

Monatsbericht Dezember 2016

Bericht über die Fischerei und die Marktsituation für Fischereierzeugnisse in der Bundesrepublik Deutschland

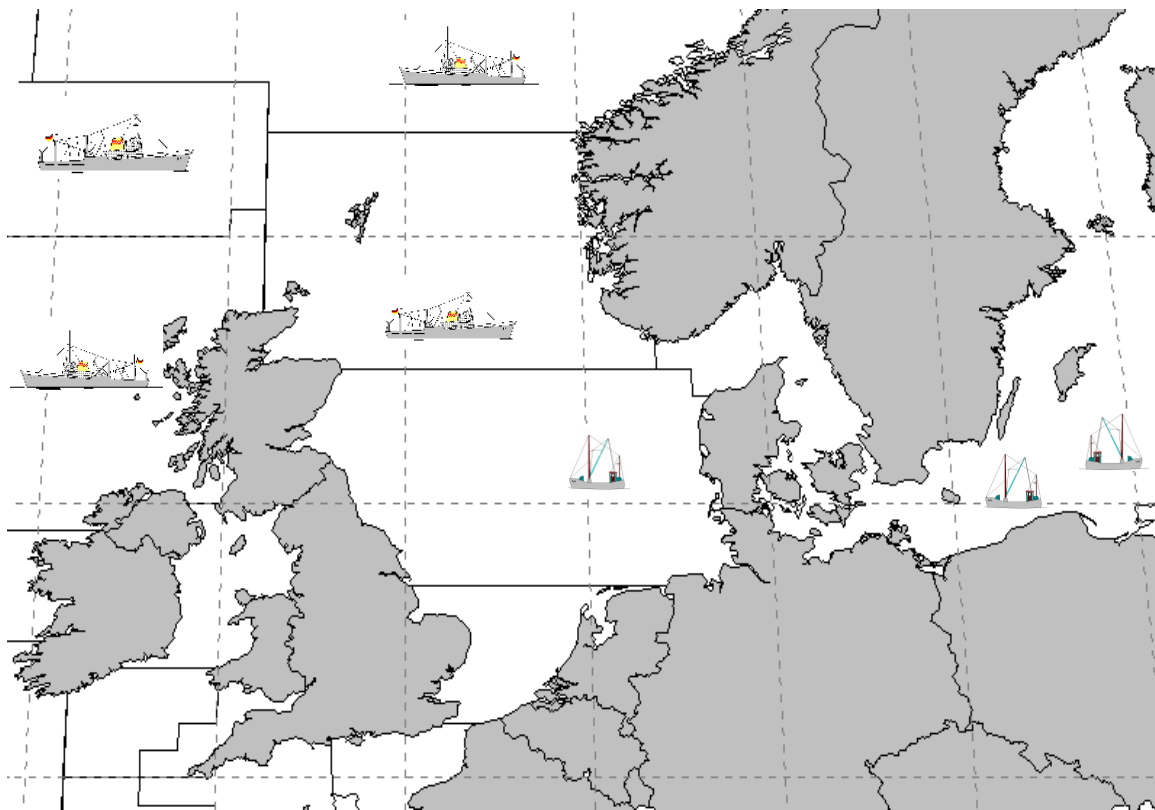

Herausgeber: Bundesanstalt für Landwirtschaft und Ernährung
Referat 523 – Fischereikontrolle, Fischwirtschaft
Haubachstraße 86
22765 Hamburg
Tel.: (040) 30 68 60-0
Fax: (040) 30 68 60-60
www.ble.de

INHALTSVERZEICHNIS

Gesamtüberblick	1
Teil I: Anlandungen	3
1. Gesamtüberblick	3
1.1. Inlandsanlandungen der deutschen Seefischerei.....	3
1.1.1. Frischfischanlandungen deutscher Fahrzeuge im Inland	3
1.1.2. Frostfischanlandungen deutscher Fahrzeuge im Inland	4
1.2. Auslandsanlandungen der deutschen Seefischerei.....	4
1.2.1. Frischfischanlandungen deutscher Fahrzeuge im Ausland	4
1.2.2. Frostfischanlandungen deutscher Fahrzeuge im Ausland	5
1.3. Anlandungen von ausländischen Fahrzeugen im Bundesgebiet.....	5
Teil II: Außenhandel.....	5
2.1. Einfuhr	5
2.2. Ausfuhr	6
Teil III: Tabellen und Grafiken	
3.1. Tabellen	
Übersicht Marktversorgung.....	Nr. 1
Anlandungen und Preise	Nr. 2-7
Importe	Nr. 8-8.7
Exporte	Nr. 9-9.7
Fänge, Fangquoten und Fänge nach Gebieten.....	Nr. 10-11
Zollkontingente	Nr. 12
3.2. Grafiken	
Anlandungen und Preise.....	Nr. 1-10
Außenhandel.....	Nr. 11-13

Fangstatistik und Marktsituation für Fischereierzeugnisse in der Bundesrepublik Deutschland

Kurzinformation Dezember 2016

Gesamtüberblick

Anlandungen

- **Das Gesamtaufkommen deutscher Fischereifahrzeuge im In- und Ausland lag im Dezember bei ca. 27.700 t. Davon entfielen auf frische Fischereiprodukte (verkaufte Ware) 4.100 t und auf gefrorene Fischereiprodukte (verkaufte Ware) 22.100 t.**
- **Deutsche Inlandsanlandungen (alle Anlandeplätze, verkaufte Ware) betragen im Dezember insgesamt 6.900 t, der Anteil von Frischware betrug 45 %.**
- **Das Hauptsortiment der Frischfischanlandungen im Inland bestand aus Heringen, Miesmuscheln, Flundern, Speisekrabben und Dorsche. Der Durchschnittspreis für deutsche Frischware (verkaufte Konsumware) lag im Dezember bei 1,27 Euro/kg.**
- **Für Dezember wurden bisher 3.800 t Frostfischanlandungen von deutschen Fahrzeugen in Häfen der Bundesrepublik gemeldet, in Bremerhaven und Cuxhaven.**
- **Die Auslandsanlandungen deutscher Fischereifahrzeuge betragen im Dezember insgesamt 19.400 t, die zu 5 % aus Frischware bestanden.**
- **Deutsche Frischfischanlandungen im Ausland lagen bei rund 1.000 t. Die wichtigsten Arten waren Schollen, Seelachse und Kabeljaue. Im Mittel lag der Preis bei 3,23 Euro/kg.**
- **Im Dezember wurden bisher 18.300 t an Frostfisch im Ausland angelandet. Darin enthalten waren größere Mengen an Heringen und Blauen Wittlingen. Der Durchschnittspreis für ausländische Frostware lag im Dezember bei 0,54Euro/kg.**
- **Von dänischen Fischereifahrzeugen wurden rund 1.900 t Heringe in deutsche Häfen angelandet.**

Außenhandel

- Von Januar bis November 2016 sank die Importmenge gegenüber dem Vorjahreszeitraum um 5 %; der EU-Importanteil sank um 9 % und die Drittlandsimporte blieben konstant, Preisniveau für EU-Ware +11 % und für Drittlandswaren +3 %
- Importmenge Seefrostfische 7 % unter Vorjahresniveau; Preise im Frostfischsektor +5 %; Einfuhren von gefrorenem Seefischfilet -4 %; dabei Einfuhr von Kabeljaufilet gefroren gestiegen um 12 % und bei Paz. Pollackfilets um 3 % gesunken. Preis für Frostfilets +3 %; um 1 % gestiegene Menge gefrorenen Seefischfleisches bei konstanten Preisen; 27 % geringere Menge gefrorener ganzer Seefische bei um 18 % höheren Preisen;
- Einfuhren von frischen Seefischen leicht unter Vorjahresniveau (-1 %); Preisniveau im Frischfischsektor -2 %; Anstieg bei ganzer Frischware um 2 %; für ganze Frischware sinkende Preise (-6 %); niedrigere Einfuhren (-9 %) frischer Seefischfilets bei 7 % höheren Preisen;
- Heringseinfuhren 5 % über Vorjahresniveau mit 121.950 t; frische Heringseinfuhren 7 % geringer im Vergleich zum Vorjahreszeitraum; Einfuhren gefrorener Heringe lagen 31 % über Vorjahresniveau; Heringskonserven und Halbfabrikate 4 %; insgesamt steigende Preise (+12 %);
- Einfuhren von Süßwasserfischen um 4 % gesunken im Vergleich zum Vorjahr bei um 13 % höheren Preisen; beim Lachs um konstante EU-Importe und Drittlandsimporte; insgesamt um 13 % steigende Preise für Lachs;
- Einfuhren von Thunfisch- und Bonitenkonserven 18 % unter Vorjahrsniveau, sinkende Preise (-4 %);
- Exporte von Fischereierzeugnissen beliefen sich bis November 2016 auf zusammen 486.000 t (-17 %), EU-Länder haben einen Anteil von 87 %; der Preis für in EU-Länder verkaufte Ware lag bei 3,94 Euro/kg, in Drittländer 4,05 Euro/kg;
- Exporte im Frostfischsektor bei 144.550 t bis November 2016; davon 87.200 t ganze Fische und 55.500 t Filets; Preis für Frostware insgesamt 2,34 Euro/kg; Exportanteil von 73 % in Gemeinschaftsländer im Frostfischsektor;
- Ausfuhren im Frischfischsektor bis November 2016 bei 23.300 t; davon 21.500 t ganze Seefische und 1.750 t Seefischfilets; insgesamt Preis von 3,67 Euro/kg;
- Heringsexporte betragen 55.900 t bei einem Preisniveau von 1,43 Euro/kg; davon gefrorene Heringe 35.000 t und frische Heringe 1.100 t bei Preisen von 0,71 bzw. 0,62 Euro/kg;
- Heringskonserven und Halbfabrikate wurden in Höhe von 19.500 t zu einem Durchschnittspreis von 2,74 Euro/kg exportiert;
- Die Ausfuhren von Süßwasserfischen lagen 1 % über Vorjahresniveau, während die Preise um 14 % stiegen.

Teil I: Anlandungen

1. Gesamtüberblick

Im Dezember 2016 landeten deutsche Fischereifahrzeuge insgesamt 27.700 t frische und gefrorene Fischereierzeugnisse im In- und Ausland an, darunter auch nicht verkaufte Ware (Tabelle 2). Im Vergleich zum Vorjahresmonat sind die Anlandungen um 14 % gestiegen. Ein Viertel der Anlandungen wurde in deutsche Häfen gelöscht. Die Anlandemenge bestand zu 15 % aus frischen Fischereierzeugnissen.

In Deutschland befanden sich in der Anlandemenge (auch nicht verkaufte Ware) u.a. Heringe, Miesmuscheln, Kabeljaue, Flundern, Speisekrabben und Dorschen. In den Anlandungen deutscher Fischereifahrzeuge in den Ländern der Europäischen Union waren Heringe, Blaue Wittlinge, Holzmakrelen, Pilchard-Sardinen und Sprotten enthalten. In Drittländern wurden im Dezember bisher keine Anlandungen registriert.

Beginnend mit Tabelle 3 werden die weiteren statistischen Angaben zu den Einzelerzeugnissen auf Basis „verkaufte Ware“ ausgewiesen.

1.1. Inlandsanlandungen der deutschen Seefischerei

Die deutschen Anlandungen im Inland beliefen sich im Dezember auf rund 6.900 t und bestanden zu 45 % aus frischer Ware.

1.1.1. Frischfischanlandungen deutscher Fahrzeuge im Inland

Bei den Einzelerzeugnissen bestimmten im Dezember Heringe, Miesmuscheln, Flundern, Speisekrabben und Dorsche das Gesamtaufkommen an Frischerzeugnissen (Tabelle 3). Im Mittel betrug der Preis für Frischware im Inland 1,27 Euro/kg. Heringsanlandungen wurden unter anderem in Neu Mukran gemeldet. Der Erlös lag dort bei 0,32 Euro/kg. Weitere Anlandungen erfolgten in Sassnitz zum einem Preis von 0,31 Euro/kg. Ein Großteil der Dorsche wurde in Heiligenhafen zu einem Preis von 2,38 Euro/kg angelandet. In Sassnitz lagen die Erlöse für Dorsche bei 1,67 Euro/kg und in Burgstaaken bei 2,99 Euro/kg. Die Anlandungen von Flundern erfolgten im Dezember vorwiegend in Heiligenhafen und Sassnitz. Die Kilopreise lagen dort bei 0,69 Euro bzw. 0,44 Euro. Für Scharben wurden in Heiligenhafen Preise von 0,69 Euro/kg registriert, während die Erlöse in Kappeln bei 0,58 Euro/kg lagen. Dort wurden auch Schollen für einen Preis von 1,19 Euro/kg angelandet. Weitere Anlandungen erfolgten in Heiligenhafen für einen durchschnittlichen Preis von 1,00 Euro/kg.

Die **Krabbenfischer** (Grafik 2) holten im Dezember ungefähr 200 t Speisekrabben ein, etwa die Hälfte weniger als im Vorjahr. Die Anlandungen erfolgten vornehmlich in Büsum, wo sie Erlöse von 8,57 Euro/kg erzielten. Weitere Anlandungen gab es in Greetsiel für 9,28 Euro/kg und in Ditzum für 8,95 Euro/kg. In Büsum und Greetsiel wurden rund 40 % der Gesamtanlandungen an Speisekrabben abgesetzt. Der Durchschnittspreis betrug im Dezember 8,98 Euro/kg. Er stieg somit im Vergleich zum Dezember des Vorjahres um 2,88 Euro und gegenüber dem Wert vom November 2016 sank er um 34 Cent.

In der **Muschelfischerei** (Grafik 3) wurden im Dezember bisher Anlandungen in Höhe von 730 t registriert. Rund 71 % der Anlandungen erfolgten in Hörnum auf Sylt, wo der Kilopreis für Miesmuscheln bei 0,80 Euro lag. Weitere Anlandungen gab es in Flensburg für 0,13 Euro/kg und in Bensorsiel für 1,06 Euro/kg.

Leider erreichen uns die meisten Meldungen über Muschelanlandungen oft erst, nachdem wir den aktuellen Monatsbericht erstellt haben. Die Zahlen zur Muschelfischerei können Sie so-

mit erst im darauf folgenden Monat aus den Tabellen (Spalte Vormonat) und Grafiken entnehmen.

1.1.2. Frostfischanlandungen deutscher Fahrzeuge im Inland

Im Monat Dezember haben die deutschen Hochseefahrzeuge rund 3.800 t gefrorene Fische im Inland angelandet (Tabelle 4). Die Anlandungen wurden ausschließlich in Bremerhaven und Cuxhaven registriert. Die Frostware bestand größtenteils aus Heringen. Dafür wurden in Bremerhaven Preise von 0,45 Euro/kg erzielt. Weitere Anlandungen in Bremerhaven bestanden aus Makrelen, für die ein Preis von 0,90 Euro/kg registriert wurde. In Cuxhaven wurden gefrorene Kabeljaue zu einem Preis von 4,91 Euro/kg angelandet. Zudem erfolgten dort auch Anlandungen von Schellfischen mit einem Kilopreis von 4,25 Euro.

1.2. Auslandsanlandungen der deutschen Seefischerei

Die deutschen Anlandungen im Ausland beliefen sich im Dezember auf rund 19.400 t und bestanden zu 5 % aus frischer Ware. Auf den ersten Rängen landeten bei den Frostwaren Heringe, Blaue Wittlinge und Holzmakrelen, dazu kamen frische Schollen und Seelachse. Die Anlandungen erfolgten ausschließlich in Ländern der Europäischen Union.

1.2.1. Frischfischanlandungen deutscher Fahrzeuge im Ausland

Die Frischfischanlandungen deutscher Fischereifahrzeuge im Ausland beliefen sich im Dezember auf rund 1.000 t (Tabellen 5, 5.1 und 5.2). Die Anlandungen bestanden überwiegend aus Schollen, Seelachse, Kabeljaue, Seezungen und Miesmuscheln bei einem Durchschnittspreis von 3,23 Euro/kg. Größere Anlandungen von Schollen wurden in Harlingen für einen Preis von 1,60 Euro/kg registriert, während in Den Helder Erlöse von 1,55 Euro/kg erzielt werden konnten. In Hanstholm wurde ein Großteil der Seelachse abgesetzt. Die Erlöse für Seelachs lagen hier bei 1,62 Euro/kg. Weiterhin wurden dort größere Mengen Kabeljaue zu einem Preis von 3,85 Euro/kg angelandet. Im niederländischen Harlingen wurden Seezungen für einen Preis von 10,92 Euro/kg abgesetzt. Ferner gab es in Eemshaven Anlandungen von Seezungen und Miesmuscheln, die Kilopreise von 11,02 Euro bzw. 0,45 Euro erzielten. Speisekrabben wurde in Louwersoog für einen Preis von 9,17 Euro/kg angelandet. Die Mehrheit der Schellfischanlandungen wurde in Hanstholm gemeldet, wo die durchschnittlichen Erlöse bei 2,21 Euro/kg lagen.

Die Frischfischanlandungen in Dänemark im Dezember sind gegenüber dem Vorjahr um mehr als die Hälfte gesunken (Tabelle 5.1). Grund hierfür sind die nicht vorhandenen Anlandungen der pelagischen Fischarten Hering und Sprotte. Die Anlandungen von Kabeljau/Dorsch sind um 70% gestiegen. Die Anlandungen von Seelachs, die immerhin die Hälfte der Gesamtmenge ausmachen, haben sich im Vergleich zum Vorjahr verdoppelt. Die Seehechtanlandungen lagen ebenfalls weit über den Werten des Vorjahres. Die Anlandungen von Schellfisch haben sich fast verdoppelt. Das Preisniveau lag mit 2,72 Euro/kg über dem Vorjahreswert.

Die Anlandungen in den Niederlanden sind im Dezember gegenüber dem Vorjahr um 58 % gestiegen (Tabelle 5.2). Das Preisniveau hat sich dabei geringfügig erhöht. Der Grund für die hohen Anlandungen lag an den erhöhten Mengen von Schollen. Diese Fischart machte rund 58 % der Gesamtanlandungen von deutschen Fischereifahrzeugen in den Niederlanden aus. Die Preise für Schollen sind leicht erhöht. Im Vergleich zum Vorjahr erhöhten sich die Anlandungen von Seezungen um 41 %. Der Kilopreis sank dabei leicht auf 10,71 Euro/kg. Die Anlandungen von Miesmuscheln haben sich verdoppelt und die von Speisekrabben lagen 60% über den Werten des Vorjahres. Der Kilopreis sank dabei von 5,69 Euro auf 9,17 Euro.

1.2.2. Frostfischanlandungen deutscher Fahrzeuge im Ausland

Anlandungen der Großen Hochseefischerei im Ausland betragen im Dezember rund 18.300 t (Tabelle 6). Diese Anlandungen wurden mehrheitlich im niederländischen Ijmuiden verzeichnet. In Ijmuiden gab es für Anlandungen von Heringen Erlöse in Höhe von 0,44 Euro/kg. Weiterhin wurden dort größere Mengen von Blauen Wittlingen und Holzmakrelen für einen Kilopreis von 0,41 bzw. 0,42 Euro angelandet. Der Kilopreis für angelandete Pilchard-Sardinen lag dort bei 0,40 Euro und für Schwarzen Heilbutt wurde ein Kilopreis von 4,16 Euro registriert.

1.3. Anlandungen von ausländischen Fahrzeugen im Bundesgebiet

Im Dezember wurden von dänischen Fischereifahrzeugen rund 1.900 t Heringe in Deutschland angelandet. Die Erlöse lagen bei 0,88 Euro/kg. Die an den Seefischmärkten gehandelte Containerware enthielt überwiegend Rotbarsch aus Island zu einem durchschnittlichen Preis von 1,89 Euro/kg.

Die Grafiken 6 bis 10 zeigen einen Vergleich des Preisniveaus deutscher Märkte für wichtige Seefischereierzeugnisse mit denen in europäischen Nachbarländern.

Teil II: Außenhandel

2.1. Einfuhr

Bis November 2016 lagen die Importe von **Fisch, Krebs- und Weichtieren** 5 % unter dem Niveau des Vorjahres. Die Preise für eingeführte Waren stiegen dabei im Mittel um 7 %. Der Anteil der Einfuhrmengen aus Drittländern betrug 54 %. Wichtigste Herkunftsländer waren China, Polen, Dänemark, Norwegen, und die Niederlande.

Die **Frostfischimporte** betragen bis November 235.700 t. Sie lagen damit 7 % unter dem Vorjahresniveau. Die Gesamtimporte von **Frostfilets** wurden mit rund 194.300 t registriert, und lagen 4 % unter dem Vorjahresniveau. Die Filets machten einen Marktanteil von 82 % am gesamten Frostfischsektor aus. Das Preisniveau für Filets lag 4 % über der Vorjahreshöhe. Die Einfuhren von Pazifischen Pollackfilets sanken um 3 % und die von Kabeljaufilets stiegen um 12 %. Dagegen sanken die Einfuhren von Rotbarschfilets um 26 %. Pazifischer Pollack ist mit einem Anteil von 63 % Spitzenreiter in diesem Segment. Die Einfuhren dieser Ware stammten vorwiegend aus China und den USA.

Die Importe von **gefrorenem Fischfleisch** betragen bis November 14.000 t (1 %) bei leicht konstanten Preisen im Vergleich zum Vorjahreszeitraum. Die Einfuhren von Pazifischem Pollackfleisch sanken um 17 %. Pazifischer Pollack ist die bedeutendste Fischart in diesem Segment. Er wurde überwiegend aus den USA und China eingeführt.

Die um 27 % gesunkenen Einfuhren **ganzer gefrorener Seefische** beliefen sich auf 27.350 t. Die Preise lagen um 18 % über dem Vorjahresniveau. Die Einfuhren von gefrorenen Makrelen sanken um 23 %. Wichtigste Fischarten in diesem Segment sind Makrelen mit einem Anteil von 44 %, gefolgt von Schwarzen Heilbutt mit einem Anteil von 8 %.

Bei **frischen Seefischen** sind die Einfuhren leicht gesunken im Vergleich zum Vorjahreszeitraum. Bei den Frischfischeinfuhren **ganzer Seefische** (einschl. Fleisch) nahmen die Importe

um 2 % zu. Rotbarschimporte stiegen um 20 %, Kabeljaueinfuhren sanken um 6 %. Kabeljau wurde hauptsächlich aus Norwegen und Rotbarsch aus Island eingeführt. Zunehmende Bedeutung erlangen Importe von Wolfsbarsch (+8 %) und Meerbrassen (+9 %). Sie werden hauptsächlich aus der Türkei eingeführt. Meerbrassen sind mit 20 % Anteil wichtigste Fischart unter den frischen ganzen Seefischen. Insgesamt sanken die Preise gegenüber dem Vorjahreszeitraum um 6 %.

Die **Frischfiletimporte** lagen um 9 % unter den Werten des Vorjahres. Die Seelachsfiletimporte sanken um 15 % und die Importe von Kabeljaufilet um 11 % gegenüber dem Vorjahresniveau. Wichtigstes Lieferland dieser Frischfilets war Dänemark. Die Importpreise für Kabeljau stiegen im Mittel um 12 % gegenüber dem Vorjahreszeitraum.

Die Einfuhr von **Heringen** (einschließlich Heringskonserven und Halbfabrikaten) lag im Berichtszeitraum 5 % über der Menge des Vorjahres. Der Preis der Heringsimporte stieg gegenüber dem Vorjahr um 12 %. Der größte Teil der gefrorenen Heringe wurde aus Norwegen importiert. Bei frischen Heringen war Dänemark Hauptexporteur. Die Einfuhren gefrorener Heringe stiegen um 31 %, die von frischen sanken um 7 % gegenüber dem Vorjahr. Ganze frische Heringe wurden ebenfalls um 6 % weniger eingeführt und frisches Heringsfleisch wurde um 24 % weniger eingeführt.

Die Importe von **Süßwasserfischen** sanken um 4 % im Vergleich zum Vorjahr. Wichtigste gehandelte Artengruppe waren die Lachse, deren Zufuhren konstant zum Vorjahresniveau waren. Die Importmenge für gefrorene Filets lag 4 % über dem Niveau des Vorjahres. Einfuhren gefrorener ganzer Lachse stiegen um 29 % bei um 11 % gestiegenen Preisen. Während die Frostfilets vornehmlich aus China importiert wurden, kamen die ganzen Frostlachse hauptsächlich aus den USA. Die Importe von frischen Lachsfilets sanken gegenüber dem Niveau des Vorjahreszeitraums um 3 % bei 9 % höheren Preisen. Polen war Hauptlieferland frischer Lachsfilets. Die Einfuhr von Welsen belief sich bis Ende November auf 11.350 t. Hierfür wurden durchschnittlich 2,62 Euro/kg bezahlt. Der Großteil der Welseinfuhren stammte aus Vietnam. Nilbarsch wurde vor allem aus Tansania eingeführt, während Tilapien hauptsächlich aus China zu uns kamen.

Bei den Einfuhren **fischindustrieller Fertigerzeugnisse** stiegen die vor allem aus Polen nach Deutschland gelieferten Heringskonserven und -halbfabrikate gegenüber dem Vorjahreszeitraum um 4 % an. Einfuhren von Thunfisch- und Bonitenkonserven lagen 18 % unter Vorjahresniveau. Wichtigste Lieferanten waren bei dieser Ware Papua-Neuguinea und Ecuador. Die Sardinenkonserveneinfuhr stieg im Vergleich zum Vorjahreszeitraum um 14 %. Hauptlieferland hierfür war Marokko. Die Einfuhren von Räucherlachs, die ebenfalls überwiegend aus Polen kamen, stiegen um 5 % bei um 5 % erhöhten Preisen.

2.2. Ausfuhr

Die Ausfuhren von Fischen, Krebs- und Weichtieren (inkl. Auslandsanlandungen) beliefen sich bis November 2016 auf 490.000 t (-17 %), wobei der Preis im Durchschnitt bei 3,96 Euro/kg (+19 %) lag. Der Anteil der in EU-Länder ausgeführten Waren betrug 87 %. Für diese Ausfuhren wurden 3,96 Euro/kg gezahlt. Der Handel mit Drittländern erfolgte zu einem Durchschnittspreis von 3,60 Euro/kg. Haupthandelspartner waren die Niederlande und Frankreich.

Mit 144.500 t (-14 %) war die Frostware das stärkste Segment im Exportgeschäft. Die Exporte von **Frostfilets** betragen bis November 2016 55.500 t (-6 %). Der größte Teil davon wurde auf dem europäischen Binnenmarkt verkauft. Die Exporte von Pazifischem Pollack hatten einen Anteil von 45 % am Filetgeschäft. Sie betragen 24.800 t bei einem Preis von 2,95 Euro/kg (+7 %). Der größte Teil wurde nach Frankreich exportiert. Kabeljaufilet hatte einen An-

teil von 33 %. Diese Exporte, die hauptsächlich nach Großbritannien und Frankreich gingen, betrug bisher 18.400 t (-5 %). Seelachsfilet wurde in Höhe von 2.300 t (-47 %) exportiert, vornehmlich nach Frankreich. Für TK-Filets wurden bis November 2016 allgemein 4,41 Euro/kg gezahlt.

Die Exportmenge von **gefrorenen ganzen Seefischen** betrug bis November 87.200 t und lag somit 18 % unter dem Vorjahreswert. Der Exportpreis betrug insgesamt 1,03 Euro/kg. Mit Anteilen von 29 % und 22 % waren Makrelen und Holzmakrelen die wichtigsten Fischarten in diesem Segment. Holzmakrelen lagen mit 18.950 t um 34 % über den Vorjahreswerten. Die Ausfuhren von Makrelen sanken um 25 %. Holzmakrelen und Makrelen wurden hauptsächlich in die Niederlande geliefert.

Die Ausfuhrmenge von **gefrorenem Seefischfleisch** belief sich auf rund 1.850 t (-29%). Sie bestand zu 48 % aus gefrorenem Kabeljaufleisch. Die Preise für gefrorenes Seefischfleisch stiegen durchschnittlich um 17 %. Der Durchschnittspreis lag bei 1,95 €/kg.

Die Exporte von frischen Seefischen betrug bis November 2016 rund 23.300 t und damit 62 % weniger als 2015. Hierbei dominierte das Handelsgeschäft mit **frischen ganzen Fischen** mit einer Menge von 21.600 t und einem Ausfuhrpreis von 3,06 Euro/kg. Wichtigste Fischarten in diesem Segment sind Kabeljau, Seelachs und Scholle. Die Ausfuhren von **Frischfishfilet** beliefen sich hingegen auf knapp 1.750 t (+27 %) bei einem Preis von 11,19 Euro/kg (-7 %). Zu 20 % handelte es sich um Kabeljau- Frischfilet. In dieser Produktgruppe bewegten sich die Ausfuhren auf allgemein niedrigem Niveau, wobei 73 % auf nicht näher bestimmte Filetarten entfielen. Frischfisch fand hauptsächlich in Dänemark seinen Absatz.

Die **Heringsexporte** beliefen sich auf 55.900 t (-24 %), wobei gefrorene Heringe überwiegend in die Niederlande und nach Polen gingen. Gefrorene und frische Heringe wurden zu 0,71 Euro/kg bzw. 0,62 Euro/kg ausgeführt. Heringskonserven und Halbfabrikate wurden um 18 % weniger ausgeführt und waren um 9 % teurer als im Vorjahreszeitraum.

Die Ausfuhren von **Süßwasserfischen** betrug bis November 2016 67.300 t und somit 1 % mehr als im Vergleichszeitraum 2015. Der Durchschnittspreis von 9,09 Euro/kg lag 14 % über Vorjahresniveau. Wichtigste Fischartengruppe waren die Lachse, deren Ausfuhren sich auf 54.400 t beliefen. Der Preis für diese Fische betrug durchschnittlich 9,69 Euro/kg (+13 %). Gefrorene Lachsfilets gingen überwiegend nach Österreich und die USA. Die Exportmenge für diese Ware betrug 10.200 t bei einem Preis von 9,30 Euro/kg. Von den vornehmlich in die USA und Frankreich ausgeführten frischen Lachsfilets wurden 7.250 t mit einem Preis von 10,52 Euro/kg festgestellt. Ausfuhren von frischem ganzen Lachs wurden in Höhe von 18.500 t zu einem Preis von 6,44 Euro/kg registriert. Hauptabnehmer für frischen ganzen Lachs waren die Niederlande und Frankreich. Von den bisher importierten 13.200 t Wels wurden 3.000 t wieder ausgeführt. Hauptabnehmer war Österreich.

Unter den **fischindustriellen Fertigerzeugnissen** exportierte die Bundesrepublik Deutschland bis November 2016 60.200 t tiefgefrorene, panierte Fischfilets. Die Ausfuhren sind damit im Vergleich zum Vorjahreszeitraum gesunken (-15 %). Diese Ware wurde vorwiegend nach Großbritannien geliefert. Die Ausfuhren von Thunfisch- und Bonitenkonserven betrug 11.200 t (-19 %), wobei ein Großteil nach Österreich und Belgien ging. Räucherlachs wurde vornehmlich nach Österreich und Großbritannien ausgeführt. Diese Ausfuhren beliefen sich auf 12.600 t (+4 %).

Marktversorgung der Bundesrepublik Deutschland mit Fisch und Fischereierzeugnissen*

Fanggewicht

Monat	Einfuhr in t	Inlandsanlandung in t	Ausfuhr in t	Auslandsanlandungen in t	Inlandsverwendung in t
Januar 15	174.389	8.108	87.247	9.086	104.336
Februar 15	155.210	4.853	93.317	14.821	81.568
März 15	176.400	8.479	113.785	21.970	93.064
April 15	136.749	5.633	92.219	16.073	66.236
Mai 15	147.414	1.678	79.772	1.722	71.041
Juni 15	175.238	7.881	88.200	4.407	99.326
Juli 15	165.942	2.773	85.064	18.786	102.436
August 15	152.737	3.960	93.111	18.498	82.084
September 15	166.671	10.020	100.759	12.977	88.908
Oktober 15	176.512	7.589	109.608	18.222	92.715
November 15	173.538	4.507	92.617	7.918	93.345
Dezember 15	166.182	8.662	88.416	18.570	104.997
Januar 16	166.912	4.227	73.902	3.526	100.763
Februar 16	160.643	3.753	88.697	20.334	96.032
März 16	153.185	13.100	86.602	14.089	93.774
April 16	147.133	11.677	74.988	6.641	90.463
Mai 16	142.348	3.037	82.111	11.108	74.382
Juni 16	147.564	4.086	87.930	11.513	75.234
Juli 16	134.504	7.861	72.678	15.531	85.218
August 16	154.461	11.442	82.892	12.826	95.837
September 16	162.817	6.605	83.541	5.108	90.989
Oktober 16	175.054	8.058	85.813	12.516	109.815
November 16	181.397	4.956	86.684	11.386	
Dezember 16					
Summe 2016:	1.726.019	78.802	905.839	124.579	1.023.561
Vorjahreszeitraum:	1.800.798	65.481	1.035.700	144.480	975.059

Quelle: BLE, Statistisches Bundesamt, 2015 endgültige Zahlen

* ohne deutsche Binnenfischerei

Gesamtanlandungen deutscher Fischereifahrzeuge

	Berichtsmonat Dezember 2016			Vorjahresmonat Dezember 2015			Vormonat November 2016			Fortschreibung						Veränderung 16/15 in %	
	t	TEUR	€/kg	t	TEUR	€/kg	t	TEUR	€/kg	01.01.- 31.12.2016			01.01.- 31.12.2015			Menge	Preis
										t	TEUR	€/kg	t	TEUR	€/kg		
Insgesamt	27.748,9	21.607,3	-	24.246,1	24.124,1	-	17.125,5	23.256,6	-	238.385,6	250.299,4	-	237.898,4	225.813,1	-	0,2	-
Hering	14.166,0	6.157,2	0,43	14.346,4	6.060,1	0,42	2.622,9	811,3	0,31	67.151,6	27.314,2	0,41	67.121,2	26.912,7	0,40	0,0	1,4
Makrele	51,0	46,4	0,91	24,4	19,7	0,81	8.838,1	7.941,5	0,90	23.422,2	21.087,9	0,90	28.260,9	25.413,7	0,90	-17,1	0
Holzmakrele	2.322,1	975,1	0,42	1.972,3	788,9	0,40	462,5	194,3	0,42	23.173,7	9.468,7	0,41	10.426,9	4.152,1	0,40	122,3	2,6
Blauer Wittling	4.066,6	1.653,0	0,41	1,3	0,5	0,35	0	0	0	20.024,8	7.347,1	0,37	24.106,9	8.319,9	0,35	-16,9	6,3
Speisekrabbe	248,6	2.225,3	8,95	486,6	2.951,2	6,06	679,4	6.314,5	9,29	6.074,3	49.404,8	8,13	11.033,7	39.807,5	3,61	-44,9	125,4
Sprotte	1.339,0	331,9	0,25	655,9	153,2	0,23	0,8	0,1	0,12	16.505,5	4.260,3	0,26	13.995,8	3.160,0	0,23	17,9	14,3
Kabeljau/Dorsch	874,2	3.615,7	4,14	1.894,1	8.054,1	4,25	406,2	921,6	2,27	9.073,3	25.512,9	2,81	10.049,0	27.317,1	2,72	-9,7	3,4
Seelachs	245,7	435,8	1,77	127,6	334,2	2,62	466,6	918,3	1,97	5.635,5	10.204,2	1,81	6.815,0	10.847,2	1,59	-17,3	13,8
Miesmuscheln	789,4	522,3	0,66	1.159,4	737,9	0,64	1.868,5	1.585,5	0,85	22.242,4	25.261,4	1,14	12.737,8	13.682,5	1,07	74,6	5,7
Schwarzer Heilbutt	536,1	2.230,6	4,16	452,5	1.992,6	4,40	432,6	1.786,7	4,13	4.399,9	21.249,2	4,83	3.920,6	17.803,7	4,54	12,2	6,4
Scholle	532,4	754,3	1,42	335,0	515,2	1,54	386,7	683,4	1,77	4.928,0	7.735,9	1,57	5.531,6	8.121,1	1,47	-10,9	6,9
Rotbarsch	4,5	8,7	1,94	12,7	34,8	2,73	0,6	1,2	1,86	1.811,7	4.012,7	2,21	2.265,6	4.624,2	2,04	-20,0	8,5
Schellfisch	49,2	124,0	2,52	46,3	186,2	4,02	59,0	100,2	1,70	659,5	1.537,6	2,33	656,8	1.434,1	2,18	0,4	6,8
Pilchard-Sardine	1.600,8	640,3	0,40	1.550,9	542,9	0,35	0	0	0	19.238,3	6.826,8	0,35	17.865,9	6.253,1	0,35	7,7	0
Spanische Makrele	0	0	0	0	0	0	0	0	0	2.284,7	1.028,1	0,45	1.018,0	458,1	0,45	124,4	0
Butt (Flunder)	251,3	169,5	0,67	225,3	115,1	0,51	243,4	184,5	0,76	1.520,7	1.040,7	0,68	1.494,5	920,8	0,62	1,8	11,1
Scharbe (Kliesche)	178,4	113,7	0,64	145,7	121,3	0,83	192,9	115,4	0,60	1.270,4	973,5	0,77	1.218,5	905,6	0,74	4,3	3,1
Seezunge	61,0	653,3	10,71	43,4	468,3	10,80	67,6	765,5	11,32	846,1	9.126,6	10,79	742,1	7.823,8	10,54	14,0	2,3
Wittling (Merlan)	18,2	16,3	0,89	10,0	10,2	1,02	12,7	13,4	1,05	305,9	147,5	0,48	705,7	290,3	0,41	-56,7	17,2
Steinbutt	21,3	207,8	9,76	14,5	126,0	8,67	12,2	109,2	8,97	300,1	2.504,5	8,34	262,0	2.220,8	8,48	14,6	-1,6
Atlantischer Heilbutt	0,7	6,5	9,60	0,1	1,1	13,05	0,5	5,8	10,96	16,6	108,3	6,52	13,9	97,3	7,01	19,6	-7,0
Seehecht	22,9	69,4	3,03	1,6	7,8	4,88	64,7	176,3	2,72	740,0	1.695,8	2,29	732,0	1.576,0	2,15	1,1	6,4
Brachsen, Blei	8,4	2,5	0,29	8,7	3,8	0,44	27,6	10,7	0,39	347,1	138,0	0,40	586,6	239,5	0,41	-40,8	-2,7
Rotauge, Plötze	48,8	56,7	1,16	16,9	3,9	0,23	14,1	5,2	0,37	542,0	376,4	0,69	480,2	321,4	0,67	12,9	3,7
Zander	21,0	109,5	5,21	25,2	118,4	4,70	29,6	148,0	4,99	234,5	1.187,5	5,06	247,8	1.212,5	4,89	-5,4	3,5
Hecht	10,3	14,1	1,38	5,7	9,2	1,60	13,5	20,1	1,49	81,8	130,6	1,60	81,5	133,1	1,63	0,3	-2,3
Leng/Blauleng	4,9	10,9	2,22	2,3	6,7	2,94	6,9	16,7	2,43	92,0	173,8	1,89	52,5	107,0	2,04	75,3	-7,3
Pollack (Heller Seelachs)	8,2	35,6	4,36	3,6	16,1	4,50	8,1	37,8	4,68	99,8	393,5	3,94	216,7	706,1	3,26	-54,0	21,0
Barsch	16,1	27,2	1,69	8,8	13,3	1,51	27,8	41,5	1,49	298,3	499,9	1,68	272,6	465,8	1,71	9,4	-1,9
Rochen	0,9	1,5	1,71	7,2	6,3	0,87	0,5	1,0	2,07	50,7	104,2	2,05	30,8	54,5	1,77	64,7	16,1
Seeteufel (Angler)	106,9	15,5	0,14	47,1	132,0	2,80	2,7	13,9	5,23	380,1	930,2	2,45	368,8	1.760,4	4,77	3,1	-48,7
Knurrhahn	2,0	1,4	0,72	1,0	0,7	0,67	9,8	11,1	1,13	212,6	212,2	1,00	131,5	134,4	1,02	61,6	-2,3
Katfisch	0,7	2,6	3,90	47,3	49,9	1,06	0,7	4,4	5,92	41,7	85,0	2,04	83,9	149,2	1,78	-50,3	14,7
Aal	0,5	1,1	2,07	0,1	0,5	6,07	0,6	6,5	10,01	38,9	401,6	10,32	39,5	353,7	8,96	-1,4	15,1
Lachs, Meerforelle	0,2	0,6	2,49	1,7	8,3	4,75	0,2	0,6	2,49	19,7	88,2	4,47	23,6	98,4	4,16	-16,6	7,5
Siebkrabbe	14,4	0,0	0,00	28,9	0,0	0,00	44,2	0,0	0,00	464,5	0,2	0,00	868,9	0,1	0,00	-46,5	.
Sonstige	126,1	370,8	2,94	535,5	533,6	1,00	121,1	310,5	2,56	3.856,6	7.729,5	2,00	13.439,3	7.935,4	0,59	-71,3	-2,6

Quelle: BLE

Marktsituation nach Größe- und Güteklassen in der Bundesrepublik Deutschland
Inlandsanlandungen

Fri- sche- klasse	Grö- ßen- klasse	Scholle				Dorsch				Seelachs			
		Berichtsmonat Dezember 2016		Vorjahresmonat Dezember 2015		Berichtsmonat Dezember 2016		Vorjahresmonat Dezember 2015		Berichtsmonat Dezember 2016		Vorjahresmonat Dezember 2015	
		t	€/kg	t	€/kg	t	€/kg	t	€/kg	t	€/kg	t	€/kg
	0	9,8	0,56	8,2	1,49	55,2	0,54	51,7	0,58	1,9	2,07	0,0	2,71
E	1	168,3	1,12	84,3	1,50	0,0	0,00	0,0	0,00	0,0	0,00	3,2	3,06
A	1	0,0	0,00	0,5	1,36	0,0	0,00	0,0	0,00	0,0	0,00	0,0	0,00
B	1	0,0	0,00	0,0	0,00	0,0	0,00	0,0	0,00	0,0	0,00	0,0	0,00
unsortiert	1	0,0	0,00	0,0	0,00	0,0	0,00	0,0	0,00	0,0	0,00	0,0	0,00
E	2	0,0	0,00	2,5	1,05	0,0	0,00	0,1	2,77	22,1	1,58	4,9	2,61
A	2	12,2	0,86	1,4	1,34	0,0	0,00	0,1	3,72	0,0	0,00	0,0	0,00
B	2	0,0	0,00	0,0	0,00	0,0	0,00	0,0	0,00	0,0	0,00	0,0	0,00
unsortiert	2	0,0	0,00	0,0	0,00	0,0	0,00	0,0	0,00	0,0	0,00	0,0	0,00
E	3	0,0	0,00	3,3	0,97	0,0	0,00	25,0	2,86	0,0	0,00	4,2	2,75
A	3	0,0	0,00	1,6	1,47	0,0	0,00	2,4	3,25	9,2	1,80	0,0	1,86
B	3	0,0	0,00	0,0	0,00	0,0	0,00	0,0	0,00	0,0	0,00	0,0	0,00
unsortiert	3	0,0	0,00	0,0	0,00	0,0	0,00	0,2	3,03	0,0	0,00	0,0	0,00
E	4	0,0	0,00	3,0	1,12	117,8	2,73	60,6	2,10	0,0	0,00	2,2	2,26
A	4	0,0	0,00	1,4	1,42	0,0	0,00	11,8	2,43	0,0	0,00	0,0	0,00
B	4	0,0	0,00	0,0	0,00	0,0	0,00	0,0	0,00	0,0	0,00	0,0	0,00
unsortiert	4	0,0	0,00	0,0	0,00	0,0	0,00	0,1	2,43	0,0	0,00	0,0	0,00
E	5	0,0	0,00	0,0	0,00	0,0	0,00	119,0	1,42	0,0	0,00	0,0	0,00
A	5	0,0	0,00	0,0	0,00	25,1	2,24	42,2	1,38	0,0	0,00	0,0	0,00
B	5	0,0	0,00	0,0	0,00	0,0	0,00	0,0	0,00	0,0	0,00	0,0	0,00
unsortiert	5	0,0	0,00	0,0	0,00	0,0	0,00	0,3	2,44	0,0	0,00	0,0	0,00
Insgesamt		190,3	1,08	106,1	1,46	198,1	2,06	313,5	1,58	33,3	1,67	14,5	2,70

Quelle: BLE

Inlandsanlandungen deutscher Fischereifahrzeuge

Frischware

	Berichtsmonat Dezember 2016			Vorjahresmonat Dezember 2015			Vormonat November 2016			Fortschreibung						Veränderung 16/15 in %	
	t	TEUR	€/kg	t	TEUR	€/kg	t	TEUR	€/kg	01.01.- 31.12.2016			01.01.- 31.12.2015			Menge	Preis
										t	TEUR	€/kg	t	TEUR	€/kg		
Insgesamt	3.097,8	3.941,5	1,27	4.215,2	4.895,1	1,16	4.233,5	7.867,9	1,86	51.933,3	85.907,6	1,65	50.982,1	68.988,3	1,35	1,9	22,2
davon																	
Hering	1.181,3	390,2	0,33	1.571,2	375,4	0,24	1.426,2	454,7	0,32	15.729,5	5.535,1	0,35	17.732,0	5.410,9	0,31	-11,3	15,3
Speisekrabbe	202,3	1.815,7	8,98	432,3	2.638,0	6,10	536,9	5.002,6	9,32	5.285,9	43.219,3	8,18	9.992,6	37.628,7	3,77	-47,1	117,1
Muscheln	733,3	497,1	0,68	1.132,7	715,0	0,63	1.294,1	1.218,8	0,94	21.433,2	24.778,3	1,16	12.004,3	12.833,9	1,07	78,5	8,1
Kabeljau/Dorsch	201,2	421,5	2,10	314,2	498,0	1,59	287,0	447,7	1,56	3.097,1	4.549,8	1,47	3.813,3	5.269,2	1,38	-18,8	6,3
Kabeljau	3,1	13,8	4,49	0,6	2,6	4,51	1,2	4,0	3,44	39,9	133,1	3,34	30,2	87,3	2,89	32,2	15,3
Dorsch	198,1	407,7	2,06	313,6	495,4	1,58	285,8	443,7	1,55	3.057,3	4.416,8	1,44	3.783,1	5.181,9	1,37	-19,2	5,5
Seelachs	33,3	55,5	1,67	16,5	39,6	2,41	2,4	4,4	1,84	262,2	351,8	1,34	709,5	999,9	1,41	-63,1	-4,8
Schellfisch	1,2	2,1	1,68	0,2	0,5	1,98	1,9	1,0	0,52	15,5	23,3	1,51	9,2	14,1	1,54	68,6	-2,1
Sprotte	2,5	0,2	0,10	205,9	49,4	0,24	0,8	0,1	0,12	466,4	99,7	0,21	728,0	160,1	0,22	-35,9	-2,8
Holzmakrele	0	0	0	0	0	0	0	0	0	0	0	0	0,0	0,0	0,67	.	.
Sardelle	0	0	0	0	0	0	0	0	0	0	0	0	26,2	5,9	0,22	.	.
Flundern	250,8	169,0	0,67	225,2	114,9	0,51	243,0	184,1	0,76	1.494,4	1.022,6	0,68	1.466,6	878,9	0,60	1,9	14,2
Scharbe (Kliesche)	173,8	109,8	0,63	114,3	95,4	0,83	190,5	112,2	0,59	1.062,2	787,6	0,74	978,8	725,6	0,74	8,5	0
Scholle	190,3	205,0	1,08	106,1	154,5	1,46	129,8	193,7	1,49	1.029,6	1.337,9	1,30	859,1	1.073,6	1,25	19,9	4,0
Wittling	5,5	5,9	1,06	8,8	8,9	1,01	5,3	6,7	1,26	200,1	78,8	0,39	636,3	230,9	0,36	-68,6	8,5
Seezunge	0,0	0,2	6,78	0,0	0,5	11,82	0,0	0,5	11,44	7,1	73,0	10,34	12,1	128,1	10,58	-41,6	-2,3
Steinbutt	4,9	19,2	3,91	3,5	14,6	4,18	4,3	15,9	3,68	63,4	291,0	4,59	57,2	282,5	4,94	10,8	-7,0
Brachse (Blei)	8,4	2,5	0,29	8,4	3,6	0,43	25,1	9,2	0,37	290,5	107,8	0,37	523,3	208,8	0,40	-44,5	-7,0
Rotauge (Plötze)	48,8	56,7	1,16	16,9	3,9	0,23	13,8	5,1	0,37	529,8	372,6	0,70	472,0	318,5	0,67	12,3	4,2
Barsch	16,1	27,2	1,69	8,8	13,3	1,51	22,2	31,6	1,43	278,0	460,7	1,66	260,7	445,5	1,71	6,6	-3,0
Zander	21,0	109,5	5,21	25,1	118,0	4,70	29,6	148,0	4,99	234,0	1.185,2	5,07	245,7	1.202,2	4,89	-4,7	3,5
Hecht	10,3	14,1	1,38	5,7	9,2	1,60	13,5	20,1	1,49	81,8	130,5	1,60	81,5	133,1	1,63	0,3	-2,3
Aale	0,5	1,1	2,07	0,1	0,5	6,23	0,6	6,5	10,01	38,9	401,6	10,33	39,4	353,6	8,97	-1,4	15,2
Sonstige	12,2	39,1	3,21	19,2	41,6	2,16	6,4	4,8	0,76	333,9	1.100,8	3,30	334,4	684,3	2,05	-0,2	61,1

Quelle: BLE

Inlandsanlandungen deutscher Fischereifahrzeuge

Frostware

	Berichtsmonat Dezember 2016		Vorjahresmonat Dezember 2015		Vormonat November 2016		Fortschreibung				Veränderung 16/15 in %	
	t	€/kg	t	€/kg	t	€/kg	01.01.- 31.12.2016		01.01.- 31.12.2015		Menge	Preis
	t	€/kg	t	€/kg	t	€/kg	t	€/kg	t	€/kg		
Insgesamt	3.780,6	1,11	1.887,7	4,49	434,3	4,12	26.241,7	1,48	15.201,6	1,91	72,6	-22,6
Kabeljau m.u.o.K.	90,1	2,50	205,7	2,70	0,0	0,00	779,3	2,50	250,8	2,68	210,8	-6,7
Kabeljaufilet	462,0	5,38	1.119,7	5,13	0,0	0,00	1.835,5	5,08	1.480,1	4,70	24,0	7,9
Rotbarsch m.u.o.K.	2,0	2,00	0,0	0,0	0,6	1,90	382,9	2,01	0,0	0,00	.	.
Rotbarschfilet	0,0	0,00	11,5	2,75	0,0	0,00	1.330,6	2,36	1.014,0	2,72	31,2	-13,2
Seelachs m.u.o.K.	0,0	0,00	0,0	0,0	0,0	0,00	19,0	2,95	0,0	0,00	.	.
Seelachsfilet	0,1	3,52	0,2	4,34	0,0	0,00	324,4	4,40	152,0	2,01	113,4	118,9
Schellfisch m.u.o.K.	5,6	4,25	0,0	0,0	0,0	0,00	21,3	3,20	0,0	0,00	.	.
Schellfischfilet	0,0	0,00	20,8	4,83	0,0	0,00	45,6	4,65	34,2	4,11	33,4	13,3
Makrelen m.u.o.K.	32,5	0,90	0,0	0,0	0,0	0,00	126,4	0,90	4.271,3	0,90	-97,0	0
Makrelenlappen/-filet	0,0	0,00	0,0	0,0	0,0	0,00	0,0	0,0	0,0	0,00	-	-
Hering m.u.o.K.	3.182,4	0,45	0,0	0,0	0,0	0,00	8.184,2	0,45	6,4	3,72	.	-87,9
Heringslappen/-filet	0,0	0,00	0,0	0,0	0,0	0,00	0,0	0,0	0,0	0,00	-	-
Holzmakrele m.u.o.K.	2,3	0,40	0,0	0,0	0,0	0,00	192,2	0,41	348,6	0,40	-44,9	1,9
Blauer Wittling m.u.o.K.	0,0	0,00	0,0	0,0	0,0	0,00	9.839,7	0,34	3.053,6	0,31	222,2	8,8
W. Heilbutt, m.u.o.K..	0,0	0,00	0,0	0,0	0,0	0,00	7,2	2,53	7,3	3,47	-0,7	-26,9
Schw. Heilbutt, m.u.o.K.	0,8	4,02	447,3	4,41	432,6	4,13	2.965,2	4,91	2.541,9	4,81	16,7	2,1
Sonst. Fische, m.u.o.K.	2,9	0,32	82,5	0,95	1,0	1,50	187,9	0,51	2.041,5	0,49	-90,8	2,7
Sonst. Fische, Lappen/Fil.	0,0	0,00	0,0	0,0	0,0	0,00	0,2	1,87	0,0	0,00	.	.
Fisch- Mus	0,0	0,00	0,0	0,0	0,0	0,00	0,0	0,00	0,0	0,00	-	-

Quelle: BLE

Frischfischanlandungen deutscher Fischereifahrzeuge in Dänemark 2016/2015

	Berichtsmonat Dezember 2016		Vorjahresmonat Dezember 2015		Vormonat November 2016		Fortschreibung				Veränderung 16/15 in %	
	t	€/kg	t	€/kg	t	€/kg	01.01.-31.12.2016		01.01.-31.12.2015		Menge	Preis
Insgesamt	421,4	2,72	975,3	1,04	727,1	2,58	14.687,9	1,60	23.079,9	1,06	-36,4	51,6
Kabeljau/Dorsch	117,3	4,02	69,1	3,97	116,8	3,98	1.788,2	3,50	1.823,3	3,38	-1,9	3,4
Seelachs	212,4	1,79	111,0	2,65	463,6	1,97	5.004,0	1,67	5.911,2	1,61	-15,3	3,8
Sprotte	0	0	444,2	0,23	0	0	2.924,7	0,26	10.127,1	0,23	-71,1	14,8
Hering	0	0	292,0	0,23	0	0	2.510,0	0,26	2.928,1	0,22	-14,3	15,5
Limande	0,4	5,94	0,1	10,12	1,0	5,40	40,1	4,69	21,9	4,96	83,1	-5,4
Scholle	0,4	2,90	0,9	2,92	0,5	2,19	573,8	1,60	295,6	1,47	94,1	8,6
Seezunge	0,0	14,30	0,0	13,56	2,7	8,26	66,9	10,47	18,1	8,79	269,3	19,1
Flunder	0	0	0	0	0	0	1,0	0,58	0,0	0,00	.	.
Scharbe	0,0	1,58	0,2	1,21	0,3	1,54	38,7	0,93	34,2	0,97	13,2	-4,3
Seehecht	22,6	3,04	1,4	5,09	64,7	2,72	676,6	2,44	641,3	2,38	5,5	2,5
Schellfisch	42,2	2,31	19,0	2,71	42,1	2,35	558,2	2,20	601,5	2,05	-7,2	7,5
Leng	4,0	2,43	1,4	3,84	6,8	2,44	76,6	2,07	38,0	2,35	101,4	-11,8
Speisekrabbe	7,4	7,19	30,0	5,84	12,7	7,99	202,5	8,55	325,2	3,38	-37,7	153,2
Sonstige	14,6	4,33	5,9	4,73	15,9	4,60	226,5	4,06	314,3	3,57	-27,9	13,9

Quelle: BLE

Frischfischanlandungen deutscher Fischereifahrzeuge in Niederlande 2016/2015

	Berichtsmonat Dezember 2016		Vorjahresmonat Dezember 2015		Vormonat November 2016		Fortschreibung				Veränderung 16/15 in %	
	t	€/kg	t	€/kg	t	€/kg	01.01.-31.12.2016		01.01.-31.12.2015		Menge	Preis
Insgesamt	588,9	3,59	372,3	3,52	1.107,3	2,91	7.094,7	3,82	7.370,2	2,95	-3,7	29,4
Kabeljau	3,7	3,16	2,4	2,92	2,0	2,51	42,8	2,86	83,4	2,72	-48,6	5,1
Schellfisch	0,2	2,50	0	0	0,0	2,21	0,6	2,01	1,0	1,45	-41,4	38,1
Wittling	9,0	0,54	0,5	0,86	1,9	0,96	17,8	0,69	22,0	0,68	-19,2	1,9
Flunder	0,5	0,96	0,1	0,61	0,4	1,00	24,2	0,72	17,2	0,61	40,8	17,7
Scharbe	3,7	0,98	3,0	1,03	2,2	1,26	168,1	0,89	176,7	0,70	-4,9	26,8
Scholle	341,6	1,60	228,0	1,57	256,4	1,91	3.324,4	1,65	4.375,3	1,51	-24,0	9,1
Seezunge	61,0	10,71	43,3	10,79	64,8	11,45	772,2	10,82	706,5	10,58	9,3	2,2
Steinbutt	16,3	11,50	11,0	10,09	7,8	11,89	224,1	9,35	199,0	9,44	12,6	-1,0
Limande	2,2	4,00	0,7	4,50	3,2	3,93	31,5	4,46	53,3	4,34	-40,8	2,8
Knurrhahn	1,3	0,95	1,0	0,67	9,6	1,13	193,6	0,98	118,0	1,00	64,0	-2,9
Miesmuscheln	56,1	0,45	26,7	0,86	574,4	0,64	767,2	0,63	733,5	1,16	4,6	-45,6
Speisekrabbe	38,9	9,17	24,2	5,69	129,6	9,34	583,8	7,62	276,6	3,65	111,0	108,8
Sonstige	54,3	5,71	31,2	6,35	55,0	5,15	944,5	5,96	607,6	5,30	55,5	12,6

Quelle: BLE

Auslandsanlandungen deutscher Fischereifahrzeuge

Frischware

	Berichtsmonat Dezember 2016		Vorjahresmonat Dezember 2015		Vormonat November 2016		Fortschreibung				Veränderung 16/15 in %	
	t	€/kg	t	€/kg	t	€/kg	01.01.- 31.12.2016		01.01.- 31.12.2015		Menge	Preis
	t	€/kg	t	€/kg	t	€/kg	t	€/kg	t	€/kg		
Insgesamt	1.010,3	3,23	1.375,1	1,72	1.842,9	2,77	23.510,6	2,30	32.708,8	1,53	-28,1	50,2
Hering	0	0	292,0	0,23	0	0	2.510,1	0,26	2.930,1	0,22	-14,3	15,5
Sprotte	0	0	444,2	0,23	0	0	2.924,7	0,26	10.127,1	0,23	-71,1	14,8
Seelachs	212,4	1,79	111,0	2,65	463,6	1,97	5.013,7	1,67	5.941,1	1,61	-15,6	3,9
Kabeljau/Dorsch	120,9	3,99	97,4	3,29	118,8	3,95	3.352,7	2,88	3.735,0	2,65	-10,2	8,7
Scholle	342,1	1,61	228,9	1,58	256,9	1,91	3.898,1	1,64	4.672,4	1,51	-16,6	8,8
Speisekrabbe	46,3	8,85	54,3	5,77	142,3	9,22	786,3	7,86	601,8	3,50	30,7	124,4
Miesmuscheln	56,1	0,45	26,7	0,86	574,4	0,64	767,3	0,63	733,5	1,16	4,6	-45,6
Schellfisch	42,4	2,32	19,0	2,71	42,2	2,35	560,2	2,20	606,6	2,05	-7,6	7,5
Rotbarsch	0,0	0,33	0	0	0,0	0,65	87,6	0,93	98,5	1,37	-11,1	-32,1
Leng	4,1	2,42	1,4	3,79	6,8	2,43	77,5	2,06	40,6	2,29	90,8	-9,7
Seehecht	22,7	3,04	1,4	5,04	64,7	2,72	678,5	2,44	646,7	2,37	4,9	2,8
Seezunge	61,0	10,71	43,3	10,80	67,6	11,32	839,0	10,79	730,0	10,54	14,9	2,4
Scharbe	3,7	0,98	3,2	1,04	2,5	1,29	206,8	0,90	211,1	0,75	-2,1	20,4
Steinbutt	16,4	11,52	11,0	10,09	7,9	11,88	236,3	9,37	204,6	9,47	15,5	-1,1
Flunder	0,5	0,96	0,1	0,61	0,4	1,00	26,1	0,69	17,4	0,61	50,5	14,1
Sonstige Fische	81,7	4,77	41,2	5,64	94,9	4,18	1.545,8	4,56	1.412,4	3,52	9,4	29,4

Quelle: BLE

Auslandsanlandungen deutscher Fischereifahrzeuge

Frostware

	Berichtsmonat Dezember 2016		Vorjahresmonat Dezember 2015		Vormonat November 2016		Fortschreibung				Veränderung 16/15 in %	
	t	€/kg	t	€/kg	t	€/kg	01.01.- 31.10.2016		01.01.- 31.12.2015		Menge	Preis
	t	€/kg	t	€/kg	t	€/kg	t	€/kg	t	€/kg		
Insgesamt	18.347,8	0,54	16.730,0	0,50	9.328,3	0,87	116.935,0	0,56	125.083,5	0,60	-6,5	-6,4
Kabeljau m.u.o.K.	0	0	0,2	3,07	0	0	0	0	5,4	1,06	.	.
Kabeljaufilet	0	0	156,5	5,99	0	0	4,8	5,50	759,8	5,93	-99,4	-7,2
Rotbarsch m.u.o.K.	0	0	0	0	0	0	0	0	1.149,3	1,50	.	.
Rotbarschfilet	2,5	1,90	1,2	2,52	0	0	10,6	2,20	3,2	2,25	227,4	-2,2
Seelachs m.u.o.K.	0	0	0	0	0	0	12,3	0,46	9,4	0,35	30,7	31,5
Seelachsfilet	0	0	0	0	0	0	0	0	0,1	3,00	.	.
Pilchard-Sardine	1.600,8	0,40	1.550,9	0,35	0	0	19.238,3	0,35	17.865,9	0,35	7,7	0
Schw. Heilbutt, m.u.o.K.	535,3	4,16	5,3	3,51	0	0	1.432,2	4,66	1.375,3	4,04	4,1	15,2
Makrele m.u.o.K.	18,0	0,90	21,9	0,90	8.822,7	0,90	23.263,5	0,90	23.775,0	0,90	-2,2	0
Hering m.u.o.K.	9.680,4	0,44	12.482,9	0,45	43,0	0,45	34.972,8	0,45	46.135,5	0,45	-24,2	0,7
Holzmakrele m.u.o.K.	2.319,8	0,42	1.972,3	0,40	462,5	0,42	22.980,2	0,41	10.077,8	0,40	128,0	2,6
Blauer Wittling m.u.o.K.	4.066,6	0,41	1,3	0,35	0	0	10.185,1	0,39	21.053,3	0,35	-51,6	12,3
Seeteufel m.u.o.K.	75,3	0,00	45,7	.	0	0	124,1	.	337,6	4,75	-63,2	.
Sonstige Fische m.u.o.K.	49,1	0,31	492,0	0,68	0	0	4.711,2	0,39	2.535,7	0,73	85,8	-46,8

Quelle: BLE

Anlandungen ausländischer Fischereifahrzeuge in Deutschland

- Anlandungen und Containerware -

Dezember 2016	Gesamtanlandungen		Kabeljau/Dorsch		Seelachs		Rotbarsch		Hering		Garnelen		Sonstige	
	t	€/kg	t	€/kg	t	€/kg	t	€/kg	t	€/kg	t	€/kg	t	€/kg
Belgien	-	-	-	-	-	-	-	-	-	-	-	-	-	-
Dänemark	2.085	0,82	-	-	-	-	-	-	1.947	0,88	-	-	138	-
Estland	-	-	-	-	-	-	-	-	-	-	-	-	-	-
Finnland	-	-	-	-	-	-	-	-	-	-	-	-	-	-
Frankreich	-	-	-	-	-	-	-	-	-	-	-	-	-	-
Färöer	12	1,31	-	-	-	-	12	1,31	-	-	-	-	-	-
Großbritannien	-	-	-	-	-	-	-	-	-	-	-	-	-	-
Irland	-	-	-	-	-	-	-	-	-	-	-	-	-	-
Island	220	2,07	9	2,75	1	1,80	193	1,89	-	-	-	-	17	3,69
Italien	-	-	-	-	-	-	-	-	-	-	-	-	-	-
Niederlande	-	-	-	-	-	-	-	-	-	-	-	-	-	-
Norwegen	-	-	-	-	-	-	-	-	-	-	-	-	-	-
Polen	-	-	-	-	-	-	-	-	-	-	-	-	-	-
Schweden	-	-	-	-	-	-	-	-	-	-	-	-	-	-
Spanien	-	-	-	-	-	-	-	-	-	-	-	-	-	-

Fortschreibung 2016	Gesamtanlandungen		Kabeljau/Dorsch		Seelachs		Rotbarsch		Hering		Garnelen		Sonstige	
	t	€/kg	t	€/kg	t	€/kg	t	€/kg	t	€/kg	t	€/kg	t	€/kg
Belgien	-	-	-	-	-	-	-	-	-	-	-	-	-	-
Dänemark	39.097	0,91	-	-	-	-	-	-	38.959	0,91	-	-	138	-
Estland	-	-	-	-	-	-	-	-	-	-	-	-	-	-
Finnland	-	-	-	-	-	-	-	-	-	-	-	-	-	-
Frankreich	-	-	-	-	-	-	-	-	-	-	-	-	-	-
Färöer	34	1,89	-	-	-	-	31	1,89	-	-	-	-	4	1,86
Großbritannien	13	1,39	-	-	-	-	13	1,39	-	-	-	-	-	-
Irland	-	-	-	-	-	-	-	-	-	-	-	-	-	-
Island	3.151	1,83	27	2,69	39	1,58	2.987	1,81	-	-	-	-	97	2,51
Italien	-	-	-	-	-	-	-	-	-	-	-	-	-	-
Niederlande	237	8,08	-	-	-	-	-	-	-	-	237	8,08	-	-
Norwegen	-	-	-	-	-	-	-	-	-	-	-	-	-	-
Polen	-	-	-	-	-	-	-	-	-	-	-	-	-	-
Schweden	-	-	-	-	-	-	-	-	-	-	-	-	-	-
Spanien	-	-	-	-	-	-	-	-	-	-	-	-	-	-

Quelle: BLE

EINFUHR VON FISCHEREIERZEUGNISSEN IN DIE BUNDESREPUBLIK DEUTSCHLAND

TABELLE 8

- PRODUKTGEWICHT-

BLE -523-	Berichtsmonat		Vorjahresmonat		Vormonat		Vorjahresmonat		Fortschreibung			
	NOVEMBER 2016		NOVEMBER 2015		OKTOBER 2016		OKTOBER 2015		01.01.-30.11.16		01.01.-30.11.15	
	T	EUR/KG	T	EUR/KG	T	EUR/KG	T	EUR/KG	T	EUR/KG	T	EUR/KG
INSGESAMT 1)	89.597	5,00	85.200	4,89	89.841	4,59	87.665	4,67	834.747	4,93	875.483	4,63
EU	43.637	5,31	40.626	5,19	46.944	4,50	44.127	4,73	385.738	5,56	424.864	5,01
Drittländer	45.960	4,71	44.575	4,61	42.897	4,70	43.539	4,61	449.009	4,39	450.619	4,27
SEEFISCHE frisch	3.283	5,93	3.415	5,83	3.367	6,52	3.241	6,47	35.713	6,10	36.124	6,24
EU	1.615	6,93	1.547	6,90	1.695	7,71	1.841	7,03	16.760	7,10	19.282	6,86
Drittländer	1.668	4,96	1.868	4,94	1.672	5,31	1.400	5,74	18.953	5,21	16.842	5,54
SEEFISCHE ausg. Filets, lebend, frisch	2.347	4,57	2.556	4,74	2.424	5,06	2.295	5,34	26.347	4,78	25.838	5,09
EU	1.079	6,04	1.103	6,40	1.133	6,65	1.278	6,48	11.647	6,41	13.494	6,35
Drittländer	1.268	3,32	1.453	3,47	1.291	3,67	1.016	3,90	14.700	3,49	12.344	3,72
SEEFISCHFILET frisch	936	9,35	859	9,08	943	10,26	946	9,24	9.366	9,81	10.286	9,14
EU	537	8,73	444	8,13	562	9,84	562	8,30	5.112	8,67	5.788	8,05
Drittländer	399	10,19	415	10,10	381	10,88	384	10,61	4.253	11,18	4.498	10,55
SEEFISCHE gefroren	25.158	3,02	21.752	3,01	24.396	3,03	22.792	3,10	235.667	3,13	253.398	2,99
EU	4.726	4,07	5.654	3,37	4.382	4,62	5.459	3,63	43.768	4,34	64.042	3,40
Drittländer	20.432	2,78	16.098	2,88	20.014	2,68	17.333	2,93	191.899	2,86	189.355	2,85
SEEFISCHE ausg. Filets u. Fleisch, gefr.	2.283	2,54	3.248	2,62	4.001	2,19	2.515	2,79	27.360	2,45	37.241	2,08
EU	991	2,45	1.964	2,43	1.337	3,01	1.538	2,49	11.806	3,00	24.483	1,84
Drittländer	1.292	2,60	1.284	2,91	2.664	1,77	977	3,27	15.554	2,03	12.758	2,54
SEEFISCHFLEISCH gefroren	2.170	1,66	1.357	1,77	977	1,81	1.458	1,62	14.014	1,79	13.812	1,80
EU	623	1,75	640	2,09	80	4,32	559	1,85	3.216	2,39	3.471	2,49
Drittländer	1.547	1,62	717	1,49	897	1,59	899	1,48	10.798	1,61	10.341	1,56
SEEFISCHFILET gefroren	20.705	3,22	17.147	3,18	19.418	3,26	18.819	3,26	194.293	3,32	202.345	3,24
EU	3.111	5,05	3.050	4,24	2.965	5,35	3.362	4,45	28.746	5,11	36.089	4,55
Drittländer	17.594	2,90	14.098	2,95	16.453	2,88	15.457	3,00	165.546	3,02	166.256	2,96

1) Alle Fischereierzeugnisse

Quelle: Statistisches Bundesamt, Wiesbaden

EINFUHR VON SEEFISCH, FRISCH IN DIE BUNDESREPUBLIK DEUTSCHLAND

- PRODUKTGEWICHT -

TABELLE 8. 1. 1

BLE -523-	Berichtsmonat		Vorjahresmonat		Vormonat		Vorjahresmonat		Fortschreibung		Fortschreibung	
	NOVEMBER 2016		NOVEMBER 2015		OKTOBER 2016		OKTOBER 2015		01.01.-30.11.16		01.01.-30.11.15	
	T	EUR/KG	T	EUR/KG	T	EUR/KG	T	EUR/KG	T	EUR/KG	T	EUR/KG
SEEFISCHE ausg. Filets, lebend, frisch	2.347	4,57	2.556	4,74	2.424	5,06	2.295	5,34	26.347	4,78	25.838	5,09
EU	1.079	6,04	1.103	6,40	1.133	6,65	1.278	6,48	11.647	6,41	13.494	6,35
Drittländer	1.268	3,32	1.453	3,47	1.291	3,67	1.016	3,90	14.700	3,49	12.344	3,72
Kabeljau frisch	256	3,69	427	3,50	272	3,54	210	3,94	3.936	3,45	4.177	3,82
EU	62	4,77	71	5,76	53	5,28	65	5,74	710	4,90	951	4,87
Drittländer	193	3,35	356	3,06	219	3,11	145	3,13	3.225	3,13	3.227	3,51
Köhler frisch	174	2,22	182	2,24	161	2,12	132	2,10	1.780	1,98	1.612	2,09
EU	91	2,18	38	2,68	56	2,29	37	2,18	722	2,02	844	1,99
Drittländer	83	2,28	144	2,12	105	2,02	95	2,07	1.058	1,96	768	2,20
Rotbarsch frisch	447	1,75	353	2,13	307	1,80	263	2,02	4.019	1,62	3.357	2,09
EU	15	4,11	13	4,69	13	3,59	13	4,49	102	3,42	146	4,09
Drittländer	432	1,67	340	2,03	295	1,72	251	1,89	3.917	1,57	3.211	2,00
Wolfsbarsch frisch	238	6,37	284	6,21	315	6,36	272	6,51	3.165	6,34	2.937	6,54
EU	87	8,48	114	8,05	103	8,56	112	8,02	1.070	8,32	1.326	8,08
Drittländer	151	5,15	170	4,97	212	5,30	160	5,46	2.095	5,33	1.612	5,27
Meerbrassen frisch	509	4,50	480	5,17	538	4,79	502	5,69	5.164	5,19	4.750	5,89
EU	226	5,53	209	6,40	249	5,92	281	6,23	2.529	6,09	2.832	6,47
Drittländer	283	3,68	271	4,23	289	3,82	221	4,99	2.635	4,33	1.918	5,02
Scholle frisch	52	4,63	60	4,06	93	4,16	90	3,93	1.032	3,88	1.092	3,36
EU	47	4,91	56	4,22	87	4,30	83	4,06	985	3,96	1.041	3,41
Drittländer	5	2,00	4	2,05	6	2,26	7	2,15	47	2,24	50	2,30

Quelle: Statistisches Bundesamt, Wiesbaden

EINFUHR VON SEEFISCH, FRISCH IN DIE BUNDESREPUBLIK DEUTSCHLAND**TABELLE 8. 1. 2**

- PRODUKTGEWICHT -

BLE -523-	Berichtsmonat		Vorjahresmonat		Vormonat		Vorjahresmonat		Fortschreibung			
	NOVEMBER 2016		NOVEMBER 2015		OKTOBER 2016		OKTOBER 2015		01.01. -30.11.16		01.01.- 30.11.15	
	T	EUR/KG	T	EUR/KG	T	EUR/KG	T	EUR/KG	T	EUR/KG	T	EUR/KG
SEEFISCHFILET frisch	936	9,35	859	9,08	943	10,26	946	9,24	9.366	9,81	10.286	9,14
EU	537	8,73	444	8,13	562	9,84	562	8,30	5.112	8,67	5.788	8,05
Drittländer	399	10,19	415	10,10	381	10,88	384	10,61	4.253	11,18	4.498	10,55
Kabeljaufilet frisch	244	9,96	185	9,96	262	10,46	218	9,83	2.345	9,52	2.628	8,53
EU	152	9,61	86	9,41	170	10,35	123	9,34	1.421	9,26	1.609	8,39
Drittländer	92	10,54	99	10,44	92	10,66	95	10,46	924	9,93	1.020	8,75
Köhlerfilet frisch	213	5,23	190	5,55	146	5,42	187	5,24	1.844	5,33	2.179	5,23
EU	202	5,17	168	5,42	137	5,35	174	5,18	1.690	5,28	1.956	5,15
Drittländer	11	6,29	22	6,53	9	6,45	13	6,08	154	5,90	223	5,92
Rotbarschfilet frisch	52	8,57	54	7,88	37	8,05	76	7,06	552	8,04	646	7,62
EU	16	10,32	11	7,13	10	6,98	30	6,05	120	8,17	147	6,58
Drittländer	36	7,80	43	8,06	27	8,44	46	7,74	431	8,01	499	7,93
Frischfilets "andere"	410	11,18	412	10,42	480	11,77	450	10,97	4.412	12,04	4.599	11,52
EU	157	12,09	171	10,04	235	12,07	228	10,31	1.794	11,24	1.986	10,55
Drittländer	253	10,61	241	10,70	244	11,47	222	11,64	2.618	12,58	2.614	12,25

Quelle: Statistisches Bundesamt, Wiesbaden

EINFUHR VON SEEFISCH, GEFROREN IN DIE BUNDESREPUBLIK DEUTSCHLAND

TABELLE 8.2

- PRODUKTGEWICHT -

BLE -523-	Berichtsmonat		Vorjahresmonat		Vormonat		Vorjahresmonat		Fortschreibung			
	NOVEMBER 2016		NOVEMBER 2015		OKTOBER 2016		OKTOBER 2015		01.01.-30.11.16		01.01.-30.11.15	
	T	EUR/KG	T	EUR/KG	T	EUR/KG	T	EUR/KG	T	EUR/KG	T	EUR/KG
SEEFISCHE ausg. Filets u. Fleisch, gefr.	2.283	2,54	3.248	2,62	4.001	2,19	2.515	2,79	27.360	2,45	37.241	2,08
EU	991	2,45	1.964	2,43	1.337	3,01	1.538	2,49	11.806	3,00	24.483	1,84
Drittländer	1.292	2,60	1.284	2,91	2.664	1,77	977	3,27	15.554	2,03	12.758	2,54
Kabeljau gefroren	360	3,23	530	3,25	289	3,20	564	2,99	2.196	3,07	3.121	3,23
EU	5	5,38	3	7,35	5	6,67	115	2,43	83	4,62	322	3,13
Drittländer	355	3,20	526	3,22	283	3,14	448	3,14	2.114	3,01	2.799	3,24
Köhler gefroren	1	7,69	2	7,37	2	6,47	3	6,40	14	7,19	205	1,90
EU	1	7,69	2	7,37	1	7,69	3	6,40	13	7,38	200	1,90
Drittländer					0	.			1	2,00	5	1,85
Rotbarsch gefroren	185	2,17	353	2,54	383	2,66	361	1,88	1.399	2,56	2.118	2,31
EU	30	2,16	336	2,53	323	2,75	342	1,81	665	2,77	1.455	2,05
Drittländer	155	2,17	17	2,78	59	2,20	19	3,28	734	2,38	663	2,89
Schw. Heilbutt gefroren	139	6,08	291	5,94	198	5,83	289	5,87	2.124	5,97	2.593	5,66
EU	54	6,24	175	6,01	163	5,76	134	6,20	1.254	5,97	1.207	5,87
Drittländer	85	5,97	117	5,84	34	6,12	155	5,58	869	5,97	1.386	5,47
Makrelen gefroren	1.056	1,59	1.287	1,49	2.480	1,44	809	1,41	11.946	1,40	15.528	0,93
EU	602	1,64	877	1,58	278	1,81	610	1,42	5.634	1,59	12.386	0,85
Drittländer	454	1,52	410	1,29	2.202	1,40	200	1,36	6.312	1,23	3.141	1,25
Holzmakrele gefroren	3	1,72	8	4,88	2	1,88	13	6,30	79	4,55	4.134	1,14
EU	3	1,72	8	4,94	1	1,54	12	6,42	75	4,66	4.076	1,14
Drittländer			0	.	0	.	0	.	4	2,50	58	1,15

Quelle: Statistisches Bundesamt, Wiesbaden

EINFUHR VON SEEFISCHFLEISCH, GEFROREN IN DIE BUNDESREPUBLIK DEUTSCHLAND

TABELLE 8. 3

- PRODUKTGEWICHT-

BLE -523-	Berichtsmonat		Vorjahresmonat		Vormonat		Vorjahresmonat		Fortschreibung			
	NOVEMBER 2016		NOVEMBER 2015		OKTOBER 2016		OKTOBER 2015		01.01.-30.11.16		01.01.-30.11.15	
	T	EUR/KG	T	EUR/KG	T	EUR/KG	T	EUR/KG	T	EUR/KG	T	EUR/KG
SEEFISCHFLEISCH gefroren	2.170	1,66	1.357	1,77	977	1,81	1.458	1,62	14.014	1,79	13.812	1,80
EU	623	1,75	640	2,09	80	4,32	559	1,85	3.216	2,39	3.471	2,49
Drittländer	1.547	1,62	717	1,49	897	1,59	899	1,48	10.798	1,61	10.341	1,56
Kabeljaufleisch gefroren	136	1,75	394	1,92	11	1,67	198	1,79	1.095	1,85	1.271	1,85
EU	94	1,78	379	1,93			186	1,80	841	1,91	1.162	1,87
Drittländer	42	1,69	15	1,66	11	1,67	12	1,58	254	1,63	110	1,61
Köhlerfleisch gefroren	55	1,15	126	1,36	31	1,26	78	1,32	633	1,29	584	1,29
EU	47	1,19	58	1,37			55	1,32	298	1,37	358	1,26
Drittländer	8	0,88	67	1,35	31	1,26	23	1,31	335	1,22	226	1,33
Paz. Pollackfleisch gefroren	717	1,67	437	1,57	445	1,67	628	1,55	5.850	1,66	7.052	1,59
EU	12	3,92	6	4,18	16	3,65	57	2,43	185	3,60	202	2,92
Drittländer	705	1,63	431	1,54	429	1,60	571	1,46	5.665	1,59	6.850	1,55
Seehechtfleisch gefroren	185	1,81	85	1,94	174	1,67	87	2,31	2.054	1,77	1.831	1,76
EU			20	3,18			1	4,17	3	3,85	92	3,03
Drittländer	185	1,81	66	1,57	174	1,67	86	2,29	2.051	1,76	1.739	1,69
Rotbarschfleisch, gefroren	1	4,00			0	.	0	.	7	4,15	74	1,57
EU	1	4,00			0	.	0	.	7	4,15	11	3,98
Drittländer											64	1,16

Quelle: Statistisches Bundesamt, Wiesbaden

EINFUHR VON SEEFISCHFILET, GEFROREN IN DIE BUNDESREPUBLIK DEUTSCHLAND**TABELLE 8. 4**

- PRODUKTGEWICHT-

BLE -523-	Berichtsmonat		Vorjahresmonat		Vormonat		Vorjahresmonat		Fortschreibung			
	NOVEMBER 2016		NOVEMBER 2015		OKTOBER 2016		OKTOBER 2015		01.01.-30.11.16		01.01.- 30.11.15	
	T	EUR/KG	T	EUR/KG	T	EUR/KG	T	EUR/KG	T	EUR/KG	T	EUR/KG
SEEFISCHFILET gefroren	20.705	3,22	17.147	3,18	19.418	3,26	18.819	3,26	194.293	3,32	202.345	3,24
EU	3.111	5,05	3.050	4,24	2.965	5,35	3.362	4,45	28.746	5,11	36.089	4,55
Drittländer	17.594	2,90	14.098	2,95	16.453	2,88	15.457	3,00	165.546	3,02	166.256	2,96
Kabeljaufilet gefroren	2.660	4,94	2.112	4,74	3.412	4,88	1.997	4,59	33.694	4,84	30.006	4,50
EU	1.148	5,60	1.024	5,13	1.608	5,58	925	5,17	12.513	5,41	13.811	4,98
Drittländer	1.512	4,45	1.088	4,37	1.804	4,27	1.071	4,09	21.181	4,50	16.196	4,10
Köhlerfilet gefroren	761	4,13	391	4,21	1.052	4,12	1.366	4,15	8.090	4,23	10.176	4,25
EU	323	4,54	129	4,70	387	4,45	736	4,19	2.735	4,38	5.130	4,40
Drittländer	438	3,82	261	3,97	665	3,93	630	4,11	5.354	4,16	5.045	4,11
Rotbarschfilet gefroren	349	4,65	255	3,93	257	4,37	416	4,46	3.379	4,26	4.537	4,61
EU	120	5,43	37	4,53	74	4,91	112	5,30	611	5,11	1.146	5,65
Drittländer	229	4,25	218	3,83	183	4,15	304	4,14	2.768	4,07	3.391	4,25
Paz. Pollackfilet gefroren	13.387	2,43	11.637	2,61	12.504	2,41	12.290	2,63	122.711	2,50	126.674	2,53
EU	549	3,46	463	3,55	180	5,19	390	3,49	3.318	4,17	3.775	3,53
Drittländer	12.838	2,39	11.174	2,57	12.324	2,37	11.900	2,60	119.393	2,46	122.898	2,50
Seehechtfilet gefroren	852	3,44	528	2,71	717	3,23	697	2,70	5.887	3,11	8.463	2,63
EU	97	3,41	32	4,94	62	3,56	42	4,69	503	4,13	447	4,52
Drittländer	756	3,45	496	2,56	655	3,20	655	2,57	5.384	3,01	8.017	2,52
Makrelenfilet gefroren	568	2,70	863	2,00	66	3,37	512	2,19	2.189	2,55	4.769	2,27
EU	141	3,09	743	1,97	54	3,54	450	2,12	1.374	2,51	4.127	2,13
Drittländer	427	2,58	120	2,13	12	2,63	62	2,74	815	2,63	642	3,17
Neuseeländ. Grenadierfilet gefroren	322	2,73	10	3,53	185	2,68	81	3,83	2.008	2,76	974	3,43
EU	2	4,12			20	3,95	23	4,01	243	3,04	166	3,84
Drittländer	321	2,72	10	3,53	165	2,53	58	3,75	1.765	2,72	808	3,34

Quelle: Statistisches Bundesamt, Wiesbaden

EINFUHR VON HERING, FRISCH, GEKÜHLT ODER GEFROREN IN DIE BUNDESREPUBLIK DEUTSCHLAND

TABELLE 8. 5

- PRODUKTGEWICHT-

BLE -523-	Berichtsmonat		Vorjahresmonat		Vormonat		Vorjahresmonat		Fortschreibung			
	NOVEMBER 2016		NOVEMBER 2015		OKTOBER 2016		OKTOBER 2015		01.01.-30.11.16		01.01.- 30.11.15	
	T	EUR/KG	T	EUR/KG	T	EUR/KG	T	EUR/KG	T	EUR/KG	T	EUR/KG
HERINGE INSGESAMT 1)	14.955	1,45	11.134	1,50	20.963	1,27	13.455	1,07	121.949	1,63	116.235	1,45
EU	13.138	1,42	8.572	1,49	20.421	1,25	12.985	1,05	97.279	1,62	99.803	1,47
Drittländer	1.817	1,71	2.562	1,51	542	1,82	469	1,55	24.670	1,68	16.433	1,36
Heringe frisch:	7.136	0,69	3.620	0,85	13.423	0,80	8.340	0,56	48.072	0,84	51.962	0,76
EU	7.135	0,69	3.551	0,84	13.378	0,80	8.340	0,56	47.957	0,83	51.683	0,76
Drittländer	1	1,67	69	1,43	45	1,98	0	.	115	1,82	279	1,40
Heringe ausg. Fleisch u. Filets, frisch	6.977	0,66	3.020	0,72	12.977	0,76	7.995	0,51	44.565	0,75	47.375	0,68
EU	6.976	0,66	3.019	0,72	12.976	0,76	7.994	0,51	44.560	0,75	47.371	0,68
Drittländer	1	1,67	1	2,50	1	2,00	0	.	5	1,84	4	1,86
Heringsfleisch frisch	159	1,99	600	1,49	446	2,06	345	1,77	3.508	1,97	4.587	1,64
EU	159	1,99	532	1,50	402	2,06	345	1,77	3.397	1,97	4.312	1,66
Drittländer			68	1,41	44	1,98			111	1,82	275	1,39
Heringe gefroren:	3.986	1,78	4.462	1,42	4.213	1,75	3.181	1,41	35.296	1,76	26.927	1,48
EU	2.174	1,83	1.973	1,30	3.720	1,75	2.715	1,39	10.793	1,96	10.868	1,66
Drittländer	1.812	1,71	2.488	1,52	494	1,80	467	1,55	24.503	1,68	16.058	1,36
Heringe ausg. Fleisch u. Filets, gefr.	705	1,26	962	0,99	392	1,36	733	1,00	6.348	1,31	4.783	0,98
EU	533	1,31	712	0,96	372	1,37	680	1,01	2.291	1,21	3.507	1,00
Drittländer	171	1,09	250	1,06	20	1,11	53	0,87	4.058	1,37	1.277	0,93
Heringsfleisch gefroren	1.673	1,80	2.430	1,46	2.515	1,74	723	1,41	18.746	1,73	15.382	1,34
EU	207	2,23	671	1,37	2.146	1,73	571	1,45	3.840	1,89	4.034	1,56
Drittländer	1.466	1,74	1.759	1,50	369	1,78	152	1,26	14.906	1,69	11.348	1,26
Heringsfilet gefroren	1.609	1,98	1.070	1,71	1.306	1,90	1.726	1,59	10.202	2,11	6.761	2,14
EU	1.434	1,97	591	1,63	1.201	1,89	1.464	1,54	4.663	2,38	3.327	2,46
Drittländer	175	2,05	480	1,81	105	2,00	261	1,86	5.539	1,88	3.434	1,83

1) Alle Heringserzeugnisse

Quelle: Statistisches Bundesamt, Wiesbaden

EINFUHR VON SÜSSWASSERFISCHEN IN DIE BUNDESREPUBLIK DEUTSCHLAND

TABELLE 8.6.1

- PRODUKTGEWICHT-

BLE -523-	Berichtsmonat		Vorjahresmonat		Vormonat		Vorjahresmonat		Fortschreibung			
	NOVEMBER 2016		NOVEMBER 2015		OKTOBER 2016		OKTOBER 2015		01.01.-30.11.16		01.01.-30.11.15	
	T	EUR/KG	T	EUR/KG	T	EUR/KG	T	EUR/KG	T	EUR/KG	T	EUR/KG
SÜSSWASSERFISCHE INSG.	23.200	8,31	23.717	6,99	19.590	8,13	22.916	6,71	213.532	7,73	221.792	6,87
EU	12.816	9,52	12.141	8,49	8.538	10,49	12.668	7,97	116.005	9,07	123.691	8,06
Drittländer	10.385	6,81	11.577	5,42	11.052	6,30	10.248	5,15	97.528	6,14	98.101	5,36
LACHSE	18.129	9,05	17.387	7,70	15.064	8,98	17.145	7,26	156.449	8,64	156.826	7,63
EU	10.492	10,25	8.950	9,60	6.385	12,10	9.372	8,92	86.982	10,18	87.268	9,21
Drittländer	7.638	7,39	8.437	5,68	8.679	6,68	7.772	5,25	69.467	6,71	69.558	5,65
Lachse, ausg. Filet, frisch	8.016	7,01	5.753	4,95	4.299	6,83	6.637	4,76	52.247	6,41	58.365	4,94
EU	3.890	6,85	1.801	5,21	331	7,68	2.145	4,86	16.882	6,34	17.811	5,12
Drittländer	4.126	7,16	3.952	4,83	3.968	6,76	4.492	4,72	35.365	6,45	40.555	4,87
Lachsfilet frisch	1.001	10,35	1.157	8,19	1.058	10,03	1.146	8,50	12.649	9,50	13.063	8,73
EU	863	10,36	839	8,61	818	10,36	941	8,84	9.718	9,77	10.147	9,13
Drittländer	138	10,23	318	7,08	240	8,92	205	6,91	2.931	8,61	2.916	7,34
Lachse, ausg. Filet, gefroren	1.304	6,26	1.898	5,64	2.749	5,94	1.769	5,14	9.557	5,99	7.406	5,38
EU	375	5,63	111	4,81	70	7,83	217	4,34	1.197	6,46	1.153	4,84
Drittländer	929	6,52	1.787	5,70	2.679	5,89	1.552	5,25	8.360	5,92	6.253	5,48
Lachsfilet gefroren	2.732	7,72	3.096	6,82	2.342	7,71	2.377	7,00	29.499	7,23	28.475	6,91
EU	854	9,82	1.189	8,05	827	8,81	1.149	7,67	9.757	8,58	12.049	7,55
Drittländer	1.878	6,77	1.906	6,06	1.515	7,11	1.228	6,38	19.742	6,57	16.425	6,44
"andere" Süßwasserfische, Filet, frisch 1)	33	11,25	61	10,20	40	10,63	62	9,50	603	9,56	688	8,88
EU	17	11,34	47	10,04	20	9,70	45	9,01	393	9,09	528	8,40
Drittländer	16	11,16	13	10,75	20	11,57	17	10,83	210	10,44	160	10,49
"andere" Süßwasserfische, Filet, gefroren 2)	1.215	6,64	1.188	6,66	919	6,64	689	6,91	9.313	6,69	7.960	6,91
EU	374	7,32	207	7,59	202	7,19	196	7,72	2.845	7,20	2.388	7,54
Drittländer	841	6,34	981	6,46	717	6,49	493	6,59	6.468	6,46	5.571	6,64

1) Waren des KN-Codes

2) Waren des KN-Codes

Quelle: Statistisches Bundesamt, Wiesbaden

EINFUHR VON SÜSSWASSERFISCHEN IN DIE BUNDESREPUBLIK DEUTSCHLAND **TABELLE 8.6.2**
 - PRODUKTGEWICHT -

BLE -523-	Berichtsmonat		Vorjahresmonat		Vormonat		Vorjahresmonat		Fortschreibung			
	NOVEMBER 2016		NOVEMBER 2015		OKTOBER 2016		OKTOBER 2015		01.01.-30.11.16		01.01.-30.11.15	
	T	EUR/KG	T	EUR/KG	T	EUR/KG	T	EUR/KG	T	EUR/KG	T	EUR/KG
Tilapia, alle Aufmachungen	304	3,69	334	3,72	205	3,82	257	3,62	2.402	3,82	2.985	3,81
EU	51	3,96	75	4,89	54	4,60	39	5,18	552	4,41	655	4,94
Drittländer	254	3,64	259	3,38	151	3,54	219	3,35	1.850	3,64	2.330	3,49
Nilbarsch, alle Aufmachungen	222	6,06	335	5,21	217	6,29	292	4,85	2.789	5,88	2.894	5,71
EU	91	6,81	104	6,12	71	7,51	100	5,88	973	6,76	1.150	6,51
Drittländer	131	5,54	231	4,80	147	5,71	192	4,31	1.816	5,41	1.743	5,19
Welse, alle Aufmachungen	993	2,53	1.361	2,57	986	2,34	1.149	2,54	11.349	2,51	13.238	2,62
EU	141	3,42	193	3,59	223	3,34	244	3,44	2.074	3,69	2.843	3,41
Drittländer	852	2,38	1.168	2,40	763	2,04	906	2,30	9.275	2,25	10.395	2,40

Quelle: Statistisches Bundesamt, Wiesbaden

EINFUHR AUSGEWÄHLTER FISCHINDUSTRIELLER FERTIGERZEUGNISSE IN DIE BUNDESREPUBLIK DEUTSCHLAND TABELLE 8. 7

- PRODUKTGEWICHT-

BLE -523-	Berichtsmonat		Vorjahresmonat		Vormonat		Vorjahresmonat		Fortschreibung		Fortschreibung	
	NOVEMBER 2016		NOVEMBER 2015		OKTOBER 2016		OKTOBER 2015		01.01.-30.11.16		01.01.-30.11.15	
	T	EUR/KG	T	EUR/KG	T	EUR/KG	T	EUR/KG	T	EUR/KG	T	EUR/KG
Heringskonserven und Halbfabrikate	3.646	2,51	2.828	2,35	3.067	2,48	1.775	2,67	36.385	2,45	35.116	2,36
EU	3.643	2,51	2.824	2,35	3.065	2,48	1.773	2,67	36.334	2,45	35.080	2,36
Drittländer	3	2,67	5	2,44	2	2,63	2	2,50	50	3,60	36	4,53
Thunfisch- und Bonitenkonserven	6.026	3,53	6.777	3,67	5.067	3,74	7.367	3,58	66.072	3,51	80.327	3,67
EU	1.263	4,33	2.239	4,46	1.914	4,33	1.553	4,88	15.781	4,55	20.577	4,61
Drittländer	4.763	3,31	4.538	3,29	3.153	3,39	5.814	3,23	50.292	3,18	59.750	3,35
Sardinenkonserven	771	4,26	682	4,48	596	3,88	638	4,62	7.235	4,17	6.348	4,34
EU	155	5,58	163	6,00	117	5,20	101	6,79	1.285	5,38	1.279	5,21
Drittländer	617	3,93	518	4,00	479	3,56	537	4,22	5.950	3,91	5.070	4,12
Tiefgefrorene, panierte Fischfilets 1)	1.769	3,52	1.603	3,67	1.649	3,65	1.421	3,61	16.925	3,64	15.799	3,61
EU	1.762	3,51	1.576	3,66	1.626	3,63	1.402	3,59	16.740	3,64	15.573	3,60
Drittländer	7	5,38	26	3,95	23	5,11	19	5,21	185	4,45	226	4,68
Andere Krebstiere, zuber. (inkl. Hummer)	1.523	10,87	1.743	10,08	1.337	11,20	1.879	10,18	15.893	10,97	16.689	10,36
EU	449	13,09	538	11,67	372	13,79	447	11,77	5.158	13,05	5.257	11,52
Drittländer	1.075	9,95	1.204	9,37	966	10,20	1.432	9,68	10.734	9,97	11.431	9,82
Weichtiere, zubereitet	783	4,90	681	5,05	658	4,49	714	4,45	8.968	4,38	9.230	3,98
EU	575	5,24	580	4,96	502	4,54	544	4,72	6.627	4,56	6.355	4,23
Drittländer	208	3,96	101	5,58	157	4,34	170	3,60	2.341	3,88	2.875	3,42
Krabben, zubereitet	149	14,21	141	11,05	167	13,42	209	10,45	1.308	13,98	1.482	11,29
EU	143	14,47	122	11,89	164	13,36	183	11,19	1.257	14,19	1.373	11,58
Drittländer	6	8,25	19	5,51	3	16,56	26	5,17	51	8,67	109	7,67
Räucherlachs	4.276	13,76	4.642	11,91	3.835	13,50	4.175	11,41	40.091	12,50	38.226	11,90
EU	3.865	13,76	4.283	11,92	3.687	13,57	4.062	11,42	37.895	12,49	35.949	11,89
Drittländer	411	13,84	359	11,80	148	11,83	113	11,02	2.196	12,65	2.277	12,05
Forellen, geräuchert	621	10,55	805	9,23	527	10,62	968	9,19	7.075	10,21	8.427	9,72
EU	455	11,47	696	9,39	366	11,78	722	9,52	5.453	10,84	6.414	10,20
Drittländer	166	8,03	109	8,21	161	7,98	246	8,22	1.622	8,09	2.013	8,18

1) ohne Heringsfilets, roh, paniert, gefroren

Quelle: Statistisches Bundesamt, Wiesbaden

AUSFUHR VON FISCHEREIERZEUGNISSEN AUS DER BUNDESREPUBLIK DEUTSCHLAND
- PRODUKTGEWICHT-

TABELLE 9

BLE -523-	Berichtsmonat		Vorjahresmonat		Vormonat		Vorjahresmonat		Fortschreibung		Fortschreibung	
	NOVEMBER 2016		NOVEMBER 2015		OKTOBER 2016		OKTOBER 2015		01.01.-30.11.16		01.01.-30.11.15	
	T	EUR/KG	T	EUR/KG	T	EUR/KG	T	EUR/KG	T	EUR/KG	T	EUR/KG
INSGESAMT 1)	46.664	4,34	48.129	4,03	45.975	3,99	63.665	3,30	486.005	3,96	582.303	3,34
EU	41.865	4,00	40.636	4,15	42.783	3,72	55.835	3,34	421.458	3,95	522.490	3,31
Drittländer	4.799	7,32	7.492	3,35	3.191	7,60	7.830	3,00	64.547	4,05	59.813	3,60
SEEFISCHE frisch	1.572	4,11	3.297	2,09	1.820	3,99	3.007	3,14	23.325	3,67	61.765	1,59
EU	1.531	3,94	3.266	2,01	1.777	3,82	2.981	3,07	21.419	3,63	59.891	1,53
Drittländer	42	10,29	32	10,28	43	10,72	26	11,19	1.906	4,16	1.874	3,58
SEEFISCHE ausg. Filets, lebend, frisch	1.388	3,31	3.196	1,78	1.706	3,47	2.864	2,81	21.569	3,06	60.384	1,35
EU	1.356	3,16	3.170	1,71	1.671	3,33	2.844	2,76	19.774	3,01	58.588	1,30
Drittländer	32	9,69	26	9,77	34	10,29	19	10,57	1.795	3,63	1.797	3,17
SEEFISCHFILET frisch	184	10,11	101	12,05	114	11,73	143	9,73	1.756	11,19	1.380	12,08
EU	175	9,99	96	12,01	105	11,67	136	9,57	1.645	11,09	1.303	12,02
Drittländer	9	12,37	6	12,68	9	12,31	7	12,99	111	12,71	77	12,98
SEEFISCHE gefroren	11.352	2,76	12.829	2,22	16.057	2,27	23.193	2,05	144.553	2,34	168.415	2,22
EU	9.465	2,57	7.442	2,87	15.233	2,23	17.284	2,22	105.271	2,67	130.889	2,42
Drittländer	1.887	3,70	5.387	1,31	824	3,03	5.908	1,58	39.282	1,45	37.526	1,50
SEEFISCHE ausg. Filets u. Fleisch, gefr.	6.822	1,46	7.754	0,84	9.672	0,96	17.073	1,27	87.178	1,03	106.631	1,10
EU	5.206	1,06	2.949	0,81	8.969	0,84	11.278	1,14	50.468	0,96	71.078	0,99
Drittländer	1.616	2,74	4.805	0,85	704	2,51	5.795	1,50	36.711	1,11	35.554	1,31
SEEFISCHFLEISCH gefroren	133	1,81	80	1,75	127	1,96	263	1,43	1.843	1,95	2.609	1,67
EU	132	1,80	80	1,72	120	1,69	248	1,44	1.753	1,93	2.308	1,69
Drittländer	1	3,00	1	6,00	7	6,62	15	1,34	90	2,38	300	1,52
SEEFISCHFILET gefroren	4.397	4,81	4.995	4,37	6.257	4,29	5.857	4,38	55.531	4,41	59.176	4,26
EU	4.127	4,51	4.413	4,27	6.144	4,25	5.759	4,36	53.051	4,32	57.503	4,22
Drittländer	270	9,50	581	5,08	113	6,08	98	5,86	2.481	6,44	1.673	5,49

1) Alle Fischereierzeugnisse

Quelle: Statistisches Bundesamt, Wiesbaden

AUSFUHR VON SEEFISCH, FRISCH AUS DER BUNDESREPUBLIK DEUTSCHLAND

TABELLE 9.1.1

- PRODUKTGEWICHT -

BLE -523-	Berichtsmonat		Vorjahresmonat		Vormonat		Vorjahresmonat		Fortschreibung		Fortschreibung	
	NOVEMBER 2016		NOVEMBER 2015		OKTOBER 2016		OKTOBER 2015		01.01.-30.11.16		01.01.-30.11.15	
	T	EUR/KG	T	EUR/KG	T	EUR/KG	T	EUR/KG	T	EUR/KG	T	EUR/KG
SEEFISCHE ausg. Filets, lebend, frisch	1.388	3,31	3.196	1,78	1.706	3,47	2.864	2,81	21.569	3,06	60.384	1,35
EU	1.356	3,16	3.170	1,71	1.671	3,33	2.844	2,76	19.774	3,01	58.588	1,30
Drittländer	32	9,69	26	9,77	34	10,29	19	10,57	1.795	3,63	1.797	3,17
Kabeljau frisch	88	3,52	280	2,84	164	3,72	482	3,30	4.666	2,56	6.703	2,40
EU	88	3,52	280	2,84	164	3,72	482	3,30	3.210	2,71	5.261	2,45
Drittländer									1.457	2,21	1.442	2,21
Köhler frisch	207	1,70	431	1,68	556	1,48	686	1,45	4.442	1,51	7.259	1,42
EU	207	1,70	431	1,68	556	1,48	686	1,45	4.432	1,51	7.229	1,42
Drittländer									10	1,24	30	1,21
Rotbarsch frisch	24	1,82	1	4,29	7	2,42	6	2,76	141	2,27	129	1,80
EU	24	1,82	1	4,29	7	2,42	6	2,76	141	2,27	33	3,11
Drittländer											96	1,35
Wolfsbarsch frisch	133	5,60	139	5,47	191	5,44	143	5,66	1.900	5,55	1.499	5,61
EU	125	5,45	136	5,45	186	5,40	141	5,65	1.850	5,50	1.479	5,56
Drittländer	8	8,16	3	6,55	5	6,88	2	6,50	49	7,40	20	9,11
Meerbrassen frisch	132	5,02	113	5,58	157	5,06	113	6,09	1.481	5,64	1.187	6,23
EU	115	4,09	95	4,68	136	4,15	98	5,39	1.260	4,70	1.021	5,45
Drittländer	17	11,22	17	10,52	21	10,79	15	10,82	221	10,99	166	11,00
Scholle frisch	329	1,63	411	1,60	247	1,73	624	1,44	3.667	1,46	6.234	1,38
EU	329	1,63	411	1,60	247	1,73	624	1,44	3.667	1,46	6.234	1,38
Drittländer									0	.	0	.

Quelle: Statistisches Bundesamt, Wiesbaden

AUSFUHR VON SEEFISCH, GEFROREN AUS DER BUNDESREPUBLIK DEUTSCHLAND

TABELLE 9.1.2

- PRODUKTGEWICHT -

BLE -523-	Berichtsmonat		Vorjahresmonat		Vormonat		Vorjahresmonat		Fortschreibung			
	NOVEMBER 2016	NOVEMBER 2015	NOVEMBER 2015	OKTOBER 2016	OKTOBER 2015	OKTOBER 2015	OKTOBER 2015	01.01.-30.11.16	01.01.-30.11.15	01.01.-30.11.15	01.01.-30.11.15	
	T	EUR/KG	T	EUR/KG	T	EUR/KG	T	EUR/KG	T	EUR/KG	T	EUR/KG
SEEFISCHFILET frisch	184	10,11	101	12,05	114	11,73	143	9,73	1.756	11,19	1.380	12,08
EU	175	9,99	96	12,01	105	11,67	136	9,57	1.645	11,09	1.303	12,02
Drittländer	9	12,37	6	12,68	9	12,31	7	12,99	111	12,71	77	12,98
Kabeljaufilet frisch	38	10,99	12	11,55	17	11,72	26	11,14	345	10,58	257	10,58
EU	30	10,70	8	10,80	10	11,47	21	10,80	262	10,07	206	10,17
Drittländer	7	12,19	4	12,93	7	12,09	5	12,60	84	12,20	52	12,21
Köhlerfilet frisch	2	7,39	10	6,43	2	7,83	4	8,16	53	5,89	66	6,27
EU	2	7,39	10	6,43	2	7,83	4	8,16	53	5,89	66	6,27
Drittländer												
Rotbarschfilet frisch	9	5,80	5	5,93	2	10,59	16	5,89	61	6,40	86	6,55
EU	9	5,80	5	5,93	2	10,59	16	5,89	61	6,40	86	6,56
Drittländer											0	.
Frischfilets "andere"	134	10,12	72	13,26	91	11,77	95	9,96	1.273	11,74	947	13,33
EU	132	10,08	71	13,29	89	11,75	93	9,89	1.246	11,69	922	13,30
Drittländer	2	12,50	2	12,00	2	12,50	2	13,53	28	14,11	25	14,57

Quelle: Statistisches Bundesamt, Wiesbaden

AUSFUHR VON SEEFISCH, GEFROREN AUS DER BUNDESREPUBLIK DEUTSCHLAND TABELLE 9. 2
- PRODUKTGEWICHT-

BLE -523-	Berichtsmonat		Vorjahresmonat		Vormonat		Vorjahresmonat		Fortschreibung			
	NOVEMBER 2016		NOVEMBER 2015		OKTOBER 2016		OKTOBER 2015		01.01.-30.11.16		01.01.-30.11.15	
	T	EUR/KG	T	EUR/KG	T	EUR/KG	T	EUR/KG	T	EUR/KG	T	EUR/KG
SEEFISCHE ausg. Filets u. Fleisch, gefr.	6.822	1,46	7.754	0,84	9.672	0,96	17.073	1,27	87.178	1,03	106.631	1,10
EU	5.206	1,06	2.949	0,81	8.969	0,84	11.278	1,14	50.468	0,96	71.078	0,99
Drittländer	1.616	2,74	4.805	0,85	704	2,51	5.795	1,50	36.711	1,11	35.554	1,31
Kabeljau gefroren	224	2,92	37	3,27	254	3,25	809	2,90	2.747	2,99	3.709	2,97
EU	223	2,92	32	3,35	252	3,24	809	2,90	2.711	2,99	3.699	2,97
Drittländer	0	.	5	2,75	2	4,74	0	.	37	2,88	11	3,14
Köhler gefroren			13	0,72			610	2,14	560	2,19	2.490	2,02
EU			13	0,72			610	2,14	542	2,20	2.490	2,02
Drittländer									19	1,78	0	.
Rotbarsch gefroren	792	2,50	63	3,34	322	1,87	296	1,93	2.292	2,37	2.744	2,37
EU	162	2,02	30	3,22	126	2,50	289	1,88	623	2,34	1.636	1,95
Drittländer	630	2,63	33	3,45	196	1,46	8	3,73	1.669	2,38	1.108	2,99
Schw. Heilbutt gefroren	498	5,48	408	4,04	240	5,98	1.394	4,96	4.134	5,35	5.240	4,99
EU	83	4,45	17	4,97	54	4,99	44	6,73	449	5,63	561	6,02
Drittländer	415	5,68	391	4,00	186	6,27	1.350	4,91	3.685	5,32	4.679	4,86
Makrelen gefroren	4.167	0,93	1.631	0,78	5.390	0,86	9.027	0,84	25.379	0,90	33.765	0,92
EU	4.094	0,93	779	1,13	5.372	0,86	8.990	0,84	21.109	0,90	29.242	0,90
Drittländer	73	1,33	852	0,45	18	1,35	37	0,51	4.271	0,89	4.523	1,08
Holzmakrele gefroren	464	0,42	1.006	0,92	1.532	0,43	249	1,42	18.946	0,41	14.146	0,74
EU	463	0,42	63	1,41	1.529	0,42	16	1,12	10.053	0,38	7.817	0,41
Drittländer	1	2,00	944	0,89	3	2,50	233	1,44	8.892	0,45	6.329	1,14
Blauer Wittling gefroren	618	0,48	467	0,32	1.009	0,36	1.409	0,54	14.594	0,40	24.176	0,35
EU	140	0,38	467	0,32	1.009	0,36	423	0,45	8.695	0,36	21.960	0,33
Drittländer	478	0,51					986	0,57	5.899	0,46	2.216	0,57

Quelle: Statistisches Bundesamt, Wiesbaden

AUSFUHR VON SEEFISCHFLEISCH, GEFROREN AUS DER BUNDESREPUBLIK DEUTSCHLAND
- PRODUKTGEWICHT-

TABELLE 9. 3

BLE -523-	Berichtsmonat		Vorjahresmonat		Vormonat		Vorjahresmonat		Fortschreibung			
	NOVEMBER 2016	NOVEMBER 2015	NOVEMBER 2016	NOVEMBER 2015	OKTOBER 2016	OKTOBER 2015	OKTOBER 2016	OKTOBER 2015	01.01.-30.11.16	01.01.-30.11.15	01.01.-30.11.16	01.01.-30.11.15
	T	EUR/KG	T	EUR/KG	T	EUR/KG	T	EUR/KG	T	EUR/KG	T	EUR/KG
SEEFISCHFLEISCH gefroren	133	1,81	80	1,75	127	1,96	263	1,43	1.843	1,95	2.609	1,67
EU	132	1,80	80	1,72	120	1,69	248	1,44	1.753	1,93	2.308	1,69
Drittländer	1	3,00	1	6,00	7	6,62	15	1,34	90	2,38	300	1,52
Kabeljaufleisch gefroren	37	1,68	33	1,25	65	2,22	138	1,23	882	1,78	849	1,30
EU	37	1,68	33	1,25	59	1,70	138	1,23	868	1,72	717	1,29
Drittländer					6	7,21			14	5,62	131	1,38
Köhlerfleisch gefroren	5	0,94	12	1,17	15	1,20	27	1,29	155	1,32	286	1,45
EU	5	0,94	12	1,17	15	1,20	13	1,38	140	1,33	167	1,55
Drittländer							14	1,20	15	1,30	119	1,30
Paz. Pollackfleisch gefroren	23	1,85	24	1,89	41	1,64	37	0,86	514	1,83	973	1,61
EU	23	1,83	23	1,80	40	1,63	37	0,86	510	1,82	962	1,59
Drittländer	0	.	1	6,00	0	2,50			4	3,33	11	4,06
Seehechtfleisch gefroren	19	3,68	2	1,74	3	4,23	27	2,23	93	3,53	308	2,28
EU	19	3,65	2	1,74	3	4,23	27	2,23	93	3,51	308	2,28
Drittländer	0	.							0	7,50		

Quelle: Statistisches Bundesamt, Wiesbaden

AUSFUHR VON SEEFISCHFILET, GEFROREN AUS DER BUNDESREPUBLIK DEUTSCHLAND
- PRODUKTGEWICHT-

TABELLE 9. 4

BLE -523-	Berichtsmonat		Vorjahresmonat		Vormonat		Vorjahresmonat		Fortschreibung			
	NOVEMBER 2016		NOVEMBER 2015		OKTOBER 2016		OKTOBER 2015		01.01.-30.11.16		01.01.-30.11.15	
	T	EUR/KG	T	EUR/KG	T	EUR/KG	T	EUR/KG	T	EUR/KG	T	EUR/KG
SEEFISCHFILET gefroren	4.397	4,81	4.995	4,37	6.257	4,29	5.857	4,38	55.531	4,41	59.176	4,26
EU	4.127	4,51	4.413	4,27	6.144	4,25	5.759	4,36	53.051	4,32	57.503	4,22
Drittländer	270	9,50	581	5,08	113	6,08	98	5,86	2.481	6,44	1.673	5,49
Kabeljaufilet gefroren	1.531	6,38	1.513	5,60	2.543	5,34	1.892	5,43	18.433	5,65	19.455	5,22
EU	1.345	5,73	1.262	5,66	2.519	5,33	1.868	5,43	17.799	5,55	18.978	5,21
Drittländer	186	11,07	251	5,29	23	6,31	23	5,97	634	8,53	477	5,44
Köhlerfilet gefroren	111	4,15	214	4,09	385	4,05	566	4,32	2.269	4,27	4.272	4,39
EU	110	4,14	163	3,77	384	4,05	564	4,31	2.238	4,26	4.102	4,41
Drittländer	1	5,71	51	5,11	1	4,44	1	5,45	31	4,95	170	3,97
Rotbarschfilet gefroren	97	4,25	38	4,47	91	4,34	64	4,63	843	4,54	973	5,05
EU	91	4,22	30	4,65	85	4,22	63	4,64	787	4,42	944	5,06
Drittländer	6	4,69	7	3,70	7	5,76	2	4,21	56	6,13	30	4,63
Paz. Pollackfilet gefroren	1.950	2,94	2.361	3,08	2.535	2,73	2.266	2,84	24.774	2,95	24.808	2,75
EU	1.912	2,91	2.339	3,07	2.503	2,71	2.231	2,82	24.427	2,93	24.533	2,73
Drittländer	37	4,30	22	4,27	33	4,57	35	4,07	347	4,42	275	4,04
Seehechtfilet gefroren	260	5,06	250	4,30	202	4,80	472	4,16	2.840	4,62	3.205	3,98
EU	257	5,05	244	4,32	197	4,79	468	4,15	2.769	4,56	3.158	3,97
Drittländer	4	5,41	7	3,85	5	4,90	4	5,24	71	6,75	47	4,49
Makrelenfilet gefroren	21	2,16	43	1,86	14	2,85	41	2,00	169	2,63	213	2,88
EU	21	2,10	43	1,86	14	2,81	40	1,99	164	2,58	208	2,83
Drittländer	0	.	0	.	1	4,00	0	.	5	4,38	5	4,79

Quelle: Statistisches Bundesamt, Wiesbaden

AUSFUHR VON HERING, FRISCH, GEKÜHLT ODER GEFROREN AUS DER BUNDESREPUBLIK DEUTSCHLAND

TABELLE 9. 5

- PRODUKTGEWICHT-

BLE -523-	Berichtsmonat		Vorjahresmonat		Vormonat		Vorjahresmonat		Fortschreibung			
	NOVEMBER 2016		NOVEMBER 2015		OKTOBER 2016		OKTOBER 2015		01.01.-30.11.16		01.01.- 30.11.15	
	T	EUR/KG	T	EUR/KG	T	EUR/KG	T	EUR/KG	T	EUR/KG	T	EUR/KG
HERINGE INSGESAMT 1)	3.838	2,27	3.299	2,10	5.292	1,36	6.977	1,36	55.941	1,43	73.221	1,24
EU	3.391	2,26	3.046	1,96	4.880	1,28	6.708	1,28	52.971	1,36	70.736	1,15
Drittländer	447	2,30	253	3,79	412	2,25	269	3,42	2.970	2,79	2.484	3,74
Heringe frisch:	67	2,20	25	1,59	1	4,00	1	3,57	1.106	0,62	6.278	0,33
EU	67	2,20	25	1,59	1	4,00	1	3,57	1.106	0,62	6.278	0,33
Drittländer												
Heringe ausg. Fleisch u. Filets, frisch	1	1,11	4	0,86	1	1,67	1	2,86	980	0,42	6.143	0,30
EU	1	1,11	4	0,86	1	1,67	1	2,86	980	0,42	6.143	0,30
Drittländer												
Heringsfleisch frisch	67	2,21	22	1,71	0	.	1	4,29	125	2,20	135	1,51
EU	67	2,21	22	1,71	0	.	1	4,29	125	2,20	135	1,51
Drittländer												
Heringe gefroren:	1.510	1,62	905	1,47	3.633	0,56	4.483	0,71	34.969	0,71	42.719	0,65
EU	1.244	1,81	864	1,50	3.378	0,54	4.405	0,71	33.594	0,71	42.165	0,64
Drittländer	265	0,74	40	0,99	255	0,75	79	1,03	1.374	0,82	554	0,85
Heringe ausg. Fleisch u. Filets, gefr.	340	0,77	237	0,67	3.483	0,50	3.525	0,49	29.114	0,48	36.531	0,47
EU	77	0,96	198	0,63	3.231	0,48	3.448	0,48	27.763	0,47	35.995	0,46
Drittländer	263	0,71	39	0,90	252	0,70	77	0,96	1.352	0,78	536	0,76
Heringsfleisch gefroren	687	1,69	219	1,46	148	1,85	455	1,24	2.306	1,62	2.688	1,40
EU	685	1,68	218	1,46	146	1,83	454	1,24	2.287	1,61	2.677	1,40
Drittländer	2	2,78	1	2,22	3	3,08	1	3,64	19	2,94	10	2,75
Heringsfilet gefroren	483	2,13	449	1,90	2	3,91	503	1,77	3.548	1,99	3.500	1,95
EU	483	2,12	448	1,90	1	2,31	503	1,76	3.544	1,99	3.493	1,95
Drittländer	1	6,00	1	5,00	1	6,00	1	6,00	4	5,48	7	5,14

1) Alle Heringserzeugnisse

Quelle: Statistisches Bundesamt, Wiesbaden

AUSFUHR VON SÜSSWASSERFISCHEN AUS DER BUNDESREPUBLIK DEUTSCHLAND

TABELLE 9.6

- PRODUKTGEWICHT-

BLE -523-	Berichtsmonat		Vorjahresmonat		Vormonat		Vorjahresmonat		Fortschreibung			
	NOVEMBER 2016		NOVEMBER 2015		OKTOBER 2016		OKTOBER 2015		01.01.-30.11.16		01.01.- 30.11.15	
	T	EUR/KG	T	EUR/KG	T	EUR/KG	T	EUR/KG	T	EUR/KG	T	EUR/KG
SÜSSWASSERFISCHE INSG.	7.318	9,90	6.673	8,31	5.966	9,39	7.064	7,72	67.312	9,09	66.360	7,99
EU	5.813	8,94	5.757	7,72	4.859	8,45	6.310	7,42	56.391	8,49	58.155	7,61
Drittländer	1.505	13,64	916	11,99	1.108	13,49	754	10,23	10.920	12,21	8.204	10,74
LACHSE	5.791	10,77	5.371	8,81	4.813	9,87	5.851	8,01	54.441	9,69	51.637	8,61
EU	4.530	9,70	4.555	8,23	3.843	8,88	5.239	7,71	45.430	9,06	44.621	8,24
Drittländer	1.261	14,64	816	12,02	971	13,79	613	10,61	9.011	12,86	7.017	10,92
Lachse, ausg. Filet, frisch	1.800	6,84	1.862	5,05	1.923	6,53	2.421	4,89	18.528	6,44	17.155	5,06
EU	1.774	6,80	1.847	5,04	1.901	6,50	2.402	4,88	18.264	6,42	16.847	5,03
Drittländer	26	9,27	15	6,47	22	8,59	19	6,14	264	8,01	308	6,53
Lachsfilet frisch	710	11,13	509	9,20	669	11,44	611	8,90	7.249	10,52	6.884	9,16
EU	288	7,28	272	8,94	252	8,57	374	8,50	3.464	9,03	4.334	8,66
Drittländer	421	13,77	237	9,51	417	13,16	237	9,51	3.784	11,88	2.549	10,01
Lachse, ausg. Filet, gefroren	31	4,02	42	3,61	34	6,86	56	6,47	462	5,05	418	4,88
EU	26	3,28	40	3,55	29	6,98	35	5,85	419	4,90	262	5,12
Drittländer	5	7,69	2	4,76	5	6,17	21	7,54	43	6,47	157	4,49
Lachsfilet gefroren	1.027	9,69	989	8,38	961	9,77	1.009	8,60	10.206	9,30	9.067	8,61
EU	756	8,87	859	8,06	735	8,64	842	8,44	8.286	8,68	7.322	8,43
Drittländer	271	11,98	130	10,52	226	13,44	167	9,41	1.920	11,98	1.745	9,38
"andere" Süßwasserfische, Filet, frisch 1)	33	10,69	16	14,52	12	17,69	13	14,45	282	11,99	842	7,00
EU	25	8,04	9	13,72	4	14,29	9	14,55	189	8,94	774	6,12
Drittländer	9	18,26	6	15,71	8	19,60	4	14,25	93	18,16	68	17,00
"andere" Süßwasserfische, Filet, gefroren 2)	500	7,89	418	7,88	537	7,51	326	7,78	3.715	7,80	3.859	7,34
EU	492	7,76	403	7,81	521	7,40	306	7,69	3.529	7,68	3.745	7,27
Drittländer	8	15,42	15	9,67	16	11,42	20	9,11	185	10,03	114	9,72

1) Waren des KN-Codes

2) Waren des KN-Codes

Quelle: Statistisches Bundesamt, Wiesbaden

AUSFUHR AUSGEWÄHLTER FISCHINDUSTRIELLER FERTIGERZEUGNISSE AUS DER BUNDESREPUBLIK DEUTSCHLAND
- PRODUKTGEWICHT-

TABELLE 9. 7

BLE -523-	Berichtsmonat		Vorjahresmonat		Vormonat		Vorjahresmonat		Fortschreibung			
	NOVEMBER 2016		NOVEMBER 2015		OKTOBER 2016		OKTOBER 2015		01.01.-30.11.16		01.01.- 30.11.15	
	T	EUR/KG	T	EUR/KG	T	EUR/KG	T	EUR/KG	T	EUR/KG	T	EUR/KG
Heringskonserven und Halbfabrikate	2.228	2,69	2.343	2,33	1.632	3,11	2.449	2,53	19.470	2,74	23.767	2,51
EU	2.047	2,53	2.131	2,13	1.477	2,94	2.260	2,37	17.888	2,59	21.843	2,33
Drittländer	180	4,59	212	4,32	155	4,71	189	4,44	1.583	4,49	1.924	4,57
Thunfisch- und Bonitenkonserven	1.348	3,65	1.725	3,22	648	4,01	1.200	3,84	11.228	3,73	13.815	3,70
EU	1.304	3,53	1.703	3,16	624	3,88	1.176	3,74	10.853	3,59	13.462	3,57
Drittländer	44	7,17	21	8,50	24	7,26	25	8,65	375	7,78	353	8,56
Sardinenkonserven	167	3,44	287	2,49	64	3,73	79	4,43	1.504	2,97	2.052	2,90
EU	160	3,34	281	2,42	55	3,76	72	4,27	1.406	2,85	1.951	2,73
Drittländer	7	5,82	6	5,81	9	3,56	7	5,97	98	4,76	101	6,07
Tiefgefrorene, panierte Fischfilets 1)	5.346	3,35	6.734	3,14	4.745	3,44	6.512	3,24	60.188	3,37	71.092	3,17
EU	5.148	3,27	6.467	3,08	4.507	3,35	6.284	3,19	57.616	3,30	68.440	3,12
Drittländer	198	5,51	267	4,69	237	5,13	228	4,58	2.572	4,88	2.652	4,42
Andere Krebstiere, zuber. (inkl. Hummer)	457	12,14	450	12,26	363	12,11	354	13,39	4.049	11,49	4.879	12,29
EU	406	12,14	377	12,14	320	12,04	315	13,36	3.628	11,36	4.393	12,20
Drittländer	51	12,14	73	12,89	43	12,62	39	13,63	421	12,62	486	13,08
Weichtiere, zubereitet	125	6,09	186	4,52	150	4,89	174	4,79	2.036	4,59	2.087	4,31
EU	100	5,85	163	4,16	124	4,59	148	4,47	1.765	4,23	1.877	4,03
Drittländer	25	7,04	23	7,09	26	6,35	26	6,60	271	6,96	210	6,83
Krabben, zubereitet	26	8,91	24	7,90	10	11,47	44	7,68	170	10,68	219	9,95
EU	25	8,35	23	7,48	10	10,11	43	7,38	164	9,91	214	9,35
Drittländer	1	23,00	0	32,50	1	30,00	1	34,00	6	30,47	5	33,96
Räucherlachs	1.809	15,53	1.551	13,35	859	16,53	1.167	13,13	12.576	14,42	12.137	13,25
EU	1.322	14,67	1.150	12,95	617	16,28	1.031	12,78	10.124	13,88	10.235	12,91
Drittländer	488	17,84	401	14,48	242	17,20	136	15,77	2.452	16,62	1.902	15,10
Forellen, geräuchert	55	15,08	74	11,09	63	14,06	46	11,90	724	13,04	540	12,11
EU	30	14,21	67	10,76	32	12,66	40	11,73	494	12,40	441	11,70
Drittländer	25	16,15	7	14,26	31	15,50	5	13,21	230	14,39	100	13,91

1) ohne Heringsfilets, roh, paniert, gefroren

Quelle: Statistisches Bundesamt, Wiesbaden

Fänge deutscher Fischereifahrzeuge**Angaben in Tonnen Fanggewicht****Hinweis:** Längenangaben der Fischereifahrzeuge in Meter über alles**Aal**

Fanggebiet	Zone	Große Hoch-seefischerei	Kleine Hochsee- und Küstenfischerei			Gesamt
			ab 20,0 m	10,0 bis 19,99m	bis 9,99 m	
III	EG			4	36	40
IV EG	EG					0
Gesamt:		0	0	4	36	40

Blauer Wittling

Fanggebiet	Zone	Große Hoch-seefischerei	Kleine Hochsee- und Küstenfischerei			Gesamt
			ab 20,0 m	10,0 bis 19,99m	bis 9,99 m	
Spitzbergen	NSP					0
II a	A	158				158
II a, III, IV (EG) (Nordsee)	EG	3.770				3.770
Vb, VI, VII	EG	13.061				13.061
VIII a, b, d	EG					0
VIII e (westliche Biskaya)	EG					0
XII	EG					0
Farøer	FAR	3.038				3.038
Norwegen nördl. 62 ° N, Jan Mayen	NN					0
I, VI, VII, XII, XIV	A					0
Grönland XIV, V, XII	GD					0
Gesamt:		20.027	0	0	0	20.027

Blauleng

Fanggebiet	Zone	Große Hoch-seefischerei	Kleine Hochsee- und Küstenfischerei			Gesamt
			ab 20,0 m	10,0 bis 19,99m	bis 9,99 m	
II a (EG), IV (alle Zonen) (Nordsee)	EG					0
Vb, VI, VII	EG					0
Norwegen nördl. 62 ° N, Jan Mayen	NN					0
Island	IS					0
Farøer	FAR					0
Grönland XIV, V, XII	GD	7				7
Gesamt:		7	0	0	0	7

Plattfische unsortiert außer Scholle und Seezunge

Fanggebiet	Zone	Große Hoch-seefischerei	Kleine Hochsee- und Küstenfischerei			Gesamt
			ab 20,0 m	10,0 bis 19,99m	bis 9,99 m	
II a, III, IV (EG) (Nordsee)	EG	1	92	3	2	98
III	EG					0
IV (alle Zonen)	EG					0
Gesamt		1	92	3	0	98

Flunder/ Strubbut

Fanggebiet	Zone	Große Hoch-seefischerei	Kleine Hochsee- und Küstenfischerei			Gesamt
			ab 20,0 m	10,0 bis 19,99m	bis 9,99 m	
III	EG		653	557	291	1.501
IV (alle Zonen)	EG		25	1		26
Gesamt:		0	678	558	291	1.527

Garnelen

Fanggebiet	Zone	Große Hoch-seefischerei	Kleine Hochsee- und Küstenfischerei			Gesamt
			ab 20,0 m	10,0 bis 19,99m	bis 9,99 m	
III	EG				1	1
IV (alle Zonen)	EG		1.216	6.443	31	7.690
XII	A					
NAFO außerh. nationaler Gewässer 3L	NF					0
Gesamt:		0	1.216	6.443	32	7.691

Goldlachs (Glasauge)

Fanggebiet	Zone	Große Hoch-seefischerei	Kleine Hochsee- und Küstenfischerei			Gesamt
			ab 20,0 m	10,0 bis 19,99m	bis 9,99 m	
II a (EG), IV (alle Zonen)	EG	132				132
V	EG					0
VI, VII	EG	818				818
Island	IS					0
Farøer	FAR	132				132
Gesamt:		1.082	0	0	0	1.082

Grenadier

Fanggebiet	Zone	Große Hoch-seefischerei	Kleine Hochsee- und Küstenfischerei			Gesamt
			ab 20,0 m	10,0 bis 19,99m	bis 9,99 m	
Grönland XIV, V, XII	GD	29				29
Grönland NAFO-1	NFGD	4				4
VII	EG					0
Gesamt:		33	0	0	0	33

Hai

Fanggebiet	Zone	Große Hoch-seefischerei	Kleine Hochsee- und Küstenfischerei			Gesamt
			ab 20,0 m	10,0 bis 19,99m	bis 9,99 m	
II a (EG), IV (alle Zonen)	EG	2	1			3
V EG	EG					0
VI EG	EG					0
VII EG	EG					0
VIII EG	EG					0
Island	IS					0
XII	A	1				1
Grönland XIV, V, XII	GD					0
Gesamt:		3	1	0	0	4

Hering

Fanggebiet	Zone	Große Hoch-seefischerei	Kleine Hochsee- und Küstenfischerei			Gesamt
			ab 20,0 m	10,0 bis 19,99m	bis 9,99 m	
Spitzbergen	NSP					0
I, II (einschl. Norwegen)	EG					0
Norwegen nördl. 62 ° N, Jan Mayen	NUM					0
III b, c, d (Ostsee)	EG		10.459	6.145	2.163	18.767
IIIa (Skagerak und Kattegat)	EG		125			125
IVa, IV b (alle Zonen)	EG	26.257	5.104		1	31.362
IVc, VII d	EG					0
V b (EG), VI a Nord, VI b	EG	1.028				1.028
VII d-k	EG	13.289				13.289
II a	A	2.583				2.583
Gesamt:		43.157	15.688	6.145	2.164	67.154

Holzmakrele

Fanggebiet	Zone	Große Hoch-seefischerei	Kleine Hochsee- und Küstenfischerei			Gesamt
			ab 20,0 m	10,0 bis 19,99m	bis 9,99 m	
II a, IV (EG) (Nordsee)	EG	34	1			35
V b, VI, VII, VIII a, b, d, e	EG	13.260				13.260
III b, c, d (Ostsee)	EG					0
Mauretanien	MAU	779				779
Marokko	MAR					
südpazifischer Ozean	A	9.100				
Gesamt		23.173	1	0	0	23.174

Kabeljau

Fanggebiet	Zone	Große Hoch-seefischerei	Kleine Hochsee- und Küstenfischerei			Gesamt
			ab 20,0 m	10,0 bis 19,99m	bis 9,99 m	
III a Nord (Skagerrak) (alle Zonen)	EG		93			93
III a Süd (Kattegat)	EG					0
III b, c, d (EG) (Ostsee)	EG		1.465	1.570	636	3.671
IIa (EG), IV (alle Zonen) (Nordsee)	EG		2.019	65		2084
(dav. Norw.)			(1.225)			(1.225)
Vb,VI	EG					0
(dav. V b, VI a)						()
I, II	A					0
NAFO außerh. nationaler Gewässer 2J/2KL	NF					0
NAFO außerh. nationaler Gewässer 3NO	NF					0
NAFO außerh. nationaler Gewässer 3M	NF					0
Farøer (Quote gemeinsam mit Schellfisch)	FAR					0
Norwegen nördl. 62 ° N, Jan Mayen	NN	1.902				1.902
Spitzbergen	NSP	4.433				4433
Grönland XIV, V, XII	GD	1.778				1778
Grönland NAFO-1	NFGD					0
Island V	IS					0
Gesamt:		8.113	3.577	1.635	636	13.961

Kaisergranat

Fanggebiet	Zone	Große Hoch-seefischerei	Kleine Hochsee- und Küstenfischerei			Gesamt
			ab 20,0 m	10,0 bis 19,99m	bis 9,99 m	
IIIa, III b, c, d (EG)	EG					0
II a, IV (EG) (Nordsee)	EG		862			862
VI EG	EG					0
Gesamt:		0	862	0	0	862

Katfisch

Fanggebiet	Zone	Große Hoch-seefischerei	Kleine Hochsee- und Küstenfischerei			Gesamt
			ab 20,0 m	10,0 bis 19,99m	bis 9,99 m	
IIa (EG), III, IV (alle Zonen)	EG	1	23			24
Spitzbergen	NSP	21				21
Norwegen nördl. 62 ° N, Jan Mayen	NN					0
Grönland XIV, V, XII	GD	18				18
Island	IS					0
Grönland NAFO-1	NFGD					0
Gesamt		40	23	0	0	63

Knurrhahn

Fanggebiet	Zone	Große Hoch-seefischerei	Kleine Hochsee- und Küstenfischerei			Gesamt
			ab 20,0 m	10,0 bis 19,99m	bis 9,99 m	
IV (alle Zonen)	EG		210	3		213
III a	EG					0
Gesamt:		0	210	3	0	213

Lachs

Fanggebiet	Zone	Große Hoch-seefischerei	Kleine Hochsee- und Küstenfischerei			Gesamt
			ab 20,0 m	10,0 bis 19,99m	bis 9,99 m	
III b, c, d (EG) (Ostsee) (Anzahl)						0
III b, c, d (EG) (Ostsee) (Gewicht in t.)	EG				2	2
Gesamt:		0	0	0	2	2

Leng

Fanggebiet	Zone	Große Hoch-seefischerei	Kleine Hochsee- und Küstenfischerei			Gesamt
			ab 20,0 m	10,0 bis 19,99m	bis 9,99 m	
II a EG	EG					0
IV (alle Zonen)	EG		92	1		93
III, V, VI (EG)	EG		1			1
VII (EG)	EG					0
Farøer	FAR					0
Norwegen nördl. 62 ° N, Jan Mayen	NN	9				9
Grönland XIV, V, XII	GD	1				1
Gesamt		10	93	1	0	104

Limande

Fanggebiet	Zone	Große Hoch-seefischerei	Kleine Hochsee- und Küstenfischerei			Gesamt
			ab 20,0 m	10,0 bis 19,99m	bis 9,99 m	
III	EG		5	1		6
IV (alle Zonen)	EG		81			81
Gesamt:		0	86	1	0	87

Lumb

Fanggebiet	Zone	Große Hoch-seefischerei	Kleine Hochsee- und Küstenfischerei			Gesamt
			ab 20,0 m	10,0 bis 19,99m	bis 9,99 m	
V EG, VI, VII	EG					0
IIa (EG), IV (alle Zonen)	EG	1	3		2	6
Farøer	FAR	3			3	3
Gesamt:		4	3	0	2	9

Makrele

Fanggebiet	Zone	Große Hoch-seefischerei	Kleine Hochsee- und Küstenfischerei			Gesamt
			ab 20,0 m	10,0 bis 19,99m	bis 9,99 m	
II (ohne EG) V b, VI, VII, VIII a, b, d, e,	EG	10.743				10.743
Farøer	FAR	1.765				1.765
IIa (EG), III, IV (alle Zonen)	EG	10.885	24	1	5	10.915
Mauretaniien	MAU					0
Marokko	MAR					0
südpazifischer Ozean	A					0
Gesamt:		23.393	24	1	5	23.423

Miesmuscheln

Fanggebiet	Zone	Große Hoch-seefischerei	Kleine Hochsee- und Küstenfischerei			Gesamt
			ab 20,0 m	10,0 bis 19,99m	bis 9,99 m	
III	EG			1.018		1.018
IV (alle Zonen)	EG		21.224			21.224
VIII c	EG					0
Gesamt:		0	21.224	1.018	0	22.242

Pilchard

Fanggebiet	Zone	Große Hoch-seefischerei	Kleine Hochsee- und Küstenfischerei			Gesamt
			ab 20,0 m	10,0 bis 19,99m	bis 9,99 m	
Mauretaniien	MAU	6.738				6738
Marokko	MAR	10.559				10559
VI, VII, VIII	EG	1.942				1.942
Gesamt:		19.239	0	0	0	19.239

Pollack

Fanggebiet	Zone	Große Hoch-seefischerei	Kleine Hochsee- und Küstenfischerei			Gesamt
			ab 20,0 m	10,0 bis 19,99m	bis 9,99 m	
II a (EG), IV (alle Zonen)	EG		104	2		106
III	EG		7		1	8
VI	EG					0
Norwegen nördl. 62 ° N, Jan Mayen	NN	1				1
Gesamt		1	111	2	1	115

Rochen

Fanggebiet	Zone	Große Hoch-seefischerei	Kleine Hochsee- und Küstenfischerei			Gesamt
			ab 20,0 m	10,0 bis 19,99m	bis 9,99 m	
II a (EG), IV (alle Zonen)	EG	3	48	1		52
V b,VI, VII	EG					0
Grönland XIV, V, XII (pelagisch)	GD					0
Island	IS					0
Gesamt		3	48	1	0	52

Rotbarsch

Fanggebiet	Zone	Große Hoch-seefischerei	Kleine Hochsee- und Küstenfischerei			Gesamt
			ab 20,0 m	10,0 bis 19,99m	bis 9,99 m	
II a (EG)	EG					0
II a	A	272				272
IV (alle Zonen)	EG		1			1
VI EG	EG					0
VII	EG					0
XII, XIV	A					0
Farøer	FAR					0
Grönland NAFO-1	NFGD	10				10
Grönland XIV, V, XII (Grund.)	GD					0
Grönland XIV, V, XII (pelagisch)	GD	1.764				1.764
NAFO außerh. nationaler Gewässer	A	669				669
Norwegen nördl. 62 ° N, Jan Mayen	NN	220				220
Spitzbergen	NSP					0
Gesamt:		2.935	1	0	0	2.936

Rotzunge

Fanggebiet	Zone	Große Hoch-seefischerei	Kleine Hochsee- und Küstenfischerei			Gesamt
			ab 20,0 m	10,0 bis 19,99m	bis 9,99 m	
IV	EG		6			6
IV	N		3			3
III	EG					0
Gesamt:		0	9	0	0	9

Sardinella

Fanggebiet	Zone	Große Hoch-seefischerei	Kleine Hochsee- und Küstenfischerei			Gesamt
			ab 20,0 m	10,0 bis 19,99m	bis 9,99 m	
IIIa; III b, c, d	EG	86				86
Mauretanien	MAU	900				900
Marokko	MAR					0
Gesamt:		986	0	0	0	986

Scharbe/ Rauhe Scharbe

Fanggebiet	Zone	Große Hoch-seefischerei	Kleine Hochsee- und Küstenfischerei			Gesamt
			ab 20,0 m	10,0 bis 19,99m	bis 9,99 m	
IIIa; III b, c, d (Ostsee)	EG		194	813	41	1048
IV (alle Zonen)	EG	2	247	7		256
VII	EG					0
Island	IS					0
Spitzbergen	NSP	15				15
Gesamt:		17	441	820	41	1.319

Schellfisch

Fanggebiet	Zone	Große Hoch-seefischerei	Kleine Hochsee- und Küstenfischerei			Gesamt
			ab 20,0 m	10,0 bis 19,99m	bis 9,99 m	
IIIa (alle Zonen); III b, c, d (Ostsee)	EG		125			125
IIa (EG), IV(alle Zonen) (Nordsee) (dav. Norw.)	EG		552 (340)	2		554 (340)
Vb,VI (dav.Vb, VIa)	EG					0
Farøer	FAR					0
Norwegen nördl. 62 ° N, Jan Mayen	NN	136				136
Grönland XIV, V, XII	GD	2				2
Spitzbergen	NSP	35				35
Gesamt:		173	677	2	0	852

Scholle

Fanggebiet	Zone	Große Hoch-seefischerei	Kleine Hochsee- und Küstenfischerei			Gesamt
			ab 20,0 m	10,0 bis 19,99m	bis 9,99 m	
III a Nord (Skagerrak)	EG		14			14
III a Süd (Kattegat)	EG			1		1
III b, c, d (Ostsee)	EG		112	540	106	758
IIa (EG), IV (alle Zonen) (Nordsee) (dav. Norw.)	EG		4.335 (87)	36		4.371 (87)
Gesamt:		0	4.461	577	106	5.144

Schwarzer/ Weißer Heilbutt

Fanggebiet	Zone	Große Hoch-seefischerei	Kleine Hochsee- und Küstenfischerei			Gesamt
			ab 20,0 m	10,0 bis 19,99m	bis 9,99 m	
Grönland XIV, V, XII	GD	4.426				4.426
Grönland NAFO-1	NFGD	1889				1.889
Norwegen nördl. 62 ° N, Jan Mayen	NN	11				11
Spitzbergen	NSP	2				2
IV (alle Zonen)	EG		9			9
Gesamt		6.328	9	0	0	6.337

Seelachs

Fanggebiet	Zone	Große Hoch-seefischerei	Kleine Hochsee- und Küstenfischerei			Gesamt
			ab 20,0 m	10,0 bis 19,99m	bis 9,99 m	
Ila (EG), III, IV (alle Zonen) (dav. Norw.)	EG	4	6.292 (4.526)	5	11	6.312 (4.526)
Vb, VI	EG	9				9
Farøer	FAR					0
Norwegen nördl. 62 ° N, Jan Mayen	NN	934	1			935
Spitzbergen	NSP					0
Grönland XIV, V, XII	GD	12				12
Island	IS					0
Grönland XIV, V, XII	GD					0
Südpazifischer Ozean	A					0
Gesamt:		959	6.293	5	11	7.268

Seehecht

Fanggebiet	Zone	Große Hoch-seefischerei	Kleine Hochsee- und Küstenfischerei			Gesamt
			ab 20,0 m	10,0 bis 19,99m	bis 9,99 m	
Ila (EG), IV (alle Zonen) (Nordsee)	EG	46	786			832
III a, III b, c, d (EG)	EG		5			5
VI, VII	EG	4				4
Norwegen nördl. 62 ° N, Jan Mayen	NN	4				4
Gesamt:		54	791	0	0	845

Seeteufel

Fanggebiet	Zone	Große Hoch-seefischerei	Kleine Hochsee- und Küstenfischerei			Gesamt
			ab 20,0 m	10,0 bis 19,99m	bis 9,99 m	
III a EG	EG					0
II a (EG), IV (alle Zonen)	EG		228			228
Vb, VI	EG		258			258
VII, VIII	EG		362			362
Gesamt:		0	848	0	0	848

Seezunge

Fanggebiet	Zone	Große Hoch-seefischerei	Kleine Hochsee- und Küstenfischerei			Gesamt
			ab 20,0 m	10,0 bis 19,99m	bis 9,99 m	
IIIa; III b, c, d (EG)	EG			17		17
II (EG), IV (alle Zonen) (Nordsee)	EG		798	58		856
Gesamt:		0	798	75	0	873

Sonstige Fische

Fanggebiet	Zone	Große Hoch-seefischerei	Kleine Hochsee- und Küstenfischerei			Gesamt
			ab 20,0 m	10,0 bis 19,99m	bis 9,99 m	
Andere Arten Norwegen IV	EG					0
II a (EG)	EG					0
III a Süd	EG					0
III a Nord	EG					0
III b, c, d (EG)	EG		1	140	1.515	1.656
IV (alle Zonen)	EG		84			84
V (EG)	EG					0
VI (EG)	EG		29			29
VI (EG)	A		73			73
VII (EG)	EG	12	55			67
VIII (EG)	EG	1	19			20
IX (EG)	EG		22			22
XII (EG)	EG					0
XII, XIV	A		23			23
Grönland XIV, V, XII	GD	1				1
Island V	IS					0
Mauretanien	MAU	1715				1.715
Marokko	MAR					0
NAFO außerh. nationaler Gewässer	NF					0
Norwegen nördl. 62 ° N, Jan Mayen	NN					0
Spitzbergen	NSP					0
südpazifischer Ozean	A	836				836
Gesamt		2565	306	140	1.515	4.526

Sprotte

Fanggebiet	Zone	Große Hoch-seefischerei	Kleine Hochsee- und Küstenfischerei			Gesamt
			ab 20,0 m	10,0 bis 19,99m	bis 9,99 m	
III AN	EG					0
III b, c, d (Ostsee)	EG		10.200	706		10.906
VII d, e	EG	49				49
Ila (EG), IV (EG) (Nordsee)	EG	110	5.440			5.550
Gesamt:		159	15.640	706	0	16.505

Steinbutt

Fanggebiet	Zone	Große Hoch-seefischerei	Kleine Hochsee- und Küstenfischerei			Gesamt
			ab 20,0 m	10,0 bis 19,99m	bis 9,99 m	
III	EG		7	22	22	51
IV (alle Zonen)	EG		270	2		272
VI, VII	EG					0
Gesamt:		0	277	24	22	323

Stint

Fanggebiet	Zone	Große Hoch-seefischerei	Kleine Hochsee- und Küstenfischerei			Gesamt
			ab 20,0 m	10,0 bis 19,99m	bis 9,99 m	
II a (EG), IIIa, IV (alle Zonen)	EG				1	1
III b, c, d (Ostsee)	EG					0
Gesamt		0	0	0	1	1

Taschenkrebs

Fanggebiet	Zone	Große Hoch-seefischerei	Kleine Hochsee- und Küstenfischerei			Gesamt
			ab 20,0 m	10,0 bis 19,99m	bis 9,99 m	
IIIa; III b, c, d (Ostsee)	EG			1	1	2
II a (EG), IV (alle Zonen)(Nordsee)	EG		164	8	12	184
V, VI, VII	EG					0
Gesamt		0	164	9	13	186

Tintenfisch

Fanggebiet	Zone	Große Hoch-seefischerei	Kleine Hochsee- und Küstenfischerei			Gesamt
			ab 20,0 m	10,0 bis 19,99m	bis 9,99 m	
II a (EG), III, IV (alle Zonen)(Nordsee), VII	EG	1	14			15
Gesamt		1	14	0	0	15

Thunartige Fische

Fanggebiet	Zone	Große Hoch-seefischerei	Kleine Hochsee- und Küstenfischerei			Gesamt
			ab 20,0 m	10,0 bis 19,99m	bis 9,99 m	
Mauretaniens	MAU					0
Gesamt		0	0	0	0	0

Wittling

Fanggebiet	Zone	Große Hoch-seefischerei	Kleine Hochsee- und Küstenfischerei			Gesamt
			ab 20,0 m	10,0 bis 19,99m	bis 9,99 m	
III a	EG		3			3
III b, c, d (Ostsee)	EG		25	178	3	206
II a (EG), IV (alle Zonen)	EG		110			110
(dav. Norw.)			(29)			(29)
Faröer	FAR					0
Vb, VI	EG					0
XII, XIV	A					0
Gesamt:		0	138	178	3	319

Zusammenfassung:

Fanggebiet	Zone	Große Hoch-seefischerei	Kleine Hochsee- und Küstenfischerei			Gesamt
			ab 20,0 m	10,0 bis 19,99m	bis 9,99 m	
EG-Meer einschl. Norw. IV	EG	94.540	74.718	18.351	4.883	192.492
Außerhalb nationaler Zonen	A	11.349	96	0	0	11.445
Gewässer der Faröer	FAR	5.621	0	0	0	5.621
NAFO außerh. nationaler Gewässer	NF-A	669	0	0	0	669
Gewässer Grönland NAFO-1	NFGD	1.903	0	0	0	1.903
Grönländische Gewässer	GD	9.955	0	0	0	9.955
Isländische Gewässer	IS	0	0	0	0	0
Gewässer Norwegens nördl. 62°	NN	3.226	1	0	0	3.227
Gewässer Norwegen Spitzbergen	NSP	4.506	0	0	0	4.506
Gewässer Mauretaniens	MAU	10.132	0	0	0	10.132
Gewässer Marokkos	MAR	10.559	0	0	0	10.559
Gesamt:		152.460	74.815	18.351	4.883	250.509

Übersicht über Fangmengen und deren Ausnutzung 2016

Stand: 06.03.2017

I. Quoten in Unionsgewässern nach Fischart, inkl. IV (NOR) u.internat.Gewässern

1 Kabeljau (COD)

Gebiet	Quoten			Ausnutzung 2016 endgültig				
	Gesamt	Hochsee	Kutter	Hochsee	Kutter	Gesamt	%	Rest
1 Skagerrak ~ COD/03AN.	102		102		94,5	94,5	92,8	7
2 Beifänge von Kabeljau in Kattegat ~ COD/03AS.	6		6					6
3 IV; IIa (EU); der Teil von IIIa, der nicht zum Skagerrak und Kattegat gehört ~ COD/2A3AX4	2.362	0	2.362	2.087,0	2.087,0	2.087,0	88,4	275
4 - davon in IV (NOR) max. EU 24.276 t ~ COD/*04N-				1.224,9	1.224,9			
5 Vlb; Vb (EU/international W12°00W); XII und XIV (EU/international) ~ COD/5W6-14	1		1					1
6 Beifänge von Kabeljau in VIa; Vb (EU/international Ö12°00W) ~ COD/5BE6A	0		0					0

2 Dorsch (COD)

Gebiet	Quoten			Ausnutzung 2016 endgültig				
	Gesamt	Hochsee	Kutter	Hochsee	Kutter	Gesamt	%	Rest
1 Unterdivisionen 22-24 ~ COD/3BC+24	3.010		3.010	2.667,0	2.667,0	2.667,0	88,6	343
2 Unterdivisionen 25-32 (EU) ~ COD/3DX32.	3.405		3.405	1.043,5	1.043,5	1.043,5	30,6	2.361

3 Schellfisch (HAD)

Gebiet	Quoten			Ausnutzung 2016 endgültig				
	Gesamt	Hochsee	Kutter	Hochsee	Kutter	Gesamt	%	Rest
1 IIIa, Unionsgewässer der Unterdivisionen 22-32 (EU) ~ HAD/3A/BCD	214		214	126,0	126,0	126,0	58,9	88
2 IV; Unionsgewässer von IIa ~ HAD/2AC4.	1.598	203	1.395	554,7	554,7	554,7	34,7	1.043
3 - davon in IV (NOR) max. EU 23.862 t ~ HAD/*04N-				340,3	340,3			
4 Vlb, XII und XIV (EU/international) ~ HAD/6B1214 = allgemeine Quote	25							25
5 Vb und VIa (EU/international) ~ HAD/5BC6A. = allgemeine Quote	9							9

4 Seelachs (POK)

Gebiet	Quoten			Ausnutzung 2016 endgültig				
	Gesamt	Hochsee	Kutter	Hochsee	Kutter	Gesamt	%	Rest
1 IIIa und IV; IIa, IIIb, IIIc und Unterdivisionen 22-32 (EU) ~ POK/2A34.	7.169	5	7.165	4,0	6.312,2	6.316,2	88,1	853
2 VI; Vb, XII und XIV (EU/international) ~ POK/56-14	9	9	0	8,5		8,5	100,0	0

6 Wittling (WHG)

Gebiet	Quoten			Ausnutzung 2016 endgültig				
	Gesamt	Hochsee	Kutter	Hochsee	Kutter	Gesamt	%	Rest
1 IIIa ~ WHG/03A.	3		3		3,2	3,2	106,5	0
2 IV; IIa (EU) ~ WHG/2AC4. = allgemeine Quote	112	1		0,4	110,4	110,7	98,9	1
3 - davon in IV (NOR) max. EU 10.320 t ~ WHG/*04N-					30,1	30,1		
4 VI; Vb (EU/international), XII und XIV (international) ~ WHG/56-14 = allgemeine Quote	1							1

7 Scholle (PLE)

Gebiet	Quoten			Ausnutzung 2016 endgültig				
	Gesamt	Hochsee	Kutter	Hochsee	Kutter	Gesamt	%	Rest
1 Skagerrak ~ PLE/03AN.	44		44		14,0	14,0	31,8	30
2 Kattegat ~ PLE/03AS.	23		23		0,7	0,7	3,1	22
3 IV; IIa (EU); der Teil von IIIa, der nicht zum Skagerrak/Kattegat gehört ~ PLE/2A3AX4	7.855		7.855	4.372,9	4.372,9	4.372,9	55,7	3.482
4 - davon in IV (NOR) max. EU 50.264 t ~ PLE/*04N-					87,1	87,1		
5 Unionsgewässer der Unterdivisionen 22-32 ~ PLE/3BCD-C	842		842	757,4	757,4	757,4	90,0	84

8 Seezunge (SOL)

Gebiet	Quoten			Ausnutzung 2016 endgültig				
	Gesamt	Hochsee	Kutter	Hochsee	Kutter	Gesamt	%	Rest
1 IIIa; Unterdivisionen 22-32 (EU) ~ SOL/3A/BCD	21		21		18,0	18,0	86,1	3
2 IIa und IV (EU) ~ SOL/24-C.	958		958	862,3	862,3	862,3	90,0	96

Stand: 06.03.2017

9 Blauer Wittling (WHB)

Gebiet	Quoten			Hochsee -	Ausnutzung 2016 endgültig			
	Gesamt	Hochsee	Kutter		Kutter	Gesamt	%	Rest
1 I, II, III, IV, V, VI, VII, VIIIabde, XII und XIV (EU/international) ~ WHB/1X14	21.404	21.404	0	19.928,8		19.928,8	93,1	1.476
2 - davon max. EU 149.506 t ~ WHB/*NZJM1								
3 - davon max. EU 149.506 t ~ WHB/*NZJM2								
4 - davon in färöischen Gewässern max. EU 21.500 t; 9,2% ~ WHB/*05-F.	2.942	2.942		2.941,3		2.941,3	100,0	

10 Makrele (MAC)

Gebiet	Quoten			Hochsee -	Ausnutzung 2016 endgültig			
	Gesamt	Hochsee	Kutter		Kutter	Gesamt	%	Rest
1 IIIa und IV; IIa, IIIbc und Unterdivisionen 22-32 (EU) ~ MAC/2A34.	310	292	18	292,0	16,9	308,9	99,6	1
2 - davon in IVa (NOR) ~ MAC/*4AN.					1,6	1,6		
3 - davon in IIa (NOR) ~ MAC/*02AN-	110	101	9					
4 - davon in färöischen Gewässern ~ MAC/*FRO1	131	121	10					
5 VI, VII, VIIIabde; Vb (EU/international); IIa, XII und XIV (international) ~ MAC/2CX14-	22.211	22.211	0	22.198,5	12,7	22.211,3	100,0	0
6 - davon in IIa (EU), Iva (EU) vom 01.01.-15.02. und 01.09. - 31.12. ~ MAC/*4A-EN	11.424	11.383	42	10.607,2	12,7	10.620,0	93,0	
7 - davon in IIa (NOR) ~ MAC/*2AN-	1.851	1.846	5					
8 - davon in färöischen Gewässer ~ MAC/*FRO2	1.813	1.808	5	1.765,2		1.765,2	97,4	
9 VIIIc, IX und X; CECAF 34.1.1 (EU) ~ MAC/8C3411	669	669	0	669,0		669,0	99,9	0
10 - davon VIIIabd ~ MAC/*8ABD.	669	669	0	669,0		669,0	100,0	
11 - davon VIIIb ~ MAC/*08B.								

11 Sprotte (SPR)

Gebiet	Quoten			Hochsee -	Ausnutzung 2016 endgültig			
	Gesamt	Hochsee	Kutter		Kutter	Gesamt	%	Rest
1 Unterdivisionen 22-32 (Union) ~ SPR/3BCD-C	10.946		10.946		10.906,6	10.906,6	99,6	39
2 IIIa ~ SPR/03A.	52		52					52
3 - davon max. 5 % Beifänge von Wittling Schellfisch ~ OTH/*03A.	2							
4 IIa und IV (EU) ~ SPR/2AC4-C = allgemeine Quote	6.113	110		110,2	5.440,1	5.550,3	90,8	563
5 - davon max. 2 % Beifänge von Kliesche und Wittling ~ OTH/*2AC4C	50							
6 VIId und VIIe ~ SPR/7DE.	119	119	0	49,0		49,0	41,2	70

12 Seehecht (HKE)

Gebiet	Quoten			Hochsee -	Ausnutzung 2016 endgültig			
	Gesamt	Hochsee	Kutter		Kutter	Gesamt	%	Rest
1 IIa und IV (EU) ~ HKE/2AC4-C	471		471		424,3	424,3	90,0	47
2 - davon Beifänge in IIIa ~ HKE/*03A.	23		23		4,7	4,7	20,3	
3 IIIa; Unterdivisionen 22-32 (EU) ~ HKE/3A/BCD	1		1		0,2	0,2	35,9	0
4 VI und VII; Vb (EU/international), XII und XIV (international) ~ HKE/571214	50	50	0	49,9		49,9	100,0	0
5 - davon VIIIabde ~ HKE/*8ABDE								

13 Seeteufel (ANF)

Gebiet	Quoten			Hochsee -	Ausnutzung 2016 endgültig			
	Gesamt	Hochsee	Kutter		Kutter	Gesamt	%	Rest
1 VI; Vb (EU/international); XII und XIV (international) ~ ANF/56-14	251		251		228,6	228,6	91,1	22
2 VII ~ ANF/07.	402		402		361,9	361,9	90,0	40
3 - davon max. 5 % in VIIIabde ~ ANF/*8ABDE								
4 IIa und IV (EU) ~ ANF/2AC4-C	258		258		238,8	238,8	92,6	19
5 - davon max. 10 % in VI; Vb (EU/international); XII+XIV (internat.) ~ ANF/*56-14	43				29,9	29,9	69,7	
6 IV (NOR) ~ ANF/04-N.	18		18		16,9	16,9	93,6	1

14 Lachs (SAL)

Gebiet	Quoten			Hochsee -	Ausnutzung 2016 endgültig			
	Gesamt	Hochsee	Kutter		Kutter	Gesamt	%	Rest
1 Unionsgewässers der Unterdivisionen 22-31 (EU) - Angabe in Stück ~ SAL/3BCD-F	1.891		1.891		1.753,0	1.753,0	92,7	138

Stand: 06.03.2017

15 Hering (HER)

Gebiet	Quoten			Ausnutzung 2016 endgültig				
	Gesamt	Hochsee	Kutter	Hochsee	Kutter	Gesamt	%	Rest
1 IIIa ~ HER/03A.	265		265		264,8	264,8	99,8	1
2 - davon max. 50 % in IV (EU) ~ HER/*04-C.	174				140,0	140,0	80,5	
3 IIIa ~ HER/03A-BC	51		51					51
4 VIIghjk (erweitert gemäß Fußnote) ~ HER/7G-K.	422	422	0	418,7		418,7	99,1	4
5 IV und VIId; IIa (EU) ~ HER/2A47DX	90	16	74					90
6 Vb, VIb und VIaN-Teilgebiet (EU/international) ~ HER/5B6ANB	1.029	1.029	0	1.028,2		1.028,2	99,9	1
7 IVc, VIId (außer Blackwater-Bestand) ~ HER/4CXB7D	12.871	12.850	21	12.870,8	0,0	12.870,8	100,0	0
8 - davon max. 50 % in IVb ~ HER/*04B.	445	33						
9 IV nördlich 53° 30'N (EU/NOR) ~ HER/4AB.	31.350	26.257	5.093	26.256,7	4.964,7	31.221,4	99,6	128
10 - davon in IVa ~ HER/04A.				23.618,2	4.183,1	27.801,2		
11 - davon in IVb ~ HER/04B.				2.638,6	781,6	3.420,2		
12 - davon NOR S62°N max. EU 50.000 t ~ HER/*04N-					0,2	0,2		
13 - davon in IVa (NOR S62°N) ~ HER/*4AN.					0,2	0,2		
14 - davon in IVb (NOR S62°N) ~ HER/*4BN.								
15 I und II (EU/FRO/NOR/international) ~ HER/1/2-	2.583	2.583	0	2.582,6		2.582,6	100,0	0
16 - davon NOR N62°N und Jan Mayen max. EU 0 t ~ HER/*2AJMN				0,1		0,1		
17 - davon II, Vb (nördlich von 62° N) (färöische Gewässer) ~ HER/*25B-F	740	740	0	700,0		700,0	94,6	
18 Unterdivisionen 22-24 - westliche Ostsee ~ HER/3BC+24	15.683		15.683		14.426,6	14.426,6	92,0	1.256
19 Unterdivisionen 25-27, 28.2, 29 und 32 (EU) - östliche Ostsee ~ HER/3D-R30	4.365		4.365		4.339,8	4.339,8	99,4	25

16 Bastardmakrele (JAX)

Gebiet	Quoten			Ausnutzung 2016 endgültig				
	Gesamt	Hochsee	Kutter	Hochsee	Kutter	Gesamt	%	Rest
1 IVb, IVc und VIId (EU) ~ JAX/4BC7D	2.467	2.460	7	1.873,5	0,4	1.873,9	76,0	593
2 - davon max. 5 % aus VIId anrechenbar auf JAX/2A-14 ~ JAX/*2A-14	27	26						
3 - davon max. 5 % Beifänge von BOR ,WHG und MAC ~ OTH/*4BC7D	285	285						
4 IIa, IVa, VI, VIIa-c, VIIe-k, VIIIabde (EU); Vb (EU/international); XII+XIV (international) ~ JAX/2A-14	15.891	15.884	7	11.668,2	0,7	11.668,9	73,4	4.222
5 - davon max. 5 % aus IIa+IVa vorm 30.06. anrechenbar auf JAX/4BC7D ~ JAX/*4BC7D	447	446						
6 - davon max. 5 % in VIId ~ JAX/*07D.	3	2						
7 - davon Beifänge BOR und WHG ~ OTH/*07D	21	21	0					
8 - davon max. 5 % Fänge von BOR, MAC und WHG ~ OTH/*2A-14	563	676		248,3		248,3	44,1	

17 Kaisergranat (NEP)

Gebiet	Quoten			Ausnutzung 2016 endgültig				
	Gesamt	Hochsee	Kutter	Hochsee	Kutter	Gesamt	%	Rest
1 IIIa; Unterdivisionen 22-32 (EU) ~ NEP/3A/BCD	24		24					24
2 IIa und IV (EU) ~ NEP/2AC4-C	1.167		1.167		861,9	861,9	73,9	305
3 IV (NOR) ~ NEP/04-N.	0		0					0

18 Stintdorsch (NOP)

Gebiet	Quoten			Ausnutzung 2016 endgültig				
	Gesamt	Hochsee	Kutter	Hochsee	Kutter	Gesamt	%	Rest
1 IIIa; IIa und IV (EU) ~ NOP/2A3A4.	29		29		26,6	26,6	92,4	2
2 - davon max. 5 % Beifänge von HAD und WHG ~ OT2/*2A3A4	1							

19 Rotbarsch (RED)

Gebiet	Quoten			Ausnutzung 2016 endgültig				
	Gesamt	Hochsee	Kutter	Hochsee	Kutter	Gesamt	%	Rest
1 V (EU/international); XII und XIV (international) ~ RED/51214D	235	235	0	235,0		235,0	100,0	0
2 V (EU/international); XII und XIV (international) ~ RED/51214S	0		0					0

Stand: 06.03.2017

20 Steinbutt/Glattbutt (T/B)

Gebiet	Quoten			Ausnutzung 2016 endgültig				
	Gesamt	Hochsee	Kutter	Hochsee - Kutter	Gesamt	%	Rest	
1 IIa und IV (EU) ~ T/B/2AC4-C	363		363		362,2	362,2	99,9	0
2 - davon Steinbutt ~ TUR/2AC4-C					272,3	272,3		
3 - davon Glattbutt ~ BLL/2AC4-C					89,9	89,9		

21 Rochen (SRX)

Gebiet	Quoten			Ausnutzung 2016 endgültig				
	Gesamt	Hochsee	Kutter	Hochsee - Kutter	Gesamt	%	Rest	
1 IIa und IV (EU) ~ SRX/2AC4-C	52		52		49,6	49,6	96,3	2
2 - davon Blondrochen in IV ~ RJH/04-C.								
3 - davon Kuckucksrochen ~ RJN/2AC4-C					0,0	0,0		
4 - davon Nagelrochen ~ RJC/2AC4-C					24,6	24,6		
5 - davon Fleckrochen ~ RJM/2AC4-C					4,1	4,1		
6 IIIa (EU) ~ SRX/03A-C.								
7 VIa, VIb, VIIa-c und VIII-k (EU) ~ SRX/67AKXD	0	0	0					0
8 - davon Kuckucksrochen ~ RJN/67AKXD								
9 - davon Nagelrochen ~ RJC/67AKXD								
10 - davon Blondrochen ~ RJH/67AKXD								
11 - davon Fleckrochen ~ RJM/67AKXD								
12 - davon Sandrochen ~ RJL/67AKXD								
13 - davon Chagrinochen ~ RJF/67AKXD								
14 - davon max. 5 % in VIII (EU), Arten sind getrennt zu melden ~ SRX/*07D.								

22 Kliesche/Flunder (D/F)

Gebiet	Quoten			Ausnutzung 2016 endgültig				
	Gesamt	Hochsee	Kutter	Hochsee - Kutter	Gesamt	%	Rest	
1 IIa und IV (EU) ~ D/F/2AC4-C	2.582		2.582		270,2	270,2	10,5	2.312
2 - davon Kliesche ~ DAB/2AC4-C					243,7	243,7		
3 - davon Flunder ~ FLE/2AC4-C					26,5	26,5		

23 Limande/Rotzunge (L/W)

Gebiet	Quoten			Ausnutzung 2016 endgültig				
	Gesamt	Hochsee	Kutter	Hochsee - Kutter	Gesamt	%	Rest	
1 IIa und IV (EU) ~ L/W/2AC4-C	122		122		70,2	70,2	57,6	52
2 - davon Limande ~ LEM/2AC4-C					63,4	63,4		
3 - davon Rotzunge ~ WIT/2AC4-C					6,9	6,9		

24 Dornhai (DGS)

Gebiet	Quoten			Ausnutzung 2016 endgültig				
	Gesamt	Hochsee	Kutter	Hochsee - Kutter	Gesamt	%	Rest	
1 IIa und IV (EU) ~ DGS/2AC4-C	0		0	2,1	0,0	2,1	#Fehler	-2
2 I, V-VIII, XII und XIV (EU/international) ~ DGS/15X14	0		0					0
3 IIIa (EU) ~ DGS/03A-C.								

25 Butte (LEZ)

Gebiet	Quoten			Ausnutzung 2016 endgültig				
	Gesamt	Hochsee	Kutter	Hochsee - Kutter	Gesamt	%	Rest	
1 IIa und IV (EU) ~ LEZ/2AC4-C	8		8		1,4	1,4	19,0	6

26 Schw. Degenfisch (BSF) Beifang

Gebiet	Quoten			Ausnutzung 2016 endgültig				
	Gesamt	Hochsee	Kutter	Hochsee - Kutter	Gesamt	%	Rest	
1 I, II, III und IV (Union/international) ~ BSF/1234- = allgemeine Quote	3							3
2 V, VI, VII und XII (Union/international) ~ BSF/56712- = allgemeine Quote	42							42

27 Goldlachs (ARU)

Gebiet	Quoten			Ausnutzung 2016 endgültig				
	Gesamt	Hochsee	Kutter	Hochsee - Kutter	Gesamt	%	Rest	
1 III und IV (EU) ~ ARU/34-C = allgemeine Quote	43	30		38,6	38,6	89,8		4
2 V, VI und VII (EU/international) ~ ARU/567.	958	958	0	228,4	228,4	23,9		729
3 I und II (EU/international) ~ ARU/1/2.	27	27	0					27

Stand: 06.03.2017

28 Lumb (USK)

Gebiet	Quoten			Ausnutzung 2016 endgültig				
	Gesamt	Hochsee	Kutter	Hochsee	Kutter	Gesamt	%	Rest
1 Beifänge von Lumb in I, II und XIV (EU/international) ~ USK/1214EI	7				0,0	0,0	0,4	7
2 IIIa; Unterdivisionen 22-32 (EU) ~ USK/3A/BCD	8		8		1,9	1,9	24,2	6
3 IV (EU) ~ USK/04-C. = allgemeine Quote	21				1,9	1,9	9,2	19
4 V, VI und VII (EU/international) ~ USK/567EI. = allgemeine Quote	1							1
5 IV (NOR) ~ USK/04-N.	3		3		1,0	1,0	33,1	2

29 Grenadierfisch (RNG, RHG) Beifang

Gebiet	Quoten			Ausnutzung 2016 endgültig				
	Gesamt	Hochsee	Kutter	Hochsee	Kutter	Gesamt	%	Rest
1 I, II und IV (EU/international) ~ Hilfs-EUCode: RTX/124-	1							1
2 - davon Rundnasen-Grenadier ~ RNG/124-								
3 - davon Nordatlantik-Grenadier ~ RHG/124-								
4 III (EU/international) ~ Hilfs-EUCode: RTX/03-	2							2
5 - davon Rundnasen-Grenadier ~ RNG/03-								
6 - davon Nordatlantik-Grenadier ~ RHG/03-								
7 Vb, VI und VII (EU/international) ~ Hilfs-EUCode: RTX/5B67-	8							8
8 - davon Rundnasen-Grenadier max. 95 % ~ RNG/5B67-	8							
9 - davon Nordatlantik-Grenadier ~ RHG/5B67-								
10 - davon in VIII-X, XII und XIV (EU/international) max. 10% ~ Hilfs-EUCode: RTX/*8X14-	1							
11 - davon Rundnasen-Grenadier ~ RNG/*8X14-								
12 - davon Nordatlantik-Grenadier ~ RHG/*8X14-								
13 VIII, IX, X, XII und XIV (EU/international) ~ Hilfs-EUCode: RTX/8X14-	3							3
14 - davon Rundnasen-Grenadier max. 80 % ~ RNG/8X14-	3							
15 - davon Nordatlantik-Grenadier ~ RHG/8X14-								
16 - davon in Vb, VI, VII (EU/international) max. 10% ~ Hilfs-EUCode: RTX/*5B67-	0							
17 - davon Rundnasen-Grenadier ~ RNG/*5B67-								
18 - davon Nordatlantik-Grenadier ~ RHG/*5B67-								

30 Blauleng (BLI)

Gebiet	Quoten			Ausnutzung 2016 endgültig				
	Gesamt	Hochsee	Kutter	Hochsee	Kutter	Gesamt	%	Rest
1 II und IV (EU/international) ~ BLI/24- = allgemeine Quote	4				0,1	0,1	2,5	4
2 III (EU/international) ~ BLI/03- = allgemeine Quote	2				0,0	0,0	0,4	2
3 Vb, VI, VII (EU/international) ~ BLI/5B67- = allgemeine Quote	54	0						54

31 Leng (LIN)

Gebiet	Quoten			Ausnutzung 2016 endgültig				
	Gesamt	Hochsee	Kutter	Hochsee	Kutter	Gesamt	%	Rest
1 I und II (EU/international) ~ LIN/1/2. = allgemeine Quote	9				0,1	0,1	1,3	9
2 IIIa; IIIbcd (EU) ~ LIN/3A/BCD	2		2		0,9	0,9	57,7	1
3 IV (EU) ~ LIN/04-C.	43		43		42,6	42,6	99,1	0
4 V (EU/international) ~ LIN/05EI.	6		6					6
5 VI, VII, VIII, IX, X, XII und XIV (EU/international) ~ LIN/6X14.	102		102		0,2	0,2	0,2	102
6 IV (NOR) ~ LIN/04-N.	55		55		49,8	49,8	90,6	5

32 Tiefseehaie (DWS) Beifang

Gebiet	Quoten			Ausnutzung 2016 endgültig				
	Gesamt	Hochsee	Kutter	Hochsee	Kutter	Gesamt	%	Rest
1 V, VI, VII, VIII und IX (Union/international); CEEAF-Gebiete 34.1.1, 34.1.2 und 34.2 (Union) ~ DWS/56789- = allgemeine Quote	0							0

Stand: 06.03.2017

34 Gabeldorsch (GFB) Beifang

Gebiet	Quoten			Hochsee	Ausnutzung 2016 endgültig			
	Gesamt	Hochsee	Kutter		Kutter	Gesamt	%	Rest
1 I, II, III und IV (Union/international) ~ GFB/1234- = allgemeine Quote	11							11
2 V, VI und VII (Union/international) ~ GFB/567- = allgemeine Quote	13							13
3 - davon max. 8% in VIII und IX (Union/international) ~ GFB/*89-								

35 Schwarzer Heilbutt (GHL)

Gebiet	Quoten			Hochsee	Ausnutzung 2016 endgültig			
	Gesamt	Hochsee	Kutter		Kutter	Gesamt	%	Rest
1 Ila und IV (EU); Vb und VI (EU/international) ~ GHL/2A-C46 = allgemeine Quote	13				0,1	0,1	0,7	13

36 Sandaal (SAN)

Gebiet	Quoten			Hochsee	Ausnutzung 2016 endgültig			
	Gesamt	Hochsee	Kutter		Kutter	Gesamt	%	Rest
1 Ila, IIIa und IV (EU) mit Ausnahme der Gewässer innerhalb von 6 sm von den Basislinien des Vereinigten Königreichs bei Shetland, Fair Isle und Foula ~ SAN/2A3A4.	237		237					237
2 - davon Bewirtschaftungsgebiet 1 ~ SAN/234_1	0		0					
3 - davon Bewirtschaftungsgebiet 2 ~ SAN/234_2	57		57					
4 - davon Bewirtschaftungsgebiet 3 ~ SAN/234_3	106		106					
5 - davon Bewirtschaftungsgebiet 4 ~ SAN/234_4	8		8					
6 - davon Bewirtschaftungsgebiet 5 ~ SAN/234_5	0		0					
7 - davon Bewirtschaftungsgebiet 6 ~ SAN/234_6	0		0					
8 - davon Bewirtschaftungsgebiet 7 ~ SAN/234_7	0		0					
9 - davon max. 2 % Beifänge von DAB, MAC, WHG ~ OT1/*2A3A4	3							

37 Eberfisch (BOR)

Gebiet	Quoten			Hochsee	Ausnutzung 2016 endgültig			
	Gesamt	Hochsee	Kutter		Kutter	Gesamt	%	Rest
1 VI, VII und VIII (EU/international) ~ BOR/678-	11	11	0	6,6		6,6	63,3	4

38 Andere Arten (OTH)

Gebiet	Quoten			Hochsee	Ausnutzung 2016 endgültig			
	Gesamt	Hochsee	Kutter		Kutter	Gesamt	%	Rest
1 IV (NOR) ~ OTH/04-N.	779		779		491,5	491,5	63,1	287

II. Quoten in Drittlandsgewässern, NAFO, NEAFC und SPRFMO

50 Nordwestatlantik (NAFO)

Gebiet	Quoten			Hochsee	Ausnutzung 2016 endgültig			
	Gesamt	Hochsee	Kutter		Kutter	Gesamt	%	Rest
1 Kabeljau ~ COD/N3M.	0	0	0					0
2 Schwarzer Heilbutt ~ GHL/N3LMNO	0	0	0					0
3 Rotbarsch ~ RED/N3LN.	0	0	0					0
4 Rotbarsch ~ RED/N3M.	0	0	0					0
5 Rotbarsch ~ RED/N3O.								

51 Färöer

Gebiet	Quoten			Hochsee	Ausnutzung 2016 endgültig			
	Gesamt	Hochsee	Kutter		Kutter	Gesamt	%	Rest
1 Kabeljau und Schellfisch ~ C/H/05B-F.	0	0	0					0
2 - davon Kabeljau ~ COD/05B-F.								
3 - davon Schellfisch ~ HAD/05B-F.								
4 Blauer Wittling ~ WHB/2A4AXF	96	96	0	96,0		96,0	100,0	0
5 Leng und Blauleng ~ B/L/05B-F.	515	457	58					515
6 - davon Leng ~ LIN/05B-F.								
7 - davon Blauleng ~ BLI/05B-F.								
8 - davon Beifänge von RNG und BSF EU: 500 t ~ OTH/*05B-F								
9 Seelachs ~ POK/05B-F.	222	222	0					222
10 Rotbarsch ~ RED/05B-F.	455	424	31					455
11 Plattfische ~ FLX/05B-F.	18	17	1					18
12 Vb (FRO) ~ OTH/05B-F. = allgemeine Quote	108	1						108

Stand: 06.03.2017

52 Norwegen nördlich 62°N, Jan Mayen

Gebiet	Quoten			Hochsee -	Ausnutzung 2016 endgültig			
	Gesamt	Hochsee	Kutter		Kutter	Gesamt	%	Rest
1 Kabeljau ~ COD/1N2AB.	1.904	1.904	0	1.902,2	1.902,2	99,9	2	
2 Schellfisch ~ HAD/1N2AB.	137	137	0	135,4	135,4	98,5	2	
3 Seelachs ~ POK/1N2AB.	1.271	1.271	0	933,7	933,7	73,4	338	
4 Beifänge von Rotbarsch in I und II (NOR) ~ RED/1N2AB.	340	340	0	223,8	223,8	65,7	117	
5 Beifänge von Schwarzer Heilbutt in I und II (NOR) ~ GHL/1N2AB.	8	8	0	7,3	7,3	95,7	0	
6 Beifänge von Andere Arten in I und II (NOR) ~ OTH/1N2AB.	64	64	0	23,3	23,3	36,4	41	

53 Spitzbergen

Gebiet	Quoten			Hochsee -	Ausnutzung 2016 endgültig			
	Gesamt	Hochsee	Kutter		Kutter	Gesamt	%	Rest
1 Kabeljau ~ COD/1/2B.	4.434	4.434	0	4.433,5	4.433,5	100,0	1	

54 Grönland XIV, V

Gebiet	Quoten			Hochsee -	Ausnutzung 2016 endgültig			
	Gesamt	Hochsee	Kutter		Kutter	Gesamt	%	Rest
1 Kabeljau ~ COD/N1GL14	1.718	1.718	0	1.716,1	1.716,1	99,9	2	
2 - davon gezielt in Gebiet 1 ~ COD/GRL1				855,2	855,2			
3 - davon gezielt in Gebiet 2 ~ COD/GRL2				855,9	855,9			
4 Lodde ~ CAP/514GRN ~ zusätzliche MS-Quote verfügbar, wenn eigene ausgeschöpft	0		0				0	
5 Rotbarsch (pelagisch) in der NEAFC-Box (GRL) - vom 10.05. bis 01.07.2016 ~ RED/N1G14P	480	480	0	434,4	434,4	90,5	46	
6 - davon in der NEAFC-Box (international) ~ RED/*5-14P	480	480	0	480,0	480,0	100,0		
8 Rotbarsch (demersal) ~ RED/N1G14D	1.700	1.700	0	1.660,8	1.660,8	97,7	39	
9 Schwarzer Heilbutt ~ GHL/514GRN	4.515	4.515	0	4.418,0	4.418,0	97,9	97	
10 Goldlachs ~ ARG/14GRN	800	800	0	13,7	13,7	1,7	786	

55 Grönland NAFO 1F

Gebiet	Quoten			Hochsee -	Ausnutzung 2016 endgültig			
	Gesamt	Hochsee	Kutter		Kutter	Gesamt	%	Rest
1 Schwarzer Heilbutt ~ GHL/N1GRN.	1.925	1.925	0	1.889,0	1.889,0	98,1	36	

56 Südpazifik (SPRFMO)

Gebiet	Quoten			Hochsee -	Ausnutzung 2016 endgültig			
	Gesamt	Hochsee	Kutter		Kutter	Gesamt	%	Rest
1 Bastardmakrele ~ CJM/SPRFMO	9.123	9.123	0	9.099,6	9.099,6	99,7	24	

57 Island

Gebiet	Quoten			Hochsee -	Ausnutzung 2016 endgültig			
	Gesamt	Hochsee	Kutter		Kutter	Gesamt	%	Rest
1 Rotbarsch ~ RED/05A-IS	0		0				0	

III. Quoten in Drittlandsgewässern nach Fischereiabkommen

91 Marokko

Gebiet	Quoten			Hochsee -	Ausnutzung 2016 endgültig			
	Gesamt	Hochsee	Kutter		Kutter	Gesamt	%	Rest
1 Pelagische Arten ~ MAR_IND_PEL/MAR_2014	10.659	10.659	0	10.558,5	10.558,5	99,1	100	

92 Mauretanien

Gebiet	Quoten			Hochsee -	Ausnutzung 2016 endgültig			
	Gesamt	Hochsee	Kutter		Kutter	Gesamt	%	Rest
1 Pelagische Arten ~ MRT_PEL/MRT_2015	19.060	19.060	0	10.131,3	10.131,3	53,2	8.929	

Stand: 06.03.2017

IV. Quoten für Union oder mehrere Mitgliedstaaten

99 Gebiet	Quoten			Ausnutzung 2016 endgültig				
	Gesamt	Hochsee	Kutter	Hochsee	Kutter	Gesamt	%	Rest
1 Grenadierfische in V und XIV (GRL) ~ GRV/514GRN ~ EU: 100 t				28,7		28,7		-29
2 - davon Rundnasen-Grenadier ~ RNG/514GRN				32,3		32,3		
3 - davon Nordatlantik-Grenadier ~ RHG/514GRN								
4 Grenadierfische in NAFO-Gebiet 1 (GRL) ~ GRV/N1GRN. ~ EU: 100 t				3,8		3,8		-4
5 - davon Rundnasen-Grenadier ~ RNG/N1GRN.				3,8		3,8		
6 - davon Nordatlantik-Grenadier ~ RHG/N1GRN.								
7 Beifänge in Grönländischen Gewässern ~ B-C/GRL ~ EU: 1.126 t				195,4		195,4		-195
9 Gelbschwanzflunder in NAFO 3LNO ~ YEL/N3LNO. ~ als Beifang bis höchstens 2.500 kg oder 10%, EU: 0 t								
10 Rotbarsch in I und II (international) ~ RED/1/2INT ~ für NEAFC-Vertragsparteien (8.000 t)				272,1		272,1		-272
11 Lodde in IIb ~ CAP/02B. ~ EU: 0 t								
12 Lodde in NAFO 3NO ~ CAP/N3NO. ~ nur Beifang bis höchstens 1.250 kg oder 5%, EU: 0 t								
13 Nördlicher Kurzflossen-Kalmar in NAFO-Untergebiete 3 und 4 ~ SQI/N34. ~ für CAN & alle MS außer EST, LVA, LTU, POL;1.7.-31.12.;EU: 29.467								
14 Raue Scharbe in NAFO 3LNO ~ PLA/N3LNO. ~ als Beifang bis höchstens 1.250 kg oder 5%, EU: 0 t								
15 Raue Scharbe in NAFO 3M ~ PLA/N3M. ~ als Beifang bis höchstens 1.250 kg oder 5%, EU: 0 t								
16 Roter Thun in Atlantik, östlich von 45° W, und Mittelmeer ~ BFT/AE45WM ~ nur Beifang, einige MS ausgenommen, übrige MS: 39,41								
17 Rotzunge in NAFO 3L ~ WIT/N3L. ~ als Beifang bis höchstens 1.250 kg oder 5%, EU: 0 t								
18 Schwarzer Heilbutt in I und II (international) ~ GHL/1/2INT ~								
19 Schwertfisch in Atlantik nördlich von 5° N ~ SWO/AN05N ~ nur Beifang, ESP und PRT ausgenommen, übrige MS: 130,74 t								
20 - davon max. 2,39 % im Atlantik südlich von 5° N, übrige MS: 3,46 t ~ SWO/*AS05N								
21 Seelachs in I und II (international) ~ POK/1/2INT ~ EU: 0 t								
22 Südlicher Blauflossen-Thun in alle Gebiete ~ SBF/F41-81 ~ nur Beifang, EU: 10 t								
23 Kabeljau in NAFO 2J3KL ~ COD/N2J3KL ~ als Beifang bis höchstens 1.250 kg oder 5%, EU: 0 t								
24 Kabeljau in NAFO 3NO ~ COD/N3NO. ~ als Beifang bis höchstens 1.000 kg oder 4 %, EU: 0 t								

UNVERBINDLICH

Ausnutzungsstand der Importkontingente für Fischereierzeugnisse in der Bundesrepublik Deutschland

2017

Ausnutzungsstand per:
01.02.2017

		Zoll %	Kontingent t	EU: noch verfügbare Menge t
GATT-Kontingente				
VO (EG) Nr. 32/2000 [VO (EG) Nr.1808/95]				
09.0006	Heringe (einschl.Lappen) fr. o. gefr.(1) 16.06.16 - 14.02.17	0	34.000	2.999
09.0007	Kabeljau (2), ges., getr. 01.01.17 - 31.12.17	0	25.000	22.847
09.0009	Nordamerikanische Seehechte, fr. o. gefr. (3) 01.01.17 - 31.12.17	8	2.000	1.412
GATT-Kontingente				
VO (EG) Nr. 32/2000 [VO (EG) Nr.345/96]				
09.0045	Fische der Gattung Coregonus, gefr. 01.01.17 - 31.12.17	5,5	1.000	952
09.0046	Krebstiere, m. Dill geg., gefr. 01.01.17 - 31.12.17	0	3.000	erschöpft 04.01.17
09.0047	Garnelen der Art Pandalus b., o.Schale, gefr. 01.01.17 - 31.12.17	0	500	128
09.0048	Fischfilet d.Art Allocyttus spp., Pseudoc.,gefr. 01.01.17 - 31.12.17	0	200	90

1) Unter Einhaltung der Referenzpreise

2) Gadus morhua, ogac, Boreogadus saida

3) Merluccius bilinearis

		Zoll %	Kontingent t	EU: noch verfügbare Menge t
Gemeinschaftskontingente				
VO (EG) Nr. 2471/1999 [VO (EG) Nr. 669/97]				
Ursprung Faröer				
01.01.17 - 31.12.17				
09.0671	Forellen auch Filets, lbd, fr., gefr.	0	700	700
09.0675	Lachse, Forellen, zubereitet	0	400	400
09.0679	Krebse-, Weichtiere, zubereitet	0	4.000	4.000
09.0681	Seefische (Kab., Köh., Seehecht, AP, Pol. u.a.) gz. o. fein zerkl., zub.	0	1.200	1.199
Gemeinschaftskontingente				
VO (EG) Nr. 54/2009 v.21.01.09 Amtsbl.L17 v.22.01.09				
Ursprung Faröer				
01.01.17 - 31.12.17				
09.0672	Köhler, gesalzen u. getrocknet	0	750	750
09.0674	Gemeine Wellhornschncke	0	1.200	1.200
09.0676	Krabben der Art Geryon affinis	0	750	750
zur Änderung der VO (EG) Nr. 992/95 des Rates in Bezug auf die Zollkontingente der Union für einige Agrar- u. Fischereierzeugnisse				
Ursprung Norwegen				
01.01.17 - 31.12.17				
09.0701	Fischöl	8,5	1.000	1.000
01.09.16 - 30.04.17				
09.0702	And. Salmoniden, gefroren	0	3.000	3.000
01.01.17 - 31.12.17				
09.0703	Klippfisch	0	13.250	13.250
Gemeinschaftskontingent				
VO (EG) Nr. 3061/95; VO (EG) Nr. 1920/2004 [VO (EG) Nr. 992/1995]				
Ursprung Thailand				
01.01.17 - 31.12.17				
09.0704	Fisch, zubereitet		1.816	erschöpft 25.01.17
Ursprung alle				
01.01.17 - 31.12.17				
09.0705	Fisch, zubereitet		742	erschöpft 18.01.17
Ursprung Thailand				
01.01.17 - 31.12.17				
09.0706	Fisch, zubereitet		1.410	1.410
Ursprung alle				
01.01.17 - 31.12.17				
09.0707	Fisch, zubereitet		865	788

		Zoll %	Kontingent t	EU: noch verfügbare Menge t
zur Änderung der VO (EG) Nr. 992/95 des Rates in Bezug auf die Zollkontingente der Union für einige Agrar- u. Fischereierzeugnisse				
Ursprung Norwegen				
01.01.17 - 31.12.17				
09.0711	Fische zuber., Sardinellen u. Sprotten ausgen., ger. Köhler u. Heringe	4,4 / 10 4,4 / 10	400	400
01.01.17 - 31.12.17				
09.0712	Makrelen	0	66.334	66.334
09.0713	Fische, gefroren	0	3.474	3.474
09.0714	Filets von Heringen, gefroren	0	109.702	109.702

	Zoll %	Kontingent t	EU: noch verfügbare Menge t
Zusatzprotokoll z. Abk. zw. Norwegen u. Wirtschaftsgemeinschaft			
Ursprung Norwegen			
01.01.17 - 31.12.17			
09.0715		Forellen, fr. o. gefr.	0 500 erschöpft 01.02.17
09.0716		Lachs, fr.	0 6.100 erschöpft 06.01.17
09.0717		Paz., Atl. Lachs, gefr.	0 580 312
09.0718		Lachsfilet, fr., o. gefr.	0 610 erschöpft 07.01.17
09.0719		Salmoniden, and. fr. o. gefr.	0 670 657
09.0720		Leng, fr.	0 370 305
09.0721		Plattfische u. and. Seefische, fr.	0 250 129
09.0722		Fischfleisch v. Kabeljau, Köhler, Schellfisch u.a. Seefischen (ausg. Makrelen), gefr.	0 500 407
09.0723		Heringe, fr. o. gefr. (16.06.16 bis 14.02.17)	0 800 erschöpft 02.07.16
09.0724		Makrelen, fr. (16.06.16 bis 14.02.17)	0 260 erschöpft 15.07.16
09.0725		Makrelen, gefr. (16.06.16 bis 14.02.17)	0 30.600 21.775
09.0726		Rotbarsche, fr. o. gefr.	0 130 erschöpft 30.01.17
09.0727		Filet v. and. Süßwasserfischen, fr. o. gefr.	0 110 110
09.0728		Filet v. Köhler u. Rotbarsch, fr.	0 180 152
09.0729		Heringslappen, fr. (01.01.16 bis 31.12.16)	0 130 121
09.0730		Filet v. Kabeljau, Boreog. s., Köhler, Schell- fisch, Seehechten, Schollen, Rotbarsch, Seeteufel u.a. Seefische, gefr.	0 9.000 7.719
09.0731		Fischleber, -rogen, -milch, ges., getr.	0 1.900 1.865
09.0732		Lachs, geräuchert	0 450 417
09.0733		Heringe, Heilbutte, Makrelen, Forellen, Aale, and. Fische, geräuchert	0 140 139
09.0734		Fische, and., nur gesalzen	0 250 129
09.0735		Heringe, gesalzen	0 1.440 1.382
09.0736		Garnelen (Pandalidae), Kaisergranat, gefr.	0 950 948
09.0737		Garnelen (Pandalidae), nicht gefr.	0 800 631
09.0738		Garnelen (Pandalidae), Kaisergranat, nicht gefr.	0 900 879
09.0739		Lachse, gz. o. Stücke, zubereitet	0 170 163
09.0740		Heringe, gz. o. Stücke, zubereitet	0 3.000 2.996
09.0741		Sardinen, Sprotten, gz. o. Stücke, zubereitet	0 180 180
09.0742		Makrelen, gz. o. Stücke, zubereitet	0 130 129
09.0743		Kabeljau, Köhler, Seehecht, AP, Pollack, and. Fische, gz. o. Stücke und and. Fische, zerkleinert, zubereitet	0 5.500 5.423
09.0744		Lachsfleisch, zubereitet	0 300 300
09.0745		Garnelen, zubereitet, geschält gefroren	0 8.000 7.444
09.0746		Garnelen and. als gefr. u. geschält	0 1.000 953
09.0747		Mehl, Pellets v. Fisch-, Krebs-u. Weichtieren	0 28.000 28.000
09.0748		Krabben, zubereitet	0 50 35
09.0752 (01.01.17-31.12.17)		Heringe	0 44.000 42.712
09.0756 (01.01.17-31.12.17)		Filets; Lappen von Heringen	0 67.000 59.782

		Zoll %	Kontingent t	EU: noch verfügbare Menge t
Gemeinschaftskontingente				
Zusatzprotokoll z. Abk. zw. Island u. Wirtschaftsgemeinschaft				
VO (EG) Nr. 1921/2004 [VO (EG) Nr. 499/1996]				
Ursprung Island				
01.01.17 - 31.12.17				
09.0792 (01.01.17-31.12.17)	Heringe	0	950	950
09.0793	Lachs, Filet, fr. u. Lachsfilet, gefr.	0	50	erschöpft 09.01.17
09.0794	Plattfische, Seefische, Filets v. Süßwasser- u. Seefischen, Fleisch v. Süßwasser- u. Seefischen, fr. o. gefr.	0	250	erschöpft 10.01.17
09.0795	Heringe, gesalzen	0	1.750	1.747
09.0796	Kaisergranat, gefr.	0	50	50
09.0797	Heringe, zuber. o. haltb. gem.	0	2.400	2.268
09.0798	And. Fische u. Fischfleisch, ausg. Heringe, u. Makrelen, zuber. o. haltb. gem.	0	50	50
09.0810	Kaisergranate Nephrops norvegicus, gefr.	0	1.474	1.474
Gemeinschaftskontingent Sardinien, haltb. gem.				
VO (EG) 1981/94 u. Änd.VO (EG) 650/98				
01.01.17 - 31.12.17				
Ursprung Tunesien				
09.1201		0	100	79

		Zoll %	Kontingent t	EU: noch verfügbare Menge t
VO (EG) Nr. 354/2011 v.12.04.2011				
01.01.17 - 31.12.17				
Ursprung Bosnien und Herzegowina				
09.1594	Forellen	0	60	5
09.1595	Karpfen	0	130	130
09.1596	Seebrassen	0	30	30
09.1597	Meerbarsche	0	30	30
09.1598	Sardinen	6	50	50
09.1599	Sardellen	12,5	50	50

	Zoll %	Kontingent t	EU: noch verfügbare Menge t
Gemeinschaftskontingente			
VO (EU) Nr. 1220/2012 v. 03.12.2012 (C1 Berichtigung Abl. L187 v.06.07.2013, S.27)			
01.01.17 - 31.12.17			
09.2746			
09.2748			
09.2750			
09.2754			
09.2759			
09.2760			
09.2761			
09.2762			
09.2764			
09.2765			
09.2770			
09.2772			
09.2774			
09.2776			
09.2777			
09.2778			
09.2784			
09.2785			
09.2786			
09.2788			
09.2790			
09.2792			
09.2794			
09.2798			
09.2800			
09.2802			
09.2824			
09.2826			
VO (EG) Nr. 1916/2006			
01.01.17 - 31.12.17			
Ursprung Albanien			
09.1500			
09.1501			
09.1502			
09.1503			
09.1504			
09.1505			
VO (EG) Nr. 2563/00			
01.01.17 - 31.12.17			
Ursprung Albanien, Bosnien und Herzegowina, Kroatien, Mazedonien, Montenegro, BR Jugoslawien einschl. Kosovo			
09.1571			
09.1573			
09.1575			
09.1577			

		Zoll %	Kontingent t	EU: noch verfügbare t
VO (EG) Nr. 497/2008				
01.01.17 - 31.12.17				
Ursprung Montenegro				
09.1516	Forellen*)	0	20	20
09.1518	Karpfen*)	0	10	10
09.1520	Seebrassen*)	0	20	20
09.1522	Meerbarsche*)	0	20	20
09.1524	Sardinen, zubereitet oder haltbar gemacht	6	200	200
09.1525	Sardellen, zubereitet oder haltbar gemacht	12,5	200	200
*) lbd, fr, gek, gefr, getr. ges o in Salzlake, ger, Filets u. Fleisch, Mehl u. Pellets				
Entscheidung über eine vorübergehende Ausnahmeregelung zu den Ursprungsregeln gemäß				
Protokoll 1 gemäß Amtsblatt L 347/38 für Madagaskar, Mauritius und Seychellen				
01.01.17 - 31.12.17				
09.1618	Haltbar gemachter Thunfisch(1)	0	8.000	7.002
09.1619	Loins genannte Thunfischfilets (1)in jeglicher Verpackungsform, wobei die Ware im Sinne der HS-Position 1604 als haltbar gemacht zu betrachten ist.	0	2.000	2.000
VO (EG) Nr. 497/2008 v.14.08.2008				
zur Abweichung von der VO(EWG) Nr. 2454/93 in Bezug auf die Bestimmung des Begriffs				
"Ursprungserzeugnisse" im Rahmen des Schemas allgemeiner Zollpräferenzen zur Berücksichtigung				
der besonderen Lage von Kap Verde bei bestimmten in die EG ausgeführten Fischereierzeugnissen				
01.01.17 - 31.12.17				
Ursprung Kap Verde				
09.1647	Makrele(Sc.Colias, Sc.Jap., Sc.Scombrus), Filets, zuber.od.haltb.gem.	0	2.500	1.056
09.1648	Unechter Bonito od. Fregattmakrele(Auxis thazard, Auxis Rochei), Filets, zubereitet oder haltbar gemacht	0	875	875
Entscheidung über eine vorübergehende Ausnahmeregelung (EG) Nr. 1528/2007				
von den Ursprungsregeln des Anhangs II				
01.01.17 - 31.12.17				
Ursprung Seychellen				
09.1666	Haltbar gemachter Thunfisch(1)	0	3.000	3.000
Ursprung Kenia				
09.1667	Loins genannte Thunfischfilets	0	2.000	2.000
Ursprung Mauritius				
09.1668	Haltbar gemachter Thunfisch(1)	0	3.000	3.000
09.1669	Thunfischfilets (1)in jeglicher Verpackungsform, wobei die Ware im Sinne der HS-Position 1604 als haltbar gemacht zu betrachten ist.	0	600	600

		Zoll %	Kontingent t	EU: noch verfügbare Menge t
Beschluss der Kom. über eine Ausnahme von den Ursprungsregeln im Beschluss 2001/822/EG des Rates für aus St.Pierre u. Miquelon eingeführte Fischereierzeugnisse 01.02.16-31.01.17				
Ursprung Saint-Pierre und Miquelon				
09.1623	Hummer	0	225	225
09.1624(01.02.17-31.01.18)	Fischzubereitungen	0	600	600
09.1625(01.02.17-31.01.18)	Miesmuscheln	0	250	250
Durchführungsbeschluss der Kommission v.27.06.2011 hinsichtlich der Verlängerung der vorübergehenden Ausnahmeregelungen von den Ursprungsregeln in Anhang II der VO(EG) Nr. 1528/2007				
Ursprung alle				
01.01.17-31.12.17				
09.1641	Schw.Heilbutt, Hummer, Garnelen	0	2.000	2.000
Verordnung des Rates (EG) Nr. 312/2003 (Abl. L 46/2003 S. 1)				
Ursprung Chile				
01.01.17-31.12.17				
09.1934	Seehechte, frisch o. gekühlt	10% Ermäßigung	6.000	4.413
09.1935	Fischfilets getr, ges, geräuchert	10% Ermäßigung	40	36
09.1936	Fische zubereitet	1/3 des Zollsatzes	150	150
VO (EG) Nr. 1093/2011 v. 28.10.2011				
Ursprung RepKorea				
01.07.16 - 30.06.17				
09.2450	Surimizubereitungen		3.500	2.477

		Zoll %	Kontingent t	EU: noch verfügbare Menge t
zur Änderung der VO (EG) Nr. 499/96 hinsichtlich der Zollkontingente für bestimmte Fische und Fischereierzeugnisse				
01.01.17 - 31.12.17				
Ursprung Norwegen				
09.0775	Fischleberöl	0	103	103
09.0776	Fischöl	0	384	374
VO (EG) Nr. 2133/2001 (Abl.L 287 S.12)				
01.01.17 - 31.12.17				
Ursprung Norwegen				
09.0779	Fischfutter (Glucose, Dextrin, Stärke oder Milcherzeugnisse)	0	1.177	1.156
Ursprung Färöer				
09.0689	Fischfutter (Solubles, Glucose, Dextrin, Stärke oder Milcherzeugnisse)	0	20.000	20.000
zur Änderung der VO (EG) Nr. 499/96 hinsichtlich der Zollkontingente für bestimmte Fische und Fischereierzeugnisse				
01.01.17 - 31.12.17				
Ursprung Färöer				
09.0690	Weichtiere	0	20	20
Ausnahme Ursprungsregeln gem. Beschluss 2001/822/EG des Rates v.16.10.2009				
01.01.17 - 31.12.17				
Ursprung Grönland				
09.0691	Garnelen der Art Pandalus borealis, zuber. oder haltbar gemacht	0	500	erschöpft 04.01.17
VO (EG) Nr. 660/2002 (Abl.L 102 S.14)				
01.01.17 - 31.12.17				
Ursprung Grönland				
09.0692	Schw. Heilbutt gefroren (ganz, Filets), Garnelen (Pandalidae)	0	10.000	10.000

		Zoll %	Kontingent t	EU: noch verfügbare Menge t
zur Änderung der VO (EG) Nr. 499/96 hinsichtlich der Zollkontingente für bestimmte Fische und Fischereierzeugnisse				
01.07.16-30.06.17				
Ursprung Mexiko				
09.1853	Fisch, haltbar gemacht		10.500	9.985
VO (EG) Nr. 875/2004 (Abl.L 162 S.51)				
01.07.16-30.06.17				
Ursprung Mexiko				
09.1854	Thunfischfilets ("Loins")	6%	6.000	6.000
Durchführungsverordnung (EU) Nr.404/2013 der Kommission v. 02.05.2013 über die im Rahmen von Kontingenten für bestimmte Erzeugnisse aus Peru geltenden Ausnahmeregelungen (Abl.L 121 S.30)				
01.03.16-28.02.17				
Ursprung Peru				
09.7195	Makrelen(Sc.Scombrus u.Sc.Japiniccas, gefr.		4.000	4.000
09.7196	Sardellen, gefroren		120	120
09.7197	Stöcker u. Atlantischer Stöcker, gefr.		60	60
09.7198	Kalmare, gefroren		4.200	4.200
09.7199	Kalmare, getrocknet, gesalzen od. i. Salzlake		2.500	2.500
09.7200	Filets v. Makrelen, zubereitet od. haltb. gem.		2.000	2.000
09.7201	and. Fleisch v. Makrelen, zuber. od. haltb. gem.		800	800
09.7202	Makrelen, ganz od. i. Stck., zuber. od. haltb. gem.		20	20
09.7203	Sardellen, ganz od. i. Stck., zuber. od. haltb. gem.		400	400
09.7204	Sardellen, n. ganz od. i. Stck., zuber. od. haltb. gem.		30	30
09.7205	Weichtiere, zubereitet od. haltb. gem., ausgen. Miesmuscheln		500	500

Entwicklung der Anlandungen von Frischfisch (ohne Krebs- und Weichtiere) in der Bundesrepublik Deutschland

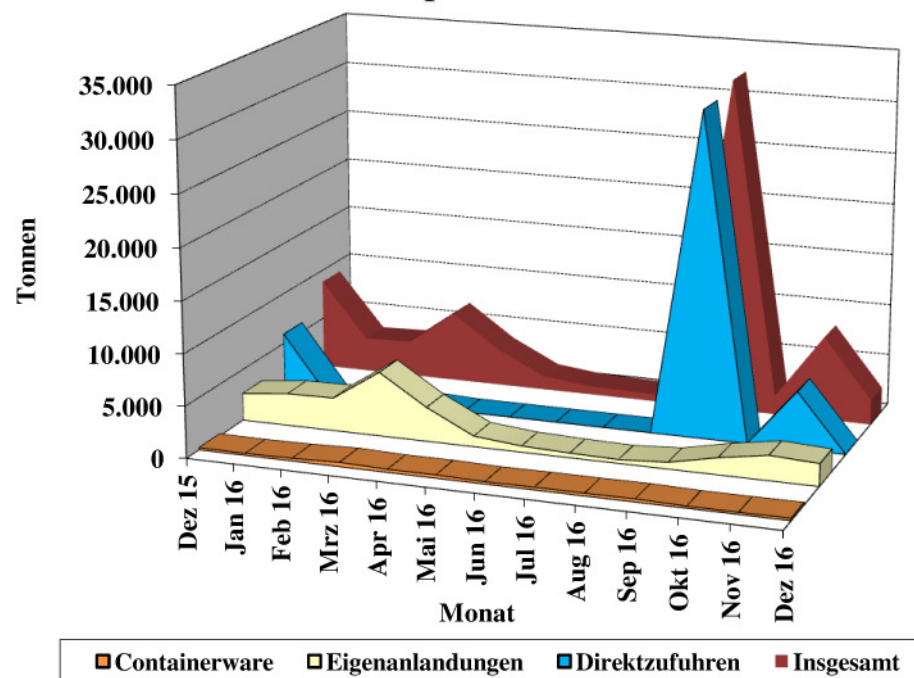

Quelle: BLE

Grafik 2

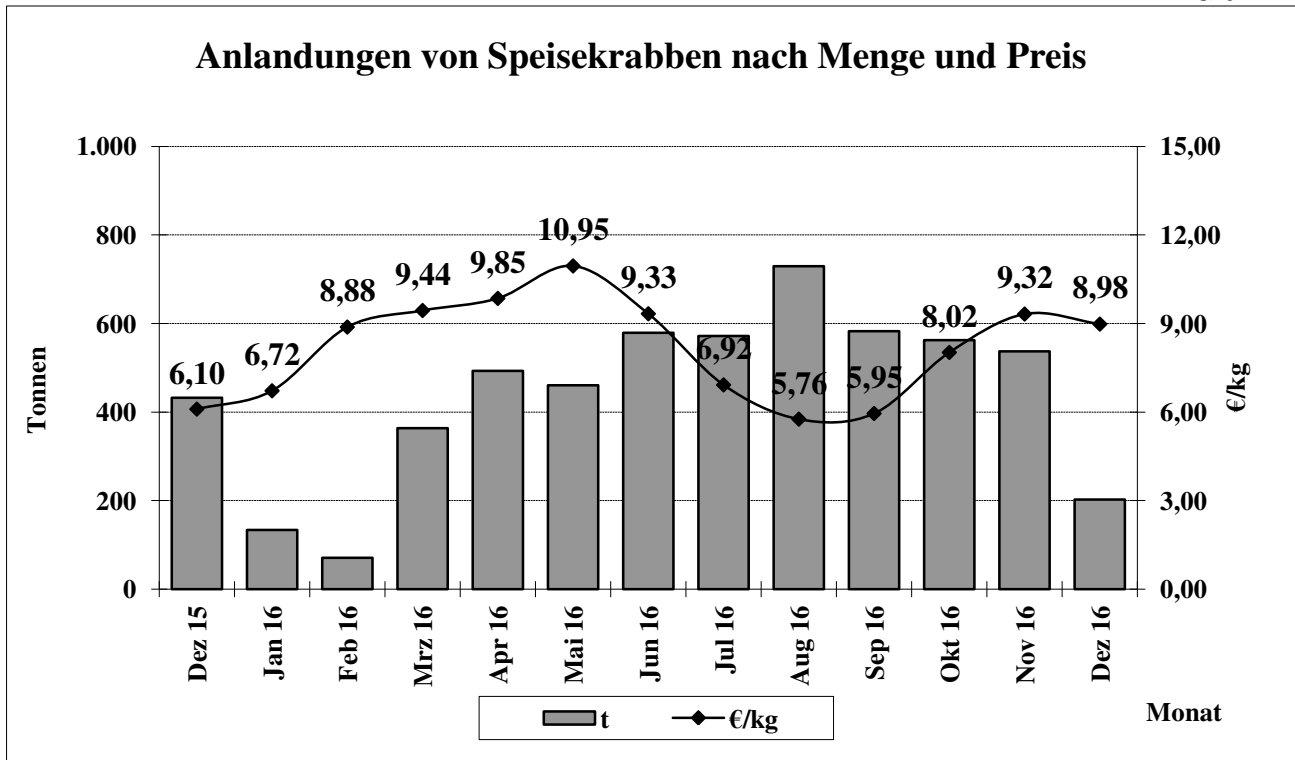

Quelle: BLE

Grafik 3

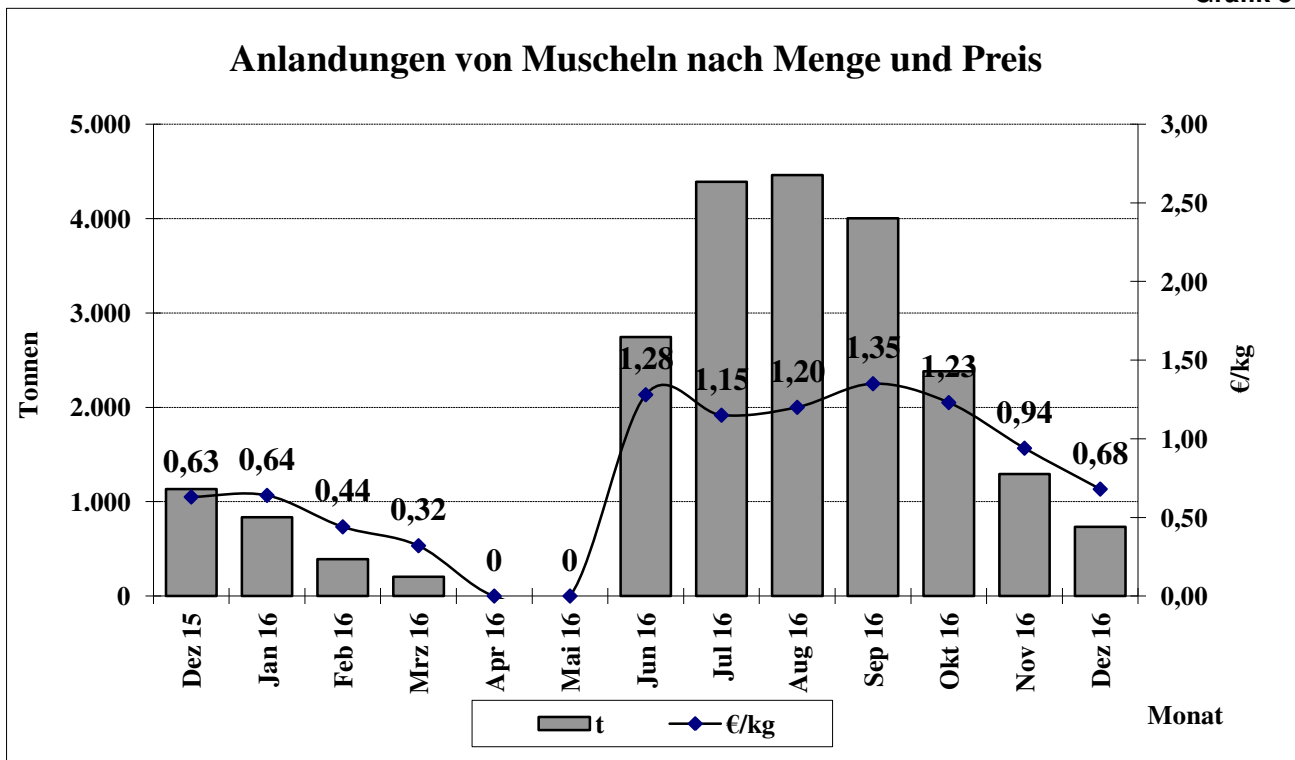

Quelle: BLE

**Regionale Verteilung der deutschen Frischfischanlandungen in ausgewählten Häfen
Dezember 2016
Anlandegewicht in Tonnen**

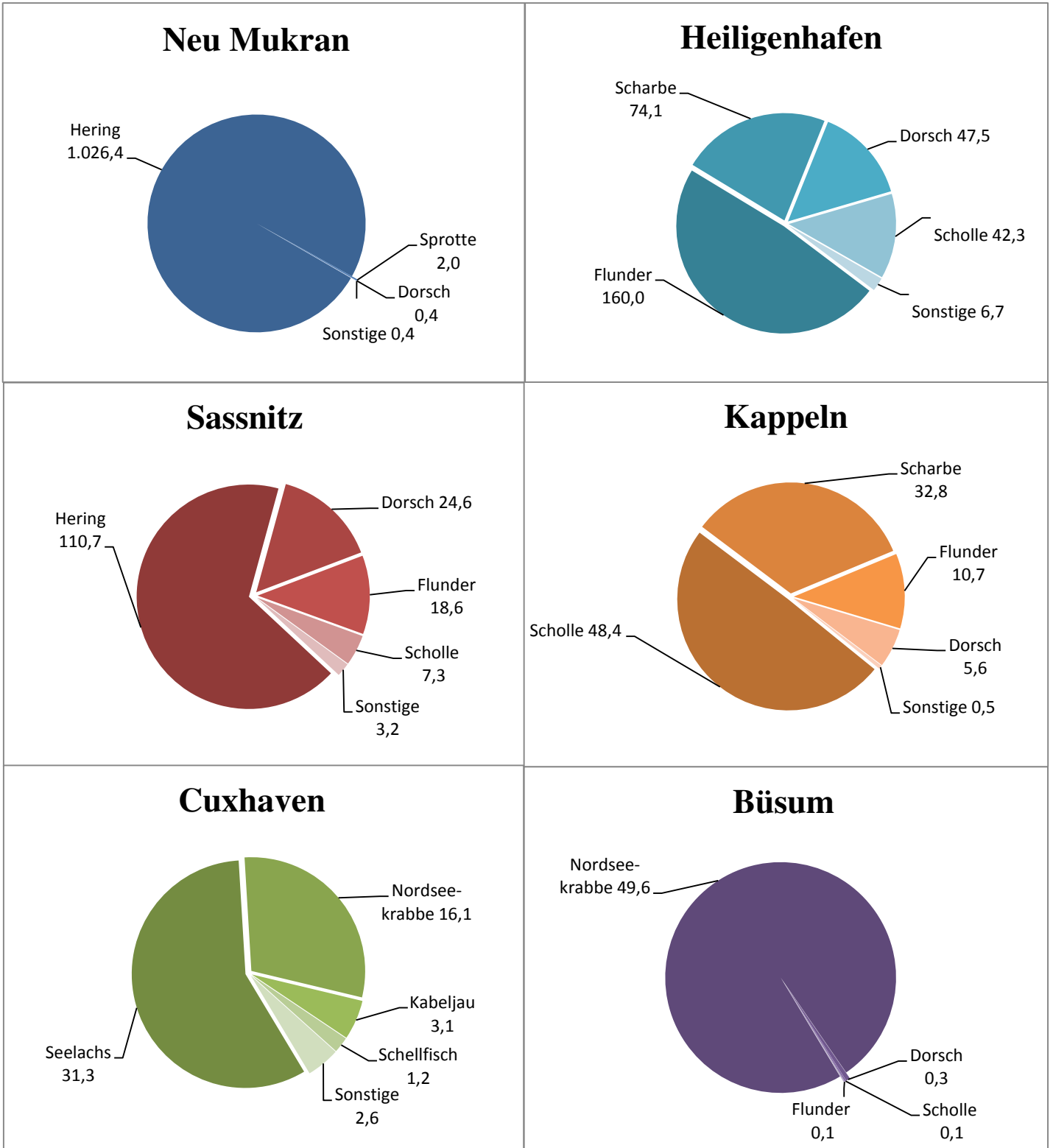

Quelle: BLE, Ref. 523

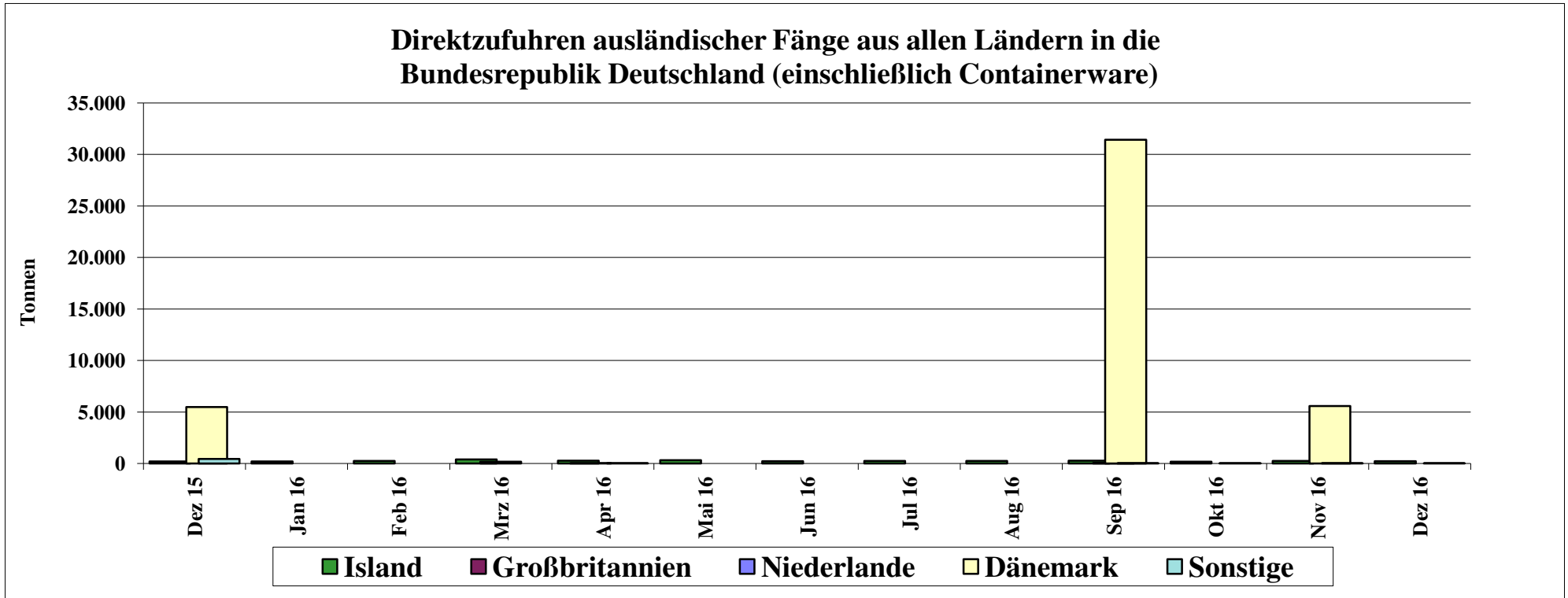

Ab 01/15 neue Datenbasis

Quelle: BLE

Grafik 6

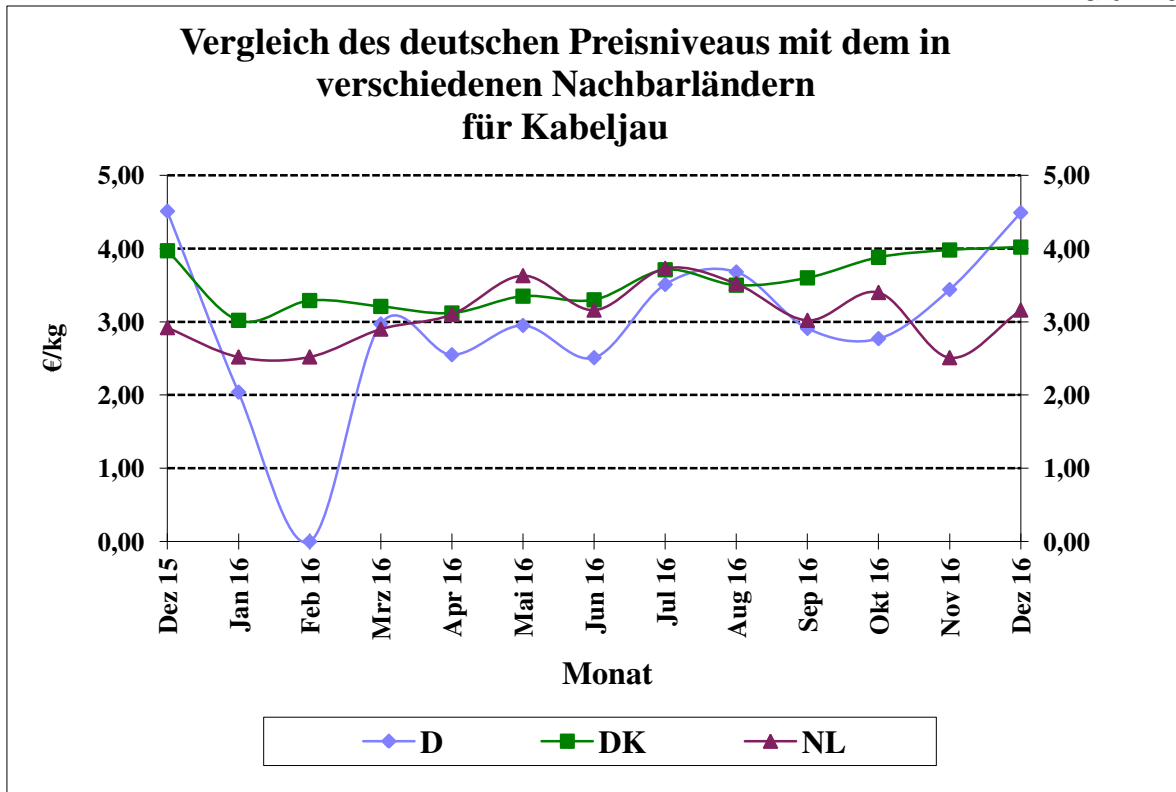

Quelle: BLE

Grafik 7

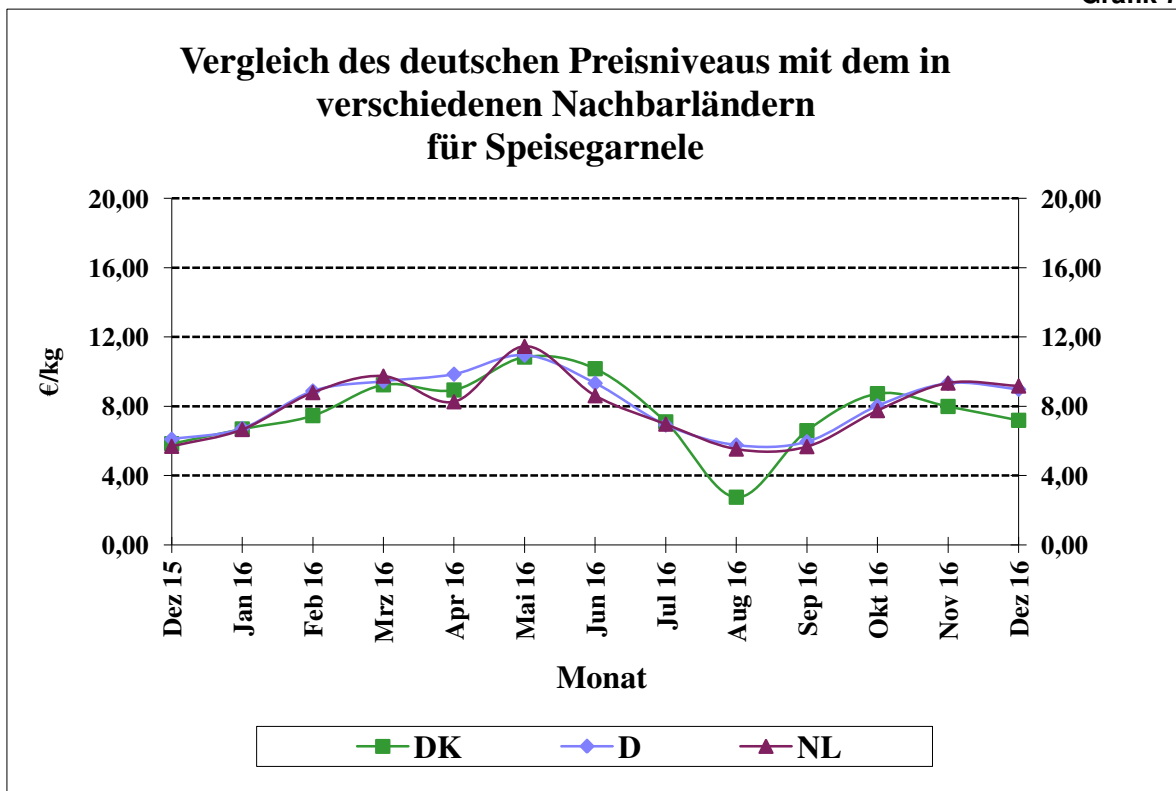

Quelle: BLE

Vergleich des deutschen Preisniveaus mit dem in verschiedenen Nachbarländern für Seelachs

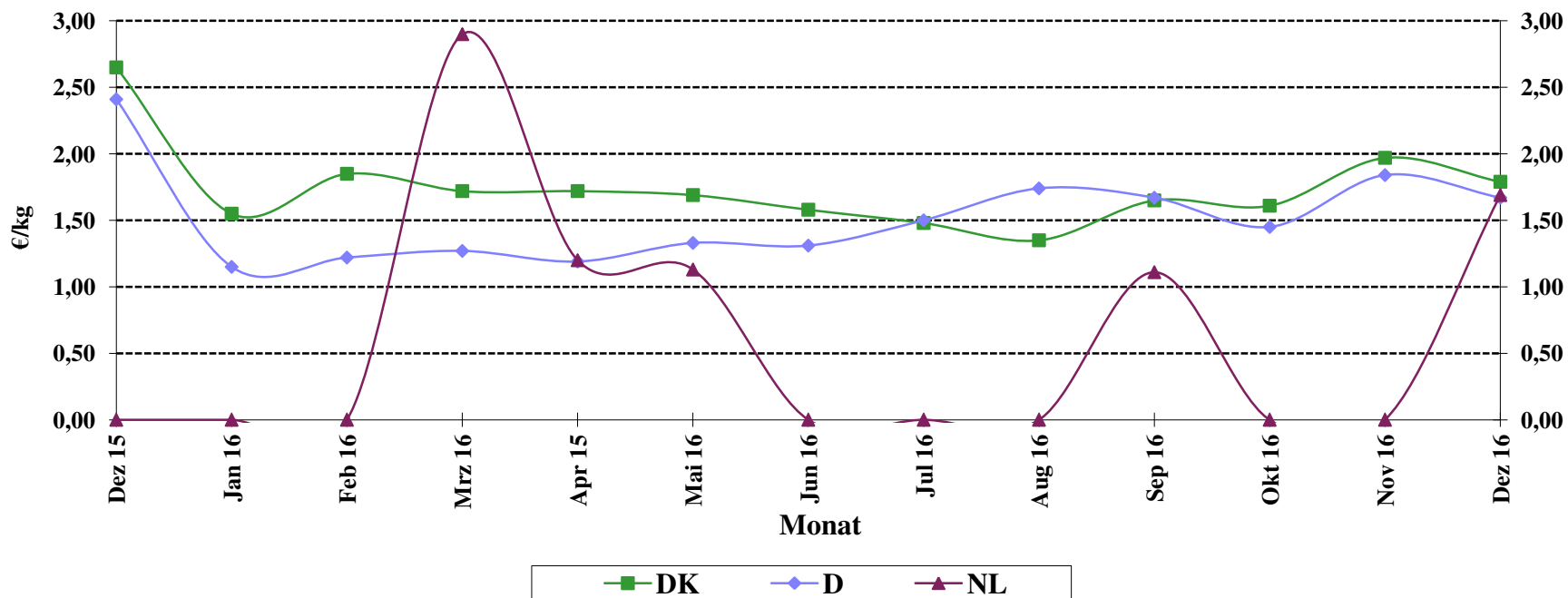

Quelle: BLE

Grafik 9

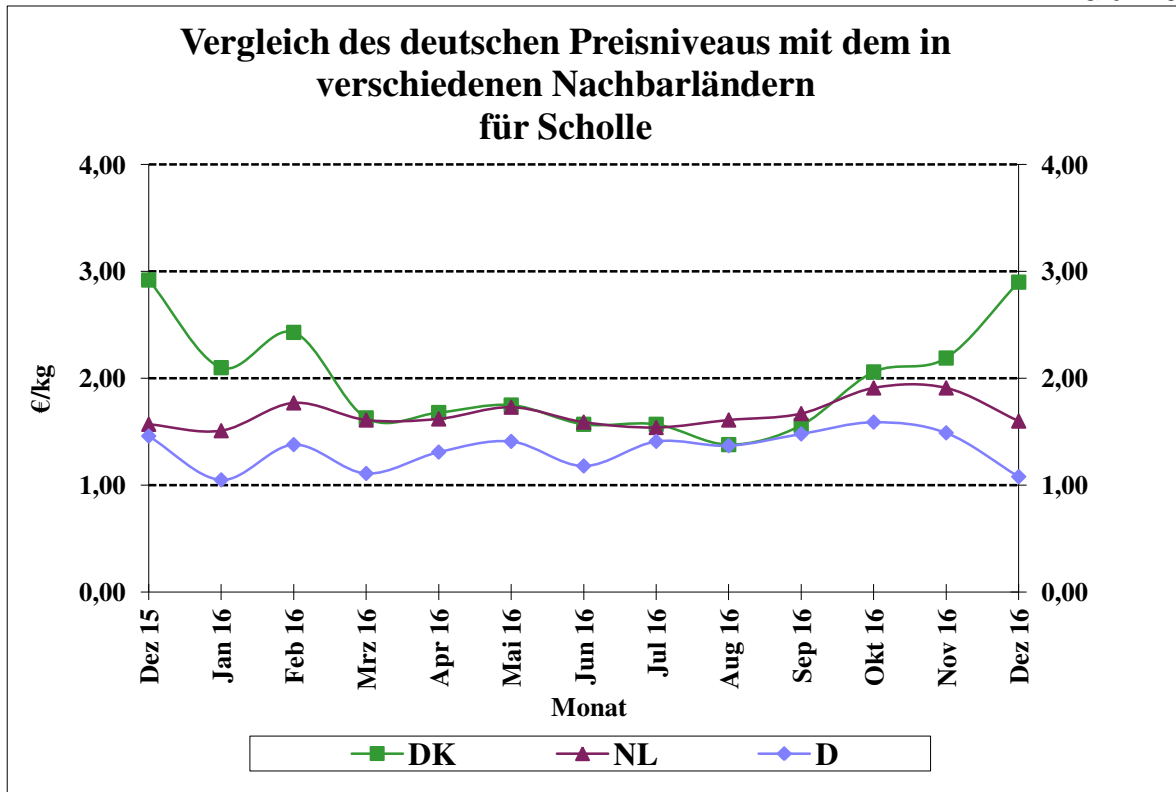

Quelle: BLE

Grafik 10

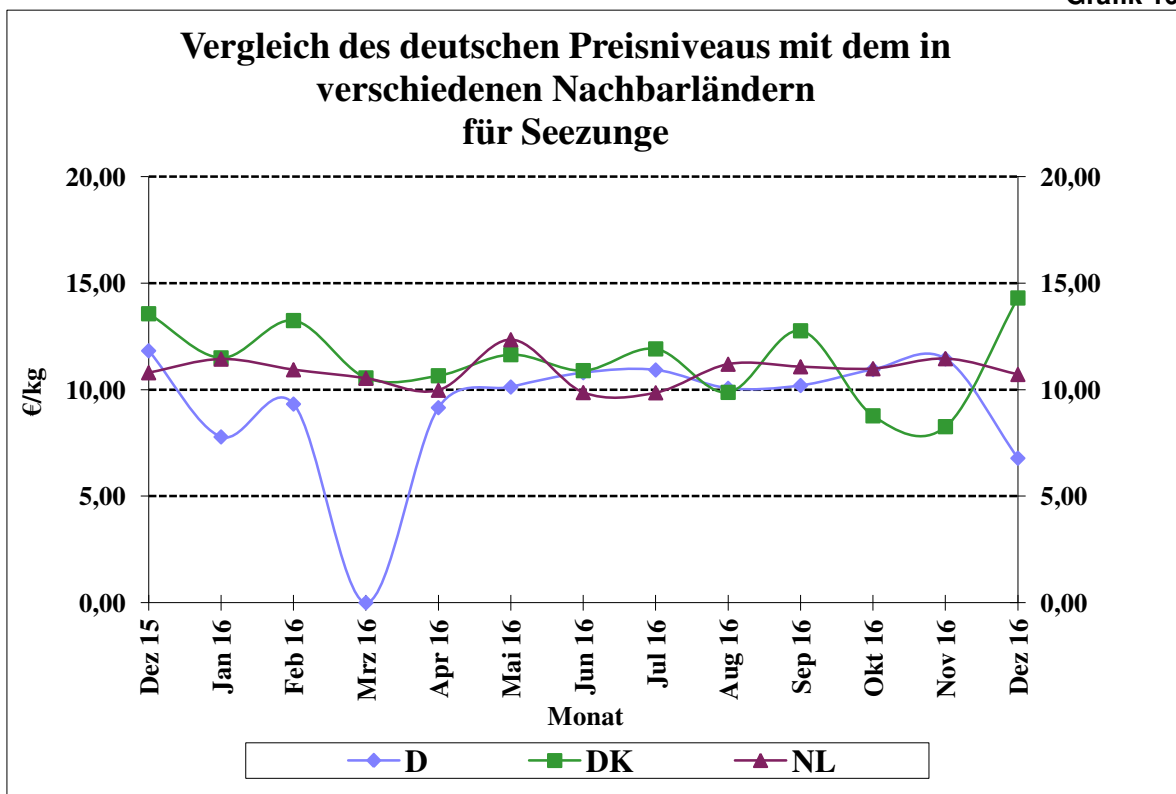

Quelle: BLE

Außenhandel

Grafik 11a

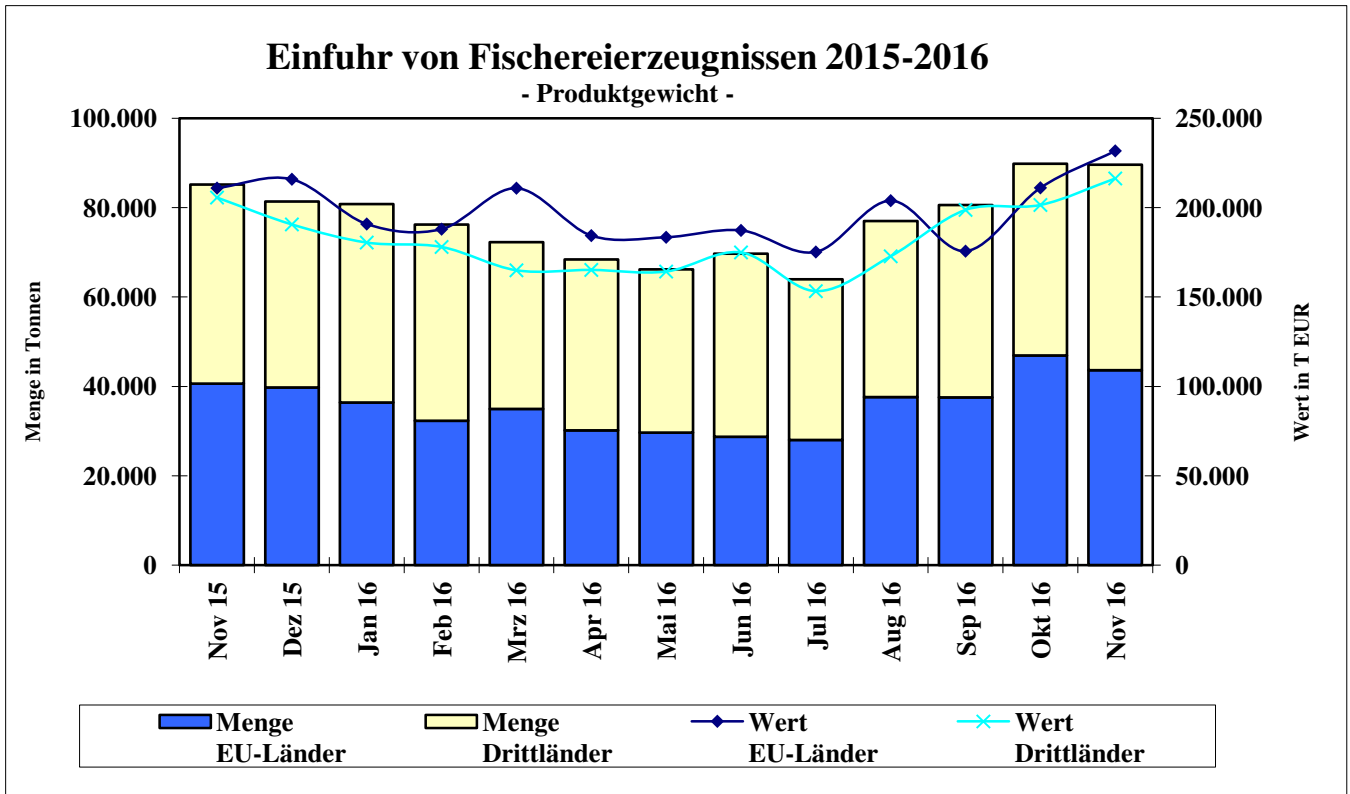

Grafik 11b

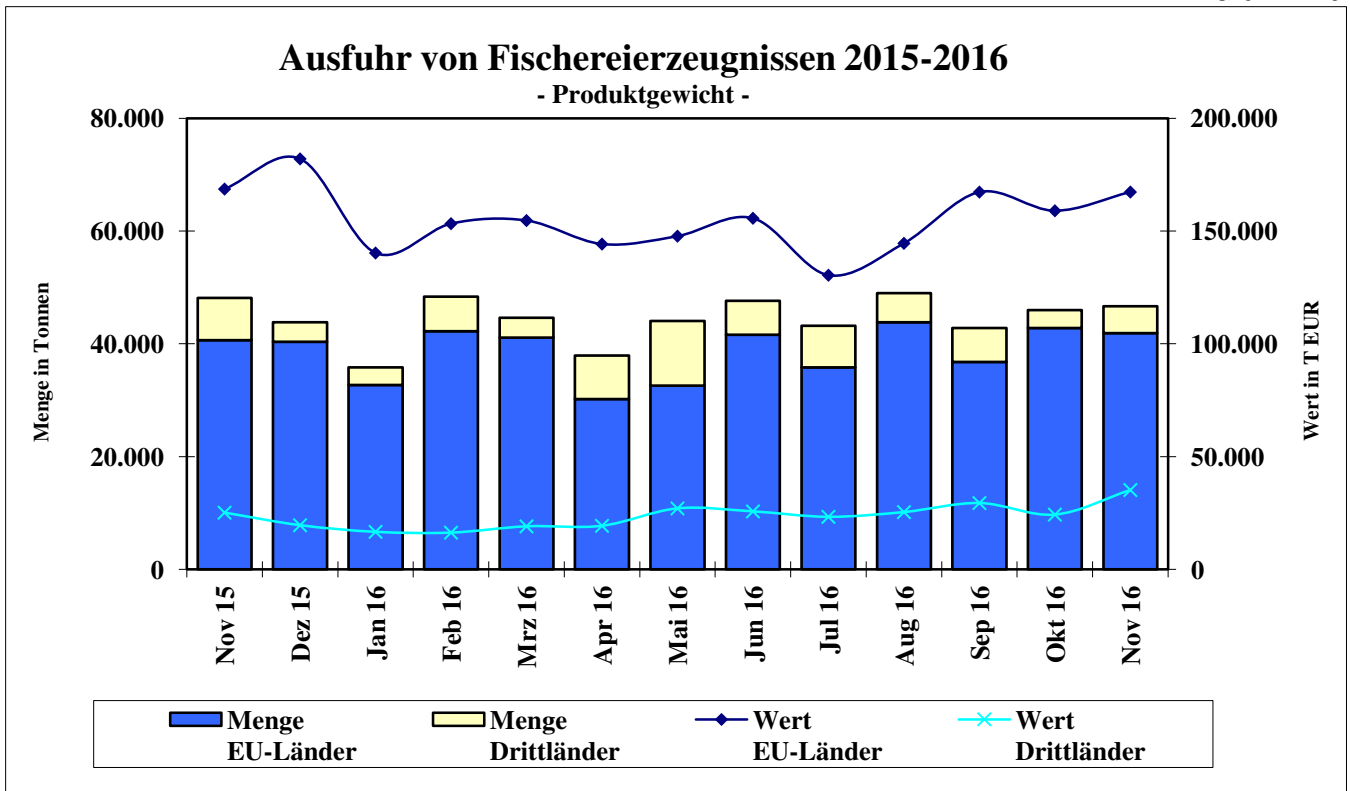

Quelle: Stat.BA, BLE; einschl. dt. Anlandungen im Ausland
(2015 endgültige Zahlen)

**Gesamteinfuhr von frischem Lachs (03021300; 03021400)
2014-2016 (2015 endgültige Zahlen)**

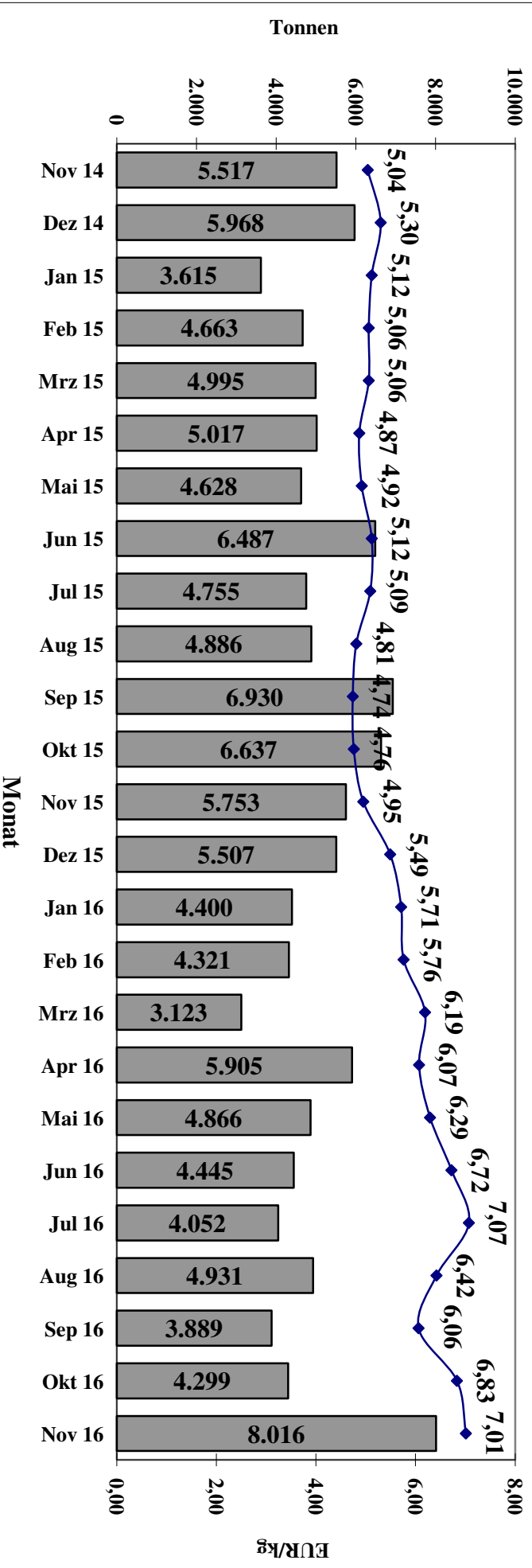

Quelle: Stat.BA, Wiesbaden

Gesamteinfuhr von frischem Lachsfilet (03044100)
2014-2016 (2015 endgültige Zahlen)

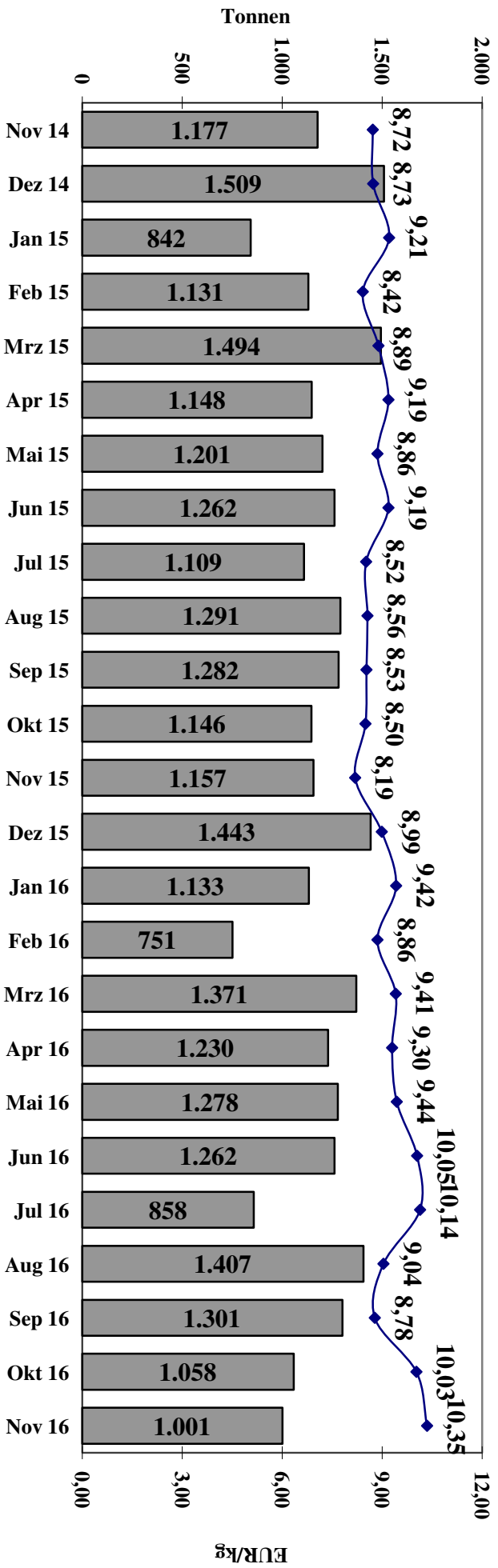

Quelle: Stat.BA, Wiesbaden