

Monatsbericht September 2016

Bericht über die Fischerei und die Marktsituation für Fischereierzeugnisse in der Bundesrepublik Deutschland

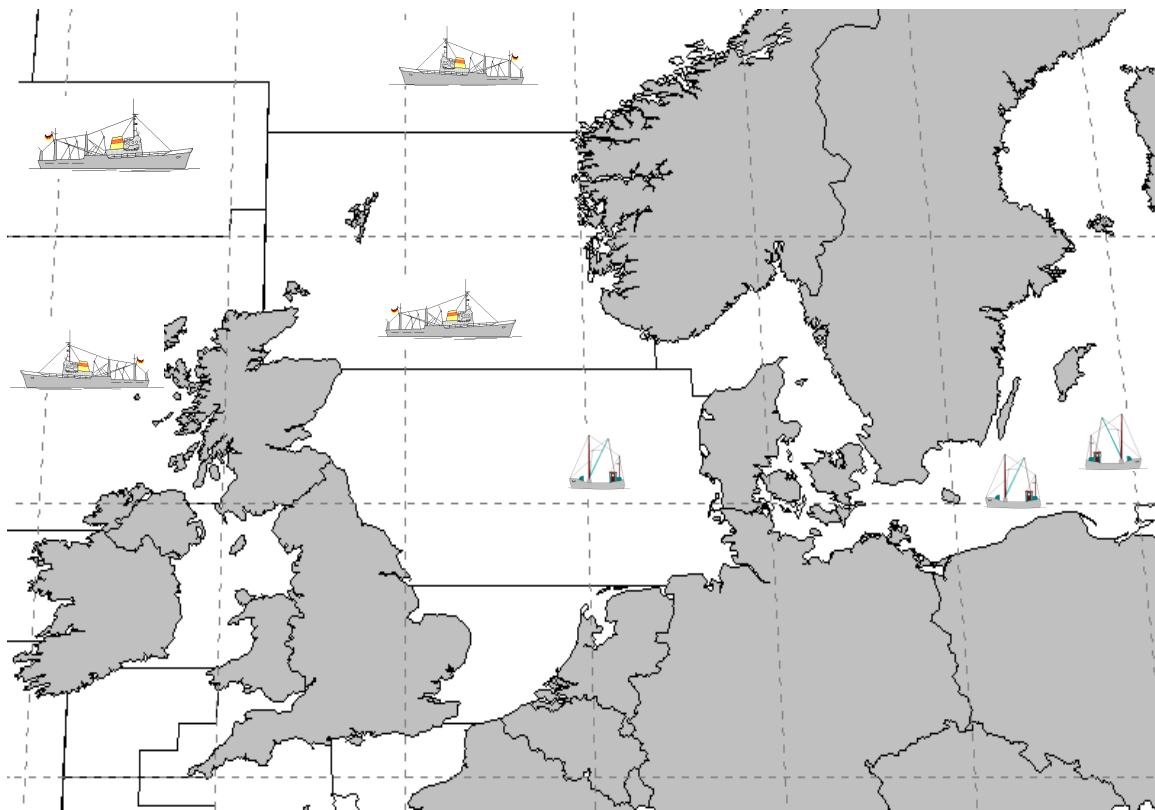

Herausgeber: Bundesanstalt für Landwirtschaft und Ernährung
Referat 523 – Fischereikontrolle, Fischwirtschaft
Haubachstraße 86
22765 Hamburg
Tel.: (040) 30 68 60-0
Fax: (040) 30 68 60-60
www.ble.de

INHALTSVERZEICHNIS

Gesamtüberblick	1
Teil I: Anlandungen	3
1. Gesamtüberblick	3
1.1. Inlandsanlandungen der deutschen Seefischerei.....	3
1.1.1. Frischfischanlandungen deutscher Fahrzeuge im Inland	3
1.1.2. Frostfischanlandungen deutscher Fahrzeuge im Inland	4
1.2. Auslandsanlandungen der deutschen Seefischerei.....	4
1.2.1. Frischfischanlandungen deutscher Fahrzeuge im Ausland	4
1.2.2. Frostfischanlandungen deutscher Fahrzeuge im Ausland	4
1.3. Anlandungen von ausländischen Fahrzeugen im Bundesgebiet.....	5
Teil II: Außenhandel.....	5
2.1. Einfuhr	5
2.2. Ausfuhr	6
Teil III: Tabellen und Grafiken	
3.1. Tabellen	
Übersicht Marktversorgung.....	Nr. 1
Anlandungen und Preise	Nr. 2-7
Importe	Nr. 8-8.7
Exporte	Nr. 9-9.7
Fänge, Fangquoten und Fänge nach Gebieten.....	Nr. 10-11
Zollkontingente	Nr. 12
3.2. Grafiken	
Anlandungen und Preise.....	Nr. 1-10
Außenhandel.....	Nr. 11-13

Fangstatistik und Marktsituation für Fischereierzeugnisse in der Bundesrepublik Deutschland

Kurzinformation September 2016

Gesamtüberblick

Anlandungen

- Das Gesamtaufkommen deutscher Fischereifahrzeuge im In- und Ausland lag im September bei ca. 10.500 t. Davon entfielen auf frische Fischereiprodukte (verkaufte Ware) 4.000 t und auf gefrorene Fischereiprodukte (verkaufte Ware) 3.600 t.
- Deutsche Inlandsanlandungen (alle Anlandeplätze, verkaufte Ware) betragen im September insgesamt 2.800 t, der Anteil von Frischware betrug 83%.
- Das Hauptsortiment der Frischfischanlandungen im Inland bestand aus Miesmuscheln, Speisekrabben, Heringe, Dorsche, Flundern und Schollen. Der Durchschnittspreis für deutsche Frischware (verkaufte Konsumware) lag im September bei 2,46 Euro/kg.
- Für September wurden bisher 480 t Frostfischanlandungen von deutschen Fahrzeugen in Häfen der Bundesrepublik gemeldet, vor allem in Cuxhaven.
- Die Auslandsanlandungen deutscher Fischereifahrzeuge betragen im September insgesamt 4.700 t, die zu 35 % aus Frischfisch bestanden.
- Deutsche Frischfischanlandungen im Ausland lagen bei rund 1.600 t. Die wichtigsten Fischarten waren Seelachs, Kabeljau, Scholle und Kaisergranat. Im Mittel lag der Preis bei 3,47 Euro/kg.
- Im September wurden bisher 3.100 t an Frostfisch im Ausland angelandet. Darin enthalten waren größere Mengen an Heringen. Der Durchschnittspreis für ausländische Frostware lag im September bei 0,82 Euro/kg.
- Im September wurden Anlandungen in Höhe von 31.800 t von ausländischen Fischereifahrzeugen in deutsche Häfen gemeldet. Der Großteil der Anlandungen stammte von dänischen Fischereifahrzeugen und enthielt Heringe.

Außenhandel

- Von Januar bis August 2016 sank die Importmenge gegenüber dem Vorjahreszeitraum um 7 %; der EU-Importanteil sank um 13 % und die Drittlandsimporte sanken um 1 %, Preisniveau für EU-Ware +15 % und für Drittlandswaren +2 %
- Importmenge Seefrostfische 11 % unter Vorjahresniveau; Preise im Frostfischsektor +6 %; Einfuhren von gefrorenem Seefischfilet -9 %; dabei Einfuhr von Kabeljaufilet gefroren gestiegen um 5 % und bei Paz. Pollackfilets um -7 %. Preis für Frostfilets +4 %; um 10 % gesunkene Menge gefrorenen Seefischfleisches bei konstanten Preisen; 27 % geringere Menge gefrorener ganzer Seefische bei um 23 % höheren Preisen;
- Einfuhren von frischen Seefischen konstant zum Vorjahresniveau; Preisniveau im Frischfischsektor -3 %; Anstieg bei ganzer Frischware um 5 %; für ganze Frischware sinkende Preise (-6 %); niedrigere Einfuhren (-10 %) frischer Seefischfilets bei 6 % höheren Preisen;
- Heringseinfuhren 6 % unter Vorjahresniveau mit 67.500 t; frische Heringseinfuhren 40 % geringer im Vergleich zum Vorjahreszeitraum; Einfuhren gefrorener Heringe lagen 44 % über Vorjahresniveau; Heringskonserven und Halbfabrikate -3 %; insgesamt steigende Preise (+15 %);
- Einfuhren von Süßwasserfischen um 2 % gesunken im Vergleich zum Vorjahr bei um 10 % höheren Preisen; beim Lachs um 6 % steigende EU-Importe; Drittlandsimporte (-3 %); insgesamt um 10 % steigende Preise für Lachs;
- Einfuhren von Thunfisch- und Bonitenkonserven um 18 % unter Vorjahrsniveau, sinkende Preise (-6 %);
- Exporte von Fischereierzeugnissen beliefen sich bis August 2016 auf zusammen 350.600 t (-16 %), EU-Länder haben einen Anteil von 86 %; der Preis für in EU-Länder verkaufte Ware lag bei 3,90 Euro/kg, in Drittländer 3,41 Euro/kg;
- Exporte im Frostfischsektor bei 107.000 t bis August 2016; davon 67.000 t ganze Fische und 38.700 t Filets; Preis für Frostware insgesamt 2,20 Euro/kg; Exportanteil von 69 % in Gemeinschaftsländer im Frostfischsektor;
- Ausfuhren im Frischfischsektor bis August 2016 bei 17.750 t; davon 16.500 t ganze Seefische und 1.300 t Seefischfilets; insgesamt Preis von 3,54 Euro/kg;
- Heringsexporte betragen 43.700 t bei einem Preisniveau von 1,32 Euro/kg; davon gefrorene Heringe 28.800 t und frische Heringe 1.000 t bei Preisen von 0,68 bzw. 0,52 Euro/kg;
- Heringskonserven und Halbfabrikate wurden in Höhe von 13.600 t zu einem Durchschnittspreis von 2,68 Euro/kg exportiert;
- Die Ausfuhren von Süßwasserfischen lagen 3 % über Vorjahresniveau, während die Preise um 10 % stiegen.

Teil I: Anlandungen

1. Gesamtüberblick

Im September 2016 landeten deutsche Fischereifahrzeuge insgesamt 10.500 t frische und gefrorene Fischereierzeugnisse im In- und Ausland an, darunter auch nicht verkaufte Ware (*Tabelle 2*). Im Vergleich zum Vorjahresmonat sind die Anlandungen ungefähr um die Hälfte gesunken. Etwa ein Viertel der Anlandungen wurden in Häfen deutschen Häfen gelöscht. Die Anlandemenge bestand zu 38 % aus frischen Fischereierzeugnissen.

In Deutschland befanden sich in der Anlandemenge (auch nicht verkaufte Ware) u.a. Heringe, Miesmuscheln, Speisekrabben, Kabeljaue und Dorsche. In den Anlandungen deutscher Fischereifahrzeuge in den Ländern der Europäischen Union waren Heringe, Sprotten, Seelachse, Kabeljaue und Schollen enthalten. In Drittländern wurden im September bisher Anlandungen in Höhe von 300 t registriert, überwiegend Schwarzer Heilbutt.

Beginnend mit *Tabelle 3* werden die weiteren statistischen Angaben zu den Einzelerzeugnissen auf Basis „verkaufte Ware“ ausgewiesen.

1.1. Inlandsanlandungen der deutschen Seefischerei

Die deutschen Anlandungen im Inland beliefen sich im September auf rund 2.800 t und bestanden zu 83 % aus frischer Ware.

1.1.1. Frischfischanlandungen deutscher Fahrzeuge im Inland

Bei den Einzelerzeugnissen bestimmten im September Miesmuscheln, Speisekrabben, Heringe, Dorsche und Flundern das Gesamtaufkommen an Frischerzeugnissen (*Tabelle 3*). Im Mittel betrug der Preis für Frischware im Inland 2,46 Euro/kg. Heringsanlandungen wurde unter anderem in Neu Mukran gemeldet. Der Erlös lag dort bei 0,30 Euro/kg Ein Großteil der Dorsche wurde in Sassnitz zu einem Preis von 1,00 Euro/kg angelandet. In Kappeln lagen die Erlöse für Dorsche bei 2,30 Euro/kg. Die Anlandungen von Flundern erfolgten im September vorwiegend in Freest. Die Kilopreise lagen dort bei 0,46 Euro. In Büsum wurden Schollen für einen Preis von 1,62 Euro/kg angelandet.

Die **Krabbenfischer** (*Grafik 2*) holten im September ungefähr 560 t Speisekrabben ein, etwa 70 % weniger als im Vorjahr. Die Anlandungen erfolgten vornehmlich in Büsum, wo sie Erlöse von 5,84 Euro/kg erzielten. Weitere Anlandungen gab es in Greetsiel für 6,04 Euro/kg und in Cuxhaven für 6,05 Euro/kg. In Büsum und Greetsiel wurden rund 40 % der Gesamtanlandungen an Speisekrabben abgesetzt. Der Durchschnittspreis betrug im September 5,94 Euro/kg. Er stieg somit im Vergleich zum September des Vorjahres um 2,60 Euro und stieg gegenüber dem Wert vom August 2016 um 12 Cent.

In der **Muschelfischerei** (*Grafik 3*) wurden im September bisher Anlandungen in Höhe von 1.100 t registriert. Die Anlandungen erfolgten überwiegend in Hörnum auf Sylt, wo der Kilopreis für Miesmuscheln bei 1,40 Euro lag. Weitere Anlandungen gab es in Bengersiel für 1,11 Euro/kg und in Norddeich für 0,94 Euro/kg.

Leider erreichen uns die meisten Meldungen über Muschelanlandungen oft erst, nachdem wir den aktuellen Monatsbericht erstellt haben. Die Zahlen zur Muschelfischerei können Sie somit erst im darauf folgenden Monat aus den Tabellen (Spalte Vormonat) und Grafiken entnehmen.

1.1.2. Frostfischanlandungen deutscher Fahrzeuge im Inland

Im Monat September haben die deutschen Hochseefahrzeuge rund 480 t gefrorene Fische im Inland angelandet (Tabelle 4). Die meisten Anlandungen wurden in Cuxhaven registriert. Die Frostware bestand größtenteils aus Kabeljau, Rotbarsch, Schellfisch und Katfisch. Für Kabeljaue wurden in Cuxhaven Preise von durchschnittliche 5,20 Euro/kg erzielt. Die Erlöse für die Anlandungen von Rotbarschen lagen pro Kilogramm bei 2,00 Euro. Weitere Anlandungen bestanden aus Schellfischen zu einem Preis von 5,17 Euro/kg.

1.2. Auslandsanlandungen der deutschen Seefischerei

Die deutschen Anlandungen im Ausland beliefen sich im September auf rund 4.700 t und bestanden zu 35% aus frischer Ware. Auf den ersten Rängen landeten bei den Frostwaren Heringe und Schwarze Heilbutte und bei den Frischwaren Seelachse und Kabeljaue. Rund 94 % der Anlandungen erfolgten in Ländern der Europäischen Union.

1.2.1. Frischfischanlandungen deutscher Fahrzeuge im Ausland

Die Frischfischanlandungen deutscher Fischereifahrzeuge im Ausland beliefen sich im September auf rund 1.600 t (Tabellen 5, 5.1 und 5.2). Die Anlandungen bestanden überwiegend aus Seelachs, Kabeljau, Scholle, Kaisergranat und Schellfisch bei einem Durchschnittspreis von 3,47 Euro/kg. In Hanstholm (DK) wurde ein Großteil der Seelachse abgesetzt. Die Erlöse für Seelachs lagen hier bei 1,65 Euro/kg. Weiterhin wurden dort größere Mengen Kabeljaue zu einem Preis von 3,62 Euro/kg angelandet. Im niederländischen Harlingen wurden Schollen für einen Preis von 1,72 Euro/kg abgesetzt, während in Den Helder Erlöse von 1,63 Euro/kg erzielt werden konnten. Frischer Kaisergranat wurde in Den Helder für einen Preis von 6,50 Euro/kg angelandet. Zudem wurden größere Mengen von Speisekrabben in Louwersoog zu einem Kilopreis von 5,41 Euro registriert. Ferner gab es in Harlingen Anlandungen von Seezungen, die Kilopreise von 11,16 Euro erzielten. Die Mehrheit der Schellfischanlandungen wurde in Hanstholm gemeldet, wo die durchschnittlichen Erlöse bei 2,27 Euro/kg lagen.

Die Frischfischanlandungen in Dänemark im September haben sich gegenüber dem Vorjahr halbiert (Tabelle 5.1). Die Anlandungen von Kabeljau/Dorsch sind um 46% gesunken. Bei den Anlandungen von Seelachs gab es ein kräftiges Minus von 30 %. Zudem wurden im Gegensatz zum Vorjahr keine Sprottenanlandungen registriert. Die Seehechtanlandungen sanken um 19 %, die Anlandungen von Schollen lagen ebenfalls unter den Werten des Vorjahres. Die Schellfischanlandungen haben sich hingegen um 58 % erhöht. Das Preisniveau lag mit 2,41 Euro/kg unter dem Vorjahreswert.

Die Anlandungen in den Niederlanden sind im September gegenüber dem Vorjahr um 20% gesunken (Tabelle 5.2). Das Preisniveau hat sich dabei erhöht. Die Schollenanlandungen sanken in etwa um die Hälfte und machten im September rund 30% der Gesamtanlandungen aus. Der Kilopreis für Scholle sank dabei auf 1,67 Euro/kg. Seezungen wurden um 6 % mehr angelandet. Der Kilopreis stieg dabei auf 11,07 Euro. Die Anlandungen von Steinbutten sind im Vergleich zum Vorjahr um 58% gestiegen. Die Anlandungen von Speisekrabben und Knurrhahn haben sich bemerkbar erhöht, während die Anlandungen von Miesmuscheln rückläufig waren.

1.2.2. Frostfischanlandungen deutscher Fahrzeuge im Ausland

Anlandungen der Großen Hochseefischerei im Ausland betragen im September rund 3.100 t (Tabelle 6). Diese Anlandungen wurden mehrheitlich im niederländischen Ijmuiden und auf den Färöer-Inseln verzeichnet. In Ijmuiden gab es für Anlandungen von Heringen Erlöse in

Höhe von 0,47 Euro/kg. Weiterhin wurden dort größere Mengen von Holzmakrelen für einen Kilopreis von 0,42 Euro angelandet. In Thorshavn (Färöer) gab es hohe Anlandungen von Schwarzen Heilbutten für einen Preis von 4,09 Euro/kg.

1.3. Anlandungen von ausländischen Fahrzeugen im Bundesgebiet

Im September wurden bislang Anlandungen von rund 31.800 t von ausländischen Fahrzeugen in der Bundesrepublik Deutschland registriert. Dänische Fischereifahrzeuge landeten rund 31.400 t Hering zu einem Preis von 0,94 Euro/kg in deutsche Häfen an. In den Niederlanden registrierte Fischereifahrzeuge landeten rund 70 t Garnelen in Deutschland an. Von den Seefischmärkten wurde Containerware aus Island gemeldet. Die an den Seefischmärkten angelandete Containerware enthielt überwiegend Rotbarsch zu einem durchschnittlichen Preis von 1,57 Euro/kg.

Die *Grafiken 6 bis 10* zeigen einen Vergleich des Preisniveaus deutscher Märkte für wichtige Seefischereierzeugnisse mit denen in europäischen Nachbarländern.

Teil II: Außenhandel

2.1. Einfuhr

Bis August 2016 lagen die Importe von **Fisch, Krebs- und Weichtieren** 7 % unter dem Niveau des Vorjahres. Die Preise für eingeführte Waren stiegen dabei im Mittel um 8 %. Der Anteil der Einfuhrmengen aus Drittländern betrug 55 %. Wichtigste Herkunftsländer waren die VR China, Polen, Norwegen, Dänemark und die Niederlande.

Die **Frostfischimporte** betragen im ersten Halbjahr 165.600 t. Sie lagen damit 11 % unter dem Vorjahresniveau. Die Gesamtimporte von **Frostfilets** wurden mit rund 137.100 t registriert, und lagen 9 % unter dem Vorjahresniveau. Die Filets machten einen Marktanteil von 83 % am gesamten Frostfischsektor aus. Das Preisniveau für Filets lag 4 % über der Vorjahreshöhe. Die Einfuhren von Pazifischen Pollackfilets sanken um 7 % und die von Kabeljaufilets stiegen um 5 %. Dagegen sanken die Einfuhren von Rotbarschfilets um 34 %. Pazifischer Pollack ist mit einem Anteil von 63 % Spitzenreiter in diesem Segment. Die Einfuhren dieser Ware stammten vorwiegend aus China und den USA.

Die Importe von **gefrorenem Fischfleisch** betragen bis August 9.000 t (-10 %) bei konstanten Preisen im Vergleich zum Vorjahreszeitraum. Die Einfuhren von Pazifischem Pollackfleisch sanken um 26 %. Pazifischer Pollack ist die bedeutendste Fischart in diesem Segment. Er wurde überwiegend aus den USA und China eingeführt.

Die um 27 % gesunkenen Einfuhren **ganzer gefrorener Seefische** beliefen sich auf 19.500 t. Die Preise lagen um 23% über dem Vorjahresniveau. Die Einfuhren von gefrorenen Makrelen sanken um 33 %. Wichtigste Fischarten in diesem Segment sind Makrelen mit einem Anteil von 42 %, gefolgt von Schwarzen Heilbutt mit einem Anteil von 8 %.

Bei **frischen Seefischen** waren die Einfuhren konstant im Vergleich zum Vorjahreszeitraum. Bei den Frischfischeinfuhren **ganzer Seefische** (einschl. Fleisch) nahmen die Importe um 5 % zu. Rotbarschimporte stiegen um 21 %, Kabeljaueinfuhren sanken leicht (-1 %). Kabeljau wurde hauptsächlich aus Norwegen und Rotbarsch aus Island eingeführt. Zunehmende

Bedeutung erlangen Importe von Meerbrassen (+11 %) und Wolfsbarsch (+10 %). Sie werden hauptsächlich aus der Türkei eingeführt. Meerbrassen sind mit 19 % Anteil wichtigste Fischart unter den frischen ganzen Seefischen. Die Preise sanken gegenüber dem Vorjahreszeitraum um 6 %.

Die **Frischfiletimporte** lagen um 10 % unter den Werten des Vorjahres. Die Seelachsfiletimporte sanken um 12 % und die Importe von Kabeljaufilet um 18 % gegenüber dem Vorjahresniveau. Wichtigstes Lieferland dieser Frischfilets war Dänemark. Die Importpreise für Kabeljau stiegen im Mittel um 12 % gegenüber dem Vorjahreszeitraum.

Die Einfuhr von **Heringen** (einschließlich Heringskonserven und Halbfabrikaten) lag im Berichtszeitraum 6 % unter der Menge des Vorjahres. Der Preis der Heringsimporte stieg gegenüber dem Vorjahr um 15 %. Der größte Teil der gefrorenen Heringe wurde aus Polen importiert. Bei frischen Heringen war Dänemark Hauptexporteur. Die Einfuhren gefrorener Heringe stiegen um 44 %, die von frischen sanken um 40 % gegenüber dem Vorjahr. Ganze frische Heringe wurden ebenfalls um 40 % weniger eingeführt und frisches Heringsfleisch wurde um 38 % weniger eingeführt.

Die Importe von **Süßwasserfischen** sanken leicht um 2 % im Vergleich zum Vorjahr. Wichtigste gehandelte Artengruppe waren die Lachse, deren Zufuhren mit 2 % über dem Vorjahresniveau lagen. Die Importmenge für gefrorene Filets lag 2 % über dem Niveau des Vorjahres. Einfuhren gefrorener ganzer Lachse stiegen um 14 % bei um 3 % gestiegenen Preisen. Während die Frostfilets vornehmlich aus China importiert wurden, kamen die ganzen Frostlachse hauptsächlich aus den USA. Die Importe von frischen Lachsfilets sanken leicht gegenüber dem Niveau des Vorjahreszeitraums um 2 % bei 7 % höheren Preisen. Polen war Hauptlieferland frischer Lachsfilets. Die Einfuhr von Welsen belief sich bis Ende August auf 8.400 t. Hierfür wurden durchschnittlich 2,63 Euro/kg bezahlt. Der Großteil der Welseinfuhren stammte aus Vietnam. Nilbarsch wurde vor allem aus Tansania eingeführt, während Tilapien hauptsächlich aus China zu uns kamen.

Bei den Einfuhren **fischindustrieller Fertigerzeugnisse** sanken die vor allem aus Polen nach Deutschland gelieferten Heringskonserven und -halbfabrikate gegenüber dem Vorjahreszeitraum um 3 %. Einfuhren von Thunfisch- und Bonitenkonserven lagen 18% unter Vorjahresniveau. Wichtigste Lieferanten waren bei dieser Ware Ecuador und Papua-Neuguinea. Die Sardinenkonserveneinfuhr stieg im Vergleich zum Vorjahreszeitraum um 22 %. Hauptlieferland hierfür war Marokko. Die Einfuhren von Räucherlachs, die ebenfalls überwiegend aus Polen kamen, stiegen um 11 % bei leicht erhöhten Preisen.

2.2. Ausfuhr

Die Ausfuhren von Fischen, Krebs- und Weichtieren (inkl. Auslandsanlandungen) beliefen sich bis August 2016 auf 350.600 t (-16 %), wobei der Preis im Durchschnitt bei 3,83 Euro/kg (+17 %) lag. Der Anteil der in EU-Länder ausgeführten Waren betrug 86 %. Für diese Ausfuhren wurden 3,90 Euro/kg gezahlt. Der Handel mit Drittländern erfolgte zu einem Durchschnittspreis von 3,41 Euro/kg. Haupthandelspartner waren die Niederlande und Frankreich.

Mit 107.000 t (-12 %) war die Frostware das stärkste Segment im Exportgeschäft. Die Exporte von **Frostfilets** betragen bis August 2016 38.700 t (-10 %). Der größte Teil davon wurde auf dem europäischen Binnenmarkt verkauft. Die Exporte von Pazifischem Pollack hatten einen Anteil von 46 % am Filetgeschäft. Sie betragen 17.700 t (+11 %) bei einem Preis von 3,00 Euro/kg (+11 %). Der größte Teil wurde nach Frankreich exportiert. Kabeljaufilet hatte einen Anteil von 31 %. Diese Exporte, die hauptsächlich nach Großbritannien und

Frankreich gingen, betragen bisher 12.000 t (-18 %). Seelachsfilet wurde in Höhe von 1.600 t (-53 %) exportiert, vornehmlich nach Frankreich. Für TK-Filets wurden bis August 2016 allgemein 4,40 Euro/kg gezahlt.

Die Exportmenge von **gefrorenen ganzen Seefischen** betrug in den ersten sieben Monaten 66.900 t und lag somit 12 % unter dem Vorjahreswert. Der Exportpreis betrug insgesamt 0,93 Euro/kg. Vor allem die gestiegenen Ausfuhren von Holzmakrelen führten zu diesem Ergebnis. Sie lagen mit 16.950 t um 36 % über den Vorjahreswerten. Holzmakrelen wurden hauptsächlich nach Chile und Makrelen wurden hauptsächlich in die Niederlande geliefert.

Die Ausfuhrmenge von **gefrorenem Seefischfleisch** belief sich auf rund 1.400 t (-32%). Sie bestand zu 52 % aus gefrorenem Kabeljaufleisch. Die Preise für gefrorenes Seefischfleisch stiegen durchschnittlich um 15 %. Der Durchschnittspreis lag bei 1,96 €/kg.

Die Exporte von frischen Seefischen betragen bis August 2016 rund 17.750 t und damit 66 % weniger als 2015. Hierbei dominierte das Handelsgeschäft mit **frischen ganzen Fischen** mit einer Menge von 16.500 t und einem Ausfuhrpreis von 2,95 Euro/kg. Wichtigste Fischarten in diesem Segment sind Kabeljau, Seelachs und Scholle. Die Ausfuhren von **Frischfischfilet** beliefen sich hingegen auf knapp 1.300 t (+22 %) bei einem Preis von 11,17 Euro/kg (-10 %). Zu 19 % handelte es sich um Kabeljau- Frischfilet. In dieser Produktgruppe bewegten sich die Ausfuhren auf allgemein niedrigem Niveau, wobei 73 % auf nicht näher bestimmte Filetarten entfielen. Frischfisch fand hauptsächlich in den Niederlanden seinen Absatz.

Die **Heringsexporte** beliefen sich auf 43.700 t (-19 %), wobei gefrorene Heringe überwiegend in die Niederlande und nach Polen gingen. Gefrorene und frische Heringe wurden zu 0,68 Euro/kg bzw. 0,52 Euro/kg ausgeführt. Heringskonserven und Halbfabrikate wurden um 19 % weniger ausgeführt und waren um 7 % teurer als im Vorjahreszeitraum.

Die Ausfuhren von **Süßwasserfischen** betragen bis August 2016 47.400 t und somit 3 % mehr als im Vergleichszeitraum 2015. Der Durchschnittspreis von 8,88 Euro/kg lag 10 % über Vorjahresniveau. Wichtigste Fischartengruppe waren die Lachse, deren Ausfuhren sich auf 38.200 t beliefen. Der Preis für diese Fische betrug durchschnittlich 9,46 Euro/kg (+8 %). Gefrorene Lachsfilets gingen überwiegend nach Österreich und die USA. Die Exportmenge für diese Ware betrug 7.000 t bei einem Preis von 9,13 Euro/kg. Von den vornehmlich in die USA und Frankreich ausgeführten frischen Lachsfilets wurden 5.200 t mit einem Preis von 10,19 Euro/kg festgestellt. Ausfuhren von frischem ganzen Lachs wurden in Höhe von 12.950 t zu einem Preis von 6,41 Euro/kg registriert. Hauptabnehmer für frischen ganzen Lachs waren die Niederlande und Frankreich. Von den bisher importierten 8.400 t Wels wurden 1.880 t wieder ausgeführt. Hauptabnehmer war Österreich.

Unter den **fischindustriellen Fertigerzeugnissen** exportierte die Bundesrepublik Deutschland bis August 2016 45.300 t tiefgefrorene, panierte Fischfilets. Die Ausfuhren sind damit im Vergleich zum Vorjahreszeitraum gesunken (-11 %). Diese Ware wurde vorwiegend nach Großbritannien geliefert. Die Ausfuhren von Thunfisch- und Bonitenkonserven betragen 8.500 t (-12 %), wobei ein Großteil nach Österreich und Belgien ging. Räucherlachs wurde vornehmlich nach Österreich und Großbritannien ausgeführt. Diese Ausfuhren beliefen sich auf 8.610 t (+4 %).

Marktversorgung der Bundesrepublik Deutschland mit Fisch und Fischereierzeugnissen*
Fanggewicht

Monat	Einfuhr in t	Inlandsanlandung in t	Ausfuhr in t	Auslandsanlandungen in t	Inlandsverwendung in t
Januar 15	174.389	8.108	87.247	9.086	104.336
Februar 15	155.210	4.853	93.317	14.821	81.568
März 15	176.400	8.479	113.785	21.970	93.064
April 15	136.749	5.633	92.219	16.073	66.236
Mai 15	147.414	1.678	79.772	1.722	71.041
Juni 15	175.238	7.881	88.200	4.407	99.326
Juli 15	165.942	2.773	85.064	18.786	102.436
August 15	152.737	3.960	93.111	18.498	82.084
September 15	166.671	10.020	100.759	12.977	88.908
Oktober 15	176.512	7.589	109.608	18.222	92.715
November 15	173.538	4.507	92.617	7.918	93.345
Dezember 15	166.182	8.662	88.416	18.570	104.997
Januar 16	166.912	3.674	73.902	3.526	100.211
Februar 16	160.643	3.695	88.697	20.333	95.973
März 16	153.186	13.098	86.602	14.089	93.771
April 16	147.134	11.672	74.988	6.635	90.452
Mai 16	142.348	3.032	82.111	11.085	74.355
Juni 16	147.564	3.601	87.930	11.512	74.748
Juli 16	134.504	7.267	72.678	15.495	84.588
August 16	154.461	8.820	82.892	12.797	93.186
September 16					
Oktober 16					
November 16					
Dezember 16					
Summe 2016:	1.206.752	54.858	649.800	95.472	707.283
Vorjahreszeitraum:	1.284.078	43.365	732.715	105.364	700.091

Quelle: BLE, Statistisches Bundesamt, 2015 endgültige Zahlen

* ohne deutsche Binnenfischerei

Gesamtanlandungen deutscher Fischereifahrzeuge

	Berichtsmonat September 2016			Vorjahresmonat September 2015			Vormonat August 2016			Fortschreibung						Veränderung 16/15 in %	
	t	TEUR	€/kg	t	TEUR	€/kg	t	TEUR	€/kg	01.01.- 30.09.2016		01.01.- 30.09.2015		Menge	Preis		
										t	TEUR	€/kg	t	TEUR	€/kg		
Insgesamt	10.482,2	16.392,2	-	20.014,5	24.357,3	-	23.410,6	20.787,3	-	166.380,2	167.608,6	-	172.517,4	149.333,8	-	-3,6	-
Hering	4.107,5	1.637,5	0,40	7.468,7	3.070,1	0,41	14.455,4	6.504,1	0,45	44.900,8	18.275,8	0,41	45.893,9	18.567,6	0,40	-2,2	0,6
Makrele	4,9	5,2	1,07	85,1	76,6	0,90	66,4	57,9	0,87	9.549,3	8.613,8	0,90	19.645,9	17.681,2	0,90	-51,4	0
Holzmakrele	4,1	1,9	0,46	1,4	0,5	0,36	1.179,8	527,8	0,45	18.859,8	7.638,3	0,41	8.085,0	3.233,7	0,40	133,3	1,3
Blauer Wittling	0	0	0	0	0	0	0	0	0	15.771,7	5.626,2	0,36	23.997,8	8.284,8	0,35	-34,3	3,3
Speisekrabbe	663,0	3.893,1	5,87	2.047,5	6.539,8	3,19	781,6	4.501,3	5,76	4.316,2	34.406,6	7,97	7.334,8	23.913,0	3,26	-41,2	144,5
Sprotte	1.697,6	482,4	0,28	1.091,4	247,6	0,23	2.775,9	801,4	0,29	15.006,2	4.769,7	0,32	12.733,7	2.857,7	0,22	17,8	41,6
Kabeljau/Dorsch	783,2	3.075,9	3,93	463,2	1.434,1	3,10	259,8	833,4	3,21	6.450,1	16.382,1	2,54	6.678,0	13.708,9	2,05	-3,4	23,7
Seelachs	495,9	812,9	1,64	794,3	1.282,9	1,62	528,7	713,4	1,35	4.322,9	7.888,2	1,82	5.565,6	8.641,3	1,55	-22,3	17,5
Miesmuscheln	1.115,9	1.050,5	0,94	1.815,8	1.690,4	0,93	1.857,1	989,5	0,53	9.901,3	9.594,9	0,97	4.391,9	4.128,6	0,94	125,4	3,1
Schwarzer Heilbutt	302,9	1.238,5	4,09	837,6	4.198,6	5,01	435,1	2.620,2	6,02	3.244,6	16.150,0	4,98	2.991,7	13.830,7	4,62	8,5	7,7
Scholle	281,5	455,6	1,62	457,3	756,6	1,65	219,3	329,3	1,50	3.647,8	5.646,2	1,55	4.261,6	6.145,0	1,44	-14,4	7,3
Rotbarsch	128,1	256,1	2,00	515,9	1.142,5	2,21	8,8	17,4	1,99	1.408,9	2.933,3	2,08	2.020,9	4.241,1	2,10	-30,3	-0,8
Schellfisch	108,2	248,6	2,30	67,4	129,4	1,92	74,5	162,0	2,17	478,1	1.126,5	2,36	472,5	972,4	2,06	1,2	14,5
Pilchard-Sardine	0	0	0	3.464,9	1.212,7	0,35	0	0	0	17.297,7	6.054,1	0,35	10.038,5	3.513,5	0,35	72,3	0
Spanische Makrele	0	0	0	0	0	0	64,5	29,0	0,45	2.233,9	1.005,2	0,45	132,0	59,4	0,45	.	0
Butt (Flunder)	93,2	72,9	0,78	122,8	93,1	0,76	69,2	74,1	1,07	954,3	634,6	0,67	894,3	556,4	0,62	6,7	6,9
Scharbe (Kliesche)	30,8	31,6	1,03	82,8	57,8	0,70	28,0	22,3	0,80	847,8	698,6	0,82	773,8	534,8	0,69	9,6	19,2
Seezunge	95,2	1.054,9	11,08	88,4	965,7	10,92	65,7	735,0	11,19	630,2	6.764,0	10,73	576,6	5.964,4	10,34	9,3	3,8
Wittling (Merlan)	7,2	6,7	0,92	6,3	6,9	1,10	7,4	7,9	1,06	223,8	108,3	0,48	664,7	261,0	0,39	-66,3	23,2
Steinbutt	40,4	338,5	8,38	26,0	233,9	9,01	24,2	224,5	9,26	248,6	2.024,0	8,14	194,0	1.682,5	8,67	28,2	-6,1
Atlantischer Heilbutt	0,9	7,0	7,91	3,8	17,5	4,60	0,9	9,5	10,18	14,5	89,1	6,14	12,9	87,3	6,79	12,9	-9,6
Seehecht	74,5	196,5	2,64	91,9	274,8	2,99	57,0	116,0	2,03	556,3	1.151,1	2,07	624,0	1.241,6	1,99	-10,8	4,0
Brachsen, Blei	11,7	5,0	0,42	21,3	7,8	0,36	13,6	7,0	0,51	282,6	113,2	0,40	531,7	218,9	0,41	-46,9	-2,7
Rotauge, Plötze	30,3	9,9	0,33	17,6	5,3	0,30	35,5	10,1	0,28	447,9	303,8	0,68	423,3	303,2	0,72	5,8	-5,3
Zander	29,5	152,6	5,16	21,1	107,9	5,12	22,4	117,8	5,27	144,4	738,7	5,11	151,2	758,7	5,02	-4,5	1,9
Hecht	5,1	8,5	1,65	5,9	12,7	2,14	2,9	6,7	2,31	50,1	82,9	1,66	61,4	100,7	1,64	-18,4	0,8
Leng/Blauleng	3,4	7,2	2,14	1,6	3,8	2,35	8,4	18,2	2,16	65,9	120,1	1,82	41,7	78,8	1,89	58,0	-3,6
Pollack (Heller Seelachs)	4,7	19,8	4,22	6,6	24,7	3,76	3,4	16,0	4,75	70,6	263,4	3,73	189,2	590,4	3,12	-62,7	19,5
Barsch	38,6	62,2	1,61	39,9	75,8	1,90	41,2	77,8	1,89	218,2	380,0	1,74	191,2	331,2	1,73	14,1	0,6
Rochen	0,4	1,1	2,56	0,1	0,3	1,90	0,4	0,7	1,74	9,0	21,7	2,41	21,5	44,4	2,06	-58,2	16,7
Seeteufel (Angler)	1,7	7,6	4,37	6,4	32,5	5,04	4,4	19,0	4,35	233,0	887,5	3,81	102,3	202,3	1,98	127,7	92,7
Knurrhahn	39,0	36,9	0,95	24,8	24,9	1,00	20,5	20,8	1,01	167,2	158,6	0,95	89,6	98,8	1,10	86,7	-14,0
Katfisch	1,0	4,8	4,74	2,4	7,4	3,07	3,5	10,0	2,90	31,1	68,6	2,20	27,4	80,7	2,94	13,4	-25,0
Aal	6,1	63,0	10,25	7,6	60,9	7,99	8,5	83,5	9,83	33,0	346,5	10,48	34,1	310,5	9,10	-3,1	15,2
Lachs, Meerforelle	1,2	5,2	4,20	2,1	8,1	3,94	2,0	8,6	4,36	16,8	74,5	4,44	20,9	87,6	4,18	-19,8	6,2
Siebkrabbe	64,2	0,0	0,00	190,5	6,5	0,03	75,2	0,1	0,00	339,6	0,1	0,00	598,0	7,7	0,01	-43,2	-97,0
Sonstige ¹⁾	210,0	1.142,3	5,44	134,0	547,4	4,08	209,5	1.115,2	5,32	3.406,2	6.468,4	1,90	12.049,8	6.013,3	0,50	-71,7	7,6

Quelle: BLE

¹⁾ Sonstige: 152,9 t Kaisergranat enthalten

Inlandsanlandungen deutscher Fischereifahrzeuge

Frischware

	Berichtsmonat September 2016			Vorjahresmonat September 2015			Vormonat August 2016			Fortschreibung						Veränderung 16/15 in %	
	t	TEUR	€/kg	t	TEUR	€/kg	t	TEUR	€/kg	01.01.- 30.09.2016			01.01.- 30.09.2015			Menge	Preis
										t	TEUR	€/kg	t	TEUR	€/kg		
Insgesamt	2.320,7	5.283,1	2,28	5.633,2	9.300,4	1,65	2.935,7	6.050,6	2,06	32.795,8	54.499,2	1,66	30.243,1	39.774,5	1,32	8,4	26,4
davon																	
Hering	179,1	54,9	0,31	1.376,8	328,7	0,24	0,6	1,0	1,63	12.128,1	4.386,6	0,36	11.284,9	3.865,3	0,34	7,5	5,6
Speisekrabbe	561,2	3.335,5	5,94	1.934,7	6.459,0	3,34	717,1	4.163,6	5,81	3.945,7	31.655,0	8,02	6.576,5	22.658,6	3,45	-40,0	132,9
Muscheln	1.115,9	1.050,5	0,94	1.648,1	1.436,0	0,87	1.857,1	989,5	0,53	9.859,2	9.594,3	0,97	4.018,5	3.694,3	0,92	145,3	5,9
Kabeljau/Dorsch	139,0	196,8	1,42	186,8	345,0	1,85	54,8	113,7	2,07	2.347,7	3.293,9	1,40	2.992,2	4.003,7	1,34	-21,5	4,9
Kabeljau	4,4	12,7	2,91	11,2	33,4	2,99	9,6	35,4	3,68	31,7	104,4	3,29	22,3	63,5	2,84	41,8	15,9
Dorsch	134,7	184,1	1,37	175,6	311,6	1,77	45,2	78,3	1,73	2.316,0	3.189,6	1,38	2.969,9	3.940,2	1,33	-22,0	3,8
Seelachs	0,5	0,9	1,67	90,8	148,3	1,63	1,3	2,3	1,74	195,0	246,3	1,26	563,7	778,3	1,38	-65,4	-8,5
Schellfisch	0,8	1,5	1,89	2,3	3,7	1,61	3,1	5,7	1,85	9,8	16,6	1,69	6,9	10,4	1,52	43,0	11,5
Sprotte	0	0	0	0	0	0	0	0	0	462,8	99,3	0,21	519,6	110,5	0,21	-10,9	0,9
Holzmakrele	0	0	0	0	0	0	0	0	0	0	0	0	0,0	0,0	0,67	.	.
Sardelle	0	0	0	0	0	0	0	0	0	0	0	0	25,5	5,7	0,22	.	.
Flundern	92,8	72,6	0,78	122,4	92,9	0,76	68,7	73,8	1,07	929,7	618,0	0,66	878,1	546,8	0,62	5,9	6,8
Scharbe (Kliesche)	15,3	13,8	0,90	69,5	45,9	0,66	12,4	7,9	0,64	655,5	529,6	0,81	584,5	399,3	0,68	12,2	18,3
Scholle	69,7	103,2	1,48	75,6	98,9	1,31	54,6	74,2	1,36	630,3	812,3	1,29	524,2	613,2	1,17	20,2	10,2
Wittling	1,0	1,0	1,02	1,3	1,5	1,21	0,5	0,3	0,58	185,9	63,3	0,34	619,5	213,6	0,34	-70,0	-1,2
Seezunge	1,8	19,3	11,03	0,2	1,6	10,05	0,9	8,8	9,58	5,0	50,8	10,22	11,0	117,2	10,67	-54,8	-4,2
Steinbutt	6,1	37,7	6,15	3,9	24,9	6,46	5,5	42,6	7,69	49,9	232,4	4,66	42,5	209,0	4,92	17,4	-5,3
Brachse (Blei)	7,1	2,4	0,34	14,1	4,2	0,30	2,8	1,0	0,35	237,4	88,9	0,37	476,0	192,3	0,40	-50,1	-7,3
Rotauge (Plötze)	29,8	9,7	0,33	17,0	5,1	0,30	34,6	9,8	0,28	437,3	300,5	0,69	416,2	300,6	0,72	5,1	-4,9
Barsch	37,5	60,3	1,61	38,5	73,5	1,91	38,7	72,5	1,87	207,8	356,5	1,72	182,1	315,5	1,73	14,2	-1,0
Zander	29,5	152,5	5,16	21,0	107,6	5,12	22,4	117,8	5,27	144,0	736,8	5,12	149,9	752,1	5,02	-3,9	1,9
Hecht	5,1	8,5	1,65	5,9	12,7	2,14	2,9	6,7	2,31	50,1	82,8	1,66	61,3	100,7	1,64	-18,4	0,8
Aale	6,1	63,0	10,26	7,6	60,9	8,00	8,5	83,5	9,85	33,0	346,5	10,50	34,1	310,4	9,11	-3,2	15,3
Sonstige	22,3	99,1	4,43	16,8	50,1	2,99	49,3	276,1	5,60	281,9	988,7	3,51	275,8	577,0	2,09	2,2	67,7

Quelle: BLE

Marktsituation nach Größe- und Güteklassen in der Bundesrepublik Deutschland
Inlandsanlandungen

Fri- sche- klasse	Grö- ßen- klasse	Scholle				Dorsch				Seelachs			
		Berichtsmonat September 2016		Vorjahresmonat September 2015		Berichtsmonat September 2016		Vorjahresmonat September 2015		Berichtsmonat September 2016		Vorjahresmonat September 2015	
		t	€/kg	t	€/kg	t	€/kg	t	€/kg	t	€/kg	t	€/kg
	0	7,4	1,07	5,4	1,30	26,0	0,54	35,6	0,70	0,2	1,58	0,9	0,92
E	1	21,4	1,33	26,7	1,02	0,0	0,00	0,0	3,29	0,0	0,00	23,0	1,59
A	1	0,0	0,00	3,0	2,41	0,0	0,00	0,0	0,00	0,0	0,00	0,0	0,00
B	1	0,0	0,00	0,0	0,00	0,0	0,00	0,0	0,00	0,0	0,00	0,0	0,00
unsortiert	1	0,0	0,00	0,0	0,00	0,0	0,00	0,0	0,00	0,0	0,00	0,0	0,00
E	2	0,0	0,00	2,9	1,27	0,0	0,00	0,2	3,24	0,0	0,00	10,2	1,48
A	2	40,9	1,63	6,1	1,63	0,0	0,00	0,0	0,00	0,0	0,00	0,0	0,00
B	2	0,0	0,00	0,0	0,00	0,0	0,00	0,0	0,00	0,0	0,00	0,0	0,00
unsortiert	2	0,0	0,00	0,0	0,00	0,0	0,00	0,0	0,00	0,0	0,00	0,0	0,00
E	3	0,0	0,00	2,4	1,59	0,0	0,00	8,6	3,14	0,0	0,00	41,5	1,73
A	3	0,0	0,00	10,0	1,48	0,0	0,00	0,0	0,00	0,0	0,00	0,0	1,88
B	3	0,0	0,00	0,0	0,00	0,0	0,00	0,0	0,00	0,0	0,00	0,0	0,00
unsortiert	3	0,0	0,00	0,0	0,00	0,0	0,00	0,0	0,00	0,0	0,00	0,0	0,00
E	4	0,0	0,00	2,2	1,40	0,0	0,00	48,5	2,14	0,3	1,76	15,2	1,57
A	4	0,0	0,00	16,8	1,30	0,0	1,79	0,0	0,00	0,0	0,00	0,0	1,53
B	4	0,0	0,00	0,0	0,00	0,0	0,00	0,0	0,00	0,0	0,00	0,0	0,00
unsortiert	4	0,0	0,00	0,0	0,00	0,0	0,00	0,0	0,00	0,0	0,00	0,0	0,00
E	5	0,0	0,00	0,0	0,00	108,6	1,56	82,0	1,85	0,0	0,00	0,0	0,00
A	5	0,0	0,00	0,0	0,00	0,0	0,00	0,0	0,00	0,0	0,00	0,0	0,00
B	5	0,0	0,00	0,0	0,00	0,0	0,00	0,0	0,00	0,0	0,00	0,0	0,00
unsortiert	5	0,0	0,00	0,0	0,00	0,0	0,00	0,0	0,00	0,0	0,00	0,0	0,00
Insgesamt		69,7	1,48	75,5	1,31	134,7	1,37	174,8	1,76	0,5	1,67	90,8	1,63

Quelle: BLE

Inlandsanlandungen deutscher Fischereifahrzeuge

Frostware

	Berichtsmonat September 2016		Vorjahresmonat September 2015		Vormonat August 2016		Fortschreibung				Veränderung 16/15 in %	
	t	€/kg	t	€/kg	t	€/kg	01.01.- 30.09.2016 t	€/kg	01.01.- 30.09.2015 t	€/kg	Menge	Preis
Insgesamt	483,3	4,35	1.431,9	3,95	5.509,0	0,90	20.467,7	1,32	13.294,3	1,54	54,0	-14,5
Kabeljau m.u.o.K.	7,5	2,51	10,1	2,60	0,0	0,00	383,6	2,92	45,0	2,60	752,1	12,3
Kabeljaufilet	344,4	5,25	61,4	4,37	1,4	5,52	748,0	5,09	360,4	3,38	107,6	50,7
Rotbarsch m.u.o.K.	0,0	0,00	0,0	0,0	0,0	0,00	382,3	2,01	0,0	0,00	.	.
Rotbarschfilet	128,1	2,00	515,9	2,21	8,5	2,00	930,9	2,22	1.002,4	2,72	-7,1	-18,4
Seelachs m.u.o.K.	0,0	0,00	0,0	0,0	0,2	0,60	19,0	2,95	0,0	0,00	.	.
Seelachsfilet	0,0	0,00	0,7	3,80	0,0	0,00	324,3	4,40	151,8	2,01	113,6	119,2
Schellfisch m.u.o.K.	0,0	0,00	0,0	0,0	0,0	0,00	3,7	3,21	0,0	0,00	.	.
Schellfischfilet	3,1	5,17	0,1	2,78	0,0	0,00	40,1	4,71	13,4	3,00	198,6	57,1
Makrelen m.u.o.K.	0,0	0,00	0,0	0,0	44,5	0,90	94,0	0,90	4.271,3	0,90	-97,8	0
Makrelenlappen/-filet	0,0	0,00	0,0	0,0	0,0	0,00	0,0	0,0	0,0	0,00	-	-
Hering m.u.o.K.	0,0	0,00	0,0	0,0	5.001,7	0,45	5.001,8	0,45	0,3	0,20	.	128,0
Heringslappen/-filet	0,0	0,00	0,0	0,0	0,0	0,00	0,0	0,0	0,0	0,00	-	-
Holzmakrele m.u.o.K.	0,0	0,00	0,0	0,0	13,6	0,38	189,9	0,41	348,6	0,40	-45,5	1,9
Blauer Wittling m.u.o.K.	0,0	0,00	0,0	0,0	0,0	0,00	9.839,7	0,34	3.053,6	0,31	222,2	8,8
W. Heilbutt, m.u.o.K..	0,1	0,50	3,3	4,01	0,0	0,00	7,0	2,52	7,3	3,47	-3,3	-27,3
Schw. Heilbutt, m.u.o.K.	0,1	4,00	837,6	5,01	435,0	6,02	2.345,2	4,99	2.094,6	4,90	12,0	1,9
Sonst. Fische, m.u.o.K.	0,0	0,54	2,7	0,72	4,2	0,81	158,0	0,51	1.945,5	0,45	-91,9	13,4
Sonst. Fische, Lappen/Fil.	0,0	0,00	0,0	0,0	0,0	0,00	0,2	1,87	0,0	0,00	.	.
Fisch- Mus	0,0	0,00	0,0	0,0	0,0	0,00	0,0	0,00	0,0	0,00	-	-

Quelle: BLE

Auslandsanlandungen deutscher Fischereifahrzeuge

Frischware

	Berichtsmonat September 2016		Vorjahresmonat September 2015		Vormonat August 2016		Fortschreibung				Veränderung 16/15 in %	
	t	€/kg	t	€/kg	t	€/kg	01.01.- 30.09.2016		01.01.- 30.09.2015		Menge	Preis
	t	€/kg	t	€/kg	t	€/kg	t	€/kg	t	€/kg		
Insgesamt	1.641,3	3,47	3.006,9	1,77	1.870,1	2,31	18.849,8	2,11	28.599,7	1,39	-34,1	51,6
Hering	0	0	0	0	0	0	2.510,1	0,26	2.731,1	0,22	-8,1	15,7
Sprotte	0	0	1.091,4	0,23	494,3	0,29	2.924,7	0,26	10.213,0	0,23	-71,4	14,7
Seelachs	492,4	1,65	702,3	1,61	527,2	1,35	3.769,2	1,63	4.839,9	1,56	-22,1	4,6
Kabeljau/Dorsch	292,1	3,59	204,9	3,88	203,6	3,50	2.963,4	2,74	3.279,9	2,55	-9,7	7,4
Scholle	211,8	1,66	381,7	1,72	164,7	1,37	3.017,3	1,60	3.737,3	1,48	-19,3	8,2
Speisekrabbe	101,6	5,49	34,4	1,96	64,3	5,26	369,1	7,44	393,3	3,05	-6,2	144,1
Miesmuscheln	0	0	167,7	1,52	0	0	0,2	3,35	373,4	1,16	.	188,1
Schellfisch	102,4	2,26	64,9	1,93	71,4	2,19	422,6	2,15	452,2	2,04	-6,6	5,6
Rotbarsch	0	0	0	0	0,2	1,84	87,6	0,93	98,5	1,37	-11,1	-32,1
Leng	3,3	2,14	1,5	2,41	8,2	2,20	56,1	1,96	32,1	2,15	74,8	-8,5
Seehecht	73,5	2,66	90,7	3,01	54,2	2,06	496,4	2,24	541,0	2,22	-8,2	0,8
Seezunge	93,5	11,08	88,3	10,92	64,8	11,21	625,2	10,74	565,6	10,34	10,5	3,9
Scharbe	15,5	1,15	13,3	0,90	15,5	0,93	191,7	0,88	188,9	0,72	1,5	22,9
Steinbutt	34,3	8,77	22,1	9,45	18,7	9,73	198,2	9,04	151,3	9,74	31,0	-7,2
Flunder	0,5	0,78	0,4	0,64	0,5	0,65	24,5	0,68	16,0	0,60	53,5	13,2
Sonstige Fische	220,4	5,16	143,3	4,11	182,5	5,36	1.193,5	4,64	986,2	4,00	21,0	16,1

Quelle: BLE

Frischfischanlandungen deutscher Fischereifahrzeuge in Dänemark 2016/2015

	Berichtsmonat September 2016		Vorjahresmonat September 2015		Vormonat August 2016		Fortschreibung				Veränderung 16/15 in %	
	t	€/kg	t	€/kg	t	€/kg	01.01.-30.09.2016		01.01.-30.09.2015		Menge	Preis
Insgesamt	1.000,8	2,41	2.200,3	1,22	1.432,4	1,41	12.561,7	1,45	21.119,3	0,94	-40,5	54,1
Kabeljau/Dorsch	290,8	3,59	198,9	3,88	203,2	3,50	1.407,0	3,37	1.466,7	3,29	-4,1	2,7
Seelachs	492,4	1,65	702,3	1,61	527,2	1,35	3.759,5	1,63	4.810,0	1,56	-21,8	4,5
Sprotte	0	0	1.091,4	0,23	494,3	0,29	2.924,7	0,26	10.213,0	0,23	-71,4	14,7
Hering	0,2	0,53	0	0	0	0	2.510,0	0,26	2.729,2	0,22	-8,0	15,6
Limande	2,8	4,49	2,2	5,29	5,7	4,46	37,1	4,61	19,1	4,80	94,1	-3,9
Scholle	15,5	1,56	24,6	1,50	40,1	1,38	524,2	1,58	268,3	1,47	95,4	7,7
Seezunge	0,1	12,76	0,0	16,71	0,2	9,87	58,8	10,72	18,0	8,76	226,5	22,5
Flunder	0	0	0	0	0	0	1,0	0,58	0,0	0,00	.	.
Scharbe	3,4	1,14	1,1	1,14	6,3	0,93	34,8	0,93	30,9	0,95	12,7	-2,2
Seehecht	73,2	2,66	90,2	3,01	53,9	2,06	494,5	2,24	535,8	2,23	-7,7	0,5
Schellfisch	102,3	2,26	64,9	1,93	71,4	2,19	420,8	2,15	447,1	2,04	-5,9	5,6
Leng	3,3	2,15	1,4	2,45	8,1	2,20	55,4	1,97	29,7	2,21	86,6	-10,8
Speisekrabbe	3,0	7,47	7,8	3,39	2,2	6,21	160,7	9,23	281,6	3,13	-42,9	194,8
Sonstige	13,8	4,34	15,5	4,01	19,7	3,41	173,0	3,93	269,9	3,45	-35,9	14,1

Quelle: BLE

Frischfischanlandungen deutscher Fischereifahrzeuge in Niederlande 2016/2015

	Berichtsmonat September 2016		Vorjahresmonat September 2015		Vormonat August 2016		Fortschreibung				Veränderung 16/15 in %	
	t	€/kg	t	€/kg	t	€/kg	01.01.-30.09.2016		01.01.-30.09.2015		Menge	Preis
Insgesamt	634,2	5,17	797,3	3,30	431,5	5,29	4.583,4	3,93	5.509,8	2,93	-16,8	34,2
Kabeljau	1,3	3,02	6,1	3,75	0,4	3,70	34,8	2,81	67,1	2,54	-48,1	10,7
Schellfisch	0,0	1,00	0,0	1,00	0	0	0,3	1,60	1,0	1,45	-68,4	10,3
Wittling	0,1	1,64	0,2	1,72	0,0	1,00	6,7	0,81	19,6	0,66	-65,8	23,3
Flunder	0,5	0,78	0,4	0,64	0,5	0,65	22,6	0,70	15,8	0,60	42,6	17,2
Scharbe	12,0	1,16	12,2	0,87	9,2	0,92	156,9	0,87	157,8	0,67	-0,6	29,5
Scholle	196,3	1,67	357,1	1,74	124,6	1,60	2.493,1	1,61	3.467,5	1,48	-28,1	8,4
Seezunge	93,4	11,07	88,3	10,92	64,6	11,22	566,4	10,74	542,2	10,38	4,5	3,4
Steinbutt	33,9	8,76	21,4	9,30	18,3	9,68	187,2	9,01	146,7	9,71	27,6	-7,3
Limande	2,4	3,20	4,7	4,43	1,3	2,82	22,4	4,67	46,8	4,27	-52,2	9,2
Knurrhahn	35,3	0,93	23,6	0,98	16,8	1,08	153,3	0,93	79,7	1,09	92,2	-15,1
Miesmuscheln	0	0	167,7	1,52	0	0	0,0	3,84	373,4	1,16	.	230,2
Speisekrabbe	98,6	5,43	26,6	1,54	62,1	5,22	208,3	6,06	111,7	2,85	86,6	113,1
Sonstige	160,3	6,39	89,1	5,34	133,8	6,18	731,3	6,12	480,5	5,43	52,2	12,8

Quelle: BLE

Auslandsanlandungen deutscher Fischereifahrzeuge

Frostware

	Berichtsmonat September 2016		Vorjahresmonat September 2015		Vormonat August 2016		Fortschreibung				Veränderung 16/15 in %	
	t	€/kg	t	€/kg	t	€/kg	01.01.- 30.09.2016		01.01.- 30.09.2015		Menge	Preis
	t	€/kg	t	€/kg	t	€/kg	t	€/kg	t	€/kg		
Insgesamt	3.095,0	0,83	9.667,2	0,42	10.688,1	0,45	78.810,9	0,52	87.112,8	0,54	-9,5	-3,8
Kabeljau m.u.o.K.	0	0	0	0	0	0	0	0	0	0	-	-
Kabeljaufilet	0	0	0	0	0	0	4,8	5,50	0	0	.	.
Rotbarsch m.u.o.K.	0	0	0	0	0	0	0	0	917,9	1,50	.	.
Rotbarschfilet	0	0	0	0	0	0	8,0	2,30	1,6	1,97	416,2	16,6
Seelachs m.u.o.K.	0	0	0	0	0	0	12,3	0,46	9,4	0,35	30,7	31,5
Seelachsfilet	0	0	0	0	0	0	0	0	0	0	-	-
Pilchard-Sardine	0	0	3.464,9	0,35	0	0	17.297,7	0,35	10.038,5	0,35	72,3	0
Schw. Heilbutt, m.u.o.K.	302,8	4,09	0	0	0	0	896,8	4,96	893,7	3,99	0,3	24,4
Makrele m.u.o.K.	3,2	0,81	84,1	0,90	14,0	0,90	9.441,4	0,90	15.357,3	0,90	-38,5	0,2
Hering m.u.o.K.	2.769,8	0,47	6.092,0	0,45	9.443,6	0,45	22.095,9	0,45	30.683,4	0,45	-28,0	0,7
Holzmakrele m.u.o.K.	3,9	0,42	1,1	0,40	1.166,0	0,45	18.668,7	0,40	7.736,0	0,40	141,3	1,2
Blauer Wittling m.u.o.K.	0	0	0	0	0	0	5.932,0	0,38	20.944,3	0,35	-71,7	9,9
Seeteufel m.u.o.K.	0	0	3,7	5,04	0	0	47,1	2,43	82,0	.	-42,5	.
Sonstige Fische m.u.o.K. ¹⁾	15,3	0,00	21,5	0,24	64,5	0,45	4.406,1	0,39	448,8	0,44	881,8	-12,2

Quelle: BLE

Anlandungen ausländischer Fischereifahrzeuge in Deutschland

- Anlandungen und Containerware -

September 2016	Gesamtanlandungen		Kabeljau/Dorsch		Seelachs		Rotbarsch		Hering		Garnelen		Sonstige	
	t	€/kg	t	€/kg	t	€/kg	t	€/kg	t	€/kg	t	€/kg	t	€/kg
Belgien	-	-	-	-	-	-	-	-	-	-	-	-	-	-
Dänemark	31.433	0,94	-	-	-	-	-	-	31.433	0,94	-	-	-	-
Estland	-	-	-	-	-	-	-	-	-	-	-	-	-	-
Finnland	-	-	-	-	-	-	-	-	-	-	-	-	-	-
Frankreich	-	-	-	-	-	-	-	-	-	-	-	-	-	-
Färöer	3	2,01	-	-	-	-	3	1,97	-	-	-	-	1	2,14
Großbritannien	-	-	-	-	-	-	-	-	-	-	-	-	-	-
Irland	-	-	-	-	-	-	-	-	-	-	-	-	-	-
Island	289	1,57	-	-	7	1,50	281	1,57	-	-	-	-	1	1,56
Italien	-	-	-	-	-	-	-	-	-	-	-	-	-	-
Niederlande	65	8,34	-	-	-	-	-	-	-	-	65	8,34	-	-
Norwegen	-	-	-	-	-	-	-	-	-	-	-	-	-	-
Polen	-	-	-	-	-	-	-	-	-	-	-	-	-	-
Schweden	-	-	-	-	-	-	-	-	-	-	-	-	-	-
Spanien	-	-	-	-	-	-	-	-	-	-	-	-	-	-

Fortschreibung 2016	Gesamtanlandungen		Kabeljau/Dorsch		Seelachs		Rotbarsch		Hering		Garnelen		Sonstige	
	t	€/kg	t	€/kg	t	€/kg	t	€/kg	t	€/kg	t	€/kg	t	€/kg
Belgien	-	-	-	-	-	-	-	-	-	-	-	-	-	-
Dänemark	31.433	0,94	-	-	-	-	-	-	31.433	0,94	-	-	-	-
Estland	-	-	-	-	-	-	-	-	-	-	-	-	-	-
Finnland	-	-	-	-	-	-	-	-	-	-	-	-	-	-
Frankreich	-	-	-	-	-	-	-	-	-	-	-	-	-	-
Färöer	4	1,84	-	-	-	-	3	1,97	-	-	-	-	1	1,60
Großbritannien	13	1,39	-	-	-	-	13	1,39	-	-	-	-	-	-
Irland	-	-	-	-	-	-	-	-	-	-	-	-	-	-
Island	2.491	1,80	13	2,58	35	1,57	2.373	1,79	-	-	-	-	70	2,19
Italien	-	-	-	-	-	-	-	-	-	-	-	-	-	-
Niederlande	237	7,96	-	-	-	-	-	-	-	-	237	7,96	-	-
Norwegen	-	-	-	-	-	-	-	-	-	-	-	-	-	-
Polen	-	-	-	-	-	-	-	-	-	-	-	-	-	-
Schweden	-	-	-	-	-	-	-	-	-	-	-	-	-	-
Spanien	-	-	-	-	-	-	-	-	-	-	-	-	-	-

Quelle: BLE

EINFUHR VON FISCHEREIERZEUGNISSEN IN DIE BUNDESREPUBLIK DEUTSCHLAND

TABELLE 8

- PRODUKTGEWICHT -

BLE -523-	Berichtsmonat		Vorjahresmonat		Vormonat		Vorjahresmonat		Fortschreibung		Fortschreibung	
	AUGUST 2016		AUGUST 2015		JULI 2016		JULI 2015		01.01.-31.08.16		01.01.-31.08.15	
	T	EUR/KG	T	EUR/KG	T	EUR/KG	T	EUR/KG	T	EUR/KG	T	EUR/KG
INSGESAMT 1)	77.034	4,89	75.242	4,54	64.006	5,13	80.040	4,46	574.681	5,01	615.267	4,64
EU	37.591	5,43	38.201	4,86	27.973	6,26	35.926	4,94	257.644	5,92	294.941	5,15
Drittländer	39.443	4,38	37.041	4,21	36.033	4,25	44.114	4,07	317.037	4,27	320.327	4,18
SEEFISCHE frisch	3.262	6,34	3.288	6,37	2.464	6,59	2.530	6,89	26.647	6,03	26.518	6,24
EU	1.526	7,48	1.805	6,97	1.110	7,23	1.536	7,29	12.298	7,05	14.176	6,82
Drittländer	1.736	5,34	1.483	5,65	1.354	6,06	994	6,27	14.349	5,15	12.342	5,58
SEEFISCHE ausg. Filets, lebend, frisch	2.457	4,90	2.505	5,35	1.664	4,86	1.803	5,68	19.832	4,77	18.955	5,08
EU	1.087	6,83	1.333	6,54	676	6,70	1.093	6,80	8.625	6,47	9.933	6,32
Drittländer	1.371	3,36	1.171	4,00	988	3,59	710	3,96	11.207	3,47	9.023	3,72
SEEFISCHFILET frisch	805	10,75	783	9,63	799	10,18	727	9,87	6.815	9,69	7.563	9,15
EU	439	9,08	471	8,16	433	8,05	444	8,48	3.674	8,43	4.244	8,00
Drittländer	366	12,75	312	11,86	366	12,71	284	12,06	3.142	11,16	3.320	10,62
SEEFISCHE gefroren	19.905	3,32	20.503	3,30	18.882	3,02	31.322	2,51	165.635	3,17	187.117	2,99
EU	3.642	4,61	4.581	4,03	3.305	4,67	9.792	1,60	31.405	4,30	48.975	3,31
Drittländer	16.263	3,03	15.922	3,09	15.577	2,67	21.529	2,93	134.230	2,91	138.142	2,87
SEEFISCHE ausg. Filets u. Fleisch, gefr.	1.581	3,29	2.009	2,92	3.718	1,87	8.346	0,99	19.481	2,46	26.576	2,00
EU	1.085	3,23	1.221	2,66	931	3,55	7.100	0,52	8.746	3,02	20.284	1,66
Drittländer	496	3,41	788	3,34	2.787	1,32	1.247	3,62	10.735	2,01	6.293	3,10
SEEFISCHFLEISCH gefroren	783	1,83	870	1,83	773	1,89	1.144	1,77	9.029	1,82	9.997	1,81
EU	178	2,46	280	2,47	103	3,83	180	2,99	2.236	2,50	2.001	2,75
Drittländer	605	1,65	590	1,53	670	1,59	963	1,54	6.793	1,60	7.997	1,58
SEEFISCHFILET gefroren	17.541	3,38	17.624	3,42	14.392	3,38	21.832	3,13	137.125	3,36	150.544	3,24
EU	2.379	5,40	3.080	4,72	2.271	5,16	2.513	4,54	20.424	5,04	26.691	4,60
Drittländer	15.162	3,07	14.544	3,14	12.121	3,04	19.319	2,95	116.701	3,07	123.853	2,94

1) Alle Fischereierzeugnisse

Quelle: Statistisches Bundesamt, Wiesbaden

EINFUHR VON SEEFISCH, FRISCH IN DIE BUNDESREPUBLIK DEUTSCHLAND**TABELLE 8. 1. 1****- PRODUKTGEWICHT-**

BLE -523-	Berichtsmonat		Vorjahresmonat		Vormonat		Vorjahresmonat		Fortschreibung			
	AUGUST 2016		AUGUST 2015		JULI 2016		JULI 2015		01.01. -31.08.16		01.01.- 31.08.15	
	T	EUR/KG	T	EUR/KG	T	EUR/KG	T	EUR/KG	T	EUR/KG	T	EUR/KG
SEEFISCHE ausg. Filets, lebend, frisch	2.457	4,90	2.505	5,35	1.664	4,86	1.803	5,68	19.832	4,77	18.955	5,08
EU	1.087	6,83	1.333	6,54	676	6,70	1.093	6,80	8.625	6,47	9.933	6,32
Drittländer	1.371	3,36	1.171	4,00	988	3,59	710	3,96	11.207	3,47	9.023	3,72
Kabeljau frisch	361	3,09	477	4,86	87	4,94	85	4,65	3.341	3,40	3.388	3,80
EU	42	6,11	83	4,95	49	5,13	64	4,62	540	4,93	712	4,70
Drittländer	319	2,70	394	4,84	38	4,68	21	4,74	2.801	3,10	2.676	3,57
Köhler frisch	154	1,80	124	2,22	173	1,92	98	2,44	1.287	1,94	1.181	2,05
EU	63	1,73	62	2,38	43	2,71	53	2,25	484	1,99	710	1,93
Drittländer	91	1,85	62	2,07	130	1,66	46	2,65	803	1,90	471	2,24
Rotbarsch frisch	376	1,50	360	1,56	314	1,29	296	1,85	2.934	1,59	2.415	2,12
EU	5	3,53	25	2,51	6	4,41	12	4,92	67	3,19	108	3,95
Drittländer	371	1,47	335	1,49	308	1,23	284	1,73	2.868	1,56	2.308	2,03
Wolfsbarsch frisch	351	6,61	278	6,77	250	6,38	259	7,00	2.367	6,34	2.144	6,55
EU	140	8,33	160	7,50	57	8,86	128	8,15	816	8,23	991	8,08
Drittländer	211	5,46	118	5,77	193	5,65	131	5,87	1.552	5,36	1.154	5,25
Meerbrassen frisch	466	5,64	432	6,58	296	5,14	368	6,47	3.757	5,39	3.387	5,97
EU	275	6,59	304	6,97	137	5,84	252	6,82	1.898	6,21	2.104	6,47
Drittländer	191	4,28	128	5,65	159	4,53	117	5,74	1.859	4,55	1.283	5,15
Scholle frisch	100	3,41	113	3,22	90	3,86	89	3,39	802	3,88	838	3,25
EU	97	3,44	108	3,26	85	3,97	87	3,41	771	3,94	806	3,28
Drittländer	3	2,41	5	2,26	5	2,00	2	2,35	31	2,28	31	2,39

Quelle: Statistisches Bundesamt, Wiesbaden

EINFUHR VON SEEFISCH, FRISCH IN DIE BUNDESREPUBLIK DEUTSCHLAND**TABELLE 8. 1. 2**

- PRODUKTGEWICHT-

BLE -523-	Berichtsmonat		Vorjahresmonat		Vormonat		Vorjahresmonat		Fortschreibung			
	AUGUST 2016		AUGUST 2015		JULI 2016		JULI 2015		01.01. -31.08.16		01.01. - 31.08.15	
	T	EUR/KG	T	EUR/KG	T	EUR/KG	T	EUR/KG	T	EUR/KG	T	EUR/KG
SEEFISCHFILET frisch	805	10,75	783	9,63	799	10,18	727	9,87	6.815	9,69	7.563	9,15
EU	439	9,08	471	8,16	433	8,05	444	8,48	3.674	8,43	4.244	8,00
Drittländer	366	12,75	312	11,86	366	12,71	284	12,06	3.142	11,16	3.320	10,62
Kabeljaufilet frisch	199	10,21	97	9,77	168	9,86	116	9,59	1.672	9,22	2.031	8,21
EU	128	10,02	76	10,07	109	9,40	91	9,64	1.005	8,96	1.304	8,14
Drittländer	71	10,55	21	8,73	59	10,71	25	9,40	667	9,61	727	8,33
Köhlerfilet frisch	124	5,24	182	5,00	177	5,32	173	5,32	1.383	5,35	1.576	5,21
EU	112	5,08	171	4,95	165	5,22	163	5,26	1.259	5,30	1.402	5,13
Drittländer	12	6,72	10	5,84	13	6,67	10	6,29	124	5,78	174	5,84
Rotbarschfilet frisch	43	8,00	59	7,44	35	8,04	48	7,66	428	8,00	458	7,68
EU	10	7,65	15	6,62	7	7,12	13	7,10	85	8,11	98	6,68
Drittländer	33	8,10	44	7,70	28	8,26	35	7,86	343	7,97	360	7,95
Frischfilets "andere"	417	12,92	417	11,88	399	12,70	363	12,38	3.168	12,05	3.321	11,76
EU	178	10,78	200	10,08	146	10,13	166	10,85	1.263	10,95	1.373	10,69
Drittländer	238	14,52	217	13,55	253	14,18	198	13,67	1.905	12,78	1.948	12,52

Quelle: Statistisches Bundesamt, Wiesbaden

EINFUHR VON SEEFISCH, GEFROREN IN DIE BUNDESREPUBLIK DEUTSCHLAND

TABELLE 8.2

- PRODUKTGEWICHT-

BLE -523-	Berichtsmonat		Vorjahresmonat		Vormonat		Vorjahresmonat		Fortschreibung			
	AUGUST 2016		AUGUST 2015		JULI 2016		JULI 2015		01.01. -31.08.16		01.01.- 31.08.15	
	T	EUR/KG	T	EUR/KG	T	EUR/KG	T	EUR/KG	T	EUR/KG	T	EUR/KG
SEEFISCHE ausg. Filets u. Fleisch, gefr.	1.581	3,29	2.009	2,92	3.718	1,87	8.346	0,99	19.481	2,46	26.576	2,00
EU	1.085	3,23	1.221	2,66	931	3,55	7.100	0,52	8.746	3,02	20.284	1,66
Drittländer	496	3,41	788	3,34	2.787	1,32	1.247	3,62	10.735	2,01	6.293	3,10
Kabeljau gefroren	297	3,10	214	3,22	92	2,97	625	3,22	1.405	2,99	1.709	3,29
EU	2	3,33	7	5,00	3	5,52	6	5,52	66	4,34	197	3,38
Drittländer	296	3,10	207	3,17	90	2,88	619	3,20	1.339	2,92	1.512	3,28
Köhler gefroren	1	8,89	1	7,14	1	8,57	1	7,14	10	7,26	200	1,78
EU	1	8,89	1	7,14	1	8,57	1	7,14	9	7,34	195	1,78
Drittländer									0	.	5	1,85
Rotbarsch gefroren	30	2,70	627	1,74	350	2,67	134	3,07	750	2,65	1.332	2,32
EU	3	5,16	622	1,73	253	2,73	5	3,73	308	2,82	764	1,91
Drittländer	27	2,42	4	3,18	97	2,50	129	3,05	442	2,54	568	2,86
Schw. Heilbutt gefroren	232	6,29	316	5,79	291	5,92	253	5,44	1.506	6,00	1.599	5,52
EU	177	6,30	84	6,23	148	6,08	47	6,18	895	6,02	662	5,71
Drittländer	55	6,27	232	5,63	143	5,76	205	5,27	611	5,98	937	5,39
Makrelen gefroren	533	1,35	392	1,34	244	1,84	6.682	0,21	8.170	1,35	12.204	0,83
EU	525	1,35	188	1,50	242	1,84	6.595	0,19	4.540	1,57	10.716	0,75
Drittländer	9	1,53	204	1,19	2	2,00	87	1,37	3.630	1,08	1.489	1,36
Holzmakrele gefroren	1	1,43	13	5,00	10	5,05	20	6,95	65	4,63	4.107	1,11
EU	1	2,00	13	5,00	10	5,05	20	6,97	63	4,72	4.050	1,11
Drittländer	0	.	0	.			0	.	3	2,40	57	1,13

Quelle: Statistisches Bundesamt, Wiesbaden

EINFUHR VON SEEFISCHFLEISCH, GEFROREN IN DIE BUNDESREPUBLIK DEUTSCHLAND

TABELLE 8. 3

- PRODUKTGEWICHT -

BLE -523-	Berichtsmonat		Vorjahresmonat		Vormonat		Vorjahresmonat		Fortschreibung			
	AUGUST 2016		AUGUST 2015		JULI 2016		JULI 2015		01.01.-31.08.16		01.01.-31.08.15	
	T	EUR/KG	T	EUR/KG	T	EUR/KG	T	EUR/KG	T	EUR/KG	T	EUR/KG
SEEFISCHFLEISCH gefroren	783	1,83	870	1,83	773	1,89	1.144	1,77	9.029	1,82	9.997	1,81
EU	178	2,46	280	2,47	103	3,83	180	2,99	2.236	2,50	2.001	2,75
Drittländer	605	1,65	590	1,53	670	1,59	963	1,54	6.793	1,60	7.997	1,58
Kabeljaufleisch gefroren	31	2,03	48	1,93	13	1,69	52	1,89	897	1,87	574	1,86
EU	10	2,77	45	1,97	2	1,82	45	1,88	696	1,94	491	1,90
Drittländer	21	1,66	3	1,20	11	1,67	7	1,94	201	1,62	83	1,61
Köhlerfleisch gefroren	21	1,20	64	1,23	7	1,79	23	1,50	476	1,31	342	1,25
EU			64	1,23	1	5,71	0	.	238	1,40	222	1,20
Drittländer	21	1,20			6	1,33	23	1,48	238	1,21	121	1,36
Paz. Pollackfleisch gefroren	317	1,62	516	1,54	305	1,63	639	1,55	4.083	1,64	5.509	1,60
EU	9	3,37	8	4,17	21	3,76	10	3,69	135	3,46	110	3,25
Drittländer	308	1,57	508	1,49	284	1,47	629	1,51	3.947	1,58	5.399	1,56
Seehechtfleisch gefroren	185	1,73	63	2,08	229	1,94	198	1,55	1.446	1,76	1.532	1,71
EU			21	3,43			1	5,00	3	3,85	70	2,97
Drittländer	185	1,73	43	1,43	229	1,94	197	1,54	1.444	1,76	1.462	1,65
Rotbarschfleisch, gefroren	1	4,62	0	.	0	.	6	1,67	5	4,49	73	1,52
EU	1	4,62	0	.	0	.	1	4,44	5	4,49	9	3,98
Drittländer							5	1,18			64	1,16

Quelle: Statistisches Bundesamt, Wiesbaden

EINFUHR VON SEEFISCHFILET, GEFROREN IN DIE BUNDESREPUBLIK DEUTSCHLAND

TABELLE 8. 4

- PRODUKTGEWICHT-

BLE -523-	Berichtsmonat		Vorjahresmonat		Vormonat		Vorjahresmonat		Fortschreibung			
	AUGUST 2016		AUGUST 2015		JULI 2016		JULI 2015		01.01.-31.08.16		01.01.-31.08.15	
	T	EUR/KG	T	EUR/KG	T	EUR/KG	T	EUR/KG	T	EUR/KG	T	EUR/KG
SEEFISCHFILET gefroren	17.541	3,38	17.624	3,42	14.392	3,38	21.832	3,13	137.125	3,36	150.544	3,24
EU	2.379	5,40	3.080	4,72	2.271	5,16	2.513	4,54	20.424	5,04	26.691	4,60
Drittländer	15.162	3,07	14.544	3,14	12.121	3,04	19.319	2,95	116.701	3,07	123.853	2,94
Kabeljaufilet gefroren	4.063	4,77	3.425	4,54	3.192	4,71	3.163	4,23	24.577	4,83	23.341	4,47
EU	1.267	5,36	1.051	4,97	1.083	5,27	1.167	4,45	8.661	5,32	10.458	4,94
Drittländer	2.797	4,50	2.374	4,34	2.109	4,43	1.996	4,11	15.915	4,57	12.883	4,08
Köhlerfilet gefroren	600	4,07	1.406	4,37	502	4,05	716	4,68	5.668	4,28	7.761	4,25
EU	120	4,46	951	4,39	173	4,26	99	5,05	1.884	4,31	4.161	4,41
Drittländer	481	3,98	455	4,33	329	3,95	617	4,62	3.785	4,26	3.600	4,06
Rotbarschfilet gefroren	302	3,98	345	4,55	212	4,04	284	4,18	2.332	4,23	3.514	4,70
EU	29	4,55	123	6,27	34	5,26	92	5,14	366	5,11	956	5,77
Drittländer	273	3,92	223	3,60	178	3,81	192	3,72	1.967	4,07	2.558	4,30
Paz. Pollackfilet gefroren	10.747	2,45	10.438	2,62	8.617	2,47	14.889	2,53	86.126	2,54	92.939	2,50
EU	251	4,42	275	3,57	247	4,74	292	2,99	2.394	4,22	2.531	3,53
Drittländer	10.496	2,40	10.163	2,59	8.370	2,40	14.596	2,52	83.733	2,50	90.408	2,47
Seehechtfilet gefroren	318	3,06	511	3,10	322	3,52	832	2,63	3.897	3,01	6.618	2,61
EU	19	5,37	54	4,59	62	4,16	25	4,13	285	4,66	330	4,41
Drittländer	299	2,91	457	2,92	260	3,37	806	2,58	3.612	2,87	6.287	2,51
Makrelenfilet gefroren	41	2,76	168	2,59	79	2,84	216	3,63	1.422	2,47	2.929	2,40
EU	16	3,83	125	2,80	58	3,13	148	3,70	1.151	2,35	2.537	2,22
Drittländer	24	2,05	43	1,97	22	2,05	67	3,48	271	2,99	392	3,59
Neuseeländ. Grenadierfilet gefroren	77	2,72	118	3,33	70	3,19	141	3,30	1.175	2,87	805	3,37
EU			22	4,14			22	4,14	222	2,95	140	3,82
Drittländer	77	2,72	96	3,15	70	3,19	119	3,15	952	2,85	666	3,28

Quelle: Statistisches Bundesamt, Wiesbaden

EINFUHR VON HERING, FRISCH, GEKÜHLT ODER GEFROREN IN DIE BUNDESREPUBLIK DEUTSCHLAND

TABELLE 8. 5

BLE -523-	- PRODUKTGEWICHT-											
	Berichtsmonat		Vorjahresmonat		Vormonat		Vorjahresmonat		Fortschreibung			
	AUGUST 2016		AUGUST 2015		JULI 2016		JULI 2015		01.01. -31.08.16		01.01.- 31.08.15	
	T	EUR/KG	T	EUR/KG	T	EUR/KG	T	EUR/KG	T	EUR/KG	T	EUR/KG
HERINGE INSGESAMT 1)	13.826	1,40	12.616	1,28	8.090	2,15	6.229	1,98	67.496	1,88	71.563	1,63
EU	11.864	1,35	11.524	1,29	5.266	2,42	5.002	2,12	47.953	1,97	60.273	1,68
Drittländer	1.962	1,65	1.093	1,17	2.824	1,64	1.227	1,40	19.543	1,67	11.289	1,36
Heringe frisch:	7.799	0,77	7.807	0,76	314	1,99	1.267	1,15	15.718	0,97	26.164	0,88
EU	7.797	0,77	7.794	0,75	313	1,99	1.244	1,15	15.650	0,96	25.954	0,87
Drittländer	2	1,74	13	1,77	0	2,50	23	1,43	68	1,72	210	1,39
Heringe ausg. Fleisch u. Filets, frisch	6.994	0,64	7.569	0,71	145	1,96	1.076	0,88	13.733	0,81	22.986	0,77
EU	6.993	0,64	7.568	0,71	144	1,96	1.075	0,88	13.731	0,81	22.983	0,77
Drittländer	1	1,54	1	2,00	0	2,50	1	2,00	2	1,76	3	2,00
Heringsfleisch frisch	805	1,92	238	2,34	169	2,01	191	2,71	1.985	2,06	3.178	1,65
EU	804	1,92	226	2,37	169	2,01	169	2,88	1.919	2,07	2.971	1,66
Drittländer	1	2,00	12	1,75			22	1,41	67	1,71	207	1,38
Heringe gefroren:	2.502	1,78	1.394	1,47	3.200	1,73	1.531	1,59	23.941	1,76	16.595	1,53
EU	545	2,25	316	2,52	380	2,37	329	2,27	4.507	2,15	5.589	1,89
Drittländer	1.957	1,65	1.078	1,16	2.820	1,64	1.201	1,40	19.434	1,67	11.006	1,35
Heringe ausg. Fleisch u. Filets, gefr.	618	1,45	130	1,23	802	1,47	134	1,10	5.092	1,32	2.500	0,99
EU	29	1,55	95	1,34	67	1,23	98	1,11	1.269	1,09	1.917	0,99
Drittländer	588	1,44	35	0,92	735	1,49	36	1,06	3.823	1,39	583	1,01
Heringsfleisch gefroren	1.681	1,74	1.015	1,20	1.825	1,71	944	1,48	12.367	1,71	10.595	1,32
EU	399	1,77	97	2,11	121	2,06	138	1,92	1.294	2,05	2.563	1,62
Drittländer	1.282	1,73	918	1,10	1.705	1,68	806	1,40	11.073	1,67	8.032	1,22
Heringsfilet gefroren	204	3,07	249	2,71	573	2,15	453	1,96	6.483	2,20	3.500	2,56
EU	117	4,04	124	3,76	193	2,95	93	4,00	1.944	2,91	1.109	4,08
Drittländer	86	1,77	125	1,68	380	1,74	359	1,43	4.539	1,90	2.391	1,86

1) Alle Heringsserzeugnisse

Quelle: Statistisches Bundesamt, Wiesbaden

EINFUHR VON SÜSSWASSERFISCHEN IN DIE BUNDESREPUBLIK DEUTSCHLAND**TABELLE 8.6.1****- PRODUKTGEWICHT-**

BLE -523-	Berichtsmonat		Vorjahresmonat		Vormonat		Vorjahresmonat		Fortschreibung			
	AUGUST 2016		AUGUST 2015		JULI 2016		JULI 2015		01.01. -31.08.16		01.01.- 31.08.15	
	T	EUR/KG	T	EUR/KG	T	EUR/KG	T	EUR/KG	T	EUR/KG	T	EUR/KG
SÜSSWASSERFISCHE INSG.	18.892	7,91	17.740	6,81	16.379	8,10	17.922	6,95	151.642	7,57	154.374	6,90
EU	10.430	9,46	10.579	7,93	9.920	9,02	10.098	8,21	86.145	8,80	87.400	8,03
Drittländer	8.462	6,00	7.161	5,17	6.460	6,69	7.824	5,34	65.497	5,97	66.974	5,42
LACHSE	13.945	8,92	12.764	7,54	12.016	9,16	12.932	7,79	108.546	8,53	106.736	7,75
EU	8.104	10,45	7.763	8,89	7.732	9,97	7.597	9,14	63.869	9,89	60.485	9,27
Drittländer	5.841	6,79	5.001	5,45	4.284	7,69	5.336	5,86	44.677	6,58	46.251	5,77
Lachse, ausg. Filet, frisch	4.931	6,42	4.886	4,81	4.052	7,07	4.755	5,09	36.043	6,27	39.045	5,01
EU	2.024	6,71	1.781	4,92	1.753	6,74	1.723	5,22	12.225	6,10	11.651	5,19
Drittländer	2.908	6,22	3.105	4,75	2.299	7,33	3.032	5,01	23.818	6,36	27.394	4,93
Lachsfilet frisch	1.407	9,04	1.291	8,56	858	10,14	1.109	8,52	9.290	9,45	9.478	8,85
EU	795	9,80	1.028	8,85	734	10,21	866	8,77	7.210	9,66	7.412	9,23
Drittländer	612	8,05	263	7,44	124	9,72	242	7,66	2.080	8,74	2.066	7,50
Lachse, ausg. Filet, gefroren	290	6,59	286	3,80	206	6,21	411	5,01	3.333	5,61	2.925	5,45
EU	65	7,21	108	4,78	112	7,01	78	5,31	668	6,78	713	5,03
Drittländer	225	6,41	178	3,20	94	5,24	334	4,94	2.665	5,31	2.212	5,58
Lachsfilet gefroren	2.693	7,44	2.236	6,97	2.071	7,75	2.545	7,20	21.333	6,99	20.851	6,90
EU	880	9,12	960	8,07	656	8,93	1.004	7,95	7.170	8,33	8.596	7,46
Drittländer	1.813	6,62	1.276	6,15	1.416	7,20	1.541	6,72	14.164	6,31	12.254	6,51
"andere" Süßwasserfische, Filet, frisch 1)	54	9,52	43	9,21	38	10,36	41	9,69	486	9,34	515	8,59
EU	20	9,95	30	8,47	24	9,62	24	8,76	339	8,89	400	8,06
Drittländer	34	9,26	14	10,81	15	11,55	17	10,99	148	10,38	115	10,43
"andere" Süßwasserfische, Filet, gefroren 2)	758	6,37	593	7,22	697	6,48	520	6,86	6.302	6,72	5.450	7,00
EU	215	7,03	167	7,90	224	7,08	152	7,36	2.048	7,18	1.790	7,50
Drittländer	543	6,11	426	6,95	473	6,19	367	6,66	4.254	6,50	3.660	6,76

1) Waren des KN-Codes 03043900

2) Waren des KN-Codes 03046900

Quelle: Statistisches Bundesamt, Wiesbaden

EINFUHR VON SÜSSWASSERFISCHEN IN DIE BUNDESREPUBLIK DEUTSCHLAND**- PRODUKTGEWICHT-****TABELLE 8. 6. 2**

BLE -523-	Berichtsmonat		Vorjahresmonat		Vormonat		Vorjahresmonat		Fortschreibung			
	AUGUST 2016		AUGUST 2015		JULI 2016		JULI 2015		01.01. -31.08.16		01.01.- 31.08.15	
	T	EUR/KG	T	EUR/KG	T	EUR/KG	T	EUR/KG	T	EUR/KG	T	EUR/KG
Tilapia, alle Aufmachungen	300	3,20	258	4,37	152	4,58	261	3,57	1.743	3,80	2.095	3,88
EU	54	4,16	79	6,43	47	4,25	46	5,44	410	4,36	464	4,91
Drittländer	247	2,99	180	3,47	105	4,72	214	3,17	1.333	3,63	1.631	3,58
Nilbarsch, alle Aufmachungen	217	6,01	238	5,27	198	6,04	208	5,26	2.140	5,78	1.979	6,02
EU	86	6,49	105	5,98	61	6,98	105	6,07	749	6,68	832	6,74
Drittländer	130	5,70	133	4,70	137	5,62	103	4,45	1.391	5,30	1.147	5,50
Welse, alle Aufmachungen	1.176	2,39	1.136	2,75	886	2,53	1.217	2,54	8.385	2,55	9.635	2,63
EU	168	3,59	246	3,08	165	4,03	235	3,52	1.473	3,81	2.122	3,40
Drittländer	1.007	2,19	890	2,66	721	2,19	982	2,30	6.912	2,28	7.513	2,42

Quelle: Statistisches Bundesamt, Wiesbaden

EINFUHR AUSGEWÄHLTER FISCHINDUSTRIELLER FERTIGERZEUGNISSE IN DIE BUNDESREPUBLIK DEUTSCHLAND

TABELLE 8. 7

- PRODUKTGEWICHT-

BLE -523-	Berichtsmonat		Vorjahresmonat		Vormonat		Vorjahresmonat		Fortschreibung		Fortschreibung	
	AUGUST 2016		AUGUST 2015		JULI 2016		JULI 2015		01.01.-31.08.16		01.01.-31.08.15	
	T	EUR/KG	T	EUR/KG	T	EUR/KG	T	EUR/KG	T	EUR/KG	T	EUR/KG
Heringskonserven und Halbfabrikate	3.366	2,43	3.284	2,34	4.331	2,38	3.200	2,38	26.246	2,45	27.141	2,34
EU	3.364	2,43	3.282	2,34	4.327	2,38	3.197	2,38	26.206	2,45	27.113	2,34
Drittländer	2	2,73	2	2,73	4	2,20	3	2,76	41	3,86	28	5,11
Thunfisch- und Bonitenkonserven	7.594	3,57	8.312	3,67	5.258	3,51	7.380	3,70	49.501	3,48	60.172	3,69
EU	1.691	4,67	2.196	4,69	1.106	4,99	1.364	5,04	11.731	4,56	15.340	4,61
Drittländer	5.903	3,26	6.115	3,31	4.152	3,12	6.016	3,39	37.770	3,14	44.832	3,38
Sardinenkonserven	574	4,66	510	4,38	540	4,39	644	4,03	5.153	4,21	4.232	4,35
EU	150	5,85	70	5,05	139	5,52	32	8,00	948	5,39	924	5,00
Drittländer	424	4,24	441	4,28	401	4,00	612	3,83	4.205	3,94	3.308	4,16
Tiefgefrorene, panierte Fischfilets 1)	1.437	3,62	1.245	3,76	1.269	3,82	1.362	3,70	11.876	3,67	11.333	3,59
EU	1.429	3,61	1.226	3,74	1.256	3,82	1.333	3,68	11.742	3,66	11.169	3,57
Drittländer	9	5,52	19	4,84	13	4,20	29	4,50	134	4,18	164	4,69
Andere Krebstiere, zuber. (inkl. Hummer)	1.267	11,00	1.320	9,97	1.724	10,73	1.702	10,10	11.474	10,97	11.553	10,42
EU	523	12,50	445	11,39	441	13,63	448	11,96	3.876	12,88	3.849	11,41
Drittländer	744	9,95	875	9,24	1.283	9,74	1.255	9,43	7.598	9,99	7.704	9,92
Weichtiere, zubereitet	852	4,62	640	4,11	801	4,53	746	4,73	6.861	4,29	6.994	3,82
EU	603	4,88	443	4,31	573	4,82	513	5,37	5.064	4,47	4.607	4,06
Drittländer	249	4,00	197	3,67	228	3,78	233	3,32	1.797	3,78	2.388	3,34
Krabben, zubereitet	119	11,54	135	10,72	61	15,17	121	11,51	878	14,14	1.075	11,30
EU	107	12,09	112	11,62	60	15,18	121	11,50	848	14,34	1.019	11,40
Drittländer	12	6,69	23	6,32	0	10,00	0	.	31	8,44	56	9,50
Räucherlachs	3.963	12,71	2.857	11,95	3.501	12,27	3.184	11,78	28.864	12,13	26.029	12,00
EU	3.752	12,70	2.687	11,95	3.195	12,25	3.014	11,77	27.484	12,12	24.390	11,99
Drittländer	211	12,92	170	12,08	306	12,40	170	12,01	1.379	12,39	1.640	12,15
Forellen, geräuchert	624	10,50	588	10,13	525	9,92	606	9,72	5.394	10,07	5.882	9,84
EU	511	11,04	491	10,51	383	10,61	455	10,22	4.207	10,62	4.375	10,42
Drittländer	113	8,02	97	8,18	143	8,06	151	8,19	1.187	8,12	1.507	8,17

1) ohne Heringsfilets, roh, paniert, gefroren

Quelle: Statistisches Bundesamt, Wiesbaden

AUSFUHR VON FISCHEREIERZEUGNISSEN AUS DER BUNDESREPUBLIK DEUTSCHLAND

TABELLE 9

- PRODUKTGEWICHT-

BLE -523-	Berichtsmonat		Vorjahresmonat		Vormonat		Vorjahresmonat		Fortschreibung			
	AUGUST 2016		AUGUST 2015		JULI 2016		JULI 2015		01.01. -31.08.16		01.01.- 31.08.15	
	T	EUR/KG	T	EUR/KG	T	EUR/KG	T	EUR/KG	T	EUR/KG	T	EUR/KG
INSGESAMT 1)	48.963	3,47	56.410	3,06	43.183	3,56	51.623	3,04	350.589	3,83	414.945	3,27
EU	43.802	3,30	50.417	3,06	35.834	3,64	43.741	3,10	300.010	3,90	377.639	3,19
Drittländer	5.161	4,91	5.993	3,02	7.349	3,16	7.882	2,74	50.579	3,41	37.306	4,01
SEEFISCHE frisch	1.573	4,90	6.135	1,61	2.120	4,09	3.567	2,78	17.750	3,54	51.763	1,42
EU	1.526	4,73	6.107	1,56	1.520	4,62	2.687	2,90	15.977	3,53	49.973	1,35
Drittländer	46	10,63	29	11,81	600	2,73	880	2,42	1.773	3,65	1.790	3,23
SEEFISCHE ausg. Filets, lebend, frisch	1.387	3,97	5.956	1,27	1.917	3,31	3.453	2,42	16.475	2,95	50.716	1,19
EU	1.352	3,81	5.934	1,23	1.328	3,66	2.582	2,46	14.775	2,92	48.985	1,13
Drittländer	35	10,14	22	11,28	589	2,53	871	2,29	1.700	3,26	1.731	2,90
SEEFISCHFILET frisch	186	11,90	179	12,87	203	11,36	114	13,77	1.275	11,17	1.047	12,35
EU	174	11,89	172	12,85	192	11,26	105	13,67	1.202	11,07	988	12,31
Drittländer	11	12,14	7	13,48	11	13,13	9	14,94	73	12,84	59	13,04
SEEFISCHE gefroren	8.830	3,03	12.635	3,05	9.517	2,33	10.653	2,29	106.988	2,20	121.260	2,26
EU	5.861	3,71	8.203	4,03	4.695	3,74	5.565	3,36	73.439	2,66	100.258	2,36
Drittländer	2.968	1,67	4.432	1,24	4.822	0,95	5.087	1,12	33.549	1,18	21.003	1,75
SEEFISCHE ausg. Filets u. Fleisch, gefr.	4.285	1,36	6.225	1,57	5.670	0,96	6.571	1,20	66.937	0,93	76.080	1,11
EU	1.500	1,53	1.929	2,52	971	1,78	1.610	1,85	35.210	0,95	56.225	0,95
Drittländer	2.785	1,27	4.296	1,14	4.699	0,80	4.961	0,99	31.728	0,90	19.855	1,57
SEEFISCHFLEISCH gefroren	245	1,86	294	1,58	77	2,66	112	2,01	1.379	1,96	2.019	1,71
EU	244	1,86	241	1,64	77	2,67	110	1,97	1.302	1,96	1.734	1,74
Drittländer	0	.	53	1,27	0	.	2	5,33	77	2,03	285	1,52
SEEFISCHFILET gefroren	4.300	4,76	6.116	4,63	3.770	4,37	3.970	4,11	38.672	4,40	43.161	4,30
EU	4.117	4,62	6.033	4,61	3.647	4,29	3.845	4,04	36.927	4,32	42.298	4,27
Drittländer	183	7,84	83	6,08	123	6,83	125	6,26	1.745	6,23	863	5,77

1) Alle Fischereierzeugnisse

Quelle: Statistisches Bundesamt, Wiesbaden

AUSFUHR VON SEEFISCH, FRISCH AUS DER BUNDESREPUBLIK DEUTSCHLAND

TABELLE 9. 1. 1

- PRODUKTGEWICHT-

BLE -523-	Berichtsmonat		Vorjahresmonat		Vormonat		Vorjahresmonat		Fortschreibung			
	AUGUST 2016		AUGUST 2015		JULI 2016		JULI 2015		01.01. -31.08.16		01.01.- 31.08.15	
	T	EUR/KG	T	EUR/KG	T	EUR/KG	T	EUR/KG	T	EUR/KG	T	EUR/KG
SEEFISCHE ausg. Filets, lebend, frisch	1.387	3,97	5.956	1,27	1.917	3,31	3.453	2,42	16.475	2,95	50.716	1,19
EU	1.352	3,81	5.934	1,23	1.328	3,66	2.582	2,46	14.775	2,92	48.985	1,13
Drittländer	35	10,14	22	11,28	589	2,53	871	2,29	1.700	3,26	1.731	2,90
Kabeljau frisch	234	3,39	413	3,20	854	2,45	1.254	2,47	4.082	2,41	5.673	2,24
EU	234	3,39	413	3,20	302	2,90	490	2,90	2.625	2,52	4.231	2,25
Drittländer					552	2,20	763	2,20	1.457	2,21	1.442	2,21
Köhler frisch	275	1,33	774	1,44	78	1,60	306	1,54	3.130	1,51	5.293	1,40
EU	275	1,33	774	1,44	73	1,62	295	1,55	3.120	1,51	5.264	1,40
Drittländer					5	1,25	11	1,12	10	1,24	30	1,21
Rotbarsch frisch	4	1,71	7	2,39	23	2,55	70	1,44	95	2,44	122	1,73
EU	4	1,71	7	2,39	23	2,55	0	.	95	2,44	26	3,11
Drittländer							69	1,41			96	1,35
Wolfsbarsch frisch	196	5,52	113	6,09	185	5,84	130	6,19	1.405	5,56	1.094	5,57
EU	190	5,47	110	6,01	179	5,80	129	6,16	1.372	5,52	1.081	5,51
Drittländer	7	6,92	3	9,33	6	7,02	1	9,17	33	7,35	14	10,29
Meerbrassen frisch	155	5,74	99	7,04	115	6,06	99	6,71	1.048	5,86	864	6,26
EU	129	4,73	83	6,21	97	5,19	85	5,92	886	4,93	746	5,49
Drittländer	26	10,73	16	11,30	18	10,71	14	11,41	162	10,94	119	11,12
Scholle frisch	192	1,44	467	1,44	326	1,24	603	1,34	2.794	1,41	4.624	1,33
EU	192	1,44	467	1,44	326	1,24	603	1,34	2.794	1,41	4.623	1,33
Drittländer							0	.	0	.	0	.

Quelle: Statistisches Bundesamt, Wiesbaden

AUSFUHR VON SEEFISCH, GEFROREN AUS DER BUNDESREPUBLIK DEUTSCHLAND

TABELLE 9.1.2

- PRODUKTGEWICHT-

BLE -523-	Berichtsmonat		Vorjahresmonat		Vormonat		Vorjahresmonat		Fortschreibung			
	AUGUST 2016		AUGUST 2015		JULI 2016		JULI 2015		01.01. -31.08.16		01.01.- 31.08.15	
	T	EUR/KG	T	EUR/KG	T	EUR/KG	T	EUR/KG	T	EUR/KG	T	EUR/KG
SEEFISCHFILET frisch	186	11,90	179	12,87	203	11,36	114	13,77	1.275	11,17	1.047	12,35
EU	174	11,89	172	12,85	192	11,26	105	13,67	1.202	11,07	988	12,31
Drittländer	11	12,14	7	13,48	11	13,13	9	14,94	73	12,84	59	13,04
Kabeljaufilet frisch	36	10,78	62	11,29	42	11,21	10	10,95	241	10,41	203	10,38
EU	28	10,36	58	11,17	34	11,02	5	9,80	188	9,88	165	10,00
Drittländer	8	12,17	4	12,93	8	12,03	5	12,17	54	12,23	38	12,04
Köhlerfilet frisch	2	9,41	3	8,08	4	7,50	4	7,75	46	5,59	48	5,99
EU	2	9,41	3	8,08	4	7,50	4	7,75	46	5,59	48	5,99
Drittländer												
Rotbarschfilet frisch	3	7,14	14	6,83	3	6,54	5	6,44	40	6,64	64	6,71
EU	3	7,14	14	6,83	3	6,54	5	6,44	40	6,64	63	6,72
Drittländer											0	.
Frischfilets "andere"	143	12,26	98	14,84	152	11,55	94	14,62	931	11,78	714	13,80
EU	140	12,27	95	14,85	149	11,46	90	14,47	912	11,72	694	13,76
Drittländer	3	11,72	3	14,29	3	15,76	4	18,21	19	14,43	21	14,93

Quelle: Statistisches Bundesamt, Wiesbaden

AUSFUHR VON SEEFISCH, GEFROREN AUS DER BUNDESREPUBLIK DEUTSCHLAND TABELLE 9. 2
- PRODUKTGEWICHT-

BLE -523-	Berichtsmonat		Vorjahresmonat		Vormonat		Vorjahresmonat		Fortschreibung			
	AUGUST 2016		AUGUST 2015		JULI 2016		JULI 2015		01.01. -31.08.16		01.01.- 31.08.15	
	T	EUR/KG	T	EUR/KG	T	EUR/KG	T	EUR/KG	T	EUR/KG	T	EUR/KG
SEEFISCHE ausg. Filets u. Fleisch, gefr.	4.285	1,36	6.225	1,57	5.670	0,96	6.571	1,20	66.937	0,93	76.080	1,11
EU	1.500	1,53	1.929	2,52	971	1,78	1.610	1,85	35.210	0,95	56.225	0,95
Drittländer	2.785	1,27	4.296	1,14	4.699	0,80	4.961	0,99	31.728	0,90	19.855	1,57
Kabeljau gefroren	208	3,20	508	3,08	183	3,11	129	3,39	2.151	2,95	2.574	2,96
EU	206	3,20	506	3,08	179	3,09	126	3,39	2.119	2,96	2.570	2,95
Drittländer	3	3,46	1	2,86	3	4,41	3	3,57	33	2,70	4	3,64
Köhler gefroren	0	.	541	2,01	0	.	5	0,41	560	2,19	1.868	1,99
EU	0	.	541	2,01	0	.	5	0,41	541	2,20	1.868	1,99
Drittländer									19	1,78	0	.
Rotbarsch gefroren	340	2,57	99	3,02	69	2,34	26	3,71	795	2,64	2.379	2,40
EU	93	2,38	28	3,25	65	2,25	1	5,56	306	2,47	1.312	1,93
Drittländer	248	2,64	71	2,93	4	4,05	25	3,64	489	2,75	1.067	2,97
Schw. Heilbutt gefroren	281	5,48	748	4,75	328	5,44	468	5,60	2.447	5,37	3.429	5,11
EU	13	7,72	56	6,38	13	7,81	23	6,62	236	6,29	490	5,98
Drittländer	268	5,38	692	4,61	315	5,34	445	5,54	2.210	5,27	2.938	4,96
Makrelen gefroren	607	1,04	627	1,13	510	0,88	1.494	1,14	15.703	0,90	22.898	0,97
EU	498	1,08	569	1,20	309	1,13	1.358	1,17	11.550	0,91	19.267	0,92
Drittländer	108	0,85	59	0,49	201	0,49	136	0,79	4.153	0,88	3.632	1,24
Holzmakrele gefroren	1.173	0,45	253	1,17	3.169	0,45	501	1,17	16.949	0,41	12.439	0,69
EU	45	0,47	1	1,67	21	0,99	0	.	8.062	0,37	7.737	0,40
Drittländer	1.129	0,45	251	1,17	3.148	0,45	501	1,17	8.887	0,45	4.702	1,17
Blauer Wittling gefroren	879	0,38	206	0,52	1.310	0,43			10.869	0,39	21.155	0,32
EU	550	0,39	121	0,50	300	0,39			6.838	0,36	21.071	0,32
Drittländer	329	0,37	85	0,54	1.011	0,45			4.031	0,44	85	0,54

Quelle: Statistisches Bundesamt, Wiesbaden

AUSFUHR VON SEEFISCHFLEISCH, GEFROREN AUS DER BUNDESREPUBLIK DEUTSCHLAND

TABELLE 9. 3

- PRODUKTGEWICHT-

BLE -523-	Berichtsmonat		Vorjahresmonat		Vormonat		Vorjahresmonat		Fortschreibung			
	AUGUST 2016		AUGUST 2015		JULI 2016		JULI 2015		01.01. -31.08.16		01.01.- 31.08.15	
	T	EUR/KG	T	EUR/KG	T	EUR/KG	T	EUR/KG	T	EUR/KG	T	EUR/KG
SEEFISCHFLEISCH gefroren	245	1,86	294	1,58	77	2,66	112	2,01	1.379	1,96	2.019	1,71
EU	244	1,86	241	1,64	77	2,67	110	1,97	1.302	1,96	1.734	1,74
Drittländer	0	.	53	1,27	0	0,00	2	5,33	77	2,03	285	1,52
Kabeljaufleisch gefroren	200	1,75	136	1,40	12	1,97	1	2,00	717	1,73	678	1,32
EU	200	1,75	116	1,42	12	1,97	1	2,00	714	1,71	546	1,31
Drittländer			21	1,26					4	7,22	131	1,38
Köhlerfleisch gefroren	23	1,23	51	1,32					135	1,35	247	1,48
EU	23	1,23	29	1,40					119	1,36	142	1,60
Drittländer			22	1,22					15	1,30	105	1,31
Paz. Pollackfleisch gefroren	8	2,53	66	1,70	27	1,82	68	1,67	335	1,90	711	1,65
EU	8	2,56	66	1,70	27	1,82	68	1,67	332	1,88	701	1,62
Drittländer	0	.							3	3,33	10	3,96
Seehechtfleisch gefroren	3	3,57	18	1,79	28	3,50	35	1,38	52	3,43	252	2,46
EU	3	3,57	18	1,79	28	3,50	35	1,38	51	3,42	252	2,46
Drittländer									0	5,00		

Quelle: Statistisches Bundesamt, Wiesbaden

AUSFUHR VON SEEFISCHFILET, GEFROREN AUS DER BUNDESREPUBLIK DEUTSCHLAND

TABELLE 9. 4

- PRODUKTGEWICHT-

BLE -523-	Berichtsmonat		Vorjahresmonat		Vormonat		Vorjahresmonat		Fortschreibung			
	AUGUST 2016		AUGUST 2015		JULI 2016		JULI 2015		01.01. -31.08.16		01.01.- 31.08.15	
	T	EUR/KG	T	EUR/KG	T	EUR/KG	T	EUR/KG	T	EUR/KG	T	EUR/KG
SEEFISCHFILET gefroren	4.300	4,76	6.116	4,63	3.770	4,37	3.970	4,11	38.672	4,40	43.161	4,30
EU	4.117	4,62	6.033	4,61	3.647	4,29	3.845	4,04	36.927	4,32	42.298	4,27
Drittländer	183	7,84	83	6,08	123	6,83	125	6,26	1.745	6,23	863	5,77
Kabeljaufilet gefroren	1.625	5,72	2.431	5,81	1.098	5,73	1.322	4,54	11.976	5,66	14.688	5,19
EU	1.531	5,51	2.419	5,81	1.047	5,65	1.302	4,51	11.573	5,59	14.517	5,19
Drittländer	94	9,17	13	5,12	51	7,40	21	6,39	403	7,62	171	5,67
Köhlerfilet gefroren	155	4,52	659	4,35	94	4,17	100	4,85	1.591	4,34	3.355	4,42
EU	148	4,49	657	4,34	93	4,16	94	4,96	1.564	4,33	3.256	4,44
Drittländer	7	5,23	2	5,45	1	5,71	6	3,23	28	4,91	99	3,65
Rotbarschfilet gefroren	55	4,85	156	5,20	54	5,19	53	4,33	612	4,59	819	5,23
EU	50	4,77	152	5,20	50	4,63	52	4,32	573	4,45	799	5,24
Drittländer	6	5,52	4	5,13	4	12,25	2	4,67	39	6,61	20	5,03
Paz. Pollackfilet gefroren	1.751	2,92	1.976	2,74	1.769	2,85	1.813	2,72	17.692	3,00	17.337	2,69
EU	1.727	2,90	1.955	2,72	1.741	2,82	1.778	2,69	17.448	2,98	17.150	2,68
Drittländer	24	4,42	21	4,31	28	4,67	36	3,88	244	4,41	187	4,10
Seehechtfilet gefroren	195	4,83	325	3,80	302	5,04	215	4,30	2.182	4,55	2.113	3,86
EU	184	4,66	319	3,80	297	5,03	211	4,29	2.124	4,48	2.080	3,85
Drittländer	12	7,48	5	4,07	5	5,42	4	4,74	59	7,11	33	4,44
Makrelenfilet gefroren	25	2,28	27	2,75	6	4,64	24	2,54	127	2,57	127	3,48
EU	24	2,26	26	2,72	5	4,63	24	2,53	124	2,54	123	3,43
Drittländer	0	.	0	.	0	.	0	.	3	4,14	4	5,12

Quelle: Statistisches Bundesamt, Wiesbaden

AUSFUHR VON HERING, FRISCH, GEKÜHLT ODER GEFROREN AUS DER BUNDESREPUBLIK DEUTSCHLAND

TABELLE 9. 5

- PRODUKTGEWICHT-

BLE -523-	Berichtsmonat		Vorjahresmonat		Vormonat		Vorjahresmonat		Fortschreibung			
	AUGUST 2016		AUGUST 2015		JULI 2016		JULI 2015		01.01. -31.08.16		01.01.- 31.08.15	
	T	EUR/KG	T	EUR/KG	T	EUR/KG	T	EUR/KG	T	EUR/KG	T	EUR/KG
HERINGE INSGESAMT 1)	15.056	0,65	14.912	0,75	11.487	0,79	14.725	0,78	43.709	1,32	53.886	1,20
EU	14.969	0,63	14.817	0,72	11.376	0,76	14.440	0,73	42.432	1,24	52.183	1,12
Drittländer	87	4,51	96	4,73	111	4,20	285	3,68	1.277	3,91	1.703	3,68
Heringe frisch:	1	2,86	1	4,00	1	5,71	1	5,00	1.037	0,52	6.249	0,32
EU	1	2,86	1	4,00	1	5,71	1	5,00	1.037	0,52	6.249	0,32
Drittländer												
Heringe ausg. Fleisch u. Filets, frisch	0	2,50	0	.	0	.	0	.	978	0,42	6.138	0,30
EU	0	2,50	0	.	0	.	0	.	978	0,42	6.138	0,30
Drittländer												
Heringsfleisch frisch	0	3,33	0	.	0	.	0	.	58	2,15	111	1,43
EU	0	3,33	0	.	0	.	0	.	58	2,15	111	1,43
Drittländer												
Heringe gefroren:	13.573	0,46	13.013	0,49	9.951	0,46	12.511	0,48	28.755	0,68	30.448	0,63
EU	13.570	0,46	13.010	0,49	9.948	0,46	12.471	0,48	28.559	0,68	30.054	0,63
Drittländer	3	3,70	2	3,64	2	3,33	40	1,09	196	1,12	393	0,78
Heringe ausg. Fleisch u. Filets, gefr.	13.475	0,45	12.486	0,44	9.852	0,45	12.177	0,45	24.253	0,47	26.588	0,46
EU	13.475	0,45	12.486	0,44	9.852	0,45	12.138	0,44	24.071	0,46	26.207	0,46
Drittländer			0	.			39	0,93	182	0,94	382	0,68
Heringsfleisch gefroren	7	2,60	318	1,33	42	1,70	222	1,52	1.459	1,57	1.637	1,47
EU	5	2,29	317	1,33	40	1,65	221	1,51	1.447	1,56	1.630	1,46
Drittländer	3	3,20	1	3,00	2	2,73	1	2,86	12	2,97	7	2,74
Heringsfilet gefroren	91	1,83	209	1,91	57	1,86	113	1,89	3.043	1,97	2.222	2,02
EU	90	1,81	208	1,90	56	1,83	112	1,85	3.041	1,97	2.218	2,01
Drittländer	0	10,00	1	5,00	0	.	1	6,67	2	5,91	4	5,68

1) Alle Heringserzeugnisse

Quelle: Statistisches Bundesamt, Wiesbaden

AUSFUHR VON SÜSSWASSERFISCHEN AUS DER BUNDESREPUBLIK DEUTSCHLAND

TABELLE 9.6

- PRODUKTGEWICHT-

BLE -523-	Berichtsmonat		Vorjahresmonat		Vormonat		Vorjahresmonat		Fortschreibung			
	AUGUST 2016		AUGUST 2015		JULI 2016		JULI 2015		01.01.-31.08.16		01.01.-31.08.15	
	T	EUR/KG	T	EUR/KG	T	EUR/KG	T	EUR/KG	T	EUR/KG	T	EUR/KG
SÜSSWASSERFISCHE INSG.	6.385	9,25	5.648	8,11	5.679	9,44	5.211	8,14	47.383	8,88	45.885	8,08
EU	5.312	8,49	4.992	7,78	4.603	8,96	4.566	7,80	40.222	8,38	40.224	7,69
Drittländer	1.073	12,98	655	10,62	1.077	11,49	645	10,56	7.161	11,66	5.661	10,81
LACHSE	5.433	9,64	4.532	8,64	4.550	10,13	4.071	8,81	38.218	9,46	35.055	8,78
EU	4.532	8,86	3.980	8,34	3.700	9,60	3.560	8,49	32.399	8,97	30.187	8,43
Drittländer	901	13,55	551	10,83	851	12,46	511	11,07	5.819	12,21	4.868	10,95
Lachse, ausg. Filet, frisch	1.746	6,08	1.562	4,96	1.330	7,08	1.300	5,13	12.948	6,41	10.850	5,13
EU	1.721	6,06	1.534	4,94	1.306	7,06	1.270	5,10	12.762	6,39	10.601	5,09
Drittländer	25	7,44	28	6,11	23	8,24	29	6,23	187	7,63	249	6,62
Lachsfilet frisch	1.257	9,26	533	8,85	476	11,78	552	9,16	5.214	10,19	5.062	9,32
EU	845	7,54	317	8,59	142	11,57	336	9,02	2.670	9,26	3.197	8,78
Drittländer	413	12,79	217	9,23	334	11,87	216	9,38	2.544	11,18	1.865	10,25
Lachse, ausg. Filet, gefroren	7	7,00	26	6,71	29	6,49	24	5,40	343	5,05	302	4,72
EU	4	8,00	18	7,08	25	6,30	10	5,96	314	4,93	178	5,25
Drittländer	3	5,67	8	5,88	4	7,69	13	4,96	29	6,38	124	3,95
Lachsfilet gefroren	903	9,70	629	9,50	967	9,85	639	8,81	7.057	9,13	6.122	8,69
EU	712	8,80	482	9,29	761	8,89	563	8,58	5.832	8,61	4.950	8,48
Drittländer	191	13,05	147	10,17	207	13,40	76	10,54	1.224	11,61	1.172	9,60
"andere" Süßwasserfische, Filet, frisch 1)	23	13,51	141	5,94	56	8,92	142	6,30	173	13,23	706	6,76
EU	15	9,86	135	5,43	50	7,46	136	5,93	103	10,07	655	5,94
Drittländer	9	19,65	6	17,80	7	19,70	6	14,43	70	17,93	51	17,40
"andere" Süßwasserfische, Filet, gefroren 2)	254	7,67	304	8,12	283	8,00	180	7,95	2.451	7,82	2.935	7,17
EU	244	7,47	295	8,00	267	7,78	170	7,86	2.309	7,72	2.867	7,10
Drittländer	11	12,15	9	11,87	16	11,54	10	9,42	142	9,47	69	9,99

1) Waren des KN-Codes 03043900

2) Waren des KN-Codes 03046900

Quelle: Statistisches Bundesamt, Wiesbaden

AUSFUHR AUSGEWÄHLTER FISCHINDUSTRIELLER FERTIGERZEUGNISSE AUS DER BUNDESREPUBLIK DEUTSCHLAND

TABELLE 9. 7

- PRODUKTGEWICHT-

BLE -523-	Berichtsmonat		Vorjahresmonat		Vormonat		Vorjahresmonat		Fortschreibung		Fortschreibung	
	AUGUST 2016		AUGUST 2015		JULI 2016		JULI 2015		01.01. -31.08.16		01.01.- 31.08.15	
	T	EUR/KG	T	EUR/KG	T	EUR/KG	T	EUR/KG	T	EUR/KG	T	EUR/KG
Heringskonserven und Halbfabrikate	1.469	2,34	1.880	2,53	1.511	2,93	2.189	2,52	13.637	2,68	16.870	2,51
EU	1.386	2,21	1.786	2,41	1.403	2,83	1.944	2,32	12.567	2,54	15.565	2,34
Drittländer	84	4,55	93	4,76	108	4,22	245	4,10	1.071	4,42	1.305	4,56
Thunfisch- und Bonitenkonserven	1.282	3,50	1.106	3,84	1.295	3,80	1.915	3,48	8.458	3,69	9.558	3,81
EU	1.242	3,38	1.080	3,73	1.240	3,63	1.859	3,37	8.181	3,55	9.279	3,67
Drittländer	39	7,51	27	8,13	55	7,64	55	7,18	277	7,87	279	8,53
Sardinenkonserven	198	2,66	65	4,54	215	2,72	268	2,83	1.228	2,81	1.428	2,93
EU	189	2,58	56	4,29	208	2,67	260	2,75	1.154	2,67	1.351	2,75
Drittländer	9	4,42	9	6,14	8	4,00	7	5,81	74	4,95	76	6,08
Tiefgefrorene, panierte Fischfilets 1)	4.418	3,47	5.410	3,26	3.138	3,55	5.328	3,20	45.227	3,35	50.653	3,17
EU	4.149	3,37	5.185	3,21	2.978	3,46	5.054	3,14	43.377	3,29	48.771	3,12
Drittländer	269	4,95	224	4,33	160	5,14	274	4,14	1.850	4,75	1.883	4,36
Andere Krebstiere, zuber. (inkl. Hummer)	326	11,00	325	12,84	390	9,71	586	11,19	2.922	11,25	3.702	12,13
EU	292	10,73	291	12,72	358	9,34	527	11,04	2.634	11,08	3.358	12,03
Drittländer	34	13,31	34	13,86	32	13,86	59	12,54	289	12,80	344	13,06
Weichtiere, zubereitet	179	4,63	141	5,22	214	4,34	201	4,19	1.581	4,47	1.549	4,31
EU	149	4,06	119	4,85	182	4,01	174	3,90	1.380	4,08	1.399	4,03
Drittländer	30	7,45	22	7,21	32	6,25	27	6,08	202	7,13	151	6,89
Krabben, zubereitet	19	9,18	30	10,20	7	12,68	5	16,81	117	11,14	142	11,05
EU	19	8,56	29	9,52	7	12,46	4	15,00	113	10,35	138	10,38
Drittländer	1	28,33	1	38,57	0	.	1	32,00	4	31,86	4	34,62
Räucherlachs	1.281	14,67	1.074	13,27	1.065	13,98	981	13,19	8.610	13,85	8.256	13,36
EU	1.057	14,20	941	12,98	900	13,44	827	12,82	7.164	13,38	7.052	13,03
Drittländer	224	16,90	133	15,38	165	16,90	155	15,16	1.446	16,17	1.204	15,27
Forellen, geräuchert	69	12,65	48	12,78	72	13,92	47	13,75	556	12,69	393	12,36
EU	55	12,53	36	12,49	33	13,09	21	13,55	396	12,16	311	11,93
Drittländer	14	13,09	12	13,61	39	14,63	26	13,91	160	14,01	82	13,96

1) ohne Heringsfilets, roh, paniert, gefroren

Quelle: Statistisches Bundesamt, Wiesbaden

Fänge deutscher Fischereifahrzeuge**Angaben in Tonnen Fanggewicht****Hinweis:** Längenangaben der Fischereifahrzeuge in Meter über alles**Aal**

Fanggebiet	Zone	Große Hochsee- seefischerei	Kleine Hochsee- und Küstenfischerei			Gesamt
			ab 20,0 m	10,0 bis 19,99m	bis 9,99 m	
III	EG			4	33	37
IV EG	EG					0
Gesamt:		0	0	4	33	37

Blauer Wittling

Fanggebiet	Zone	Große Hochsee- seefischerei	Kleine Hochsee- und Küstenfischerei			Gesamt
			ab 20,0 m	10,0 bis 19,99m	bis 9,99 m	
Spitzbergen	NSP					0
II a	A	158				158
II a, III, IV (EG) (Nordsee)	EG	1.028				1.028
Vb, VI, VII	EG	13.060				13.060
VIII a, b ,d	EG					0
VIII e (westliche Biskaya)	EG					0
XII	EG					0
Faröer	FAR	1.713				1.713
Norwegen nördl. 62 ° N, Jan Mayen	NN					0
I, VI, VII, XII, XIV	A					0
Grönland XIV, V, XII	GD					0
Gesamt:		15.959	0	0	0	15.959

Blauleng

Fanggebiet	Zone	Große Hochsee- seefischerei	Kleine Hochsee- und Küstenfischerei			Gesamt
			ab 20,0 m	10,0 bis 19,99m	bis 9,99 m	
II a (EG), IV (alle Zonen) (Nordsee)	EG					0
Vb, VI, VII	EG					0
Norwegen nördl. 62 ° N, Jan Mayen	NN					0
Island	IS					0
Faröer	FAR					0
Grönland XIV, V, XII	GD	7				7
Gesamt:		7	0	0	0	7

Plattfische unsortiert außer Scholle und Seezunge

Fanggebiet	Zone	Große Hochsee- seefischerei	Kleine Hochsee- und Küstenfischerei			Gesamt
			ab 20,0 m	10,0 bis 19,99m	bis 9,99 m	
II a, III, IV (EG) (Nordsee)	EG	1	86	2	2	91
III	EG					0
IV (alle Zonen)	EG					0
Gesamt		1	86	2	0	91

Flunder/ Strubbutt

Fanggebiet	Zone	Große Hochsee- seefischerei	Kleine Hochsee- und Küstenfischerei			Gesamt
			ab 20,0 m	10,0 bis 19,99m	bis 9,99 m	
III	EG		361	392	231	984
IV (alle Zonen)	EG		24	1		25
Gesamt:		0	385	393	231	1.009

Garnelen

Fanggebiet	Zone	Große Hochsee- seefischerei	Kleine Hochsee- und Küstenfischerei			Gesamt
			ab 20,0 m	10,0 bis 19,99m	bis 9,99 m	
III	EG				1	1
IV (alle Zonen)	EG		938	5.208	28	6.174
XII	A					0
NAFO außerh. nationaler Gewässer 3L	NF					0
Gesamt:		0	938	5.208	29	6.175

Goldlachs (Glasauge)

Fanggebiet	Zone	Große Hoch-seefischerei	Kleine Hochsee- und Küstenfischerei			Gesamt
			ab 20,0 m	10,0 bis 19,99m	bis 9,99 m	
II a (EG), IV (alle Zonen)	EG	132				132
V	EG					0
VI, VII	EG	818				818
Island	IS					0
Faröer	FAR	132				132
Gesamt:		1.082	0	0	0	1.082

Grenadier

Fanggebiet	Zone	Große Hoch-seefischerei	Kleine Hochsee- und Küstenfischerei			Gesamt
			ab 20,0 m	10,0 bis 19,99m	bis 9,99 m	
Grönland XIV, V, XII	GD	29				29
Grönland NAFO-1	NFGD	1				1
VII	EG					0
Gesamt:		30	0	0	0	30

Hai

Fanggebiet	Zone	Große Hoch-seefischerei	Kleine Hochsee- und Küstenfischerei			Gesamt
			ab 20,0 m	10,0 bis 19,99m	bis 9,99 m	
II a (EG), IV (alle Zonen)	EG	2	1			3
V EG	EG					0
VI EG	EG					0
VII EG	EG					0
VIII EG	EG					0
Island	IS					0
XII	A					0
Grönland XIV, V, XII	GD					0
Gesamt:		2	1	0	0	3

Hering

Fanggebiet	Zone	Große Hoch-seefischerei	Kleine Hochsee- und Küstenfischerei			Gesamt
			ab 20,0 m	10,0 bis 19,99m	bis 9,99 m	
Spitzbergen	NSP					0
I, II (einschl. Norwegen)	EG					0
Norwegen nördl. 62° N, Jan Mayen	NJM					0
III b, c, d (Ostsee)	EG		9.194	5.381	2.101	16.676
IIIa (Skagerak und Kattegat)	EG					0
IVa, IV b (alle Zonen)	EG	26.214	3.444		1	29.659
IVc, VII d	EG					0
V b (EG), VI a Nord, VI b	EG	1.028				1.028
VII d-k	EG	427				427
II a	A	2.583				2.583
Gesamt:		30.252	12.638	5.381	2.102	50.373

Holzmakrele

Fanggebiet	Zone	Große Hoch-seefischerei	Kleine Hochsee- und Küstenfischerei			Gesamt
			ab 20,0 m	10,0 bis 19,99m	bis 9,99 m	
II a, IV (EG) (Nordsee)	EG	34	1			35
V b, VI, VII, VIII a, b, d, e	EG	10.475				10.475
III b, c, d (Ostsee)	EG					0
Mauretanien	MAU	779				779
Marokko	MAR					
südpazifischer Ozean	A	9.100				
Gesamt		20.388	1	0	0	20.389

Kabeljau

Fanggebiet	Zone	Große Hoch-seefischerei	Kleine Hochsee- und Küstenfischerei			Gesamt
			ab 20,0 m	10,0 bis 19,99m	bis 9,99 m	
III a Nord (Skagerrak) (alle Zonen)	EG		77			77
III a Süd (Kattegat)	EG					0
III b, c, d (EG) (Ostsee)	EG		1.330	1.287	388	3.005
IIa (EG), IV (alle Zonen) (Nordsee)	EG		1.784	36		1820
(dav. Norw.)			(1.067)			(1.067)
Vb,VI	EG					0
(dav. V b, VI a)						0
I, II	A					0
NAFO außerh. nationaler Gewässer 2J/2KL	NF					0
NAFO außerh. nationaler Gewässer 3NO	NF					0
NAFO außerh. nationaler Gewässer 3M	NF					0
Faröer (Quote gemeinsam mit Schellfisch)	FAR					0
Norwegen nördl. 62 ° N, Jan Mayen	NN	1.657				1.657
Spitzbergen	NSP	3.222				3222
Grönland XIV, V, XII	GD	1.778				1778
Grönland NAFO-1	NFGD					0
Island V	IS					0
Gesamt:		6.657	3.191	1.323	388	11.559

Kaisergranat

Fanggebiet	Zone	Große Hoch-seefischerei	Kleine Hochsee- und Küstenfischerei			Gesamt
			ab 20,0 m	10,0 bis 19,99m	bis 9,99 m	
IIIa, III b, c, d (EG)	EG					0
II a, IV (EG) (Nordsee)	EG		785			785
VI EG	EG					0
Gesamt:		0	785	0	0	785

Katfisch

Fanggebiet	Zone	Große Hoch-seefischerei	Kleine Hochsee- und Küstenfischerei			Gesamt
			ab 20,0 m	10,0 bis 19,99m	bis 9,99 m	
IIa (EG), III, IV (alle Zonen)	EG	1	21			22
Spitzbergen	NSP	17				17
Norwegen nördl. 62 ° N, Jan Mayen	NN					0
Grönland XIV, V, XII	GD	18				18
Island	IS					0
Grönland NAFO-1	NFGD					0
Gesamt		36	21	0	0	57

Knurrhahn

Fanggebiet	Zone	Große Hoch-seefischerei	Kleine Hochsee- und Küstenfischerei			Gesamt
			ab 20,0 m	10,0 bis 19,99m	bis 9,99 m	
IV (alle Zonen)	EG		201	3		204
III a	EG					0
Gesamt:		0	201	3	0	204

Lachs

Fanggebiet	Zone	Große Hoch-seefischerei	Kleine Hochsee- und Küstenfischerei			Gesamt
			ab 20,0 m	10,0 bis 19,99m	bis 9,99 m	
III b, c, d (EG) (Ostsee) (Anzahl)						0
III b, c, d (EG) (Ostsee) (Gewicht in t.)	EG				1	1
Gesamt:		0	0	0	1	1

Leng

Fanggebiet	Zone	Große Hoch-seefischerei	Kleine Hochsee- und Küstenfischerei			Gesamt
			ab 20,0 m	10,0 bis 19,99m	bis 9,99 m	
II a EG	EG					0
IV (alle Zonen)	EG		77			77
III, V, VI (EG)	EG		1			1
VII (EG)	EG					0
Faröer	FAR					0
Norwegen nördl. 62 ° N, Jan Mayen	NN	9				9
Grönland XIV, V, XII	GD	1				1
Gesamt		10	78	0	0	88

Limande

Fanggebiet	Zone	Große Hochsee- seefischerei	Kleine Hochsee- und Küstenfischerei			Gesamt
			ab 20,0 m	10,0 bis 19,99m	bis 9,99 m	
III	EG		4	1		5
IV (alle Zonen)	EG		74			74
Gesamt:		0	78	1	0	79

Lumb

Fanggebiet	Zone	Große Hochsee- seefischerei	Kleine Hochsee- und Küstenfischerei			Gesamt
			ab 20,0 m	10,0 bis 19,99m	bis 9,99 m	
V EG, VI, VII	EG					0
Ila (EG), IV (alle Zonen)	EG	1	3		2	6
Faröer	FAR	3				3
Gesamt:		4	3	0	2	9

Makrele

Fanggebiet	Zone	Große Hochsee- seefischerei	Kleine Hochsee- und Küstenfischerei			Gesamt
			ab 20,0 m	10,0 bis 19,99m	bis 9,99 m	
II (ohne EG) V b, VI, VII, VIII a, b, d, e,	EG	12.458				12.458
VIII c	EG					0
Ila (EG), III, IV (alle Zonen)	EG	2.062	8	1	5	2.076
Mauretaniien	MAU					0
Marokko	MAR					0
südpazifischer Ozean	A					0
Gesamt:		14.520	8	1	5	14.534

Miesmuscheln

Fanggebiet	Zone	Große Hochsee- seefischerei	Kleine Hochsee- und Küstenfischerei			Gesamt
			ab 20,0 m	10,0 bis 19,99m	bis 9,99 m	
III	EG			665		665
IV (alle Zonen)	EG		10.587			10587
VIII c	EG					0
Gesamt:		0	10.587	665	0	11.252

Pilchard

Fanggebiet	Zone	Große Hochsee- seefischerei	Kleine Hochsee- und Küstenfischerei			Gesamt
			ab 20,0 m	10,0 bis 19,99m	bis 9,99 m	
Mauretaniien	MAU	6.738				6738
Marokko	MAR	10.559				10559
VI, VII, VIII	EG	340				340
Gesamt:		17.637	0	0	0	17.637

Pollack

Fanggebiet	Zone	Große Hochsee- seefischerei	Kleine Hochsee- und Küstenfischerei			Gesamt
			ab 20,0 m	10,0 bis 19,99m	bis 9,99 m	
II a (EG), IV (alle Zonen)	EG		86	1		87
III	EG		7		1	8
VI	EG					0
Norwegen nördl. 62 ° N, Jan Mayen	NN	1				1
Gesamt		1	93	1	1	96

Rothen

Fanggebiet	Zone	Große Hoch-seefischerei	Kleine Hochsee- und Küstenfischerei			Gesamt
			ab 20,0 m	10,0 bis 19,99m	bis 9,99 m	
II a (EG), IV (alle Zonen)	EG	3	40	1		44
V b, VI, VII	EG					0
Grönland XIV, V, XII (pelagisch)	GD					0
Island	IS					0
Gesamt		3	40	1	0	44

Rotbarsch

Fanggebiet	Zone	Große Hoch-seefischerei	Kleine Hochsee- und Küstenfischerei			Gesamt
			ab 20,0 m	10,0 bis 19,99m	bis 9,99 m	
II a (EG)	EG					0
II a	A	272				272
IV (alle Zonen)	EG		1			1
VI EG	EG					0
VII	EG					0
XII, XIV	A					0
Faröer	FAR					0
Grönland NAFO-1	NFGD					0
Grönland XIV, V, XII (Grund.)	GD					0
Grönland XIV, V, XII (pelagisch)	GD	1.764				1.764
NAFO außerh. nationaler Gewässer	A	669				669
Norwegen nördl. 62 ° N, Jan Mayen	NN	220				220
Spitzbergen	NSP					0
Gesamt:		2.925	1	0	0	2.926

Rotzunge

Fanggebiet	Zone	Große Hoch-seefischerei	Kleine Hochsee- und Küstenfischerei			Gesamt
			ab 20,0 m	10,0 bis 19,99m	bis 9,99 m	
IV	EG		6			6
IV	N		3			3
III	EG					0
Gesamt:		0	9	0	0	9

Sardinella

Fanggebiet	Zone	Große Hoch-seefischerei	Kleine Hochsee- und Küstenfischerei			Gesamt
			ab 20,0 m	10,0 bis 19,99m	bis 9,99 m	
IIIa; III b, c, d	EG	40				40
Mauretanien	MAU	900				900
Marokko	MAR					
Gesamt:		940	0	0	0	940

Scharbe/ Rauhe Scharbe

Fanggebiet	Zone	Große Hoch-seefischerei	Kleine Hochsee- und Küstenfischerei			Gesamt
			ab 20,0 m	10,0 bis 19,99m	bis 9,99 m	
IIIa; III b, c, d (Ostsee)	EG		120	540	35	695
IV (alle Zonen)	EG	2	227	6		235
VII	EG					0
Island	IS					0
Spitzbergen	NSP	14				14
Gesamt:		16	347	546	35	944

Schellfisch

Fanggebiet	Zone	Große Hoch-seefischerei	Kleine Hochsee- und Küstenfischerei			Gesamt
			ab 20,0 m	10,0 bis 19,99m	bis 9,99 m	
IIIa (alle Zonen); III b, c, d (Ostsee)	EG		112			112
IIa (EG), IV(alle Zonen) (Nordsee)	EG		451	1		452
(dav. Norw.)			(264)			(264)
Vb,VI	EG					0
(dav.Vb, VIa)						
Faröer	FAR					0
Norwegen nördl. 62 ° N, Jan Mayen	NN	118				118
Grönland XIV, V, XII	GD	2				2
Spitzbergen	NSP	34				34
Gesamt:		154	563	1	0	718

Scholle

Fanggebiet	Zone	Große Hoch-seefischerei	Kleine Hochsee- und Küstenfischerei			Gesamt
			ab 20,0 m	10,0 bis 19,99m	bis 9,99 m	
III a Nord (Skagerrak)	EG		14			14
III a Süd (Kattegat)	EG			1		1
III b, c, d (Ostsee)	EG		36	335	83	454
IIa (EG), IV (alle Zonen) (Nordsee)	EG		3.655	36		3.691
(dav. Norw.)			(87)			(87)
Gesamt:		0	3.705	372	83	4.160

Schwarzer/ Weißer Heilbutt

Fanggebiet	Zone	Große Hoch-seefischerei	Kleine Hochsee- und Küstenfischerei			Gesamt
			ab 20,0 m	10,0 bis 19,99m	bis 9,99 m	
Grönland XIV, V, XII	GD	4.426				4.426
Grönland NAFO-1	NFGD	566				566
Norwegen nördl. 62 ° N, Jan Mayen	NN	10				10
Spitzbergen	NSP	2				2
IV (alle Zonen)	EG		8			8
Gesamt		5.004	8	0	0	5.012

Seelachs

Fanggebiet	Zone	Große Hoch-seefischerei	Kleine Hochsee- und Küstenfischerei			Gesamt
			ab 20,0 m	10,0 bis 19,99m	bis 9,99 m	
IIa (EG), III, IV (alle Zonen)	EG	4	5.352	4	8	5.368
(dav. Norw.)			(3.670)			(3.670)
Vb, VI	EG	9				9
Faröer	FAR					0
Norwegen nördl. 62 ° N, Jan Mayen	NN	934	1			935
Spitzbergen	NSP					0
Grönland XIV, V, XII	GD	12				12
Island	IS					0
Grönland XIV, V, XII	GD					0
Südpazifischer Ozean	A					0
Gesamt:		959	5.353	4	8	6.324

Seehecht

Fanggebiet	Zone	Große Hoch-seefischerei	Kleine Hochsee- und Küstenfischerei			Gesamt
			ab 20,0 m	10,0 bis 19,99m	bis 9,99 m	
IIa (EG), IV (alle Zonen) (Nordsee)	EG		679			679
III a, III b, c, d (EG)	EG		5			5
VI, VII	EG	50				50
Norwegen nördl. 62 ° N, Jan Mayen	NN	4				4
Gesamt:		54	684	0	0	738

Seeteufel

Fanggebiet	Zone	Große Hochsee- seefischerei	Kleine Hochsee- und Küstenfischerei			Gesamt
			ab 20,0 m	10,0 bis 19,99m	bis 9,99 m	
III a EG	EG					0
II a (EG), IV (alle Zonen)	EG		222			222
Vb, VI	EG		196			196
VII, VIII	EG		256			256
Gesamt:		0	674	0	0	674

Seezunge

Fanggebiet	Zone	Große Hochsee- seefischerei	Kleine Hochsee- und Küstenfischerei			Gesamt
			ab 20,0 m	10,0 bis 19,99m	bis 9,99 m	
IIIa; III b, c, d (EG)	EG			13		13
II (EG), IV (alle Zonen) (Nordsee)	EG		682	58		740
Gesamt:		0	682	71	0	753

Sonstige Fische

Fanggebiet	Zone	Große Hochsee- seefischerei	Kleine Hochsee- und Küstenfischerei			Gesamt
			ab 20,0 m	10,0 bis 19,99m	bis 9,99 m	
Andere Arten Norwegen IV	EG					0
II a (EG)	EG					0
III a Süd	EG					0
III a Nord	EG					0
III b, c, d (EG)	EG		1	109	1.185	1.295
IV (alle Zonen)	EG		40			40
V (EG)	EG					0
VI (EG)	EG		29			29
VI (EG)	A		73			73
VII (EG)	EG	8	50			58
VIII (EG)	EG	1	10			11
IX (EG)	EG					0
XII (EG)	EG					0
XII, XIV	A		23			23
Grönland XIV, V, XII	GD	1				1
Island V	IS					0
Mauretania	MAU	1715				1.715
Marokko	MAR					
NAFO außerh. nationaler Gewässer	NF					0
Norwegen nördl. 62 ° N, Jan Mayen	NN					0
Spitzbergen	NSP					0
südpazifischer Ozean	A	836				
Gesamt		2561	226	109	1.185	4.081

Sprotte

Fanggebiet	Zone	Große Hochsee- seefischerei	Kleine Hochsee- und Küstenfischerei			Gesamt
			ab 20,0 m	10,0 bis 19,99m	bis 9,99 m	
III AN	EG					0
III b, c, d (Ostsee)	EG		9.829	705		10.534
VII d, e	EG	49				49
IIa (EG) , IV (EG) (Nordsee)	EG	110	4.474			4.584
Gesamt:		159	14.303	705	0	15.167

Steinbutt

Fanggebiet	Zone	Große Hochsee- seefischerei	Kleine Hochsee- und Küstenfischerei			Gesamt
			ab 20,0 m	10,0 bis 19,99m	bis 9,99 m	
III	EG		3	18	20	41
IV (alle Zonen)	EG		242	2		244
VI, VII	EG					0
Gesamt:		0	245	20	20	285

Stint

Fanggebiet	Zone	Große Hochsee- seefischerei	Kleine Hochsee- und Küstenfischerei			Gesamt
			ab 20,0 m	10,0 bis 19,99m	bis 9,99 m	
II a (EG), IIIa, IV (alle Zonen)	EG				1	1
III b, c, d (Ostsee)	EG					0
Gesamt		0	0	0	1	1

Taschenkrebs

Fanggebiet	Zone	Große Hochsee- seefischerei	Kleine Hochsee- und Küstenfischerei			Gesamt
			ab 20,0 m	10,0 bis 19,99m	bis 9,99 m	
IIIa; III b, c, d (Ostsee)	EG			1	1	2
II a (EG), IV (alle Zonen)(Nordsee)	EG		146	7	12	165
V, VI, VII	EG					0
Gesamt		0	146	8	13	167

Tintenfisch

Fanggebiet	Zone	Große Hochsee- seefischerei	Kleine Hochsee- und Küstenfischerei			Gesamt
			ab 20,0 m	10,0 bis 19,99m	bis 9,99 m	
II a (EG), III, IV (alle Zonen)(Nordsee), VII	EG	1	8			9
Gesamt		1	8	0	0	9

Thunartige Fische

Fanggebiet	Zone	Große Hochsee- seefischerei	Kleine Hochsee- und Küstenfischerei			Gesamt
			ab 20,0 m	10,0 bis 19,99m	bis 9,99 m	
Mauretaniens	MAU					0
Gesamt		0	0	0	0	0

Wittling

Fanggebiet	Zone	Große Hochsee- seefischerei	Kleine Hochsee- und Küstenfischerei			Gesamt
			ab 20,0 m	10,0 bis 19,99m	bis 9,99 m	
III a	EG		3			3
III b ,c ,d (Ostsee)	EG		16	176	2	194
II a (EG), IV (alle Zonen) (dav. Norw.)	EG		90 (25)			90 (25)
Faröer	FAR					0
Vb, VI	EG					0
XII, XIV	A					0
Gesamt:		0	109	176	2	287

Zusammenfassung:

Fanggebiet	Zone	Große Hochsee- seefischerei	Kleine Hochsee- und Küstenfischerei			Gesamt
			ab 20,0 m	10,0 bis 19,99m	bis 9,99 m	
EG-Meer einschl.Norw. IV	EG	68.358	56.097	14.995	4.141	143.591
Außerhalb nationaler Zonen	A	12.791	96	0	0	12.887
Gewässer der Faröer	FAR	1.848	0	0	0	1.848
NAFO außerh. nationaler Gewässer	NF-A	669	0	0	0	669
Gewässer Grönland NAFO-1	NFGD	567	0	0	0	567
Grönländische Gewässer	GD	8.038	0	0	0	8.038
Isländische Gewässer	IS	0	0	0	0	0
Gewässer Norwegens nördl. 62°	NN	2.953	1	0	0	2.954
Gewässer Norwegen Spitzbergen	NSP	3.289	0	0	0	3.289
Gewässer Mauretaniens	MAU	10.132	0	0	0	10.132
Gewässer Marokkos	MAR	10.559	0	0	0	10.559
Gesamt:		119.204	56.194	14.995	4.141	194.534

Stand: 13.10.2016

9 Blauer Wittling (WHB)

Gebiet	Quoten			Ausnutzung 2016 vorläufig				
	Gesamt	Hochsee	Kutter	Hochsee	Kutter	Gesamt	%	Rest
1 I, II, III, IV, V, VI, VII, VIIIabde, XII und XIV (EU/international) - WHB/1X14	17.904	17.904	0	15.696,7		15.696,7	87,7	2.208
2 - davon max. EU 149.506 t - WHB/*NZJM1								
3 - davon max. EU 149.506 t - WHB/*NZJM2								
4 - davon in färöischen Gewässern max. EU 21.500 t; 9,2% - WHB/*05-F.	1.753	1.753		1.609,6		1.609,6	91,8	

10 Makrele (MAC)

Gebiet	Quoten			Ausnutzung 2016 vorläufig				
	Gesamt	Hochsee	Kutter	Hochsee	Kutter	Gesamt	%	Rest
1 IIIa und IV; IIa, IIIbc und Unterdivisionen 22-32 (EU) - MAC/2A34.	825	807	18	119,2	11,2	130,4	15,8	695
2 - davon in IVa (NOR) - MAC/*4AN.					1,1	1,1		
3 - davon in IIa (NOR) - MAC/*02AN-	110	101	9					
4 - davon in färöischen Gewässern - MAC/*FRO1	131	121	10					
5 VI, VII, VIIIabde; Vb (EU/international); IIa, XII und XIV (international) - MAC/2CX14-	24.747	24.747	0	8.538,2		8.538,2	34,5	16.209
6 - davon in IIa (EU), Iva (EU) vom 01.01.-15.02. und 01.09. - 31.12. - MAC/*4A-EN	12.525	12.487	38					
7 - davon in IIa (NOR) - MAC/*2AN-	1.851	1.846	5					
8 - davon in färöischen Gewässer - MAC/*FRO2	1.813	1.808	5					
9 VIIIc, IX und X; CECAF 34.1.1 (EU) - MAC/8C3411	669	669	0	669,0		669,0	99,9	0
10 - davon VIIIabde - MAC/*8ABD.	669	669	0	669,0		669,0	100,0	
11 - davon VIIIb - MAC/*08B.								

11 Sprotte (SPR)

Gebiet	Quoten			Ausnutzung 2016 vorläufig				
	Gesamt	Hochsee	Kutter	Hochsee	Kutter	Gesamt	%	Rest
1 Unterdivisionen 22-32 (Union) - SPR/3BCD-C	10.966		10.966			10.533,0	96,1	433
2 IIIa - SPR/03A.	47		47					47
3 - davon max. 5 % Beifänge von Wittling Schellfisch - OTH/*03A.	2							
4 IIa und IV (EU) - SPR/2AC4-C = allgemeine Quote	5.688	751				4.473,5	78,6	1.215
5 - davon max. 2 % Beifänge von Kliesche und Wittling - OTH/*2AC4C	76							
6 VIII und VIIe - SPR/7DE.	116	116	0					116

12 Seehecht (HKE)

Gebiet	Quoten			Ausnutzung 2016 vorläufig				
	Gesamt	Hochsee	Kutter	Hochsee	Kutter	Gesamt	%	Rest
1 IIa und IV (EU) - HKE/2AC4-C	398		398			357,6	89,8	41
2 - davon Beifänge in IIIa - HKE/*03A.	23		23			4,7	20,3	
3 IIIa; Unterdivisionen 22-32 (EU) - HKE/3A/BCD	1		1			0,2	23,8	0
4 VI und VII; Vb (EU/international), XII und XIV (international) - HKE/571214	79	79	0	49,9		49,9	63,5	29
5 - davon VIIIabde - HKE/*8ABDE								

13 Seeteufel (ANF)

Gebiet	Quoten			Ausnutzung 2016 vorläufig				
	Gesamt	Hochsee	Kutter	Hochsee	Kutter	Gesamt	%	Rest
1 VI; Vb (EU/international); XII und XIV (international) - ANF/56-14	252		252			167,3	66,4	85
2 VII - ANF/07.	362		362			240,9	66,5	121
3 - davon max. 5 % in VIIIabde - ANF/*8ABDE								
4 IIa und IV (EU) - ANF/2AC4-C	377		377			205,8	54,5	171
5 - davon max. 10 % in VI; Vb (EU/international); XII+XIV (internat.) - ANF/*56-14	43							
6 IV (NOR) - ANF/04-N.	18		18			11,7	64,9	6

14 Lachs (SAL)

Gebiet	Quoten			Ausnutzung 2016 vorläufig				
	Gesamt	Hochsee	Kutter	Hochsee	Kutter	Gesamt	%	Rest
1 Unionsgewässers der Unterdivisionen 22-31 (EU) - Angabe in Stück - SAL/3BCD-F	2.212		2.212			1.525,0	68,9	687

Stand: 13.10.2016

15 Hering (HER) Gebiet	Quoten			Ausnutzung 2016 vorläufig				
	Gesamt	Hochsee	Kutter	Hochsee	Kutter	Gesamt	%	Rest
1 IIIa - HER/03A.	339		339		0,1	0,1	0,0	339
2 - davon max. 50 % in IV (EU) - HER/*04-C.								
3 IIIa - HER/03A-BC	51		51					51
4 VIIghjk (erweitert gemäß Fußnote) - HER/7G-K.	272	272	0					272
5 IV und VIIId; IIa (EU) - HER/2A47DX	81	16	65					81
6 Vb, VIb und VIaN-Teilgebiet (EU/international) - HER/5B6ANB	1.029	1.029	0	31,3		31,3	3,0	998
7 IVc, VIIId (außer Blackwater-Bestand) - HER/4CXB7D	11.869	11.869	0	8,0		8,0	0,1	11.861
8 - davon max. 50 % in IVb - HER/*04B.	412							
9 IV nördlich 53° 30'N (EU/NOR) - HER/4AB.	31.350	26.136	5.214	24.288,5	1.553,7	25.842,2	82,4	5.507
10 - davon in IVa - HER/04A.				22.970,9	1.171,3	24.142,2		
11 - davon in IVb - HER/04B.				1.317,6	382,4	1.700,0		
12 - davon NOR S62°N max. EU 50.000 t - HER/*04N.					0,2	0,2		
13 - davon in IVa NOR S62°N - HER/*4AN.					0,2	0,2		
14 - davon IVb (NOR S62°N) - HER/*4BN.								
15 I und II (EU/international) - HER/1/2-	2.554	2.554	0	0,1		0,1	0,0	2.554
16 - davon NOR N62°N und Jan Mayen max. EU 0 t - HER/*2AJMN				0,1		0,1		
17 - davon II, Vb (nördlich von 62° N) (färöische Gewässer) - HER/*25B-F	740	740	0					
18 Unterdivisionen 22-24 - westliche Ostsee - HER/3BC+24	14.691		14.691		12.199,6	12.199,6	83,0	2.492
19 Unterdivisionen 25-27, 28.2, 29 und 32 (EU) - östliche Ostsee - HER/3D-R30	4.365		4.365		4.257,0	4.257,0	97,5	108

16 Bastardmakrele (JAX) Gebiet	Quoten			Ausnutzung 2016 vorläufig				
	Gesamt	Hochsee	Kutter	Hochsee	Kutter	Gesamt	%	Rest
1 IVb, IVc und VIIId (EU) - JAX/4BC7D	1.075	1.068	7	13,5	0,4	13,9	1,3	1.061
2 - davon max. 5 % aus VIIId anrechenbar auf JAX/2A-14 - JAX/*2A-14	24	24						
3 - davon max. 5 % Beifänge von BOR und WHG - OTH/*4BC7D	153	153						
4 IIa und IVa (EU); VI, VIIa-c, VIIe-k, VIIIabde; Vb (EU/international); XII+XIV (international) - JAX/2A-14	17.156	17.149	7	9.863,4	0,7	9.864,2	57,5	7.292
5 - davon max. 5 % aus IIa+IVa vorm 30.06. anrechenbar auf JAX/4BC7D - JAX/*4BC7D	415	414						
6 - davon max. 5 % in VIIId - JAX/*07D.	415	414						
7 - davon Beifänge BOR und WHG - OTH/*07D	21	21	0					
8 - davon max. 5 % Fänge von BOR, MAC und WHG - OTH/*2A-14	677	676		248,0		248,0	36,7	

17 Kaisergranat (NEP) Gebiet	Quoten			Ausnutzung 2016 vorläufig				
	Gesamt	Hochsee	Kutter	Hochsee	Kutter	Gesamt	%	Rest
1 IIIa; Unterdivisionen 22-32 (EU) - NEP/3A/BCD	24		24					24
2 IIa und IV (EU) - NEP/2AC4-C	1.137		1.137		710,4	710,4	62,5	427
3 IV (NOR) - NEP/04-N.	0		0					0

18 Stintdorsch (NOP) Gebiet	Quoten			Ausnutzung 2016 vorläufig				
	Gesamt	Hochsee	Kutter	Hochsee	Kutter	Gesamt	%	Rest
1 IIIa; IIa und IV (EU) - NOP/2A3A4.	25		25		0,9	0,9	3,8	24
2 - davon max. 5 % Beifänge von HAD und WHG - OT2/*2A3A4	1							

19 Rotbarsch (RED) Gebiet	Quoten			Ausnutzung 2016 vorläufig				
	Gesamt	Hochsee	Kutter	Hochsee	Kutter	Gesamt	%	Rest
1 V (EU/international); XII und XIV (international) - RED/51214D	235	235	0	235,0		235,0	100,0	0
2 V (EU/international); XII und XIV (international) - RED/51214S	0		0					0

Stand: 13.10.2016

20 Steinbutt/Glattbutt (T/B)

Gebiet	Quoten		Hochsee	Ausnutzung 2016 vorläufig				
	Gesamt	Hochsee - Kutter		Kutter	Gesamt	%	Rest	
1 IIa und IV (EU) - T/B/2AC4-C	305		305		312,0	312,0	102,3	-7
2 - davon Steinbutt - TUR/2AC4-C					231,6	231,6		
3 - davon Glattbutt - BLL/2AC4-C					80,4	80,4		

21 Rochen (SRX)

Gebiet	Quoten		Hochsee	Ausnutzung 2016 vorläufig				
	Gesamt	Hochsee - Kutter		Kutter	Gesamt	%	Rest	
1 IIa und IV (EU) - SRX/2AC4-C	38		38		36,6	36,6	96,2	1
2 - davon Blondrochen in IV - RJH/04-C.								
3 - davon Kuckucksrochen - RJN/2AC4-C					0,0	0,0		
4 - davon Nagelrochen - RJC/2AC4-C					16,8	16,8		
5 - davon Fleckrochen - RJM/2AC4-C					1,9	1,9		
6 IIIa (EU) - SRX/03A-C.								
7 VIa, VIb, VIIa-c und VIII-k (EU) - SRX/67AKXD	0	0	0					0
8 - davon Kuckucksrochen - RJN/67AKXD								
9 - davon Nagelrochen - RJC/67AKXD								
10 - davon Blondrochen - RJH/67AKXD								
11 - davon Fleckrochen - RJM/67AKXD								
12 - davon Sandrochen - RJI/67AKXD								
13 - davon Chagrinrochen - RJF/67AKXD								
14 - davon max. 5 % in VIII (EU), Arten sind getrennt zu melden - SRX/07D.								

22 Kliesche/Flunder (D/F)

Gebiet	Quoten		Hochsee	Ausnutzung 2016 vorläufig				
	Gesamt	Hochsee - Kutter		Kutter	Gesamt	%	Rest	
1 IIa und IV (EU) - D/F/2AC4-C	2.582		2.582		248,6	248,6	9,6	2.333
2 - davon Kliesche - DAB/2AC4-C					224,2	224,2		
3 - davon Flunder - FLE/2AC4-C					24,4	24,4		

23 Limande/Rotzunge (L/W)

Gebiet	Quoten		Hochsee	Ausnutzung 2016 vorläufig				
	Gesamt	Hochsee - Kutter		Kutter	Gesamt	%	Rest	
1 IIa und IV (EU) - L/W/2AC4-C	122		122		58,6	58,6	48,0	63
2 - davon Limande - LEM/2AC4-C					52,5	52,5		
3 - davon Rotzunge - WIT/2AC4-C					6,0	6,0		

24 Dornhai (DGS)

Gebiet	Quoten		Hochsee	Ausnutzung 2016 vorläufig				
	Gesamt	Hochsee - Kutter		Kutter	Gesamt	%	Rest	
1 IIa und IV (EU) - DGS/2AC4-C	0		0	2,1	0,0	2,1	#Fehler	-2
2 I, V-VIII, XII und XIV (EU/international) - DGS/15X14	0		0					0
3 IIIa (EU) - DGS/03A-C.								

25 Butte (LEZ)

Gebiet	Quoten		Hochsee	Ausnutzung 2016 vorläufig				
	Gesamt	Hochsee - Kutter		Kutter	Gesamt	%	Rest	
1 IIa und IV (EU) - LEZ/2AC4-C	8		8		1,4	1,4	18,1	6

26 Schw. Degenfisch (BSF) Beifang

Gebiet	Quoten		Hochsee	Ausnutzung 2016 vorläufig				
	Gesamt	Hochsee - Kutter		Kutter	Gesamt	%	Rest	
1 I, II, III und IV (Union/international) - BSF/1234- = allgemeine Quote	3							3
2 V, VI, VII und XII (Union/international) - BSF/56712- = allgemeine Quote	42							42

27 Goldlachs (ARU)

Gebiet	Quoten		Hochsee	Ausnutzung 2016 vorläufig				
	Gesamt	Hochsee - Kutter		Kutter	Gesamt	%	Rest	
1 III und IV (EU) - ARU/34-C = allgemeine Quote	40	30		38,6		38,6	96,6	1
2 V, VI und VII (EU/international) - ARU/567.	958	958	0	228,4		228,4	23,9	729
3 I und II (EU/international) - ARU/1/2.	27	27	0					27

Stand: 13.10.2016

28 Lumb (USK)

Gebiet	Quoten			Ausnutzung 2016 vorläufig				
	Gesamt	Hochsee	Kutter	Hochsee	Kutter	Gesamt	%	Rest
1 Beifänge von Lumb in I, II und XIV (EU/international) – USK/1214EI	7				0,0	0,0	0,4	7
2 IIIa; Unterdivisionen 22-32 (EU) – USK/3A/BCD	8		8		1,9	1,9	23,8	6
3 IV (EU) – USK/04-C. = allgemeine Quote	21				1,9	1,9	8,8	19
4 V, VI und VII (EU/international) – USK/567EI. = allgemeine Quote	1							1
5 IV (NOR) – USK/04-N.	3		3		0,6	0,6	19,4	2

29 Grenadierfisch (RNG) Beifang

Gebiet	Quoten			Ausnutzung 2016 vorläufig				
	Gesamt	Hochsee	Kutter	Hochsee	Kutter	Gesamt	%	Rest
1 - - Hilfs-EUCode: RTX/124-	1							1
2 - davon Rundnasen-Grenadier – RNG/124-								
3 - davon Nordatlantik-Grenadier – RHG/124-								
4 - - Hilfs-EUCode: RTX/03-	2							2
5 - davon Rundnasen-Grenadier – RNG/03-								
6 - davon Nordatlantik-Grenadier – RHG/03-								
7 - - Hilfs-EUCode: RTX/5B67-	8							8
8 - davon Rundnasen-Grenadier – RNG/5B67-	8							
9 - davon Nordatlantik-Grenadier – RHG/5B67-								
10 - - Hilfs-EUCode: RTX/*8X14-	1							
11 - davon max. 10 % in VIII, IX, X, XII und XIV (EU/international) – RNG/*8X14-								
12 - davon max. 10% in VII, IX, X, XII und XIV (EU/international) – RHG/*8X14-								
13 - - Hilfs-EUCode: RTX/8X14-	3							3
14 - davon Rundnasen-Grenadier – RNG/8X14-	3		3					
15 - davon Nordatlantik-Grenadier – RHG/8X14-								
16 - - Hilfs-EUCode: RTX/*5B67-	0							
17 - davon max. 10% in Vb, VI, VII (EU/international) – RNG/*5B67-								
18 - davon max. 10% in Vb, VI, VII (EU/international) – RHG/*5B67-								

30 Blauleng (BLI)

Gebiet	Quoten			Ausnutzung 2016 vorläufig				
	Gesamt	Hochsee	Kutter	Hochsee	Kutter	Gesamt	%	Rest
1 II und IV (EU/international) – BLI/24- = allgemeine Quote	4				0,1	0,1	2,5	4
2 III (EU/international) – BLI/03- = allgemeine Quote	2				0,0	0,0	0,4	2
3 Vb, VI, VII (EU/international) – BLI/5B67- = allgemeine Quote	54	0						54

31 Leng (LIN)

Gebiet	Quoten			Ausnutzung 2016 vorläufig				
	Gesamt	Hochsee	Kutter	Hochsee	Kutter	Gesamt	%	Rest
1 I und II (EU/international) – LIN/1/2. = allgemeine Quote	9				0,1	0,1	1,3	9
2 IIIa; IIIbcd (EU) – LIN/3A/BCD	7		7		0,8	0,8	12,1	6
3 IV (EU) – LIN/04-C.	50		50		40,0	40,0	80,0	10
4 V (EU/international) – LIN/05EI.	6		6					6
5 VI, VII, VIII, IX, X, XII und XIV (EU/international) – LIN/6X14.	102		102		0,2	0,2	0,2	102
6 IV (NOR) – LIN/04-N.	55		55		27,6	27,6	50,2	27

32 Tiefseehaie (DWS) Beifang

Gebiet	Quoten			Ausnutzung 2016 vorläufig				
	Gesamt	Hochsee	Kutter	Hochsee	Kutter	Gesamt	%	Rest
1 V, VI, VII, VIII und IX (Union/international); CECAF-Gebiete 34.1.1, 34.1.2 und 34.2 (Union) – DWS/56789- = allgemeine Quote	0							0

Stand: 13.10.2016

34 Gabeldorsch (GFB) Beifang Gebiet	Quoten			Ausnutzung 2016 vorläufig				
	Gesamt	Hochsee	Kutter	Hochsee	Kutter	Gesamt	%	Rest
1 I, II, III und IV (Union/international) – GFB/1234- = allgemeine Quote	11							11
2 V, VI und VII (Union/international) – GFB/567- = allgemeine Quote	13							13
3 - davon max. 8% in VIII und IX (Union/international) – GFB/'89-								

35 Schwarzer Heilbutt (GHL) Gebiet	Quoten			Ausnutzung 2016 vorläufig				
	Gesamt	Hochsee	Kutter	Hochsee	Kutter	Gesamt	%	Rest
1 Ila und IV (EU); Vb und VI (EU/international) – GHL/2A-C46 = allgemeine Quote	23				0,1	0,1	0,4	23

36 Sandaal (SAN) Gebiet	Quoten			Ausnutzung 2016 vorläufig				
	Gesamt	Hochsee	Kutter	Hochsee	Kutter	Gesamt	%	Rest
1 Ila, IIIa und IV (EU) mit Ausnahme der Gewässer innerhalb von 6 sm von den Basislinien des Vereinigten Königreichs bei Shetland, Fair Isle und Foula – SAN/2A3A4.	140		140					140
2 - davon Bewirtschaftungsgebiet 1 – SAN/234_1	33		33					
3 - davon Bewirtschaftungsgebiet 2 – SAN/234_2	7		7					
4 - davon Bewirtschaftungsgebiet 3 – SAN/234_3	91		91					
5 - davon Bewirtschaftungsgebiet 4 – SAN/234_4	9		9					
6 - davon Bewirtschaftungsgebiet 5 – SAN/234_5	0		0					
7 - davon Bewirtschaftungsgebiet 6 – SAN/234_6	0		0					
8 - davon Bewirtschaftungsgebiet 7 – SAN/234_7	0		0					
9 - davon max. 2 % Beifänge von DAB, MAC, WHG – OT1/'2A3A4	0		0					

37 Eberfisch (BOR) Gebiet	Quoten			Ausnutzung 2016 vorläufig				
	Gesamt	Hochsee	Kutter	Hochsee	Kutter	Gesamt	%	Rest
1 VI, VII und VIII (EU/international) – BOR/678-	10	10	0	6,6		6,6	66,5	3

38 Andere Arten (OTH) Gebiet	Quoten			Ausnutzung 2016 vorläufig				
	Gesamt	Hochsee	Kutter	Hochsee	Kutter	Gesamt	%	Rest
1 IV (NOR) – OTH/04-N.	779		779		323,5	323,5	41,5	455

II. Quoten in Drittländergewässern, NAFO, NEAFC und Südpazifik

50 Nordwestatlantik (NAFO) Gebiet	Quoten			Ausnutzung 2016 vorläufig				
	Gesamt	Hochsee	Kutter	Hochsee	Kutter	Gesamt	%	Rest
1 Kabeljau – COD/N3M.	0	0	0					0
2 Schwarzer Heilbutt – GHL/N3LMNO	0	0	0					0
3 Rotbarsch – RED/N3LN.	0	0	0					0
4 Rotbarsch – RED/N3M.	0	0	0					0
5 Rotbarsch – RED/N3O.								

51 Färöer Gebiet	Quoten			Ausnutzung 2016 vorläufig				
	Gesamt	Hochsee	Kutter	Hochsee	Kutter	Gesamt	%	Rest
1 Kabeljau und Schellfisch – C/H/05B-F.	0	0	0					0
2 - davon Kabeljau – COD/05B-F.								
3 - davon Schellfisch – HAD/05B-F.								
4 Blauer Wittling – WHB/2A4AXF	96	96	0	75,0		75,0	78,1	21
5 Leng und Blauleng – B/L/05B-F.	515	457	58					515
6 - davon Leng – LIN/05B-F.								
7 - davon Blauleng – BLI/05B-F.								
8 - davon Beifänge von RNG und BSF EU: 500 t – OTH/'05B-F								
9 Seelachs – POK/05B-F.	222	222	0					222
10 Rotbarsch – RED/05B-F.	455	424	31					455
11 Plattfische – FLX/05B-F.	18	17	1					18
12 Vb (FRO) – OTH/05B-F. = allgemeine Quote	232	125		38,4		38,4	16,5	194

Stand: 13.10.2016

Gebiet	Quoten			Ausnutzung 2016 vorläufig				
	Gesamt	Hochsee	Kutter	Hochsee	Kutter	Gesamt	%	Rest
1 Kabeljau – COD/1N2AB.	1.715	1.715	0	1.657,0		1.657,0	96,6	58
2 Schellfisch – HAD/1N2AB.	207	207	0	118,5		118,5	57,2	89
3 Seelachs – POK/1N2AB.	1.271	1.271	0	933,7		933,7	73,4	338
4 Beifänge von Rotbarsch in I und II (NOR) – RED/1N2AB.	345	345	0	220,0		220,0	63,7	125
5 Beifänge von Schwarzer Heilbutt in I und II (NOR) – GHL/1N2AB.	20	20	0	6,2		6,2	30,8	14
6 Beifänge von Andere Arten in I und II (NOR) – OTH/1N2AB.	81	81	0	20,9		20,9	25,8	60

Gebiet	Quoten			Ausnutzung 2016 vorläufig				
	Gesamt	Hochsee	Kutter	Hochsee	Kutter	Gesamt	%	Rest
1 Kabeljau – COD/1/2B.	4.313	4.313	0					4.313

Gebiet	Quoten			Ausnutzung 2016 vorläufig				
	Gesamt	Hochsee	Kutter	Hochsee	Kutter	Gesamt	%	Rest
1 Kabeljau – COD/N1GL14	1.718	1.718	0	1.716,1		1.716,1	99,9	2
2 - davon gezielt in Gebiet 1 – COD/GRL1				855,2		855,2		
3 - davon gezielt in Gebiet 2 – COD/GRL2				855,9		855,9		
4 Lodde – CAP/514GRN – zusätzliche MS-Quote verfügbar, wenn eigene ausgeschöpft	0		0					0
5 Rotbarsch (pelagisch) – RED/N1G14P	480	480	0	434,4		434,4	90,5	46
6 - davon NEAFC-Box ab 10.05. – RED/*5-14P	480	480	0	434,4		434,4	90,5	
8 Rotbarsch (demersal) – RED/N1G14D	1.700	1.700	0	1.037,9		1.037,9	61,1	662
9 Schwarzer Heilbutt – GHL/514GRN	4.515	4.515	0	4.141,6		4.141,6	91,7	373
10 Goldlachs – ARG/14GRN		800		0,4		0,4		0

Gebiet	Quoten			Ausnutzung 2016 vorläufig				
	Gesamt	Hochsee	Kutter	Hochsee	Kutter	Gesamt	%	Rest
1 Schwarzer Heilbutt – GHL/N1GRN.	1.925	1.925	0	579,5		579,5	30,1	1.345

Gebiet	Quoten			Ausnutzung 2016 vorläufig				
	Gesamt	Hochsee	Kutter	Hochsee	Kutter	Gesamt	%	Rest
1 SPFO-Übereinkommensbereich – CJM/SPRFMO = allgemeine Quote	13.317	13.317		8.446,5		8.446,5	63,4	4.871

Gebiet	Quoten			Ausnutzung 2016 vorläufig				
	Gesamt	Hochsee	Kutter	Hochsee	Kutter	Gesamt	%	Rest
1 Rotbarsch – RED/05A-IS	0		0					0

Gebiet	Quoten			Ausnutzung 2016 vorläufig				
	Gesamt	Hochsee	Kutter	Hochsee	Kutter	Gesamt	%	Rest
1 Pelagische Arten – MAR_IND_PEL/MAR_2014	10.659	10.659	0	10.558,5		10.558,5	99,1	100

Gebiet	Quoten			Ausnutzung 2016 vorläufig				
	Gesamt	Hochsee	Kutter	Hochsee	Kutter	Gesamt	%	Rest
1 Pelagische Arten – MRT_PEL/MRT_2015	19.060	19.060	0	10.131,3		10.131,3	53,2	8.929

Stand: 13.10.2016

III. Quoten für EU oder mehrere Staaten

Gebiet	Quoten			Ausnutzung 2016 vorläufig				Rest
	Gesamt	Hochsee	Kutter	Hochsee	Kutter	Gesamt	%	
1 Grenadierfische in V und XIV (GRL) – GRV/514GRN – EU: 100 t				28,6		28,6		-29
2 - davon Rundnasen-Grenadier – RNG/514GRN				28,6		28,6		
3 - davon Nordatlantik-Grenadier – RHG/514GRN								
4 Grenadierfische in NAFO-Gebiet 1 (GRL) – GRV/N1GRN. – EU: 100 t				0,5		0,5		-1
5 - davon Rundnasen-Grenadier – RNG/N1GRN.				0,5		0,5		
6 - davon Nordatlantik-Grenadier – RHG/N1GRN.								
7 Beifänge in Grönländische Gewässer – B-C/GRL – EU: 1.126 t				136,4		136,4		-136
8 Atlantischer Heilbutt in NAFO 1 (GRL) – HAL/N1GRN. –								
9 Gelbschwanzflunder in NAFO 3LNO – YEL/N3LNO. – als Beifang bis höchstens 2.500 kg oder 10%, EU: 0 t								
10 Rotbarsch in I und II (international) – RED/1/2INT – für NEAFC-Vertragsparteien (8.000 t)								
11 Lodde in IIb – CAP/02B. – EU: 0 t								
12 Lodde in NAFO 3NO – CAP/N3NO. – nur Beifang bis höchstens 1.250 kg oder 5%, EU: 0 t								
13 Nördlicher Kurzflössen-Kalmar in NAFO-Untergebiete 3 und 4 – SQI/N34. – für CAN & alle MS außer EST, LVA, LTU, POL/1.7.-31.12., EU: 29.467								
14 Raue Scharbe in NAFO 3LNO – PLA/N3LNO. – als Beifang bis höchstens 1.250 kg oder 5%, EU: 0 t								
15 Raue Scharbe in NAFO 3M – PLA/N3M. – als Beifang bis höchstens 1.250 kg oder 5%, EU: 0 t								
16 Roter Thun in Atlantik, östlich von 45° W, und Mittelmeer – BFT/AE45WM – nur Beifang, einige MS ausgenommen, übrige MS: 39,41								
17 Rotzunge in NAFO 3L – WIT/N3L. – als Beifang bis höchstens 1.250 kg oder 5%, EU: 0 t								
18 Schwarzer Heilbutt in I und II (international) – GHL/1/2INT –								
19 Schwertfisch in Atlantik nördlich von 5° N – SWO/AN05N – nur Beifang, ESP und PRT ausgenommen, übrige MS: 130,74 t								
20 - davon max. 2,39 % im Atlantik südlich von 5° N, übrige MS: 3,46 t – SWO/AS05N								
21 Seelachs in I und II (international) – POK/1/2INT – EU: 0 t								
22 Südlicher Blauflossen-Thun in alle Gebiete – SBF/F41-81 – nur Beifang, EU: 10 t								
23 Kabeljau in NAFO 2J3KL – COD/N2J3KL – als Beifang bis höchstens 1.250 kg oder 5%, EU: 0 t								
24 Kabeljau in NAFO 3NO – COD/N3NO. – als Beifang bis höchstens 1.000 kg oder 4 %, EU: 0 t								

UNVERBINDLICH

Ausnutzungsstand der Importkontingente für Fischereierzeugnisse in der Bundesrepublik Deutschland

2016

Ausnutzungsstand per:
01.11.2016

		Zoll %	Kontingent t	EU: noch verfügbare Menge t
GATT-Kontingente				
VO (EG) Nr. 32/2000 [VO (EG) Nr.1808/95]				
09.0006	Heringe (einschl.Lappen) fr. o. gefr.(1) 16.06.16 - 14.02.17	0	34.000	9.804
09.0007	Kabeljau (2), ges., getr. 01.01.16 - 31.12.16	0	25.000	erschöpft 05.10.16
09.0009	Nordamerikanische Seehechte, fr. o. gefr. (3) 01.01.16 - 31.12.16	8	2.000	erschöpft 19.06.16
GATT-Kontingente				
VO (EG) Nr. 32/2000 [VO (EG) Nr.345/96]				
09.0045	Fische der Gattung Coregonus, gefr. 01.01.16 - 31.12.16	5,5	1.000	270
09.0046	Krebstiere, m. Dill geg., gefr. 01.01.16 - 31.12.16	0	3.000	erschöpft 04.01.16
09.0047	Garnelen der Art Pandalus b., o.Schale, gefr. 01.01.16 - 31.12.16	0	500	erschöpft 24.04.16
09.0048	Fischfilet d.Art Allocyttus spp., Pseudoc.,gefr. 01.01.16 - 31.12.16	0	200	erschöpft 04.01.16

- 1) Unter Einhaltung der Referenzpreise
- 2) Gadus morhua, ogac, Boreogadus saida
- 3) Merluccius bilinearis

	Zoll %	Kontingent t	EU: noch verfügbare Menge t
Gemeinschaftskontingente			
VO (EG) Nr. 2471/1999 [VO (EG) Nr. 669/97]			
Ursprung Faröer			
01.01.16 - 31.12.16			
09.0671		Forellen auch Filets, lbd, fr., gefr.	0 700 700
09.0675		Lachse, Forellen, zubereitet	0 400 400
09.0679		Krebse-, Weichtiere, zubereitet	0 4.000 4.000
09.0681		Seefische (Kab., Köh., Seehecht, AP, Pol. u.a.) gz. o. fein zerkl., zub.	0 1.200 1.132
Gemeinschaftskontingente			
VO (EG) Nr. 54/2009 v.21.01.09 Amtsbl.L17 v.22.01.09			
Ursprung Faröer			
01.01.16 - 31.12.16			
09.0672		Köhler, gesalzen u. getrocknet	0 750 750
09.0674		Gemeine Wellhornschncke	0 1.200 1.200
09.0676		Krabben der Art Geryon affinis	0 750 748
zur Änderung der VO (EG) Nr. 992/95 des Rates in Bezug auf die Zollkontingente der Union für einige Agrar- u. Fischereierzeugnisse			
Ursprung Norwegen			
01.01.16 - 31.12.16			
09.0701		Fischöl	8,5 1.000 996
01.09.16 - 30.04.17			
09.0702		And. Salmoniden, gefroren	0 2.000 1.999
01.01.16 - 31.12.16			
09.0703		Klippfisch	0 13.250 6.489
Gemeinschaftskontingent			
VO (EG) Nr. 3061/95; VO (EG) Nr. 1920/2004 [VO (EG) Nr. 992/1995]			
Ursprung Thailand			
01.01.16 - 31.12.16			
09.0704		Fisch, zubereitet	1.816 erschöpft 11.04.16
Ursprung alle			
01.01.16 - 31.12.16			
09.0705		Fisch, zubereitet	742 erschöpft 04.01.16
Ursprung Thailand			
01.01.16 - 31.12.16			
09.0706		Fisch, zubereitet	1.410 1.410
Ursprung alle			
01.01.16 - 31.12.16			
09.0707		Fisch, zubereitet	865 626

		Zoll %	Kontingent t	EU: noch verfügbare Menge t
zur Änderung der VO (EG) Nr. 992/95 des Rates in Bezug auf die Zollkontingente der Union für einige Agrar- u. Fischereierzeugnisse				
Ursprung Norwegen				
01.01.16 - 31.12.16				
09.0711	Fische zuber., Sardinellen u. Sprotten ausgen., ger. Köhler u. Heringe	4,4 / 10 4,4 / 10	400	396
01.01.16 - 31.12.16				
09.0712	Makrelen	0	66.334	66.334
09.0713	Fische, gefroren	0	3.474	3.474
09.0714	Filets von Heringen, gefroren	0	109.702	109.702

	Zoll %	Kontingent t	EU: noch verfügbare Menge t
Zusatzprotokoll z. Abk. zw. Norwegen u. Wirtschaftsgemeinschaft			
Ursprung Norwegen			
01.01.16 - 31.12.16			
09.0715		Forellen, fr. o. gefr.	0 500 erschöpft 13.01.16
09.0716		Lachs, fr.	0 6.100 erschöpft 07.01.16
09.0717		Paz., Atl. Lachs, gefr.	0 580 erschöpft 12.02.16
09.0718		Lachsfilet, fr., o. gefr.	0 610 erschöpft 07.01.16
09.0719		Salmoniden, and. fr. o. gefr.	0 670 601
09.0720		Leng, fr.	0 370 erschöpft 20.07.16
09.0721		Plattfische u.and.Seefische, fr.	0 250 erschöpft 25.02.16
09.0722		Fischfleisch v. Kabeljau, Köhler, Schellfisch u.a. Seefischen (ausg. Makrelen), gefr.	0 500 erschöpft 04.05.16
09.0723		Heringe, fr. o. gefr. (16.06.16 bis 14.02.17)	0 800 erschöpft 02.07.16
09.0724		Makrelen, fr. (16.06.16 bis 14.02.17)	0 260 erschöpft 15.07.16
09.0725		Makrelen, gefr. (16.06.17 bis 14.02.18)	0 30.600 23.796
09.0726		Rotbarsche, fr. o. gefr.	0 130 erschöpft 02.02.16
09.0727		Filet v. and. Süßwasserfischen, fr. o. gefr.	0 110 107
09.0728		Filet v. Köhler u. Rotbarsch, fr.	0 180 45
09.0729		Heringslappen, fr. (01.01.16 bis 31.12.16)	0 130 erschöpft 21.06.16
09.0730		Filet v. Kabeljau, Boreog. s., Köhler, Schell- fisch, Seehechten, Schollen, Rotbarsch, Seeteufel u.a. Seefische, gefr.	0 9.000 erschöpft 16.09.16
09.0731		Fischleber, -rogen, -milch, ges., getr.	0 1.900 erschöpft 03.04.16
09.0732		Lachs, geräuchert	0 450 52
09.0733		Heringe, Heilbutte, Makrelen, Forellen, Aale, and. Fische, geräuchert	0 140 112
09.0734		Fische, and., nur gesalzen	0 250 erschöpft 13.03.16
09.0735		Heringe, gesalzen	0 1.440 1.251
09.0736		Garnelen (Pandalidae), Kaisergranat, gefr.	0 950 736
09.0737		Garnelen (Pandalidae), nicht gefr.	0 800 erschöpft 26.10.16
09.0738		Garnelen (Pandalidae), Kaisergranat, nicht gefr.	0 900 589
09.0739		Lachse, gz. o. Stücke, zubereitet	0 170 93
09.0740		Heringe, gz. o. Stücke, zubereitet	0 3.000 erschöpft 04.01.16
09.0741		Sardinen, Sprotten, gz. o. Stücke, zubereitet	0 180 180
09.0742		Makrelen, gz. o. Stücke, zubereitet	0 130 126
09.0743		Kabeljau, Köhler, Seehecht, AP, Pollack, and.Fische, gz o. Stücke und and. Fische, zerkleinert, zubereitet	0 5.500 4.113
09.0744		Lachsfleisch, zubereitet	0 300 290
09.0745		Garnelen, zubereitet, geschält gefroren	0 8.000 3.292
09.0746		Garnelen and. als gefr. u. geschält	0 1.000 554
09.0747		Mehl, Pellets v. Fisch-, Krebs-u. Weichtieren	0 28.000 28.000
09.0748		Krabben, zubereitet	0 50 erschöpft 03.11.16
09.0752 (01.01.16-31.12.16)		Heringe	0 44.000 38.425
09.0756 (01.01.16-31.12.16)		Filets; Lappen von Heringen	0 67.000 15.109

		Zoll %	Kontingent t	EU: noch verfügbare Menge t
Gemeinschaftskontingente				
Zusatzprotokoll z. Abk. zw. Island u. Wirtschaftsgemeinschaft				
VO (EG) Nr. 1921/2004 [VO (EG) Nr. 499/1996]				
Ursprung Island				
01.01.16 - 31.12.16				
09.0792 (01.01.16-31.12.16)	Heringe	0	950	950
09.0793	Lachs, Filet, fr. u. Lachsfilet, gefr.	0	50	erschöpft 20.01.16
09.0794	Plattfische, Seefische, Filets v. Süßwasser- u. Seefischen, Fleisch v. Süßwasser- u. Seefischen, fr. o. gefr.	0	250	erschöpft 14.01.16
09.0795	Heringe, gesalzen	0	1.750	1.733
09.0796	Kaisergranat, gefr.	0	50	erschöpft 26.04.16
09.0797	Heringe, zuber. o. haltb. gem.	0	2.400	2.007
09.0798	And. Fische u. Fischfleisch, ausg. Heringe, u. Makrelen, zuber. o. haltb. gem.	0	50	erschöpft 09.02.16
Gemeinschaftskontingent Sardinen, haltb. gem.				
VO (EG) 1981/94 u. Änd.VO (EG) 650/98				
01.01.16 - 31.12.16				
Ursprung Tunesien				
09.1201		0	100	0

		Zoll	Kontingent	EU: noch verfügbare Menge
		%	t	t
VO (EG) Nr. 354/2011 v.12.04.2011				
01.01.16 - 31.12.16				
Ursprung Bosnien und Herzegowina				
09.1594	Forellen	0	60	erschöpft 16.02.16
09.1595	Karpfen	0	130	130
09.1596	Seebrassen	0	30	30
09.1597	Meerbarsche	0	30	30
09.1598	Sardinen	6	50	46
09.1599	Sardellen	12,5	50	47

		Zoll %	Kontingent t	EU: noch verfügbare Menge t
Gemeinschaftskontingente				
VO (EU) Nr. 1220/2012 v. 03.12.2012 (C1 Berichtigung Abl. L187 v.06.07.2013, S.27)				
01.01.16 - 31.12.16				
09.2746	Südlicher Schnapper(Lutjanus pupureus), fr., gek. *)	0	1.500	681
09.2748	Fischrogen, fr., gek. oder gefr., gesalzen od. in Salzlake	0	7.000	4.322
09.2750	Fischrogen, gewaschen v. d. anh. Organenteilen befreit, ges. od. i. Salzlake *)	0	3.000	1.852
09.2754	Sardellen, gefr. *)	0	1.000	1.000
09.2759	Kabeljau fr., gek. oder gefr. *)	0	75.000	12.455
09.2760	Seehecht gefr. *)	0	15.000	4.904
09.2761	Filets und Fleisch vom Blauen Grenadier gefr. *)	0	17.500	5.690
09.2762	Langusten gefr. *) C1	6	200	59
09.2764	Paz.Lachs(Oncorhynchus-A.) z. Herst. v. Pasten od. Brotaufstrich	0	1.300	1.287
09.2765	Kabeljau. nur aes. ¹⁾ *)	0	4.000	1.361
09.2770	Sardellen, ges. *)	0	2.500	1.408
09.2772	Surimi, gefr. *)	0	60.000	17.380
09.2774	Filets v. Seehecht, gefr. *)	0	15.000	2.074
09.2776	Filets und Fleisch von Kabeljau, gefr. *)	0	38.000	erschöpft 18.10.16
09.2777	Paz.Pollack, gefr., mit Erlaubnisschein *) C1	0	300.000	65.145
09.2778	Filets von Plattfischen, anderes Fischfleisch, gefr. *)	0	5.000	erschöpft 12.01.16
09.2784	Krabben(Arten gem.Taric-Code), gekocht u. geschält, *)	0	2.750	2.330
09.2785	Kalmare, Rümpfe, gefr. *)	0	40.000	18.824
09.2786	Kalmare u Illex-A., gz.o Fangarme u Flossen, gefr.*)	0	1.500	erschöpft 14.07.16
09.2788	Heringe ganz über 100 g/St oder Lappen über 80 g/St *)	0	17.500	5.876
09.2790	Filets (Loins) v. Thunfischen u. echtem Bonito *)	0	25.000	erschöpft 29.04.16
09.2792	Heringe, mit Kräutern und/oder Essig zubereitet *)	5	15.000	3.981
09.2794	Garnelen (Pandalus borealis), gekocht u. geschält *)	0	30.000	17.087
09.2798	Garnelen (Pandalus borealis), fr., gek. oder gefr. *) C1	0	10.000	4.350
09.2800	Garnelen d. Art (Pandalus jordani), gekocht u. geschält *)	0	3.500	erschöpft 04.01.16
09.2802	Garnelen d. Art (Penaeus Vannamei), auch o. Panzer, fr., gek. od. gefr. *)	0	40.000	erschöpft 13.07.16
09.2824	Schellfisch(Melanogrammus aeglefinus), fr.gek.o.gefr.o.K.u.Kiemen, ausg. *)	2,6	5.000	2.788
09.2826	Garnelen d. Art (Pleoticus muelleri), auch o. Panzer, fr., gek. od. gefr. *)	4,2	10.000	9.400
*) zur Verarbeitung bestimmt				
VO (EG) Nr. 1916/2006				
01.01.16 - 31.12.16				
Ursprung Albanien				
09.1500	Forellen*)	0	50	erschöpft 22.06.16
09.1501	Karpfen*)	0	20	20
09.1502	Seebrassen*)	0	20	20
09.1503	Meerbarsche*)	0	20	20
09.1504	Sardinen, zubereitet oder haltbar gemacht	6	100	84
09.1505	Sardellen, zubereitet oder haltbar gemacht	0	1.400	erschöpft 07.10.16
*) lbd, fr, gek, gefr, getr. ges o in Salzlake, ger, Fil. u. Fl., Mehl u. Pellets				
VO (EG) Nr. 2563/00				
01.01.16 - 31.12.16				
Ursprung Albanien, Bosnien und Herzegowina, Kroatien, Mazedonien, Montenegro, BR Jugoslawien einschl. Kosovo				
09.1571	Forellen*) Salmo tr., Oncorhyn. spp.	0	15	15
09.1573	Karpfen*)	0	20	20
09.1575	Seebrassen*) Dentex dentex u Pagellus Arten	0	45	45
09.1577	Meerbarsche*) Dicentrarchus labrax	0	30	30

		Zoll %	Kontingent t	EU: noch verfügbare t
VO (EG) Nr. 497/2008				
01.01.16 - 31.12.16				
Ursprung Montenegro				
09.1516	Forellen*)	0	20	20
09.1518	Karpfen*)	0	10	10
09.1520	Seebrassen*)	0	20	20
09.1522	Meerbarsche*)	0	20	20
09.1524	Sardinen, zubereitet oder haltbar gemacht	6	200	200
09.1525	Sardellen, zubereitet oder haltbar gemacht	12,5	200	200
*) lbd, fr, gek, gefr, getr. ges o in Salzlake, ger, Filets u. Fleisch, Mehl u. Pellets				
Entscheidung über eine vorübergehende Ausnahmeregelung zu den Ursprungsregeln gemäß				
Protokoll 1 gemäß Amtsblatt L 347/38 für Madagaskar, Mauritius und Seychellen				
01.01.16 - 31.12.16				
09.1618	Haltbar gemachter Thunfisch(1)	0	8.000	2.793
09.1619	Loins genannte Thunfischfilets (1)in jeglicher Verpackungsform, wobei die Ware im Sinne der HS-Position 1604 als haltbar gemacht zu betrachten ist.	0	2.000	1.977
VO (EG) Nr. 497/2008 v.14.08.2008				
zur Abweichung von der VO(EWG) Nr. 2454/93 in Bezug auf die Bestimmung des Begriffs				
"Ursprungserzeugnisse" im Rahmen des Schemas allgemeiner Zollpräferenzen zur Berücksichtigung				
der besonderen Lage von Kap Verde bei bestimmten in die EG ausgeführten Fischereierzeugnissen				
01.01.16 - 31.12.16				
Ursprung Kap Verde				
09.1647	Makrele(Sc.Colias, Sc.Jap., Sc.Scombrus), Filets, zuber.od.haltb.gem.	0	2.500	1.314
09.1648	Uechter Bonito od. Fregattmakrele(Auxis thazard, Auxis Rochei), Filets, zubereitet oder haltbar gemacht	0	875	771
Entscheidung über eine vorübergehende Ausnahmeregelung (EG) Nr. 1528/2007				
von den Ursprungsregeln des Anhangs II				
01.01.16 - 31.12.16				
Ursprung Seychellen				
09.1666	Haltbar gemachter Thunfisch(1)	0	3.000	3.000
Ursprung Kenia				
09.1667	Loins genannte Thunfischfilets	0	2.000	2.000
Ursprung Mauritius				
09.1668	Haltbar gemachter Thunfisch(1)	0	3.000	3.000
09.1669	Thunfischfilets (1)in jeglicher Verpackungsform, wobei die Ware im Sinne der HS-Position 1604 als haltbar gemacht zu betrachten ist.	0	600	600

	Zoll %	Kontingent t	EU: noch verfügbare Menge t
Beschluss der Kom. über eine Ausnahme von den Ursprungsregeln im Beschluss 2001/822/EG des Rates für aus St.Pierre u. Miquelon eingeführte Fischereierzeugnisse			
01.02.16-31.01.17			
Ursprung Saint-Pierre und Miquelon			
09.1623			
	Hummer	0	225
09.1624(01.02.16-31.01.17)	Fischzubereitungen	0	600
09.1625(01.02.16-31.01.17)	Miesmuscheln	0	250
Durchführungsbeschluss der Kommission v.27.06.2011 hinsichtlich der Verlängerung der vorübergehenden Ausnahmeregelungen von den Ursprungsregeln in Anhang II der VO(EG) Nr. 1528/2007			
Ursprung alle			
01.01.16-31.12.16			
09.1641	Schw.Heilbutt, Hummer, Garnelen	0	2.000
Verordnung des Rates (EG) Nr. 312/2003 (AbI. L 46/2003 S. 1)			
Ursprung Chile			
01.01.16-31.12.16			
09.1934	Seehechte, frisch o. gekühlt	10% Ermäßigung	5.000
09.1935	Fischfilets getr, ges, geräuchert	10% Ermäßigung	40
09.1936	Fische zubereitet	1/3 des Zollsatzes	150
VO (EG) Nr. 1093/2011 v. 28.10.2011			
Ursprung RepKorea			
01.07.16 - 30.06.17			
09.2450	Surimizubereitungen		3.500
			2.731

		Zoll %	Kontingent t	EU: noch verfügbare Menge t
zur Änderung der VO (EG) Nr. 499/96 hinsichtlich der Zollkontingente für bestimmte Fische und Fischereierzeugnisse				
01.01.16 - 31.12.16				
Ursprung Norwegen				
09.0775	Fischleberöl	0	103	103
09.0776	Fischöl	0	384	317
VO (EG) Nr. 2133/2001 (Abl.L 287 S.12)				
01.01.16 - 31.12.16				
Ursprung Norwegen				
09.0779	Fischfutter (Glucose, Dextrin, Stärke oder Milcherzeugnisse)	0	1.177	963
Ursprung Färöer				
09.0689	Fischfutter (Solubles, Glucose, Dextrin, Stärke oder Milcherzeugnisse)	0	20.000	19.978
zur Änderung der VO (EG) Nr. 499/96 hinsichtlich der Zollkontingente für bestimmte Fische und Fischereierzeugnisse				
01.01.16 - 31.12.16				
Ursprung Färöer				
09.0690	Weichtiere	0	20	20
Ausnahme Ursprungsregeln gem. Beschluss 2001/822/EG des Rates v.16.10.2009				
01.01.16 - 31.12.16				
Ursprung Grönland				
09.0691	Garnelen der Art Pandalus borealis, zuber. oder haltbar gemacht	0	500	1
VO (EG) Nr. 660/2002 (Abl.L 102 S.14)				
01.01.16 - 31.12.16				
Ursprung Grönland				
09.0692	Schw. Heilbutt gefroren (ganz, Filets), Garnelen (Pandalidae)	0	10.000	10.000

		Zoll %	Kontingent t	EU: noch verfügbare Menge t
zur Änderung der VO (EG) Nr. 499/96 hinsichtlich der Zollkontingente für bestimmte Fische und Fischereierzeugnisse				
01.07.16-30.06.17				
Ursprung Mexiko				
09.1853	Fisch, haltbar gemacht		10.000	10.000
VO (EG) Nr. 875/2004 (Abl.L 162 S.51)				
01.01.16-31.12.16				
Ursprung Mexiko				
09.1854	Thunfischfilets ("Loins")	6%	6.000	6.000
Durchführungsverordnung (EU) Nr.404/2013 der Kommission v. 02.05.2013 über die im Rahmen von Kontingenten für bestimmte Erzeugnisse aus Peru geltenden Ausnahmeregelungen (Abl.L 121 S.30)				
01.03.16-28.02.17				
Ursprung Peru				
09.7195	Makrelen(Sc.Scombrus u.Sc.Japinicas, gefr.		4.000	4.000
09.7196	Sardellen, gefroren		120	120
09.7197	Stöcker u. Atlantischer Stöcker, gefr.		60	60
09.7198	Kalmare, gefroren		4.200	4.200
09.7199	Kalmare, getrocknet, gesalzen od. i. Salzlake		2.500	2.500
09.7200	Filets v. Makrelen, zubereitet od. haltb. gem.		2.000	2.000
09.7201	and. Fleisch v. Makrelen, zuber. od. haltb. gem.		800	800
09.7202	Makrelen, ganz od. i. Stck., zuber. od. haltb. gem.		20	20
09.7203	Sardellen, ganz od. i. Stck., zuber. od. haltb. gem.		400	400
09.7204	Sardellen, n. ganz od. i. Stck., zuber. od. haltb. gem.		30	30
09.7205	Weichtiere, zubereitet od. haltb. gem., ausgen. Miesmuscheln		500	500

Entwicklung der Anlandungen von Frischfisch (ohne Krebs- und Weichtiere) in der Bundesrepublik Deutschland

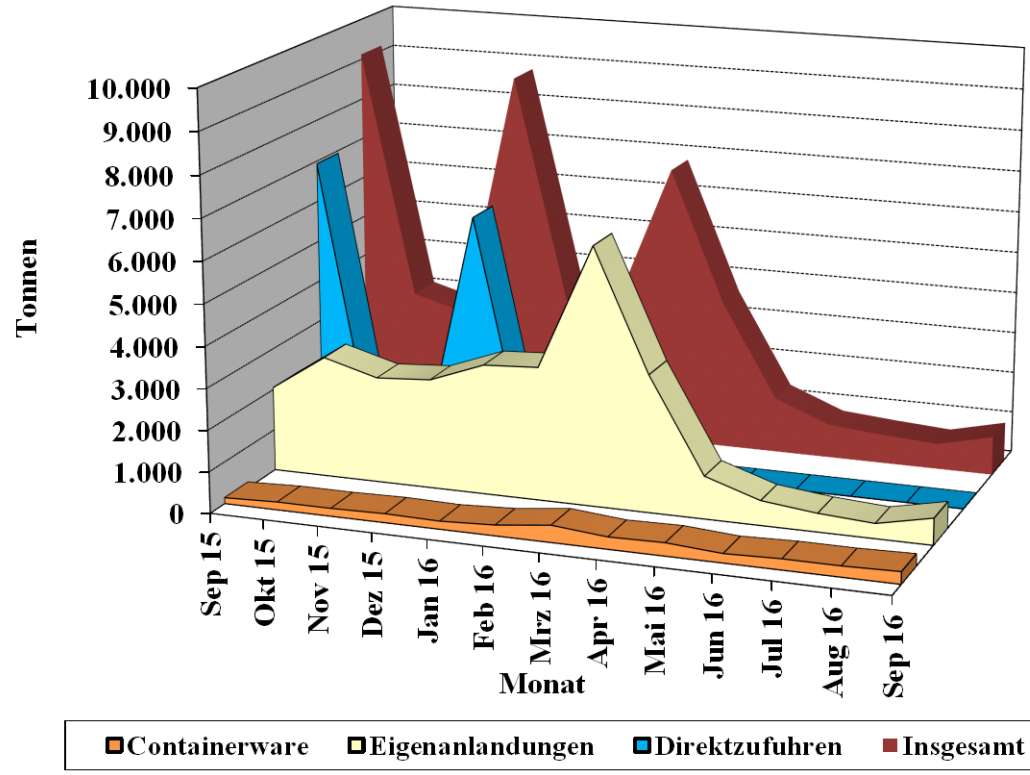

Quelle: BLE

Grafik 2

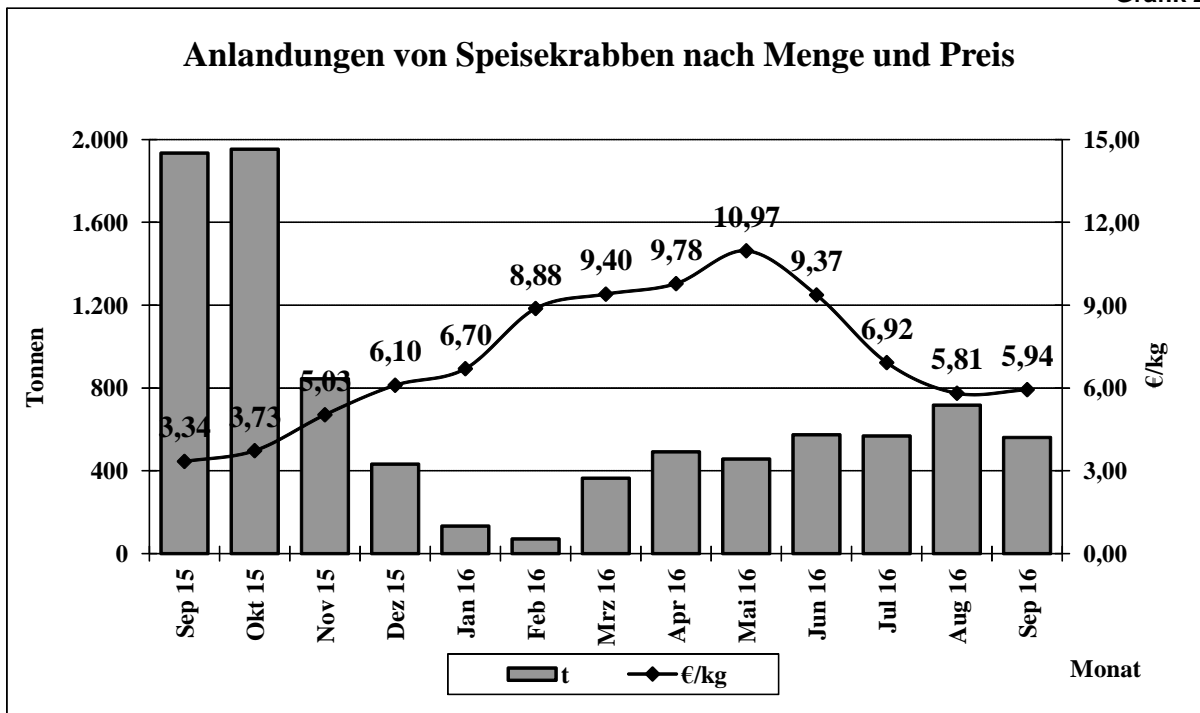

Quelle: BLE

Grafik 3

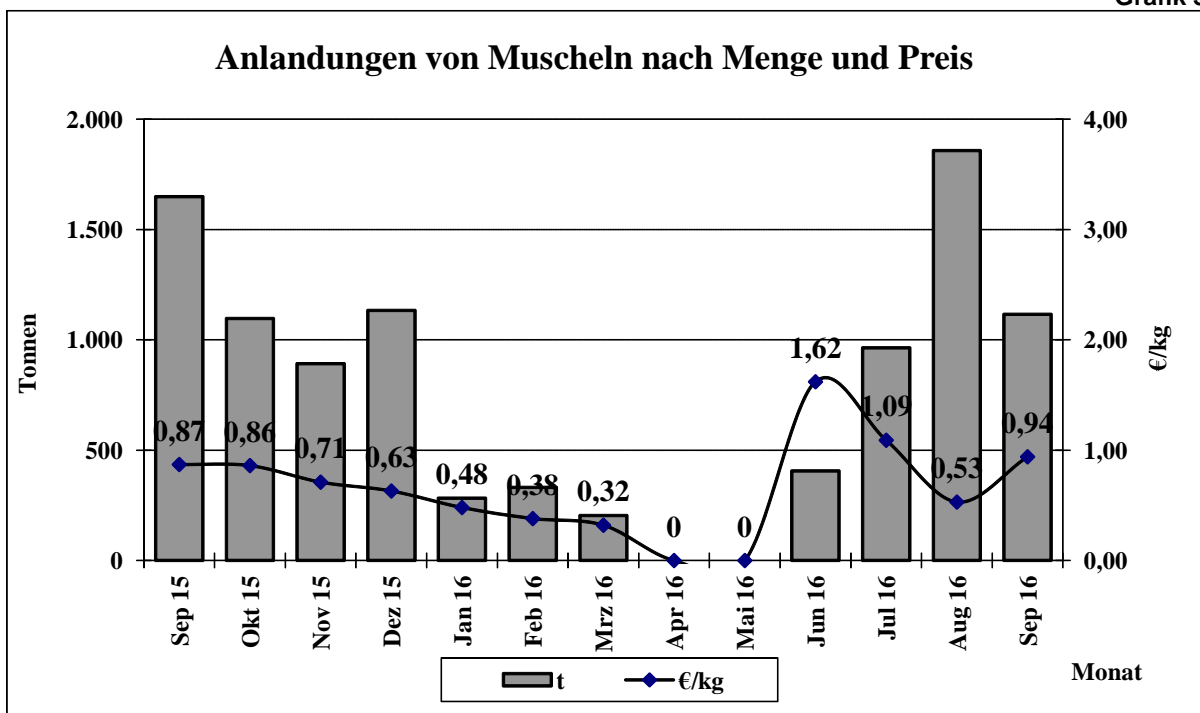

Quelle: BLE

**Regionale Verteilung der deutschen Frischfischanlandungen in ausgewählten Häfen
September 2016
Anlandegewicht in Tonnen**

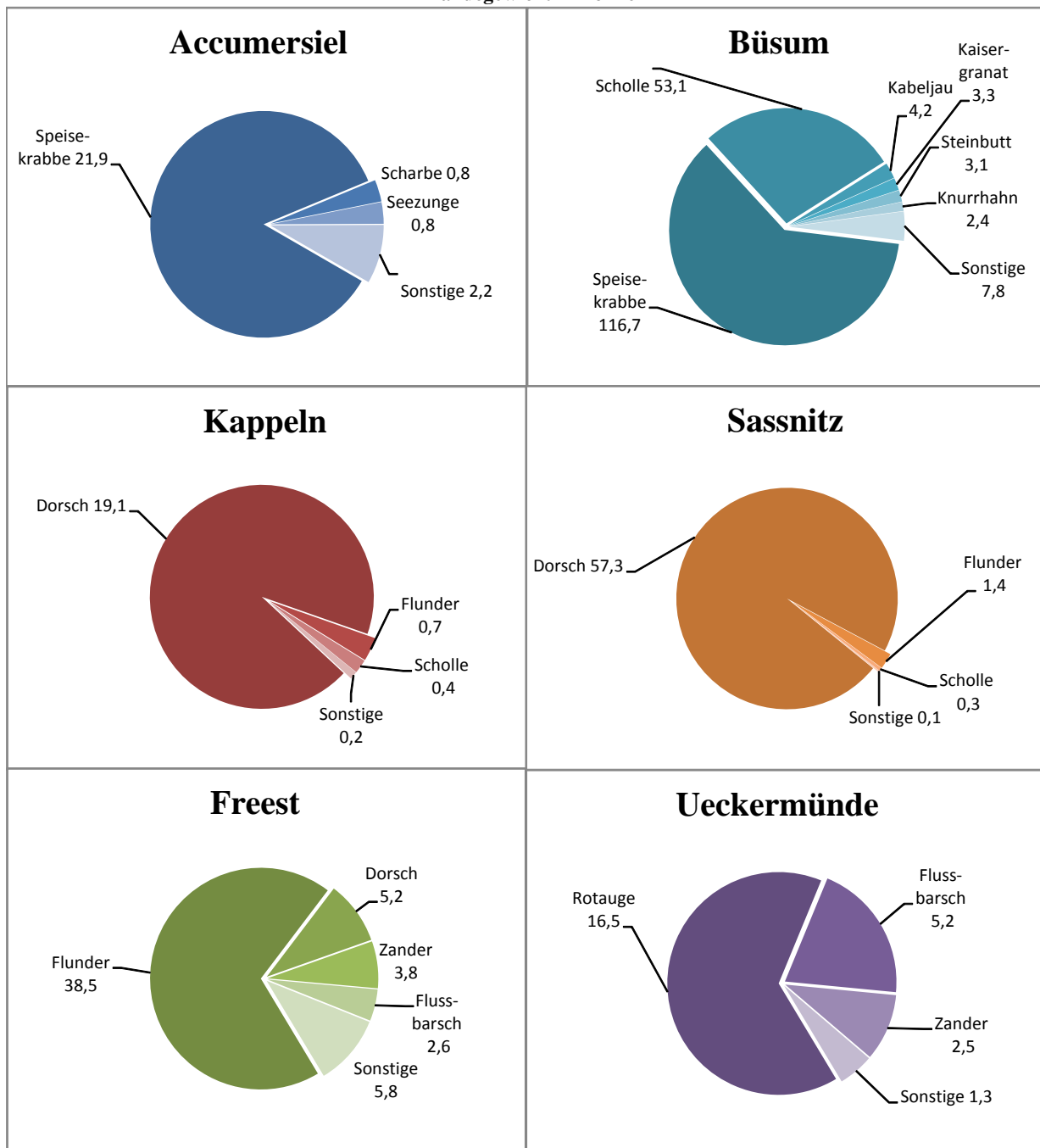

Quelle: BLE, Ref. 523

Direktzufuhren ausländischer Fänge aus allen Ländern in die Bundesrepublik Deutschland (einschließlich Containerware)

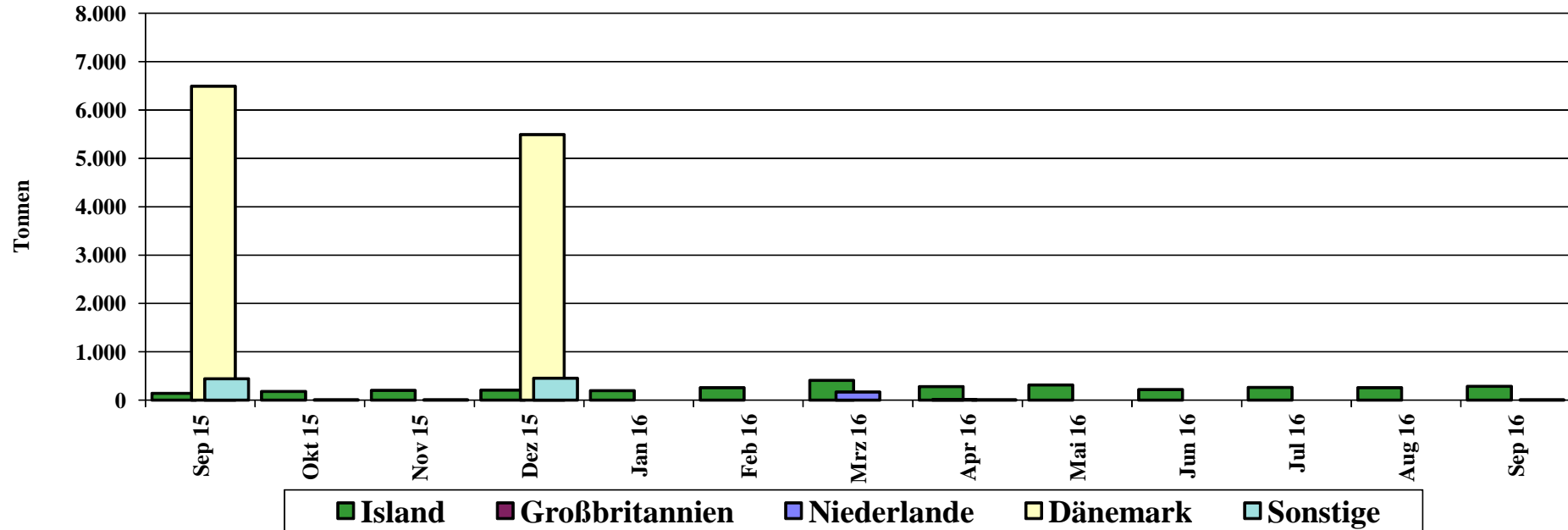

Ab 01/15 neue Datenbasis

Quelle: BLE

Grafik 6

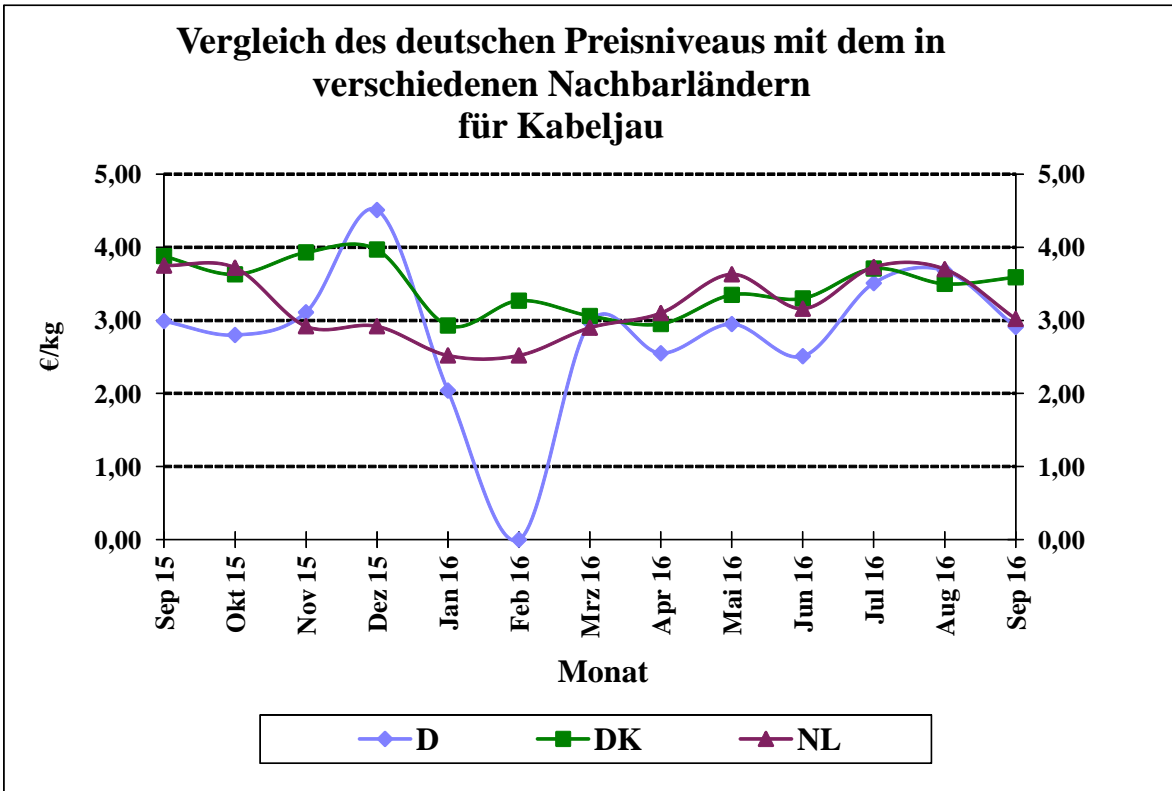

Quelle: BLE

Grafik 7

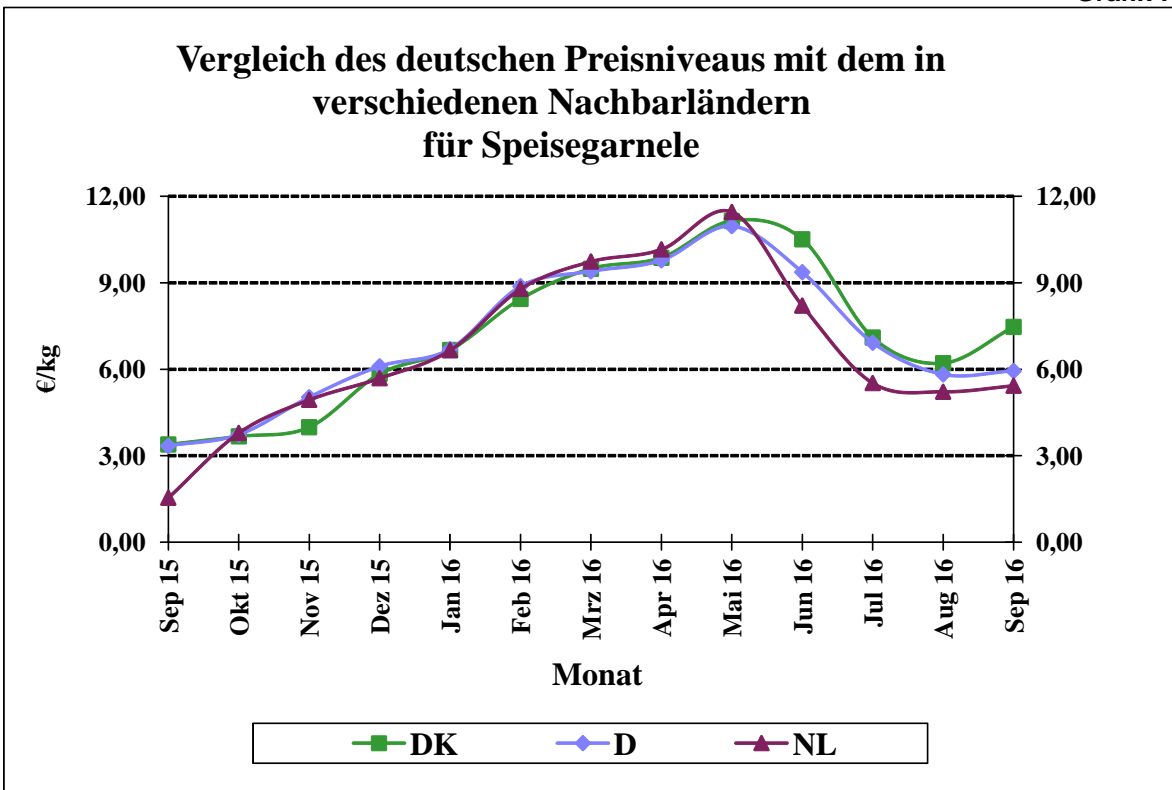

Quelle: BLE

Vergleich des deutschen Preisniveaus mit dem in verschiedenen Nachbarländern für Seelachs

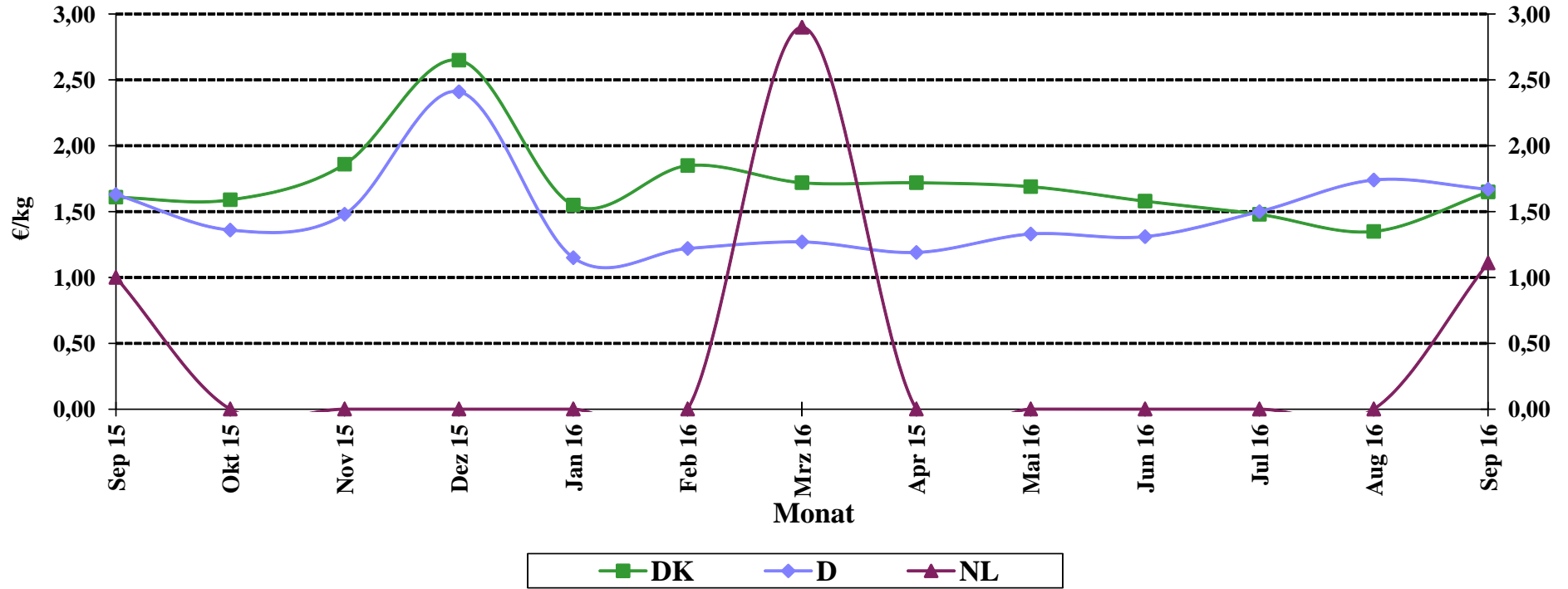

Quelle: BLE

Grafik 9

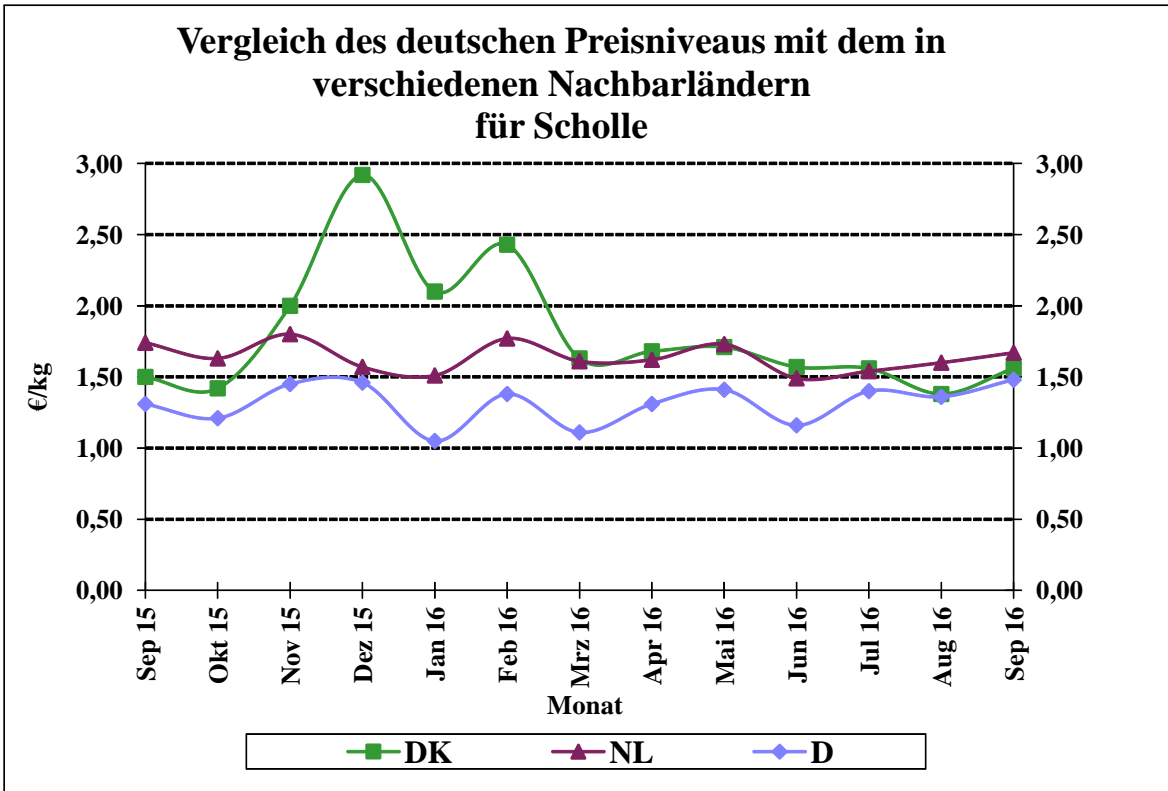

Quelle: BLE

Grafik 10

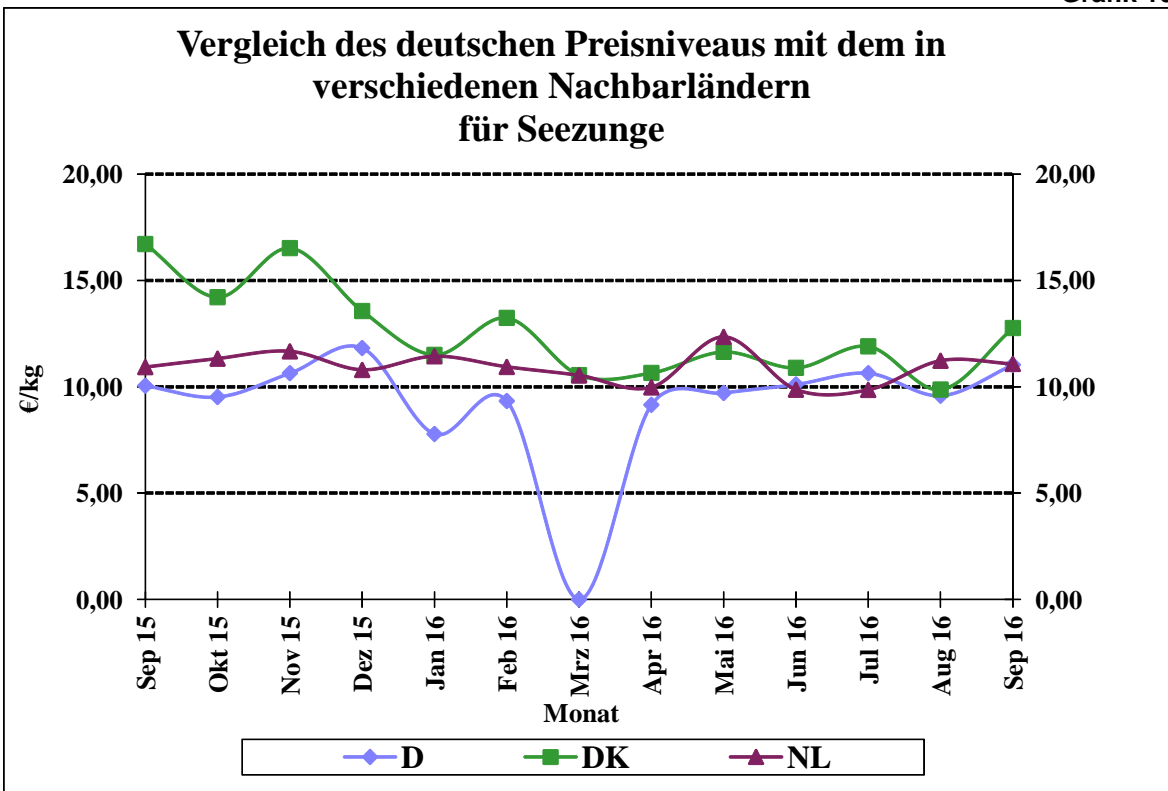

Quelle: BLE

Grafik 11a

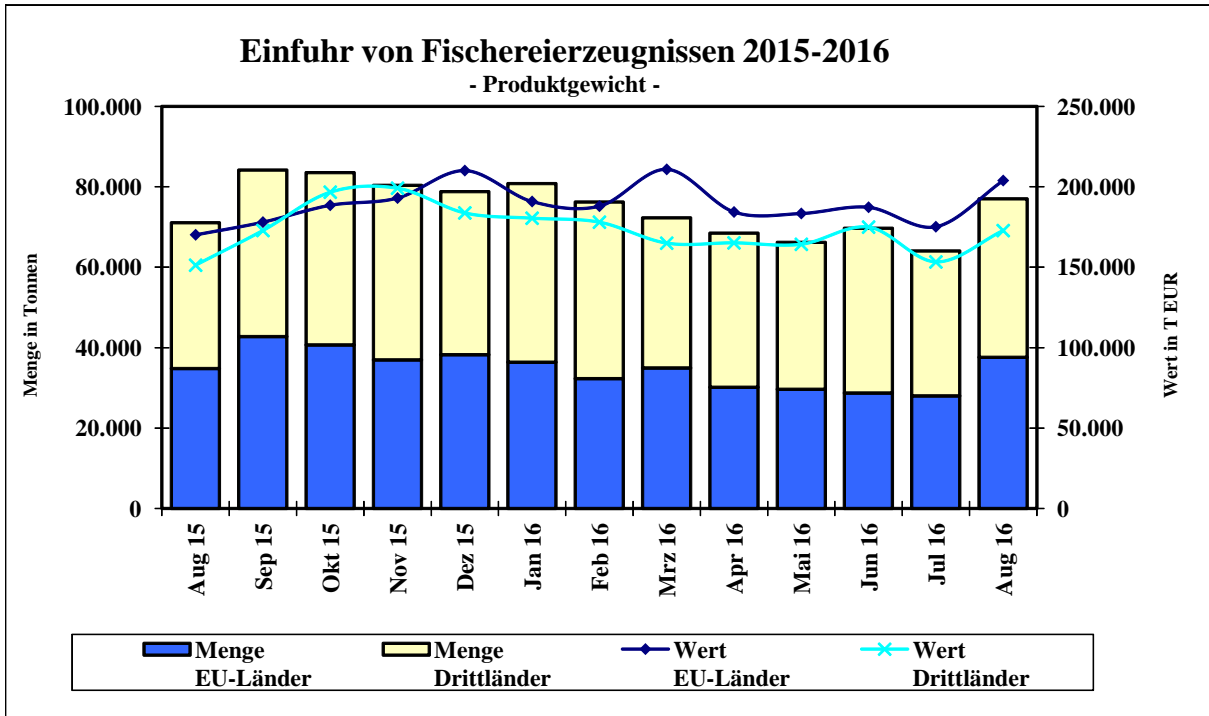

Grafik 11b

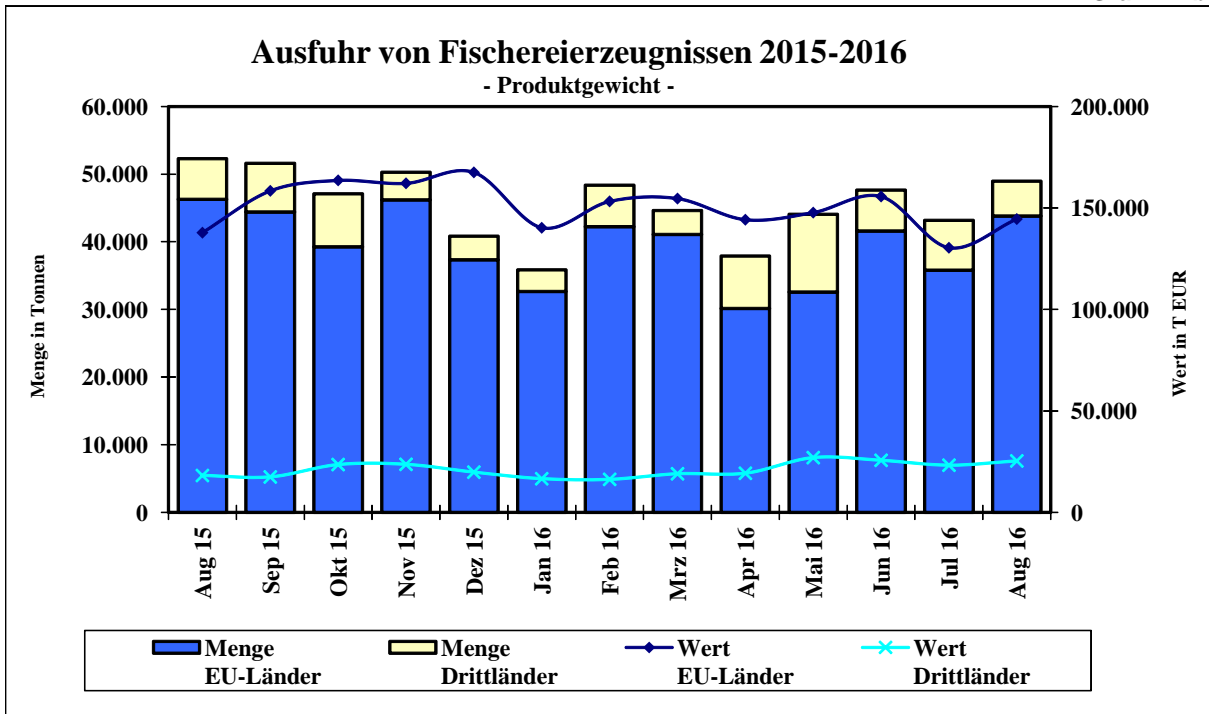

Quelle: Stat.BA, BLE; einschl. dt. Anlandungen im Ausland
(2015 vorläufige Zahlen)

**Gesamteinfuhr von frischem Lachs (03021300; 03021400)
2014-2016 (2015 endgültige Zahlen)**

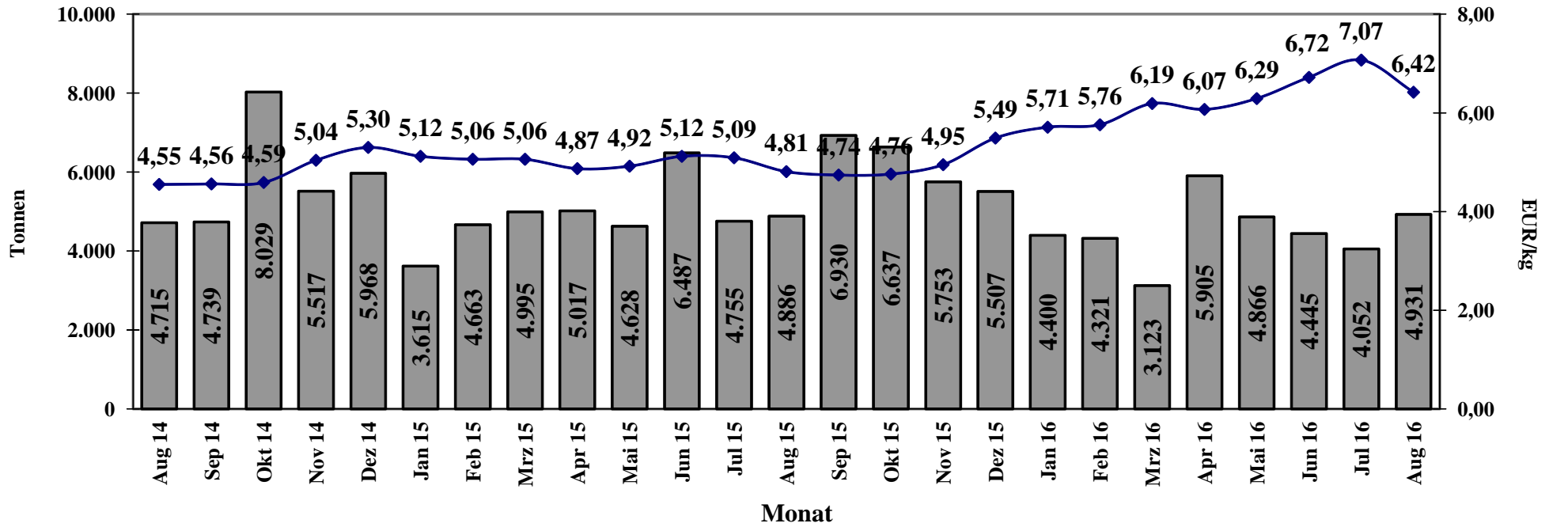

Quelle: Stat.BA, Wiesbaden

Gesamteinfuhr von frischem Lachsfilet (03044100)
 2014-2016 (2015 endgültige Zahlen)

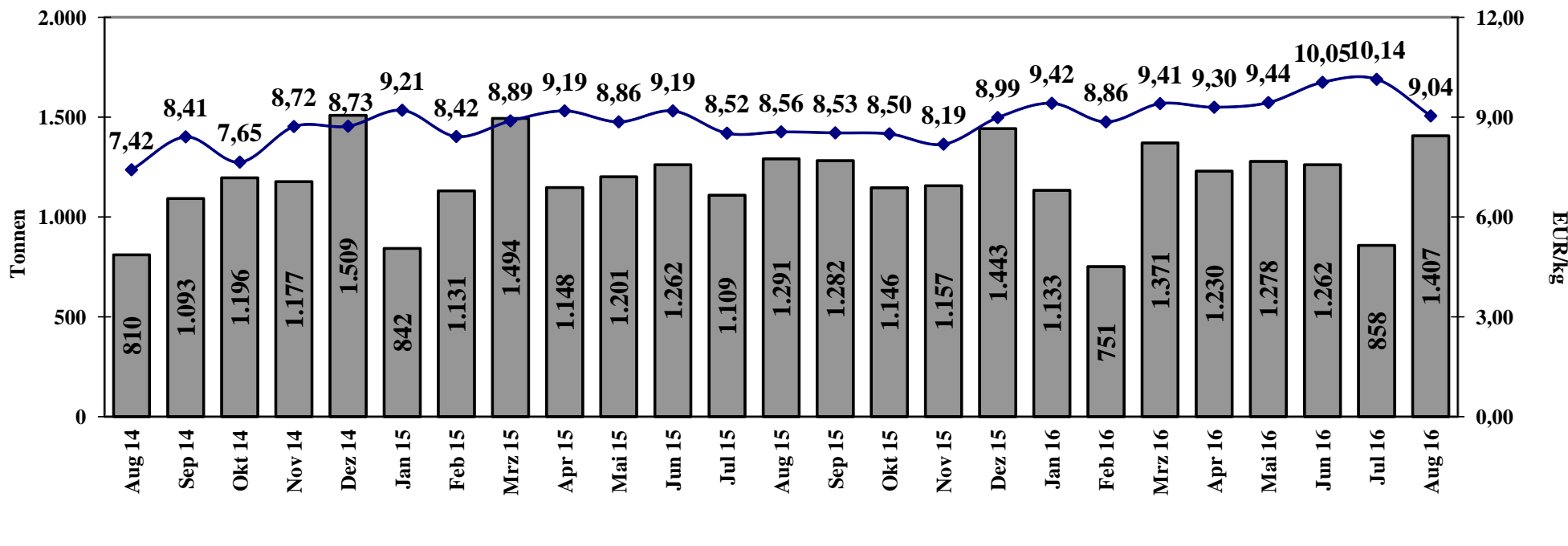

Quelle: Stat.BA, Wiesbaden