

Monatsbericht August 2016

Bericht über die Fischerei und die Marktsituation für Fischereierzeugnisse in der Bundesrepublik Deutschland

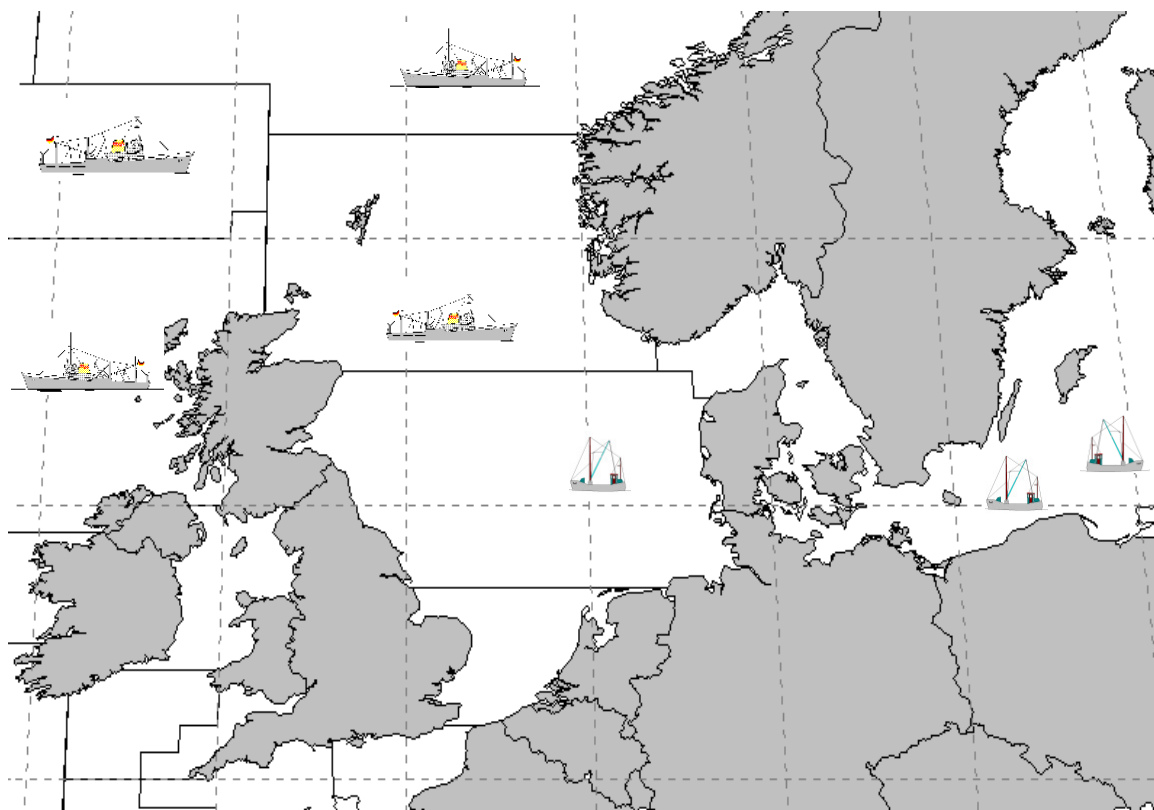

Herausgeber: Bundesanstalt für Landwirtschaft und Ernährung

Referat 523 – Fischereikontrolle, Fischwirtschaft

Haubachstraße 86

22765 Hamburg

Tel.: (040) 30 68 60-0

Fax: (040) 30 68 60-60

www.ble.de

INHALTSVERZEICHNIS

Gesamtüberblick	1
Teil I: Anlandungen	3
1. Gesamtüberblick	3
1.1. Inlandsanlandungen der deutschen Seefischerei.....	3
1.1.1. Frischfischanlandungen deutscher Fahrzeuge im Inland	3
1.1.2. Frostfischanlandungen deutscher Fahrzeuge im Inland	4
1.2. Auslandsanlandungen der deutschen Seefischerei.....	4
1.2.1. Frischfischanlandungen deutscher Fahrzeuge im Ausland	4
1.2.2. Frostfischanlandungen deutscher Fahrzeuge im Ausland.....	4
1.3. Anlandungen von ausländischen Fahrzeugen im Bundesgebiet.....	5
Teil II: Außenhandel.....	5
2.1. Einfuhr	5
2.2. Ausfuhr	6
Teil III: Tabellen und Grafiken	
3.1. Tabellen	
Übersicht Marktversorgung.....	Nr. 1
Anlandungen und Preise	Nr. 2-7
Importe	Nr. 8-8.7
Exporte	Nr. 9-9.7
Fänge, Fangquoten und Fänge nach Gebieten.....	Nr. 10-11
Zollkontingente	Nr. 12
3.2. Grafiken	
Anlandungen und Preise.....	Nr. 1-10
Außenhandel.....	Nr. 11-13

Fangstatistik und Marktsituation für Fischereierzeugnisse in der Bundesrepublik Deutschland

Kurzinformation August 2016

Gesamtüberblick

Anlandungen

- Das Gesamtaufkommen deutscher Fischereifahrzeuge im In- und Ausland lag im August bei ca. 22.800 t. Davon entfielen auf frische Fischereiprodukte (verkaufte Ware) 4.200 t und auf gefrorene Fischereiprodukte (verkaufte Ware) 16.200 t.
- Deutsche Inlandsanlandungen (alle Anlandeplätze, verkaufte Ware) betragen im August insgesamt 7.900 t, der Anteil von Frischware betrug 30%.
- Das Hauptsortiment der Frischfischanlandungen im Inland bestand aus Miesmuscheln, Speisekrabben, Flundern und Schollen. Der Durchschnittspreis für deutsche Frischware (verkaufte Konsumware) lag im August bei 2,01 Euro/kg.
- Für August wurden bisher 5.500 t Frostfischanlandungen von deutschen Fahrzeugen in Häfen der Bundesrepublik gemeldet, vor allem in Bremerhaven und Cuxhaven.
- Die Auslandsanlandungen deutscher Fischereifahrzeuge betragen im August insgesamt 12.600 t, die zu 15% aus Frischfisch bestanden.
- Deutsche Frischfischanlandungen im Ausland lagen bei rund 1.900 t. Die wichtigsten Fischarten waren Seelachs, Sprotte, Kabeljau, Scholle und Kaisergranat. Im Mittel lag der Preis bei 2,27 Euro/kg.
- Im August wurden bisher 10.700 t an Frostfisch im Ausland angelandet. Darin enthalten waren größere Mengen an Heringen und Holzmakrelen. Der Durchschnittspreis für ausländische Frostware lag im August bei 0,45 Euro/kg.
- Im August wurden rund 260 t Containerware von den Seefischmärkten gemeldet, vornehmlich Rotbarsch aus Island.

Außenhandel

- Von Januar bis Juli 2016 blieb die Importmenge gegenüber dem Vorjahreszeitraum konstant; der EU-Importanteil sank um 3 % und die Drittlandsimporte stiegen um 2 %, Preisniveau für EU-Ware +17 % und für Drittlandswaren +3 %
- Importmenge Seefrostfische 7 % unter Vorjahresniveau; Preise im Frostfischsektor +10 %; Einfuhren von gefrorenem Seefischfilet -5 %; dabei Einfuhr von Kabeljau gefroren gesunken um 19 % und bei Paz. Pollackfilets um -8 %. Preis für Frostfilets +7 %; um 5 % gesunkene Menge gefrorenen Seefischfleisches bei leicht erhöhten Preisen +1 %; 21 % geringere Menge gefrorener ganzer Seefische bei um 35 % höheren Preisen;
- Einfuhren von frischen Seefischen 21 % über Vorjahresniveau; Preisniveau im Frischfischsektor -5 %; Anstieg bei ganzer Frischware um 28 %; für ganze Frischware sinkende Preise (-6 %); höhere Einfuhren (+5 %) frischer Seefischfilets bei 3 % höheren Preisen;
- Heringseinfuhren 2 % unter Vorjahresniveau mit 53.600 t; frische Heringseinfuhren 51 % geringer im Vergleich zum Vorjahreszeitraum; Einfuhren gefrorener Heringe lagen 43 % über Vorjahresniveau; Heringskonserven und Halbfabrikate +3 %; insgesamt steigende Preise (+18 %);
- Einfuhren von Süßwasserfischen um 11 % gestiegen im Vergleich zum Vorjahr bei um 9 % höheren Preisen; beim Lachs um 25 % steigende EU-Importe; Drittlandsimporte (+6 %); insgesamt um 9 % steigende Preise für Lachs;
- Einfuhren von Thunfisch- und Bonitenkonserven um 15 % unter Vorjahrsniveau, leicht sinkende Preise (-7 %);
- Exporte von Fischereierzeugnissen beliefen sich bis Juli 2016 auf zusammen 301.600 t (+5 %), EU-Länder haben einen Anteil von 85 %; der Preis für in EU-Länder verkaufte Ware lag bei 4,01 Euro/kg, in Drittländer 3,24 Euro/kg;
- Exporte im Frostfischsektor bei 98.150 t bis Juli 2016; davon 62.600 t ganze Fische und 34.400 t Filets; Preis für Frostware insgesamt 2,12 Euro/kg; Exportanteil von 69 % in Gemeinschaftsländer im Frostfischsektor;
- Ausfuhren im Frischfischsektor bis Juli 2016 bei 16.200 t; davon 15.100 t ganze Seefische und 1.100 t Seefischfilets; insgesamt Preis von 3,41 Euro/kg;
- Heringsexporte betragen 28.600 t bei einem Preisniveau von 1,67 Euro/kg; davon gefrorene Heringe 15.200 t und frische Heringe 1.000 t bei Preisen von 0,88 bzw. 0,52 Euro/kg;
- Heringskonserven und Halbfabrikate wurden in Höhe von 12.200 t zu einem Durchschnittspreis von 2,73 Euro/kg exportiert;
- Die Ausfuhren von Süßwasserfischen lagen 12 % über Vorjahresniveau, während die Preise um 8 % stiegen.

Teil I: Anlandungen

1. Gesamtüberblick

Im August 2016 landeten deutsche Fischereifahrzeuge insgesamt 22.800 t frische und gefrorene Fischereierzeugnisse im In- und Ausland an, darunter auch nicht verkaufte Ware (Tabelle 2). Im Vergleich zum Vorjahresmonat sind die Anlandungen ungefähr auf dem gleich hohen Niveau. Etwa zwei Drittel der Anlandungen wurden in Häfen außerhalb von Deutschland gelöscht. Die Anlandemenge bestand zu 71 % aus gefrosteten Fischereierzeugnissen.

In Deutschland befanden sich in der Anlandemenge (auch nicht verkaufte Ware) u.a. Heringe, Miesmuscheln, Speisekrabben, Schwarzer Heilbutt und Flundern. In den Anlandungen deutscher Fischereifahrzeuge in den Ländern der Europäischen Union waren Heringe, Sprotten, Seelachse, Kabeljaue und Schollen enthalten. In Drittländern wurden im August bisher Anlandungen in Höhe von 1.200 t registriert, überwiegend Holzmakrelen.

Beginnend mit Tabelle 3 werden die weiteren statistischen Angaben zu den Einzelerzeugnissen auf Basis „verkaufte Ware“ ausgewiesen.

1.1. Inlandsanlandungen der deutschen Seefischerei

Die deutschen Anlandungen im Inland beliefen sich im August auf rund 7.900 t und bestanden zu 70 % aus gefrosteter Ware.

1.1.1. Frischfischanlandungen deutscher Fahrzeuge im Inland

Bei den Einzelerzeugnissen bestimmten im August Miesmuscheln, Speisekrabben, Flundern, Schollen und Dorsche das Gesamtaufkommen an Frischerzeugnissen (Tabelle 3). Im Mittel betrug der Preis für Frischware im Inland 2,01 Euro/kg. Flunderanlandungen wurde unter anderem in Freest gemeldet. Der Erlös lag dort bei 0,92 Euro/kg. Ein Großteil der Schollen wurde in Büsum zu einem Preis von 1,55 Euro/kg angelandet. In Brake lagen die Erlöse für Schollen bei 1,57 Euro/kg. Die Anlandungen von Dorschen erfolgten im August vorwiegend in Sassnitz. Die Kilopreise lagen dort bei 2,75 Euro. Weitere nennenswerte Anlandungen gab es in Travemünde für 0,60 Euro/kg. In Ueckermünde wurden Flussbarsche für einen Preis von 1,87 Euro/kg angelandet.

Die **Krabbenfischer** (Grafik 2) holten im August ungefähr 670 t Speisekrabben ein, etwa die Hälfte weniger als im Vorjahr. Die Anlandungen erfolgten vornehmlich in Büsum, wo sie Erlöse von 5,84 Euro/kg erzielten. Hier wurden rund ein Viertel der Gesamtanlandungen an Speisekrabben abgesetzt. Weitere Anlandungen gab es in Greetsiel für 5,82 Euro/kg und in Cuxhaven für 5,98 Euro/kg. Der Durchschnittspreis betrug im August 5,82 Euro/kg. Er stieg somit im Vergleich zum August des Vorjahres um 2,10 Euro und sank gegenüber dem Wert vom Juli 2016 um 93 Cent.

In der **Muschelfischerei** (Grafik 3) wurden im August bisher Anlandungen in Höhe von 1.300 t registriert. Die Anlandungen erfolgten überwiegend in Hörnum auf Sylt. Die Höhe der Erlöse liegt noch nicht vor. Leider erreichen uns die meisten Meldungen über Muschelanlandungen oft erst, nachdem wir den aktuellen Monatsbericht erstellt haben. Die Zahlen zur Muschelfischerei können Sie somit erst im darauf folgenden Monat aus den Tabellen (Spalte Vormonat) und Grafiken entnehmen. Weitere Anlandungen gab es in Benersiel für 0,86 Euro/kg und in Norddeich für 1,60 Euro/kg.

1.1.2. Frostfischanlandungen deutscher Fahrzeuge im Inland

Im Monat August haben die deutschen Hochseefahrzeuge rund 5.500 t gefrorene Fische im Inland angelandet (Tabelle 4). Die Anlandungen wurden in Bremerhaven und Cuxhaven registriert. Die Frostware bestand größtenteils aus Hering und Schwarzen Heilbutt. Für Heringe wurden in Bremerhaven 0,45 Euro/kg erzielt. Anlandungen von Schwarzen Heilbutten erfolgten in Cuxhaven. Die Erlöse pro Kilogramm lagen hier bei 6,02 Euro. Weitere Anlandungen bestanden aus Makrelen und Holzmakrelen zu einem Preis von 0,90 Euro/kg bzw. 0,38 Euro/kg.

1.2. Auslandsanlandungen der deutschen Seefischerei

Die deutschen Anlandungen im Ausland beliefen sich im August auf rund 12.600 t und bestanden zu 85 % aus gefrorener Ware. Auf den ersten Rängen landeten gefrorene Heringe und Holzmakrelen sowie frische Seelachse und Sprotten. Rund 90 % der Anlandungen erfolgten in Ländern der Europäischen Union.

1.2.1. Frischfischanlandungen deutscher Fahrzeuge im Ausland

Die Frischfischanlandungen deutscher Fischereifahrzeuge im Ausland beliefen sich im August auf rund 1.900 t (Tabellen 5, 5.1 und 5.2). Die Anlandungen bestanden überwiegend aus Seelachs, Sprotte, Kabeljau, Scholle, Kaisergranat und Schellfisch bei einem Durchschnittspreis von 2,27 Euro/kg. In Hanstholm (DK) wurde ein Großteil der Seelachse abgesetzt. Die Erlöse für Seelachs lagen hier bei 1,35 Euro/kg. Weiterhin wurden dort größere Mengen von Sprotten und Kabeljaue zu einem Preis von 0,29 Euro/kg bzw. 3,46 Euro/kg angelandet. Zudem wurden größere Mengen von Kabeljau in Thyborøn zu einem Kilopreis von 3,69 Euro registriert. Im niederländischen Harlingen wurden Schollen für einen Preis von 1,64 Euro/kg abgesetzt, während in Thyborøn Erlöse von 1,37 Euro/kg erzielt werden konnten. Frischer Kaisergranat wurde in Eemshaven für einen Preis von 6,10 Euro/kg angelandet. Ferner gab es in Eemshaven Anlandungen von Seezungen, die Kilopreise von 10,83 Euro erzielten. Die Mehrheit der Schellfischanlandungen wurde in Hanstholm gemeldet, wo die durchschnittlichen Erlöse bei 2,19 Euro/kg lagen.

Die Frischfischanlandungen in Dänemark im August sind gegenüber dem Vorjahr um 6 % gestiegen (Tabelle 5.1). Die Anlandungen von Kabeljau/Dorsch sind um 24 % gesunken. Bei den Anlandungen von Seelachs gab es ein Plus von 14 %. Die Schellfischanlandungen sanken um 33 %, die Anlandungen von Schollen sanken um 36 %. Die Sprottenanlandungen haben sich hingegen um 42 % erhöht. Das Preisniveau lag mit 1,40 Euro/kg unter dem Vorjahreswert.

Die Anlandungen in den Niederlanden sind im August gegenüber dem Vorjahr um 33% gesunken (Tabelle 5.2). Das Preisniveau hat sich dabei erhöht. Die Schollenanlandungen sanken um mehr als die Hälfte und machten im August rund 29% der Gesamtanlandungen aus. Der Kilopreis für Scholle stieg dabei auf 1,60 Euro/kg. Seezungen wurden um 16 % weniger angelandet. Der Kilopreis stieg dabei auf 11,22 Euro. Die Anlandungen von Scharben sind im Vergleich zum Vorjahr um 45% gesunken. Die Anlandungen von Speisekrabben und Knurrhahn stiegen kräftig, während die Anlandungen von Limanden rückläufig waren.

1.2.2. Frostfischanlandungen deutscher Fahrzeuge im Ausland

Anlandungen der Großen Hochseefischerei im Ausland betragen im August rund 10.700 t (Tabelle 6). Diese Anlandungen wurden mehrheitlich im niederländischen Ijmuiden und in Chile verzeichnet. In Ijmuiden gab es für Anlandungen von Heringen Erlöse in Höhe von 0,45

Euro/kg. Weiterhin wurden dort größere Mengen von Holzmakrelen und Makrelen für einen Kilopreis von 0,40 Euro bzw. 0,90 Euro angelandet. In Chile gab es hohe Anlandungen von Holzmakrelen und Spanischen Makrelen für einen Preis von 0,45 Euro/kg.

1.3. Anlandungen von ausländischen Fahrzeugen im Bundesgebiet

Im August wurden bislang von den Seefischmärkten rund 260 t Containerware aus Island gemeldet. Die an den Seefischmärkten angelandete Containerware enthielt überwiegend Rotbarsch zu einem durchschnittlichen Preis von 1,74 Euro/kg. Meldungen über Anlandungen von ausländischen Fahrzeugen in deutsche Häfen liegen bisher nicht vor.

Die Grafiken 6 bis 10 zeigen einen Vergleich des Preisniveaus deutscher Märkte für wichtige Seefischereierzeugnisse mit denen in europäischen Nachbarländern.

Teil II: Außenhandel

2.1. Einfuhr

Bis Juli 2016 lagen die Importe von **Fisch, Krebs- und Weichtieren** auf dem Niveau des Vorjahres. Die Preise für eingeführte Waren stiegen dabei im Mittel um 10 %. Der Anteil der Einfuhrmengen aus Drittländern betrug 56 %. Wichtigste Herkunftsländer waren Polen, die VR China, Norwegen, die Niederlande und Dänemark.

Die **Frostfischimporte** betragen im ersten Halbjahr 145.730 t. Sie lagen damit 7 % unter dem Vorjahresniveau. Die Gesamtimporte von **Frostfilets** wurden mit rund 119.600 t registriert, und lagen 7 % über dem Vorjahresniveau. Die Filets machten einen Marktanteil von 82 % am gesamten Frostfischsektor aus. Das Preisniveau für Filets lag 7 % über der Vorjahreshöhe. Die Einfuhren von Pazifischen Pollackfilets sanken um 8 % und die von Kabeljaufilets stiegen um 20 %. Dagegen sanken die Einfuhren von Rotbarschfilets um 27 %. Pazifischer Pollack ist mit einem Anteil von 63 % Spitzenreiter in diesem Segment. Die Einfuhren dieser Ware stammten vorwiegend aus China und den USA.

Die Importe von **gefrorenem Fischfleisch** betragen bis Juli 8.250 t (-5 %) bei 1 % höheren Preisen im Vergleich zum Vorjahreszeitraum. Die Einfuhren von Pazifischem Pollackfleisch sanken um 23 %. Pazifischer Pollack ist die bedeutendste Fischart in diesem Segment. Er wurde überwiegend aus den USA und Russland eingeführt.

Die um 28 % gestiegenen Einfuhren **ganzer gefrorener Seefische** beliefen sich auf 17.900 t. Die Preise lagen um 35% über dem Vorjahresniveau. Die Einfuhren von gefrorenen Makrelen stiegen um 76 %. Wichtigste Fischart in diesem Segment sind Makrelen mit einem Anteil von 43 %, gefolgt von Schwarzen Heilbutt mit einem Anteil von 7 %.

Bei **frischen Seefischen** lagen die Einfuhren im ersten Halbjahr 2016 um 21 % über den Importen des Vorjahreszeitraums. Bei den Frischfischeinfuhren **ganzer Seefische** (einschl. Fleisch) nahmen die Importe um 28 % zu. Rotbarschimporte stiegen um 32 %, Kabeljaueinfuhren stiegen um 36 %. Kabeljau wurde hauptsächlich aus Norwegen und Rotbarsch aus Island eingeführt. Zunehmende Bedeutung erlangen Importe von Meerbrassen (+19 %) und Wolfsbarsch (+12 %). Sie werden hauptsächlich aus der Türkei und Griechenland eingeführt. Meerbrassen sind mit 19 % Anteil wichtigste Fischart unter den frischen ganzen Seefischen. Die Preise sanken gegenüber dem Vorjahreszeitraum um 7 %.

Die **Frischfiletimporte** lagen um 5 % über den Werten des Vorjahres. Die Seelachsfiletimporte stiegen um 3 % und die Importe von Kabeljaufilet um 6 % gegenüber dem Vorjahresniveau. Wichtigstes Lieferland dieser Frischfilets war Dänemark. Die Importpreise für Kabeljau stiegen im Mittel um 12 % gegenüber dem Vorjahreszeitraum.

Die Einfuhr von **Heringen** (einschließlich Heringskonserven und Halbfabrikaten) lag im Berichtszeitraum 2 % unter der Menge des Vorjahres. Der Preis der Heringsimporte stieg gegenüber dem Vorjahr um 18 %. Der größte Teil der gefrorenen Heringe wurde aus Polen importiert. Bei frischen Heringen war Dänemark Hauptexporteur. Die Einfuhren gefrorener Heringe stiegen um 43 %, die von frischen sanken um 58 % gegenüber dem Vorjahr. Ganze frische Heringe wurden um die Hälfte weniger eingeführt und frisches Heringsfleisch wurde um 58 % weniger eingeführt.

Die Importe von **Süßwasserfischen** wiesen gegenüber dem Vorjahr ein Plus von 11 % auf. Wichtigste gehandelte Artengruppe waren die Lachse, deren Zufuhren mit 16 % über dem Vorjahresniveau lagen. Die Importmenge für gefrorene Filets lag 15 % über dem Niveau des Vorjahres. Einfuhren gefrorener ganzer Lachse stiegen um 18 % bei um 2 % gesunkenen Preisen. Während die Frostfilets vornehmlich aus China importiert wurden, kamen die ganzen Frostlachse hauptsächlich aus den USA. Die Importe von frischen Lachsfilets stiegen gegenüber dem Niveau des Vorjahreszeitraums um 9 % bei 6 % höheren Preisen. Polen war Hauptlieferland frischer Lachsfilets. Die Einfuhr von Welsen belief sich bis Ende Juli auf 7.210 t. Hierfür wurden durchschnittlich 2,57 Euro bezahlt. Der Großteil der Welseinfuhren stammte aus Vietnam. Nilbarsch wurde vor allem aus Tansania eingeführt, während Tilapien hauptsächlich aus China zu uns kamen.

Bei den Einfuhren **fischindustrieller Fertigerzeugnisse** stiegen die vor allem aus Polen nach Deutschland gelieferten Heringskonserven und -halbfabrikate gegenüber dem Vorjahreszeitraum um 3 %. Einfuhren von Thunfisch- und Bonitenkonserven lagen 15% unter Vorjahresniveau. Wichtigste Lieferanten waren bei dieser Ware Ecuador und Papua-Neuguinea. Die Sardinenkonserveneinfuhr stieg im Vergleich zum Vorjahreszeitraum um 24 %. Hauptlieferland hierfür war Marokko. Die Einfuhren von Räucherlachs, die ebenfalls überwiegend aus Polen kamen, stiegen um 25 % bei konstanten Preisen.

2.2. Ausfuhr

Die Ausfuhren von Fischen, Krebs- und Weichtieren (inkl. Auslandsanlandungen) beliefen sich bis Juli 2016 auf 301.600 t (+5 %), wobei der Preis im Durchschnitt bei 3,89 Euro/kg (+9 %) lag. Der Anteil der in EU-Länder ausgeführten Waren betrug 85 %. Für diese Ausfuhren wurden 4,01 Euro/kg gezahlt. Der Handel mit Drittländern erfolgte zu einem Durchschnittspreis von 3,24 Euro/kg. Haupthandelspartner waren die Niederlande und Frankreich.

Mit 98.150 t (+22 %) war die Frostware das stärkste Segment im Exportgeschäft. Die Exporte von **Frostfilets** betragen bis Juli 2016 34.400 t (12 %). Der größte Teil davon wurde auf dem europäischen Binnenmarkt verkauft. Die Exporte von Pazifischem Pollack hatten einen Anteil von 46 % am Filetgeschäft. Sie betragen 15.900 t (+11 %) bei einem Preis von 3,01 Euro/kg (+11 %). Der größte Teil wurde nach Frankreich exportiert. Kabeljaufilet hatte einen Anteil von 20 %. Diese Exporte, die hauptsächlich nach Großbritannien und Frankreich gingen, betragen bisher 10.350 t (+20 %). Seelachsfilet wurde in Höhe von 1.400 t (-20 %) exportiert, vornehmlich nach Frankreich. Für TK-Filets wurden bis Juli 2016 allgemein 4,36 Euro/kg gezahlt.

Die Exportmenge von **gefrorenen ganzen Seefischen** betrug in den ersten sieben Monaten 62.650 t und lag somit 29% über dem Vorjahreswert. Der Exportpreis betrug insgesamt 0,90 Euro/kg. Vor allem die gestiegenen Ausfuhren von Holzmakrelen führten zu diesem Ergebnis. Sie lagen mit 15.800 t um 44 % über den Vorjahreswerten. Holzmakrelen und Makrelen wurden hauptsächlich in die Niederlande geliefert.

Die Ausfuhrmenge von **gefrorenem Seefischfleisch** belief sich auf rund 1.100 t (-20%). Sie bestand zu 46 % aus gefrorenem Kabeljaufleisch. Die Preise für gefrorenes Seefischfleisch stiegen durchschnittlich um 11 %. Der Durchschnittspreis lag bei 1,98 €/kg.

Die Exporte von frischen Seefischen betrugen bis Juli 2016 rund 16.200 t und damit 55 % weniger als 2015. Hierbei dominierte das Handelsgeschäft mit **frischen ganzen Fischen** mit einer Menge von 15.100 t und einem Ausfuhrpreis von 2,86 Euro/kg. Wichtigste Fischarten in diesem Segment sind Kabeljau, Seelachs und Scholle. Die Ausfuhren von **Frischfischfilet** beliefen sich hingegen auf knapp 1.100 t (+43 %) bei einem Preis von 11,05 Euro/kg (-13 %). Zu 19 % handelte es sich um Kabeljau- Frischfilet. In dieser Produktgruppe bewegten sich die Ausfuhren auf allgemein niedrigem Niveau, wobei 72 % auf nicht näher bestimmte Filetarten entfielen. Frischfisch fand hauptsächlich in den Niederlanden seinen Absatz.

Die **Heringsexporte** beliefen sich auf 28.650 t (-15 %), wobei gefrorene Heringe überwiegend in die Niederlande und nach Polen gingen. Gefrorene und frische Heringe wurden zu 0,88 Euro/kg bzw. 0,52 Euro/kg ausgeführt. Heringskonserven und Halbfabrikate wurden um 17 % weniger ausgeführt und waren um 9 % teurer als im Vorjahreszeitraum.

Die Ausfuhren von **Süßwasserfischen** betrugen bis Juli 2016 41.000 t und somit 12 % mehr als im Vergleichszeitraum 2015. Der Durchschnittspreis von 8,82 Euro/kg lag 8 % über Vorjahresniveau. Wichtigste Fischartengruppe waren die Lachse, deren Ausfuhren sich auf 32.800 t beliefen. Der Preis für diese Fische betrug durchschnittlich 9,43 Euro/kg (+8 %). Gefrorene Lachsfilets gingen überwiegend nach Österreich und die Niederlande. Die Exportmenge für diese Ware betrug 6.150 t bei einem Preis von 9,05 Euro/kg. Von den vornehmlich in die USA und Frankreich ausgeführten frischen Lachsfilets wurden 3.950 t mit einem Preis von 10,49 Euro/kg festgestellt. Ausfuhren von frischem ganzen Lachs wurden in Höhe von 11.200 t zu einem Preis von 6,46 Euro/kg registriert. Hauptabnehmer für frischen ganzen Lachs waren die Niederlande und Frankreich. Von den bisher importierten 7.210 t Wels wurden 1.650 t wieder ausgeführt. Hauptabnehmer war Österreich.

Unter den **fischindustriellen Fertigerzeugnissen** exportierte die Bundesrepublik Deutschland bis Juli 2016 40.800 t tiefgefrorene, panierte Fischfilets. Die Ausfuhren sind damit im Vergleich zum Vorjahreszeitraum leicht gesunken (-1 %). Diese Ware wurde vorwiegend nach Großbritannien geliefert. Die Ausfuhren von Thunfisch- und Bonitenkonserven betrugen 7200 t (+21 %), wobei ein Großteil nach Österreich und Belgien ging. Räucherlachs wurde vornehmlich nach Österreich und Großbritannien ausgeführt. Diese Ausfuhren beliefen sich auf 7.300 t (+12 %).

Marktversorgung der Bundesrepublik Deutschland mit Fisch und Fischereierzeugnissen*
Fanggewicht

Monat	Einfuhr in t	Inlandsanlandung in t	Ausfuhr in t	Auslandsanlandungen in t	Inlandsverwendung in t
Januar 15	161.857	8.108	75.047	9.086	104.005
Februar 15	137.323	4.853	82.207	14.821	74.790
März 15	162.312	8.479	96.713	21.970	96.048
April 15	126.561	5.633	70.651	16.073	77.617
Mai 15	136.507	1.678	69.141	1.722	70.766
Juni 15	165.350	7.881	75.887	4.407	101.751
Juli 15	158.024	2.773	63.808	18.786	115.775
August 15	145.384	3.960	85.637	18.498	82.205
September 15	161.720	10.020	95.462	12.977	89.255
Oktober 15	168.578	7.589	90.252	18.222	104.137
November 15	165.420	4.507	92.548	7.918	85.297
Dezember 15	160.963	8.662	82.991	18.570	105.203
Januar 16	166.912	3.674	73.902	3.526	100.211
Februar 16	160.643	3.695	88.697	20.333	95.973
März 16	153.186	13.098	86.602	14.089	93.771
April 16	147.134	11.669	74.988	6.635	90.449
Mai 16	142.348	3.030	82.111	11.085	74.352
Juni 16	147.564	1.736	87.930	11.512	72.883
Juli 16	134.504	4.426	72.678	15.495	81.748
August 16					
September 16					
Oktober 16					
November 16					
Dezember 16					
Summe 2016:	1.052.291	41.328	566.907	82.675	609.387
Vorjahreszeitraum:	1.047.935	39.405	533.453	86.866	640.752

Quelle: BLE, Statistisches Bundesamt, 2015 vorläufige Zahlen

* ohne deutsche Binnenfischerei

Gesamtanlandungen deutscher Fischereifahrzeuge

	Berichtsmonat			Vorjahresmonat			Vormonat			Fortschreibung						Veränderung	
	August 2016			August 2015			Juli 2016			01.01.- 31.08.2016			01.01.- 31.08.2015			16/15 in %	
	t	TEUR	€/kg	t	TEUR	€/kg	t	TEUR	€/kg	t	TEUR	€/kg	t	TEUR	€/kg	Menge	Preis
Insgesamt	22.837,7	19.445,7	-	22.997,0	21.180,5	-	18.803,2	21.927,7	-	150.616,0	144.256,7	-	152.435,4	124.293,7	-	-1,2	-
Hering	14.455,4	6.504,1	0,45	12.420,1	5.589,0	0,45	9.855,5	4.435,0	0,45	40.793,3	16.638,3	0,41	38.425,1	15.497,5	0,40	6,2	1,1
Makrele	66,3	57,7	0,87	70,1	62,2	0,89	31,8	29,6	0,93	9.544,3	8.608,4	0,90	19.560,9	17.604,7	0,90	-51,2	0
Holzmakrele	1.179,8	527,8	0,45	0,3	0,1	0,38	3.147,0	1.416,1	0,45	18.855,7	7.636,4	0,40	8.083,7	3.233,2	0,40	133,3	1,3
Blauer Wittling	0	0	0	0	0	0	0	0	0	15.771,7	5.626,2	0,36	23.997,8	8.284,8	0,35	-34,3	3,3
Speisekrabbe	725,6	4.163,2	5,74	1.640,8	5.477,5	3,34	599,5	4.020,3	6,71	3.588,9	30.074,4	8,38	5.246,5	17.259,7	3,29	-31,6	154,7
Sprotte	2.775,9	801,4	0,29	2.004,1	449,7	0,22	0	0	0	13.308,6	4.287,3	0,32	11.642,4	2.610,1	0,22	14,3	43,7
Kabeljau/Dorsch	259,7	833,2	3,21	464,2	1.328,7	2,86	933,3	2.324,4	2,49	5.666,8	13.306,0	2,35	6.212,8	12.270,2	1,97	-8,8	18,9
Seelachs	528,7	713,4	1,35	613,6	911,5	1,49	235,4	346,6	1,47	3.827,0	7.075,3	1,85	4.771,2	7.358,4	1,54	-19,8	19,9
Miesmuscheln	1.349,1	0,0	0,00	930,1	1.347,9	1,45	963,9	1.054,7	1,09	3.578,2	2.041,6	0,57	2.585,4	2.006,9	0,78	38,4	-26,5
Schwarzer Heilbutt	435,1	2.620,2	6,02	420,7	1.748,4	4,16	633,3	2.638,4	4,17	2.941,7	14.911,5	5,07	2.154,1	9.632,0	4,47	36,6	13,4
Scholle	219,2	323,3	1,47	444,4	682,1	1,53	397,5	607,8	1,53	3.366,1	5.184,3	1,54	3.785,4	5.359,9	1,42	-11,1	8,8
Rotbarsch	8,8	17,4	1,99	3,0	4,6	1,52	986,5	1.986,2	2,01	1.280,7	2.677,2	2,09	1.504,9	3.098,6	2,06	-14,9	1,5
Schellfisch	74,5	162,0	2,17	107,5	226,3	2,11	67,7	122,6	1,81	369,9	877,8	2,37	405,1	843,0	2,08	-8,7	14,0
Pilchard-Sardine	0	0	0	3.105,0	1.086,8	0,35	0	0	0	17.297,7	6.054,1	0,35	6.573,6	2.300,8	0,35	163,1	0
Spanische Makrele	64,5	29,0	0,45	55,6	25,0	0,45	188,0	84,6	0,45	2.233,9	1.005,2	0,45	132,0	59,4	0,45	.	0
Butt (Flunder)	68,2	72,9	1,07	75,1	70,5	0,94	68,8	69,5	1,01	859,7	559,6	0,65	771,7	464,4	0,60	11,4	8,2
Scharbe (Kliesche)	28,0	21,5	0,77	29,4	25,3	0,86	45,1	33,7	0,75	816,9	666,1	0,82	690,2	476,4	0,69	18,4	18,1
Seezunge	65,7	734,3	11,18	77,7	839,8	10,81	83,6	824,2	9,85	534,9	5.708,0	10,67	487,8	4.995,1	10,24	9,7	4,2
Wittling (Merlan)	7,4	7,9	1,06	3,0	5,0	1,65	4,4	5,4	1,23	216,6	101,6	0,47	658,5	254,2	0,39	-67,1	21,5
Steinbutt	24,1	223,0	9,26	21,0	202,7	9,64	29,9	260,4	8,72	208,0	1.683,4	8,09	167,2	1.440,2	8,61	24,4	-6,0
Atlantischer Heilbutt	0,9	9,5	10,18	1,1	12,3	11,45	1,8	11,4	6,45	13,6	82,0	6,02	9,1	69,8	7,70	50,3	-21,9
Seehecht	57,0	115,9	2,03	56,7	129,1	2,28	88,6	165,9	1,87	481,8	954,6	1,98	532,0	966,7	1,82	-9,4	9,0
Brachsen, Blei	13,6	7,0	0,52	30,6	13,4	0,44	18,9	9,8	0,52	270,8	108,2	0,40	510,3	211,2	0,41	-46,9	-3,4
Rotauge, Plötze	35,5	10,1	0,28	26,8	7,3	0,27	22,8	6,8	0,30	417,7	294,0	0,70	405,5	297,8	0,73	3,0	-4,2
Zander	22,2	117,0	5,26	12,8	67,0	5,25	17,6	94,0	5,33	114,8	585,3	5,10	130,1	650,9	5,00	-11,8	1,9
Hecht	2,9	6,7	2,31	3,2	7,9	2,49	2,2	5,3	2,45	44,9	74,4	1,66	55,4	88,0	1,59	-18,9	4,2
Leng/Blauleng	8,4	18,2	2,16	4,0	10,1	2,52	7,0	10,0	1,42	62,5	112,9	1,81	40,1	75,1	1,87	55,9	-3,5
Pollack (Heller Seelachs)	3,4	16,0	4,75	22,0	76,0	3,46	6,2	25,6	4,14	65,9	243,6	3,69	182,6	565,8	3,10	-63,9	19,2
Barsch	41,1	77,6	1,89	29,4	61,7	2,10	19,8	42,8	2,16	179,5	317,6	1,77	151,3	255,3	1,69	18,6	4,9
Rochen	0,4	0,7	1,74	0,1	0,3	2,15	0,7	0,9	1,21	8,6	20,6	2,40	21,4	44,2	2,07	-59,8	16,3
Seeteufel (Angler)	4,4	19,0	4,35	3,9	17,8	4,54	34,1	13,1	0,39	231,2	879,9	3,81	96,0	163,1	1,70	140,9	123,9
Knurrhahn	20,5	20,7	1,01	11,1	13,9	1,25	19,8	21,9	1,11	128,1	121,5	0,95	64,6	73,7	1,14	98,3	-16,9
Katfisch	3,5	10,0	2,90	2,4	11,6	4,92	7,2	11,9	1,65	30,1	63,8	2,12	25,0	73,3	2,93	20,3	-27,6
Aal	8,4	82,6	9,85	8,8	79,5	9,06	8,0	80,2	10,03	26,8	282,4	10,55	26,7	252,7	9,46	0,2	11,5
Lachs, Meerforelle	1,9	8,0	4,17	2,2	8,3	3,77	2,4	9,5	3,91	15,4	69,0	4,48	19,0	80,3	4,23	-18,9	5,9
Siebkrabbe	75,2	0,1	0,00	180,2	0,0	0,00	35,9	0,0	0,00	268,1	0,1	0,00	407,5	1,2	0,00	-34,2	.
Sonstige ¹⁾	202,5	1.114,6	5,50	116,1	581,3	5,00	238,9	1.158,8	4,85	3.195,6	5.324,1	1,67	11.902,5	5.375,1	0,45	-73,2	-0,9

Quelle: BLE

¹⁾ Sonstige: 153,4 t Kaisergranat enthalten

Inlandsanlandungen deutscher Fischereifahrzeuge

Frischware

	Berichtsmonat August 2016			Vorjahresmonat August 2015			Vormonat Juli 2016			Fortschreibung						Veränderung 16/15 in %	
	t	TEUR	€/kg	t	TEUR	€/kg	t	TEUR	€/kg	01.01.- 31.08.2016			01.01.- 31.08.2015			Menge	Preis
										t	TEUR	€/kg	t	TEUR	€/kg		
Insgesamt	2.377,2	4.788,5	2,01	2.891,9	7.666,9	2,65	1.979,2	5.945,4	3,00	25.207,9	42.353,3	1,68	25.764,1	30.008,3	1,16	-2,2	44,3
davon																	
Hering	0,6	1,0	1,63	0,1	0,0	0,12	0,1	0,1	0,70	11.949,0	4.331,7	0,36	11.091,3	3.818,6	0,34	7,7	5,3
Speisekrabbe	668,8	3.895,8	5,82	1.442,0	5.369,6	3,72	568,0	3.929,9	6,92	3.327,4	27.968,0	8,41	4.604,7	15.884,6	3,45	-27,7	143,7
Muscheln	1.349,1	0,0	0,00	868,4	1.261,5	1,45	963,9	1.054,7	1,09	3.536,0	2.041,0	0,58	2.379,7	1.826,9	0,77	48,6	-24,8
Kabeljau/Dorsch	54,7	113,7	2,08	193,6	386,0	1,99	186,2	386,4	2,08	2.208,6	3.097,1	1,40	2.803,7	3.654,5	1,30	-21,2	7,6
Kabeljau	9,6	35,4	3,68	2,1	6,2	2,89	11,3	39,6	3,51	27,3	91,7	3,36	11,2	30,1	2,69	144,5	24,8
Dorsch	45,1	78,3	1,74	191,5	379,8	1,98	174,9	346,8	1,98	2.181,2	3.005,4	1,38	2.792,5	3.624,4	1,30	-21,9	6,2
Seelachs	1,3	2,3	1,74	146,3	186,9	1,28	12,8	19,2	1,50	194,4	245,4	1,26	472,9	630,0	1,33	-58,9	-5,3
Schellfisch	3,1	5,7	1,85	0,5	0,8	1,59	4,0	6,4	1,58	9,0	15,1	1,68	4,5	6,7	1,47	98,8	13,9
Sprotte	0	0	0	0,0	0,0	0,00	0	0	0	462,8	99,3	0,21	519,6	110,5	0,21	-10,9	0,9
Holzmakrele	0	0	0	0	0	0	0	0	0	0	0	0	0,0	0,0	0,67	.	.
Sardelle	0	0	0	0	0	0	0	0	0	0	0	0	25,5	5,7	0,22	.	.
Flundern	67,7	72,6	1,07	74,8	70,3	0,94	66,7	68,3	1,02	835,5	543,3	0,65	756,0	455,1	0,60	10,5	8,0
Scharbe (Kliesche)	12,4	7,9	0,64	5,3	3,6	0,68	16,6	9,1	0,55	640,1	515,7	0,81	514,8	353,3	0,69	24,3	17,4
Scholle	54,5	74,2	1,36	41,7	57,3	1,37	55,2	77,4	1,40	560,4	708,9	1,26	448,6	514,2	1,15	24,9	10,3
Wittling	0,5	0,3	0,58	0,5	0,6	1,09	1,1	0,5	0,43	185,0	62,3	0,34	618,4	212,2	0,34	-70,1	-1,8
Seezunge	0,9	8,8	9,58	0,6	7,3	13,10	0,4	4,1	10,64	3,2	31,2	9,81	10,7	113,9	10,69	-70,2	-8,2
Steinbutt	5,4	41,7	7,70	2,9	21,8	7,46	3,7	27,2	7,27	43,7	193,3	4,43	38,6	183,7	4,76	13,1	-7,0
Brachse (Blei)	2,7	0,9	0,35	14,6	4,9	0,33	3,4	1,0	0,29	230,2	86,4	0,38	461,9	188,0	0,41	-50,2	-7,8
Rotauge (Plötze)	34,6	9,8	0,28	25,3	6,8	0,27	21,3	6,3	0,30	407,4	290,7	0,71	399,0	295,4	0,74	2,1	-3,6
Barsch	38,7	72,3	1,87	28,3	59,8	2,11	18,6	39,4	2,12	170,3	296,0	1,74	143,6	242,0	1,69	18,6	3,1
Zander	22,2	117,0	5,26	12,7	66,8	5,25	17,6	94,0	5,33	114,4	583,5	5,10	128,9	644,6	5,00	-11,2	2,0
Hecht	2,9	6,7	2,31	3,2	7,9	2,49	2,2	5,3	2,45	44,9	74,4	1,66	55,4	88,0	1,59	-18,9	4,2
Aale	8,4	82,6	9,87	8,8	79,5	9,07	8,0	80,2	10,06	26,7	282,4	10,57	26,7	252,6	9,46	0,1	11,6
Sonstige	48,7	275,2	5,65	22,2	75,5	3,40	29,4	135,9	4,62	258,8	887,5	3,43	259,7	527,7	2,03	-0,4	68,8

Quelle: BLE

Marktsituation nach Größe- und Güteklassen in der Bundesrepublik Deutschland
Inlandsanlandungen

Fri- sche- klasse	Grö- ßen- klasse	Scholle				Dorsch				Seelachs			
		Berichtsmonat August 2016		Vorjahresmonat August 2015		Berichtsmonat August 2016		Vorjahresmonat August 2015		Berichtsmonat August 2016		Vorjahresmonat August 2015	
		t	€/kg	t	€/kg	t	€/kg	t	€/kg	t	€/kg	t	€/kg
	0	12,3	0,91	5,4	1,07	19,4	0,93	34,3	0,32	0,2	1,14	2,3	0,26
E	1	20,4	1,40	1,8	1,08	0,0	0,00	1,2	2,80	0,0	0,00	13,7	1,06
A	1	0,0	0,00	2,1	2,34	0,0	0,00	0,0	0,00	0,0	0,00	0,0	0,00
B	1	0,0	0,00	0,0	0,00	0,0	0,00	0,0	0,00	0,0	0,00	0,0	0,00
unsortiert	1	0,0	0,00	0,0	0,00	0,0	0,00	0,0	0,00	0,0	0,00	0,0	0,00
E	2	0,0	0,00	1,0	1,52	0,0	0,00	4,5	2,79	0,0	0,00	27,3	1,30
A	2	21,7	1,58	4,8	1,73	0,0	0,00	0,0	0,00	0,0	0,00	0,0	0,00
B	2	0,0	0,00	0,0	0,00	0,0	0,00	0,0	0,00	0,0	0,00	0,0	0,00
unsortiert	2	0,0	0,00	0,1	2,41	0,0	0,00	0,0	0,00	0,0	0,00	0,0	0,00
E	3	0,0	0,00	1,7	1,33	0,0	0,00	39,4	2,72	0,0	0,00	48,8	1,35
A	3	0,0	0,00	8,0	1,40	0,0	0,00	0,0	0,00	0,0	0,00	0,0	0,00
B	3	0,0	0,00	0,0	0,00	0,0	0,00	0,0	0,00	0,0	0,00	0,0	0,00
unsortiert	3	0,0	0,00	0,0	1,50	0,0	0,00	0,0	0,00	0,0	0,00	0,0	0,00
E	4	0,0	0,00	2,2	1,14	0,0	0,00	50,2	2,30	1,1	1,83	54,3	1,30
A	4	0,0	0,00	14,4	1,26	0,0	1,60	0,0	0,00	0,0	0,00	0,0	0,00
B	4	0,0	0,00	0,0	0,00	0,0	0,00	0,0	0,00	0,0	0,00	0,0	0,00
unsortiert	4	0,0	0,00	0,1	1,42	0,0	0,00	0,0	0,00	0,0	0,00	0,0	0,00
E	5	0,0	0,00	0,0	0,00	25,7	2,35	61,3	2,08	0,0	0,00	0,0	0,00
A	5	0,0	0,00	0,0	0,00	0,0	0,00	0,0	0,00	0,0	0,00	0,0	0,00
B	5	0,0	0,00	0,0	0,00	0,0	0,00	0,0	0,00	0,0	0,00	0,0	0,00
unsortiert	5	0,0	0,00	0,0	0,00	0,0	0,00	0,0	0,00	0,0	0,00	0,0	0,00
Insgesamt		54,5	1,36	41,7	1,37	45,1	1,74	190,8	1,97	1,3	1,74	146,3	1,28

Quelle: BLE

Inlandsanlandungen deutscher Fischereifahrzeuge

Frostware

	Berichtsmonat August 2016		Vorjahresmonat August 2015		Vormonat Juli 2016		Fortschreibung				Veränderung 16/15 in %	
	t	€/kg	t	€/kg	t	€/kg	01.01.- 31.08.2016		01.01.- 31.08.2015		Menge	Preis
	t	€/kg	t	€/kg	t	€/kg	t	€/kg	t	€/kg		
Insgesamt	5.509,0	0,90	0,0	0,00	1.583,0	2,90	19.984,4	1,25	11.862,4	1,25	68,5	-0,5
Kabeljau m.u.o.K.	0,0	0,00	0,0	0,00	0,0	0,00	376,1	2,93	34,9	2,60	977,2	12,7
Kabeljaufilet	1,4	5,52	0,0	0,00	6,7	3,50	403,6	4,96	299,0	3,18	35,0	56,1
Rotbarsch m.u.o.K.	0,0	0,00	0,0	0,00	368,6	2,00	382,3	2,01	0,0	0,00	.	.
Rotbarschfilet	8,5	2,00	0,0	0,00	568,2	2,10	802,8	2,25	486,5	3,25	65,0	-30,7
Seelachs m.u.o.K.	0,2	0,60	0,0	0,00	0,0	0,00	19,0	2,95	0,0	0,00	.	.
Seelachsfilet	0,0	0,00	0,0	0,00	0,0	0,00	324,3	4,40	151,1	2,00	114,6	120,1
Schellfisch m.u.o.K.	0,0	0,00	0,0	0,00	0,0	0,00	3,7	3,21	0,0	0,00	.	.
Schellfischfilet	0,0	0,00	0,0	0,00	0,0	0,00	37,0	4,67	13,3	3,00	178,7	55,7
Makrelen m.u.o.K.	44,5	0,90	0,0	0,00	0,0	0,00	94,0	0,90	4.271,3	0,90	-97,8	0
Makrelenlappen/-filet	0,0	0,00	0,0	0,00	0,0	0,00	0,0	0,0	0,0	0,00	-	-
Hering m.u.o.K.	5.001,7	0,45	0,0	0,00	0,0	0,00	5.001,8	0,45	0,3	0,20	.	128,0
Heringslappen/-filet	0,0	0,00	0,0	0,00	0,0	0,00	0,0	0,0	0,0	0,00	-	-
Holzmakrele m.u.o.K.	13,6	0,38	0,0	0,00	0,0	0,00	189,9	0,41	348,6	0,40	-45,5	1,9
Blauer Wittling m.u.o.K.	0,0	0,00	0,0	0,00	0,0	0,00	9.839,7	0,34	3.053,6	0,31	222,2	8,8
W. Heilbutt, m.u.o.K..	0,0	0,00	0,0	0,00	0,8	3,00	6,9	2,56	4,0	3,02	73,2	-15,4
Schw. Heilbutt, m.u.o.K.	435,0	6,02	0,0	0,00	631,2	4,17	2.345,1	4,99	1.257,0	4,82	86,6	3,5
Sonst. Fische, m.u.o.K.	4,2	0,81	0,0	0,00	7,4	0,89	158,0	0,51	1.942,8	0,45	-91,9	13,4
Sonst. Fische, Lappen/Fil.	0,0	0,00	0,0	0,00	0,0	0,00	0,2	1,87	0,0	0,00	.	.
Fisch- Mus	0,0	0,00	0,0	0,00	0,0	0,00	0,0	0,00	0,0	0,00	-	-

Quelle: BLE

Auslandsanlandungen deutscher Fischereifahrzeuge

Frischware

	Berichtsmonat August 2016		Vorjahresmonat August 2015		Vormonat Juli 2016		Fortschreibung				Veränderung 16/15 in %	
	t	€/kg	t	€/kg	t	€/kg	01.01.- 31.08.2016 t	€/kg	01.01.- 31.08.2015 t	€/kg	Menge	Preis
Insgesamt	1.870,1	2,27	2.012,5	2,29	1.902,7	2,84	17.201,1	1,97	25.567,9	1,34	-32,7	47,2
Hering	0	0	0	0	0	0	2.509,9	0,26	2.731,1	0,22	-8,1	15,7
Sprotte	494,3	0,29	348,9	0,23	0	0	2.924,7	0,26	9.121,6	0,23	-67,9	14,8
Seelachs	527,2	1,35	462,8	1,56	222,6	1,47	3.276,8	1,63	4.137,7	1,55	-20,8	5,0
Kabeljau/Dorsch	203,6	3,50	270,6	3,48	740,4	2,59	2.671,3	2,65	3.074,8	2,46	-13,1	7,4
Scholle	164,7	1,51	402,6	1,55	342,3	1,55	2.805,5	1,60	3.336,7	1,45	-15,9	9,8
Speisekrabbe	56,5	4,73	20,8	3,78	15,7	5,75	260,2	8,07	368,6	2,97	-29,4	171,5
Miesmuscheln	0	0	61,7	1,40	0	0	0,2	3,35	206	0,87	.	.
Schellfisch	71,4	2,19	106,9	2,11	63,6	1,83	320,2	2,12	387,3	2,06	-17,3	3,0
Rotbarsch	0,2	1,84	2,7	1,43	49,7	1,08	87,6	0,93	98,5	1,37	-11,1	-32,1
Leng	8,2	2,20	3,5	2,59	5,7	1,50	52,8	1,95	30,6	2,13	72,2	-8,5
Seehecht	54,2	2,06	55,6	2,29	85,3	1,89	422,8	2,17	450,3	2,07	-6,1	4,9
Seezunge	64,8	11,20	77,1	10,79	83,3	9,85	531,7	10,68	477,1	10,23	11,4	4,4
Scharbe	15,5	0,88	24,1	0,90	28,5	0,86	176,2	0,85	175,0	0,70	0,7	21,3
Steinbutt	18,7	9,72	18,1	10,00	25,6	9,09	163,9	9,09	128,5	9,78	27,6	-7,0
Flunder	0,5	0,65	0,3	0,60	2,1	0,58	24,1	0,68	15,6	0,60	54,6	13,1
Sonstige Fische	190,4	4,97	156,7	4,24	237,9	4,75	973,2	4,52	828,9	3,93	17,4	14,9

Quelle: BLE

Frischfischanlandungen deutscher Fischereifahrzeuge in Dänemark 2016/2015

	Berichtsmonat August 2016		Vorjahresmonat August 2015		Vormonat Juli 2016		Fortschreibung				Veränderung 16/15 in %	
	t	€/kg	t	€/kg	t	€/kg	01.01.-31.08.2016		01.01.-31.08.2015		Menge	Preis
Insgesamt	1.432,1	1,40	1.356,8	1,74	756,3	2,26	11.560,5	1,37	18.919,0	0,91	-38,9	50,4
Kabeljau/Dorsch	203,2	3,50	266,8	3,49	187,9	3,71	1.116,2	3,32	1.267,9	3,19	-12,0	3,9
Seelachs	527,2	1,35	462,8	1,56	217,8	1,48	3.267,2	1,63	4.107,8	1,55	-20,5	4,9
Sprotte	494,3	0,29	348,9	0,23	0	0	2.924,7	0,26	9.121,6	0,23	-67,9	14,8
Hering	0	0	0	0	0	0	2.509,8	0,26	2.729,2	0,22	-8,0	15,6
Limande	5,7	4,46	4,1	4,67	10,5	3,95	34,3	4,62	16,9	4,74	102,6	-2,5
Scholle	40,1	1,23	62,3	1,49	151,1	1,56	508,7	1,57	243,6	1,47	108,8	7,2
Seezunge	0,2	5,65	0	0	0,0	11,90	58,7	10,71	18,0	8,75	226,0	22,3
Flunder	0	0	0	0	0,4	0,63	1,0	0,58	0,0	0,00	.	.
Scharbe	6,3	0,81	7,3	1,01	10,1	0,91	31,4	0,88	29,8	0,94	5,3	-6,4
Seehecht	53,9	2,06	54,2	2,32	84,9	1,89	421,3	2,17	445,6	2,08	-5,5	4,6
Schellfisch	71,4	2,19	106,9	2,11	63,6	1,83	318,5	2,12	382,2	2,06	-16,7	3,0
Leng	8,1	2,20	3,4	2,61	5,6	1,49	52,1	1,96	28,3	2,20	84,2	-10,9
Speisekrabbe	2,0	6,28	3,5	3,86	2,3	7,10	157,6	9,26	273,8	3,12	-42,4	196,7
Sonstige	19,7	3,36	36,5	3,66	22,2	4,48	159,1	3,89	254,4	3,41	-37,5	14,1

Quelle: BLE

Frischfischanlandungen deutscher Fischereifahrzeuge in Niederlande 2016/2015

	Berichtsmonat August 2016		Vorjahresmonat August 2015		Vormonat Juli 2016		Fortschreibung				Veränderung 16/15 in %	
	t	€/kg	t	€/kg	t	€/kg	01.01.-31.08.2016		01.01.-31.08.2015		Menge	Preis
Insgesamt	423,9	5,23	637,1	3,50	514,6	4,68	3.942,1	3,72	4.687,6	2,85	-15,9	30,6
Kabeljau	0,4	3,70	3,8	2,92	0,7	3,73	33,5	2,80	60,8	2,42	-44,9	15,9
Schellfisch	0	0	0,0	1,00	0	0	0,3	1,61	1,0	1,46	-68,0	10,2
Wittling	0,0	1,00	0,0	1,60	0,2	1,51	6,6	0,80	19,4	0,65	-66,0	23,5
Flunder	0,5	0,65	0,3	0,60	1,7	0,57	22,1	0,70	15,4	0,60	43,5	17,1
Scharbe	9,2	0,92	16,8	0,85	18,5	0,84	144,9	0,85	144,9	0,65	-0,1	29,4
Scholle	124,6	1,60	340,3	1,56	191,2	1,54	2.296,8	1,60	3.091,6	1,45	-25,7	10,3
Seezunge	64,6	11,22	77,1	10,79	83,2	9,85	473,1	10,67	453,7	10,28	4,3	3,9
Steinbutt	18,3	9,68	17,3	9,90	21,9	9,10	153,4	9,06	124,7	9,78	23,0	-7,3
Limande	1,3	2,82	7,7	4,31	1,1	3,11	19,9	4,84	41,7	4,26	-52,1	13,7
Knurrhahn	16,8	1,08	10,4	1,23	17,3	1,04	118,0	0,93	56,0	1,14	110,6	-18,8
Miesmuscheln	0	0	61,7	1,40	0	0	0,0	3,84	205,7	0,87	.	.
Speisekrabbe	54,5	4,67	17,3	3,76	13,5	5,52	102,6	6,25	94,8	2,55	8,2	145,2
Sonstige	133,8	6,18	84,4	5,57	165,4	5,92	571,0	6,05	377,9	5,41	51,1	11,9

Quelle: BLE

Auslandsanlandungen deutscher Fischereifahrzeuge

Frostware

	Berichtsmonat August 2016		Vorjahresmonat August 2015		Vormonat Juli 2016		Fortschreibung				Veränderung 16/15 in %	
	t	€/kg	t	€/kg	t	€/kg	01.01.- 31.08.2016		01.01.- 31.08.2015		Menge	Preis
	t	€/kg	t	€/kg	t	€/kg	t	€/kg	t	€/kg		
Insgesamt	10.688,1	0,45	16.078,4	0,53	13.244,2	0,45	75.715,9	0,50	77.692,7	0,57	-2,5	-11,3
Kabeljau m.u.o.K.	0	0	0	0	0	0	0	0	0	0	-	-
Kabeljaufilet	0	0	0	0	0	0	4,8	5,50	0	0	.	.
Rotbarsch m.u.o.K.	0	0	0	0	0	0	0	0	917,9	1,50	.	.
Rotbarschfilet	0	0	0,4	2,20	0	0	8,0	2,30	1,6	1,97	416,2	16,6
Seelachs m.u.o.K.	0	0	4,5	0,30	0	0	12,3	0,46	9,4	0,35	30,7	31,5
Seelachsfilet	0	0	0	0	0	0	0	0	0	0	-	-
Pilchard-Sardine	0	0	3.105,0	0,35	0	0	17.297,7	0,35	6.573,6	0,35	163,1	0
Schw. Heilbutt, m.u.o.K.	0	0	419,8	4,16	0	0	594,1	5,40	893,7	3,99	-33,5	35,5
Makrele m.u.o.K.	14,0	0,90	64,3	0,90	30,0	0,90	9.438,2	0,90	15.273,2	0,90	-38,2	0,2
Hering m.u.o.K.	9.443,6	0,45	12.420,0	0,45	9.855,4	0,45	19.326,0	0,45	24.591,5	0,45	-21,4	0
Holzmakrele m.u.o.K.	1.166,0	0,45	0,2	0,40	3.147,0	0,45	18.664,8	0,40	7.734,9	0,40	141,3	1,2
Blauer Wittling m.u.o.K.	0	0	0	0	0	0	5.932,0	0,38	20.944,3	0,35	-71,7	9,9
Seeteufel m.u.o.K.	0	0	0	0	9,7	0,00	47,1	2,43	78,3	1,08	-39,8	124,6
Sonstige Fische m.u.o.K. ¹⁾	64,5	0,45	64,2	0,51	202,1	0,44	4.390,8	0,39	674,4	2,37	551,0	-83,6

Quelle: BLE

Anlandungen ausländischer Fischereifahrzeuge in Deutschland

- Anlandungen und Containerware -

August 2016	Gesamtanlandungen		Kabeljau/Dorsch		Seelachs		Rotbarsch		Hering		Garnelen		Sonstige	
	t	€/kg	t	€/kg	t	€/kg	t	€/kg	t	€/kg	t	€/kg	t	€/kg
Belgien	-	-	-	-	-	-	-	-	-	-	-	-	-	-
Dänemark	-	-	-	-	-	-	-	-	-	-	-	-	-	-
Estland	-	-	-	-	-	-	-	-	-	-	-	-	-	-
Finnland	-	-	-	-	-	-	-	-	-	-	-	-	-	-
Frankreich	-	-	-	-	-	-	-	-	-	-	-	-	-	-
Färöer	-	-	-	-	-	-	-	-	-	-	-	-	-	-
Großbritannien	-	-	-	-	-	-	-	-	-	-	-	-	-	-
Irland	-	-	-	-	-	-	-	-	-	-	-	-	-	-
Island	260	1,77	5	2,76	10	1,48	233	1,74	-	-	-	-	11	2,37
Italien	-	-	-	-	-	-	-	-	-	-	-	-	-	-
Niederlande	-	-	-	-	-	-	-	-	-	-	-	-	-	-
Norwegen	-	-	-	-	-	-	-	-	-	-	-	-	-	-
Polen	-	-	-	-	-	-	-	-	-	-	-	-	-	-
Schweden	-	-	-	-	-	-	-	-	-	-	-	-	-	-
Spanien	-	-	-	-	-	-	-	-	-	-	-	-	-	-

Fortschreibung 2016	Gesamtanlandungen		Kabeljau/Dorsch		Seelachs		Rotbarsch		Hering		Garnelen		Sonstige	
	t	€/kg	t	€/kg	t	€/kg	t	€/kg	t	€/kg	t	€/kg	t	€/kg
Belgien	-	-	-	-	-	-	-	-	-	-	-	-	-	-
Dänemark	-	-	-	-	-	-	-	-	-	-	-	-	-	-
Estland	-	-	-	-	-	-	-	-	-	-	-	-	-	-
Finnland	-	-	-	-	-	-	-	-	-	-	-	-	-	-
Frankreich	-	-	-	-	-	-	-	-	-	-	-	-	-	-
Färöer	1	0,89	-	-	-	-	-	-	-	-	-	-	1	0,89
Großbritannien	13	1,39	-	-	-	-	13	1,39	-	-	-	-	-	-
Irland	-	-	-	-	-	-	-	-	-	-	-	-	-	-
Island	2.203	1,83	13	2,58	29	1,59	2.092	1,82	-	-	-	-	68	2,20
Italien	-	-	-	-	-	-	-	-	-	-	-	-	-	-
Niederlande	172	7,82	-	-	-	-	-	-	-	-	172	7,82	-	-
Norwegen	-	-	-	-	-	-	-	-	-	-	-	-	-	-
Polen	-	-	-	-	-	-	-	-	-	-	-	-	-	-
Schweden	-	-	-	-	-	-	-	-	-	-	-	-	-	-
Spanien	-	-	-	-	-	-	-	-	-	-	-	-	-	-

Quelle: BLE

EINFUHR VON FISCHEREIERZEUGNISSEN IN DIE BUNDESREPUBLIK DEUTSCHLAND

TABELLE 8

- PRODUKTGEWICHT-

BLE -523-	Berichtsmonat		Vorjahresmonat		Vormonat		Vorjahresmonat		Fortschreibung			
	JULI 2016		JULI 2015		JUNI 2016		JUNI 2015		01.01. -31.07.16		01.01. - 31.07.15	
	T	EUR/KG	T	EUR/KG	T	EUR/KG	T	EUR/KG	T	EUR/KG	T	EUR/KG
INSGESAMT 1)	64.006	5,13	75.835	4,39	69.708	5,20	75.783	4,77	497.647	5,03	495.558	4,57
EU	27.973	6,26	32.583	4,87	28.712	6,52	30.807	5,82	220.052	6,00	224.508	5,11
Drittländer	36.033	4,25	43.252	4,03	40.997	4,27	44.975	4,06	277.595	4,26	271.050	4,12
SEEFISCHE frisch	2.464	6,59	2.253	6,88	3.139	6,52	2.577	6,69	23.385	5,99	19.343	6,29
EU	1.110	7,23	1.283	7,30	1.591	7,39	1.483	7,09	10.772	6,99	10.012	6,90
Drittländer	1.354	6,06	970	6,33	1.548	5,62	1.094	6,16	12.612	5,13	9.331	5,64
SEEFISCHE ausg. Filets, lebend, frisch	1.664	4,86	1.573	5,56	2.269	5,31	1.697	5,52	17.374	4,75	13.612	5,04
EU	676	6,70	882	6,79	1.156	7,06	937	6,63	7.538	6,42	6.715	6,41
Drittländer	988	3,59	691	3,99	1.114	3,50	759	4,16	9.837	3,48	6.897	3,71
SEEFISCHFILET frisch	799	10,18	680	9,95	870	9,66	880	8,95	6.010	9,55	5.731	9,25
EU	433	8,05	401	8,43	436	8,26	546	7,88	3.234	8,34	3.297	7,90
Drittländer	366	12,71	279	12,13	435	11,07	335	10,69	2.776	10,95	2.434	11,09
SEEFISCHE gefroren	18.882	3,02	30.840	2,48	20.192	3,29	23.041	3,06	145.730	3,15	157.436	2,88
EU	3.305	4,67	9.345	1,46	4.292	4,28	3.222	4,30	27.763	4,26	37.089	3,04
Drittländer	15.577	2,67	21.495	2,92	15.900	3,03	19.820	2,86	117.967	2,89	120.347	2,83
SEEFISCHE ausg. Filets u. Fleisch, gefr.	3.718	1,87	8.191	0,94	1.646	3,02	1.601	3,58	17.900	2,39	22.718	1,77
EU	931	3,55	6.948	0,46	1.116	2,61	717	3,65	7.661	2,99	17.424	1,38
Drittländer	2.787	1,32	1.243	3,62	530	3,90	884	3,53	10.239	1,94	5.294	3,05
SEEFISCHFLEISCH gefroren	773	1,89	1.132	1,74	1.390	1,70	1.708	1,98	8.246	1,82	8.690	1,81
EU	103	3,83	169	2,90	286	2,15	146	3,62	2.057	2,51	1.407	2,87
Drittländer	670	1,59	963	1,54	1.103	1,59	1.562	1,82	6.189	1,59	7.284	1,60
SEEFISCHFILET gefroren	14.392	3,38	21.517	3,10	17.157	3,45	19.733	3,11	119.584	3,36	126.028	3,15
EU	2.271	5,16	2.228	4,46	2.890	5,14	2.359	4,54	18.045	4,99	18.258	4,63
Drittländer	12.121	3,04	19.289	2,95	14.267	3,11	17.374	2,92	101.539	3,07	107.770	2,90

1) Alle Fischereierzeugnisse

Quelle: Statistisches Bundesamt, Wiesbaden

EINFUHR VON SEEFISCH, FRISCH IN DIE BUNDESREPUBLIK DEUTSCHLAND
- PRODUKTGEWICHT-

TABELLE 8. 1. 1

BLE -523-	Berichtsmonat		Vorjahresmonat		Vormonat		Vorjahresmonat		Fortschreibung			
	JULI 2016		JULI 2015		JUNI 2016		JUNI 2015		01.01.-31.07.16		01.01.- 31.07.15	
	T	EUR/KG	T	EUR/KG	T	EUR/KG	T	EUR/KG	T	EUR/KG	T	EUR/KG
SEEFISCHE ausg. Filets, lebend, frisch	1.664	4,86	1.573	5,56	2.269	5,31	1.697	5,52	17.374	4,75	13.612	5,04
EU	676	6,70	882	6,79	1.156	7,06	937	6,63	7.538	6,42	6.715	6,41
Drittländer	988	3,59	691	3,99	1.114	3,50	759	4,16	9.837	3,48	6.897	3,71
Kabeljau frisch	87	4,94	76	4,65	272	3,08	145	3,98	2.980	3,44	2.184	3,55
EU	49	5,13	58	4,54	54	5,38	57	4,79	498	4,84	548	4,43
Drittländer	38	4,68	18	5,00	219	2,52	88	3,45	2.482	3,16	1.636	3,25
Köhler frisch	173	1,92	88	2,47	122	1,87	97	2,06	1.134	1,95	751	2,09
EU	43	2,71	52	2,24	44	2,18	49	1,97	421	2,03	396	1,90
Drittländer	130	1,66	36	2,81	79	1,69	48	2,15	713	1,91	355	2,29
Rotbarsch frisch	314	1,29	291	1,80	323	1,68	232	2,05	2.558	1,61	1.944	2,20
EU	6	4,41	8	4,46	9	3,78	16	3,09	62	3,17	68	4,15
Drittländer	308	1,23	283	1,72	314	1,62	216	1,98	2.496	1,57	1.876	2,13
Wolfsbarsch frisch	250	6,38	225	7,01	283	6,71	247	6,86	2.016	6,30	1.720	6,34
EU	57	8,86	94	8,59	115	8,40	107	8,16	675	8,20	685	8,08
Drittländer	193	5,65	131	5,87	167	5,53	140	5,87	1.341	5,34	1.035	5,19
Meerbrassen frisch	296	5,14	303	6,55	438	5,68	355	6,53	3.291	5,35	2.401	5,75
EU	137	5,84	187	7,06	269	6,39	216	6,97	1.623	6,15	1.255	6,36
Drittländer	159	4,53	116	5,74	169	4,54	139	5,86	1.668	4,58	1.145	5,08
Scholle frisch	90	3,86	81	3,40	123	3,77	123	2,90	702	3,94	651	3,18
EU	85	3,97	80	3,40	117	3,86	118	2,93	674	4,01	633	3,20
Drittländer	5	2,00	1	3,33	7	2,09	5	2,20	28	2,26	18	2,61

Quelle: Statistisches Bundesamt, Wiesbaden

EINFUHR VON SEEFISCH, FRISCH IN DIE BUNDESREPUBLIK DEUTSCHLAND
- PRODUKTGEWICHT-

TABELLE 8. 1. 2

BLE -523-	Berichtsmonat		Vorjahresmonat		Vormonat		Vorjahresmonat		Fortschreibung			
	JULI 2016		JULI 2015		JUNI 2016		JUNI 2015		01.01.-31.07.16		01.01.- 31.07.15	
	T	EUR/KG	T	EUR/KG	T	EUR/KG	T	EUR/KG	T	EUR/KG	T	EUR/KG
SEEFISCHFILET frisch	799	10,18	680	9,95	870	9,66	880	8,95	6.010	9,55	5.731	9,25
EU	433	8,05	401	8,43	436	8,26	546	7,88	3.234	8,34	3.297	7,90
Drittländer	366	12,71	279	12,13	435	11,07	335	10,69	2.776	10,95	2.434	11,09
Kabeljaufilet frisch	168	9,86	105	9,62	176	10,06	214	8,19	1.473	9,09	1.386	8,12
EU	109	9,40	83	9,54	87	9,59	189	8,13	877	8,81	1.122	7,94
Drittländer	59	10,71	22	9,91	89	10,53	26	8,63	596	9,50	264	8,92
Köhlerfilet frisch	177	5,32	158	5,27	185	4,92	211	5,01	1.259	5,36	1.217	5,17
EU	165	5,22	148	5,21	151	5,09	195	5,04	1.148	5,33	1.065	5,09
Drittländer	13	6,67	10	6,29	34	4,19	16	4,71	112	5,68	152	5,76
Rotbarschfilet frisch	35	8,04	45	7,88	64	7,57	54	7,57	385	8,00	381	7,83
EU	7	7,12	10	7,96	11	6,79	5	7,36	74	8,17	65	7,09
Drittländer	28	8,26	35	7,86	53	7,74	48	7,60	311	7,95	315	7,98
Frischfilets "andere"	399	12,70	346	12,42	420	11,91	381	11,69	2.751	11,92	2.612	11,96
EU	146	10,13	150	10,75	180	10,21	151	11,08	1.085	10,98	1.001	10,75
Drittländer	253	14,18	196	13,69	241	13,18	230	12,09	1.667	12,53	1.611	12,71

Quelle: Statistisches Bundesamt, Wiesbaden

EINFUHR VON SEEFISCH, GEFROREN IN DIE BUNDESREPUBLIK DEUTSCHLAND

TABELLE 8.2

- PRODUKTGEWICHT-

BLE -523-	Berichtsmonat		Vorjahresmonat		Vormonat		Vorjahresmonat		Fortschreibung			
	JULI 2016		JULI 2015		JUNI 2016		JUNI 2015		01.01.-31.07.16		01.01.-31.07.15	
	T	EUR/KG	T	EUR/KG	T	EUR/KG	T	EUR/KG	T	EUR/KG	T	EUR/KG
SEEFISCHE ausg. Filets u. Fleisch, gefr.	3.718	1,87	8.191	0,94	1.646	3,02	1.601	3,58	17.900	2,39	22.718	1,77
EU	931	3,55	6.948	0,46	1.116	2,61	717	3,65	7.661	2,99	17.424	1,38
Drittländer	2.787	1,32	1.243	3,62	530	3,90	884	3,53	10.239	1,94	5.294	3,05
Kabeljau gefroren	92	2,97	620	3,21	104	3,29	227	3,26	1.108	2,96	1.376	3,28
EU	3	5,52	1	10,00	14	4,86	2	5,63	65	4,37	89	3,05
Drittländer	90	2,88	619	3,20	90	3,04	225	3,25	1.043	2,87	1.286	3,29
Köhler gefroren	1	8,57	0	.	4	5,68	1	7,14	9	7,09	137	1,49
EU	1	8,57	0	.	4	5,83	1	7,14	9	7,18	132	1,47
Drittländer					0	.			0	.	5	1,85
Rotbarsch gefroren	350	2,67	134	3,07	95	2,42	103	3,05	720	2,65	649	2,87
EU	253	2,73	5	3,75	8	2,60	13	2,67	305	2,80	98	2,97
Drittländer	97	2,50	129	3,05	87	2,41	90	3,11	415	2,54	551	2,85
Schw. Heilbutt gefroren	291	5,92	252	5,42	199	6,08	319	5,38	1.274	5,95	1.188	5,44
EU	148	6,08	46	6,10	51	6,59	120	6,06	718	5,95	562	5,58
Drittländer	143	5,76	205	5,27	148	5,91	199	4,97	556	5,95	626	5,31
Makrelen gefroren	244	1,84	6.628	0,20	728	1,47	225	1,59	7.637	1,35	11.289	0,77
EU	242	1,84	6.541	0,18	721	1,46	178	1,61	4.015	1,60	10.039	0,69
Drittländer	2	2,00	87	1,37	6	2,38	47	1,52	3.622	1,08	1.250	1,37
Holzmakrele gefroren	10	5,05	19	7,15	14	5,87	11	5,96	65	4,67	4.081	1,10
EU	10	5,05	19	7,17	14	5,89	8	7,11	62	4,74	4.025	1,10
Drittländer			0	.	0	.	3	2,31	2	2,61	56	1,10

Quelle: Statistisches Bundesamt, Wiesbaden

EINFUHR VON SEEFISCHFLEISCH, GEFROREN IN DIE BUNDESREPUBLIK DEUTSCHLAND**TABELLE 8. 3****- PRODUKTGEWICHT-**

BLE -523-	Berichtsmonat		Vorjahresmonat		Vormonat		Vorjahresmonat		Fortschreibung			
	JULI 2016		JULI 2015		JUNI 2016		JUNI 2015		01.01.-31.07.16		01.01.-31.07.15	
	T	EUR/KG	T	EUR/KG	T	EUR/KG	T	EUR/KG	T	EUR/KG	T	EUR/KG
SEEFISCHFLEISCH gefroren	773	1,89	1.132	1,74	1.390	1,70	1.708	1,98	8.246	1,82	8.690	1,81
EU	103	3,83	169	2,90	286	2,15	146	3,62	2.057	2,51	1.407	2,87
Drittländer	670	1,59	963	1,54	1.103	1,59	1.562	1,82	6.189	1,59	7.284	1,60
Kabeljaufleisch gefroren	13	1,69	52	1,88	73	1,72	6	1,61	866	1,86	402	1,95
EU	2	1,82	44	1,87	73	1,72			686	1,93	321	2,03
Drittländer	11	1,67	7	1,94			6	1,61	180	1,61	81	1,63
Köhlerfleisch gefroren	7	1,79	23	1,50	115	1,21	31	1,22	455	1,31	233	1,30
EU	1	5,71	0	.	23	1,13	20	1,24	238	1,40	112	1,23
Drittländer	6	1,33	23	1,48	92	1,22	11	1,18	217	1,22	121	1,36
Paz. Pollackfleisch gefroren	305	1,63	639	1,55	739	1,63	1.342	1,83	3.766	1,64	4.888	1,63
EU	21	3,76	10	3,69	7	4,44	33	2,80	127	3,47	99	3,19
Drittländer	284	1,47	629	1,51	732	1,61	1.309	1,80	3.639	1,58	4.788	1,60
Seehechtfleisch gefroren	229	1,94	197	1,54	164	1,80	198	2,17	1.262	1,76	1.451	1,67
EU							17	3,39	3	3,85	32	2,41
Drittländer	229	1,94	197	1,54	164	1,80	182	2,06	1.259	1,76	1.419	1,65
Rotbarschfleisch, gefroren	0	.	6	1,53	0	.	0	.	4	4,44	68	1,35
EU	0	.	1	3,75	0	.	0	.	4	4,44	5	3,83
Drittländer			5	1,18							64	1,16

Quelle: Statistisches Bundesamt, Wiesbaden

EINFUHR VON SEEFISCHFILET, GEFROREN IN DIE BUNDESREPUBLIK DEUTSCHLAND
- PRODUKTGEWICHT-

TABELLE 8. 4

BLE -523-	Berichtsmonat		Vorjahresmonat		Vormonat		Vorjahresmonat		Fortschreibung			
	JULI 2016		JULI 2015		JUNI 2016		JUNI 2015		01.01.- 31.07.16		01.01.- 31.07.15	
	T	EUR/KG	T	EUR/KG	T	EUR/KG	T	EUR/KG	T	EUR/KG	T	EUR/KG
SEEFISCHFILET gefroren	14.392	3,38	21.517	3,10	17.157	3,45	19.733	3,11	119.584	3,36	126.028	3,15
EU	2.271	5,16	2.228	4,46	2.890	5,14	2.359	4,54	18.045	4,99	18.258	4,63
Drittländer	12.121	3,04	19.289	2,95	14.267	3,11	17.374	2,92	101.539	3,07	107.770	2,90
Kabeljaufilet gefroren	3.192	4,71	3.033	4,20	3.548	4,76	2.649	4,28	20.514	4,85	17.154	4,52
EU	1.083	5,27	1.049	4,38	1.369	5,25	740	5,28	7.395	5,31	7.326	5,13
Drittländer	2.109	4,43	1.984	4,10	2.179	4,45	1.909	3,89	13.119	4,58	9.828	4,06
Köhlerfilet gefroren	502	4,05	693	4,70	785	4,33	513	4,21	5.068	4,30	4.388	4,19
EU	173	4,26	76	5,39	262	4,40	199	4,59	1.764	4,30	1.300	4,57
Drittländer	329	3,95	617	4,62	523	4,29	314	3,98	3.304	4,30	3.088	4,03
Rotbarschfilet gefroren	212	4,04	254	3,98	256	4,10	407	4,23	2.030	4,27	2.773	4,54
EU	34	5,26	63	4,78	22	5,02	28	5,05	337	5,16	474	5,36
Drittländer	178	3,81	192	3,72	233	4,01	380	4,17	1.694	4,09	2.299	4,37
Paz. Pollackfilet gefroren	8.617	2,47	14.888	2,53	9.964	2,49	13.427	2,57	75.380	2,56	82.240	2,48
EU	247	4,74	292	2,98	307	3,99	368	4,05	2.143	4,20	2.196	3,54
Drittländer	8.370	2,40	14.597	2,52	9.657	2,44	13.059	2,53	73.237	2,51	80.044	2,46
Seehechtfilet gefroren	322	3,52	831	2,63	529	3,20	805	2,68	3.579	3,00	6.057	2,55
EU	62	4,16	25	4,10	49	4,41	26	4,90	266	4,61	261	4,40
Drittländer	260	3,37	806	2,58	480	3,07	779	2,60	3.312	2,87	5.796	2,46
Makrelenfilet gefroren	79	2,84	196	3,58	54	2,24	423	2,30	1.381	2,46	2.531	2,34
EU	58	3,13	131	3,65	54	2,24	364	2,03	1.135	2,33	2.211	2,14
Drittländer	22	2,05	65	3,43			59	3,96	247	3,08	320	3,69
Neuseeländ. Grenadierfilet gefroren	70	3,19	141	3,30	256	2,77	45	3,32	1.098	2,88	662	3,42
EU			22	4,14	5	4,47			222	2,95	94	4,05
Drittländer	70	3,19	119	3,15	251	2,73	45	3,32	876	2,86	568	3,31

Quelle: Statistisches Bundesamt, Wiesbaden

EINFUHR VON HERING, FRISCH, GEKÜHLT ODER GEFROREN IN DIE BUNDESREPUBLIK DEUTSCHLAND

TABELLE 8. 5

- PRODUKTGEWICHT-

BLE -523-	Berichtsmonat		Vorjahresmonat		Vormonat		Vorjahresmonat		Fortschreibung			
	JULI 2016		JULI 2015		JUNI 2016		JUNI 2015		01.01.-31.07.16		01.01.-31.07.15	
	T	EUR/KG	T	EUR/KG	T	EUR/KG	T	EUR/KG	T	EUR/KG	T	EUR/KG
HERINGE INSGESAMT 1)	8.090	2,15	5.586	2,01	7.292	2,09	6.246	2,12	53.671	2,01	54.926	1,70
EU	5.266	2,42	4.359	2,18	2.942	2,72	4.023	2,56	36.089	2,17	44.771	1,77
Drittländer	2.824	1,64	1.227	1,40	4.349	1,66	2.224	1,32	17.582	1,68	10.155	1,38
Heringe frisch:	314	1,99	818	0,89	540	2,07	437	1,78	7.919	1,16	16.245	0,80
EU	313	1,99	795	0,88	475	2,12	273	2,05	7.853	1,15	16.048	0,80
Drittländer	0	2,50	23	1,43	66	1,71	164	1,34	66	1,71	197	1,36
Heringe ausg. Fleisch u. Filets, frisch	145	1,96	686	0,62	349	2,25	122	2,02	6.739	0,98	13.433	0,66
EU	144	1,96	685	0,62	349	2,25	121	2,02	6.738	0,98	13.431	0,66
Drittländer	0	2,50	1	2,00			1	2,00	0	2,50	2	2,00
Heringsfleisch frisch	169	2,01	133	2,32	191	1,75	315	1,69	1.181	2,15	2.812	1,51
EU	169	2,01	111	2,50	125	1,77	152	2,07	1.115	2,18	2.617	1,52
Drittländer			22	1,41	66	1,71	163	1,34	66	1,71	195	1,36
Heringe gefroren:	3.200	1,73	1.475	1,60	4.902	1,79	2.480	1,70	21.440	1,76	14.947	1,54
EU	380	2,37	274	2,48	623	2,72	442	3,51	3.962	2,14	5.060	1,87
Drittländer	2.820	1,64	1.201	1,40	4.278	1,66	2.038	1,31	17.477	1,67	9.887	1,37
Heringe ausg. Fleisch u. Filets, gefr.	802	1,47	81	1,26	1.828	1,37	146	1,18	4.475	1,30	2.183	0,98
EU	67	1,23	46	1,41	234	1,00	51	1,28	1.240	1,08	1.656	0,98
Drittländer	735	1,49	36	1,06	1.595	1,42	95	1,13	3.234	1,38	527	1,01
Heringsfleisch gefroren	1.825	1,71	943	1,46	2.198	1,81	1.921	1,32	10.686	1,71	9.559	1,32
EU	121	2,06	137	1,79	112	1,94	125	1,88	895	2,18	2.445	1,59
Drittländer	1.705	1,68	806	1,40	2.086	1,80	1.796	1,28	9.791	1,66	7.114	1,23
Heringsfilet gefroren	573	2,15	451	1,96	876	2,63	413	3,64	6.279	2,17	3.205	2,55
EU	193	2,95	92	4,05	278	4,48	266	4,70	1.827	2,84	959	4,16
Drittländer	380	1,74	359	1,43	598	1,77	148	1,74	4.452	1,90	2.246	1,87

1) Alle Heringserzeugnisse

Quelle: Statistisches Bundesamt, Wiesbaden

EINFUHR VON SÜSSWASSERFISCHEN IN DIE BUNDESREPUBLIK DEUTSCHLAND

TABELLE 8.6.1

- PRODUKTGEWICHT -

BLE -523-	Berichtsmonat		Vorjahresmonat		Vormonat		Vorjahresmonat		Fortschreibung			
	JULI 2016		JULI 2015		JUNI 2016		JUNI 2015		01.01.-31.07.16		01.01.-31.07.15	
	T	EUR/KG	T	EUR/KG	T	EUR/KG	T	EUR/KG	T	EUR/KG	T	EUR/KG
SÜSSWASSERFISCHE INSG.	16.379	8,10	16.138	7,01	18.495	7,72	19.630	6,81	132.750	7,53	119.088	6,92
EU	9.920	9,02	8.967	8,40	10.289	9,00	11.581	7,83	75.715	8,70	65.412	8,16
Drittländer	6.460	6,69	7.171	5,27	8.207	6,12	8.050	5,34	57.035	5,96	53.676	5,40
LACHSE	12.016	9,16	11.383	7,85	13.430	8,71	13.981	7,59	94.601	8,47	81.299	7,76
EU	7.732	9,97	6.548	9,34	7.824	10,00	8.463	8,70	55.765	9,81	44.784	9,38
Drittländer	4.284	7,69	4.836	5,83	5.606	6,90	5.518	5,88	38.836	6,55	36.515	5,78
Lachse, ausg. Filet, frisch	4.052	7,07	4.199	5,06	4.445	6,72	6.078	5,11	31.112	6,25	29.110	5,01
EU	1.753	6,74	1.537	5,18	1.573	6,16	2.745	5,38	10.201	5,98	8.603	5,25
Drittländer	2.299	7,33	2.662	4,99	2.872	7,03	3.333	4,89	20.911	6,37	20.507	4,92
Lachsfilet frisch	858	10,14	1.030	8,68	1.262	10,05	1.217	9,27	7.883	9,53	7.262	8,99
EU	734	10,21	797	8,98	1.041	10,12	1.010	9,64	6.415	9,64	5.566	9,45
Drittländer	124	9,72	234	7,64	221	9,74	207	7,46	1.468	9,02	1.695	7,47
Lachse, ausg. Filet, gefroren	206	6,21	401	4,98	473	5,84	270	4,25	3.044	5,51	2.578	5,62
EU	112	7,01	74	5,40	96	7,29	156	4,24	604	6,73	585	5,06
Drittländer	94	5,24	328	4,88	378	5,47	114	4,25	2.440	5,21	1.992	5,79
Lachsfilet gefroren	2.071	7,75	2.121	7,10	2.854	7,19	2.588	7,15	18.640	6,92	16.182	6,73
EU	656	8,93	658	8,15	854	9,06	898	7,32	6.289	8,22	5.539	7,21
Drittländer	1.416	7,20	1.463	6,63	2.000	6,39	1.689	7,06	12.351	6,26	10.644	6,48
"andere" Süßwasserfische, Filet, frisch 1)	38	10,36	41	9,68	45	10,24	71	8,43	433	9,32	468	8,47
EU	24	9,62	24	8,74	24	9,96	58	7,97	319	8,82	367	7,96
Drittländer	15	11,55	17	10,99	22	10,56	13	10,55	114	10,71	101	10,37
"andere" Süßwasserfische, Filet, gefroren 2)	697	6,48	481	6,91	735	6,64	580	6,86	5.543	6,77	4.466	6,95
EU	224	7,08	142	7,39	252	7,41	194	7,66	1.833	7,20	1.417	7,42
Drittländer	473	6,19	339	6,71	483	6,24	386	6,45	3.711	6,55	3.050	6,74

1) Waren des KN-Codes 03043900

2) Waren des KN-Codes 03046900

Quelle: Statistisches Bundesamt, Wiesbaden

EINFUHR VON SÜSSWASSERFISCHEN IN DIE BUNDESREPUBLIK DEUTSCHLAND **TABELLE 8.6.2**
 - PRODUKTGEWICHT-

BLE -523-	Berichtsmonat		Vorjahresmonat		Vormonat		Vorjahresmonat		Fortschreibung			
	JULI 2016		JULI 2015		JUNI 2016		JUNI 2015		01.01.-31.07.16		01.01.-31.07.15	
	T	EUR/KG	T	EUR/KG	T	EUR/KG	T	EUR/KG	T	EUR/KG	T	EUR/KG
Tilapia, alle Aufmachungen	152	4,58	254	3,52	181	3,98	301	3,60	1.442	3,92	1.713	3,76
EU	47	4,25	61	4,87	41	4,78	67	4,35	356	4,39	326	4,67
Drittländer	105	4,72	193	3,09	141	3,74	235	3,39	1.086	3,77	1.387	3,55
Nilbarsch, alle Aufmachungen	198	6,04	197	5,18	226	5,82	200	5,43	1.924	5,76	1.667	6,06
EU	61	6,98	96	5,99	68	7,00	95	6,14	663	6,70	669	6,77
Drittländer	137	5,62	101	4,41	158	5,31	105	4,80	1.261	5,26	998	5,59
Welse, alle Aufmachungen	886	2,53	1.148	2,51	1.151	2,44	1.106	2,67	7.210	2,57	8.056	2,61
EU	165	4,03	177	3,74	211	3,65	317	3,44	1.305	3,83	1.507	3,61
Drittländer	721	2,19	971	2,29	939	2,17	789	2,37	5.905	2,29	6.549	2,38

Quelle: Statistisches Bundesamt, Wiesbaden

EINFUHR AUSGEWÄHLTER FISCHINDUSTRIELLER FERTIGERZEUGNISSE IN DIE BUNDESREPUBLIK DEUTSCHLAND **TABELLE 8. 7**

- PRODUKTGEWICHT-

BLE -523-	Berichtsmonat Fortschreibung		Vorjahresmonat		Vormonat		Vorjahresmonat		Fortschreibung		Fortschreibung	
	JULI 2016		JULI 2015		JUNI 2016		JUNI 2015		01.01.-31.07.16		01.01.-31.07.15	
	T	EUR/KG	T	EUR/KG	T	EUR/KG	T	EUR/KG	T	EUR/KG	T	EUR/KG
Heringskonserven und Halbfabrikate	4.331	2,38	3.073	2,39	1.621	2,66	3.094	2,41	22.880	2,45	22.256	2,37
EU	4.327	2,38	3.070	2,39	1.616	2,66	3.086	2,41	22.842	2,45	22.230	2,37
Drittländer	4	2,20	3	2,76	5	4,53	7	5,54	39	3,92	26	5,31
Thunfisch- und Bonitenkonserven	5.258	3,51	7.031	3,59	6.048	3,46	9.487	3,65	41.907	3,46	49.192	3,71
EU	1.106	4,99	1.076	4,76	1.374	4,79	2.391	4,37	10.040	4,54	11.544	4,65
Drittländer	4.152	3,12	5.955	3,39	4.673	3,07	7.096	3,42	31.867	3,12	37.648	3,42
Sardinenkonserven	540	4,39	640	4,00	715	4,15	356	4,77	4.579	4,15	3.686	4,33
EU	139	5,52	28	7,86	127	5,23	87	5,17	797	5,30	819	4,99
Drittländer	401	4,00	612	3,82	588	3,92	269	4,63	3.782	3,91	2.867	4,15
Tiefgefrorene, panierte Fischfilets 1)	1.269	3,82	1.355	3,70	1.594	3,59	1.641	3,82	10.439	3,67	9.992	3,55
EU	1.256	3,82	1.326	3,68	1.585	3,58	1.594	3,78	10.314	3,67	9.862	3,53
Drittländer	13	4,20	29	4,50	9	4,71	47	5,13	125	4,08	130	4,85
Andere Krebstiere, zuber. (inkl. Hummer)	1.724	10,73	1.685	10,10	1.649	10,73	1.880	10,20	10.207	10,96	9.040	10,49
EU	441	13,63	436	11,98	506	13,17	439	10,27	3.353	12,94	2.683	11,60
Drittländer	1.283	9,74	1.249	9,44	1.143	9,64	1.442	10,17	6.854	9,99	6.357	10,02
Weichtiere, zubereitet	801	4,53	611	3,96	816	4,59	916	3,32	6.009	4,24	5.796	3,60
EU	573	4,82	379	4,36	609	4,98	549	3,59	4.461	4,41	3.627	3,84
Drittländer	228	3,78	232	3,31	208	3,45	367	2,92	1.548	3,75	2.169	3,22
Krabben, zubereitet	61	15,17	56	13,02	83	14,95	64	12,02	759	14,54	550	12,47
EU	60	15,18	56	13,00	83	14,93	53	12,74	740	14,67	517	12,52
Drittländer	0	10,00	0	20,00	0	17,50	12	8,80	19	9,57	33	11,74
Räucherlachs	3.501	12,27	2.996	11,67	3.332	12,05	3.343	11,57	24.901	12,04	19.901	12,01
EU	3.195	12,25	2.864	11,63	3.259	12,01	3.191	11,51	23.733	12,03	18.899	11,96
Drittländer	306	12,40	132	12,58	73	13,64	152	12,88	1.168	12,29	1.002	12,92
Forellen, geräuchert	525	9,92	526	9,70	574	10,19	603	9,68	4.770	10,01	4.533	9,84
EU	383	10,61	425	10,07	457	10,71	470	10,12	3.696	10,56	3.532	10,30
Drittländer	143	8,06	100	8,13	117	8,13	133	8,11	1.074	8,13	1.001	8,21

1) ohne Heringsfilets, roh, paniert, gefroren

Quelle: Statistisches Bundesamt, Wiesbaden

AUSFUHR VON FISCHEREIERZEUGNISSEN AUS DER BUNDESREPUBLIK DEUTSCHLAND
- PRODUKTGEWICHT-

TABELLE 9

BLE -523-	Berichtsmonat		Vorjahresmonat		Vormonat		Vorjahresmonat		Fortschreibung			
	JULI 2016		JULI 2015		JUNI 2016		JUNI 2015		01.01.-31.07.16		01.01.-31.07.15	
	T	EUR/KG	T	EUR/KG	T	EUR/KG	T	EUR/KG	T	EUR/KG	T	EUR/KG
INSGESAMT 1)	43.183	3,56	32.917	4,18	47.643	3,81	39.581	4,09	301.626	3,89	288.108	3,57
EU	35.834	3,64	28.579	4,10	41.624	3,74	33.668	4,16	256.208	4,01	261.250	3,44
Drittländer	7.349	3,16	4.338	4,76	6.019	4,26	5.913	3,73	45.418	3,24	26.857	4,77
SEEFISCHE frisch	2.120	4,09	3.080	2,71	3.181	3,20	6.476	1,34	16.178	3,41	35.958	1,51
EU	1.520	4,62	2.200	2,83	2.223	3,47	6.229	1,26	14.451	3,40	34.701	1,44
Drittländer	600	2,73	880	2,42	958	2,59	248	3,36	1.727	3,47	1.257	3,52
SEEFISCHE ausg. Filets, lebend, frisch	1.917	3,31	3.005	2,40	3.006	2,73	6.362	1,15	15.088	2,86	35.199	1,27
EU	1.328	3,66	2.133	2,45	2.061	2,86	6.121	1,07	13.423	2,83	33.994	1,20
Drittländer	589	2,53	871	2,30	946	2,46	240	3,08	1.665	3,11	1.205	3,11
SEEFISCHFILET frisch	203	11,36	75	15,01	175	11,27	115	11,91	1.090	11,05	760	12,68
EU	192	11,26	67	15,02	163	11,20	107	11,87	1.028	10,93	707	12,66
Drittländer	11	13,13	9	15,00	12	12,21	7	12,43	62	12,96	52	12,98
SEEFISCHE gefroren	9.517	2,33	6.540	3,35	18.871	2,06	10.117	3,23	98.158	2,12	80.522	2,28
EU	4.695	3,74	5.010	3,45	15.973	2,12	6.268	4,18	67.578	2,57	67.976	2,29
Drittländer	4.822	0,95	1.531	2,99	2.899	1,76	3.850	1,68	30.581	1,14	12.547	2,25
SEEFISCHE ausg. Filets u. Fleisch, gefr.	5.670	0,96	2.646	2,37	12.534	0,85	4.413	1,72	62.652	0,90	48.467	1,13
EU	971	1,78	1.252	2,08	9.825	0,68	701	2,46	33.709	0,92	36.942	0,85
Drittländer	4.699	0,80	1.394	2,63	2.709	1,45	3.712	1,57	28.943	0,87	11.525	2,02
SEEFISCHFLEISCH gefroren	77	2,66	107	1,76	174	1,92	193	1,67	1.134	1,98	1.420	1,79
EU	77	2,67	106	1,71	147	1,96	158	1,72	1.057	1,98	1.189	1,83
Drittländer	0	.	2	5,33	27	1,67	34	1,43	77	2,04	232	1,57
SEEFISCHFILET gefroren	3.770	4,37	3.787	4,07	6.164	4,54	5.512	4,50	34.372	4,36	30.635	4,14
EU	3.647	4,29	3.652	3,98	6.001	4,48	5.408	4,48	32.811	4,28	29.845	4,10
Drittländer	123	6,83	135	6,63	163	6,78	104	5,66	1.561	6,04	790	5,81

1) Alle Fischereierzeugnisse

Quelle: Statistisches Bundesamt, Wiesbaden

AUSFUHR VON SEEFISCH, FRISCH AUS DER BUNDESREPUBLIK DEUTSCHLAND

TABELLE 9. 1. 1

- PRODUKTGEWICHT-

BLE -523-	Berichtsmonat		Vorjahresmonat		Vormonat		Vorjahresmonat		Fortschreibung			
	JULI 2016		JULI 2015		JUNI 2016		JUNI 2015		01.01.-31.07.16		01.01.-31.07.15	
	T	EUR/KG	T	EUR/KG	T	EUR/KG	T	EUR/KG	T	EUR/KG	T	EUR/KG
SEEFISCHE ausg. Filets, lebend, frisch	1.917	3,31	3.005	2,40	3.006	2,73	6.362	1,15	15.088	2,86	35.199	1,27
EU	1.328	3,66	2.133	2,45	2.061	2,86	6.121	1,07	13.423	2,83	33.994	1,20
Drittländer	589	2,53	871	2,30	946	2,46	240	3,08	1.665	3,11	1.205	3,11
Kabeljau frisch	854	2,45	1.180	2,44	1.294	2,20	547	2,24	3.849	2,35	3.988	2,14
EU	302	2,90	417	2,88	392	2,19	338	2,27	2.392	2,44	3.012	2,12
Drittländer	552	2,20	763	2,20	903	2,20	209	2,20	1.457	2,21	976	2,22
Köhler frisch	78	1,60	236	1,67	417	1,41	484	1,64	2.854	1,53	4.070	1,52
EU	73	1,62	225	1,70	412	1,41	482	1,64	2.845	1,53	4.057	1,52
Drittländer	5	1,25	11	1,12	5	1,22	2	1,25	10	1,24	13	1,15
Rotbarsch frisch	23	2,55	70	1,44	3	3,20	7	1,74	91	2,46	91	1,74
EU	23	2,55	0	.	3	3,20	3	2,41	91	2,46	18	3,15
Drittländer			69	1,41			4	1,25			73	1,40
Wolfsbarsch frisch	185	5,84	127	6,17	167	5,74	142	6,13	1.209	5,57	947	5,50
EU	179	5,80	126	6,14	163	5,69	139	6,03	1.183	5,53	936	5,44
Drittländer	6	7,02	1	9,17	4	7,91	3	10,69	26	7,45	11	10,44
Meerbrassen frisch	115	6,06	94	6,73	124	6,03	118	6,97	893	5,88	688	6,29
EU	97	5,19	79	5,89	99	4,75	99	6,11	757	4,97	582	5,41
Drittländer	18	10,71	14	11,39	24	11,33	19	11,34	136	10,98	106	11,10
Scholle frisch	326	1,24	412	1,35	508	1,35	574	1,36	2.602	1,41	3.294	1,32
EU	326	1,24	412	1,34	508	1,35	574	1,36	2.602	1,41	3.294	1,32
Drittländer			0	.			0	.	0	.	0	.

Quelle: Statistisches Bundesamt, Wiesbaden

AUSFUHR VON SEEFISCH, GEFROREN AUS DER BUNDESREPUBLIK DEUTSCHLAND
- PRODUKTGEWICHT-

TABELLE 9.1.2

BLE -523-	Berichtsmonat		Vorjahresmonat		Vormonat		Vorjahresmonat		Fortschreibung			
	JULI 2016		JULI 2015		JUNI 2016		JUNI 2015		01.01.-31.07.16		01.01.-31.07.15	
	T	EUR/KG	T	EUR/KG	T	EUR/KG	T	EUR/KG	T	EUR/KG	T	EUR/KG
SEEFISCHFILET frisch	203	11,36	75	15,01	175	11,27	115	11,91	1.090	11,05	760	12,68
EU	192	11,26	67	15,02	163	11,20	107	11,87	1.028	10,93	707	12,66
Drittländer	11	13,13	9	15,00	12	12,21	7	12,43	62	12,96	52	12,98
Kabeljaufilet frisch	42	11,21	9	11,06	25	10,48	36	10,28	206	10,34	117	10,55
EU	34	11,02	5	9,79	16	9,63	31	10,00	160	9,80	83	10,00
Drittländer	8	12,03	5	12,34	9	12,05	5	12,00	45	12,25	34	11,91
Köhlerfilet frisch	4	7,50	3	7,94	9	4,61	11	4,42	44	5,44	43	5,83
EU	4	7,50	3	7,94	9	4,61	11	4,42	44	5,44	43	5,83
Drittländer												
Rotbarschfilet frisch	3	6,54	3	6,76	2	8,57	4	7,00	37	6,60	36	6,91
EU	3	6,54	3	6,76	2	8,57	4	7,00	37	6,60	36	6,93
Drittländer											0	.
Frischfilets "andere"	152	11,55	57	16,56	136	11,85	61	14,40	788	11,69	548	14,01
EU	149	11,46	53	16,44	132	11,83	59	14,43	772	11,62	530	13,97
Drittländer	3	15,76	4	18,21	3	12,65	2	13,48	16	14,91	18	15,05

Quelle: Statistisches Bundesamt, Wiesbaden

AUSFUHR VON SEEFISCH, GEFROREN AUS DER BUNDESREPUBLIK DEUTSCHLAND TABELLE 9. 2
- PRODUKTGEWICHT-

BLE -523-	Berichtsmonat		Vorjahresmonat		Vormonat		Vorjahresmonat		Fortschreibung			
	JULI 2016		JULI 2015		JUNI 2016		JUNI 2015		01.01.-31.07.16		01.01.-31.07.15	
	T	EUR/KG	T	EUR/KG	T	EUR/KG	T	EUR/KG	T	EUR/KG	T	EUR/KG
SEEFISCHE ausg. Filets u. Fleisch, gefr.	5.670	0,96	2.646	2,37	12.534	0,85	4.413	1,72	62.652	0,90	48.467	1,13
EU	971	1,78	1.252	2,08	9.825	0,68	701	2,46	33.709	0,92	36.942	0,85
Drittländer	4.699	0,80	1.394	2,63	2.709	1,45	3.712	1,57	28.943	0,87	11.525	2,02
Kabeljau gefroren	183	3,11	129	3,39	217	2,81	143	3,30	1.943	2,93	722	3,27
EU	179	3,09	126	3,39	212	2,79	143	3,29	1.913	2,93	719	3,27
Drittländer	3	4,41	3	3,57	4	3,90	0	.	30	2,63	3	4,00
Köhler gefroren	0	.			4	0,50			560	2,19	163	2,25
EU	0	.			4	0,50			541	2,20	163	2,25
Drittländer									19	1,78	0	.
Rotbarsch gefroren	69	2,34	26	3,69	102	2,45	101	3,36	455	2,70	1.274	2,94
EU	65	2,25	1	5,00	51	2,72	9	3,44	213	2,51	278	2,82
Drittländer	4	4,05	25	3,64	52	2,17	92	3,35	242	2,87	996	2,98
Schw. Heilbutt gefroren	328	5,44	467	5,57	563	5,32	265	5,11	2.166	5,36	2.090	5,47
EU	13	7,81	22	6,14	33	7,16	52	6,06	224	6,21	312	5,86
Drittländer	315	5,34	445	5,54	531	5,20	213	4,89	1.942	5,26	1.778	5,40
Makrelen gefroren	510	0,88	1.078	1,28	675	1,23	2.637	1,35	15.097	0,90	21.744	0,96
EU	309	1,13	1.018	1,29	613	1,22	419	1,25	11.052	0,91	18.247	0,91
Drittländer	201	0,49	60	1,22	63	1,28	2.217	1,37	4.045	0,88	3.497	1,27
Holzmakrele gefroren	3.169	0,45	500	1,17	10	0,71	1.028	1,22	15.776	0,41	10.937	0,71
EU	21	0,99	0	.	8	0,38	0	.	8.017	0,37	6.487	0,40
Drittländer	3.148	0,45	500	1,17	2	2,00	1.028	1,22	7.759	0,45	4.449	1,17
Blauer Wittling gefroren	1.310	0,43			6.210	0,39			9.989	0,39	10.028	0,32
EU	300	0,39			4.167	0,37			6.288	0,36	10.028	0,32
Drittländer	1.011	0,45			2.043	0,44			3.702	0,45		

Quelle: Statistisches Bundesamt, Wiesbaden

AUSFUHR VON SEEFISCHFLEISCH, GEFROREN AUS DER BUNDESREPUBLIK DEUTSCHLAND
- PRODUKTGEWICHT-

TABELLE 9. 3

BLE -523-	Berichtsmonat JULI 2016		Vorjahresmonat JULI 2015		Vormonat JUNI 2016		Vorjahresmonat JUNI 2015		Fortschreibung			
	T	EUR/KG	T	EUR/KG	T	EUR/KG	T	EUR/KG	T	EUR/KG	T	EUR/KG
SEEFISCHFLEISCH gefroren	77	2,66	107	1,76	174	1,92	193	1,67	1.134	1,98	1.420	1,79
EU	77	2,67	106	1,71	147	1,96	158	1,72	1.057	1,98	1.189	1,83
Drittländer	0	.	2	5,33	27	1,67	34	1,43	77	2,04	232	1,57
Kabeljaufleisch gefroren	12	1,97	1	2,50	37	1,84	83	1,27	517	1,73	303	1,37
EU	12	1,97	1	2,50	37	1,84	59	1,23	513	1,69	193	1,35
Drittländer							23	1,37	4	7,22	111	1,40
Köhlerfleisch gefroren					12	1,33	4	0,95	112	1,38	164	1,42
EU					12	1,33	4	0,95	96	1,39	81	1,50
Drittländer									15	1,30	83	1,34
Paz. Pollackfleisch gefroren	27	1,82	67	1,65	79	1,69	47	1,49	327	1,88	623	1,64
EU	27	1,82	67	1,65	78	1,69	47	1,49	324	1,87	613	1,60
Drittländer					0	3,33			3	3,45	10	3,96
Seehechtfleisch gefroren	28	3,50	35	1,38	5	3,40	42	2,36	49	3,42	234	2,51
EU	28	3,50	35	1,38	5	3,40	42	2,36	49	3,42	234	2,51
Drittländer									0	5,00		

Quelle: Statistisches Bundesamt, Wiesbaden

AUSFUHR VON SEEFISCHFILET, GEFROREN AUS DER BUNDESREPUBLIK DEUTSCHLAND

TABELLE 9. 4

- PRODUKTGEWICHT -

BLE -523-	Berichtsmonat		Vorjahresmonat		Vormonat		Vorjahresmonat		Fortschreibung			
	JULI 2016		JULI 2015		JUNI 2016		JUNI 2015		01.01.-31.07.16		01.01.-31.07.15	
	T	EUR/KG	T	EUR/KG	T	EUR/KG	T	EUR/KG	T	EUR/KG	T	EUR/KG
SEEFISCHFILET gefroren	3.770	4,37	3.787	4,07	6.164	4,54	5.512	4,50	34.372	4,36	30.635	4,14
EU	3.647	4,29	3.652	3,98	6.001	4,48	5.408	4,48	32.811	4,28	29.845	4,10
Drittländer	123	6,83	135	6,63	163	6,78	104	5,66	1.561	6,04	790	5,81
Kabeljaufilet gefroren	1.098	5,73	1.190	4,42	2.528	5,55	2.438	5,43	10.351	5,65	8.600	5,02
EU	1.047	5,65	1.170	4,38	2.494	5,55	2.416	5,43	10.041	5,60	8.441	5,01
Drittländer	51	7,40	21	6,38	34	5,65	22	4,66	310	7,16	159	5,71
Köhlerfilet gefroren	94	4,17	98	4,72	142	4,60	149	4,04	1.436	4,32	1.806	4,43
EU	93	4,16	92	4,82	136	4,57	141	4,08	1.415	4,31	1.710	4,48
Drittländer	1	5,71	6	3,23	6	5,25	8	3,38	21	4,81	97	3,61
Rotbarschfilet gefroren	54	5,19	53	4,29	147	4,20	57	4,51	557	4,56	460	5,08
EU	50	4,63	51	4,28	140	3,95	55	4,49	524	4,42	446	5,07
Drittländer	4	12,25	2	4,67	7	9,40	2	5,00	33	6,80	14	5,28
Paz. Pollackfilet gefroren	1.769	2,85	1.765	2,72	2.353	3,00	2.098	2,70	15.941	3,01	14.406	2,71
EU	1.741	2,82	1.729	2,69	2.322	2,97	2.080	2,68	15.721	2,99	14.239	2,69
Drittländer	28	4,67	37	3,89	32	5,16	18	4,38	220	4,41	167	4,08
Seehechtfilet gefroren	302	5,04	215	4,30	324	4,41	220	4,03	1.987	4,52	1.683	3,92
EU	297	5,03	211	4,30	311	4,23	216	4,02	1.940	4,46	1.655	3,91
Drittländer	5	5,42	4	4,74	13	8,75	4	4,59	47	7,02	28	4,51
Makrelenfilet gefroren	6	4,64	24	2,44	3	5,48	2	5,50	103	2,64	97	3,61
EU	5	4,63	24	2,38	2	5,42	1	5,71	100	2,60	94	3,53
Drittländer	0	.	0	.	1	5,71	1	5,38	3	4,23	4	5,68

Quelle: Statistisches Bundesamt, Wiesbaden

AUSFUHR VON HERING, FRISCH, GEKÜHLT ODER GEFROREN AUS DER BUNDESREPUBLIK DEUTSCHLAND

TABELLE 9. 5

- PRODUKTGEWICHT-

BLE -523-	Berichtsmonat		Vorjahresmonat		Vormonat		Vorjahresmonat		Fortschreibung			
	JULI 2016		JULI 2015		JUNI 2016		JUNI 2015		01.01.-31.07.16		01.01.-31.07.15	
	T	EUR/KG	T	EUR/KG	T	EUR/KG	T	EUR/KG	T	EUR/KG	T	EUR/KG
HERINGE INSGESAMT 1)	11.487	0,79	2.627	2,33	1.970	2,43	1.303	3,06	28.653	1,67	23.108	1,96
EU	11.376	0,76	2.341	2,17	1.787	2,27	1.134	2,79	27.463	1,57	21.504	1,84
Drittländer	111	4,20	287	3,67	183	4,05	170	4,82	1.190	3,86	1.604	3,58
Heringe frisch:	1	5,71	1	5,00	2	2,63	0	.	1.036	0,52	3.111	0,24
EU	1	5,71	1	5,00	2	2,63	0	.	1.036	0,52	3.111	0,24
Drittländer												
Heringe ausg. Fleisch u. Filets, frisch	0	6,67	0	.	0	.	0	.	978	0,42	3.020	0,20
EU	0	6,67	0	.	0	.	0	.	978	0,42	3.020	0,20
Drittländer												
Heringsfleisch frisch	0	5,00	0	.	2	2,67	0	.	58	2,14	91	1,51
EU	0	5,00	0	.	2	2,67	0	.	58	2,14	91	1,51
Drittländer												
Heringe gefroren:	9.951	0,46	441	1,41	452	1,43	268	1,39	15.182	0,88	5.247	1,42
EU	9.948	0,46	401	1,45	449	1,42	266	1,37	14.988	0,87	4.856	1,47
Drittländer	2	3,33	40	1,09	3	2,59	2	3,53	193	1,08	391	0,76
Heringe ausg. Fleisch u. Filets, gefr.	9.852	0,45	107	0,70	235	1,12	26	0,84	10.778	0,48	1.923	0,73
EU	9.852	0,45	68	0,57	235	1,12	26	0,85	10.596	0,47	1.541	0,74
Drittländer			39	0,93	0	.	0	.	182	0,94	381	0,68
Heringsfleisch gefroren	42	1,70	222	1,51	116	1,80	181	1,32	1.452	1,56	1.319	1,50
EU	40	1,65	221	1,51	114	1,79	180	1,32	1.443	1,55	1.312	1,50
Drittländer	2	2,73	1	2,50	2	2,73	1	2,86	9	2,90	7	2,58
Heringsfilet gefroren	57	1,86	113	1,89	101	1,70	61	1,80	2.952	1,98	2.005	2,03
EU	56	1,83	112	1,85	101	1,70	60	1,75	2.950	1,98	2.002	2,02
Drittländer	0	10,00	1	6,67	0	.	1	5,00	2	5,50	3	5,88

1) Alle Heringserzeugnisse

Quelle: Statistisches Bundesamt, Wiesbaden

AUSFUHR VON SÜSSWASSERFISCHEN AUS DER BUNDESREPUBLIK DEUTSCHLAND
- PRODUKTGEWICHT-

TABELLE 9.6

BLE -523-	Berichtsmonat		Vorjahresmonat		Vormonat		Vorjahresmonat		Fortschreibung			
	JULI 2016		JULI 2015		JUNI 2016		JUNI 2015		01.01.-31.07.16		01.01.-31.07.15	
	T	EUR/KG	T	EUR/KG	T	EUR/KG	T	EUR/KG	T	EUR/KG	T	EUR/KG
SÜSSWASSERFISCHE INSG.	5.679	9,44	4.675	8,31	5.876	9,42	6.516	8,22	40.998	8,82	36.654	8,14
EU	4.603	8,96	4.021	7,92	4.845	8,93	5.687	7,84	34.910	8,37	31.538	7,72
Drittländer	1.077	11,49	654	10,69	1.030	11,72	829	10,84	6.088	11,43	5.116	10,72
LACHSE	4.550	10,13	3.751	8,89	4.753	10,02	5.247	8,80	32.785	9,43	28.808	8,74
EU	3.700	9,60	3.232	8,52	3.941	9,50	4.535	8,43	27.868	8,98	24.391	8,36
Drittländer	851	12,46	519	11,20	811	12,51	713	11,11	4.917	11,96	4.417	10,83
Lachse, ausg. Filet, frisch	1.330	7,08	1.246	5,10	1.512	6,95	1.428	5,18	11.202	6,46	9.042	5,13
EU	1.306	7,06	1.217	5,07	1.488	6,94	1.383	5,12	11.041	6,44	8.820	5,09
Drittländer	23	8,24	29	6,23	24	7,75	45	7,00	161	7,66	222	6,71
Lachsfilet frisch	476	11,78	550	9,17	739	10,69	972	9,08	3.956	10,49	4.499	9,39
EU	142	11,57	334	9,02	394	9,73	714	8,23	1.825	10,05	2.835	8,81
Drittländer	334	11,87	216	9,39	345	11,78	258	11,44	2.132	10,86	1.664	10,38
Lachse, ausg. Filet, gefroren	29	6,49	23	5,28	18	4,75	15	5,23	336	5,01	321	3,58
EU	25	6,30	10	5,73	14	4,41	9	5,52	310	4,89	136	4,79
Drittländer	4	7,69	13	4,96	4	6,05	7	4,85	26	6,46	185	2,70
Lachsfilet gefroren	967	9,85	583	9,30	869	9,50	899	8,97	6.154	9,05	5.076	8,83
EU	761	8,89	505	9,11	690	9,24	720	8,79	5.120	8,58	4.050	8,66
Drittländer	207	13,40	78	10,55	178	10,50	179	9,68	1.034	11,34	1.026	9,52
"andere" Süßwasserfische, Filet, frisch 1)	56	8,92	137	5,96	12	17,32	202	5,58	150	13,19	551	6,79
EU	50	7,46	131	5,56	6	13,83	197	5,24	89	10,10	506	5,85
Drittländer	7	19,70	6	14,43	6	20,63	5	18,49	61	17,68	45	17,34
"andere" Süßwasserfische, Filet, gefroren 2)	283	8,00	127	8,23	314	7,99	331	7,29	2.197	7,84	2.306	7,04
EU	267	7,78	117	8,12	284	7,77	320	7,21	2.066	7,75	2.247	6,97
Drittländer	16	11,54	10	9,42	31	9,97	11	9,55	131	9,25	60	9,68

1) Waren des KN-Codes 03043900

2) Waren des KN-Codes 03046900

Quelle: Statistisches Bundesamt, Wiesbaden

AUSFUHR AUSGEWÄHLTER FISCHINDUSTRIELLER FERTIGERZEUGNISSE AUS DER BUNDESREPUBLIK DEUTSCHLAND
- PRODUKTGEWICHT-

TABELLE 9. 7

BLE -523-	Berichtsmonat		Vorjahresmonat		Vormonat		Vorjahresmonat		Fortschreibung			
	JULI 2016		JULI 2015		JUNI 2016		JUNI 2015		01.01.-31.07.16		01.01.-31.07.15	
	T	EUR/KG	T	EUR/KG	T	EUR/KG	T	EUR/KG	T	EUR/KG	T	EUR/KG
Heringskonserven und Halbfabrikate	1.511	2,93	2.174	2,51	1.501	2,72	1.010	3,50	12.168	2,73	14.625	2,51
EU	1.403	2,83	1.928	2,30	1.323	2,54	843	3,24	11.181	2,58	13.416	2,33
Drittländer	108	4,22	246	4,10	178	4,08	167	4,84	987	4,41	1.209	4,49
Thunfisch- und Bonitenkonserven	1.295	3,80	1.348	3,77	1.082	3,64	576	4,55	7.176	3,72	5.916	4,02
EU	1.240	3,63	1.293	3,63	1.045	3,51	544	4,19	6.938	3,58	5.664	3,81
Drittländer	55	7,64	55	7,18	37	7,49	32	10,56	237	7,93	252	8,57
Sardinenkonserven	215	2,72	165	2,99	118	2,87	35	3,77	1.030	2,84	871	2,89
EU	208	2,67	157	2,85	106	2,69	23	2,59	965	2,69	803	2,62
Drittländer	8	4,00	7	5,81	12	4,52	12	6,10	65	5,02	68	6,07
Tiefgefrorene, panierte Fischfilets 1)	3.138	3,55	4.864	3,27	6.546	3,20	5.286	3,30	40.809	3,33	41.259	3,26
EU	2.978	3,46	4.589	3,22	6.312	3,16	5.072	3,23	39.228	3,28	39.588	3,21
Drittländer	160	5,14	275	4,13	234	4,43	213	5,03	1.581	4,71	1.670	4,37
Andere Krebstiere, zuber. (inkl. Hummer)	390	9,71	552	11,22	325	10,80	428	12,07	2.596	11,28	2.636	11,87
EU	358	9,34	492	11,07	300	10,67	379	11,87	2.341	11,12	2.319	11,73
Drittländer	32	13,86	60	12,48	25	12,31	49	13,63	255	12,73	318	12,92
Weichtiere, zubereitet	214	4,34	198	4,15	158	4,97	212	4,47	1.402	4,45	1.367	4,06
EU	182	4,01	172	3,85	129	4,74	183	3,93	1.231	4,09	1.238	3,77
Drittländer	32	6,25	27	6,08	29	6,01	29	7,84	172	7,08	129	6,83
Krabben, zubereitet	7	12,68	4	17,44	6	21,25	13	12,35	97	11,53	107	11,15
EU	7	12,46	3	15,29	5	20,00	13	11,57	94	10,70	104	10,46
Drittländer	0	.	1	32,00	1	34,00	1	32,00	4	32,43	3	32,73
Räucherlachs	1.065	13,98	909	13,59	1.156	13,95	1.349	12,37	7.329	13,71	6.569	13,38
EU	900	13,44	748	13,19	934	13,44	1.186	12,06	6.108	13,24	5.486	13,00
Drittländer	165	16,90	161	15,42	223	16,11	164	14,58	1.221	16,04	1.083	15,30
Forellen, geräuchert	72	13,92	46	13,69	89	12,14	52	11,00	488	12,70	319	12,23
EU	33	13,09	21	13,41	67	11,69	50	10,80	342	12,10	248	11,73
Drittländer	39	14,63	26	13,91	22	13,48	2	15,22	146	14,10	70	14,00

1) ohne Heringsfilets, roh, paniert, gefroren

Quelle: Statistisches Bundesamt, Wiesbaden

Fänge deutscher Fischereifahrzeuge**Angaben in Tonnen Fanggewicht****Hinweis:** Längenangaben der Fischereifahrzeuge in Meter über alles**Aal**

Fanggebiet	Zone	Große Hoch-seefischerei	Kleine Hochsee- und Küstenfischerei			Gesamt
			ab 20,0 m	10,0 bis 19,99m	bis 9,99 m	
III	EG			3	21	24
IV EG	EG					0
Gesamt:		0	0	3	21	24

Blauer Wittling

Fanggebiet	Zone	Große Hoch-seefischerei	Kleine Hochsee- und Küstenfischerei			Gesamt
			ab 20,0 m	10,0 bis 19,99m	bis 9,99 m	
Spitzbergen	NSP					0
II a	A					0
II a, III, IV (EG) (Nordsee)	EG					0
Vb, VI, VII	EG	15.772				15.772
VIII a, b, d	EG					0
VIII e (westliche Biskaya)	EG					0
XII	EG					0
Farøer	FAR					0
Norwegen nördl. 62 ° N, Jan Mayen	NN					0
I, VI, VII, XII, XIV	A					0
Grönland XIV, V, XII	GD					0
Gesamt:		15.772	0	0	0	15.772

Blauleng

Fanggebiet	Zone	Große Hoch-seefischerei	Kleine Hochsee- und Küstenfischerei			Gesamt
			ab 20,0 m	10,0 bis 19,99m	bis 9,99 m	
II a (EG), IV (alle Zonen) (Nordsee)	EG					0
Vb, VI, VII	EG					0
Norwegen nördl. 62 ° N, Jan Mayen	NN					0
Island	IS					0
Farøer	FAR					0
Grönland XIV, V, XII	GD	3				3
Gesamt:		3	0	0	0	3

Plattfische unsortiert außer Scholle und Seezunge

Fanggebiet	Zone	Große Hoch-seefischerei	Kleine Hochsee- und Küstenfischerei			Gesamt
			ab 20,0 m	10,0 bis 19,99m	bis 9,99 m	
II a, III, IV (EG) (Nordsee)	EG	1	72	2	1	76
III	EG					0
IV (alle Zonen)	EG					0
Gesamt		0	72	2	0	76

Flunder/ Strubbutt

Fanggebiet	Zone	Große Hoch-seefischerei	Kleine Hochsee- und Küstenfischerei			Gesamt
			ab 20,0 m	10,0 bis 19,99m	bis 9,99 m	
III	EG		361	303	156	820
IV (alle Zonen)	EG		23			23
Gesamt:		0	384	303	156	843

Garnelen

Fanggebiet	Zone	Große Hoch-seefischerei	Kleine Hochsee- und Küstenfischerei			Gesamt
			ab 20,0 m	10,0 bis 19,99m	bis 9,99 m	
III	EG					0
IV (alle Zonen)	EG		654	3.676	17	4.347
XII	A					0
NAFO außerh. nationaler Gewässer 3L	NF					0
Gesamt:		0	654	3.676	17	4.347

Goldlachs (Glasauge)

Fanggebiet	Zone	Große Hoch-seefischerei	Kleine Hochsee- und Küstenfischerei			Gesamt
			ab 20,0 m	10,0 bis 19,99m	bis 9,99 m	
II a (EG), IV (alle Zonen)	EG	131				131
V	EG					0
VI, VII	EG	819				819
Island	IS					0
Farøer	FAR	118				118
Gesamt:		1.068	0	0	0	1.068

Grenadier

Fanggebiet	Zone	Große Hoch-seefischerei	Kleine Hochsee- und Küstenfischerei			Gesamt
			ab 20,0 m	10,0 bis 19,99m	bis 9,99 m	
Grönland XIV, V, XII	GD	29				29
Grönland NAFO-1	NFGD	1				1
VII	EG					0
Gesamt:		30	0	0	0	30

Hai

Fanggebiet	Zone	Große Hoch-seefischerei	Kleine Hochsee- und Küstenfischerei			Gesamt
			ab 20,0 m	10,0 bis 19,99m	bis 9,99 m	
II a (EG), IV (alle Zonen)	EG	2	1			3
V EG	EG					0
VI EG	EG					0
VII EG	EG					0
VIII EG	EG					0
Island	IS					0
XII	A					0
Grönland XIV, V, XII	GD					0
Gesamt:		2	1	0	0	3

Hering

Fanggebiet	Zone	Große Hoch-seefischerei	Kleine Hochsee- und Küstenfischerei			Gesamt
			ab 20,0 m	10,0 bis 19,99m	bis 9,99 m	
Spitzbergen	NSP					0
I, II (einschl. Norwegen)	EG					0
Norwegen nördl. 62° N, Jan Mayen	NJM					0
III b, c, d (Ostsee)	EG		9.064	5.342	2.098	16.504
IIIa (Skagerak und Kattegat)	EG					0
IVa, IV b (alle Zonen)	EG	24.288	10		1	24.299
IVc, VII d	EG					0
V b (EG), VI a Nord, VI b	EG	31				31
VII d-k	EG	8				8
II a	A					0
Gesamt:		24.327	9.074	5.342	2.099	40.842

Holzmakrele

Fanggebiet	Zone	Große Hoch-seefischerei	Kleine Hochsee- und Küstenfischerei			Gesamt
			ab 20,0 m	10,0 bis 19,99m	bis 9,99 m	
II a, IV (EG) (Nordsee)	EG	30	1			31
V b, VI, VII, VIII a, b, d, e	EG	9.599				9.599
III b, c, d (Ostsee)	EG					0
Mauretanien	MAU	779				779
Marokko	MAR					
südpazifischer Ozean	A	8.447				
Gesamt		18.855	1	0	0	18.856

Kabeljau

Fanggebiet	Zone	Große Hoch-seefischerei	Kleine Hochsee- und Küstenfischerei			Gesamt
			ab 20,0 m	10,0 bis 19,99m	bis 9,99 m	
III a Nord (Skagerrak) (alle Zonen)	EG		46			46
III a Süd (Kattegat)	EG					0
III b, c, d (EG) (Ostsee)	EG		1.279	1.097	261	2.637
IIa (EG), IV (alle Zonen) (Nordsee)	EG	1.657	1.241	36		2934
(dav. Norw.)		1.657	(810)			(2.467)
Vb, VI	EG					0
(dav. V b, VI a)						()
I, II	A					0
NAFO außerh. nationaler Gewässer 2J/2KL	NF					0
NAFO außerh. nationaler Gewässer 3NO	NF					0
NAFO außerh. nationaler Gewässer 3M	NF					0
Farøer (Quote gemeinsam mit Schellfisch)	FAR					0
Norwegen nördl. 62° N, Jan Mayen	NN					0
Spitzbergen	NSP					0
Grönland XIV, V, XII	GD	1.759				1759
Grönland NAFO-1	NFGD					0
Island V	IS					0
Gesamt:		3.416	2.566	1.133	261	7.376

Kaisergranat

Fanggebiet	Zone	Große Hoch-seefischerei	Kleine Hochsee- und Küstenfischerei			Gesamt
			ab 20,0 m	10,0 bis 19,99m	bis 9,99 m	
IIIa, III b, c, d (EG)	EG					0
II a, IV (EG) (Nordsee)	EG		517			517
VI EG	EG					0
Gesamt:		0	517	0	0	517

Katfisch

Fanggebiet	Zone	Große Hoch-seefischerei	Kleine Hochsee- und Küstenfischerei			Gesamt
			ab 20,0 m	10,0 bis 19,99m	bis 9,99 m	
IIa (EG), III, IV (alle Zonen)	EG	1	19			20
Spitzbergen	NSP					0
Norwegen nördl. 62° N, Jan Mayen	NN					0
Grönland XIV, V, XII	GD	16				16
Island	IS					0
Grönland NAFO-1	NFGD					0
Gesamt		17	19	0	0	36

Knurrhahn

Fanggebiet	Zone	Große Hoch-seefischerei	Kleine Hochsee- und Küstenfischerei			Gesamt
			ab 20,0 m	10,0 bis 19,99m	bis 9,99 m	
IV (alle Zonen)	EG		125	2		127
III a	EG					0
Gesamt:		0	125	2	0	127

Lachs

Fanggebiet	Zone	Große Hoch-seefischerei	Kleine Hochsee- und Küstenfischerei			Gesamt
			ab 20,0 m	10,0 bis 19,99m	bis 9,99 m	
III b, c, d (EG) (Ostsee) (Anzahl)						0
III b, c, d (EG) (Ostsee) (Gewicht in t.)	EG				1	1
Gesamt:		0	0	0	1	1

Leng

Fanggebiet	Zone	Große Hoch-seefischerei	Kleine Hochsee- und Küstenfischerei			Gesamt
			ab 20,0 m	10,0 bis 19,99m	bis 9,99 m	
II a EG	EG					0
IV (alle Zonen)	EG		52			52
III, V, VI (EG)	EG					0
VII (EG)	EG					0
Farøer	FAR					0
Norwegen nördl. 62 ° N, Jan Mayen	NN	9				9
Grönland XIV, V, XII	GD	1				1
Gesamt		10	52	0	0	62

Limande

Fanggebiet	Zone	Große Hoch-seefischerei	Kleine Hochsee- und Küstenfischerei			Gesamt
			ab 20,0 m	10,0 bis 19,99m	bis 9,99 m	
III	EG			1	1	2
IV (alle Zonen)	EG		360			360
Gesamt:		0	361	1	0	362

Lumb

Fanggebiet	Zone	Große Hoch-seefischerei	Kleine Hochsee- und Küstenfischerei			Gesamt
			ab 20,0 m	10,0 bis 19,99m	bis 9,99 m	
V EG, VI, VII	EG					0
IIa (EG), IV (alle Zonen)	EG	3	2		2	7
Farøer	FAR				0	0
Gesamt:		3	2	0	2	7

Makrele

Fanggebiet	Zone	Große Hoch-seefischerei	Kleine Hochsee- und Küstenfischerei			Gesamt
			ab 20,0 m	10,0 bis 19,99m	bis 9,99 m	
II (ohne EG) V b, VI, VII, VIII a, b, d, e,	EG	9.535				9.535
VIII c	EG					0
IIa (EG), III, IV (alle Zonen)	EG		4	1	3	8
Mauretaniien	MAU					0
Marokko	MAR					0
südpazifischer Ozean	A					0
Gesamt:		9.535	4	1	3	9.543

Miesmuscheln

Fanggebiet	Zone	Große Hoch-seefischerei	Kleine Hochsee- und Küstenfischerei			Gesamt
			ab 20,0 m	10,0 bis 19,99m	bis 9,99 m	
III	EG			560		560
IV (alle Zonen)	EG		3.502			3502
VIII c	EG					0
Gesamt:		0	3.502	560	0	4.062

Pilchard

Fanggebiet	Zone	Große Hoch-seefischerei	Kleine Hochsee- und Küstenfischerei			Gesamt
			ab 20,0 m	10,0 bis 19,99m	bis 9,99 m	
Mauretaniien	MAU	6.738				6738
Marokko	MAR	10.559				10559
VI, VII, VIII	EG	1				1
Gesamt:		17.298	0	0	0	17.298

Pollack

Fanggebiet	Zone	Große Hoch-seefischerei	Kleine Hochsee- und Küstenfischerei			Gesamt
			ab 20,0 m	10,0 bis 19,99m	bis 9,99 m	
II a (EG), IV (alle Zonen)	EG		67	1		68
III	EG		5		1	6
VI	EG					0
Norwegen nördl. 62 ° N, Jan Mayen	NN	1				1
Gesamt		1	72	1	1	75

Rochen

Fanggebiet	Zone	Große Hoch-seefischerei	Kleine Hochsee- und Küstenfischerei			Gesamt
			ab 20,0 m	10,0 bis 19,99m	bis 9,99 m	
II a (EG), IV (alle Zonen)	EG	1	29	1		31
V b, VI, VII	EG					0
Grönland XIV, V, XII (pelagisch)	GD					0
Island	IS					0
Gesamt		1	29	1	0	31

Rotbarsch

Fanggebiet	Zone	Große Hoch-seefischerei	Kleine Hochsee- und Küstenfischerei			Gesamt
			ab 20,0 m	10,0 bis 19,99m	bis 9,99 m	
II a (EG)	EG					0
II a	A					0
IV (alle Zonen)	EG		1			1
VI EG	EG					0
VII	EG					0
XII, XIV	A					0
Farøer	FAR					0
Grönland NAFO-1	NFGD					0
Grönland XIV, V, XII (Grund.)	GD					0
Grönland XIV, V, XII (pelagisch)	GD	1.069				1.069
NAFO außerh. nationaler Gewässer	A	669				669
Norwegen nördl. 62° N, Jan Mayen	NN	220				220
Spitzbergen	NSP					0
Gesamt:		1.958	1	0	0	1.959

Rotzunge

Fanggebiet	Zone	Große Hoch-seefischerei	Kleine Hochsee- und Küstenfischerei			Gesamt
			ab 20,0 m	10,0 bis 19,99m	bis 9,99 m	
IV	EG		6			6
IV	N		1			1
III	EG					0
Gesamt:		0	7	0	0	7

Sardinella

Fanggebiet	Zone	Große Hoch-seefischerei	Kleine Hochsee- und Küstenfischerei			Gesamt
			ab 20,0 m	10,0 bis 19,99m	bis 9,99 m	
IIIa; III b, c, d	EG					0
Mauretanien	MAU	900				900
Marokko	MAR					0
Gesamt:		900	0	0	0	900

Scharbe/ Rauhe Scharbe

Fanggebiet	Zone	Große Hoch-seefischerei	Kleine Hochsee- und Küstenfischerei			Gesamt
			ab 20,0 m	10,0 bis 19,99m	bis 9,99 m	
IIIa; III b, c, d (Ostsee)	EG		114	485	33	632
IV (alle Zonen)	EG	2	199	5		206
VII	EG					0
Island	IS					0
Spitzbergen	NSP					0
Gesamt:		2	313	490	33	838

Schellfisch

Fanggebiet	Zone	Große Hoch-seefischerei	Kleine Hochsee- und Küstenfischerei			Gesamt
			ab 20,0 m	10,0 bis 19,99m	bis 9,99 m	
IIIa (alle Zonen); III b, c, d (Ostsee)	EG		53			53
IIa (EG), IV (alle Zonen) (Nordsee)	EG		312	1		313
(dav. Norw.)			(208)			(208)
Vb, VI	EG					0
(dav. Vb, VIa)						0
Farøer	FAR					0
Norwegen nördl. 62° N, Jan Mayen	NN	118				118
Grönland XIV, V, XII	GD	2				2
Spitzbergen	NSP					0
Gesamt:		120	365	1	0	486

Scholle

Fanggebiet	Zone	Große Hoch-seefischerei	Kleine Hochsee- und Küstenfischerei			Gesamt
			ab 20,0 m	10,0 bis 19,99m	bis 9,99 m	
III a Nord (Skagerrak)	EG		5			5
III a Süd (Kattegat)	EG			1		1
III b, c, d (Ostsee)	EG		36	297	73	406
IIa (EG), IV (alle Zonen) (Nordsee)	EG		3.054	27		3.081
(dav. Norw.)			(86)			(86)
Gesamt:		0	3.181	325	73	3.493

Schwarzer/ Weißer Heilbutt

Fanggebiet	Zone	Große Hoch-seefischerei	Kleine Hochsee- und Küstenfischerei			Gesamt
			ab 20,0 m	10,0 bis 19,99m	bis 9,99 m	
Grönland XIV, V, XII	GD	4.098				4.098
Grönland NAFO-1	NFGD	202				202
Norwegen nördl. 62° N, Jan Mayen	NN	10				10
Spitzbergen	NSP					0
IV (alle Zonen)	EG		6			6
Gesamt		4.310	6	0	0	4.316

Seelachs

Fanggebiet	Zone	Große Hoch-seefischerei	Kleine Hochsee- und Küstenfischerei			Gesamt
			ab 20,0 m	10,0 bis 19,99m	bis 9,99 m	
Ila (EG), III, IV (alle Zonen) (dav. Norw.)	EG	4	3.751 (2.417)	4	8	3.767 (2.417)
Vb, VI	EG	9				9
Farøer	FAR					0
Norwegen nördl. 62 ° N, Jan Mayen	NN	934	1			935
Spitzbergen	NSP					0
Grönland XIV, V, XII	GD	12				12
Island	IS					0
Grönland XIV, V, XII	GD					0
Südpazifischer Ozean	A					0
Gesamt:		959	3.752	4	8	4.723

Seehecht

Fanggebiet	Zone	Große Hoch-seefischerei	Kleine Hochsee- und Küstenfischerei			Gesamt
			ab 20,0 m	10,0 bis 19,99m	bis 9,99 m	
Ila (EG), IV (alle Zonen) (Nordsee)	EG		442			442
III a, III b, c, d (EG)	EG		4			4
VI, VII	EG	50				50
Norwegen nördl. 62 ° N, Jan Mayen	NN	4				4
Gesamt:		54	446	0	0	500

Seeteufel

Fanggebiet	Zone	Große Hoch-seefischerei	Kleine Hochsee- und Küstenfischerei			Gesamt
			ab 20,0 m	10,0 bis 19,99m	bis 9,99 m	
III a EG	EG					0
II a (EG), IV (alle Zonen)	EG		215			215
Vb, VI	EG		110			110
VII, VIII	EG		241			241
Gesamt:		0	566	0	0	566

Seezunge

Fanggebiet	Zone	Große Hoch-seefischerei	Kleine Hochsee- und Küstenfischerei			Gesamt
			ab 20,0 m	10,0 bis 19,99m	bis 9,99 m	
IIIa; III b, c, d (EG)	EG			9		9
II (EG), IV (alle Zonen) (Nordsee)	EG		493	47		540
Gesamt:		0	493	56	0	549

Sonstige Fische

Fanggebiet	Zone	Große Hoch-seefischerei	Kleine Hochsee- und Küstenfischerei			Gesamt
			ab 20,0 m	10,0 bis 19,99m	bis 9,99 m	
Andere Arten Norwegen IV	EG					0
II a (EG)	EG					0
III a Süd	EG					0
III a Nord	EG					0
III b, c, d (EG)	EG			91	992	1.083
IV (alle Zonen)	EG		11			11
V (EG)	EG					0
VI (EG)	EG		19			19
VI (EG)	A		22			22
VII (EG)	EG	6	35			41
VIII (EG)	EG	1				1
IX (EG)	EG					0
XII (EG)	EG					0
XII, XIV	A		31			31
Grönland XIV, V, XII	GD	1				1
Island V	IS					0
Mauretanien	MAU	1715				1.715
Marokko	MAR					
NAFO außerh. nationaler Gewässer	NF					0
Norwegen nördl. 62 ° N, Jan Mayen	NN					0
Spitzbergen	NSP					0
südpazifischer Ozean	A	772	32			
Gesamt		2495	150	91	992	3.728

Sprotte

Fanggebiet	Zone	Große Hoch-seefischerei	Kleine Hochsee- und Küstenfischerei			Gesamt
			ab 20,0 m	10,0 bis 19,99m	bis 9,99 m	
III AN	EG					0
III b, c, d (Ostsee)	EG		9.829	705		10.534
VII d, e	EG					0
Ila (EG), IV (EG) (Nordsee)	EG		3.161			3.161
Gesamt:		0	12.990	705	0	13.695

Steinbutt

Fanggebiet	Zone	Große Hoch-seefischerei	Kleine Hochsee- und Küstenfischerei			Gesamt
			ab 20,0 m	10,0 bis 19,99m	bis 9,99 m	
III	EG		3	16	17	36
IV (alle Zonen)	EG		183	1		184
VI, VII	EG					0
Gesamt:		0	186	17	17	220

Stint

Fanggebiet	Zone	Große Hoch-seefischerei	Kleine Hochsee- und Küstenfischerei			Gesamt
			ab 20,0 m	10,0 bis 19,99m	bis 9,99 m	
II a (EG), IIIa, IV (alle Zonen)	EG				1	1
III b, c, d (Ostsee)	EG					0
Gesamt		0	0	0	1	1

Taschenkrebs

Fanggebiet	Zone	Große Hoch-seefischerei	Kleine Hochsee- und Küstenfischerei			Gesamt
			ab 20,0 m	10,0 bis 19,99m	bis 9,99 m	
IIIa; III b, c, d (Ostsee)	EG			1		1
II a (EG), IIIa, IV (alle Zonen)(Nordsee)	EG		101	2	10	113
V, VI, VII	EG					0
Gesamt		0	101	3	10	114

Tintenfisch

Fanggebiet	Zone	Große Hoch-seefischerei	Kleine Hochsee- und Küstenfischerei			Gesamt
			ab 20,0 m	10,0 bis 19,99m	bis 9,99 m	
II a (EG), III, IV (alle Zonen)(Nordsee), VII	EG	1	2			3
Gesamt		1	2	0	0	3

Thunartige Fische

Fanggebiet	Zone	Große Hoch-seefischerei	Kleine Hochsee- und Küstenfischerei			Gesamt
			ab 20,0 m	10,0 bis 19,99m	bis 9,99 m	
Mauretaniens	MAU					0
Gesamt		0	0	0	0	0

Wittling

Fanggebiet	Zone	Große Hoch-seefischerei	Kleine Hochsee- und Küstenfischerei			Gesamt
			ab 20,0 m	10,0 bis 19,99m	bis 9,99 m	
III a	EG					0
III b, c, d (Ostsee)	EG		15	174	1	190
II a (EG), IV (alle Zonen)	EG		36			36
(dav. Norw.)			(22)			(22)
Faröer	FAR					0
Vb, VI	EG					0
XII, XIV	A					0
Gesamt:		0	51	174	1	226

Zusammenfassung:

Fanggebiet	Zone	Große Hoch-seefischerei	Kleine Hochsee- und Küstenfischerei			Gesamt
			ab 20,0 m	10,0 bis 19,99m	bis 9,99 m	
EG-Meer einschl. Norw. IV	EG	61.952	39.872	12.891	3.697	118.412
Außerhalb nationaler Zonen	A	9.219	85	0	0	9.304
Gewässer der Faröer	FAR	118	0	0	0	118
NAFO außerh. nationaler Gewässer	NF-A	669	0	0	0	669
Gewässer Grönland NAFO-1	NFGD	203	0	0	0	203
Grönländische Gewässer	GD	6.990	0	0	0	6.990
Isländische Gewässer	IS	0	0	0	0	0
Gewässer Norwegens nördl. 62°	NN	1.296	1	0	0	1.297
Gewässer Norwegen Spitzbergen	NSP	0	0	0	0	0
Gewässer Mauretaniens	MAU	10.132	0	0	0	10.132
Gewässer Marokkos	MAR	10.559	0	0	0	10.559
Gesamt:		101.138	39.958	12.891	3.697	157.684

Übersicht über Fangmengen und deren bisherige Ausnutzung 2016

Stand: 15.09.2016

I. Quoten im EU-Meer, IV (Norwegen) und außerhalb von Drittlandstaaten

1 Kabeljau (COD)

Gebiet	Quoten			Ausnutzung 2016 vorläufig				
	Gesamt	Hochsee	Kutter	Hochsee	Kutter	Gesamt	%	Rest
1 Skagerrak ~ COD/03AN.	96		96		58,3	58,3	60,7	38
2 Beifänge von Kabeljau in Kattegatt ~ COD/03AS.	6		6					6
3 IV; IIa (EU); der Teil von IIIa, der nicht zum Skagerrak und Kattegat gehört ~ COD/2A3AX4	2.407	0	2.407		1.427,9	1.427,9	59,3	979
4 - davon in IV (NOR) max. EU 20.254 t ~ COD/*04N-					879,8	879,8		
5 Vb; Vb (EU/international W12°00W); XII und XIV (EU/international) ~ COD/5W6-14	1		1					1
6 Beifänge von Kabeljau in VIa; Vb (EU/international Ö12°00W) ~ COD/5BE6A	0		0					0

2 Dorsch (COD)

Gebiet	Quoten			Ausnutzung 2016 vorläufig				
	Gesamt	Hochsee	Kutter	Hochsee	Kutter	Gesamt	%	Rest
1 Unterdivisionen 22-24 ~ COD/3BC+24	2.737		2.737		1.721,7	1.721,7	62,9	1.015
2 Unterdivisionen 25-32 (EU) ~ COD/3DX32.	3.110		3.110		993,3	993,3	31,9	2.117

3 Schellfisch (HAD)

Gebiet	Quoten			Ausnutzung 2016 vorläufig				
	Gesamt	Hochsee	Kutter	Hochsee	Kutter	Gesamt	%	Rest
1 IIIa, Unionsgewässer der Unterdivisionen 22-32 (EU) ~ HAD/3A/BCD	214		214		75,2	75,2	35,1	139
2 IV; Unionsgewässer von IIa ~ HAD/2AC4.	1.598	203	1.395		348,6	348,6	21,8	1.250
3 - davon in IV (NOR) max. EU 23.862 t ~ HAD/*04N-					215,2	215,2		
4 Vb, XII und XIV (EU/international) ~ HAD/6B1214 = allgemeine Quote	25							25
5 Vb und VIa (EU/international) ~ HAD/5BC6A. = allgemeine Quote	9							9

4 Seelachs (POK)

Gebiet	Quoten			Ausnutzung 2016 vorläufig				
	Gesamt	Hochsee	Kutter	Hochsee	Kutter	Gesamt	%	Rest
1 IIIa und IV; IIa, IIIb, IIIc und Unterdivisionen 22-32 (EU) ~ POK/2A34.	7.436	19	7.417	4,0	4.188,4	4.192,4	56,4	3.244
2 VI; Vb, XII und XIV (EU/international) ~ POK/56-14	166	94	72	8,5		8,5	5,1	158

6 Wittling (WHG)

Gebiet	Quoten			Ausnutzung 2016 vorläufig				
	Gesamt	Hochsee	Kutter	Hochsee	Kutter	Gesamt	%	Rest
1 IIIa ~ WHG/03A.	3		3		1,3	1,3	44,0	2
2 IV; IIa (EU) ~ WHG/2AC4. = allgemeine Quote	94	1		0,4	37,6	38,0	40,4	56
3 - davon in IV (NOR) max. EU 10.320 t ~ WHG/*04N-					23,0	23,0		
4 VI; Vb (EU/international), XII und XIV (international) ~ WHG/56-14 = allgemeine Quote	1							1

7 Scholle (PLE)

Gebiet	Quoten			Ausnutzung 2016 vorläufig				
	Gesamt	Hochsee	Kutter	Hochsee	Kutter	Gesamt	%	Rest
1 Skagerrak ~ PLE/03AN.	44		44		8,5	8,5	19,3	35
2 Kattegat ~ PLE/03AS.	23		23		0,7	0,7	3,0	22
3 IV; IIa (EU); der Teil von IIIa, der nicht zum Skagerrak/Kattegat gehört ~ PLE/2A3AX4	7.795		7.795		3.163,0	3.163,0	40,6	4.632
4 - davon in IV (NOR) max. EU 50.264 t ~ PLE/*04N-					85,9	85,9		
5 Unionsgewässer der Unterdivisionen 22-32 ~ PLE/3BCD-C	684		684		407,8	407,8	59,6	276

8 Seezunge (SOL)

Gebiet	Quoten			Ausnutzung 2016 vorläufig				
	Gesamt	Hochsee	Kutter	Hochsee	Kutter	Gesamt	%	Rest
1 IIIa; Unterdivisionen 22-32 (EU) ~ SOL/3A/BCD	21		21		9,5	9,5	45,6	11
2 IIa und IV (EU) ~ SOL/24-C.	870		870		572,9	572,9	65,9	297

Stand: 15.09.2016

9 Blauer Wittling (WHB)

Gebiet	Quoten			Hochsee -	Ausnutzung 2016 vorläufig			
	Gesamt	Hochsee	Kutter		Kutter	Gesamt	%	Rest
1 I, II, III, IV, V, VI, VII, VIIIabde, XII und XIV (EU/international) ~ WHB/1X14	17.904	17.904	0	15.696,7		15.696,7	87,7	2.208
2 - davon max. EU 149.506 t ~ WHB/*NZJM1								
3 - davon max. EU 149.506 t ~ WHB/*NZJM2								
4 - davon in färöischen Gewässern max. EU 21.500 t; 9,2% ~ WHB/*05-F.	1.753	1.753		1.609,6		1.609,6	91,8	

10 Makrele (MAC)

Gebiet	Quoten			Hochsee -	Ausnutzung 2016 vorläufig			
	Gesamt	Hochsee	Kutter		Kutter	Gesamt	%	Rest
1 IIIa und IV; IIIa, IIIbc und Unterdivisionen 22-32 (EU) ~ MAC/2A34.	825	807	18	98,7	8,7	107,4	13,0	718
2 - davon in IVa (NOR) ~ MAC/*4AN.					0,5	0,5		
3 - davon in IIIa (NOR) ~ MAC/*02AN-	110	101	9					
4 - davon in färöischen Gewässern ~ MAC/*FRO1	131	121	10					
5 VI, VII, VIIIabde; Vb (EU/international); IIIa, XII und XIV (international) ~ MAC/2CX14-	26.747	26.747	0	8.538,2		8.538,2	31,9	18.209
6 - davon in IIIa (EU), IVa (EU) vom 01.01.-15.02. und 01.09. - 31.12. ~ MAC/*4A-EN	13.731	13.693	38					
7 - davon in IIIa (NOR) ~ MAC/*2AN-	1.851	1.846	5					
8 - davon in färöischen Gewässer ~ MAC/*FRO2	1.813	1.808	5					
9 VIIIc, IX und X; CECAF 34.1.1 (EU) ~ MAC/8C3411	669	669	0	669,0		669,0	99,9	0
10 - davon VIIIabd ~ MAC/*8ABD.	669	669	0	669,0		669,0	100,0	
11 - davon VIIIb ~ MAC/*08B.								

11 Sprotte (SPR)

Gebiet	Quoten			Hochsee -	Ausnutzung 2016 vorläufig			
	Gesamt	Hochsee	Kutter		Kutter	Gesamt	%	Rest
1 Unterdivisionen 22-32 (Union) ~ SPR/3BCD-C	10.966		10.966		10.533,0	10.533,0	96,1	433
2 IIIa ~ SPR/03A.	47		47					47
3 - davon max. 5 % Beifänge von Wittling Schellfisch ~ OTH/*03A.	2							
4 IIIa und IV (EU) ~ SPR/2AC4-C = allgemeine Quote	5.609	672			3.942,1	3.942,1	70,3	1.667
5 - davon max. 2 % Beifänge von Kliesche und Wittling ~ OTH/*2AC4C	76							
6 VIII und VIIe ~ SPR/7DE.	26	26	0					26

12 Seehecht (HKE)

Gebiet	Quoten			Hochsee -	Ausnutzung 2016 vorläufig			
	Gesamt	Hochsee	Kutter		Kutter	Gesamt	%	Rest
1 IIIa und IV (EU) ~ HKE/2AC4-C	398		398		304,7	304,7	76,5	94
2 - davon Beifänge in IIIa ~ HKE/*03A.	23		23		4,7	4,7	20,3	
3 IIIa; Unterdivisionen 22-32 (EU) ~ HKE/3A/BCD	1		1		0,1	0,1	9,0	1
4 VI und VII; Vb (EU/international), XII und XIV (international) ~ HKE/571214	79	75	4	49,9		49,9	63,5	29
5 - davon VIIIabde ~ HKE/*8ABDE								

13 Seeteufel (ANF)

Gebiet	Quoten			Hochsee -	Ausnutzung 2016 vorläufig			
	Gesamt	Hochsee	Kutter		Kutter	Gesamt	%	Rest
1 VI; Vb (EU/international); XII und XIV (international) ~ ANF/56-14	252		252		109,8	109,8	43,6	142
2 VII ~ ANF/07.	362		362		240,9	240,9	66,5	121
3 - davon max. 5 % in VIIIabde ~ ANF/*8ABDE								
4 IIIa und IV (EU) ~ ANF/2AC4-C	421		421		204,4	204,4	48,6	216
5 - davon max. 10 % in VI; Vb (EU/international); XII+XIV (internat.) ~ ANF/*56-14	43							
6 IV (NOR) ~ ANF/04-N.	18		18		10,7	10,7	59,7	7

14 Lachs (SAL)

Gebiet	Quoten			Hochsee -	Ausnutzung 2016 vorläufig			
	Gesamt	Hochsee	Kutter		Kutter	Gesamt	%	Rest
1 Unionsgewässern der Unterdivisionen 22-31 (EU) - Angabe in Stück ~ SAL/3BCD-F	2.212		2.212		1.393,0	1.393,0	63,0	819

Stand: 15.09.2016

15 Hering (HER)

Gebiet	Quoten			Ausnutzung 2016 vorläufig				
	Gesamt	Hochsee	Kutter	Hochsee	Kutter	Gesamt	%	Rest
1 IIIa ~ HER/03A.	339		339		0,1	0,1	0,0	339
2 - davon max. 50 % in IV (EU) ~ HER/*04-C.								
3 IIIa ~ HER/03A-BC	51		51					51
4 VIIghjk (erweitert gemäß Fußnote) ~ HER/7G-K.	398	398	0					398
5 IV und VIId; IIa (EU) ~ HER/2A47DX	81	16	65					81
6 Vb, VIb und VIaN-Teilgebiet (EU/international) ~ HER/5B6ANB	941	941	0	31,3		31,3	3,3	910
7 IVc, VIId (außer Blackwater-Bestand) ~ HER/4CXB7D	5.997	5.997	0	8,0		8,0	0,1	5.989
8 - davon max. 50 % in IVb ~ HER/*04B.	412							
9 IV nördlich 53° 30'N (EU/NOR) ~ HER/4AB.	33.780	28.486	5.294	24.288,5	382,6	24.671,1	73,0	9.108
10 - davon in IVa ~ HER/04A.				22.970,9	0,2	22.971,0		
11 - davon in IVb ~ HER/04B.				1.317,6	382,4	1.700,0		
12 - davon NOR S62°N max. EU 50.000 t ~ HER/*04N-					0,2	0,2		
13 - davon in IVa NOR S62°N ~ HER/*4AN.					0,2	0,2		
14 - davon IVb (NOR S62°N) ~ HER/*4BN.								
15 I und II (EU/international) ~ HER/1/2-	2.193	2.193	0	0,1		0,1	0,0	2.193
16 - davon NOR N62°N und Jan Mayen max. EU 0 t ~ HER/*2AJMN				0,1		0,1		
17 - davon II, Vb (nördlich von 62° N) (färöische Gewässer) ~ HER/*25B-F	636	636	0					
18 Unterdivisionen 22-24 - westliche Ostsee ~ HER/3BC+24	14.691		14.691		12.199,0	12.199,0	83,0	2.492
19 Unterdivisionen 25-27, 28.2, 29 und 32 (EU) - östliche Ostsee ~ HER/3D-R30	4.265		4.265		4.257,0	4.257,0	99,8	8

16 Bastardmakrele (JAX)

Gebiet	Quoten			Ausnutzung 2016 vorläufig				
	Gesamt	Hochsee	Kutter	Hochsee	Kutter	Gesamt	%	Rest
1 IVb, IVc und VIId (EU) ~ JAX/4BC7D	1.075	1.068	7	13,5	0,4	13,9	1,3	1.061
2 - davon max. 5 % aus VIId anrechenbar auf JAX/2A-14 ~ JAX/*2A-14	24	24						
3 - davon max. 5 % Beifänge von BOR und WHG ~ OTH/*4BC7D	153	153						
4 IIa und IVa (EU); VI, VIIa-c, VIIe-k, VIIIabde; Vb (EU/international); XII+XIV (international) ~ JAX/2A-14	17.156	17.149	7	9.863,4	0,7	9.864,2	57,5	7.292
5 - davon max. 5 % aus IIa+IVa vorm 30.06. anrechenbar auf JAX/4BC7D ~ JAX/*4BC7D	415	414						
6 - davon max. 5 % in VIId ~ JAX/*07D.	415	414						
7 - davon Beifänge BOR und WHG ~ OTH/*07D	21	21	0					
8 - davon max. 5 % Fänge von BOR, MAC und WHG ~ OTH/*2A-14	677	676		248,0		248,0	36,7	

17 Kaisergranat (NEP)

Gebiet	Quoten			Ausnutzung 2016 vorläufig				
	Gesamt	Hochsee	Kutter	Hochsee	Kutter	Gesamt	%	Rest
1 IIIa; Unterdivisionen 22-32 (EU) ~ NEP/3A/BCD	24		24					24
2 IIa und IV (EU) ~ NEP/2AC4-C	719		719		581,5	581,5	80,9	137
3 IV (NOR) ~ NEP/04-N.	0		0					0

18 Stintdorsch (NOP)

Gebiet	Quoten			Ausnutzung 2016 vorläufig				
	Gesamt	Hochsee	Kutter	Hochsee	Kutter	Gesamt	%	Rest
1 IIIa; IIa und IV (EU) ~ NOP/2A3A4.	25		25					25
2 - davon max. 5 % Beifänge von HAD und WHG ~ OT2/*2A3A4	1							

19 Rotbarsch (RED)

Gebiet	Quoten			Ausnutzung 2016 vorläufig				
	Gesamt	Hochsee	Kutter	Hochsee	Kutter	Gesamt	%	Rest
1 V (EU/international); XII und XIV (international) ~ RED/51214D	235	235	0	235,0		235,0	100,0	0
2 V (EU/international); XII und XIV (international) ~ RED/51214S	0		0					0

Stand: 15.09.2016

20 Steinbutt/Glattbutt (T/B)

Gebiet	Quoten			Ausnutzung 2016 vorläufig			
	Gesamt	Hochsee	Kutter	Hochsee - Kutter	Gesamt	%	Rest
1 Ila und IV (EU) ~ T/B/2AC4-C	280		280	272,4	272,4	97,3	8
2 - davon Steinbutt ~ TUR/2AC4-C				199,0	199,0		
3 - davon Glattbutt ~ BLL/2AC4-C				73,4	73,4		

21 Rochen (SRX)

Gebiet	Quoten			Ausnutzung 2016 vorläufig			
	Gesamt	Hochsee	Kutter	Hochsee - Kutter	Gesamt	%	Rest
1 Ila und IV (EU) ~ SRX/2AC4-C	38		38	31,8	31,8	83,6	6
2 - davon Blondrochen in IV ~ RJH/04-C.							
3 - davon Kuckucksrochen ~ RJN/2AC4-C				0,0	0,0		
4 - davon Nagelrochen ~ RJC/2AC4-C				14,1	14,1		
5 - davon Fleckrochen ~ RJM/2AC4-C				1,7	1,7		
6 IIIa (EU) ~ SRX/03A-C.							
7 VIa, VIb, VIIa-c und VIIIe-k (EU) ~ SRX/67AKXD	0	0	0				0
8 - davon Kuckucksrochen ~ RJN/67AKXD							
9 - davon Nagelrochen ~ RJC/67AKXD							
10 - davon Blondrochen ~ RJH/67AKXD							
11 - davon Fleckrochen ~ RJM/67AKXD							
12 - davon Sandrochen ~ RJI/67AKXD							
13 - davon Chagrinrochen ~ RJF/67AKXD							
14 - davon max. 5 % in VIId (EU), Arten sind getrennt zu melden ~ SRX*07D.							

22 Kliesche/Flunder (D/F)

Gebiet	Quoten			Ausnutzung 2016 vorläufig			
	Gesamt	Hochsee	Kutter	Hochsee - Kutter	Gesamt	%	Rest
1 Ila und IV (EU) ~ D/F/2AC4-C	2.582		2.582	234,3	234,3	9,1	2.348
2 - davon Kliesche ~ DAB/2AC4-C				210,5	210,5		
3 - davon Flunder ~ FLE/2AC4-C				23,8	23,8		

23 Limande/Rotzunge (L/W)

Gebiet	Quoten			Ausnutzung 2016 vorläufig			
	Gesamt	Hochsee	Kutter	Hochsee - Kutter	Gesamt	%	Rest
1 Ila und IV (EU) ~ L/W/2AC4-C	122		122	53,0	53,0	43,4	69
2 - davon Limande ~ LEM/2AC4-C				47,4	47,4		
3 - davon Rotzunge ~ WIT/2AC4-C				5,6	5,6		

24 Dornhai (DGS)

Gebiet	Quoten			Ausnutzung 2016 vorläufig			
	Gesamt	Hochsee	Kutter	Hochsee - Kutter	Gesamt	%	Rest
1 Ila und IV (EU) ~ DGS/2AC4-C	0		0	2,1	2,1	#Fehler	-2
2 I, V-VIII, XII und XIV (EU/international) ~ DGS/15X14	0		0				0
3 IIIa (EU) ~ DGS/03A-C.							

25 Butte (LEZ)

Gebiet	Quoten			Ausnutzung 2016 vorläufig			
	Gesamt	Hochsee	Kutter	Hochsee - Kutter	Gesamt	%	Rest
1 Ila und IV (EU) ~ LEZ/2AC4-C	8		8	1,3	1,3	16,7	6

26 Schw. Degenfisch (BSF) Beifang

Gebiet	Quoten			Ausnutzung 2016 vorläufig			
	Gesamt	Hochsee	Kutter	Hochsee - Kutter	Gesamt	%	Rest
1 I, II, III und IV (Union/international) ~ BSF/1234- = allgemeine Quote	3						3
2 V, VI, VII und XII (Union/international) ~ BSF/56712- = allgemeine Quote	42						42

27 Goldlachs (ARU)

Gebiet	Quoten			Ausnutzung 2016 vorläufig			
	Gesamt	Hochsee	Kutter	Hochsee - Kutter	Gesamt	%	Rest
1 III und IV (EU) ~ ARU/34-C = allgemeine Quote	40	30		38,6	38,6	96,6	1
2 V, VI und VII (EU/international) ~ ARU/567.	958	958	0	228,4	228,4	23,9	729
3 I und II (EU/international) ~ ARU/1/2.	27	27	0				27

Stand: 15.09.2016

28 Lumb (USK)

Gebiet	Quoten			Ausnutzung 2016 vorläufig			
	Gesamt	Hochsee	Kutter	Hochsee - Kutter	Gesamt - %	Rest	
1 Beifänge von Lumb in I, II und XIV (EU/international) ~ USK/1214EI	7			0,0	0,0	0,4	7
2 IIIa; Unterdivisionen 22-32 (EU) ~ USK/3A/BCD	8		8	1,9	1,9	23,8	6
3 IV (EU) ~ USK/04-C. = allgemeine Quote	21			1,8	1,8	8,6	19
4 V, VI und VII (EU/international) ~ USK/567EI. = allgemeine Quote	1						1
5 IV (NOR) ~ USK/04-N.	3		3	0,6	0,6	19,1	2

29 Grenadierfisch (RNG) Beifang

Gebiet	Quoten			Ausnutzung 2016 vorläufig			
	Gesamt	Hochsee	Kutter	Hochsee - Kutter	Gesamt - %	Rest	
1 - ~ Hilfs-EUCode: RTX/124-	1						1
2 - davon Rundnasen-Grenadier ~ RNG/124-							
3 - davon Nordatlantik-Grenadier ~ RHG/124-							
4 - ~ Hilfs-EUCode: RTX/03-	2						2
5 - davon Rundnasen-Grenadier ~ RNG/03-							
6 - davon Nordatlantik-Grenadier ~ RHG/03-							
7 - ~ Hilfs-EUCode: RTX/5B67-	8						8
8 - davon Rundnasen-Grenadier ~ RNG/5B67-	8						
9 - davon Nordatlantik-Grenadier ~ RHG/5B67-							
10 - ~ Hilfs-EUCode: RTX/*8X14-	1						
11 - davon max. 10 % in VIII, IX, X, XII und XIV (EU/international) ~ RNG/*8X14-							
12 - davon max. 10% in VII, IX, X, XII und XIV (EU/international) ~ RHG/*8X14-							
13 - ~ Hilfs-EUCode: RTX/8X14-	3						3
14 - davon Rundnasen-Grenadier ~ RNG/8X14-	3		3				
15 - davon Nordatlantik-Grenadier ~ RHG/8X14-							
16 - ~ Hilfs-EUCode: RTX/*5B67-	0						
17 - davon max. 10% in Vb, VI, VII (EU/international) ~ RNG/*5B67-							
18 - davon max. 10% in Vb, VI, VII (EU/international) ~ RHG/*5B67-							

30 Blauleng (BLI)

Gebiet	Quoten			Ausnutzung 2016 vorläufig			
	Gesamt	Hochsee	Kutter	Hochsee - Kutter	Gesamt - %	Rest	
1 II und IV (EU/international) ~ BLI/24- = allgemeine Quote	4			0,0	0,0	0,9	4
2 III (EU/international) ~ BLI/03- = allgemeine Quote	2			0,0	0,0	0,4	2
3 Vb, VI, VII (EU/international) ~ BLI/5B67- = allgemeine Quote	54	0					54

31 Leng (LIN)

Gebiet	Quoten			Ausnutzung 2016 vorläufig			
	Gesamt	Hochsee	Kutter	Hochsee - Kutter	Gesamt - %	Rest	
1 I und II (EU/international) ~ LIN/1/2. = allgemeine Quote	9			0,1	0,1	1,3	9
2 IIIa; IIIbcd (EU) ~ LIN/3A/BCD	7		7	0,7	0,7	10,1	6
3 IV (EU) ~ LIN/04-C.	50		50	38,0	38,0	76,0	12
4 V (EU/international) ~ LIN/05EI.	6		6				6
5 VI, VII, VIII, IX, X, XII und XIV (EU/international) ~ LIN/6X14.	102		102	0,2	0,2	0,2	102
6 IV (NOR) ~ LIN/04-N.	55		55	23,8	23,8	43,2	31

32 Tiefseehaie (DWS) Beifang

Gebiet	Quoten			Ausnutzung 2016 vorläufig			
	Gesamt	Hochsee	Kutter	Hochsee - Kutter	Gesamt - %	Rest	
1 V, VI, VII, VIII und IX (Union/international); CEEAF-Gebiete 34.1.1, 34.1.2 und 34.2 (Union) ~ DWS/56789- = allgemeine Quote	0						0

Stand: 15.09.2016

34 Gabeldorsch (GFB) Beifang

Gebiet	Quoten			Hochsee	Ausnutzung 2016 vorläufig			
	Gesamt	Hochsee	Kutter		Kutter	Gesamt	%	Rest
1 I, II, III und IV (Union/international) ~ GFB/1234- = allgemeine Quote	11							11
2 V, VI und VII (Union/international) ~ GFB/567- = allgemeine Quote	13							13
3 - davon max. 8% in VIII und IX (Union/international) ~ GFB/*89-								

35 Schwarzer Heilbutt (GHL)

Gebiet	Quoten			Hochsee	Ausnutzung 2016 vorläufig			
	Gesamt	Hochsee	Kutter		Kutter	Gesamt	%	Rest
1 IIa und IV (EU); Vb und VI (EU/international) ~ GHL/2A-C46 = allgemeine Quote	23				0,0	0,0	0,0	23

36 Sandaal (SAN)

Gebiet	Quoten			Hochsee	Ausnutzung 2016 vorläufig			
	Gesamt	Hochsee	Kutter		Kutter	Gesamt	%	Rest
1 IIa, IIIa und IV (EU) mit Ausnahme der Gewässer innerhalb von 6 sm von den Basislinien des Vereinigten Königreichs bei Shetland, Fair Isle und Foula ~ SAN/2A3A4.	140		140					140
2 - davon Bewirtschaftungsgebiet 1 ~ SAN/234_1	33		33					
3 - davon Bewirtschaftungsgebiet 2 ~ SAN/234_2	7		7					
4 - davon Bewirtschaftungsgebiet 3 ~ SAN/234_3	91		91					
5 - davon Bewirtschaftungsgebiet 4 ~ SAN/234_4	9		9					
6 - davon Bewirtschaftungsgebiet 5 ~ SAN/234_5	0		0					
7 - davon Bewirtschaftungsgebiet 6 ~ SAN/234_6	0		0					
8 - davon Bewirtschaftungsgebiet 7 ~ SAN/234_7	0		0					
9 - davon max. 2 % Beifänge von DAB, MAC, WHG ~ OT1/*2A3A4	0							

37 Eberfisch (BOR)

Gebiet	Quoten			Hochsee	Ausnutzung 2016 vorläufig			
	Gesamt	Hochsee	Kutter		Kutter	Gesamt	%	Rest
1 VI, VII und VIII (EU/international) ~ BOR/678-	10	10	0	6,6		6,6	66,5	3

38 Andere Arten (OTH)

Gebiet	Quoten			Hochsee	Ausnutzung 2016 vorläufig			
	Gesamt	Hochsee	Kutter		Kutter	Gesamt	%	Rest
1 IV (NOR) ~ OTH/04-N.	779		779		281,7	281,7	36,2	497

II. Quoten in Drittlandgewässern, NAFO, NEAFC und Südpazifik

50 Nordwestatlantik (NAFO)

Gebiet	Quoten			Hochsee	Ausnutzung 2016 vorläufig			
	Gesamt	Hochsee	Kutter		Kutter	Gesamt	%	Rest
1 Kabeljau ~ COD/N3M.	0	0	0					0
2 Schwarzer Heilbutt ~ GHL/N3LMNO	0	0	0					0
3 Rotbarsch ~ RED/N3LN.	0	0	0					0
4 Rotbarsch ~ RED/N3M.	0	0	0					0
5 Rotbarsch ~ RED/N3O.								

51 Färöer

Gebiet	Quoten			Hochsee	Ausnutzung 2016 vorläufig			
	Gesamt	Hochsee	Kutter		Kutter	Gesamt	%	Rest
1 Kabeljau und Schellfisch ~ C/H/05B-F.	0	0	0					0
2 - davon Kabeljau ~ COD/05B-F.								
3 - davon Schellfisch ~ HAD/05B-F.								
4 Blauer Wittling ~ WHB/2A4AXF	96	96	0	75,0		75,0	78,1	21
5 Leng und Blauleng ~ B/L/05B-F.	515	457	58					515
6 - davon Leng ~ LIN/05B-F.								
7 - davon Blauleng ~ BLI/05B-F.								
8 - davon Beifänge von RNG und BSF EU: 500 t ~ OTH/*05B-F								
9 Seelachs ~ POK/05B-F.	222	222	0					222
10 Rotbarsch ~ RED/05B-F.	455	424	31					455
11 Plattfische ~ FLX/05B-F.	18	17	1					18
12 Vb (FRO) ~ OTH/05B-F. = allgemeine Quote	232	125		38,4		38,4	16,5	194

Stand: 15.09.2016

52 Norwegen nördlich 62°N, Jan Mayen

Gebiet	Quoten			Hochsee -	Ausnutzung 2016 vorläufig			
	Gesamt	Hochsee	Kutter		Kutter	Gesamt	%	Rest
1 Kabeljau ~ COD/1N2AB.	1.715	1.715	0	1.657,0	1.657,0	96,6	58	
2 Schellfisch ~ HAD/1N2AB.	207	207	0	118,5	118,5	57,2	89	
3 Seelachs ~ POK/1N2AB.	1.271	1.271	0	933,7	933,7	73,4	338	
4 Beifänge von Rotbarsch in I und II (NOR) ~ RED/1N2AB.	345	345	0	220,0	220,0	63,7	125	
5 Beifänge von Schwarzer Heilbutt in I und II (NOR) ~ GHL/1N2AB.	20	20	0	6,2	6,2	30,8	14	
6 Beifänge von Andere Arten in I und II (NOR) ~ OTH/1N2AB.	81	81	0	20,9	20,9	25,8	60	

53 Spitzbergen

Gebiet	Quoten			Hochsee -	Ausnutzung 2016 vorläufig			
	Gesamt	Hochsee	Kutter		Kutter	Gesamt	%	Rest
1 Kabeljau ~ COD/1/2B.	4.313	4.313	0				4.313	

54 Grönland XIV, V

Gebiet	Quoten			Hochsee -	Ausnutzung 2016 vorläufig			
	Gesamt	Hochsee	Kutter		Kutter	Gesamt	%	Rest
1 Kabeljau ~ COD/N1GL14	1.718	1.718	0	1.716,1	1.716,1	99,9	2	
2 - davon gezielt in Gebiet 1 ~ COD/GRL1				855,2	855,2			
3 - davon gezielt in Gebiet 2 ~ COD/GRL2				855,9	855,9			
4 Lodde ~ CAP/514GRN ~ zusätzliche MS-Quote verfügbar, wenn eigene ausgeschöpft	0		0				0	
5 Rotbarsch (pelagisch) ~ RED/N1G14P	480	480	0	434,4	434,4	90,5	46	
6 - davon NEAFC-Box ab 10.05. ~ RED/*5-14P	480	480	0	434,4	434,4	90,5		
8 Rotbarsch (demersal) ~ RED/N1G14D	1.700	1.700	0	1.037,9	1.037,9	61,1	662	
9 Schwarzer Heilbutt ~ GHL/514GRN	4.515	4.515	0	4.091,1	4.091,1	90,6	424	
10 Goldlachs ~ ARG/14GRN		800		0,4	0,4		0	

55 Grönland NAFO 1F

Gebiet	Quoten			Hochsee -	Ausnutzung 2016 vorläufig			
	Gesamt	Hochsee	Kutter		Kutter	Gesamt	%	Rest
1 Schwarzer Heilbutt ~ GHL/N1GRN.	1.925	1.925	0	202,1	202,1	10,5	1.723	

56 SPFO Übereinkommensbereich

Gebiet	Quoten			Hochsee -	Ausnutzung 2016 vorläufig			
	Gesamt	Hochsee	Kutter		Kutter	Gesamt	%	Rest
1 SPFO-Übereinkommensbereich ~ CJM/SPRFMO = allgemeine Quote	13.317	13.317		8.446,5	8.446,5	63,4	4.871	

57 Island

Gebiet	Quoten			Hochsee -	Ausnutzung 2016 vorläufig			
	Gesamt	Hochsee	Kutter		Kutter	Gesamt	%	Rest
1 Rotbarsch ~ RED/05A-IS	0		0				0	

58 Marokko

Gebiet	Quoten			Hochsee -	Ausnutzung 2016 vorläufig			
	Gesamt	Hochsee	Kutter		Kutter	Gesamt	%	Rest
1 Pelagische Arten ~ MAR_IND_PEL/MAR_2014	10.659	10.659	0	10.558,5	10.558,5	99,1	100	

59 Mauretanien

Gebiet	Quoten			Hochsee -	Ausnutzung 2016 vorläufig			
	Gesamt	Hochsee	Kutter		Kutter	Gesamt	%	Rest
1 Pelagische Arten ~ MRT_PEL/MRT_2015	19.060	19.060	0	10.131,3	10.131,3	53,2	8.929	

Stand: 15.09.2016

III. Quoten für EU oder mehrere Staaten

99 Quoten für EU oder mehrere Staaten

Gebiet	Quoten			Ausnutzung 2016 vorläufig				
	Gesamt	Hochsee	Kutter	Hochsee	Kutter	Gesamt	%	Rest
1 Grenadierfische in V und XIV (GRL) ~ GRV/514GRN ~ EU: 100 t				28,6		28,6		-29
2 - davon Rundnasen-Grenadier ~ RNG/514GRN				28,6		28,6		
3 - davon Nordatlantik-Grenadier ~ RHG/514GRN								
4 Grenadierfische in NAFO-Gebiet 1 (GRL) ~ GRV/N1GRN. ~ EU: 100 t				0,5		0,5		-1
5 - davon Rundnasen-Grenadier ~ RNG/N1GRN.				0,5		0,5		
6 - davon Nordatlantik-Grenadier ~ RHG/N1GRN.								
7 Beifänge in Grönländische Gewässer ~ B-C/GRL ~ EU: 1.126 t				136,4		136,4		-136
8 Atlantischer Heilbutt in NAFO 1 (GRL) ~ HAL/N1GRN. ~								
9 Gelbschwanzflunder in NAFO 3LNO ~ YEL/N3LNO. ~ als Beifang bis höchstens 2.500 kg oder 10%, EU: 0 t								
10 Rotbarsch in I und II (international) ~ RED/1/2INT ~ für NEAFC-Vertragsparteien (8.000 t)								
11 Lodde in IIb ~ CAP/02B. ~ EU: 0 t								
12 Lodde in NAFO 3NO ~ CAP/N3NO. ~ nur Beifang bis höchstens 1.250 kg oder 5%, EU: 0 t								
13 Nördlicher Kurzflossen-Kalmar in NAFO-Untergebiete 3 und 4 ~ SQI/N34. ~ für CAN & alle MS außer EST, LVA, LTU, POL/1.7.-31.12., EU: 29.467								
14 Raue Scharbe in NAFO 3LNO ~ PLA/N3LNO. ~ als Beifang bis höchstens 1.250 kg oder 5%, EU: 0 t								
15 Raue Scharbe in NAFO 3M ~ PLA/N3M. ~ als Beifang bis höchstens 1.250 kg oder 5%, EU: 0 t								
16 Roter Thun in Atlantik, östlich von 45° W, und Mittelmeer ~ BFT/AE45WM ~ nur Beifang, einige MS ausgenommen, übrige MS: 39,41								
17 Rotzunge in NAFO 3L ~ WIT/N3L. ~ als Beifang bis höchstens 1.250 kg oder 5%, EU: 0 t								
18 Schwarzer Heilbutt in I und II (international) ~ GHL/1/2INT ~								
19 Schwertfisch in Atlantik nördlich von 5° N ~ SWO/AN05N ~ nur Beifang, ESP und PRT ausgenommen, übrige MS: 130,74 t								
20 - davon max. 2,39 % im Atlantik südlich von 5° N, übrige MS: 3,46 t ~ SWO/*AS05N								
21 Seelachs in I und II (international) ~ POK/1/2INT ~ EU: 0 t								
22 Südlicher Blauflossen-Thun in alle Gebiete ~ SBF/F41-81 ~ nur Beifang, EU: 10 t								
23 Kabeljau in NAFO 2J3KL ~ COD/N2J3KL ~ als Beifang bis höchstens 1.250 kg oder 5%, EU: 0 t								
24 Kabeljau in NAFO 3NO ~ COD/N3NO. ~ als Beifang bis höchstens 1.000 kg oder 4 %, EU: 0 t								

UNVERBINDLICH

Ausnutzungsstand der Importkontingente für Fischereierzeugnisse in der Bundesrepublik Deutschland

2016

Ausnutzungsstand per:
01.10.2016

		Zoll %	Kontingent t	EU: noch verfügbare Menge t
GATT-Kontingente				
VO (EG) Nr. 32/2000 [VO (EG) Nr.1808/95]				
09.0006	Heringe (einschl.Lappen) fr. o. gefr.(1) 16.06.16 - 14.02.17	0	34.000	15.283
09.0007	Kabeljau (2), ges., getr. 01.01.16 - 31.12.16	0	25.000	erschöpft 05.10.16
09.0009	Nordamerikanische Seehechte, fr. o. gefr. (3) 01.01.16 - 31.12.16	8	2.000	erschöpft 19.06.16
GATT-Kontingente				
VO (EG) Nr. 32/2000 [VO (EG) Nr.345/96]				
09.0045	Fische der Gattung Coregonus, gefr. 01.01.16 - 31.12.16	5,5	1.000	431
09.0046	Krebstiere, m. Dill geg., gefr. 01.01.16 - 31.12.16	0	3.000	erschöpft 04.01.16
09.0047	Garnelen der Art Pandalus b., o.Schale, gefr. 01.01.16 - 31.12.16	0	500	erschöpft 24.04.16
09.0048	Fischfilet d.Art Allocyttus spp., Pseudoc.,gefr. 01.01.16 - 31.12.16	0	200	erschöpft 04.01.16

1) Unter Einhaltung der Referenzpreise

2) Gadus morhua, ogac, Boreogadus saida

3) Merluccius bilinearis

		Zoll %	Kontingent t	EU: noch verfügbare Menge t
Gemeinschaftskontingente				
VO (EG) Nr. 2471/1999 [VO (EG) Nr. 669/97]				
Ursprung Faröer				
01.01.16 - 31.12.16				
09.0671	Forellen auch Filets, lbd, fr., gefr.	0	700	700
09.0675	Lachse, Forellen, zubereitet	0	400	400
09.0679	Krebse-, Weichtiere, zubereitet	0	4.000	4.000
09.0681	Seefische (Kab., Köh., Seehecht, AP, Pol. u.a.) gz. o. fein zerkl., zub.	0	1.200	1.136
Gemeinschaftskontingente				
VO (EG) Nr. 54/2009 v.21.01.09 Amtsbl.L17 v.22.01.09				
Ursprung Faröer				
01.01.16 - 31.12.16				
09.0672	Köhler, gesalzen u. getrocknet	0	750	750
09.0674	Gemeine Wellhornschncke	0	1.200	1.200
09.0676	Krabben der Art Geryon affinis	0	750	750
zur Änderung der VO (EG) Nr. 992/95 des Rates in Bezug auf die Zollkontingente der Union für einige Agrar- u. Fischereierzeugnisse				
Ursprung Norwegen				
01.01.16 - 31.12.16				
09.0701	Fischöl	8,5	1.000	996
01.01.16 - 31.12.16				
09.0703	Klippfisch	0	13.250	11.325
Gemeinschaftskontingent				
VO (EG) Nr. 3061/95; VO (EG) Nr. 1920/2004 [VO (EG) Nr. 992/1995]				
Ursprung Thailand				
01.01.16 - 31.12.16				
09.0704	Fisch, zubereitet		1.816	erschöpft 11.04.16
Ursprung alle				
01.01.16 - 31.12.16				
09.0705	Fisch, zubereitet		742	erschöpft 04.01.16
01.01.16 - 31.12.16				
Ursprung Thailand				
09.0706	Fisch, zubereitet		1.410	1.410
Ursprung alle				
01.01.16 - 31.12.16				
09.0707	Fisch, zubereitet		865	642

		Zoll %	Kontingent t	EU: noch verfügbare Menge t
zur Änderung der VO (EG) Nr. 992/95 des Rates in Bezug auf die Zollkontingente der Union für einige Agrar- u. Fischereierzeugnisse				
Ursprung Norwegen				
01.01.16 - 31.12.16				
09.0711	Fische zuber., Sardinellen u. Sprotten ausgen., ger. Köhler u. Heringe	4,4 / 10 4,4 / 10	400	396
01.01.16 - 31.12.16				
09.0712	Makrelen	0	66.334	66.334
09.0713	Fische, gefroren	0	3.474	3.474
09.0714	Filets von Heringen, gefroren	0	109.702	109.702

	Zoll %	Kontingent t	EU: noch verfügbare Menge t
Zusatzprotokoll z. Abk. zw. Norwegen u. Wirtschaftsgemeinschaft			
Ursprung Norwegen			
01.01.16 - 31.12.16			
09.0715		Forellen, fr. o. gefr.	0 500 erschöpft 13.01.16
09.0716		Lachs, fr.	0 6.100 erschöpft 07.01.16
09.0717		Paz., Atl. Lachs, gefr.	0 580 erschöpft 12.02.16
09.0718		Lachsfilet, fr., o. gefr.	0 610 erschöpft 07.01.16
09.0719		Salmoniden, and. fr. o. gefr.	0 670 621
09.0720		Leng, fr.	0 370 erschöpft 20.07.16
09.0721		Plattfische u. and. Seefische, fr.	0 250 erschöpft 25.02.16
09.0722		Fischfleisch v. Kabeljau, Köhler, Schellfisch u.a. Seefischen (ausg. Makrelen), gefr.	0 500 erschöpft 04.05.16
09.0723		Heringe, fr. o. gefr. (16.06.16 bis 14.02.17)	0 800 erschöpft 02.07.16
09.0724		Makrelen, fr. (16.06.16 bis 14.02.17)	0 260 erschöpft 15.07.16
09.0725		Makrelen, gefr. (16.06.17 bis 14.02.18)	0 30.600 26.115
09.0726		Rotbarsche, fr. o. gefr.	0 130 erschöpft 02.02.16
09.0727		Filet v. and. Süßwasserfischen, fr. o. gefr.	0 110 107
09.0728		Filet v. Köhler u. Rotbarsch, fr.	0 180 49
09.0729		Heringslappen, fr. (01.01.16 bis 31.12.16)	0 130 erschöpft 21.06.16
09.0730		Filet v. Kabeljau, Boreog. s., Köhler, Schell- fisch, Seehechten, Schollen, Rotbarsch, Seeteufel u.a. Seefische, gefr.	0 9.000 erschöpft 16.09.16
09.0731		Fischleber, -rogen, -milch, ges., getr.	0 1.900 erschöpft 03.04.16
09.0732		Lachs, geräuchert	0 450 107
09.0733		Heringe, Heilbutte, Makrelen, Forellen, Aale, and. Fische, geräuchert	0 140 115
09.0734		Fische, and., nur gesalzen	0 250 erschöpft 13.03.16
09.0735		Heringe, gesalzen	0 1.440 1.287
09.0736		Garnelen (Pandalidae), Kaisergranat, gefr.	0 950 749
09.0737		Garnelen (Pandalidae), nicht gefr.	0 800 39
09.0738		Garnelen (Pandalidae), Kaisergranat, nicht gefr.	0 900 620
09.0739		Lachse, gz. o. Stücke, zubereitet	0 170 109
09.0740		Heringe, gz. o. Stücke, zubereitet	0 3.000 erschöpft 04.01.16
09.0741		Sardinen, Sprotten, gz. o. Stücke, zubereitet	0 180 180
09.0742		Makrelen, gz. o. Stücke, zubereitet	0 130 128
09.0743		Kabeljau, Köhler, Seehecht, AP, Pollack, and. Fische, gz. o. Stücke und and. Fische, zerkleinert, zubereitet	0 5.500 4.266
09.0744		Lachsfleisch, zubereitet	0 300 290
09.0745		Garnelen, zubereitet, geschält gefroren	0 8.000 3.892
09.0746		Garnelen and. als gefr. u. geschält	0 1.000 590
09.0747		Mehl, Pellets v. Fisch-, Krebs- u. Weichtieren	0 28.000 28.000
09.0748		Krabben, zubereitet	0 50 3
09.0752 (01.01.16-31.12.16)		Heringe	0 44.000 39.568
09.0756 (01.01.16-31.12.16)		Filets; Lappen von Heringen	0 67.000 20.506

		Zoll %	Kontingent t	EU: noch verfügbare Menge t
Gemeinschaftskontingente				
Zusatzprotokoll z. Abk. zw. Island u. Wirtschaftsgemeinschaft				
VO (EG) Nr. 1921/2004 [VO (EG) Nr. 499/1996]				
Ursprung Island				
01.01.16 - 31.12.16				
09.0792 (01.01.16-31.12.16)	Heringe	0	950	950
09.0793	Lachs, Filet, fr. u. Lachsfilet, gefr.	0	50	erschöpft 20.01.16
09.0794	Plattfische, Seefische, Filets v. Süßwasser- u. Seefischen, Fleisch v. Süßwasser- u. Seefischen, fr. o. gefr.	0	250	erschöpft 14.01.16
09.0795	Heringe, gesalzen	0	1.750	1.736
09.0796	Kaisergranat, gefr.	0	50	erschöpft 26.04.16
09.0797	Heringe, zuber. o. haltb. gem.	0	2.400	2.045
09.0798	And. Fische u. Fischfleisch, ausg. Heringe, u. Makrelen, zuber. o. haltb. gem.	0	50	erschöpft 09.02.16
Gemeinschaftskontingent Sardinen, haltb. gem.				
VO (EG) 1981/94 u. Änd.VO (EG) 650/98				
01.01.16 - 31.12.16				
Ursprung Tunesien				
09.1201		0	100	0

		Zoll %	Kontingent t	EU: noch verfügbare Menge t
VO (EG) Nr. 354/2011 v.12.04.2011				
01.01.16 - 31.12.16				
Ursprung Bosnien und Herzegowina				
09.1594	Forellen	0	60	erschöpft 16.02.16
09.1595	Karpfen	0	130	130
09.1596	Seebrassen	0	30	30
09.1597	Meerbarsche	0	30	30
09.1598	Sardinen	6	50	46
09.1599	Sardellen	12,5	50	47

		Zoll %	Kontingent t	EU: noch verfügbare t
VO (EG) Nr. 497/2008				
01.01.16 - 31.12.16				
Ursprung Montenegro				
09.1516	Forellen*)	0	20	20
09.1518	Karpfen*)	0	10	10
09.1520	Seebrassen*)	0	20	20
09.1522	Meerbarsche*)	0	20	20
09.1524	Sardinen, zubereitet oder haltbar gemacht	6	200	200
09.1525	Sardellen, zubereitet oder haltbar gemacht	12,5	200	200
*) lbd, fr, gek, gefr, getr. ges o in Salzlake, ger, Filets u. Fleisch, Mehl u. Pellets				
Entscheidung über eine vorübergehende Ausnahmeregelung zu den Ursprungsregeln gemäß				
Protokoll 1 gemäß Amtsblatt L 347/38 für Madagaskar, Mauritius und Seychellen				
01.01.16 - 31.12.16				
09.1618	Haltbar gemachter Thunfisch(1)	0	8.000	4.586
09.1619	Loins genannte Thunfischfilets (1)in jeglicher Verpackungsform, wobei die Ware im Sinne der HS-Position 1604 als haltbar gemacht zu betrachten ist.	0	2.000	1.977
VO (EG) Nr. 497/2008 v.14.08.2008				
zur Abweichung von der VO(EWG) Nr. 2454/93 in Bezug auf die Bestimmung des Begriffs				
"Ursprungserzeugnisse" im Rahmen des Schemas allgemeiner Zollpräferenzen zur Berücksichtigung				
der besonderen Lage von Kap Verde bei bestimmten in die EG ausgeführten Fischereierzeugnissen				
01.01.16 - 31.12.16				
Ursprung Kap Verde				
09.1647	Makrele(Sc.Colias, Sc.Jap., Sc.Scombrus), Filets, zuber.od.haltb.gem.	0	2.500	1.418
09.1648	Unechter Bonito od. Fregattmakrele(Auxis thazard, Auxis Rochei), Filets, zubereitet oder haltbar gemacht	0	875	775
Entscheidung über eine vorübergehende Ausnahmeregelung (EG) Nr. 1528/2007				
von den Ursprungsregeln des Anhangs II				
01.01.16 - 31.12.16				
Ursprung Seychellen				
09.1666	Haltbar gemachter Thunfisch(1)	0	3.000	3.000
Ursprung Kenia				
09.1667	Loins genannte Thunfischfilets	0	2.000	2.000
Ursprung Mauritius				
09.1668	Haltbar gemachter Thunfisch(1)	0	3.000	3.000
09.1669	Thunfischfilets (1)in jeglicher Verpackungsform, wobei die Ware im Sinne der HS-Position 1604 als haltbar gemacht zu betrachten ist.	0	600	600

	Zoll %	Kontingent t	EU: noch verfügbare Menge t		
Beschluss der Kom. über eine Ausnahme von den Ursprungsregeln im Beschluss 2001/822/EG des Rates für aus St.Pierre u. Miquelon eingeführte Fischereierzeugnisse 01.02.16-31.01.17					
Ursprung Saint-Pierre und Miquelon					
09.1623		Hummer	0	225	225
09.1624(01.02.16-31.01.17)		Fischzubereitungen	0	600	600
09.1625(01.02.16-31.01.17)		Miesmuscheln	0	250	250
Durchführungsbeschluss der Kommission v.27.06.2011 hinsichtlich der Verlängerung der vorübergehenden Ausnahmeregelungen von den Ursprungsregeln in Anhang II der VO(EG) Nr. 1528/2007					
Ursprung alle					
01.01.16-31.12.16					
09.1641		Schw.Heilbutt, Hummer, Garnelen	0	2.000	1.996
Verordnung des Rates (EG) Nr. 312/2003 (Abl. L 46/2003 S. 1)					
Ursprung Chile					
01.01.16-31.12.16					
09.1934		Seehechte, frisch o. gekühlt	10% Ermäßigung	5.000	2.462
09.1935		Fischfilets getr, ges, geräuchert	10% Ermäßigung	40	12
09.1936		Fische zubereitet	1/3 des Zollsatzes	150	150
VO (EG) Nr. 1093/2011 v. 28.10.2011					
Ursprung RepKorea					
01.07.16 - 30.06.17					
09.2450		Surimizubereitungen		3.500	2.892

		Zoll %	Kontingent t	EU: noch verfügbare Menge t
zur Änderung der VO (EG) Nr. 499/96 hinsichtlich der Zollkontingente für bestimmte Fische und Fischereierzeugnisse				
01.01.16 - 31.12.16				
Ursprung Norwegen				
09.0775	Fischleberöl	0	103	103
09.0776	Fischöl	0	384	317
VO (EG) Nr. 2133/2001 (Abl.L 287 S.12)				
01.01.16 - 31.12.16				
Ursprung Norwegen				
09.0779	Fischfutter (Glucose, Dextrin, Stärke oder Milcherzeugnisse)	0	1.177	963
Ursprung Färöer				
09.0689	Fischfutter (Solubles, Glucose, Dextrin, Stärke oder Milcherzeugnisse)	0	20.000	19.978
zur Änderung der VO (EG) Nr. 499/96 hinsichtlich der Zollkontingente für bestimmte Fische und Fischereierzeugnisse				
01.01.16 - 31.12.16				
Ursprung Färöer				
09.0690	Weichtiere	0	20	20
Ausnahme Ursprungsregeln gem. Beschluss 2001/822/EG des Rates v.16.10.2009				
01.01.16 - 31.12.16				
Ursprung Grönland				
09.0691	Garnelen der Art Pandalus borealis, zuber. oder haltbar gemacht	0	500	1
VO (EG) Nr. 660/2002 (Abl.L 102 S.14)				
01.01.16 - 31.12.16				
Ursprung Grönland				
09.0692	Schw. Heilbutt gefroren (ganz, Filets), Garnelen (Pandalidae)	0	10.000	10.000

		Zoll %	Kontingent t	EU: noch verfügbare Menge t
zur Änderung der VO (EG) Nr. 499/96 hinsichtlich der Zollkontingente für bestimmte Fische und Fischereierzeugnisse				
01.07.16-30.06.17				
Ursprung Mexiko				
09.1853	Fisch, haltbar gemacht		10.000	10.000
VO (EG) Nr. 875/2004 (Abl.L 162 S.51)				
01.01.16-31.12.16				
Ursprung Mexiko				
09.1854	Thunfischfilets ("Loins")	6%	6.000	6.000
Durchführungsverordnung (EU) Nr.404/2013 der Kommission v. 02.05.2013 über die im Rahmen von Kontingenten für bestimmte Erzeugnisse aus Peru geltenden Ausnahmeregelungen (Abl.L 121 S.30)				
01.03.16-28.02.17				
Ursprung Peru				
09.7195	Makrelen(Sc.Scombrus u.Sc.Japiniccas, gefr.		4.000	4.000
09.7196	Sardellen, gefroren		120	120
09.7197	Stöcker u. Atlantischer Stöcker, gefr.		60	60
09.7198	Kalmare, gefroren		4.200	4.200
09.7199	Kalmare, getrocknet, gesalzen od. i. Salzlake		2.500	2.500
09.7200	Filets v. Makrelen, zubereitet od. haltb. gem.		2.000	2.000
09.7201	and. Fleisch v. Makrelen, zuber. od. haltb. gem.		800	800
09.7202	Makrelen, ganz od. i. Stck., zuber. od. haltb. gem.		20	20
09.7203	Sardellen, ganz od. i. Stck., zuber. od. haltb. gem.		400	400
09.7204	Sardellen, n. ganz od. i. Stck., zuber. od. haltb. gem.		30	30
09.7205	Weichtiere, zubereitet od. haltb. gem., ausgen. Miesmuscheln		500	500

Entwicklung der Anlandungen von Frischfisch (ohne Krebs- und Weichtiere) in der Bundesrepublik Deutschland

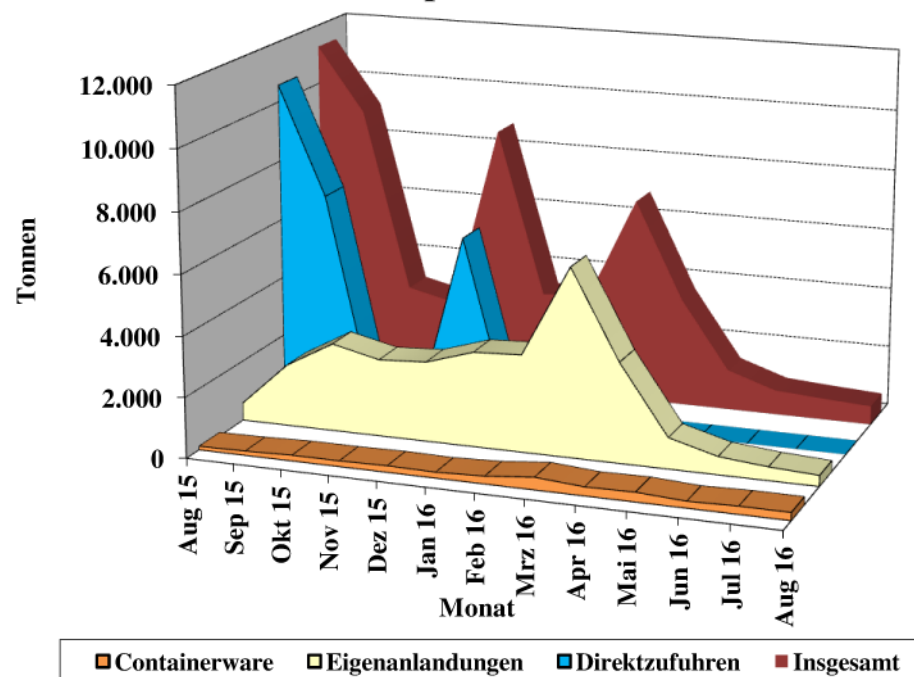

Quelle: BLE

Grafik 2

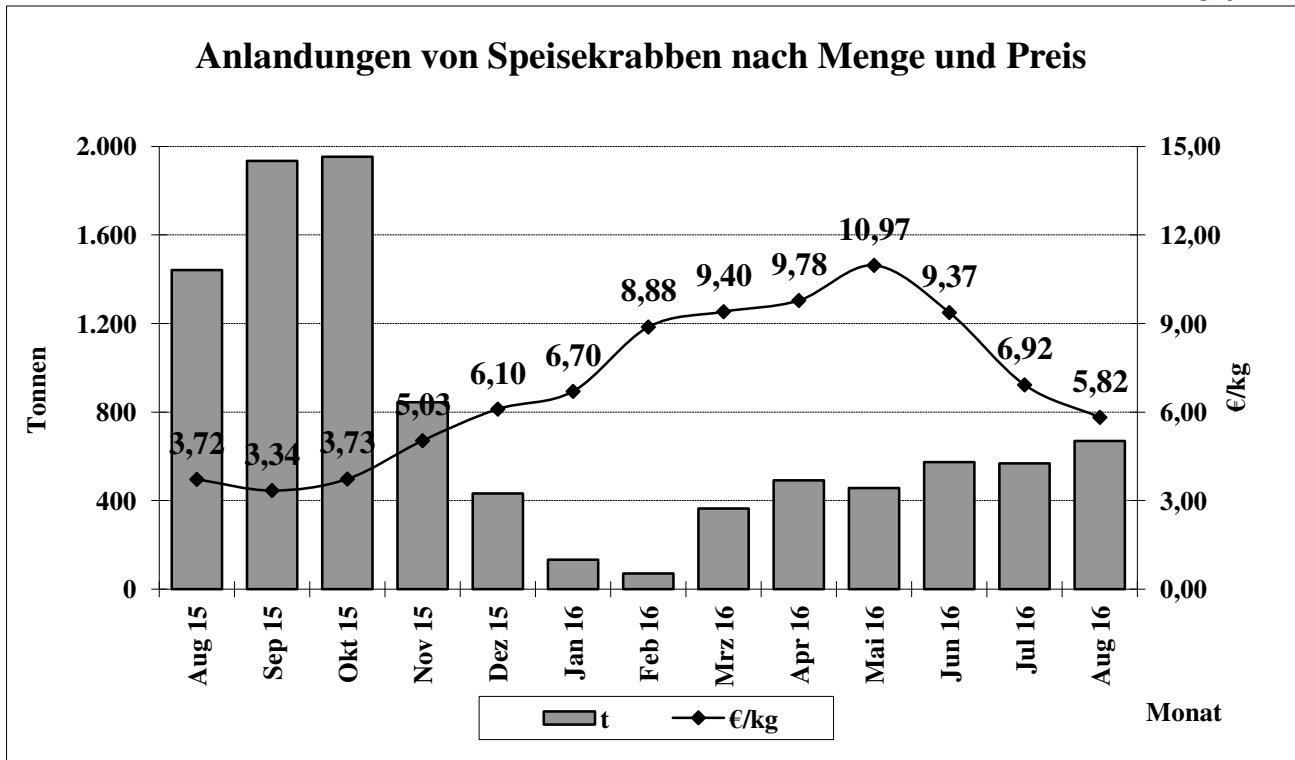

Quelle: BLE

Grafik 3

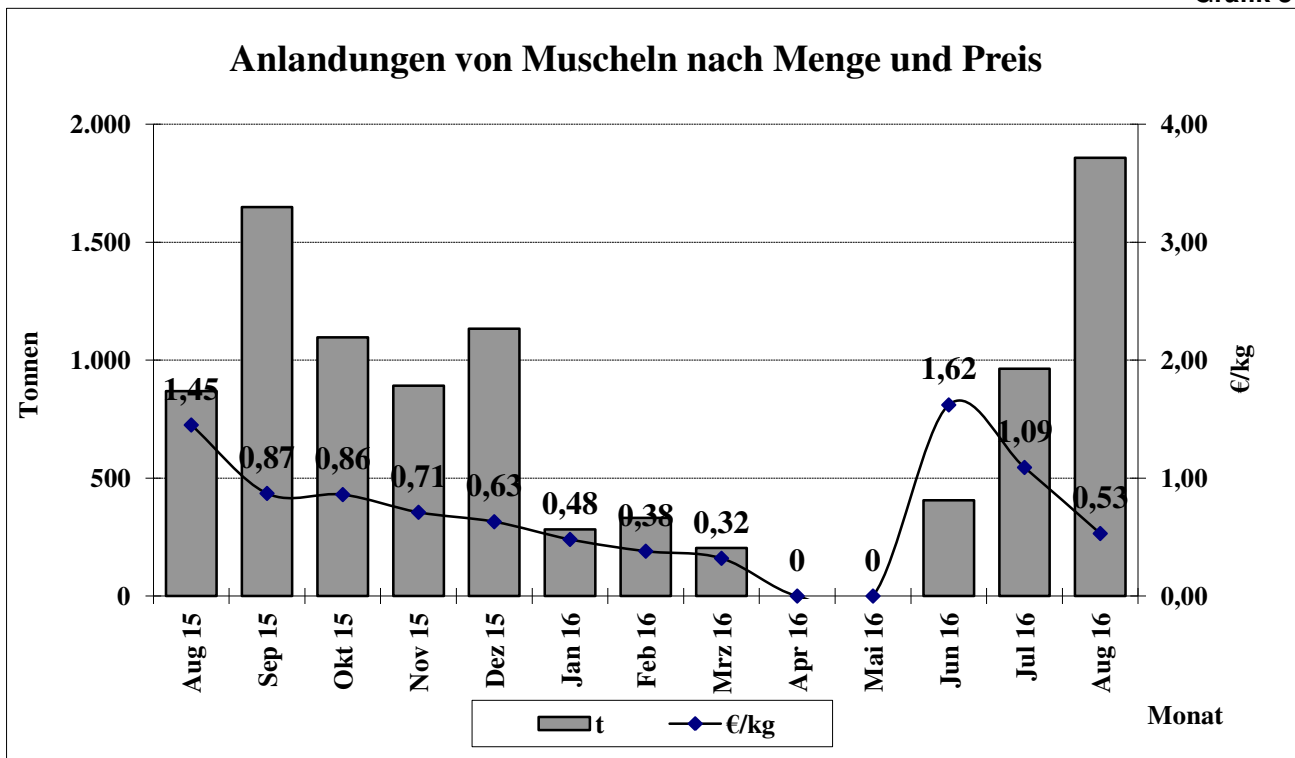

Quelle: BLE

Regionale Verteilung der deutschen Frischfischanlandungen in ausgewählten Häfen August 2016

Anlandegewicht in Tonnen

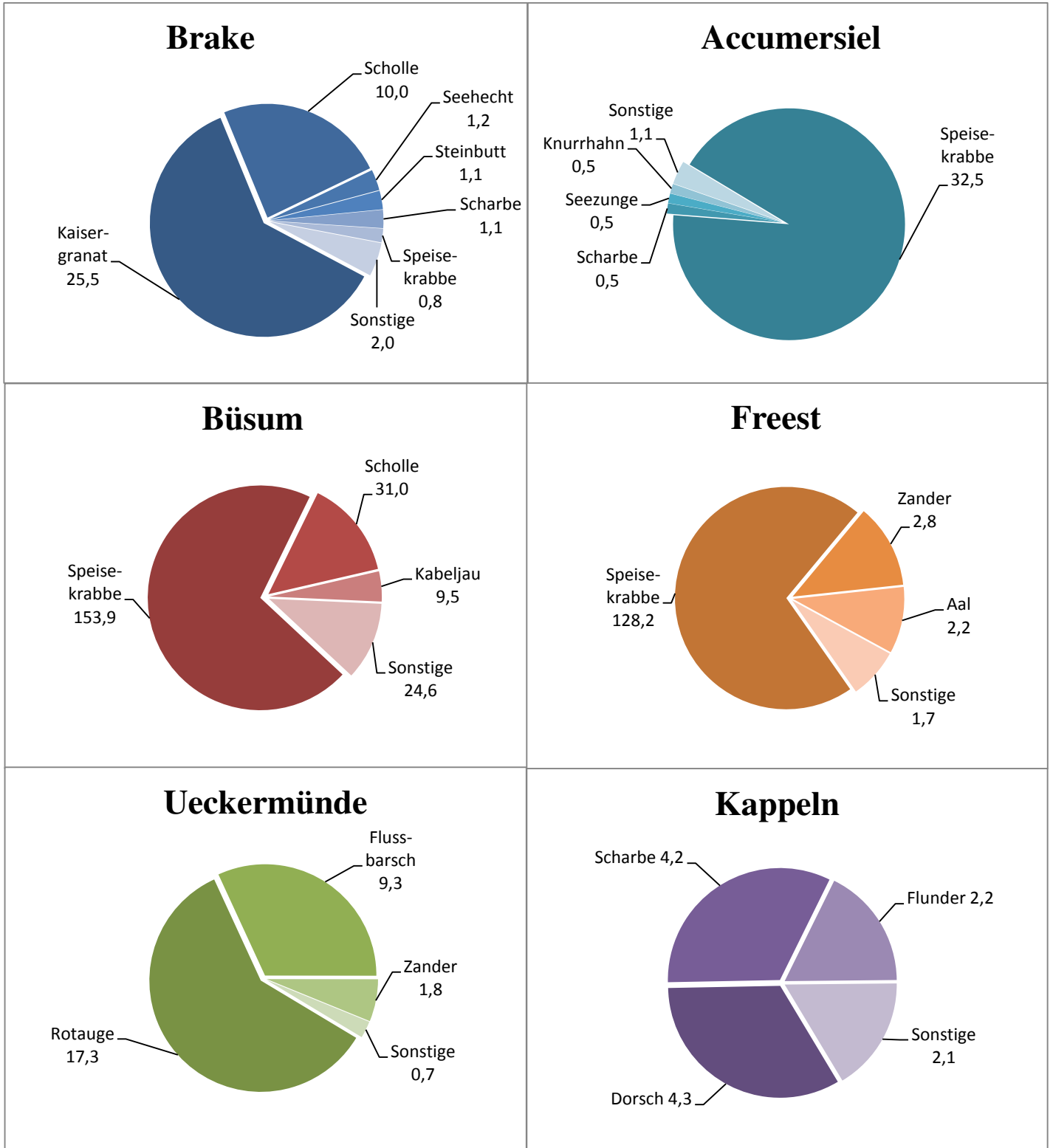

Quelle: BLE, Ref. 523

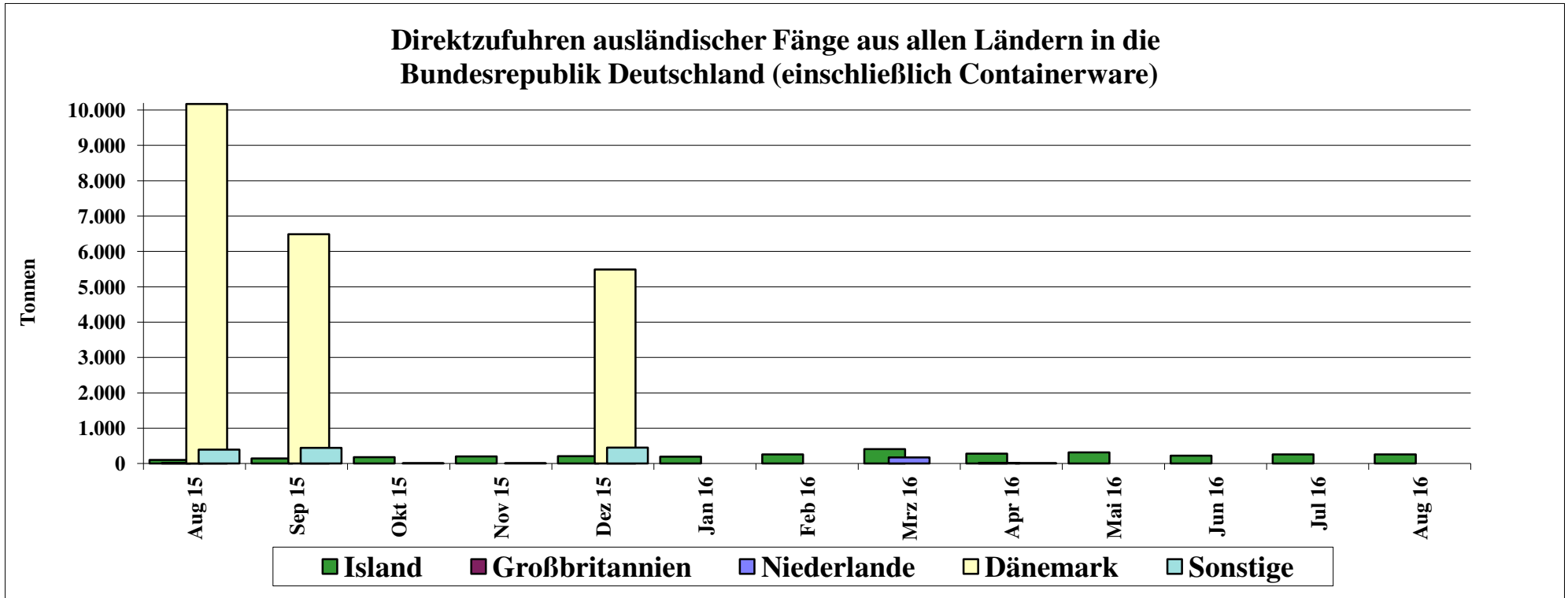

Ab 01/15 neue Datenbasis

Quelle: BLE

Grafik 6

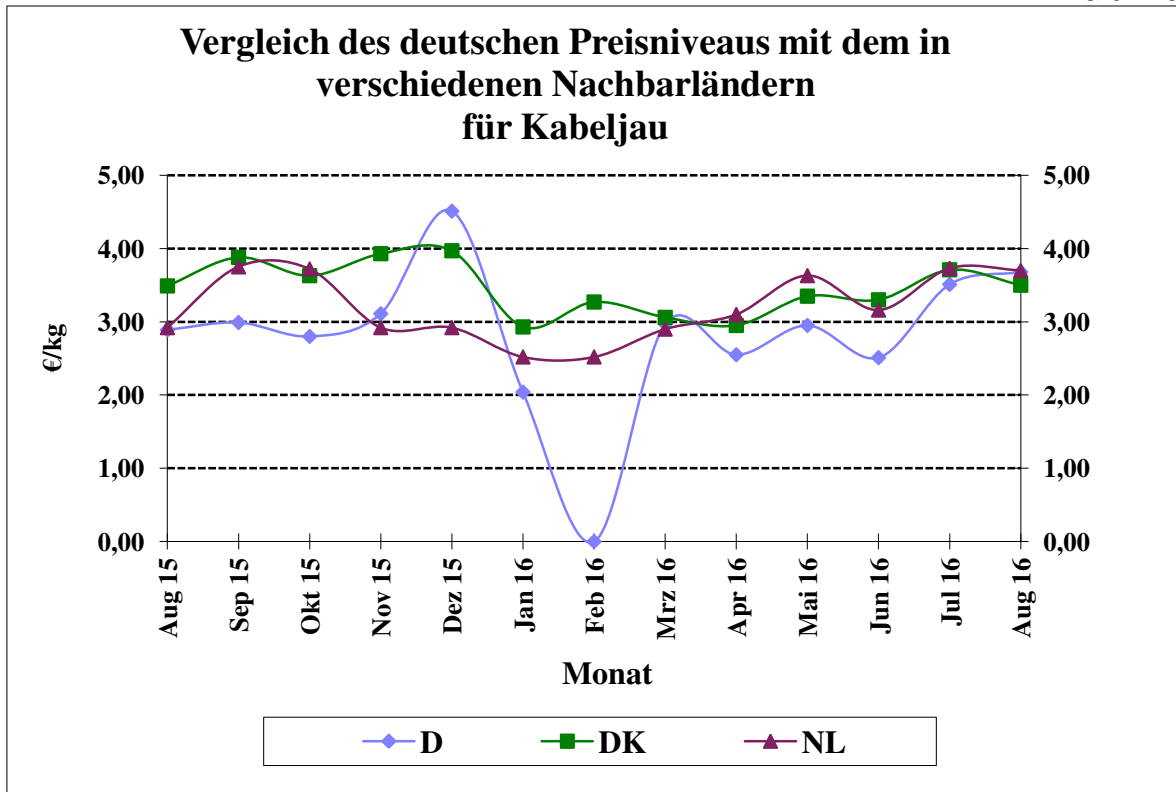

Quelle: BLE

Grafik 7

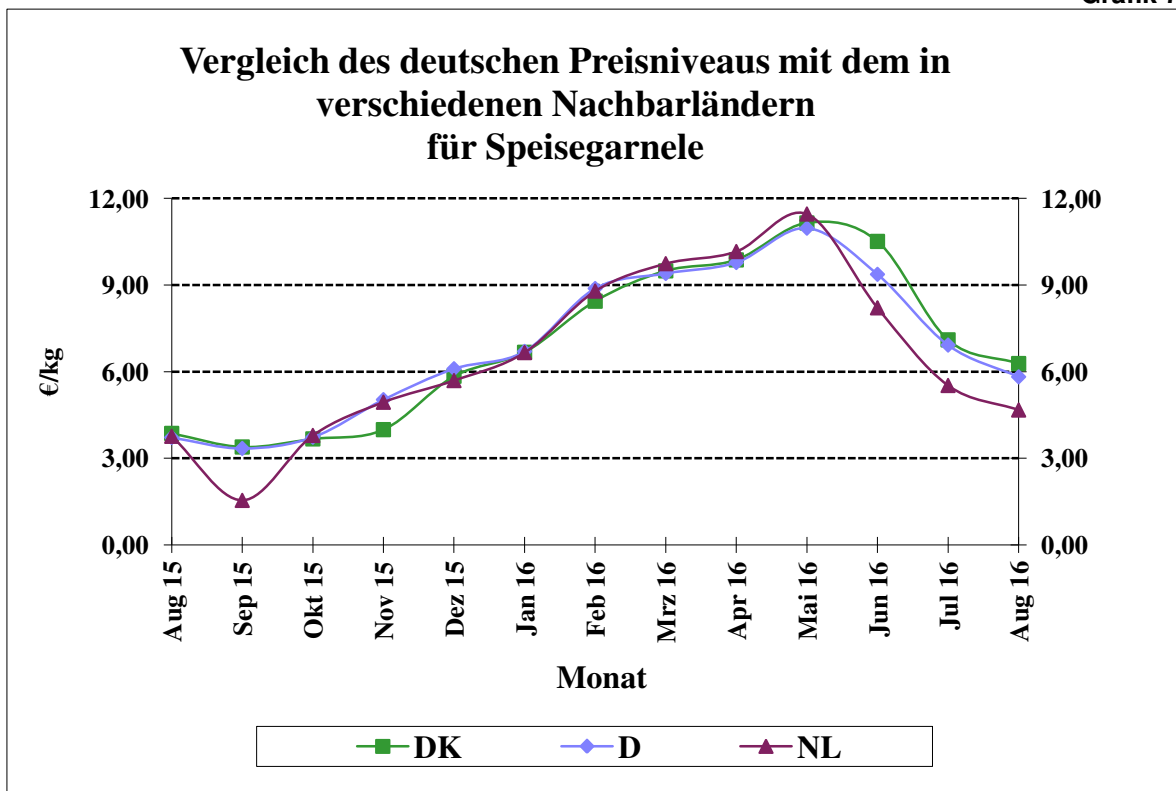

Quelle: BLE

Vergleich des deutschen Preisniveaus mit dem in verschiedenen Nachbarländern für Seelachs

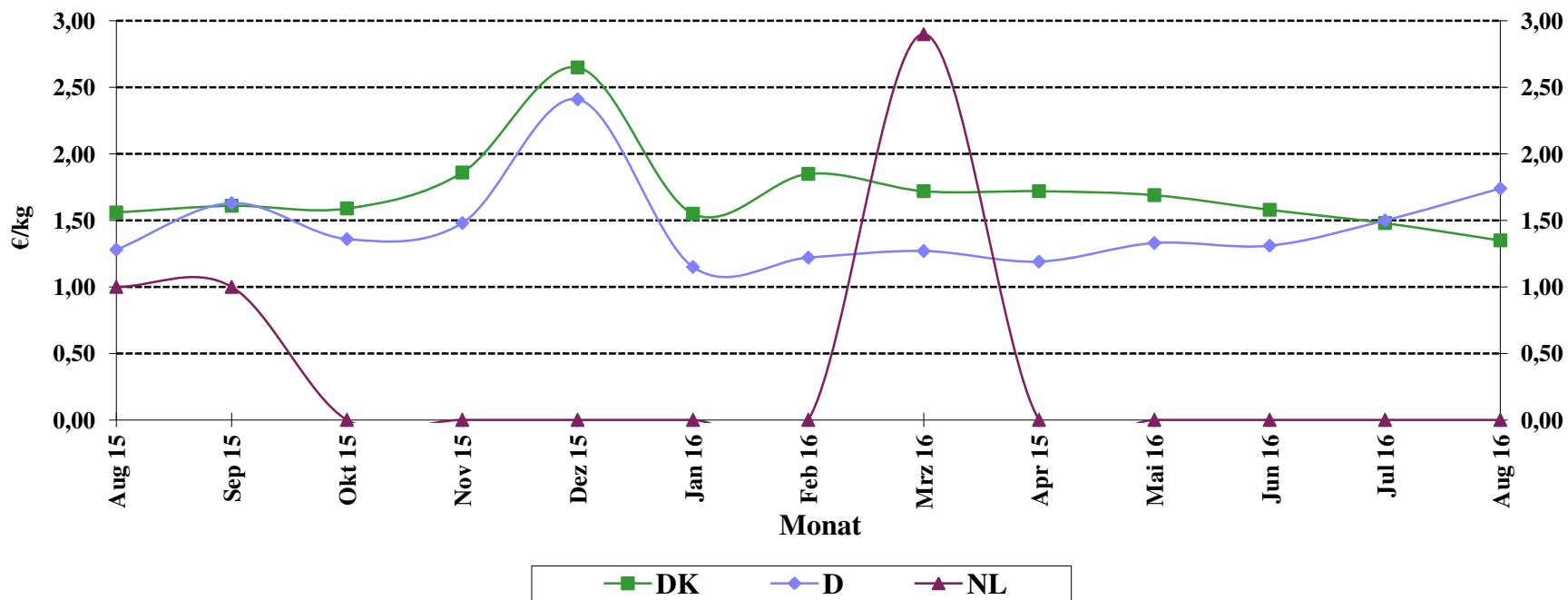

Quelle: BLE

Grafik 9

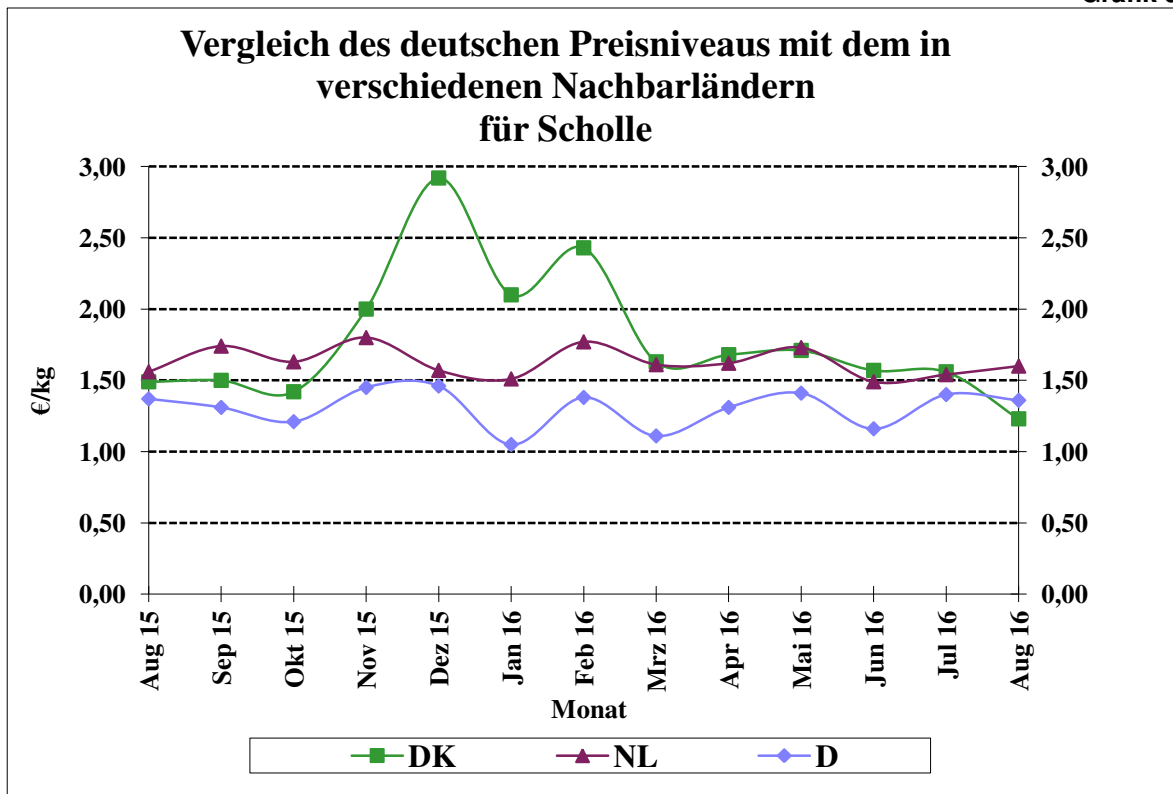

Quelle: BLE

Grafik 10

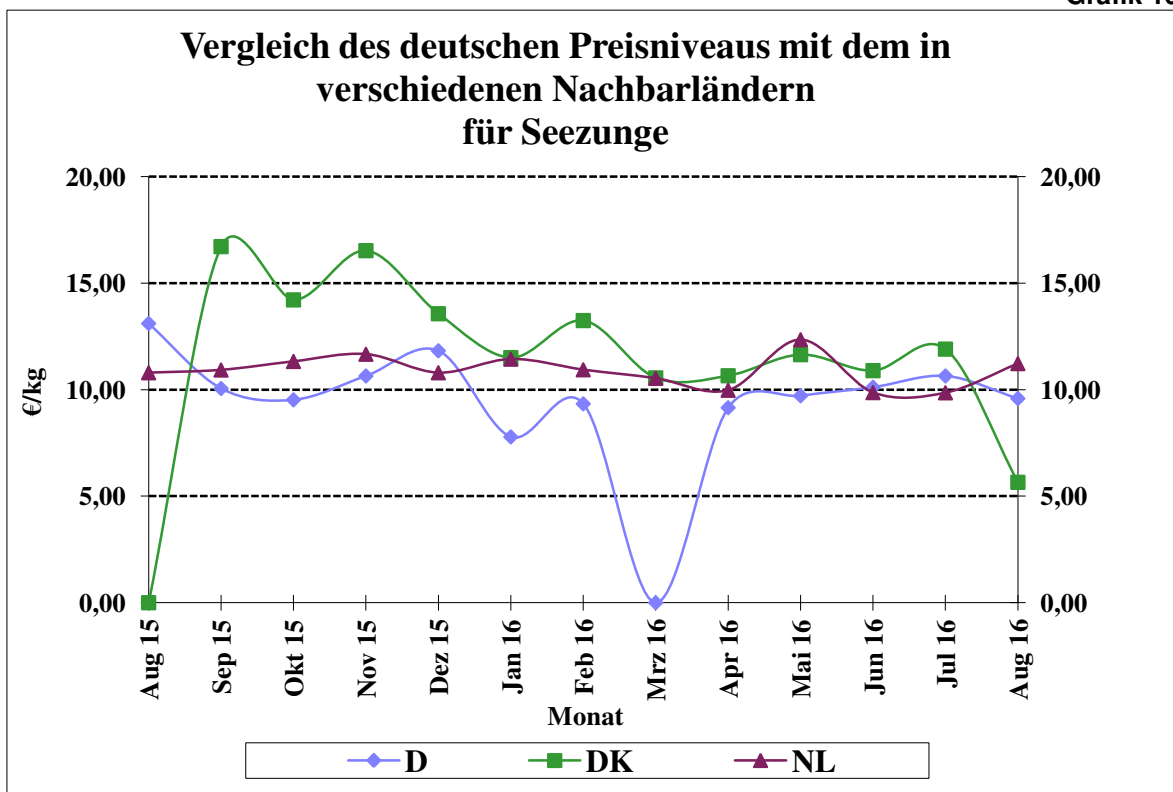

Quelle: BLE

Außenhandel

Grafik 11a

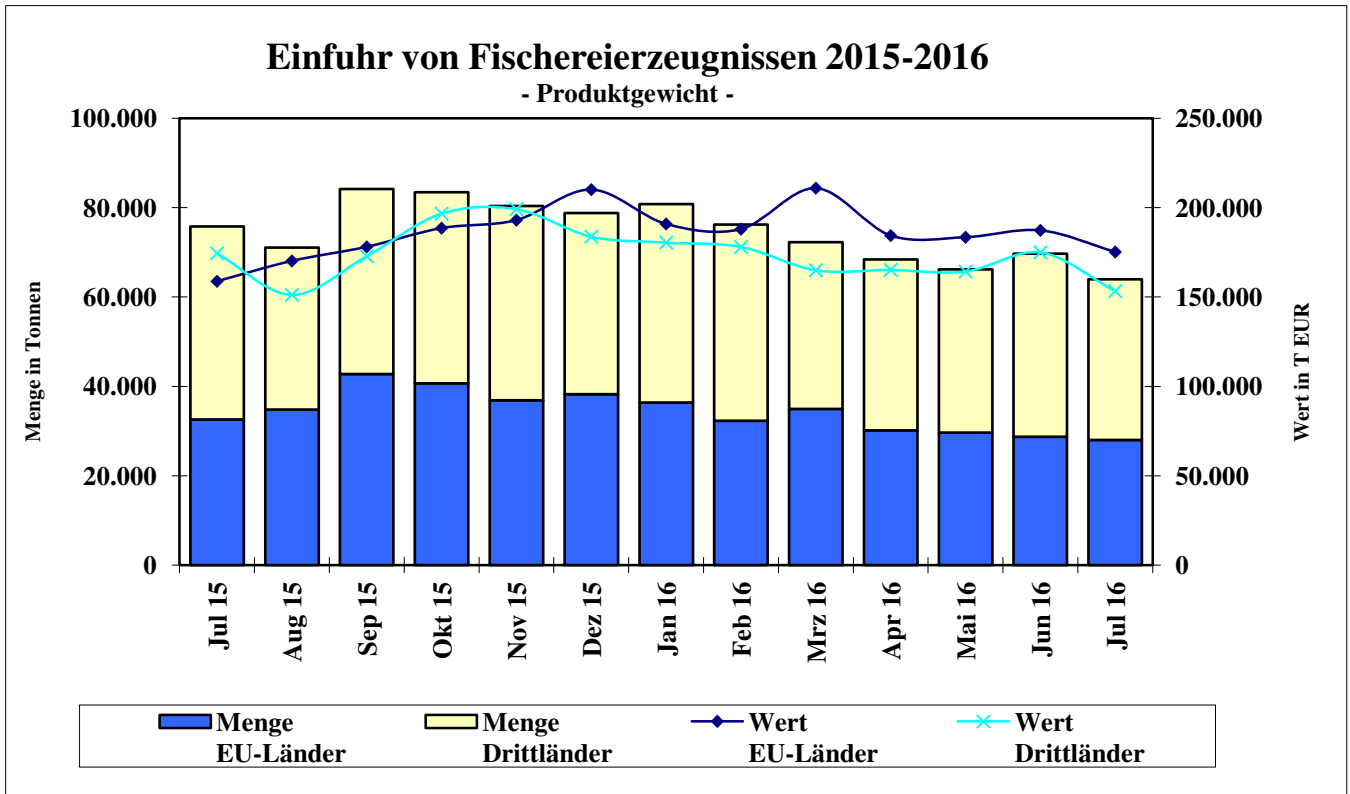

Grafik 11b

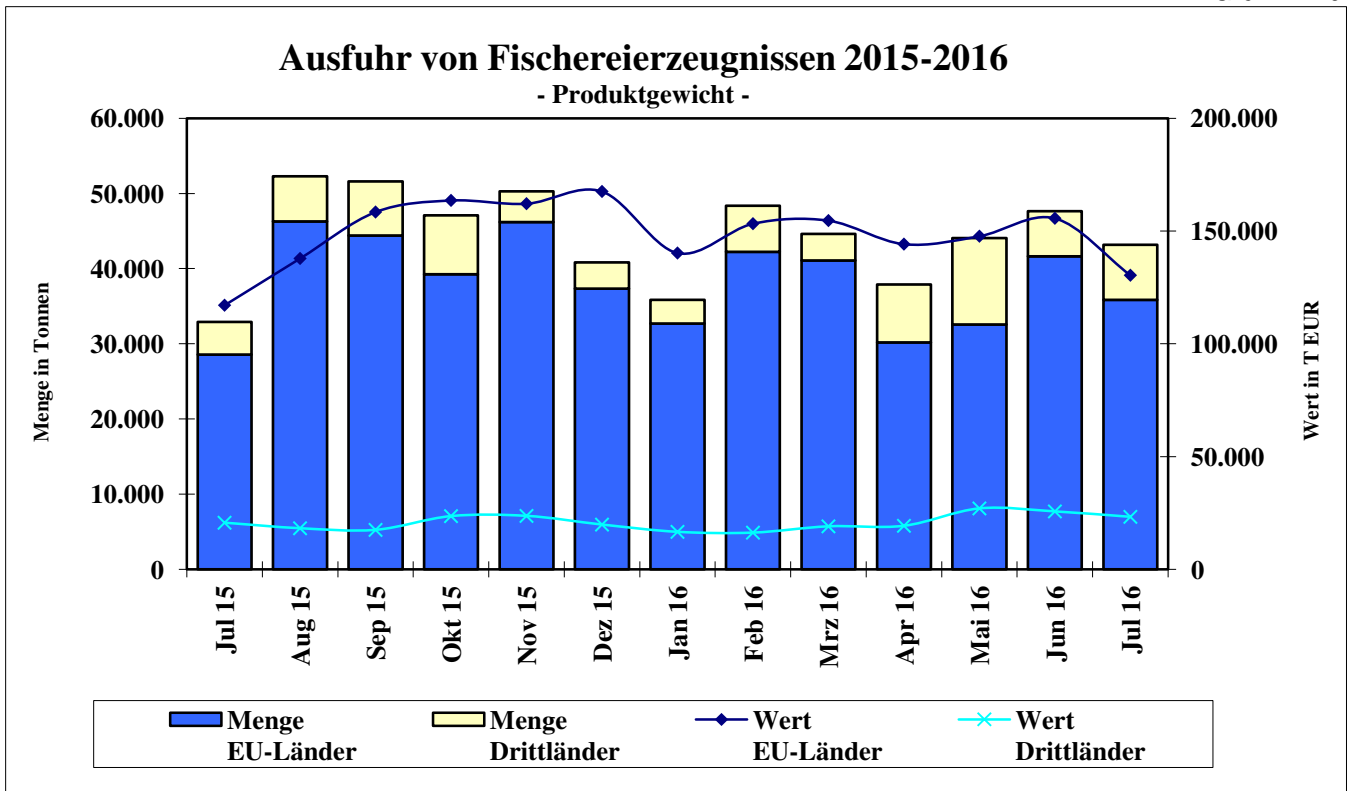

Quelle: Stat.BA, BLE; einschl. dt. Anlandungen im Ausland
(2015 vorläufige Zahlen)

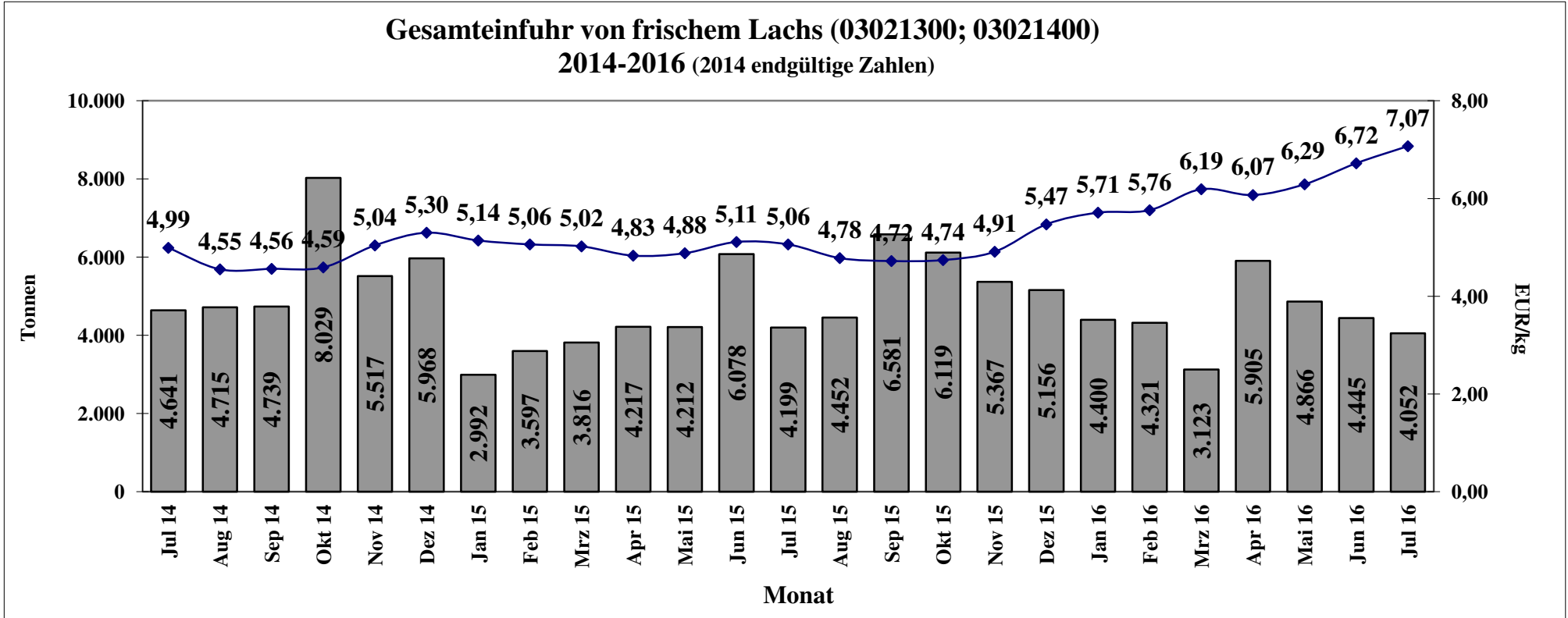

Quelle: Stat.BA, Wiesbaden

Gesamteinfuhr von frischem Lachsfilet (03044100)
 2014-2016 (2014 endgultige Zahlen)

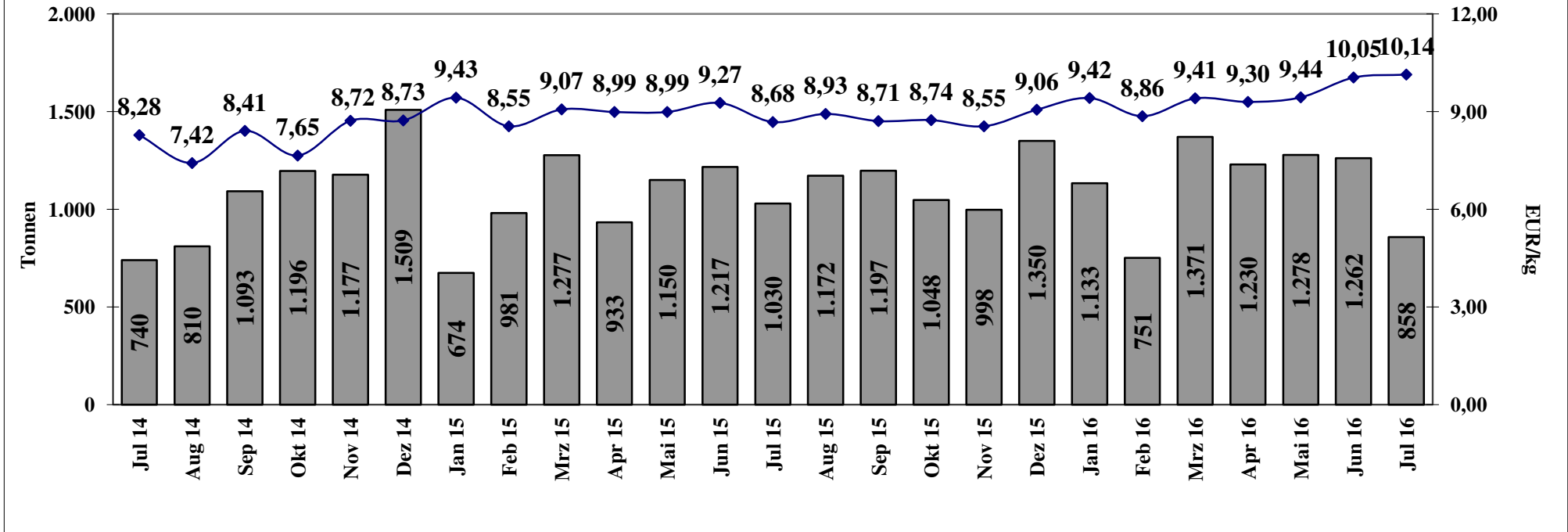

Quelle: Stat.BA, Wiesbaden