

# Monatsbericht November 2014

## Bericht über die Fischerei und die Marktsituation für Fischereierzeugnisse in der Bundesrepublik Deutschland

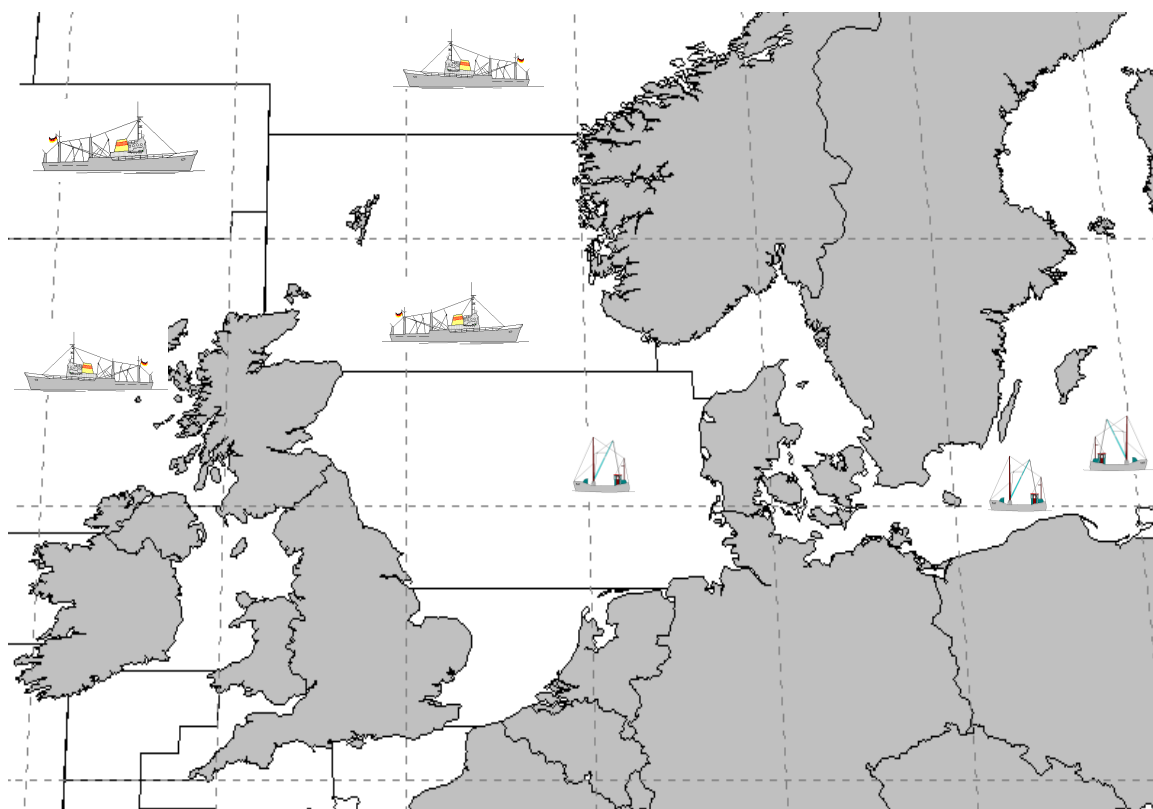

---

**Herausgeber:**

Bundesanstalt für Landwirtschaft und Ernährung  
Referat 523 – Fischereikontrolle, Fischwirtschaft  
Haubachstraße 86  
22765 Hamburg  
Tel.: (040) 30 68 60-0  
Fax: (040) 30 68 60-60  
[www.ble.de](http://www.ble.de)

## INHALTSVERZEICHNIS

<b>Gesamtüberblick .....</b>	<b>2</b>
<b>Teil I: Anlandungen .....</b>	<b>4</b>
1. Gesamtüberblick.....	4
1.1. Inlandsanlandungen der deutschen Seefischerei .....	4
1.1.1. Frischfischanlandungen deutscher Fahrzeuge im Inland .....	4
1.1.2. Frostfischanlandungen deutscher Fahrzeuge im Inland.....	4
1.2. Auslandsanlandungen der deutschen Seefischerei .....	4
1.2.1. Frischfischanlandungen deutscher Fahrzeuge im Ausland.....	5
1.2.2. Frostfischanlandungen deutscher Fahrzeuge im Ausland.....	5
1.3. Anlandungen von ausländischen Fahrzeugen im Bundesgebiet.....	5
<b>Teil II: Außenhandel.....</b>	<b>6</b>
2.1. Einfuhr .....	6
2.2. Ausfuhr .....	7
<b>Teil III: Tabellen und Grafiken</b>	
<b>3.1. Tabellen</b>	
Übersicht Marktversorgung.....	Nr. 1
Anlandungen und Preise .....	Nr. 2-7
Importe .....	Nr. 8-8.7
Exporte .....	Nr. 9-9.7
Fänge, Fangquoten und Fänge nach Gebieten.....	Nr. 10-11
Zollkontingente .....	Nr. 12
<b>3.2. Grafiken</b>	
Anlandungen und Preise.....	Nr. 1-14
Außenhandel.....	Nr. 15-17

# Fangstatistik und Marktsituation für Fischereierzeugnisse in der Bundesrepublik Deutschland

## Kurzinformation November 2014

### Gesamtüberblick

#### Anlandungen

- Das Gesamtaufkommen deutscher Fischereifahrzeuge im In- und Ausland lag im November bei ca. 17.400 t. Davon entfielen auf frische Fischereiprodukte (verkaufte Ware) 7.800 t und auf Frostware (verkaufte Ware) 9.400 t.
- Deutsche Inlandsanlandungen (alle Anlandeplätze, verkaufte Ware) betragen im November insgesamt 4.300 t, ausschließlich frische Fischereierzeugnisse.
- Das Hauptsortiment der Frischfischanlandungen im Inland bestand aus Speisekrabben, Hering, Dorsche und Flundern. Der Durchschnittspreis für deutsche Frischware (verkaufte Konsumware) lag im November bei 1,68 Euro/kg.
- Für November wurden bisher keine Frostfischanlandungen von deutschen Fahrzeugen in Häfen der Bundesrepublik gemeldet.
- Die Auslandsanlandungen deutscher Fischereifahrzeuge lagen im November bei insgesamt 12.900 t. Der Anteil von Frostware betrug 27 %.
- Deutsche Frischfischanlandungen im Ausland lagen bei rund 3.500 t. Die wichtigsten Fischarten waren Seelachs, Sprotte, Hering und Scholle. Im Mittel lag der Preis bei 1,38 Euro/kg.
- Im November wurden 9.400 t Frostfisch im Ausland angelandet. Den Hauptanteil bildeten Makrelen, Spanische Makrelen und Pilchard-Sardinen. Der Durchschnittspreis für ausländische Frostware lag im November bei 0,94 Euro/kg.

## Außenhandel

- Von Januar bis Oktober 2014 gegenüber dem Vorjahreszeitraum insgesamt geringere Importmenge (-4 %); EU-Importanteil -9 % und Drittlandsimporte  $\pm 0$  %, Preisniveau für EU-Ware +3 % und für Drittlandswaren  $\pm 0$  %
- Importmenge Seefrostfische 2 % unter Vorjahresniveau; Preise im Frostfischsektor -2 %; Einfuhren von gefrorenem Seefischfilet -1 %. Dabei Zunahme bei Pollack um 4 % und Rückgang bei Seelachs- und Makrelenfilets um 27 % bzw. 38 %. Preis für Frostfilets -3 %; um 32 % gestiegene Menge gefrorenen Seefischfleisches bei 5 % tieferen Preisen; um 23 % geringere Menge gefrorener ganzer Seefische bei um 18 % höheren Preisen;
- Einfuhren von frischen Seefischen 15 % unter Vorjahresniveau; Preisniveau im Frischfischsektor  $\pm 0$  %; Rückgang bei ganzer Frischware um 12 %; für ganze Frischware gesunkene Preise (-2 %); um 21 % geringere Einfuhren frischer Seefischfilets bei 4 % höheren Preisen;
- Heringseinfuhren 11 % unter Vorjahresniveau mit 93.000 t; frische Heringseinfuhren 12 % unter Vorjahreszeitraum; Einfuhren gefrorener Heringe lagen 4 % über Vorjahresniveau; Heringskonserven und Halbfabrikate -21 %; insgesamt 5 % geringere Preise;
- Einfuhren von Süßwasserfischen 4 % niedriger als im Vorjahr bei um 3 % gestiegenen Preisen; beim Lachs Rückgang von EU-Importen um 2 %; Drittlandsimporte +3 %; insgesamt stabile Preise für Lachs;
- Einfuhren von Sardinenkonserven 9 % unter dem Vorjahrsniveau, Preisniveau 3 % höher;
- Exporte von Fischereierzeugnissen beliefen sich von Januar bis Oktober 2014 auf zusammen 448.000 t (-9 %), EU-Länder haben einen Anteil von 92 %; Preis für in EU-Länder verkaufte Ware 3,20 Euro/kg, in Drittländer 4,36 Euro/kg;
- Exporte im Frostfischsektor von 125.400 t von Januar-Oktober 2014; davon 78.700 t ganze Fische und 44.200 t Filets; Preis für Frostware insgesamt 1,94 Euro/kg; Exportanteil von 88 % in Gemeinschaftsländer im Frostfischsektor;
- Ausfuhren im Frischfischsektor von Januar-Oktober 2014 bei 33.000 t; davon 31.800 t ganze Seefische und 1.200 t Seefischfilets; insgesamt Preis von 1,86 Euro/kg;
- Heringsexporte betragen 71.900 t bei einem Preisniveau von 1,19 Euro/kg; davon gefrorene Heringe 48.300 t und frische Heringe 2.500 t bei Preisen von 0,63 bzw. 0,29 Euro/kg.
- Heringskonserven und Halbfabrikate wurden in Höhe von 21.000 t zu einem Durchschnittspreis von 2,55 Euro/kg exportiert.
- Die Ausfuhren von Süßwasserfischen sanken um 5 %, während die Preise um 8 % stiegen.

# Teil I: Anlandungen

## 1. Gesamtüberblick

Im November 2014 landeten deutsche Fischereifahrzeuge insgesamt 17.400 t frische und gefrorene Fischereierzeugnisse im In- und Ausland an, darunter auch nicht verkaufte Ware (*Tabelle 2*). Im Vergleich zum Vorjahr sind die Anlandungen um 4 % gesunken. Etwa ein Viertel der Anlandungen wurde in deutschen Häfen gelöscht. Die Anlandemenge bestand zu 45 % aus frischen Fischereierzeugnissen.

In Deutschland befanden sich in der Anlandemenge (auch nicht verkaufte Ware) u.a. Speisekrabben, Heringe, Kabeljau und Blauer Wittling. In den Anlandungen deutscher Fischereifahrzeuge in den Ländern der Europäischen Union waren überwiegend Hering, Makrele, Blauer Wittling und Holzmakrele enthalten. In Drittländern wurden im November bisher Anlandungen in Höhe von 1.400 t registriert, überwiegend Schwarzer Heilbutt und Kabeljau.

Beginnend mit *Tabelle 3* werden die weiteren statistischen Angaben zu den Einzelerzeugnissen auf Basis „verkaufte Ware“ ausgewiesen.

### 1.1. Inlandsanlandungen der deutschen Seefischerei

Die deutschen Anlandungen im Inland beliefen sich im November auf rund 4.300 t und bestanden ausschließlich aus frischer Ware.

#### 1.1.1. Frischfischanlandungen deutscher Fahrzeuge im Inland

Bei den Einzelerzeugnissen bestimmten im November Speisekrabben, Heringe und Dorsch das Gesamtaufkommen an Frischerzeugnissen (*Tabelle 3*). Ein Großteil der Heringsanlandungen wurde in Neu Mukran gemeldet. Der Erlös lag dort bei 0,30 Euro/kg. Anlandungen von Dorsch gab es im November vorwiegend in Schaprode. Der Kilopreis lag dort bei 1,49 Euro. Weitere Anlandungen gab es in Heiligenhafen zu einem Preis von 1,84 Euro/kg. Ferner wurden dort Flundern zu einem Preis von 0,41 Euro/kg angelandet. Im Mittel betrug der Preis für Frischware im Inland 1,65 Euro/kg.

Die **Krabbenfischer** (*Grafik 2*) holten im November ungefähr 1.900 t Krabben ein und somit rund 40 % mehr als im Vorjahr. Die in Büsum erfolgten Anlandungen erzielten einen Erlös von 2,85 Euro/kg. Hier wurden rund 21 % der Gesamtanlandungen an Speisekrabben abgesetzt. Weitere nennenswerte Anlandungen gab es in Cuxhaven und Norddeich, wo der Kilopreis bei circa 2,83 und 2,80 Euro lag. Der Durchschnittspreis betrug im November 2,80 Euro/kg. Er stieg somit im Vergleich zum Vorjahresmonat um 0,24 Euro und sank gegenüber dem Wert vom Oktober 2014 um 0,05 Euro pro Kilogramm.

In der **Muschelfischerei** (*Grafik 3*) wurden im November bisher Anlandungen in Höhe von 190 t registriert. Diese wurden ausschließlich in Hörnum auf Sylt angelandet. Aus Hörnum wurden Erlöse von 1,85 Euro/kg gemeldet.

#### 1.1.2. Frostfischanlandungen deutscher Fahrzeuge im Inland

Im Monat November haben die deutschen Hochseefahrzeuge keine gefrorenen Fische im Inland angelandet (*Tabelle 4*).

## **1.2. Auslandsanlandungen der deutschen Seefischerei**

Die deutschen Anlandungen im Ausland beliefen sich im November auf rund 12.900 t und bestanden zu 77 % aus gefrorener Ware. Auf den ersten Rängen landeten gefrorene Makrelen, gefrorene Pilchard-Sardinen und Holzmakrelen. Die Anlandungen erfolgten sowohl in Ländern der EU als auch in Drittländern.

### **1.2.1. Frischfischanlandungen deutscher Fahrzeuge im Ausland**

Die Frischfischanlandungen deutscher Fischereifahrzeuge im Ausland beliefen sich im November auf rund 3.500 t (Tabellen 5, 5.1 und 5.2). Die Anlandungen bestanden überwiegend aus Seelachs, Sprotten, Hering und Schollen bei einem Durchschnittspreis von 1,38 Euro/kg. Frische Sprotten wurden in Skagen (DK) für einen Preis von 0,22 Euro/kg angelandet. In Hanstholm (DK) wurde ein Großteil der Seelachse abgesetzt. Die durchschnittlichen Erlöse für Seelachs lagen hier bei 1,49 Euro/kg. Weiterhin gab es dort größere Anlandungen von Kabeljau, die Kilopreise von 3,20 Euro erzielten. Im niederländischen Harlingen wurden Schollen für einen Preis von 1,51 Euro/kg abgesetzt. In den Niederlanden wurden auch größere Mengen an Miesmuscheln angelandet, für die allerdings 0,97 €/kg bezahlt wurden.

Die Frischfischanlandungen in Dänemark sind im November gegenüber dem Vorjahr um 20 % höher gewesen (Tabelle 5.1). Grund hierfür sind die gut 900 t angelandeten Seelachses. Die Anlandungen von Seelachs stiegen um 27 % und machten damit etwa 42 % der Frischfischanlandungen in Dänemark aus. Auch die Anlandungen von Sprotten verzeichneten einen Zuwachs von rund 18 % und Heringsanlandungen Siegen von 0 auf 180 t. Die Anlandungen von Schollen sanken um 50 %, die von Schellfisch um ein Drittel. Das Preisniveau lag mit 1,23 Euro/kg unter dem Vorjahrswert.

Die Anlandungen in den Niederlanden stiegen im November gegenüber dem Vorjahr um rund 8 %, bei einem etwas höheren Preisniveau (Tabelle 5.2). Die Schollenanlandungen sanken im elf-Monats-Zeitraum um 29 % und machten im November mit rund 400 t mehr als 40 % der Gesamtanlandungen aus. Auch die Anlandungen von Scharben (-36 %) waren rückläufig. Hingegen wurden bei den Anlandungen von Garnelen deutlich höhere Fangmengen als im Vorjahr verzeichnet. Ferner konnten die Anlandungen von Seezungen einen höheren Zuwachs bei gestiegenen Erlösen verzeichnen. Die Miesmuschelanlandungen lagen bei rund 320 t zu durchschnittlich 0,97 €/kg.

### **1.2.2. Frostfischanlandungen deutscher Fahrzeuge im Ausland**

Anlandungen der Großen Hochseefischerei im Ausland betragen im November rund 9.400 t (Tabelle 6). Diese Anlandungen wurden mehrheitlich in Ijmuiden (NL) verzeichnet. Dort wurden hauptsächlich Makrelen zum einem Preis von 0,90 Euro/kg angelandet. Für Holzmakrelen wurden dort 0,38 Euro/kg Erlöst. Zweitwichtigster ausländischer Anlandehafen für Frostware war Palma de Mallorca, wo vor allem Pilchard-Sardinen und Holzmakrelen angelandet wurden.

## **1.3. Anlandungen von ausländischen Fahrzeugen im Bundesgebiet**

Im November wurden bislang Anlandungen von rund 200 t von ausländischen Fahrzeugen in der Bundesrepublik Deutschland registriert. An den Seefischmärkten wurde Containerware aus Island angelandet. Die an den Seefischmärkten angelandete Containerware enthielt überwiegend Rotbarsch zu einem durchschnittlichen Preis von 2,14 Euro/kg.

Der Verlauf der Preisentwicklung für ausgewählte Seefischarten aus ausländischen Direktzufuhren ist in Fortsetzung der Vorjahresergebnisse in *Grafik 4* dargestellt.

Die Grafiken 10 bis 14 zeigen einen Vergleich des Preisniveaus deutscher Märkte für wichtige Seefischereierzeugnisse mit denen in europäischen Nachbarländern.

## Teil II: Außenhandel

### Korrektur des Monatsberichtes Oktober 2014

Bei der Erstellung der Tabellen zum Außenhandel (Tabellen 8 und 9 und ihre Untertabellen) wurden durch eine fehlerhafte Datenbankabfrage in der Spalte Berichtsmonat September 2014 die Werte von August 2014 eingetragen. Wir haben eine korrigierte Version des Berichtes onlineveröffentlicht.

[http://www.ble.de/DE/02\\_Kontrolle/02\\_Fischerei/01\\_Fischwirtschaft/Fischwirtschaft\\_node.html](http://www.ble.de/DE/02_Kontrolle/02_Fischerei/01_Fischwirtschaft/Fischwirtschaft_node.html)

Dabei gab es auch Änderungen in der Spalte Vorjahresmonat, weil mittlerweile die endgültigen Zahlen für das Jahr 2013 vorliegen.

Bis zum Monatsbericht Januar 2015 werden für den Außenhandel für 2013 endgültige und für 2014 vorläufige Zahlen veröffentlicht. Dadurch ist eine direkte Vergleichbarkeit nicht gegeben. Erst mit dem Monatsbericht Februar 2015 sind alle Zahlen wieder vorläufig.

### 2.1. Einfuhr

Von Januar bis Oktober 2014 lagen die Importe von **Fisch, Krebs- und Weichtieren** 4 % unter dem Niveau des Vorjahres. Die Preise für eingeführte Waren stiegen dabei im Mittel um 1 %. Der Anteil der Einfuhrmengen aus Drittländern betrug 58 %. Wichtigste Herkunftsländer waren die VR China, Dänemark, Norwegen, Polen und die Niederlande.

Die **Frostfischimporte** betragen in den ersten zehn Monaten 2014 221.300 t. Sie lagen damit 2 % unter dem Vorjahresniveau. Die Gesamtimporte von **Frostfilets** wurden mit rund 180.600 t 1 % unter Vorjahresniveau registriert. Die Filets machten einen Marktanteil von 82 % am gesamten Frostfischsektor aus. Das Preisniveau für Filets lag 3 % unter Vorjahreshöhe. Die Einfuhren von Pazifischen Pollackfilets stiegen um 4 %. Die Einfuhren von Seelachs- und Makrelenfilets verringerten sich dagegen um 27 bzw. 38 %. Pazifischer Pollack ist mit einem Anteil von 65 % Spitzenreiter in diesem Segment. Die Einfuhren dieser Ware stammten vorwiegend aus der VR China und den USA.

Die Importe von **gefrorenem Fischfleisch** betragen bisher 17.400 t (+32 %) bei um 5 % tieferen Preisen. Die Einfuhren von Pazifischem Pollackfleisch stiegen um 107 %. Pazifischer Pollack ist die bedeutendste Fischart in diesem Segment. Er wurde überwiegend aus den USA und Russland eingeführt.

Die um 23 % gesunkenen Einfuhren **ganzer gefrorener Seefische** beliefen sich auf 23.200 t. Die Preise lagen 18 % über dem Vorjahresniveau. Die Einfuhren von gefrorenen Makrelen sanken um 1 %, die von Kabeljau stiegen um 46 %. Blauer Wittling, im vergangenen Jahr zweitwichtigste Fischart bei den ganzen Frostfischen, wurde dieses Jahr fast noch gar nicht eingeführt. Wichtigste Fischart in diesem Segment sind Makrelen mit einem Anteil von 46 %.

Bei **frischen Seefischen** lagen die Einfuhren im Zeitraum von Januar bis Oktober 2014 15 % unter den Importen des Vorjahreszeitraums. Bei den Frischfischeinfuhren **ganzer Seefische**

(einschl. Fleisch) nahmen die Importe um 12 % ab. Rotbarschimporte stiegen um 16 %, Kabeljaueinfuhren sanken um 12 %. Kabeljau wurde hauptsächlich aus Norwegen eingeführt. Die Preise sanken gegenüber dem Vorjahreszeitraum um 2 %.

Die **Frischfiletimporte** lagen 21 % unter Vorjahreshöhe. Seelachsfiletimporte sanken um 29 %. Die Importe von „anderen Filetarten“ lagen 21 % unter Vorjahresniveau. Wichtigste Lieferländer dieser nicht detaillierter ausgewiesenen Frischfilets waren Sri Lanka und die Niederlande. Die Importpreise dieser filetierten Frischfische stiegen im Mittel um 5 % gegenüber dem Vorjahreszeitraum.

Die Einfuhr von **Heringen** (einschließlich Heringskonserven und Halbfabrikaten) lag im Berichtszeitraum 9 % unter der Menge des Vorjahres. Der Preis der Heringsimporte sank gegenüber dem Vorjahr um 15 %. Der größte Teil der gefrorenen Heringe wurde aus Norwegen importiert. Bei frischen Heringen war Dänemark Hauptexporteur. Die Einfuhren gefrorener Heringe stiegen um 8 %, die von frischen sanken um 13 %. Ganze frische Heringe wurden um 12 % weniger, frisches Heringsfleisch um 20 % weniger eingeführt.

Die Importe von **Süßwasserfischen** sanken gegenüber dem Vorjahr um 4 %. Wichtigste gehandelte Artengruppe waren die Lachse, deren Zufuhren leicht über dem Vorjahresniveau lagen. Die Importmenge für gefrorene Filets lag 11 % über dem Niveau des Vorjahres. Einfuhren gefrorener ganzer Lachse sanken um 13 % bei um 5 % höheren Preisen. Während die Frostfilets vornehmlich aus China importiert wurden, kamen die ganzen Frostlachse hauptsächlich aus den USA. Die Importe von frischen Lachsfilets lagen 4 % unter dem Niveau des Vorjahres bei um 12 % höherem Preis. Norwegen war Hauptlieferland frischer Lachsfilets. Die Einfuhr von Welsen belief sich bis Ende Oktober auf 13.100 t. Hierfür wurden durchschnittlich 2,29 Euro bezahlt. Der Großteil der Welseinfuhren stammte aus Vietnam. Nilbarsch wurde vor allem aus Tansania eingeführt, während Tilapien hauptsächlich aus China zu uns kamen.

Bei den Einfuhren **fischindustrieller Fertigerzeugnisse** sanken die vor allem aus Polen nach Deutschland gelieferten Heringskonserven und -halbfabrikate gegenüber dem Vorjahreszeitraum um 18 %. Einfuhren von Thunfisch- und Bonitenkonserven lagen 6 % unter Vorjahresniveau. Wichtigste Lieferanten waren bei dieser Ware die Philippinen und Ecuador. Die Sardinenkonserveneinfuhr lag um 9 % unter dem Vorjahreszeitraum. Hauptlieferland hierfür war Marokko. Die Einfuhren von Räucherlachs, die ebenfalls überwiegend aus Polen kamen, sanken um 20 % bei 17 % höheren Preisen.

## 2.2. Ausfuhr

Die Ausfuhren von Fischen, Krebs- und Weichtieren (inkl. Auslandsanlandungen) beliefen sich in den ersten zehn Monaten 2014 auf 448.000 t (-9 %), wobei der Preis im Durchschnitt bei 3,29 Euro/kg (+3 %) lag. Der Anteil der in EU-Länder ausgeführten Waren betrug 92 %. Für diese Ausfuhren wurden 3,20 Euro/kg gezahlt. Der Handel mit Drittländern erfolgte zu einem Durchschnittspreis von 4,36 Euro/kg. Haupthandelspartner waren die Niederlande und Frankreich.

Mit 125.400 t (-14 %) war die Frostware das stärkste Segment im Exportgeschäft. Die Exporte von **Frostfilets** betrug von Januar bis Oktober 2014 44.200 t (-29 %). Der größte Teil davon wurde auf dem europäischen Binnenmarkt verkauft (96 %). Die Exporte von Pazifischem Pollack hatten einen Anteil von 51 % am Filetgeschäft. Sie betrug 22.600 t (-21 %) bei einem Preis von 2,59 Euro/kg ( $\pm 0$  %). Der größte Teil wurde nach Frankreich und Polen exportiert. Kabeljaufilet hatte einen Anteil von 24 %. Diese Exporte, die hauptsächlich nach



Frankreich und Großbritannien gingen, betragen, 10.500 t (-43 %). Seelachsfilet wurde in Höhe von 3.000 t (-31 %) exportiert, vornehmlich nach Polen. Für TK-Filets wurden von Januar bis Oktober 2014 allgemein 3,67 Euro/kg gezahlt.

Die Exportmenge von **gefrorenen ganzen Seefischen** betrug von Januar bis Oktober 2014 78.700 t und lag somit 3 % unter dem Vorjahreswert. Die gesunkenen Ausfuhren von Makrelen und Kabeljau führten zu diesem Ergebnis. Sie lagen mit 26.600 t bzw. 3.800 t um 2 % bzw. 21 % unter den Vorjahreswerten. Ausfuhren von Holzmakrele (Stöcker) stiegen um 5 %. Stöcker und Makrele wurden hauptsächlich in die Niederlande geliefert bzw. dort angelandet. Der Exportpreis betrug insgesamt 0,98 Euro/kg.

Die Ausfuhrmenge von **gefrorenem Seefischfleisch** belief sich auf rund 2.500 t (-14 %). Sie bestand zu 52 % aus gefrorenem Pollackfleisch. Fleisch vom Pazifischen Pollack und Seelachs verzeichnete sinkende, Kabeljaufleisch dagegen steigende Preise. Der Durchschnittspreis lag bei 1,72 €/kg.

Die Exporte von frischen Seefischen betragen im Zeitraum Januar bis Oktober 2014 rund 33.000 t und damit 29 % weniger als 2013. Hierbei dominierte das Handelsgeschäft mit **frischen ganzen Fischen** mit einer Menge von 31.800 t und einem Ausfuhrpreis von 1,50 Euro/kg. Wichtigste Fischart in diesem Segment ist der Kabeljau. Die Ausfuhren von **Frischfischfilet** beliefen sich hingegen auf nur gut 1.200 t (-36 %) bei einem Preis von 11,13 Euro/kg (+28 %). Zu 36 % handelte es sich um Kabeljau- Frischfilet. In dieser Produktgruppe bewegten sich die Ausfuhren auf allgemein niedrigem Niveau, wobei 51 % auf nicht näher bestimmte Filetarten entfielen. Frischfisch fand hauptsächlich in Dänemark seinen Absatz.

Die **Heringsexporte** beliefen sich auf 71.900 t (-7 %), wobei ganze, gefrorene Heringe überwiegend in die Niederlande gingen. Gefrorene und frische Heringe wurden zu 0,63 Euro/kg bzw. 0,29 Euro/kg ausgeführt. Heringskonserven und Halbfabrikate wurden um 7 % weniger ausgeführt und waren 10 % preisgünstiger.

Die Ausfuhren von **Süßwasserfischen** betragen 52.500 t und somit 5 % weniger als im Vergleichszeitraum 2013. Der Durchschnittspreis von 7,66 Euro/kg lag 8 % über Vorjahresniveau. Wichtigste Fischartengruppe waren die Lachse, deren Ausfuhren sich auf 40.900 t beliefen. Der Preis für diese Fische betrug durchschnittlich 8,15 Euro/kg (+6 %). Gefrorene Lachsfilets gingen überwiegend in die Niederlande und nach Belgien. Die Exportmenge für diese Ware betrug 7.200 t bei einem Preis von 8,79 Euro/kg. Von den vornehmlich nach Frankreich und Schweden ausgeführten frischen Lachsfilets wurden 5.500 t mit einem Preis von 8,22 Euro/kg festgestellt. Ausfuhren von frischem ganzen Lachs wurden in Höhe von 14.700 t zu einem Preis von 5,24 Euro/kg registriert. Hauptabnehmer für frischen ganzen Lachs war Frankreich. Von den bisher importierten 13.100 t Wels wurden 2.500 t wieder ausgeführt. Hauptabnehmer waren Österreich und Tschechien.

Unter den **fischindustriellen Fertigerzeugnissen** exportierte die Bundesrepublik Deutschland bis Oktober 2014 54.700 t tiefgefrorene, panierte Fischfilets. Diese Ware wurde vorwiegend nach Großbritannien geliefert. Die Ausfuhren von Thunfisch- und Bonitenkonserven betragen 9.400 t (-13 %), wobei ein Großteil nach Österreich und Belgien ging. Räucherlachs wurde vornehmlich nach Österreich und Dänemark ausgeführt. Diese Ausfuhren beliefen sich auf 8.400 t (+3%).

**Marktversorgung der Bundesrepublik Deutschland mit Fisch und Fischereierzeugnissen\***  
Fanggewicht

Monat	Einfuhr in t	Inlandsanlandung in t	Ausfuhr in t	Auslandsanlandungen in t	Inlandsverwendung in t
Januar 13	183.368	10.022	84.208	7.363	116.545
Februar 13	155.331	3.376	89.565	15.599	84.741
März 13	162.996	7.553	96.184	13.598	87.963
April 13	146.845	10.005	90.840	16.014	82.024
Mai 13	156.487	4.344	93.090	7.675	75.415
Juni 13	140.794	2.376	75.597	2.403	69.976
Juli 13	151.063	3.336	79.250	8.509	83.659
August 13	149.695	4.445	79.165	10.746	85.721
September 13	155.796	8.019	101.336	17.959	80.438
Oktober 13	181.348	7.002	106.009	21.730	104.071
November 13	168.194	4.516	86.169	4.433	90.974
Dezember 13	157.070	3.707	75.662	19.389	104.504
Januar 14	184.778	3.118	107.776	16.653	96.773
Februar 14	153.552	4.996	75.885	7.410	90.072
März 14	155.689	8.503	90.863	24.954	98.282
April 14	150.551	10.150	63.476	12.780	110.005
Mai 14	122.797	1.530	89.419	6.854	41.762
Juni 14	142.687	6.894	67.153	2.984	85.413
Juli 14	141.592	4.111	63.284	14.915	97.333
August 14	131.624	3.439	88.885	15.912	62.089
September 14	172.119	5.488	83.428	7.055	101.233
Oktober 14	189.166	6.313	85.219	6.361	116.620
November 14					
Dezember 14					
<b>Summe 2014:</b>	<b>1.544.554</b>	<b>54.540</b>	<b>815.389</b>	<b>115.877</b>	<b>899.582</b>
<b>Vorjahreszeitraum:</b>	<b>1.583.722</b>	<b>60.478</b>	<b>895.243</b>	<b>121.596</b>	<b>870.553</b>

Quelle: BLE, Statistisches Bundesamt, 2013 endgültige Zahlen

\* ohne deutsche Binnenfischerei

**Gesamtanlandungen deutscher Fischereifahrzeuge**

	Berichtsmonat November 2014			Vorjahresmonat November 2013			Vormonat Oktober 2014			Fortschreibung						Veränderung 14/13 in %	
	t	TEUR	€/kg	t	TEUR	€/kg	t	TEUR	€/kg	01.01.- 30.11.2014			01.01.- 30.11.2013			Menge	Preis
										t	TEUR	€/kg	t	TEUR	€/kg		
<b>Insgesamt</b>	<b>17.407,0</b>	<b>21.086,0</b>	-	<b>8.140,6</b>	<b>12.527,5</b>	-	<b>11.993,7</b>	<b>17.358,9</b>	-	<b>193.586,0</b>	<b>185.269,7</b>	-	<b>186.071,5</b>	<b>199.787,0</b>	-	<b>4,0</b>	-
Blauer Wittling	0	0	0	0	0	0	27,3	5,5	0,20	24.487,2	8.220,5	0,34	11.418,4	3.539,7	0,31	114,5	8,3
Sprotte	697,7	150,8	0,22	587,2	105,7	0,18	916,3	192,0	0,21	11.521,4	2.667,3	0,23	11.384,0	4.212,1	0,37	1,2	-37,4
Hering	1.883,3	562,5	0,30	780,7	195,2	0,25	1.503,7	512,6	0,34	42.133,0	16.999,7	0,40	61.202,9	24.481,2	0,40	-31,2	0,9
Makrele	4.632,3	4.157,5	0,90	0	0	0	194,5	176,1	0,91	28.389,4	25.504,4	0,90	20.862,5	18.776,2	0,90	36,1	-0,2
Spanische Makrele	1.146,0	515,7	0,45	0	0	0	1.384,4	623,0	0,45	2.645,1	1.138,7	0,43	0	0	0	.	.
Seelachs	913,3	1.359,1	1,49	852,5	1.142,3	1,34	859,3	1.288,9	1,50	6.752,1	9.500,4	1,41	8.211,7	10.593,1	1,29	-17,8	9,1
Kabeljau/Dorsch	674,9	2.136,5	3,17	425,0	1.011,6	2,38	596,4	1.523,5	2,55	8.628,4	18.426,8	2,14	8.667,9	19.605,2	2,26	-0,5	-5,6
Speisekrabben	2.218,9	5.893,2	2,66	1.667,5	4.242,5	2,54	2.863,1	7.484,6	2,61	12.965,8	43.303,9	3,34	12.861,7	58.246,9	4,53	0,8	-26,3
Siebkrabben	0	0	0	2,8	0,3	0,10	0	0	0	1,5	0,0	0,03	297,4	47,9	0,16	-99,5	-83,8
Holzmakrele	949,5	358,2	0,38	1.156,9	404,9	0,35	422,8	145,9	0,35	23.110,4	8.915,5	0,39	20.192,9	8.682,9	0,43	14,4	-10,3
Butt (Flunder)	243,0	119,3	0,49	304,1	173,3	0,57	150,4	98,8	0,66	1.446,2	826,3	0,57	1.604,7	1.091,2	0,68	-9,9	-16,0
Scholle	524,1	749,7	1,43	517,1	620,6	1,20	356,5	509,0	1,43	4.112,7	5.013,8	1,22	4.678,7	5.708,1	1,22	-12,1	-0,1
Wittling (Merlan)	8,3	7,7	0,93	8,7	11,2	1,28	6,1	10,1	1,66	539,7	221,4	0,41	246,8	135,8	0,55	118,6	-25,4
Miesmuscheln	509,7	664,1	1,30	504,8	555,3	1,10	783,0	1.250,1	1,60	3.708,3	6.936,5	1,87	3.840,4	5.914,2	1,54	-3,4	21,5
Sardinellen	0	0	0	0	0	0	199,6	69,9	0,35	886,3	69,9	0,08	0	0	0	.	.
Pilchard-Sardine	1.894,2	662,1	0,35	95,6	19,1	0,20	646,1	226,1	0,35	4.010,9	888,2	0,22	146,3	29,3	0,20	.	10,7
Scharbe (Kliesche)	206,4	164,4	0,80	231,7	129,8	0,56	45,6	45,9	1,01	913,3	641,6	0,70	981,1	647,6	0,66	-6,9	6,4
Schellfisch	64,5	186,5	2,89	74,8	141,5	1,89	51,8	122,9	2,37	708,7	1.382,6	1,95	796,8	1.513,9	1,90	-11,1	2,7
Rotauge, Plötze	16,0	6,8	0,42	16,4	6,9	0,42	37,1	16,8	0,45	351,7	151,5	0,43	406,6	211,4	0,52	-13,5	-17,2
Seezunge	42,7	428,6	10,04	36,2	315,2	8,70	64,9	684,3	10,55	571,2	5.445,4	9,53	521,8	4.294,7	8,23	9,5	15,8
Seeteufel (Angler)	12,6	83,3	6,59	8,9	47,2	5,30	16,9	17,1	1,01	89,5	232,3	2,60	211,7	1.375,8	6,50	-57,7	-60,1
Steinbutt	21,4	193,7	9,04	21,6	183,2	8,48	23,2	223,4	9,63	228,2	1.905,3	8,35	246,4	1.926,7	7,82	-7,4	6,8
Zander	34,4	162,1	4,71	48,9	225,2	4,60	35,3	168,0	4,76	296,1	1.333,5	4,50	251,2	1.185,6	4,72	17,9	-4,6
Brachsen, Blei	30,0	12,5	0,42	9,4	3,0	0,32	35,6	16,7	0,47	633,1	271,4	0,43	265,6	93,0	0,35	138,4	22,5
Leng/Blauleng	5,1	11,5	2,27	11,7	21,6	1,85	6,3	10,9	1,74	62,7	105,2	1,68	90,0	150,1	1,67	-30,3	0,5
Hecht	10,8	17,0	1,58	9,8	17,0	1,73	9,8	17,9	1,82	86,5	147,0	1,70	99,0	175,3	1,77	-12,7	-3,9
Pollack (Heller Seelachs)	10,4	42,0	4,03	6,2	25,8	4,17	14,2	45,5	3,20	116,9	362,0	3,10	54,7	183,7	3,36	113,8	-7,8
Barsch	36,4	49,9	1,37	33,8	58,8	1,74	25,8	44,0	1,71	247,7	428,3	1,73	271,7	521,6	1,92	-8,8	-9,9
Rochen	2,4	7,8	3,20	1,4	3,3	2,31	0,7	1,6	2,28	28,2	56,0	1,99	23,3	43,3	1,86	21,0	7,0
Rotbarsch	5,2	12,7	2,44	110,6	275,4	2,49	427,6	701,1	1,64	2.184,3	3.927,8	1,80	2.240,9	4.123,2	1,84	-2,5	-2,3
Seehecht	36,2	108,8	3,01	42,4	157,2	3,71	75,6	244,5	3,23	628,8	1.416,2	2,25	464,8	1.083,1	2,33	35,3	-3,3
Lachs, Meerforelle	0,3	0,8	3,02	0,3	1,0	3,61	0,3	0,9	2,70	18,1	79,0	4,37	17,0	78,3	4,61	6,5	-5,2
Atlantischer Heilbutt	0,2	2,3	9,73	2,4	9,0	3,71	0,4	3,4	9,54	9,5	61,6	6,46	13,6	88,5	6,50	-30,0	-0,6
Knurrhahn	5,7	4,8	0,83	2,0	1,7	0,86	16,1	16,0	0,99	77,6	89,2	1,15	66,0	63,4	0,96	17,6	19,7
Schwarzer Heilbutt	477,3	1.798,2	3,77	447,6	1.799,2	4,02	113,1	467,7	4,14	3.619,9	13.357,5	3,69	3.508,2	12.910,2	3,68	3,2	0
Katfisch	3,3	6,2	1,87	2,2	5,3	2,45	2,0	6,5	3,18	90,6	154,3	1,70	54,6	93,3	1,71	65,9	-0,3
Aal	0,8	6,8	8,17	0,7	8,6	12,04	3,7	34,0	9,13	46,4	436,0	9,39	53,8	499,0	9,27	-13,8	1,3
Sonstige <sup>1)</sup>	89,7	442,6	4,94	118,5	609,5	5,14	78,1	353,8	4,53	7.238,6	4.652,3	0,64	9.816,4	7.461,8	0,76	-26,3	-37,7

Quelle: BLE

**Inlandsanlandungen deutscher Fischereifahrzeuge**  
Frischware

	Berichtsmonat November 2014			Vorjahresmonat November 2013			Vormonat Oktober 2014			Fortschreibung						Veränderung 14/13 in %	
	t	TEUR	€/kg	t	TEUR	€/kg	t	TEUR	€/kg	01.01.- 30.11.2014			01.01.- 30.11.2013			Menge	Preis
	t	TEUR	€/kg	t	TEUR	€/kg	t	TEUR	€/kg	t	TEUR	€/kg	t	TEUR	€/kg		
<b>Insgesamt</b>	<b>4.346,6</b>	<b>7.321,0</b>	<b>1,68</b>	<b>3.463,5</b>	<b>5.241,6</b>	<b>1,51</b>	<b>4.531,6</b>	<b>9.135,4</b>	<b>2,02</b>	<b>35.885,2</b>	<b>60.895,5</b>	<b>1,70</b>	<b>42.327,6</b>	<b>72.974,8</b>	<b>1,72</b>	<b>-15,2</b>	<b>-1,6</b>
davon																	
Kabeljau/Dorsch	296,7	455,2	1,53	252,5	388,5	1,54	272,1	422,2	1,55	3.145,7	4.226,6	1,34	2.553,4	3.790,6	1,48	23,2	-9,5
Kabeljau	3,6	11,5	3,17	2,3	5,8	2,49	1,3	3,9	2,96	15,4	38,6	2,51	16,6	40,0	2,42	-7,2	3,9
Dorsch	293,1	443,7	1,51	250,1	382,7	1,53	270,8	418,3	1,54	3.130,3	4.188,0	1,34	2.536,9	3.750,6	1,48	23,4	-9,5
Brachsen/Blei	28,6	11,9	0,42	9,1	2,8	0,31	30,6	14,6	0,48	581,0	248,2	0,43	237,1	78,3	0,33	145,1	29,3
Seelachs	1,9	2,1	1,10	137,5	200,1	1,46	28,8	37,4	1,30	592,8	774,5	1,31	837,3	967,1	1,16	-29,2	13,1
Schellfisch	1,3	2,7	2,04	2,1	2,7	1,30	0,1	0,2	1,40	7,2	9,1	1,25	10,8	11,3	1,05	-32,8	19,6
Rotbarsch	0	0	0	0	0	0	0	0	0	0,4	0,8	2,00	0,0	0,1	1,47	.	36,0
Hering	1.256,9	388,0	0,31	780,7	190,6	0,24	834,8	213,8	0,26	12.329,0	4.023,4	0,33	18.794,6	6.962,2	0,37	-34,4	-11,9
Garnelen																	
(ohne Futter)	1.926,3	5.399,8	2,80	1.374,9	3.526,5	2,56	2.428,7	6.929,2	2,85	11.000,7	39.938,6	3,63	11.156,1	50.509,9	4,53	-1,4	-19,8
Muscheln																	
(einschl. Fleisch)	192,1	355,3	1,85	253,6	265,6	1,05	552,7	1.003,1	1,81	3.160,4	6.380,6	2,02	3.394,1	5.154,1	1,52	-6,9	33,0
Sardelle	0	0	0	0	0	0	1,0	0,2	0,23	39,0	9,3	0,24	302,6	96,9	0,32	-87,1	-25,7
Seezunge	0,3	2,7	9,23	0,1	0,7	10,73	0,3	2,7	10,13	3,0	37,3	12,25	3,0	32,8	10,84	0,6	13,1
Scholle	76,1	88,8	1,17	23,8	18,3	0,77	27,7	28,5	1,03	430,3	418,4	0,97	602,7	583,9	0,97	-28,6	0,4
Schwarzer Heilbutt	0	0	0	0	0	0	0	0	0	0	0	0	0	0	0	-	-
Sprotte	3,5	0,4	0,11	0,1	0	0	20,0	4,6	0,23	511,1	113,5	0,22	599,5	180,9	0,30	-14,8	-26,4
Steinbutt	5,5	31,7	5,74	3,8	15,6	4,10	2,7	11,5	4,31	66,2	296,7	4,48	66,7	289,7	4,34	-0,7	3,1
Flundern	242,1	118,8	0,49	287,6	166,4	0,58	149,6	98,2	0,66	1.330,6	778,1	0,58	1.456,2	988,7	0,68	-8,6	-13,9
Rotauge(Plötze)	15,9	6,8	0,42	16,4	6,9	0,42	36,8	16,6	0,45	337,1	145,8	0,43	397,1	207,6	0,52	-15,1	-17,2
Scharbe-Kliesche	190,7	146,2	0,77	205,9	97,4	0,47	32,1	31,1	0,97	654,0	443,6	0,68	691,0	386,4	0,56	-5,4	21,3
Barsch	35,8	49,1	1,37	33,6	58,0	1,73	24,7	42,9	1,73	242,4	419,3	1,73	268,6	509,2	1,90	-9,7	-8,8
Wittling	7,2	5,9	0,81	7,4	9,4	1,27	1,3	1,7	1,29	518,3	191,3	0,37	207,1	97,2	0,47	150,2	-21,3
Zander	34,3	161,6	4,71	48,9	221,4	4,53	35,1	167,2	4,77	294,9	1.328,3	4,50	250,1	1.154,3	4,61	17,9	-2,4
Hecht	10,8	17,0	1,58	9,8	14,8	1,51	9,8	17,9	1,82	86,4	147,0	1,70	99,0	167,4	1,69	-12,7	0,6
Aale	0,8	6,8	8,17	0,7	6,9	9,61	3,7	34,0	9,14	46,3	435,8	9,40	53,6	383,9	7,16	-13,6	31,4
Sonstige	19,6	70,2	3,58	15,1	48,8	3,23	38,9	57,8	1,48	508,3	529,3	1,04	346,8	422,4	1,22	46,6	-14,5

Quelle: BLE

**Marktsituation nach Größe- und Güteklassen in der Bundesrepublik Deutschland**

## Inlandsanlandungen

Fri- sche- klasse	Grö- ßen- klasse	Kabeljau				Dorsch				Seelachs			
		Berichtsmonat November 2014		Vorjahresmonat November 2013		Berichtsmonat November 2014		Vorjahresmonat November 2013		Berichtsmonat November 2014		Vorjahresmonat November 2013	
		t	€/kg	t	€/kg	t	€/kg	t	€/kg	t	€/kg	t	€/kg
	0	0,0	0,00	0,0	1,92	44,9	0,58	38,0	0,66	1,0	0,97	0,4	0,65
E	1	0,0	0,00	1,5	2,97	0,3	4,90	0,0	.	0,6	1,36	2,0	2,34
A	1	0,3	5,22	0,0	0,00	0,0	2,92	0,1	2,31	0,0	0,00	0,0	0,00
B	1	0,0	0,00	0,0	0,00	0,0	0,00	0,0	0,00	0,0	0,00	0,0	0,00
unsortiert	1	0,0	0,00	0,0	0,00	0,0	0,00	0,0	0,00	0,0	0,00	0,0	0,00
E	2	0,0	3,00	1,2	2,92	0,2	3,50	0,0	0,00	0,0	0,00	8,2	1,52
A	2	0,6	4,69	0,0	0,00	0,7	3,05	0,3	3,30	0,0	0,00	0,0	0,00
B	2	0,0	0,00	0,0	0,00	0,0	0,00	0,0	0,00	0,0	0,00	0,0	0,00
unsortiert	2	0,0	0,00	0,0	0,00	0,0	0,00	0,0	0,00	0,0	0,00	0,0	0,00
E	3	0,1	3,00	0,9	2,85	5,4	3,04	9,9	2,24	0,0	0,00	48,8	1,74
A	3	1,0	3,09	0,0	0,00	2,0	2,60	3,4	3,17	0,0	1,50	0,0	0,00
B	3	0,0	0,00	0,0	0,00	0,0	0,00	0,0	0,00	0,0	0,00	0,0	0,00
unsortiert	3	0,0	0,00	0,0	0,00	0,0	0,00	0,0	0,00	0,0	0,00	0,0	0,00
E	4	0,1	2,94	0,7	2,44	110,2	1,80	62,9	1,91	0,2	0,92	78,0	1,25
A	4	0,9	2,46	0,0	0,00	6,6	2,11	5,6	2,51	0,1	1,31	0,0	0,00
B	4	0,0	0,00	0,0	0,00	0,0	0,00	0,0	0,00	0,0	0,00	0,0	0,00
unsortiert	4	0,0	0,00	0,0	0,00	0,1	1,91	0,5	1,46	0,0	0,00	0,0	0,00
E	5	0,1	2,00	0,5	2,10	105,0	1,47	101,2	1,41	0,0	0,00	0,0	0,00
A	5	0,5	1,99	0,0	0,00	17,7	1,48	11,6	2,00	0,0	0,00	0,0	0,00
B	5	0,0	0,00	0,0	0,00	0,0	0,00	0,0	0,00	0,0	0,00	0,0	0,00
unsortiert	5	0,0	0,00	0,0	0,00	0,0	0,00	3,5	1,09	0,0	0,00	0,0	0,00
<b>Insgesamt</b>		<b>3,6</b> <sup>■</sup>	<b>3,17</b>	<b>4,9</b> <sup>■</sup>	<b>2,76</b>	<b>293,3</b> <sup>■</sup>	<b>1,52</b>	<b>236,9</b> <sup>■</sup>	<b>1,53</b>	<b>1,9</b> <sup>■</sup>	<b>1,10</b>	<b>137,4</b>	<b>1,45</b>

Quelle: BLE

**Inlandsanlandungen deutscher Fischereifahrzeuge**

## Frostware

	Berichtsmonat November 2014		Vorjahresmonat November 2013		Vormonat Oktober 2014		Fortschreibung				Veränderung 14/13 in %	
	t	€/kg	t	€/kg	t	€/kg	01.01.- 30.11.2014		01.01.- 30.11.2013		Menge	Preis
	t	€/kg	t	€/kg	t	€/kg	t	€/kg	t	€/kg		
<b>Insgesamt</b>	<b>0,0</b>	<b>0,00</b>	<b>453,7</b>	<b>3,80</b>	<b>1.298,3</b>	<b>0,87</b>	<b>17.445,7</b>	<b>1,14</b>	<b>14.435,5</b>	<b>1,53</b>	<b>20,9</b>	<b>-25,1</b>
Kabeljau m.u.o.K.	0,0	0,00	0,0	0,00	0,0	0,00	2,1	1,84	0,0	0,00	.	.
Kabeljaufilet	0,0	0,00	2,5	3,01	0,0	0,00	1.185,7	2,96	1.139,0	2,98	4,1	-0,7
Rotbarsch m.u.o.K.	0,0	0,00	0,0	0,00	408,8	1,60	1.298,7	1,60	1.190,1	1,50	9,1	6,7
Rotbarschfilet	0,0	0,00	110,4	2,49	0,0	0,00	248,6	2,46	619,5	2,52	-59,9	-2,2
Seelachs m.u.o.K.	0,0	0,00	0,0	0,00	0,0	0,00	0,0	0,00	0,0	0,00	-	-
Seelachsfilet	0,0	0,00	0,0	0,00	0,0	0,00	34,2	2,05	213,2	3,07	-84,0	-33,3
Schellfisch m.u.o.K.	0,0	0,00	0,0	0,00	0,0	0,00	0,0	0,00	0,0	0,00	-	-
Schellfischfilet	0,0	0,00	0,0	0,00	0,0	0,00	31,9	3,10	97,2	3,22	-67,2	-3,7
Makrelen m.u.o.K.	0,0	0,00	0,0	0,00	193,3	0,90	4.314,1	0,90	4.938,2	0,99	-12,6	-9,1
Makrelenlappen/-filet	0,0	0,00	0,0	0,00	0,0	0,00	0,0	0,00	0,0	0,00	-	-
Hering m.u.o.K.	0,0	0,00	0,0	0,00	668,9	0,45	1.004,2	0,45	2.993,6	0,45	-66,5	0
Heringslappen/-filet	0,0	0,00	0,0	0,00	0,0	0,00	0,0	0,00	0,0	0,00	-	-
Holzmakrelen m.u.o.K.	0,0	0,00	0,0	0,00	0,0	0,00	800,3	0,35	745,6	0,44	7,3	-21,1
Blauer Wittling m.u.o.K.	0,0	0,00	0,0	0,00	27,3	0,20	5.771,5	0,35	0,0	0,00	.	.
W. Heilbutt, m.u.o.K..	0,0	0,00	2,2	3,01	0,0	0,00	4,6	2,84	7,7	3,09	-40,8	-8,1
Schw. Heilbutt, m.u.o.K.	0,0	0,00	331,2	4,31	0,0	0,00	1.620,7	3,95	1.833,4	4,12	-11,6	-4,2
Sonst. Fische, m.u.o.K.	0,0	0,00	7,4	0,77	0,0	0,00	1.117,2	0,48	648,7	0,31	72,2	54,2
Sonst. Fische, Lappen/Fil.	0,0	0,00	0,0	0,00	0,0	0,00	11,9	1,50	9,0	1,46	31,8	3,0
Fisch- Mus	0,0	0,00	0,0	0,00	0,0	0,00	0,0	0,00	0,0	0,00	-	-

Quelle: BLE

**Auslandsanlandungen deutscher Fischereifahrzeuge**

## Frischware

	Berichtsmonat November 2014		Vorjahresmonat November 2013		Vormonat Oktober 2014		Fortschreibung				Veränderung 14/13 in %	
	t	€/kg	t	€/kg	t	€/kg	01.01.- 30.11.2014		01.01.- 30.11.2013		Menge	Preis
	t	€/kg	t	€/kg	t	€/kg	t	€/kg	t	€/kg		
<b>Insgesamt</b>	<b>3.494,5</b>	<b>1,38</b>	<b>2.721,1</b>	<b>1,62</b>	<b>3.015,1</b>	<b>1,73</b>	<b>31.692,2</b>	<b>1,36</b>	<b>31.234,4</b>	<b>1,40</b>	<b>1,5</b>	<b>-3,1</b>
Kabeljau/Dorsch	141,0	3,22	170,0	3,47	211,6	3,88	3.936,9	2,32	4.193,3	2,39	-6,1	-2,5
Seelachs	911,4	1,49	715,0	1,31	826,2	1,51	6.121,0	1,41	6.983,6	1,21	-12,4	17,2
Schellfisch	48,6	2,04	72,7	1,90	51,7	2,37	655,0	1,82	651,4	1,63	0,6	11,6
Wittling	1,1	1,75	1,4	1,26	4,7	1,77	21,4	1,41	26,7	1,18	-20,0	19,9
Leng	5,0	2,27	7,2	2,29	4,2	2,44	46,3	1,92	63,3	1,85	-26,8	3,9
Rotbarsch	0	0	0	0	0	0	90,1	1,55	0,2	2,09	.	-25,7
Scholle	448,0	1,48	493,3	1,22	328,6	1,46	3.682,2	1,25	4.073,2	1,25	-9,6	-0,5
Seezunge	42,4	10,04	36,2	8,70	64,6	10,55	568,2	9,52	518,8	8,21	9,5	16,0
Flunder	0,9	0,59	16,5	0,36	0,8	0,74	115,0	0,42	148,4	0,42	-22,5	-1,2
Steinbutt	15,9	10,19	17,8	9,29	20,5	10,32	162,0	9,93	179,7	8,75	-9,8	13,4
Scharbe	15,7	1,16	25,8	1,20	13,5	1,10	254,5	0,77	287,9	0,84	-11,6	-8,0
Schwarzer Heilbutt	0	0	0	0	0	0	3,5	2,13	7,2	1,81	-52,0	17,5
Hering	562,8	0,26	0	0	0	0	2.418,1	0,24	1.756,9	0,34	37,6	-28,5
Sprotte	694,2	0,22	587,1	0,18	896,3	0,21	10.683,4	0,23	9.362,7	0,38	14,1	-38,7
Sonstige Fische	117,6	4,71	144,3	5,33	170,5	3,76	1.487,5	3,32	1.864,6	2,75	-20,2	20,7
Miesmuscheln	317,6	0,97	251,2	1,15	230,3	1,07	547,9	1,01	446,3	1,17	22,8	-13,5
Garnelen	172,3	2,81	182,7	2,37	191,4	2,82	899,2	3,65	670,2	4,46	34,2	-18,2

Quelle: BLE

## Frischfischanlandungen deutscher Fischereifahrzeuge in Dänemark 2014/2013

(verkaufte Ware)

	Berichtsmonat		Vorjahresmonat		Vormonat		Fortschreibung				Veränderung	
	November 2014		November 2013		Oktober 2014		01.01.-30.11.2014		01.01.-30.11.2013		14/13 in %	
	t	€/kg	t	€/kg	t	€/kg	t	€/kg	t	€/kg	Menge	Preis
<b>Insgesamt</b>	<b>2.175,1</b>	<b>1,23</b>	<b>1.814,7</b>	<b>1,33</b>	<b>2.169,8</b>	<b>1,33</b>	<b>22.562,4</b>	<b>1,05</b>	<b>22.306,8</b>	<b>1,04</b>	<b>1,1</b>	<b>1,0</b>
Kabeljau/Dorsch	136,6	3,24	160,7	3,58	197,4	3,93	1.866,6	3,10	1.670,7	3,28	11,7	-5,6
Seelachs	911,4	1,49	715,0	1,31	826,2	1,51	6.089,3	1,41	6.983,2	1,21	-12,8	17,3
Schellfisch	48,6	2,04	72,7	1,90	51,7	2,37	646,3	1,81	621,6	1,67	4,0	8,7
Leng	5,0	2,27	7,1	2,30	4,0	2,45	40,7	2,01	62,8	1,85	-35,2	8,8
Limande	2,3	5,09	1,6	5,09	4,1	4,65	40,1	4,00	16,5	4,10	142,9	-2,6
Scholle	41,8	1,40	83,5	1,17	53,0	1,35	985,5	1,21	270,6	1,22	264,2	-1,1
Seezunge	0,5	9,90	0,3	10,81	0,1	10,42	1,9	9,62	14,2	7,63	-86,7	26,1
Flunder	0,0	0,67	0,0	0,48	0	0	4,0	0,46	5,0	0,37	-19,4	23,5
Scharbe	12,3	1,21	18,5	1,22	8,2	1,21	104,8	0,86	55,9	1,06	87,6	-19,2
Hering	180,3	0,26	0	0	0	0	1.792,2	0,24	1.756,6	0,34	2,0	-30,0
Sprotte	694,2	0,22	587,1	0,18	896,3	0,21	9.757,6	0,23	9.362,7	0,38	4,2	-39,5
Sonstige	58,8	4,01	58,4	4,29	96,2	3,67	838,5	2,73	1.117,9	1,54	-25,0	76,8
Garnelen	83,4	2,86	109,8	2,33	32,7	2,87	394,7	4,08	369,1	4,52	6,9	-9,6

**Quelle:** BLE



## Frischfischanlandungen deutscher Fischereifahrzeuge in Niederlande 2014/2013

(verkaufte Ware)

	Berichtsmonat		Vorjahresmonat		Vormonat		Fortschreibung				Veränderung	
	November 2014		November 2013		Oktober 2014		01.01.-30.11.2014		01.01.-30.11.2013		14/13 in %	
	t	€/kg	t	€/kg	t	€/kg	t	€/kg	t	€/kg	Menge	Preis
<b>Insgesamt</b>	<b>934,5</b>	<b>2,21</b>	<b>868,2</b>	<b>2,13</b>	<b>838,6</b>	<b>2,77</b>	<b>5.250,6</b>	<b>2,93</b>	<b>6.089,2</b>	<b>2,51</b>	<b>-13,8</b>	<b>16,8</b>
Kabeljau	4,4	2,67	1,8	3,06	14,3	3,26	50,0	3,01	36,5	3,16	36,9	-4,8
Schellfisch	0,0	2,00	0,0	1,43	0,0	2,60	0,3	1,51	0,5	1,13	-49,5	33,2
Wittling	0,3	1,95	0,2	1,89	3,6	1,77	5,6	1,47	3,2	1,28	73,1	14,9
Flunder	0,9	0,59	0,6	0,84	0,8	0,74	24,0	0,63	27,2	0,78	-11,5	-19,8
Scharbe	3,4	0,95	7,3	1,16	5,3	0,93	149,8	0,72	232,0	0,79	-35,5	-9,2
Scholle	406,2	1,48	408,5	1,23	275,6	1,48	2.696,7	1,26	3.800,6	1,26	-29,0	0,5
Seezunge	41,9	10,04	35,9	8,68	64,5	10,55	566,3	9,52	504,6	8,22	12,2	15,8
Steinbutt	15,2	10,14	16,9	9,12	19,2	10,22	146,9	9,91	175,2	8,71	-16,1	13,7
Limande	2,1	4,31	1,7	3,32	3,4	3,90	23,0	3,56	43,6	3,33	-47,2	7,1
Knurrhahn	5,3	0,80	1,9	0,84	15,3	0,98	67,9	1,10	62,0	0,94	9,5	16,9
Sonstige	48,4	6,23	69,4	5,78	47,7	5,34	467,8	5,24	456,4	5,34	2,5	-1,9
Miesmuscheln	317,6	0,97	251,2	1,15	230,3	1,07	547,9	1,01	446,3	1,17	22,8	-13,5
Garnelen	88,9	2,77	72,9	2,42	158,7	2,81	504,5	3,31	301,1	4,38	67,5	-24,6

**Quelle:** BLE

**Auslandsanlandungen deutscher Fischereifahrzeuge**  
Frostware

	Berichtsmonat November 2014		Vorjahresmonat November 2013		Vormonat Oktober 2014		Fortschreibung				Veränderung 14/13 in %	
	t	€/kg	t	€/kg	t	€/kg	01.01.- 30.11.2014		01.01.- 30.11.2013		Menge	Preis
	t	€/kg	t	€/kg	t	€/kg	t	€/kg	t	€/kg		
<b>Insgesamt</b>	<b>9.445,7</b>	<b>0,94</b>	<b>1.388,2</b>	<b>0,58</b>	<b>2.905,4</b>	<b>0,64</b>	<b>93.514,4</b>	<b>0,60</b>	<b>88.821,8</b>	.	<b>5,3</b>	.
Kabeljau m.u.o.K.	4,2	2,51	0	0	112,6	2,48	116,8	2,48	1,5	2,52	.	-1,3
Kabeljaufilet	233,1	5,22	0	0	0	0	241,1	5,17	779,4	2,98	-69,1	73,4
Rotbarsch m.u.o.K.	0	0	0	0	0	0	1,1	2,50	0,5	.	114,4	.
Rotbarschfilet	5,2	2,44	0,2	1,92	18,8	2,50	545,4	2,01	430,5	1,79	26,7	12,1
Seelachs m.u.o.K.	0	0	0	0	4,2	1,00	4,2	1,00	0	0	.	.
Seelachsfilet	0	0	0	0	0	0	0	0	177,6	3,20	.	.
Schellfisch m.u.o.K.	0	0	0	0	0	0	0	0	0	0	-	-
Schellfischfilet	14,5	5,80	0	0	0	0	14,5	5,80	37,4	3,44	.	.
Schw. Heilbutt, m.u.o.K.	477,3	3,77	116,4	3,20	113,1	4,14	1.995,8	3,48	1.667,5	3,20	19,7	8,8
Makrelen m.u.o.K.	4.632,3	0,90	0	0	0	0	24.070,9	0,90	15.918,3	0,31	51,2	187,8
Hering m.u.o.K.	63,6	0,45	0	0	0	0	26.372,6	0,45	37.607,9	0,37	-29,9	20,8
Holzmakrelen m.u.o.K.	949,3	0,38	1.156,6	0,35	405,8	0,35	13.444,3	0,35	19.365,1	.	-30,6	.
Blauer Wittling m.u.o.K.	0	0	0	0	0	0	18.715,7	0,33	11.418,4	.	63,9	.
Seeteufel m.u.o.K.	9,4	7,31	4,3	0	13,5	0,00	65,4	.	160,2	4,99	-59,2	.
Sonstige Fische m.u.o.K. <sup>1)</sup>	3.056,9	0,39	110,7	0,21	2.237,4	0,41	7.926,6	.	1.257,4	.	530,4	.

Quelle: BLE

<sup>1)</sup> 11/14 1.146,0 t Spanische Makrele, 1894,2 t Pilchard-Sardine enthalten

**Anlandungen ausländischer Fischereifahrzeuge in Deutschland**

- Anlandungen und Containerware -

November 2014	Gesamtanlandungen		Kabeljau/Dorsch		Seelachs		Rotbarsch		Hering		Garnelen		Sonstige	
	t	€/kg	t	€/kg	t	€/kg	t	€/kg	t	€/kg	t	€/kg	t	€/kg
Belgien	-	-	-	-	-	-	-	-	-	-	-	-	-	-
Dänemark	-	-	-	-	-	-	-	-	-	-	-	-	-	-
Estland	-	-	-	-	-	-	-	-	-	-	-	-	-	-
Finnland	-	-	-	-	-	-	-	-	-	-	-	-	-	-
Frankreich	-	-	-	-	-	-	-	-	-	-	-	-	-	-
Färöer	2	1,60	-	-	-	-	2	1,60	-	-	-	-	-	-
Großbritannien	-	-	-	-	-	-	-	-	-	-	-	-	-	-
Irland	-	-	-	-	-	-	-	-	-	-	-	-	-	-
Island	201	2,16	-	-	1	1,81	191	2,14	-	-	-	-	9	2,64
Italien	-	-	-	-	-	-	-	-	-	-	-	-	-	-
Niederlande	-	-	-	-	-	-	-	-	-	-	-	-	-	-
Norwegen	-	-	-	-	-	-	-	-	-	-	-	-	-	-
Polen	-	-	-	-	-	-	-	-	-	-	-	-	-	-
Schweden	-	-	-	-	-	-	-	-	-	-	-	-	-	-
Spanien	-	-	-	-	-	-	-	-	-	-	-	-	-	-

Fortschreibung 2014	Gesamtanlandungen		Kabeljau/Dorsch		Seelachs		Rotbarsch		Hering		Garnelen		Sonstige	
	t	€/kg	t	€/kg	t	€/kg	t	€/kg	t	€/kg	t	€/kg	t	€/kg
Belgien	-	-	-	-	-	-	-	-	-	-	-	-	-	-
Dänemark	-	-	-	-	-	-	-	-	-	-	-	-	-	-
Estland	-	-	-	-	-	-	-	-	-	-	-	-	-	-
Finnland	-	-	-	-	-	-	-	-	-	-	-	-	-	-
Frankreich	-	-	-	-	-	-	-	-	-	-	-	-	-	-
Färöer	57	2,26	-	-	-	-	52	2,27	-	-	-	-	4	2,15
Großbritannien	75	1,70	0	2,89	43	1,64	28	1,77	-	-	-	-	4	1,70
Irland	-	-	-	-	-	-	-	-	-	-	-	-	-	-
Island	1.861	2,10	6	2,28	41	1,88	1.679	2,09	-	-	-	-	134	2,27
Italien	-	-	-	-	-	-	-	-	-	-	-	-	-	-
Niederlande	-	-	-	-	-	-	-	-	-	-	-	-	-	-
Norwegen	-	-	-	-	-	-	-	-	-	-	-	-	-	-
Polen	-	-	-	-	-	-	-	-	-	-	-	-	-	-
Schweden	-	-	-	-	-	-	-	-	-	-	-	-	-	-
Spanien	-	-	-	-	-	-	-	-	-	-	-	-	-	-

Quelle: BLE

**EINFUHR VON FISCHEREIERZEUGNISSEN IN DIE BUNDESREPUBLIK DEUTSCHLAND**

**TABELLE 8**

- PRODUKTGEWICHT-

BLE -523-	Berichtsmonat		Vorjahresmonat		Vormonat		Vorjahresmonat		Fortschreibung			
	OKTOBER 2014		OKTOBER 2013		SEPTEMBER 2014		SEPTEMBER 2013		01.01.-31.10.14		01.01.-31.10.13	
	T	EUR/KG	T	EUR/KG	T	EUR/KG	T	EUR/KG	T	EUR/KG	T	EUR/KG
<b>INSGESAMT 1)</b>	<b>91.168</b>	<b>4,38</b>	<b>90.653</b>	<b>4,18</b>	<b>86.163</b>	<b>4,16</b>	<b>79.177</b>	<b>4,04</b>	<b>738.538</b>	<b>4,23</b>	<b>769.436</b>	<b>4,20</b>
EU	45.011	4,53	42.815	4,15	36.797	4,68	38.818	4,00	310.791	4,75	339.744	4,62
Drittländer	46.157	4,23	47.838	4,20	49.366	3,77	40.359	4,07	427.747	3,86	429.691	3,86
<b>SEEFISCHE frisch</b>	<b>2.306</b>	<b>6,45</b>	<b>3.087</b>	<b>5,54</b>	<b>2.569</b>	<b>6,03</b>	<b>2.962</b>	<b>6,25</b>	<b>27.706</b>	<b>5,70</b>	<b>32.446</b>	<b>5,72</b>
EU	1.259	6,98	1.808	5,95	1.295	6,86	1.793	6,68	14.035	6,51	18.154	6,32
Drittländer	1.047	5,82	1.279	4,96	1.274	5,18	1.169	5,59	13.672	4,86	14.292	4,96
<b>SEEFISCHE ausg. Filets, lebend, frisch</b>	<b>1.459</b>	<b>5,31</b>	<b>2.005</b>	<b>4,46</b>	<b>1.752</b>	<b>4,82</b>	<b>1.861</b>	<b>5,29</b>	<b>19.426</b>	<b>4,60</b>	<b>21.995</b>	<b>4,70</b>
EU	776	6,75	1.120	5,46	845	6,48	1.126	6,62	9.474	6,20	12.069	6,11
Drittländer	683	3,68	885	3,19	907	3,28	735	3,24	9.952	3,08	9.926	2,97
<b>SEEFISCHFILET frisch</b>	<b>847</b>	<b>8,41</b>	<b>1.082</b>	<b>7,55</b>	<b>817</b>	<b>8,61</b>	<b>1.101</b>	<b>7,87</b>	<b>8.281</b>	<b>8,28</b>	<b>10.451</b>	<b>7,88</b>
EU	483	7,34	688	6,75	451	7,58	667	6,77	4.561	7,16	6.085	6,74
Drittländer	364	9,84	394	8,93	367	9,86	434	9,57	3.720	9,64	4.366	9,47
<b>SEEFISCHE gefroren</b>	<b>24.520</b>	<b>2,78</b>	<b>25.063</b>	<b>2,70</b>	<b>26.763</b>	<b>2,43</b>	<b>18.987</b>	<b>2,75</b>	<b>221.260</b>	<b>2,63</b>	<b>226.530</b>	<b>2,68</b>
EU	4.813	3,87	6.219	3,26	3.631	3,57	3.715	3,58	40.758	3,56	47.338	3,34
Drittländer	19.707	2,52	18.844	2,52	23.132	2,25	15.272	2,54	180.502	2,42	179.191	2,51
<b>SEEFISCHE ausg. Filets u. Fleisch, gefr.</b>	<b>2.652</b>	<b>2,62</b>	<b>2.685</b>	<b>2,62</b>	<b>6.050</b>	<b>1,68</b>	<b>1.535</b>	<b>3,19</b>	<b>23.228</b>	<b>2,46</b>	<b>29.991</b>	<b>2,09</b>
EU	1.302	2,70	1.565	3,04	933	2,85	585	3,86	11.039	2,77	12.599	2,67
Drittländer	1.351	2,54	1.120	2,04	5.117	1,47	950	2,78	12.189	2,18	17.393	1,67
<b>SEEFISCHFLEISCH gefroren</b>	<b>1.570</b>	<b>1,79</b>	<b>1.976</b>	<b>1,40</b>	<b>1.392</b>	<b>1,52</b>	<b>1.693</b>	<b>1,48</b>	<b>17.402</b>	<b>1,54</b>	<b>13.173</b>	<b>1,61</b>
EU	382	2,66	789	1,55	430	1,82	545	1,61	4.630	2,17	4.466	2,03
Drittländer	1.188	1,51	1.187	1,31	961	1,38	1.148	1,43	12.772	1,31	8.707	1,40
<b>SEEFISCHFILET gefroren</b>	<b>20.298</b>	<b>2,88</b>	<b>20.402</b>	<b>2,84</b>	<b>19.321</b>	<b>2,73</b>	<b>15.759</b>	<b>2,84</b>	<b>180.630</b>	<b>2,76</b>	<b>183.365</b>	<b>2,86</b>
EU	3.130	4,51	3.864	3,69	2.268	4,20	2.585	3,93	25.089	4,16	30.273	3,81
Drittländer	17.168	2,58	16.538	2,64	17.053	2,53	13.174	2,63	155.542	2,53	153.092	2,67

1) Alle Fischereierzeugnisse

Quelle: Statistisches Bundesamt, Wiesbaden

**EINFUHR VON SEEFISCH, FRISCH IN DIE BUNDESREPUBLIK DEUTSCHLAND**  
- PRODUKTGEWICHT-

**TABELLE 8. 1**

BLE -523-	Berichtsmonat		Vorjahresmonat		Vormonat		Vorjahresmonat		Fortschreibung			
	OKTOBER 2014		OKTOBER 2013		SEPTEMBER 2014		SEPTEMBER 2013		01.01.-31.10.14		01.01.- 31.10.13	
	T	EUR/KG	T	EUR/KG	T	EUR/KG	T	EUR/KG	T	EUR/KG	T	EUR/KG
<b>SEEFISCHE ausg. Filets, lebend, frisch</b>	<b>1.459</b>	<b>5,31</b>	<b>2.005</b>	<b>4,46</b>	<b>1.752</b>	<b>4,82</b>	<b>1.861</b>	<b>5,29</b>	<b>19.426</b>	<b>4,60</b>	<b>21.995</b>	<b>4,70</b>
EU	776	6,75	1.120	5,46	845	6,48	1.126	6,62	9.474	6,20	12.069	6,11
Drittländer	683	3,68	885	3,19	907	3,28	735	3,24	9.952	3,08	9.926	2,97
<b>Kabeljau frisch</b>	<b>78</b>	<b>4,99</b>	<b>180</b>	<b>4,38</b>	<b>70</b>	<b>4,79</b>	<b>111</b>	<b>4,98</b>	<b>3.028</b>	<b>2,81</b>	<b>3.433</b>	<b>2,89</b>
EU	61	5,09	54	5,96	47	5,09	87	5,40	740	4,13	747	4,36
Drittländer	17	4,61	126	3,71	23	4,20	24	3,47	2.288	2,39	2.686	2,49
<b>Köhler frisch</b>	<b>113</b>	<b>2,19</b>	<b>174</b>	<b>1,93</b>	<b>144</b>	<b>1,82</b>	<b>181</b>	<b>1,94</b>	<b>1.090</b>	<b>2,17</b>	<b>1.355</b>	<b>2,06</b>
EU	60	2,22	59	1,83	61	1,91	97	1,93	582	2,17	714	1,95
Drittländer	53	2,15	115	1,99	83	1,75	83	1,96	509	2,16	640	2,19
<b>Rotbarsch frisch</b>	<b>238</b>	<b>2,28</b>	<b>363</b>	<b>1,76</b>	<b>362</b>	<b>1,82</b>	<b>268</b>	<b>1,86</b>	<b>3.469</b>	<b>1,99</b>	<b>2.988</b>	<b>2,03</b>
EU	18	3,70	100	1,89	13	3,66	32	3,31	167	3,31	346	2,90
Drittländer	220	2,17	263	1,70	349	1,75	237	1,67	3.302	1,92	2.642	1,91
<b>Schellfisch frisch</b>	<b>60</b>	<b>3,12</b>	<b>43</b>	<b>3,32</b>	<b>23</b>	<b>3,14</b>	<b>24</b>	<b>3,28</b>	<b>543</b>	<b>2,69</b>	<b>589</b>	<b>2,58</b>
EU	25	3,66	17	4,19	8	3,58	13	3,68	137	3,74	167	3,52
Drittländer	35	2,75	26	2,75	15	2,91	12	2,86	406	2,34	422	2,21
<b>Scholle frisch</b>	<b>82</b>	<b>3,29</b>	<b>90</b>	<b>3,27</b>	<b>94</b>	<b>2,88</b>	<b>114</b>	<b>3,14</b>	<b>1.132</b>	<b>3,11</b>	<b>1.157</b>	<b>3,25</b>
EU	78	3,35	81	3,43	89	2,90	110	3,18	1.095	3,14	1.119	3,28
Drittländer	4	2,25	9	1,91	5	2,60	4	2,20	37	2,17	38	2,54
<b>SEEFISCHFILET frisch</b>	<b>847</b>	<b>8,41</b>	<b>1.082</b>	<b>7,55</b>	<b>817</b>	<b>8,61</b>	<b>1.101</b>	<b>7,87</b>	<b>8.281</b>	<b>8,28</b>	<b>10.451</b>	<b>7,88</b>
EU	483	7,34	688	6,75	451	7,58	667	6,77	4.561	7,16	6.085	6,74
Drittländer	364	9,84	394	8,93	367	9,86	434	9,57	3.720	9,64	4.366	9,47
<b>Kabeljaufilet frisch</b>	<b>152</b>	<b>8,88</b>	<b>175</b>	<b>8,33</b>	<b>159</b>	<b>8,77</b>	<b>152</b>	<b>8,63</b>	<b>1.807</b>	<b>7,40</b>	<b>1.868</b>	<b>7,42</b>
EU	96	8,05	113	8,19	103	8,11	95	8,36	1.204	7,02	1.236	7,02
Drittländer	56	10,29	63	8,59	56	9,98	57	9,10	603	8,14	632	8,19
<b>Köhlerfilet frisch</b>	<b>186</b>	<b>4,64</b>	<b>292</b>	<b>4,31</b>	<b>176</b>	<b>4,83</b>	<b>275</b>	<b>4,48</b>	<b>1.745</b>	<b>4,88</b>	<b>2.457</b>	<b>4,67</b>
EU	165	4,56	266	4,21	158	4,77	257	4,42	1.539	4,83	2.265	4,60
Drittländer	21	5,22	26	5,25	18	5,33	18	5,42	206	5,28	193	5,46
<b>Rotbarschfilet frisch</b>	<b>67</b>	<b>7,43</b>	<b>67</b>	<b>7,26</b>	<b>51</b>	<b>7,91</b>	<b>94</b>	<b>6,51</b>	<b>541</b>	<b>7,66</b>	<b>921</b>	<b>6,44</b>
EU	16	7,06	8	7,28	10	9,42	17	5,96	134	7,53	98	7,05
Drittländer	51	7,55	59	7,25	41	7,52	77	6,63	407	7,70	823	6,37

Quelle: Statistisches Bundesamt, Wiesbaden

**EINFUHR VON SEEFISCH, GEFROREN IN DIE BUNDESREPUBLIK DEUTSCHLAND**

**TABELLE 8. 2**

- PRODUKTGEWICHT-

BLE -523-	Berichtsmonat		Vorjahresmonat		Vormonat		Vorjahresmonat		Fortschreibung			
	OKTOBER 2014		OKTOBER 2013		SEPTEMBER 2014		SEPTEMBER 2013		01.01. -31.10.14		01.01.- 31.10.13	
	T	EUR/KG	T	EUR/KG	T	EUR/KG	T	EUR/KG	T	EUR/KG	T	EUR/KG
<b>SEEFISCHE ausg. Filets u. Fleisch, gefr.</b>	<b>2.652</b>	<b>2,62</b>	<b>2.685</b>	<b>2,62</b>	<b>6.050</b>	<b>1,68</b>	<b>1.535</b>	<b>3,19</b>	<b>23.228</b>	<b>2,46</b>	<b>29.991</b>	<b>2,09</b>
EU	1.302	2,70	1.565	3,04	933	2,85	585	3,86	11.039	2,77	12.599	2,67
Drittländer	1.351	2,54	1.120	2,04	5.117	1,47	950	2,78	12.189	2,18	17.393	1,67
<b>Kabeljau gefroren</b>	<b>670</b>	<b>2,68</b>	<b>319</b>	<b>1,83</b>	<b>546</b>	<b>2,55</b>	<b>292</b>	<b>2,05</b>	<b>3.572</b>	<b>2,49</b>	<b>2.444</b>	<b>2,23</b>
EU	4	3,57	28	2,54	2	5,26	11	4,95	55	3,96	108	4,42
Drittländer	666	2,68	291	1,76	544	2,54	282	1,94	3.516	2,46	2.337	2,13
<b>Köhler gefroren</b>	<b>1</b>	<b>7,14</b>			<b>1</b>	<b>7,69</b>	<b>3</b>	<b>6,54</b>	<b>61</b>	<b>2,18</b>	<b>335</b>	<b>1,92</b>
EU	1	7,14			1	7,69	3	6,54	8	7,92	80	2,88
Drittländer									53	1,35	255	1,62
<b>Rotbarsch gefroren</b>	<b>171</b>	<b>2,97</b>	<b>162</b>	<b>2,32</b>	<b>71</b>	<b>1,95</b>	<b>85</b>	<b>2,61</b>	<b>660</b>	<b>2,47</b>	<b>937</b>	<b>2,65</b>
EU	29	2,72	29	2,80	15	2,53	6	3,93	130	2,76	114	3,77
Drittländer	143	3,02	133	2,21	57	1,80	79	2,51	530	2,40	823	2,49
<b>Schw. Heilbutt gefroren</b>	<b>301</b>	<b>5,27</b>	<b>373</b>	<b>4,82</b>	<b>513</b>	<b>4,34</b>	<b>480</b>	<b>4,07</b>	<b>2.100</b>	<b>4,76</b>	<b>2.126</b>	<b>4,82</b>
EU	209	5,50	257	5,11	126	5,43	93	5,37	1.009	5,23	893	5,50
Drittländer	92	4,74	115	4,18	387	3,98	387	3,76	1.091	4,32	1.233	4,34
<b>Makrelen gefroren</b>	<b>690</b>	<b>1,50</b>	<b>1.251</b>	<b>1,85</b>	<b>4.158</b>	<b>1,10</b>	<b>235</b>	<b>2,08</b>	<b>10.591</b>	<b>1,61</b>	<b>10.650</b>	<b>1,63</b>
EU	389	1,71	788	2,09	173	2,17	166	2,28	5.445	2,00	6.287	1,91
Drittländer	301	1,24	463	1,44	3.986	1,05	69	1,60	5.146	1,19	4.364	1,24
<b>Holzmakrele gefroren</b>	<b>8</b>	<b>7,05</b>	<b>8</b>	<b>3,13</b>	<b>14</b>	<b>6,69</b>	<b>12</b>	<b>4,58</b>	<b>106</b>	<b>4,95</b>	<b>320</b>	<b>2,24</b>
EU	8	7,05	8	3,04	14	6,69	11	4,50	105	5,01	304	2,23
Drittländer			0	.			1	5,56	2	0,67	16	2,42

Quelle: Statistisches Bundesamt, Wiesbaden

**EINFUHR VON SEEFISCHFLEISCH, GEFROREN IN DIE BUNDESREPUBLIK DEUTSCHLAND**

**TABELLE 8. 3**

- PRODUKTGEWICHT-

BLE -523-	Berichtsmonat		Vorjahresmonat		Vormonat		Vorjahresmonat		Fortschreibung			
	OKTOBER 2014		OKTOBER 2013		SEPTEMBER 2014		SEPTEMBER 2013		01.01.-31.10.14		01.01.-31.10.13	
	T	EUR/KG	T	EUR/KG	T	EUR/KG	T	EUR/KG	T	EUR/KG	T	EUR/KG
<b>SEEFISCHFLEISCH gefroren</b>	<b>1.570</b>	<b>1,79</b>	<b>1.976</b>	<b>1,40</b>	<b>1.392</b>	<b>1,52</b>	<b>1.693</b>	<b>1,48</b>	<b>17.402</b>	<b>1,54</b>	<b>13.173</b>	<b>1,61</b>
EU	382	2,66	789	1,55	430	1,82	545	1,61	4.630	2,17	4.466	2,03
Drittländer	1.188	1,51	1.187	1,31	961	1,38	1.148	1,43	12.772	1,31	8.707	1,40
<b>Kabeljaufleisch gefroren</b>	<b>202</b>	<b>2,16</b>	<b>322</b>	<b>1,50</b>	<b>46</b>	<b>1,67</b>	<b>45</b>	<b>1,92</b>	<b>998</b>	<b>1,89</b>	<b>1.274</b>	<b>1,67</b>
EU	202	2,16	207	1,61	46	1,67	42	1,95	980	1,85	1.022	1,75
Drittländer	0	.	115	1,32			3	1,48	18	4,31	253	1,33
<b>Köhlerfleisch gefroren</b>	<b>22</b>	<b>1,26</b>	<b>211</b>	<b>1,26</b>	<b>11</b>	<b>1,19</b>	<b>49</b>	<b>1,27</b>	<b>613</b>	<b>1,30</b>	<b>833</b>	<b>1,35</b>
EU	1	3,85	73	1,26	0	.	48	1,22	197	1,23	355	1,25
Drittländer	21	1,10	137	1,26	11	1,21	1	3,33	416	1,33	478	1,43
<b>Paz. Pollackfleisch gefroren</b>	<b>784</b>	<b>1,54</b>	<b>717</b>	<b>1,27</b>	<b>829</b>	<b>1,23</b>	<b>726</b>	<b>1,25</b>	<b>10.568</b>	<b>1,28</b>	<b>5.102</b>	<b>1,32</b>
EU	12	3,81	277	1,24	218	1,31	219	1,23	1.751	1,59	1.051	1,30
Drittländer	772	1,51	440	1,30	611	1,21	506	1,26	8.817	1,22	4.051	1,32
<b>Seehechtfleisch gefroren</b>	<b>174</b>	<b>1,72</b>	<b>320</b>	<b>1,39</b>	<b>111</b>	<b>1,98</b>	<b>352</b>	<b>1,73</b>	<b>1.720</b>	<b>1,64</b>	<b>2.027</b>	<b>1,41</b>
EU					0	.			6	3,56	86	1,53
Drittländer	174	1,72	320	1,39	111	1,98	352	1,73	1.714	1,64	1.941	1,41
<b>Rotbarschfleisch, gefroren</b>	<b>23</b>	<b>1,29</b>	<b>25</b>	<b>1,38</b>	<b>1</b>	<b>3,33</b>	<b>23</b>	<b>1,42</b>	<b>79</b>	<b>1,78</b>	<b>131</b>	<b>1,49</b>
EU	0	.			1	3,33	0	.	14	4,34	5	3,73
Drittländer	23	1,18	25	1,38			23	1,40	65	1,25	126	1,40

Quelle: Statistisches Bundesamt, Wiesbaden

**EINFUHR VON SEEFISCHFILET, GEFROREN IN DIE BUNDESREPUBLIK DEUTSCHLAND**  
- PRODUKTGEWICHT-

**TABELLE 8. 4**

BLE -523-	Berichtsmonat		Vorjahresmonat		Vormonat		Vorjahresmonat		Fortschreibung			
	OKTOBER 2014		OKTOBER 2013		SEPTEMBER 2014		SEPTEMBER 2013		01.01. -31.10.14		01.01.- 31.10.13	
	T	EUR/KG	T	EUR/KG	T	EUR/KG	T	EUR/KG	T	EUR/KG	T	EUR/KG
<b>SEEFISCHFILET gefroren</b>	<b>20.298</b>	<b>2,88</b>	<b>20.402</b>	<b>2,84</b>	<b>19.321</b>	<b>2,73</b>	<b>15.759</b>	<b>2,84</b>	<b>180.630</b>	<b>2,76</b>	<b>183.365</b>	<b>2,86</b>
EU	3.130	4,51	3.864	3,69	2.268	4,20	2.585	3,93	25.089	4,16	30.273	3,81
Drittländer	17.168	2,58	16.538	2,64	17.053	2,53	13.174	2,63	155.542	2,53	153.092	2,67
<b>Kabeljaufilet gefroren</b>	<b>2.637</b>	<b>4,20</b>	<b>2.288</b>	<b>3,95</b>	<b>2.363</b>	<b>3,70</b>	<b>1.979</b>	<b>4,16</b>	<b>22.737</b>	<b>3,92</b>	<b>22.556</b>	<b>4,19</b>
EU	1.233	4,97	894	4,54	610	4,63	529	4,81	7.910	4,68	8.169	4,62
Drittländer	1.404	3,52	1.395	3,58	1.753	3,37	1.450	3,92	14.827	3,51	14.387	3,95
<b>Köhlerfilet gefroren</b>	<b>867</b>	<b>3,73</b>	<b>1.275</b>	<b>3,33</b>	<b>815</b>	<b>3,50</b>	<b>917</b>	<b>3,48</b>	<b>7.357</b>	<b>3,54</b>	<b>10.032</b>	<b>3,42</b>
EU	172	4,42	453	3,79	173	3,99	497	3,74	1.754	4,43	3.359	3,86
Drittländer	694	3,56	822	3,08	643	3,37	420	3,17	5.604	3,27	6.674	3,20
<b>Rotbarschfilet gefroren</b>	<b>387</b>	<b>4,16</b>	<b>458</b>	<b>5,04</b>	<b>261</b>	<b>3,37</b>	<b>348</b>	<b>3,94</b>	<b>3.027</b>	<b>3,82</b>	<b>3.644</b>	<b>4,37</b>
EU	26	5,14	102	4,39	28	4,51	50	5,62	408	4,46	515	5,08
Drittländer	361	4,09	356	5,22	233	3,23	298	3,66	2.619	3,72	3.129	4,25
<b>Paz. Pollackfilet gefroren</b>	<b>13.094</b>	<b>2,15</b>	<b>12.250</b>	<b>2,19</b>	<b>12.899</b>	<b>2,14</b>	<b>9.903</b>	<b>2,23</b>	<b>117.833</b>	<b>2,14</b>	<b>113.207</b>	<b>2,26</b>
EU	255	3,19	779	1,80	237	2,60	111	3,09	2.689	2,76	2.506	2,47
Drittländer	12.839	2,13	11.471	2,22	12.662	2,13	9.792	2,22	115.144	2,12	110.701	2,26
<b>Seehechtfilet gefroren</b>	<b>836</b>	<b>2,43</b>	<b>1.374</b>	<b>2,34</b>	<b>973</b>	<b>2,37</b>	<b>643</b>	<b>2,57</b>	<b>8.214</b>	<b>2,35</b>	<b>8.750</b>	<b>2,56</b>
EU	42	4,56	66	4,41	23	4,70	30	3,99	393	4,44	335	4,31
Drittländer	794	2,32	1.307	2,23	950	2,32	612	2,50	7.822	2,24	8.416	2,49
<b>Makrelenfilet gefroren</b>	<b>397</b>	<b>2,35</b>	<b>716</b>	<b>2,56</b>	<b>410</b>	<b>2,09</b>	<b>698</b>	<b>1,98</b>	<b>5.367</b>	<b>2,32</b>	<b>8.630</b>	<b>2,04</b>
EU	371	2,29	677	2,48	400	2,04	697	1,98	4.903	2,18	8.430	2,01
Drittländer	26	3,13	39	4,05	10	4,23	1	3,85	464	3,88	200	3,37
<b>Neuseeländ. Grenadierfilet gefroren</b>	<b>119</b>	<b>3,24</b>	<b>237</b>	<b>3,16</b>	<b>127</b>	<b>3,27</b>	<b>104</b>	<b>3,17</b>	<b>1.089</b>	<b>3,14</b>	<b>1.475</b>	<b>3,10</b>
EU					37	3,68	15	4,28	209	3,91	144	4,36
Drittländer	119	3,24	237	3,16	90	3,10	89	2,98	880	2,95	1.331	2,96

Quelle: Statistisches Bundesamt, Wiesbaden



**EINFUHR VON HERING, FRISCH, GEKÜHLT ODER GEFROREN IN DIE BUNDESREPUBLIK DEUTSCHLAND**

**TABELLE 8. 5**

- PRODUKTGEWICHT-

BLE -523-	Berichtsmonat		Vorjahresmonat		Vormonat		Vorjahresmonat		Fortschreibung			
	OKTOBER 2014		OKTOBER 2013		SEPTEMBER 2014		SEPTEMBER 2013		01.01. -31.10.14		01.01.- 31.10.13	
	T	EUR/KG	T	EUR/KG	T	EUR/KG	T	EUR/KG	T	EUR/KG	T	EUR/KG
<b>HERINGE INSGESAMT 1)</b>	<b>15.709</b>	<b>1,13</b>	<b>15.354</b>	<b>1,28</b>	<b>14.875</b>	<b>1,00</b>	<b>16.309</b>	<b>1,41</b>	<b>108.728</b>	<b>1,40</b>	<b>119.380</b>	<b>1,65</b>
EU	15.247	1,12	13.813	1,27	12.697	1,00	14.635	1,39	82.345	1,44	94.003	1,70
Drittländer	462	1,40	1.541	1,29	2.178	1,01	1.675	1,66	26.383	1,27	25.377	1,47
<b>Heringe frisch:</b>	<b>7.226</b>	<b>0,54</b>	<b>8.458</b>	<b>0,71</b>	<b>9.011</b>	<b>0,50</b>	<b>9.265</b>	<b>0,71</b>	<b>37.599</b>	<b>0,61</b>	<b>43.053</b>	<b>0,86</b>
EU	7.203	0,53	8.458	0,71	8.856	0,49	9.180	0,71	37.204	0,61	42.332	0,86
Drittländer	23	1,65	1	2,00	155	0,96	85	1,23	395	1,03	722	1,33
<b>Heringe ausg. Fleisch u. Filets, frisch</b>	<b>6.846</b>	<b>0,51</b>	<b>7.985</b>	<b>0,67</b>	<b>8.729</b>	<b>0,47</b>	<b>8.605</b>	<b>0,64</b>	<b>33.689</b>	<b>0,53</b>	<b>38.160</b>	<b>0,74</b>
EU	6.846	0,51	7.984	0,67	8.729	0,47	8.605	0,64	33.689	0,53	37.870	0,74
Drittländer			1	2,00			0	.	1	0,00	289	1,07
<b>Heringsfleisch frisch</b>	<b>380</b>	<b>1,10</b>	<b>474</b>	<b>1,43</b>	<b>282</b>	<b>1,51</b>	<b>660</b>	<b>1,64</b>	<b>3.909</b>	<b>1,35</b>	<b>4.894</b>	<b>1,82</b>
EU	357	1,06	474	1,43	127	2,18	575	1,70	3.515	1,39	4.461	1,85
Drittländer	23	1,65			155	0,96	85	1,23	394	1,03	432	1,51
<b>Heringe gefroren:</b>	<b>4.835</b>	<b>1,09</b>	<b>3.377</b>	<b>1,29</b>	<b>2.670</b>	<b>1,10</b>	<b>2.137</b>	<b>1,98</b>	<b>37.933</b>	<b>1,32</b>	<b>35.157</b>	<b>1,62</b>
EU	4.400	1,06	1.838	1,29	663	1,38	576	2,77	12.266	1,43	10.655	1,97
Drittländer	435	1,37	1.539	1,28	2.007	1,01	1.561	1,68	25.667	1,27	24.503	1,46
<b>Heringe ausg. Fleisch u. Filets, gefr.</b>	<b>565</b>	<b>0,89</b>	<b>565</b>	<b>1,02</b>	<b>410</b>	<b>1,02</b>	<b>260</b>	<b>1,14</b>	<b>4.988</b>	<b>0,98</b>	<b>9.912</b>	<b>0,97</b>
EU	511	0,88	485	1,01	327	1,02	89	1,27	2.898	1,00	3.190	1,23
Drittländer	54	0,93	81	1,09	83	1,03	172	1,07	2.091	0,95	6.722	0,85
<b>Heringsfleisch gefroren</b>	<b>2.347</b>	<b>0,96</b>	<b>1.518</b>	<b>1,23</b>	<b>2.070</b>	<b>1,02</b>	<b>511</b>	<b>2,25</b>	<b>22.585</b>	<b>1,13</b>	<b>13.372</b>	<b>1,66</b>
EU	2.231	0,95	281	1,27	235	1,28	109	5,81	5.866	1,13	1.801	2,76
Drittländer	116	1,23	1.238	1,22	1.836	0,98	402	1,30	16.719	1,13	11.571	1,49
<b>Heringsfilet gefroren</b>	<b>1.923</b>	<b>1,30</b>	<b>1.294</b>	<b>1,47</b>	<b>190</b>	<b>2,19</b>	<b>1.366</b>	<b>2,03</b>	<b>10.360</b>	<b>1,91</b>	<b>11.873</b>	<b>2,11</b>
EU	1.658	1,26	1.073	1,42	101	2,77	379	2,26	3.502	2,27	5.664	2,14
Drittländer	265	1,52	221	1,74	89	1,53	987	1,94	6.858	1,72	6.209	2,08

1) Alle Heringserzeugnisse

Quelle: Statistisches Bundesamt, Wiesbaden

**EINFUHR VON SÜSSWASSERFISCHEN IN DIE BUNDESREPUBLIK DEUTSCHLAND**

**TABELLE 8.6.1**

- PRODUKTGEWICHT -

BLE -523-	Berichtsmonat		Vorjahresmonat		Vormonat		Vorjahresmonat		Fortschreibung			
	OKTOBER 2014		OKTOBER 2013		SEPTEMBER 2014		SEPTEMBER 2013		01.01.-31.10.14		01.01.- 31.10.13	
	T	EUR/KG	T	EUR/KG	T	EUR/KG	T	EUR/KG	T	EUR/KG	T	EUR/KG
<b>SÜSSWASSERFISCHE INSG.</b>	<b>24.615</b>	<b>6,66</b>	<b>22.964</b>	<b>6,30</b>	<b>20.728</b>	<b>6,81</b>	<b>20.431</b>	<b>5,83</b>	<b>178.672</b>	<b>6,46</b>	<b>185.364</b>	<b>6,29</b>
EU	13.284	7,87	10.153	7,69	11.309	8,36	9.625	7,11	87.258	7,80	90.840	7,58
Drittländer	11.331	5,24	12.811	5,20	9.418	4,95	10.806	4,69	91.414	5,19	94.525	5,05
<b>LACHSE</b>	<b>19.591</b>	<b>7,04</b>	<b>16.115</b>	<b>7,01</b>	<b>15.909</b>	<b>7,31</b>	<b>14.730</b>	<b>6,33</b>	<b>125.435</b>	<b>7,14</b>	<b>124.989</b>	<b>7,16</b>
EU	11.003	8,26	6.637	8,94	8.725	9,15	6.732	7,94	60.377	8,84	61.662	8,71
Drittländer	8.587	5,47	9.478	5,66	7.185	5,08	7.998	4,97	65.057	5,56	63.327	5,66
<b>Lachse, ausg. Filet, frisch</b>	<b>7.418</b>	<b>4,56</b>	<b>5.921</b>	<b>4,70</b>	<b>5.811</b>	<b>4,56</b>	<b>5.455</b>	<b>4,42</b>	<b>50.488</b>	<b>5,05</b>	<b>40.438</b>	<b>5,11</b>
EU	3.552	4,69	1.418	4,73	1.919	4,75	1.058	4,19	17.504	5,01	7.184	5,27
Drittländer	3.866	4,43	4.504	4,69	3.892	4,47	4.398	4,48	32.985	5,07	33.254	5,07
<b>Lachsfilet frisch</b>	<b>1.152</b>	<b>7,63</b>	<b>600</b>	<b>7,54</b>	<b>1.049</b>	<b>8,42</b>	<b>745</b>	<b>7,41</b>	<b>6.982</b>	<b>8,52</b>	<b>7.281</b>	<b>7,60</b>
EU	667	8,58	214	8,42	738	8,76	352	8,43	3.852	8,89	3.749	7,99
Drittländer	485	6,33	386	7,05	311	7,60	392	6,49	3.130	8,05	3.531	7,18
<b>Lachse, ausg. Filet, gefroren</b>	<b>1.932</b>	<b>5,28</b>	<b>1.681</b>	<b>5,79</b>	<b>922</b>	<b>4,38</b>	<b>1.990</b>	<b>3,81</b>	<b>6.084</b>	<b>4,88</b>	<b>7.007</b>	<b>4,63</b>
EU	157	4,61	150	3,37	184	4,72	578	3,02	769	5,06	1.894	4,10
Drittländer	1.774	5,34	1.532	6,03	738	4,29	1.412	4,13	5.315	4,86	5.113	4,82
<b>Lachsfilet gefroren</b>	<b>3.542</b>	<b>6,93</b>	<b>3.642</b>	<b>6,52</b>	<b>3.246</b>	<b>6,12</b>	<b>2.763</b>	<b>6,31</b>	<b>29.982</b>	<b>6,25</b>	<b>27.034</b>	<b>6,43</b>
EU	1.495	7,72	963	6,82	1.177	6,54	1.147	6,88	8.351	7,50	7.303	6,86
Drittländer	2.046	6,35	2.678	6,41	2.069	5,88	1.616	5,90	21.631	5,77	19.731	6,27
<b>"andere" Süßwasserfische, Filet, frisch 1)</b>	<b>93</b>	<b>7,65</b>	<b>232</b>	<b>7,37</b>	<b>57</b>	<b>8,36</b>	<b>149</b>	<b>6,45</b>	<b>811</b>	<b>7,58</b>	<b>1.219</b>	<b>6,81</b>
EU	77	7,28	193	7,47	43	8,03	104	6,21	668	7,21	895	6,68
Drittländer	16	9,43	39	6,90	14	9,36	45	6,98	143	9,29	325	7,17
<b>"andere" Süßwasserfische, Filet, gefroren 2)</b>	<b>791</b>	<b>7,22</b>	<b>876</b>	<b>7,28</b>	<b>627</b>	<b>7,34</b>	<b>550</b>	<b>7,21</b>	<b>6.620</b>	<b>7,28</b>	<b>6.242</b>	<b>6,79</b>
EU	231	7,74	247	7,86	173	7,94	156	6,95	1.929	7,67	2.029	6,83
Drittländer	560	7,00	629	7,06	454	7,12	394	7,32	4.691	7,11	4.213	6,77

1) Waren des KN-Codes

2) Waren des KN-Codes

Quelle: Statistisches Bundesamt, Wiesbaden

**EINFUHR VON SÜSSWASSERFISCHEN IN DIE BUNDESREPUBLIK DEUTSCHLAND**

**TABELLE 8.6.2**

- PRODUKTGEWICHT -

BLE -523-	Berichtsmonat		Vorjahresmonat		Vormonat		Vorjahresmonat		Fortschreibung			
	OKTOBER 2014		OKTOBER 2013		SEPTEMBER 2014		SEPTEMBER 2013		01.01. -31.10.14		01.01.- 31.10.13	
	T	EUR/KG	T	EUR/KG	T	EUR/KG	T	EUR/KG	T	EUR/KG	T	EUR/KG
<b>Tilapia, alle Aufmachungen</b>	<b>303</b>	<b>3,73</b>	<b>353</b>	<b>3,70</b>	<b>136</b>	<b>3,70</b>	<b>283</b>	<b>3,88</b>	<b>2.103</b>	<b>3,83</b>	<b>2.669</b>	<b>3,68</b>
EU	74	4,74	87	4,82	39	4,95	68	5,08	603	4,83	606	4,54
Drittländer	228	3,40	267	3,33	97	3,20	215	3,50	1.500	3,43	2.064	3,43
<b>Nilbarsch, alle Aufmachungen</b>	<b>361</b>	<b>5,98</b>	<b>274</b>	<b>5,41</b>	<b>291</b>	<b>6,15</b>	<b>245</b>	<b>5,47</b>	<b>3.123</b>	<b>5,66</b>	<b>2.851</b>	<b>4,79</b>
EU	77	7,15	85	6,17	80	7,11	85	6,44	1.026	6,61	1.026	5,57
Drittländer	285	5,66	189	5,07	211	5,79	160	4,95	2.096	5,20	1.825	4,34
<b>Welse, alle Aufmachungen</b>	<b>1.354</b>	<b>2,33</b>	<b>1.861</b>	<b>1,91</b>	<b>1.199</b>	<b>2,46</b>	<b>1.661</b>	<b>2,16</b>	<b>13.072</b>	<b>2,29</b>	<b>16.323</b>	<b>2,16</b>
EU	165	3,75	202	3,53	246	3,74	239	3,79	1.823	3,76	2.127	3,72
Drittländer	1.189	2,13	1.660	1,71	953	2,13	1.422	1,88	11.249	2,05	14.195	1,93

Quelle: Statistisches Bundesamt, Wiesbaden

**EINFUHR AUSGEWÄHLTER FISCHINDUSTRIELLER FERTIGERZEUGNISSE IN DIE BUNDESREPUBLIK DEUTSCHLAND**
**TABELLE 8. 7**

- PRODUKTGEWICHT-

BLE -523-	Berichtsmonat		Vorjahresmonat		Vormonat		Vorjahresmonat		Fortschreibung		Fortschreibung	
	OKTOBER 2014		OKTOBER 2013		SEPTEMBER 2014		SEPTEMBER 2013		01.01.-31.10.14		01.01.- 31.10.13	
	T	EUR/KG	T	EUR/KG	T	EUR/KG	T	EUR/KG	T	EUR/KG	T	EUR/KG
<b>Heringskonserven und Halbfabrikate</b>	<b>3.466</b>	<b>2,32</b>	<b>3.255</b>	<b>2,59</b>	<b>3.001</b>	<b>2,29</b>	<b>4.592</b>	<b>2,47</b>	<b>30.969</b>	<b>2,34</b>	<b>37.928</b>	<b>2,44</b>
EU	3.464	2,32	3.254	2,59	2.985	2,30	4.575	2,47	30.757	2,34	37.792	2,44
Drittländer	2	1,50	1	2,50	16	1,58	17	2,00	212	1,83	136	2,45
<b>Thunfisch- und Bonitenkonserven</b>	<b>6.645</b>	<b>3,76</b>	<b>6.526</b>	<b>4,13</b>	<b>6.191</b>	<b>3,53</b>	<b>5.874</b>	<b>4,18</b>	<b>60.776</b>	<b>3,69</b>	<b>64.908</b>	<b>4,14</b>
EU	1.329	4,73	996	5,52	968	4,99	565	6,26	12.868	4,99	11.655	5,43
Drittländer	5.317	3,52	5.530	3,88	5.224	3,25	5.310	3,96	47.908	3,34	53.254	3,86
<b>Sardinenkonserven</b>	<b>742</b>	<b>4,30</b>	<b>919</b>	<b>4,40</b>	<b>560</b>	<b>4,81</b>	<b>640</b>	<b>3,89</b>	<b>5.380</b>	<b>4,24</b>	<b>5.930</b>	<b>4,10</b>
EU	223	6,57	176	5,53	139	6,96	48	6,18	1.100	5,66	864	4,91
Drittländer	519	3,33	743	4,13	421	4,10	591	3,70	4.279	3,88	5.066	3,96
<b>Tiefgefrorene, panierte Fischfilets 1)</b>	<b>918</b>	<b>3,58</b>	<b>1.193</b>	<b>3,63</b>	<b>1.050</b>	<b>3,58</b>	<b>1.125</b>	<b>3,57</b>	<b>10.526</b>	<b>3,54</b>	<b>10.890</b>	<b>3,65</b>
EU	907	3,58	1.175	3,62	1.034	3,58	1.118	3,57	10.360	3,53	10.761	3,65
Drittländer	11	3,30	18	3,83	16	3,79	7	3,94	166	3,87	129	3,64
<b>Andere Krebstiere, zuber. (inkl. Hummer)</b>	<b>1.537</b>	<b>10,38</b>	<b>1.591</b>	<b>9,10</b>	<b>1.724</b>	<b>9,59</b>	<b>1.465</b>	<b>9,06</b>	<b>14.902</b>	<b>9,76</b>	<b>15.646</b>	<b>8,67</b>
EU	299	11,51	365	9,34	290	11,60	408	10,10	3.532	10,50	4.102	10,11
Drittländer	1.237	10,10	1.226	9,03	1.434	9,19	1.057	8,66	11.370	9,53	11.544	8,16
<b>Weichtiere, zubereitet</b>	<b>740</b>	<b>4,09</b>	<b>878</b>	<b>3,42</b>	<b>845</b>	<b>3,70</b>	<b>688</b>	<b>3,38</b>	<b>7.228</b>	<b>3,67</b>	<b>7.471</b>	<b>3,57</b>
EU	437	5,00	578	3,78	574	4,31	533	3,63	4.935	4,07	5.026	3,98
Drittländer	304	2,77	301	2,72	270	2,40	155	2,53	2.293	2,82	2.446	2,73
<b>Krabben, zubereitet</b>	<b>172</b>	<b>9,98</b>	<b>214</b>	<b>9,35</b>	<b>107</b>	<b>13,17</b>	<b>157</b>	<b>7,92</b>	<b>1.560</b>	<b>9,90</b>	<b>2.306</b>	<b>7,79</b>
EU	148	10,69	203	8,79	101	13,09	139	8,15	1.481	10,00	2.190	7,83
Drittländer	23	5,41	11	19,72	6	14,66	19	6,20	79	7,91	116	7,06
<b>Räucherlachs</b>	<b>3.625</b>	<b>12,44</b>	<b>3.568</b>	<b>11,56</b>	<b>3.612</b>	<b>12,91</b>	<b>2.572</b>	<b>10,83</b>	<b>23.884</b>	<b>12,37</b>	<b>29.992</b>	<b>10,61</b>
EU	3.366	12,36	3.342	11,57	3.555	12,89	2.419	10,77	22.784	12,36	28.925	10,60
Drittländer	258	13,50	226	11,31	57	13,56	153	11,90	1.099	12,61	1.067	10,88
<b>Forellen, geräuchert</b>	<b>688</b>	<b>9,91</b>	<b>684</b>	<b>9,23</b>	<b>721</b>	<b>10,22</b>	<b>695</b>	<b>8,99</b>	<b>6.928</b>	<b>9,45</b>	<b>6.338</b>	<b>8,99</b>
EU	537	10,47	537	9,57	617	10,59	538	9,32	5.625	9,82	4.969	9,33
Drittländer	151	7,91	147	7,99	104	8,03	157	7,90	1.303	7,88	1.368	7,77

1) ohne Heringsfilets, roh, paniert, gefroren

**Quelle: Statistisches Bundesamt, Wiesbaden**

**AUSFUHR VON FISCHEREIERZEUGNISSEN AUS DER BUNDESREPUBLIK DEUTSCHLAND**  
- PRODUKTGEWICHT-

**TABELLE 9**

BLE -523-	Berichtsmonat		Vorjahresmonat		Vormonat		Vorjahresmonat		Fortschreibung			
	OKTOBER 2014		OKTOBER 2013		SEPTEMBER 2014		SEPTEMBER 2013		01.01.-31.10.14		01.01.-31.10.13	
	T	EUR/KG	T	EUR/KG	T	EUR/KG	T	EUR/KG	T	EUR/KG	T	EUR/KG
<b>INSGESAMT 1)</b>	<b>40.383</b>	<b>4,47</b>	<b>63.156</b>	<b>2,89</b>	<b>41.554</b>	<b>4,03</b>	<b>57.756</b>	<b>3,01</b>	<b>448.040</b>	<b>3,29</b>	<b>494.434</b>	<b>3,20</b>
EU	37.534	4,38	58.376	2,81	37.430	3,95	54.431	2,97	412.959	3,20	459.032	3,14
Drittländer	2.849	5,63	4.780	3,77	4.125	4,75	3.324	3,70	35.081	4,36	35.402	3,97
<b>SEEFISCHE frisch</b>	<b>534</b>	<b>5,31</b>	<b>3.295</b>	<b>2,47</b>	<b>2.302</b>	<b>3,39</b>	<b>3.355</b>	<b>2,61</b>	<b>32.977</b>	<b>1,86</b>	<b>46.603</b>	<b>1,72</b>
EU	515	5,10	2.444	2,63	2.143	3,40	2.674	2,75	31.798	1,80	44.078	1,68
Drittländer	19	11,00	852	2,01	159	3,21	681	2,06	1.179	3,32	2.525	2,48
<b>SEEFISCHE ausg. Filets, lebend, frisch</b>	<b>467</b>	<b>4,21</b>	<b>3.152</b>	<b>2,12</b>	<b>2.177</b>	<b>2,93</b>	<b>3.215</b>	<b>2,28</b>	<b>31.769</b>	<b>1,50</b>	<b>44.724</b>	<b>1,43</b>
EU	454	4,01	2.312	2,21	2.027	2,94	2.543	2,37	30.700	1,46	42.308	1,39
Drittländer	13	11,19	841	1,89	150	2,85	672	1,96	1.069	2,68	2.416	2,15
<b>SEEFISCHFILET frisch</b>	<b>67</b>	<b>13,05</b>	<b>143</b>	<b>10,10</b>	<b>125</b>	<b>11,41</b>	<b>140</b>	<b>10,21</b>	<b>1.207</b>	<b>11,13</b>	<b>1.880</b>	<b>8,69</b>
EU	60	13,31	132	9,99	116	11,56	131	10,22	1.098	11,28	1.770	8,62
Drittländer	6	10,63	11	11,36	9	9,32	9	10,00	110	9,56	109	9,72
<b>SEEFISCHE gefroren</b>	<b>7.529</b>	<b>3,29</b>	<b>17.030</b>	<b>2,09</b>	<b>7.019</b>	<b>3,37</b>	<b>10.459</b>	<b>2,94</b>	<b>125.379</b>	<b>1,94</b>	<b>146.054</b>	<b>2,13</b>
EU	6.465	3,41	15.197	2,03	5.202	3,53	9.836	2,97	110.379	1,92	130.214	2,11
Drittländer	1.064	2,57	1.833	2,62	1.817	2,91	623	2,46	15.000	2,16	15.840	2,34
<b>SEEFISCHE ausg. Filets u. Fleisch, gefr.</b>	<b>2.681</b>	<b>2,21</b>	<b>10.281</b>	<b>1,20</b>	<b>2.149</b>	<b>2,82</b>	<b>3.096</b>	<b>1,69</b>	<b>78.682</b>	<b>0,98</b>	<b>80.933</b>	<b>1,09</b>
EU	1.742	2,26	8.575	0,95	668	2,99	2.563	1,63	65.661	0,81	68.345	0,93
Drittländer	939	2,12	1.706	2,45	1.482	2,74	533	1,96	13.020	1,88	12.588	1,98
<b>SEEFISCHFLEISCH gefroren</b>	<b>149</b>	<b>1,92</b>	<b>428</b>	<b>1,98</b>	<b>208</b>	<b>1,60</b>	<b>379</b>	<b>1,62</b>	<b>2.540</b>	<b>1,72</b>	<b>2.966</b>	<b>1,79</b>
EU	139	1,77	426	1,96	208	1,60	378	1,61	2.508	1,70	2.953	1,78
Drittländer	10	4,02	2	5,79	0	.	1	5,56	32	2,84	12	4,34
<b>SEEFISCHFILET gefroren</b>	<b>4.700</b>	<b>3,95</b>	<b>6.321</b>	<b>3,55</b>	<b>4.662</b>	<b>3,71</b>	<b>6.984</b>	<b>3,57</b>	<b>44.158</b>	<b>3,67</b>	<b>62.155</b>	<b>3,50</b>
EU	4.585	3,89	6.196	3,53	4.326	3,71	6.895	3,54	42.210	3,66	58.915	3,49
Drittländer	115	6,08	125	5,01	336	3,66	89	5,40	1.948	4,01	3.240	3,70

1) Alle Fischereierzeugnisse

Quelle: Statistisches Bundesamt, Wiesbaden

**AUSFUHR VON SEEFISCH, FRISCH AUS DER BUNDESREPUBLIK DEUTSCHLAND**

**TABELLE 9. 1**

- PRODUKTGEWICHT-

BLE -523-	Berichtsmonat		Vorjahresmonat		Vormonat		Vorjahresmonat		Fortschreibung			
	OKTOBER 2014		OKTOBER 2013		SEPTEMBER 2014		SEPTEMBER 2013		01.01.-31.10.14		01.01.- 31.10.13	
	T	EUR/KG	T	EUR/KG	T	EUR/KG	T	EUR/KG	T	EUR/KG	T	EUR/KG
<b>SEEFISCHE ausg. Filets, lebend, frisch</b>	<b>467</b>	<b>4,21</b>	<b>3.152</b>	<b>2,12</b>	<b>2.177</b>	<b>2,93</b>	<b>3.215</b>	<b>2,28</b>	<b>31.769</b>	<b>1,50</b>	<b>44.724</b>	<b>1,43</b>
EU	454	4,01	2.312	2,21	2.027	2,94	2.543	2,37	30.700	1,46	42.308	1,39
Drittländer	13	11,19	841	1,89	150	2,85	672	1,96	1.069	2,68	2.416	2,15
<b>Kabeljau frisch</b>	<b>52</b>	<b>2,30</b>	<b>1.287</b>	<b>2,35</b>	<b>488</b>	<b>2,88</b>	<b>1.354</b>	<b>2,47</b>	<b>5.295</b>	<b>2,25</b>	<b>7.484</b>	<b>2,32</b>
EU	52	2,30	500	3,11	372	3,23	703	3,02	4.423	2,34	5.234	2,52
Drittländer			787	1,86	117	1,75	651	1,88	871	1,77	2.250	1,84
<b>Köhler frisch</b>	<b>1</b>	<b>2,00</b>	<b>764</b>	<b>1,30</b>	<b>488</b>	<b>1,43</b>	<b>823</b>	<b>1,30</b>	<b>4.352</b>	<b>1,32</b>	<b>7.880</b>	<b>1,16</b>
EU	1	2,00	764	1,30	488	1,43	823	1,30	4.341	1,32	7.880	1,16
Drittländer			0	.	1	2,00			11	1,33	0	.
<b>Rotbarsch frisch</b>	<b>2</b>	<b>1,30</b>	<b>4</b>	<b>4,25</b>	<b>16</b>	<b>1,59</b>	<b>1</b>	<b>4,29</b>	<b>80</b>	<b>1,79</b>	<b>41</b>	<b>3,58</b>
EU	2	1,30	4	4,36	3	2,33	1	4,29	14	2,92	41	3,60
Drittländer			0	.	13	1,42			65	1,54	0	.
<b>Schellfisch frisch</b>	<b>23</b>	<b>2,31</b>	<b>105</b>	<b>1,65</b>	<b>116</b>	<b>1,88</b>	<b>188</b>	<b>1,73</b>	<b>816</b>	<b>1,84</b>	<b>1.044</b>	<b>1,60</b>
EU	23	2,31	85	1,85	116	1,88	184	1,75	811	1,84	1.015	1,62
Drittländer			20	0,76			4	0,73	4	1,82	29	0,75
<b>Scholle frisch</b>	<b>46</b>	<b>1,34</b>	<b>525</b>	<b>1,15</b>	<b>423</b>	<b>1,16</b>	<b>438</b>	<b>1,23</b>	<b>3.164</b>	<b>1,10</b>	<b>4.649</b>	<b>1,17</b>
EU	46	1,34	525	1,15	423	1,16	438	1,23	3.163	1,10	4.649	1,16
Drittländer									0	.	1	6,00
<b>SEEFISCHFILET frisch</b>	<b>67</b>	<b>13,05</b>	<b>143</b>	<b>10,10</b>	<b>125</b>	<b>11,41</b>	<b>140</b>	<b>10,21</b>	<b>1.207</b>	<b>11,13</b>	<b>1.880</b>	<b>8,69</b>
EU	60	13,31	132	9,99	116	11,56	131	10,22	1.098	11,28	1.770	8,62
Drittländer	6	10,63	11	11,36	9	9,32	9	10,00	110	9,56	109	9,72
<b>Kabeljaufilet frisch</b>	<b>13</b>	<b>10,56</b>	<b>46</b>	<b>8,76</b>	<b>51</b>	<b>9,53</b>	<b>57</b>	<b>8,30</b>	<b>467</b>	<b>8,72</b>	<b>582</b>	<b>8,26</b>
EU	8	10,40	40	8,77	44	9,64	51	8,28	382	8,85	498	8,23
Drittländer	5	10,78	6	8,73	7	8,82	6	8,52	85	8,15	83	8,45
<b>Köhlerfilet frisch</b>	<b>3</b>	<b>7,33</b>	<b>10</b>	<b>5,24</b>	<b>4</b>	<b>5,68</b>	<b>9</b>	<b>5,40</b>	<b>28</b>	<b>6,18</b>	<b>58</b>	<b>5,39</b>
EU	3	7,33	10	5,25	4	5,68	8	5,42	28	6,18	56	5,38
Drittländer			0	.			0	.			2	5,65
<b>Rotbarschfilet frisch</b>	<b>8</b>	<b>5,50</b>	<b>13</b>	<b>6,42</b>	<b>12</b>	<b>6,32</b>	<b>4</b>	<b>5,85</b>	<b>75</b>	<b>6,14</b>	<b>77</b>	<b>6,39</b>
EU	8	5,50	13	6,42	12	6,32	4	5,85	75	6,15	76	6,39
Drittländer									0	.	0	.

Quelle: Statistisches Bundesamt, Wiesbaden

**AUSFUHR VON SEEFISCH, GEFROREN AUS DER BUNDESREPUBLIK DEUTSCHLAND**  
- PRODUKTGEWICHT-

**TABELLE 9. 2**

BLE -523-	Berichtsmonat		Vorjahresmonat		Vormonat		Vorjahresmonat		Fortschreibung			
	OKTOBER 2014		OKTOBER 2013		SEPTEMBER 2014		SEPTEMBER 2013		01.01. -31.10.14		01.01.- 31.10.13	
	T	EUR/KG	T	EUR/KG	T	EUR/KG	T	EUR/KG	T	EUR/KG	T	EUR/KG
<b>SEEFISCHE ausg. Filets u. Fleisch, gefr.</b>	<b>2.681</b>	<b>2,21</b>	<b>10.281</b>	<b>1,20</b>	<b>2.149</b>	<b>2,82</b>	<b>3.096</b>	<b>1,69</b>	<b>78.682</b>	<b>0,98</b>	<b>80.933</b>	<b>1,09</b>
EU	1.742	2,26	8.575	0,95	668	2,99	2.563	1,63	65.661	0,81	68.345	0,93
Drittländer	939	2,12	1.706	2,45	1.482	2,74	533	1,96	13.020	1,88	12.588	1,98
<b>Kabeljau gefroren</b>	<b>1.085</b>	<b>2,32</b>	<b>309</b>	<b>2,36</b>	<b>317</b>	<b>2,89</b>	<b>452</b>	<b>2,36</b>	<b>3.849</b>	<b>2,47</b>	<b>4.877</b>	<b>2,07</b>
EU	1.085	2,32	309	2,36	290	2,92	452	2,36	3.821	2,47	4.175	2,13
Drittländer					27	2,61			28	2,68	702	1,73
<b>Köhler gefroren</b>					<b>1</b>	<b>1,67</b>	<b>220</b>	<b>1,74</b>	<b>13</b>	<b>1,58</b>	<b>566</b>	<b>1,58</b>
EU					0	.	220	1,74	13	1,56	566	1,58
Drittländer					1	2,00			1	2,00		
<b>Rotbarsch gefroren</b>	<b>25</b>	<b>3,06</b>	<b>204</b>	<b>1,98</b>	<b>402</b>	<b>1,75</b>	<b>241</b>	<b>1,93</b>	<b>2.216</b>	<b>2,05</b>	<b>2.283</b>	<b>2,16</b>
EU	21	3,02	147	2,03	10	2,84	240	1,92	389	2,48	982	2,40
Drittländer	4	3,26	58	1,85	392	1,73	2	4,38	1.827	1,96	1.301	1,98
<b>Schw. Heilbutt gefroren</b>	<b>344</b>	<b>4,91</b>	<b>962</b>	<b>3,69</b>	<b>815</b>	<b>3,76</b>	<b>231</b>	<b>4,42</b>	<b>3.671</b>	<b>4,33</b>	<b>4.280</b>	<b>4,08</b>
EU	94	5,73	22	6,47	9	6,88	107	4,41	401	5,40	445	5,12
Drittländer	250	4,61	940	3,62	805	3,72	123	4,43	3.271	4,20	3.835	3,96
<b>Makrelen gefroren</b>	<b>1.093</b>	<b>1,20</b>	<b>7.066</b>	<b>0,87</b>	<b>507</b>	<b>1,18</b>	<b>862</b>	<b>1,25</b>	<b>26.626</b>	<b>0,98</b>	<b>27.190</b>	<b>1,05</b>
EU	436	1,24	7.044	0,87	267	1,27	861	1,24	23.833	0,95	26.868	1,05
Drittländer	657	1,16	22	1,57	239	1,07	1	3,33	2.794	1,21	322	1,39
<b>Holzmakrele gefroren</b>	<b>0</b>	<b>.</b>	<b>215</b>	<b>1,01</b>	<b>2</b>	<b>2,00</b>	<b>363</b>	<b>0,83</b>	<b>19.870</b>	<b>0,32</b>	<b>19.008</b>	<b>0,49</b>
EU			214	1,00	0	.	204	0,45	19.397	0,29	18.526	0,47
Drittländer	0	.	1	1,43	1	2,14	158	1,33	473	1,33	483	1,51
<b>Blauer Wittling gefroren</b>			<b>728</b>	<b>0,34</b>			<b>371</b>	<b>0,49</b>	<b>17.875</b>	<b>0,36</b>	<b>18.205</b>	<b>0,36</b>
EU			728	0,34			371	0,49	13.985	0,32	14.509	0,31
Drittländer							0	.	3.891	0,47	3.696	0,57

Quelle: Statistisches Bundesamt, Wiesbaden

**AUSFUHR VON SEEFISCHFLEISCH, GEFROREN AUS DER BUNDESREPUBLIK DEUTSCHLAND**

**TABELLE 9.3**

- PRODUKTGEWICHT -

BLE -523-	Berichtsmonat		Vorjahresmonat		Vormonat		Vorjahresmonat		Fortschreibung			
	OKTOBER 2014		OKTOBER 2013		SEPTEMBER 2014		SEPTEMBER 2013		01.01.-31.10.14		01.01.-31.10.13	
	T	EUR/KG	T	EUR/KG	T	EUR/KG	T	EUR/KG	T	EUR/KG	T	EUR/KG
<b>SEEFISCHFLEISCH gefroren</b>	<b>149</b>	<b>1,92</b>	<b>428</b>	<b>1,98</b>	<b>208</b>	<b>1,60</b>	<b>379</b>	<b>1,62</b>	<b>2.540</b>	<b>1,72</b>	<b>2.966</b>	<b>1,79</b>
EU	139	1,77	426	1,96	208	1,60	378	1,61	2.508	1,70	2.953	1,78
Drittländer	10	4,02	2	5,79	0	0,00	1	5,56	32	2,84	12	4,34
<b>Kabeljaufleisch gefroren</b>	<b>7</b>	<b>3,24</b>	<b>71</b>	<b>1,56</b>	<b>82</b>	<b>1,37</b>	<b>15</b>	<b>1,78</b>	<b>477</b>	<b>1,72</b>	<b>288</b>	<b>1,60</b>
EU	7	3,24	71	1,56	82	1,37	15	1,74	475	1,71	287	1,59
Drittländer							0	.	3	3,70	1	4,29
<b>Köhlerfleisch gefroren</b>	<b>4</b>	<b>1,25</b>	<b>38</b>	<b>2,05</b>			<b>46</b>	<b>1,77</b>	<b>323</b>	<b>1,61</b>	<b>365</b>	<b>1,77</b>
EU	4	1,25	38	2,05			46	1,77	323	1,61	365	1,77
Drittländer												
<b>Paz. Pollackfleisch gefroren</b>	<b>58</b>	<b>1,75</b>	<b>235</b>	<b>1,84</b>	<b>101</b>	<b>1,38</b>	<b>176</b>	<b>1,45</b>	<b>1.326</b>	<b>1,40</b>	<b>1.527</b>	<b>1,56</b>
EU	49	1,30	235	1,84	101	1,38	176	1,45	1.316	1,38	1.527	1,56
Drittländer	10	3,98							10	3,98		
<b>Seehechtfleisch gefroren</b>	<b>72</b>	<b>1,81</b>	<b>49</b>	<b>2,98</b>	<b>15</b>	<b>3,17</b>	<b>36</b>	<b>2,98</b>	<b>273</b>	<b>2,64</b>	<b>307</b>	<b>2,96</b>
EU	72	1,81	49	2,98	15	3,17	36	2,98	273	2,64	307	2,96
Drittländer											1	4,00

Quelle: Statistisches Bundesamt, Wiesbaden



**AUSFUHR VON SEEFISCHFILET, GEFROREN AUS DER BUNDESREPUBLIK DEUTSCHLAND**  
- PRODUKTGEWICHT-

**TABELLE 9. 4**

BLE -523-	Berichtsmonat		Vorjahresmonat		Vormonat		Vorjahresmonat		Fortschreibung			
	OKTOBER 2014		OKTOBER 2013		SEPTEMBER 2014		SEPTEMBER 2013		01.01. -31.10.14		01.01.- 31.10.13	
	T	EUR/KG	T	EUR/KG	T	EUR/KG	T	EUR/KG	T	EUR/KG	T	EUR/KG
<b>SEEFISCHFILET gefroren</b>	<b>4.700</b>	<b>3,95</b>	<b>6.321</b>	<b>3,55</b>	<b>4.662</b>	<b>3,71</b>	<b>6.984</b>	<b>3,57</b>	<b>44.158</b>	<b>3,67</b>	<b>62.155</b>	<b>3,50</b>
EU	4.585	3,89	6.196	3,53	4.326	3,71	6.895	3,54	42.210	3,66	58.915	3,49
Drittländer	115	6,08	125	5,01	336	3,66	89	5,40	1.948	4,01	3.240	3,70
<b>Kabeljaufilet gefroren</b>	<b>1.237</b>	<b>4,66</b>	<b>2.024</b>	<b>4,13</b>	<b>1.043</b>	<b>4,54</b>	<b>2.711</b>	<b>4,04</b>	<b>10.454</b>	<b>4,49</b>	<b>18.303</b>	<b>4,21</b>
EU	1.207	4,63	1.970	4,11	1.028	4,53	2.685	4,03	10.245	4,47	17.087	4,24
Drittländer	30	6,13	54	4,85	15	4,97	26	5,67	209	5,56	1.217	3,79
<b>Köhlerfilet gefroren</b>	<b>456</b>	<b>3,94</b>	<b>475</b>	<b>3,47</b>	<b>232</b>	<b>3,60</b>	<b>544</b>	<b>3,43</b>	<b>2.973</b>	<b>3,54</b>	<b>4.313</b>	<b>3,50</b>
EU	454	3,94	471	3,46	123	3,47	542	3,43	2.483	3,56	3.948	3,52
Drittländer	2	5,00	3	4,55	108	3,75	2	3,68	491	3,42	365	3,21
<b>Rotbarschfilet gefroren</b>	<b>67</b>	<b>5,78</b>	<b>54</b>	<b>4,79</b>	<b>178</b>	<b>2,89</b>	<b>123</b>	<b>4,68</b>	<b>963</b>	<b>3,10</b>	<b>1.263</b>	<b>3,55</b>
EU	63	5,87	44	5,10	34	4,13	119	4,68	407	4,45	705	4,82
Drittländer	4	4,50	10	3,43	144	2,60	4	4,63	556	2,12	558	1,94
<b>Paz. Pollackfilet gefroren</b>	<b>2.148</b>	<b>2,58</b>	<b>2.852</b>	<b>2,55</b>	<b>2.491</b>	<b>2,62</b>	<b>2.566</b>	<b>2,58</b>	<b>22.607</b>	<b>2,59</b>	<b>28.682</b>	<b>2,60</b>
EU	2.124	2,56	2.828	2,54	2.466	2,61	2.542	2,57	22.382	2,58	28.415	2,59
Drittländer	23	4,55	24	3,53	25	3,62	24	3,82	225	3,67	267	3,55
<b>Seehechtfilet gefroren</b>	<b>230</b>	<b>4,28</b>	<b>336</b>	<b>3,95</b>	<b>258</b>	<b>4,14</b>	<b>437</b>	<b>3,55</b>	<b>2.591</b>	<b>3,98</b>	<b>3.374</b>	<b>3,65</b>
EU	225	4,28	332	3,94	253	4,14	432	3,55	2.532	3,98	3.333	3,64
Drittländer	6	4,18	4	5,28	6	4,24	5	4,13	59	3,89	41	4,12
<b>Makrelenfilet gefroren</b>	<b>2</b>	<b>5,00</b>	<b>43</b>	<b>2,19</b>	<b>3</b>	<b>6,79</b>	<b>4</b>	<b>5,53</b>	<b>101</b>	<b>4,72</b>	<b>145</b>	<b>3,52</b>
EU	2	5,45	43	2,15	2	6,67	3	5,63	96	4,67	137	3,41
Drittländer	0	.	1	4,29	1	7,14	1	5,00	5	5,71	8	5,39

Quelle: Statistisches Bundesamt, Wiesbaden

**AUSFUHR VON HERING, FRISCH, GEKÜHLT ODER GEFROREN AUS DER BUNDESREPUBLIK DEUTSCHLAND**  
- PRODUKTGEWICHT-

**TABELLE 9. 5**

BLE -523-	Berichtsmonat		Vorjahresmonat		Vormonat		Vorjahresmonat		Fortschreibung			
	OKTOBER 2014		OKTOBER 2013		SEPTEMBER 2014		SEPTEMBER 2013		01.01.-31.10.14		01.01.-31.10.13	
	T	EUR/KG	T	EUR/KG	T	EUR/KG	T	EUR/KG	T	EUR/KG	T	EUR/KG
<b>HERINGE INSGESAMT 1)</b>	<b>3.748</b>	<b>2,05</b>	<b>16.563</b>	<b>0,78</b>	<b>7.393</b>	<b>1,24</b>	<b>18.318</b>	<b>0,75</b>	<b>71.936</b>	<b>1,19</b>	<b>77.634</b>	<b>1,28</b>
EU	3.510	1,96	15.920	0,74	6.940	1,18	17.528	0,72	67.234	1,13	72.860	1,22
Drittländer	238	3,48	643	1,81	453	2,10	790	1,25	4.702	1,98	4.774	2,06
<b>Heringe frisch:</b>	<b>13</b>	<b>0,92</b>	<b>60</b>	<b>1,90</b>	<b>34</b>	<b>1,41</b>	<b>95</b>	<b>1,91</b>	<b>2.457</b>	<b>0,29</b>	<b>4.345</b>	<b>0,57</b>
EU	13	0,92	60	1,90	34	1,41	95	1,91	2.457	0,29	4.345	0,57
Drittländer												
<b>Heringe ausg. Fleisch u. Filets, frisch</b>	<b>8</b>	<b>0,37</b>	<b>8</b>	<b>1,31</b>	<b>0</b>	<b>.</b>	<b>0</b>	<b>.</b>	<b>2.305</b>	<b>0,18</b>	<b>3.936</b>	<b>0,43</b>
EU	8	0,37	8	1,31	0	.	0	.	2.305	0,18	3.936	0,43
Drittländer												
<b>Heringsfleisch frisch</b>	<b>5</b>	<b>1,84</b>	<b>52</b>	<b>2,00</b>	<b>34</b>	<b>1,42</b>	<b>95</b>	<b>1,91</b>	<b>151</b>	<b>1,86</b>	<b>409</b>	<b>1,89</b>
EU	5	1,84	52	2,00	34	1,42	95	1,91	151	1,86	409	1,89
Drittländer												
<b>Heringe gefroren:</b>	<b>1.242</b>	<b>1,41</b>	<b>13.307</b>	<b>0,35</b>	<b>4.845</b>	<b>0,57</b>	<b>15.764</b>	<b>0,47</b>	<b>48.282</b>	<b>0,63</b>	<b>50.392</b>	<b>0,63</b>
EU	1.185	1,45	12.888	0,34	4.564	0,57	15.103	0,45	45.351	0,64	47.354	0,62
Drittländer	58	0,68	418	0,69	281	0,62	660	0,74	2.931	0,58	3.038	0,76
<b>Heringe ausg. Fleisch u. Filets, gefr.</b>	<b>92</b>	<b>0,64</b>	<b>12.860</b>	<b>0,30</b>	<b>4.361</b>	<b>0,46</b>	<b>15.382</b>	<b>0,44</b>	<b>41.178</b>	<b>0,45</b>	<b>43.765</b>	<b>0,41</b>
EU	36	0,72	12.445	0,28	4.081	0,45	14.722	0,42	38.261	0,44	40.734	0,39
Drittländer	56	0,59	416	0,67	280	0,61	660	0,73	2.916	0,57	3.031	0,75
<b>Heringsfleisch gefroren</b>	<b>174</b>	<b>1,13</b>	<b>178</b>	<b>1,91</b>	<b>157</b>	<b>1,21</b>	<b>143</b>	<b>1,73</b>	<b>1.770</b>	<b>1,41</b>	<b>1.676</b>	<b>1,88</b>
EU	173	1,14	176	1,91	157	1,21	143	1,74	1.760	1,40	1.673	1,88
Drittländer	0	0,00	2	2,22	0	.	0	.	10	1,55	3	1,85
<b>Heringsfilet gefroren</b>	<b>976</b>	<b>1,53</b>	<b>268</b>	<b>1,86</b>	<b>327</b>	<b>1,77</b>	<b>238</b>	<b>1,68</b>	<b>5.334</b>	<b>1,76</b>	<b>4.951</b>	<b>2,17</b>
EU	975	1,53	267	1,85	327	1,76	238	1,68	5.329	1,76	4.946	2,16
Drittländer	1	5,00	1	5,00	1	6,00	0	.	5	5,20	5	6,38

1) Alle Heringserzeugnisse

Quelle: Statistisches Bundesamt, Wiesbaden

**AUSFUHR VON SÜSSWASSERFISCHEN AUS DER BUNDESREPUBLIK DEUTSCHLAND**

**TABELLE 9.6**

- PRODUKTGEWICHT-

BLE -523-	Berichtsmonat		Vorjahresmonat		Vormonat		Vorjahresmonat		Fortschreibung			
	OKTOBER 2014		OKTOBER 2013		SEPTEMBER 2014		SEPTEMBER 2013		01.01.-31.10.14		01.01.- 31.10.13	
	T	EUR/KG	T	EUR/KG	T	EUR/KG	T	EUR/KG	T	EUR/KG	T	EUR/KG
<b>SÜSSWASSERFISCHE INSG.</b>	<b>7.465</b>	<b>7,65</b>	<b>6.537</b>	<b>7,07</b>	<b>6.460</b>	<b>7,94</b>	<b>6.280</b>	<b>6,59</b>	<b>52.492</b>	<b>7,66</b>	<b>55.367</b>	<b>7,07</b>
EU	6.906	7,37	6.160	6,82	5.687	7,68	5.984	6,37	47.555	7,35	52.181	6,83
Drittländer	559	11,15	378	11,23	773	9,85	297	11,20	4.937	10,72	3.186	10,94
<b>LACHSE</b>	<b>5.992</b>	<b>8,14</b>	<b>4.752</b>	<b>7,77</b>	<b>5.554</b>	<b>8,26</b>	<b>4.653</b>	<b>7,00</b>	<b>40.886</b>	<b>8,15</b>	<b>40.279</b>	<b>7,71</b>
EU	5.508	7,86	4.490	7,52	4.900	8,02	4.447	6,77	36.887	7,85	38.140	7,48
Drittländer	483	11,31	262	12,18	654	10,08	206	11,85	3.999	10,95	2.139	11,77
<b>Lachse, ausg. Filet, frisch</b>	<b>1.981</b>	<b>4,67</b>	<b>1.816</b>	<b>4,96</b>	<b>1.861</b>	<b>4,72</b>	<b>2.007</b>	<b>4,65</b>	<b>14.687</b>	<b>5,24</b>	<b>14.817</b>	<b>5,27</b>
EU	1.958	4,65	1.802	4,89	1.841	4,71	2.004	4,65	14.542	5,22	14.777	5,26
Drittländer	23	6,54	14	14,43	20	6,45	3	7,69	145	6,77	41	9,85
<b>Lachsfilet frisch</b>	<b>857</b>	<b>8,27</b>	<b>291</b>	<b>7,88</b>	<b>731</b>	<b>8,27</b>	<b>349</b>	<b>7,34</b>	<b>5.456</b>	<b>8,22</b>	<b>3.758</b>	<b>8,14</b>
EU	682	7,74	284	7,75	588	7,98	342	7,20	4.442	7,85	3.653	7,99
Drittländer	175	10,33	7	13,29	143	9,45	7	13,94	1.014	9,85	105	13,15
<b>Lachse, ausg. Filet, gefroren</b>	<b>26</b>	<b>4,65</b>	<b>99</b>	<b>4,79</b>	<b>18</b>	<b>5,00</b>	<b>132</b>	<b>5,56</b>	<b>532</b>	<b>4,90</b>	<b>1.082</b>	<b>4,20</b>
EU	23	4,50	88	4,65	13	4,80	126	5,52	466	4,70	953	3,83
Drittländer	3	5,81	12	5,83	5	5,49	6	6,44	66	6,36	129	7,00
<b>Lachsfilet gefroren</b>	<b>915</b>	<b>8,92</b>	<b>893</b>	<b>8,11</b>	<b>1.073</b>	<b>8,46</b>	<b>844</b>	<b>7,29</b>	<b>7.240</b>	<b>8,79</b>	<b>6.940</b>	<b>7,81</b>
EU	825	8,72	865	8,07	785	8,02	797	7,21	6.176	8,71	6.640	7,77
Drittländer	91	10,75	28	9,22	288	9,64	47	8,73	1.065	9,26	300	8,73
<b>"andere" Süßwasserfische, Filet, frisch 1)</b>	<b>324</b>	<b>5,17</b>	<b>138</b>	<b>6,36</b>	<b>18</b>	<b>14,86</b>	<b>114</b>	<b>6,40</b>	<b>1.499</b>	<b>6,44</b>	<b>1.261</b>	<b>6,67</b>
EU	319	4,98	128	5,99	10	12,08	103	6,07	1.427	5,87	1.136	5,94
Drittländer	6	15,64	9	11,38	8	18,07	11	9,46	72	17,73	125	13,23
<b>"andere" Süßwasserfische, Filet, gefroren 2)</b>	<b>225</b>	<b>7,93</b>	<b>293</b>	<b>8,20</b>	<b>126</b>	<b>8,36</b>	<b>320</b>	<b>8,16</b>	<b>2.424</b>	<b>8,04</b>	<b>3.103</b>	<b>7,29</b>
EU	216	7,85	286	8,08	116	8,20	309	8,12	2.344	7,97	2.984	7,21
Drittländer	9	9,89	7	12,96	10	10,20	11	9,11	80	10,25	119	9,39

1) Waren des KN-Codes

2) Waren des KN-Codes

Quelle: Statistisches Bundesamt, Wiesbaden

**AUSFUHR AUSGEWÄHLTER FISCHINDUSTRIELLER FERTIGERZEUGNISSE AUS DER BUNDESREPUBLIK DEUTSCHLAND**  
- PRODUKTGEWICHT-

**TABELLE 9. 7**

BLE -523-	Berichtsmonat		Vorjahresmonat		Vormonat		Vorjahresmonat		Fortschreibung			
	OKTOBER 2014		OKTOBER 2013		SEPTEMBER 2014		SEPTEMBER 2013		01.01. -31.10.14		01.01.- 31.10.13	
	T	EUR/KG	T	EUR/KG	T	EUR/KG	T	EUR/KG	T	EUR/KG	T	EUR/KG
<b>Heringskonserven und Halbfabrikate</b>	<b>2.468</b>	<b>2,35</b>	<b>3.152</b>	<b>2,53</b>	<b>2.498</b>	<b>2,50</b>	<b>2.438</b>	<b>2,50</b>	<b>21.017</b>	<b>2,55</b>	<b>22.585</b>	<b>2,83</b>
EU	2.289	2,19	2.928	2,43	2.327	2,35	2.309	2,42	19.252	2,39	20.850	2,70
Drittländer	180	4,37	224	3,91	171	4,50	129	3,89	1.766	4,29	1.734	4,33
<b>Thunfisch- und Bonitenkonserven</b>	<b>1.033</b>	<b>3,91</b>	<b>1.464</b>	<b>4,00</b>	<b>696</b>	<b>4,01</b>	<b>884</b>	<b>4,43</b>	<b>9.427</b>	<b>4,16</b>	<b>10.869</b>	<b>4,28</b>
EU	1.009	3,81	1.439	3,93	656	3,82	856	4,32	9.069	4,03	10.559	4,16
Drittländer	23	8,28	25	8,58	40	7,24	28	7,68	359	7,48	310	8,21
<b>Sardinenkonserven</b>	<b>193</b>	<b>2,91</b>	<b>365</b>	<b>2,55</b>	<b>162</b>	<b>3,09</b>	<b>271</b>	<b>2,65</b>	<b>1.859</b>	<b>2,87</b>	<b>2.126</b>	<b>2,75</b>
EU	184	2,80	357	2,50	154	2,96	255	2,51	1.752	2,73	2.012	2,61
Drittländer	8	5,48	8	5,26	8	5,56	16	4,94	107	5,08	115	5,24
<b>Tiefgefrorene, panierte Fischfilets 1)</b>	<b>6.735</b>	<b>3,26</b>	<b>6.278</b>	<b>3,40</b>	<b>5.775</b>	<b>3,32</b>	<b>5.330</b>	<b>3,39</b>	<b>54.703</b>	<b>3,32</b>	<b>54.069</b>	<b>3,34</b>
EU	6.370	3,22	5.844	3,35	5.497	3,29	5.060	3,36	51.866	3,27	51.211	3,29
Drittländer	364	3,95	434	4,11	278	4,04	270	3,97	2.837	4,13	2.857	4,22
<b>Andere Krebstiere, zuber. (inkl. Hummer)</b>	<b>374</b>	<b>13,88</b>	<b>513</b>	<b>11,64</b>	<b>315</b>	<b>12,54</b>	<b>416</b>	<b>9,48</b>	<b>3.629</b>	<b>11,80</b>	<b>4.477</b>	<b>10,20</b>
EU	335	13,99	475	11,60	272	12,66	383	9,27	3.112	11,69	4.003	10,06
Drittländer	39	12,90	38	12,21	43	11,76	33	11,91	516	12,44	475	11,41
<b>Weichtiere, zubereitet</b>	<b>152</b>	<b>3,43</b>	<b>409</b>	<b>2,86</b>	<b>208</b>	<b>3,84</b>	<b>364</b>	<b>3,04</b>	<b>2.200</b>	<b>3,55</b>	<b>3.748</b>	<b>2,97</b>
EU	143	3,30	368	2,59	185	3,56	343	2,87	1.958	3,38	3.565	2,83
Drittländer	10	5,26	40	5,37	23	6,04	21	5,81	242	4,92	183	5,78
<b>Krabben, zubereitet</b>	<b>49</b>	<b>6,91</b>	<b>36</b>	<b>6,53</b>	<b>11</b>	<b>8,09</b>	<b>49</b>	<b>6,44</b>	<b>355</b>	<b>6,65</b>	<b>455</b>	<b>6,41</b>
EU	48	6,39	34	6,28	11	7,50	47	6,42	347	6,44	428	6,23
Drittländer	1	32,00	2	11,05	0	.	2	7,00	8	16,53	27	9,30
<b>Räucherlachs</b>	<b>1.309</b>	<b>12,55</b>	<b>1.012</b>	<b>12,55</b>	<b>1.305</b>	<b>13,20</b>	<b>765</b>	<b>11,93</b>	<b>8.424</b>	<b>12,88</b>	<b>8.147</b>	<b>11,82</b>
EU	1.164	12,27	874	12,23	1.133	13,37	657	11,54	7.176	12,60	6.955	11,51
Drittländer	146	14,76	138	14,59	172	12,08	107	14,35	1.247	14,49	1.191	13,63
<b>Forellen, geräuchert</b>	<b>60</b>	<b>10,85</b>	<b>51</b>	<b>10,51</b>	<b>57</b>	<b>11,91</b>	<b>35</b>	<b>11,24</b>	<b>596</b>	<b>10,64</b>	<b>446</b>	<b>10,74</b>
EU	56	10,76	45	10,13	52	11,91	34	11,07	532	10,51	399	10,52
Drittländer	4	12,14	6	13,33	5	11,89	2	14,21	64	11,70	47	12,64

1) ohne Heringsfilets, roh, paniert, gefroren

Quelle: Statistisches Bundesamt, Wiesbaden

## Fänge deutscher Fischereifahrzeuge

### Angaben in Tonnen Fanggewicht

**Hinweis:** Längenangaben der Fischereifahrzeuge in Meter über alles

### Aal

Fanggebiet	Zone	Große Hoch-seefischerei	Kleine Hochsee- und Küstenfischerei			Gesamt
			ab 20,0 m	10,0 bis 19,99m	bis 9,99 m	
III	EG			7		7
IV EG	EG				41	41
Gesamt:		0	0	7	41	48

### Blauer Wittling

Fanggebiet	Zone	Große Hoch-seefischerei	Kleine Hochsee- und Küstenfischerei			Gesamt
			ab 20,0 m	10,0 bis 19,99m	bis 9,99 m	
Spitzbergen	NSP					0
II a	A					0
II a, III, IV (EG) (Nordsee)	EG	2.654				2.654
Vb, VI, VII	EG	18.090				18.090
VIII a, b ,d	EG					0
VIII e (westliche Biskaya)	EG					0
XII	EG					0
Faröer	FAR	3.744				3.744
Norwegen nördl. 62 ° N, Jan Mayen	NN					0
I, VI, VII, XII, XIV	A					0
Grönland XIV, V, XII	GD					0
Gesamt:		24.488	0	0	0	24.488

### Plattfische unsortiert außer Scholle und Seezunge

Fanggebiet	Zone	Große Hoch-seefischerei	Kleine Hochsee- und Küstenfischerei			Gesamt
			ab 20,0 m	10,0 bis 19,99m	bis 9,99 m	
II a, III, IV (EG) (Nordsee)	EG		60	3	1	64
III	EG					0
IV (alle Zonen)	EG					0
Gesamt		0	60	3	0	64

### Flunder/ Strubbutt

Fanggebiet	Zone	Große Hoch-seefischerei	Kleine Hochsee- und Küstenfischerei			Gesamt
			ab 20,0 m	10,0 bis 19,99m	bis 9,99 m	
III	EG		590	559	279	1.428
IV (alle Zonen)	EG		28	2		30
Gesamt:		0	618	561	279	1.458

### Garnelen

Fanggebiet	Zone	Große Hoch-seefischerei	Kleine Hochsee- und Küstenfischerei			Gesamt
			ab 20,0 m	10,0 bis 19,99m	bis 9,99 m	
III	EG				1	1
IV (alle Zonen)	EG		2.182	12.955	85	15.222
XII	A					
NAFO außerh. nationaler Gewässer 3L	NF					0
Gesamt:		0	2.182	12.955	86	15.223

### Goldlachs (Glasauge)

Fanggebiet	Zone	Große Hoch-seefischerei	Kleine Hochsee- und Küstenfischerei			Gesamt
			ab 20,0 m	10,0 bis 19,99m	bis 9,99 m	
II a (EG), IV (alle Zonen)	EG	323				323
V	EG	94				94
VI, VII	EG	959				959
Island	IS					0
Faröer	FRO	19				19
Gesamt:		1.395	0	0	0	1.395

## Grenadier

Fanggebiet	Zone	Große Hoch-seefischerei	Kleine Hochsee- und Küstenfischerei			Gesamt
			ab 20,0 m	10,0 bis 19,99m	bis 9,99 m	
Grönland XIV, V, XII	GD	29	5			34
Grönland NAFO-1	NFGD	2				2
VII	EG					0
Gesamt:		31	5	0	0	36

## Hai

Fanggebiet	Zone	Große Hoch-seefischerei	Kleine Hochsee- und Küstenfischerei			Gesamt
			ab 20,0 m	10,0 bis 19,99m	bis 9,99 m	
II a (EG), IV (alle Zonen)	EG					0
V EG	EG					0
VI EG	EG					0
VII EG	EG					0
VIII EG	EG					0
Island	IS					0
XII	A					0
Grönland XIV, V, XII	GD					0
Gesamt:		0	0	0	0	0

## Hering

Fanggebiet	Zone	Große Hoch-seefischerei	Kleine Hochsee- und Küstenfischerei			Gesamt
			ab 20,0 m	10,0 bis 19,99m	bis 9,99 m	
Spitzbergen	NSP	284				284
I, II ( einschl. Norw egen )	EG					0
Norw egen nördl. 62 ° N, Jan Mayen	NJM	384				384
III b, c, d (Ostsee)	EG		5.029	4.218	1.729	10.976
IIIa (Skagerak und Kattegat)	EG					0
IVa, IV b (alle Zonen)	EG	23.354	3.799			27.153
IVc, VII d	EG					0
V b (EG), VI a Nord, VI b	EG	3.354				3.354
VII d-k	EG					0
II a	A					0
Gesamt:		27.376	8.828	4.218	1.729	42.151

## Holzmakrele

Fanggebiet	Zone	Große Hoch-seefischerei	Kleine Hochsee- und Küstenfischerei			Gesamt
			ab 20,0 m	10,0 bis 19,99m	bis 9,99 m	
II a, IV (EG) (Nordsee)	EG	1	1			2
V b, VI, VII, VIII a, b, d, e	EG	13.563				13.563
III b, c, d (Ostsee)	EG			273		273
Mauretanien	MRT	210				210
Marokko	MAR	471				471
südpazifischer Ozean	A	8.592				
Gesamt		22.837	1	273	0	23.111

## Kabeljau

Fanggebiet	Zone	Große Hoch-seefischerei	Kleine Hochsee- und Küstenfischerei			Gesamt
			ab 20,0 m	10,0 bis 19,99m	bis 9,99 m	
III a Nord (Skagerrak) (alle Zonen)	EG		83			83
III a Süd (Kattegat)	EG					0
III b, c, d (EG) (Ostsee)	EG		1.660	1.856	629	4.145
IIa (EG), IV (alle Zonen) (Nordsee)	EG		2.095	55		2150
(dav. Norw.)			(1.343)	(14)		(1.357)
Vb,VI	EG					0
(dav. V b, VIa)						()
I, II	A					0
NAFO außerh. nationaler Gewässer 2J/2H	NF					0
NAFO außerh. nationaler Gewässer 3NO	NF					0
NAFO außerh. nationaler Gewässer 3M	NF					0
Faröer (Quote gemeinsam mit Schellfisch)	FAR					0
Norwegen nördl. 62° N, Jan Mayen	NN	880				880
Spitzbergen	NSP	3.234				3234
Grönland XIV, V, XII	GD	2.115				2115
Grönland NAFO-1	NFGD					0
Island V	IS					0
<b>Gesamt:</b>		<b>6.229</b>	<b>3.838</b>	<b>1.911</b>	<b>629</b>	<b>12.607</b>

## Kaisergranat

Fanggebiet	Zone	Große Hoch-seefischerei	Kleine Hochsee- und Küstenfischerei			Gesamt
			ab 20,0 m	10,0 bis 19,99m	bis 9,99 m	
IIIa, III b, c, d (EG)	EG			5	1	6
II a, IV (EG) (Nordsee)	EG		405			405
VI EG	EG					0
<b>Gesamt:</b>		<b>0</b>	<b>405</b>	<b>5</b>	<b>1</b>	<b>411</b>

## Katfisch

Fanggebiet	Zone	Große Hoch-seefischerei	Kleine Hochsee- und Küstenfischerei			Gesamt
			ab 20,0 m	10,0 bis 19,99m	bis 9,99 m	
IIa (EG), III, IV (alle Zonen)	EG		22	1		23
Spitzbergen	NSP	120				120
Norwegen nördl. 62° N, Jan Mayen	NN	2				2
Grönland XIV, V, XII	GD	19				19
Island	IS					0
Grönland NAFO-1	NFGD					0
<b>Gesamt</b>		<b>141</b>	<b>22</b>	<b>1</b>	<b>0</b>	<b>164</b>

## Knurrhahn

Fanggebiet	Zone	Große Hoch-seefischerei	Kleine Hochsee- und Küstenfischerei			Gesamt
			ab 20,0 m	10,0 bis 19,99m	bis 9,99 m	
IV (alle Zonen)	EG		75	3		78
III a	EG					0
<b>Gesamt:</b>		<b>0</b>	<b>75</b>	<b>3</b>	<b>0</b>	<b>78</b>

## Lachs

Fanggebiet	Zone	Große Hoch-seefischerei	Kleine Hochsee- und Küstenfischerei			Gesamt
			ab 20,0 m	10,0 bis 19,99m	bis 9,99 m	
III b, c, d (EG) (Ostsee) (Anzahl)						0
III b, c, d (EG) (Ostsee) (Gewicht in t.)	EG				1	1
<b>Gesamt:</b>		<b>0</b>	<b>0</b>	<b>0</b>	<b>1</b>	<b>1</b>

## Leng

Fanggebiet	Zone	Große Hoch-seefischerei	Kleine Hochsee- und Küstenfischerei			Gesamt
			ab 20,0 m	10,0 bis 19,99m	bis 9,99 m	
II a EG	EG		2			2
IV (alle Zonen)	EG		64	1		65
III, V, VI (EG)	EG					0
VII (EG)	EG					0
Faröer	FAR					0
Norwegen nördl. 62° N, Jan Mayen	NN	1				1
Grönland XIV, V, XII	GD	7				7
<b>Gesamt</b>		<b>8</b>	<b>66</b>	<b>1</b>	<b>0</b>	<b>75</b>

## Limande

Fanggebiet	Zone	Große Hochsee- seefischerei	Kleine Hochsee- und Küstenfischerei			Gesamt
			ab 20,0 m	10,0 bis 19,99m	bis 9,99 m	
III	EG		7			7
IV (alle Zonen)	EG		61	1		62
Gesamt:		0	68	1	0	69

## Lumb

Fanggebiet	Zone	Große Hochsee- seefischerei	Kleine Hochsee- und Küstenfischerei			Gesamt
			ab 20,0 m	10,0 bis 19,99m	bis 9,99 m	
V EG, VI, VII	EG					0
IIa (EG), IV (alle Zonen)	EG		3			3
Faröer	FAR					0
Gesamt:		0	3	0	0	3

## Makrele

Fanggebiet	Zone	Große Hochsee- seefischerei	Kleine Hochsee- und Küstenfischerei			Gesamt
			ab 20,0 m	10,0 bis 19,99m	bis 9,99 m	
II (ohne EG) V b, VI, VII, VIII a, b, d, e,	EG	23.409				23.409
VIII c	EG					0
IIa (EG), III, IV (alle Zonen)	EG	4.976	2		2	4.980
Mauretanien	MRT	116				116
Marokko	MAR	2.530				2.530
südpazifischer Ozean	A					0
Gesamt:		31.031	2	0	2	31.035

## Miesmuscheln

Fanggebiet	Zone	Große Hochsee- seefischerei	Kleine Hochsee- und Küstenfischerei			Gesamt
			ab 20,0 m	10,0 bis 19,99m	bis 9,99 m	
III	EG					0
IV (alle Zonen)	EG		3.708			3708
VIII c	EG					0
Gesamt:		0	3.708	0	0	3.708

## Pilchard

Fanggebiet	Zone	Große Hochsee- seefischerei	Kleine Hochsee- und Küstenfischerei			Gesamt
			ab 20,0 m	10,0 bis 19,99m	bis 9,99 m	
Mauretanien	MAU					0
Marokko	MAR					0
VI, VII, VIII	EG					0
Gesamt:		0	0	0	0	0

## Pollack

Fanggebiet	Zone	Große Hochsee- seefischerei	Kleine Hochsee- und Küstenfischerei			Gesamt
			ab 20,0 m	10,0 bis 19,99m	bis 9,99 m	
II a (EG), IV (alle Zonen)	EG		130	3		133
III	EG		5			5
VI	EG					0
Norw egen nördl. 62 ° N, Jan Mayen	NN					0
Gesamt		0	135	3	0	138

## Rochen

Fanggebiet	Zone	Große Hochsee- seefischerei	Kleine Hochsee- und Küstenfischerei			Gesamt
			ab 20,0 m	10,0 bis 19,99m	bis 9,99 m	
II a (EG), IV (alle Zonen)	EG	2	29	1		32
V b, VI, VII	EG					0
Grönland XIV, V, XII (pelagisch)	GD					0
Island	IS					0
Gesamt		2	29	1	0	32



## Rotbarsch

Fanggebiet	Zone	Große Hoch-seefischerei	Kleine Hochsee- und Küstenfischerei			Gesamt
			ab 20,0 m	10,0 bis 19,99m	bis 9,99 m	
II a (EG)	EG		1			1
II a	A	408				408
IV (alle Zonen)	EG		1			1
VI EG	EG					0
VII	EG					0
XII, XIV, V	A	890				890
Faröer	FAR					0
Grönland NAFO-1	NFGD	4				4
Grönland XIV, V, XII (Grund.)	GD	1.562				1.562
Grönland XIV, V, XII (pelagisch)	GD					0
NAFO außerh. nationaler Gewässer	A					0
Norwegen nördl. 62 ° N, Jan Mayen	NN	10				10
Spitzbergen	NSP	24				24
<b>Gesamt:</b>		<b>2.898</b>	<b>2</b>	<b>0</b>	<b>0</b>	<b>2.900</b>

## Rotzunge

Fanggebiet	Zone	Große Hoch-seefischerei	Kleine Hochsee- und Küstenfischerei			Gesamt
			ab 20,0 m	10,0 bis 19,99m	bis 9,99 m	
IV	EG		4	1		5
IV	N		3			3
III	EG					0
<b>Gesamt:</b>		<b>0</b>	<b>7</b>	<b>1</b>	<b>0</b>	<b>8</b>

## Sardinella

Fanggebiet	Zone	Große Hoch-seefischerei	Kleine Hochsee- und Küstenfischerei			Gesamt
			ab 20,0 m	10,0 bis 19,99m	bis 9,99 m	
IIIa; III b, c, d	EG	18		39		57
Mauretania	MRT	2.186				2.186
Marokko	MAR	2.750				2.750
<b>Gesamt:</b>		<b>4.954</b>	<b>0</b>	<b>39</b>	<b>0</b>	<b>2.243</b>

## Scharbe/ Rauhe Scharbe

Fanggebiet	Zone	Große Hoch-seefischerei	Kleine Hochsee- und Küstenfischerei			Gesamt
			ab 20,0 m	10,0 bis 19,99m	bis 9,99 m	
IIIa; III b, c, d (Ostsee)	EG		170	482	30	682
IV (alle Zonen)	EG		273	6		279
VII	EG					0
Island	IS					0
Spitzbergen	NSP	46				46
<b>Gesamt:</b>		<b>46</b>	<b>443</b>	<b>488</b>	<b>30</b>	<b>1.007</b>

## Schellfisch

Fanggebiet	Zone	Große Hoch-seefischerei	Kleine Hochsee- und Küstenfischerei			Gesamt
			ab 20,0 m	10,0 bis 19,99m	bis 9,99 m	
IIIa (alle Zonen); III b, c, d (Ostsee)	EG		111	1		112
IIa (EG), IV (alle Zonen) (Nordsee)	EG		642	3		645
(dav. Norw.)			(296)			(296)
Vb, VI	EG					0
(dav. Vb, VIa)						
Faröer	FAR					0
Norwegen nördl. 62 ° N, Jan Mayen	NN	78				78
Grönland XIV, V, XII	GD	10				10
Spitzbergen	NSP	65				65
<b>Gesamt:</b>		<b>153</b>	<b>753</b>	<b>4</b>	<b>0</b>	<b>910</b>

## Scholle

Fanggebiet	Zone	Große Hochsee- seefischerei	Kleine Hochsee- und Küstenfischerei			Gesamt
			ab 20,0 m	10,0 bis 19,99m	bis 9,99 m	
III a Nord (Skagerrak)	EG		26			26
III a Süd (Kattegat)	EG			1		1
III b, c, d (Ostsee)	EG		70	184	52	306
IIa (EG), IV (alle Zonen) (Nordsee)	EG		3.943	33		3.976
(dav. Norw.)			(11)			(11)
Gesamt:		0	4.039	218	52	4.309

## Schwarzer/ Weißer Heilbutt

Fanggebiet	Zone	Große Hochsee- seefischerei	Kleine Hochsee- und Küstenfischerei			Gesamt
			ab 20,0 m	10,0 bis 19,99m	bis 9,99 m	
Grönland XIV, V, XII	GD	3.559				3.559
Grönland NAFO-1	NFGD	1661				1.661
Norw egen nördl. 62 ° N, Jan Mayen	NN	6				6
Spitzbergen	NSP	17				17
IV (alle Zonen)	EG		4			4
Gesamt		5.243	4	0	0	5.247

## Seelachs

Fanggebiet	Zone	Große Hochsee- seefischerei	Kleine Hochsee- und Küstenfischerei			Gesamt
			ab 20,0 m	10,0 bis 19,99m	bis 9,99 m	
IIa (EG), III, IV (alle Zonen)	EG		7.979	15	10	8.004
(dav. Norw.)			(6.261)	(3)		(6.264)
Vb, VI	EG					0
Faröer	FAR					0
Norw egen nördl. 62 ° N, Jan Mayen	NN	95				95
Spitzbergen	NSP	1				1
Grönland XIV, V, XII	GD	44				44
Island	IS					0
Grönland XIV, V, XII	GD					0
Südpazifischer Ozean	A					0
Gesamt:		140	7.979	15	10	8.144

## Seehecht

Fanggebiet	Zone	Große Hochsee- seefischerei	Kleine Hochsee- und Küstenfischerei			Gesamt
			ab 20,0 m	10,0 bis 19,99m	bis 9,99 m	
IIa (EG), IV (alle Zonen) (Nordsee)	EG		743			743
III a, III b, c, d (EG)	EG		2			2
VI	EG					0
Norw egen nördl. 62 ° N, Jan Mayen	NN					0
Gesamt:		0	745	0	0	745

## Seeteufel

Fanggebiet	Zone	Große Hochsee- seefischerei	Kleine Hochsee- und Küstenfischerei			Gesamt
			ab 20,0 m	10,0 bis 19,99m	bis 9,99 m	
III a EG	EG		1			1
II a (EG), IV (alle Zonen)	EG		316	1		317
Vb, VI	EG		102			102
VII, VIII	EG		305			305
Gesamt:		0	724	1	0	725

## Seezunge

Fanggebiet	Zone	Große Hochsee- seefischerei	Kleine Hochsee- und Küstenfischerei			Gesamt
			ab 20,0 m	10,0 bis 19,99m	bis 9,99 m	
IIIa; III b, c, d (EG)	EG			2		2
II (EG), IV (alle Zonen) (Nordsee)	EG		536	55		591
Gesamt:		0	536	57	0	593

## Sonstige Fische

Fanggebiet	Zone	Große Hochsee- seefischerei	Kleine Hochsee- und Küstenfischerei			Gesamt
			ab 20,0 m	10,0 bis 19,99m	bis 9,99 m	
Andere Arten Norw egen IV	EG					0
II a (EG)	EG					0
III a Süd	EG					0
III a Nord	EG					0
III b, c, d (EG)	EG		2	216	1.540	1.758
IV (alle Zonen)	EG		5.081	3	1	5.085
V (EG)	EG					0
VI (EG)	EG		14			14
VI (EG)	XNE					0
VII (EG)	EG	3	18			21
VIII (EG)	EG					0
IX (EG)	EG					0
XII (EG)	EG					0
XII, XIV	XNE		146			146
Grönland XIV, V, XII	GD	6				6
Island V	IS					0
Mauretarien	MRT	10				10
Marokko	MAR	10				10
NAFO außerh. nationaler Gew ässer	NF					0
Norw egen nördl. 62 ° N, Jan Mayen	NN					0
Spitzbergen	NSP	3				3
südpazifischer Ozean	A					0
Gesamt		32	5.261	219	1.541	7.043

## Sprotte

Fanggebiet	Zone	Große Hochsee- seefischerei	Kleine Hochsee- und Küstenfischerei			Gesamt
			ab 20,0 m	10,0 bis 19,99m	bis 9,99 m	
III AN	EG		47			47
III b, c, d (Ostsee)	EG		9.116	815		9.931
VII d, e	EG					0
IIa (EG) , IV (EG) (Nordsee)	EG		1.544			1.544
Gesamt:		0	10.707	815	0	11.522

## Steinbutt

Fanggebiet	Zone	Große Hochsee- seefischerei	Kleine Hochsee- und Küstenfischerei			Gesamt
			ab 20,0 m	10,0 bis 19,99m	bis 9,99 m	
III	EG		13	27	25	65
IV (alle Zonen)	EG		178	3		181
VI, VII	EG					0
Gesamt:		0	191	30	25	246

## Stint

Fanggebiet	Zone	Große Hochsee- seefischerei	Kleine Hochsee- und Küstenfischerei			Gesamt
			ab 20,0 m	10,0 bis 19,99m	bis 9,99 m	
II a (EG), IIIa, IV (alle Zonen)	EG					0
III b, c, d (Ostsee)	EG					0
Gesamt		0	0	0	0	0

## Taschenkrebs

Fanggebiet	Zone	Große Hoch-seefischerei	Kleine Hochsee- und Küstenfischerei			Gesamt
			ab 20,0 m	10,0 bis 19,99m	bis 9,99 m	
IIIa; III b, c, d (Ostsee)	EG					0
II a (EG), IV (alle Zonen)(Nordsee)	EG		77	16		93
V, VI, VII	EG					0
<b>Gesamt</b>		0	77	16	0	93

## Tintenfisch

Fanggebiet	Zone	Große Hoch-seefischerei	Kleine Hochsee- und Küstenfischerei			Gesamt
			ab 20,0 m	10,0 bis 19,99m	bis 9,99 m	
II a (EG), III, IV (alle Zonen)(Nordsee), VII	EG		6			6
<b>Gesamt</b>		0	6	0	0	6

## Thunartige Fische

Fanggebiet	Zone	Große Hoch-seefischerei	Kleine Hochsee- und Küstenfischerei			Gesamt
			ab 20,0 m	10,0 bis 19,99m	bis 9,99 m	
Mauretanien	MAU					0
<b>Gesamt</b>		0	0	0	0	0

## Wittling

Fanggebiet	Zone	Große Hoch-seefischerei	Kleine Hochsee- und Küstenfischerei			Gesamt
			ab 20,0 m	10,0 bis 19,99m	bis 9,99 m	
III a	EG		1			1
III b ,c ,d (Ostsee)	EG		56	472	2	530
II a (EG), IV (alle Zonen)	EG	3	26			29
(dav. Norw.)			(12)			(12)
Faröer	FAR					0
Vb, VI	EG					0
XII, XIV	A					0
<b>Gesamt:</b>		3	83	472	2	560

## Zusammenfassung:

Fanggebiet	Zone	Große Hoch-seefischerei	Kleine Hochsee- und Küstenfischerei			Gesamt
			ab 20,0 m	10,0 bis 19,99m	bis 9,99 m	
EG-Meer einschl. Norw. IV	EG	90.795	51.404	22.318	4.429	168.946
Außerhalb nationaler Zonen	A	9.898	146	0	0	1.444
Gewässer der Faröer	FAR	3.763	0	0	0	3.763
NAFO außerh. nationaler Gewässer	NF-A	0	0	0	0	0
Gewässer Grönland NAFO-1	NFGD	1.667	0	0	0	1.667
Grönländische Gewässer	GD	7.334	5	0	0	7.339
Isländische Gewässer	IS	0	0	0	0	0
Gewässer Norwegens nördl. 62°	NN	1.072	0	0	0	1.072
Gewässer Norwegen Spitzbergen	NSP	4.178	0	0	0	4.178
Gewässer Mauretaniens	MAU	2.522	0	0	0	2.522
Gewässer Marokkos	MAR	5.761	0	0	0	5.761
<b>Gesamt:</b>		126.990	51.555	22.318	4.429	205.292

## Übersicht über Fangmengen und deren bisherige Ausnutzung 2014

Stand: 19.01.2015

### I. Quoten im EU-Meer, IV (Norwegen) und außerhalb von Drittlandstaaten

1 Kabeljau (COD) Gebiet	Quoten			Ausnutzung 2014 vorläufig				Rest
	Gesamt	Hochsee	Kutter	Hochsee	Kutter	Gesamt	%	
1 Skagerrak ~ COD/03AN.	87		87	84,5	84,5	97,6	2	
2 Beifänge von Kabeljau in Kattegatt ~ COD/03AS.	1		1	0,0	0,0	0,4	1	
3 IV; IIa (EU); der Teil von IIIa, der nicht zum Skagerrak und Kattegatt gehört ~ COD/2A3AX4	2.460	0	2.460	2.256,9	2.256,9	91,8	203	
4 - davon in IV (NOR) max. EU 20.254 t ~ COD/*04N-				1.433,2	1.433,2			
5 Vb; Vb (EU/international W12°00W); XII und XIV (EU/international) ~ COD/5W6-14	1		1				1	
6 Beifänge von Kabeljau in VIa; Vb (EU/international Ö12°00W) ~ COD/5BE6A	0		0				0	

2 Dorsch (COD) Gebiet	Quoten			Ausnutzung 2014 vorläufig				Rest
	Gesamt	Hochsee	Kutter	Hochsee	Kutter	Gesamt	%	
1 Unterdivisionen 22-24 ~ COD/3BC+24	4.206		4.206	3.718,5	3.718,5	88,4	488	
2 Unterdivisionen 25-32 (EU) ~ COD/3DX32.	5.796		5.796	791,3	791,3	13,7	5.005	

3 Schellfisch (HAD) Gebiet	Quoten			Ausnutzung 2014 vorläufig				Rest
	Gesamt	Hochsee	Kutter	Hochsee	Kutter	Gesamt	%	
1 IIIa; Unterdivisionen 22-32 (EU) ~ HAD/3A/BCD	121		121	114,8	114,8	94,9	6	
2 IV; IIa (EU) ~ HAD/2AC4.	685	0	685	677,6	677,6	98,9	7	
3 - davon in IV (NOR) max. EU 23.862 t ~ HAD/*04N-				321,8	321,8			
4 Vb, XII und XIV (EU/international) ~ HAD/6B1214 = allgemeine Quote	3						3	
5 Vb und VIa (EU/international) ~ HAD/5BC6A. = allgemeine Quote	5						5	

4 Seelachs (POK) Gebiet	Quoten			Ausnutzung 2014 vorläufig				Rest
	Gesamt	Hochsee	Kutter	Hochsee	Kutter	Gesamt	%	
1 IIIa und IV; IIIa, IIIb, IIIc und Unterdivisionen 22-32 (EU) ~ POK/2A34.	9.825	0	9.825	0,0	8.763,4	8.763,4	89,2	1.061
2 VI; Vb, XII und XIV (EU/international) ~ POK/56-14	9	9	0				9	

6 Wittling (WHG) Gebiet	Quoten			Ausnutzung 2014 vorläufig				Rest
	Gesamt	Hochsee	Kutter	Hochsee	Kutter	Gesamt	%	
1 IIIa ~ WHG/03A.	3		3	1,3	1,3	44,0	2	
2 IV; IIa (EU) ~ WHG/2AC4. = allgemeine Quote	80	0		0,0	31,5	31,5	39,3	49
3 - davon in IV (NOR) max. EU 10.320 t ~ WHG/*04N-					12,6	12,6		
4 VI; Vb (EU/international), XII und XIV (international) ~ WHG/56-14 = allgemeine Quote	2						2	

7 Scholle (PLE) Gebiet	Quoten			Ausnutzung 2014 vorläufig				Rest
	Gesamt	Hochsee	Kutter	Hochsee	Kutter	Gesamt	%	
1 Skagerrak ~ PLE/03AN.	40		40	25,7	25,7	64,2	14	
2 Kattegatt ~ PLE/03AS.	22		22	1,2	1,2	5,3	21	
3 IV; IIa (EU); der Teil von IIIa, der nicht zum Skagerrak/Kattegat gehört ~ PLE/2A3AX4	6.387		6.387	4.223,8	4.223,8	66,1	2.163	
4 - davon in IV (NOR) max. EU 42.723 t ~ PLE/*04N-				10,8	10,8			
5 EU-Gewässer der Unterdivisionen 22-32 ~ PLE/3BCD-C	571		571	379,9	379,9	66,5	191	

8 Seezunge (SOL) Gebiet	Quoten			Ausnutzung 2014 vorläufig				Rest
	Gesamt	Hochsee	Kutter	Hochsee	Kutter	Gesamt	%	
1 IIIa; Unterdivisionen 22-32 (EU) ~ SOL/3A/BCD	15		15	2,2	2,2	14,6	13	
2 IIa und IV (EU) ~ SOL/24-C.	656	0	656	642,4	642,4	97,9	14	

Stand: 19.01.2015

### 9 Blauer Wittling (WHB)

Gebiet	Quoten			Ausnutzung 2014 vorläufig				
	Gesamt	Hochsee	Kutter	Hochsee	Kutter	Gesamt	%	Rest
1 I, II, III, IV, V, VI, VII, VIIIabde, XII und XIV (EU/international) ~ WHB/1X14	26.105	26.105	0	24.408,1	0,0	24.408,1	93,5	1.697
2 - davon max. 61,4 % in Norwegen und Jan Mayen ~ WHB/NZJM1	6.762	6.762		8,2	0,0	8,2	0,1	
3 - davon in färöischen Gewässern max. EU 25.000 t ~ WHB/05-F.				3.683,6		3.683,6		

### 10 Makrele (MAC)

Gebiet	Quoten			Ausnutzung 2014 vorläufig				
	Gesamt	Hochsee	Kutter	Hochsee	Kutter	Gesamt	%	Rest
1 VI, VII, VIIIabde; Vb (EU/international); IIa, XII und XIV (international) ~ MAC/2CX14-	25.972	25.972	0	25.977,1		25.977,1	100,0	-5
2 - davon in IVa (EU) vom 01.01.-15.02. und 01.09. - 31.12. ~ MAC/4A-EN	11.135	11.082	53	3.876,7		3.876,7	34,8	
3 - davon in IIa (NOR) ~ MAC/2AN-	2.557	2.550	7					
4 VIIIc, IX und X; CECAF 34.1.1 (EU) ~ MAC/8C3411	1.206	1.206	0	1.206,0		1.206,0	100,0	0
5 - davon VIIIabd ~ MAC/8ABD.	1.206	1.206	0	1.206,0		1.206,0	100,0	
6 - davon VIIIb ~ MAC/08B.								
7 IIIa und IV; IIa, IIIbc und Unterdivisionen 22-32 (EU) ~ MAC/2A34.	1.184	1.099	85	1.099,2	4,6	1.103,8	93,2	81
8 - davon in IVa (NOR) ~ MAC/4AN.					0,2	0,2		

### 11 Sprotte (SPR)

Gebiet	Quoten			Ausnutzung 2014 vorläufig				
	Gesamt	Hochsee	Kutter	Hochsee	Kutter	Gesamt	%	Rest
1 IIIa ~ SPR/03A.	47		47		46,8	46,8	99,5	0
2 - davon max. 5 % Beifänge von Kliesche, Wittling und Schellfisch ~ OTH/03A.	2							
3 Unterdivisionen 22-32 (EU) ~ SPR/3BCD-C	11.072		11.072		10.607,5	10.607,5	95,8	464
4 - davon max. 8 % Beifänge von HER ~ HER/3BCDC	1.200				441,7	441,7	36,8	
5 VIId und VIIe ~ SPR/7DE.	26	26	0					26
6 IIa und IV (EU) ~ SPR/2AC4-C = allgemeine Quote	1.546				1.543,7	1.543,7	99,9	2
7 - davon max. 2 % Beifänge von Kliesche und Wittling ~ OTH/2AC4C	31							

### 12 Seehecht (HKE)

Gebiet	Quoten			Ausnutzung 2014 vorläufig				
	Gesamt	Hochsee	Kutter	Hochsee	Kutter	Gesamt	%	Rest
1 IIa und IV (EU) ~ HKE/2AC4-C	216		216	0,0	119,9	119,9	55,5	96
2 IIIa; Unterdivisionen 22-32 (EU) ~ HKE/3A/BCD	3		3		1,7	1,7	58,0	1
3 VI und VII; Vb (EU/international), XII und XIV (international) ~ HKE/571214	0	0	0					0
4 - davon VIIIabde ~ HKE/8ABDE								

### 13 Seeteufel (ANF)

Gebiet	Quoten			Ausnutzung 2014 vorläufig				
	Gesamt	Hochsee	Kutter	Hochsee	Kutter	Gesamt	%	Rest
1 VI; Vb (EU/international); XII und XIV (international) ~ ANF/56-14	163	0	163		150,8	150,8	92,5	12
2 VII ~ ANF/07.	360	0	360		351,6	351,6	97,6	9
3 - davon max. 5 % in VIIIabde ~ ANF/8ABDE	17							
4 IIa und IV (EU) ~ ANF/2AC4-C	335		335		325,7	325,7	97,2	9
5 - davon max. 10 % in VI; Vb (EU/international); XII+XIV (internat.) ~ ANF/56-14	30							
6 IV (NOR) ~ ANF/04-N.	18		18		13,2	13,2	73,1	5

### 14 Lachs (SAL)

Gebiet	Quoten			Ausnutzung 2014 vorläufig				
	Gesamt	Hochsee	Kutter	Hochsee	Kutter	Gesamt	%	Rest
1 Unterdivisionen 22-31 (EU) - Angabe in Stück ~ SAL/3BCD-F	2.457		2.457		1.209,0	1.209,0	49,2	1.248

Stand: 19.01.2015

15 Hering (HER) Gebiet	Quoten			Ausnutzung 2014 vorläufig				
	Gesamt	Hochsee	Kutter	Hochsee	Kutter	Gesamt	%	Rest
1 IIIa ~ HER/03A.	433		433		361,9	361,9	83,6	71
2 - davon max. 50 % in IV (EU) ~ HER/04-C.	355				278,0	278,0	78,3	
3 IIIa ~ HER/03A-BC	51		51					51
4 VIIghjk (erweitert gemäß Fußnote) ~ HER/7G-K.	584	584	0	577,9		577,9	98,9	6
5 IV und VIId; IIa (EU) ~ HER/2A47DX	65		65					65
6 Vb, VIb und VIaN-Teilgebiet (EU/international) ~ HER/5B6ANB	3.361	3.361	0	3.354,2		3.354,2	99,8	7
7 IVc, VIId (außer Blackwater-Bestand) ~ HER/4CXB7D	10.135	10.135	0	9.097,5		9.097,5	89,8	1.037
8 - davon max. 50 % in IVb ~ HER/04B.	358							
9 IV nördlich 53° 30'N (EU/NOR) ~ HER/4AB.	27.533	23.355	4.178	23.353,6	4.036,8	27.390,5	99,5	142
10 - davon in IVa ~ HER/04A.				19.340,4	3.625,8	22.966,2		
11 - davon in IVb ~ HER/04B.				4.013,3	411,0	4.424,3		
12 - davon NOR S62°N max. EU 50.000 t ~ HER/04N.								
13 - davon in IVa NOR S62°N ~ HER/4AN.								
14 - davon IVb (NOR S62°N) ~ HER/4BN.								
15 I und II (EU/NOR/international) ~ HER/1/2-	690	690	0	668,9		668,9	96,9	21
16 - davon NOR N62°N und Jan Mayen max. EU 24.519 t ~ HER/2AJMN	0		0	384,4		384,4	#Fehler	
17 - davon in Spitzbergen ~ Hilfs-EUCode: HER/1/2NSP				284,5		284,5		
18 Unterdivisionen 22-24 - westliche Ostsee ~ HER/3BC+24	10.500		10.500		10.237,3	10.237,3	97,5	263
19 Unterdivisionen 25-27, 28.2, 29 und 32 (EU) - östliche Ostsee ~ HER/3D-R30	1.291		1.291		1.289,7	1.289,7	99,9	1

16 Bastardmakrele (JAX) Gebiet	Quoten			Ausnutzung 2014 vorläufig				
	Gesamt	Hochsee	Kutter	Hochsee	Kutter	Gesamt	%	Rest
1 IVb, IVc und VIId (EU) ~ JAX/4BC7D	1.624	1.624	0	1.616,7		1.616,7	99,6	7
2 - davon max. 5 % aus VIId anrechenbar auf JAX/2A-14 ~ JAX/2A-14	59	59						
3 - davon max. 5 % Beifänge von BOR, HAD, WHG, MAC ~ OTH/4BC7D	59	59						
4 IIa und IVa (EU); VI, VIIa-c, VIIe-k, VIIIabde; Vb (EU/international); XII+XIV (international) ~ JAX/2A-14	24.152	24.151	1	17.336,0	1,0	17.337,0	71,8	6.815
5 - davon max. 5 % aus IIa+IVa vom 30.06. anrechenbar auf JAX/4BC7D ~ JAX/4BC7D	446	446						
6 - davon max. 5 % in VIId ~ JAX/07D.	446	446						
7 - davon max. 5 % Beifänge von BOR, HAD, WHG, MAC ~ OTH/2A-14	446	446		174,7		174,7	39,2	

17 Kaisergranat (NEP) Gebiet	Quoten			Ausnutzung 2014 vorläufig				
	Gesamt	Hochsee	Kutter	Hochsee	Kutter	Gesamt	%	Rest
1 IIIa; Unterdivisionen 22-32 (EU) ~ NEP/3A/BCD	12		12		7,5	7,5	60,9	5
2 IIa und IV (EU) ~ NEP/2AC4-C	484		484		417,7	417,7	86,3	67
3 IV (NOR) ~ NEP/04-N.	0		0					0

18 Stintdorsch (NOP) Gebiet	Quoten			Ausnutzung 2014 vorläufig				
	Gesamt	Hochsee	Kutter	Hochsee	Kutter	Gesamt	%	Rest
1 IIIa; IIa und IV (EU) ~ NOP/2A3A4.	20		20					20
2 - davon max. 5 % Beifänge von HAD und WHG ~ OT2/2A3A4	1							

19 Rotbarsch (RED) Gebiet	Quoten			Ausnutzung 2014 vorläufig				
	Gesamt	Hochsee	Kutter	Hochsee	Kutter	Gesamt	%	Rest
1 V (EU/international); XII und XIV (international) ~ RED/51214D	598	598	0	598,0		598,0	100,0	0



Stand: 19.01.2015

20 Steinbutt/Glattbutt (T/B) Gebiet	Quoten			Ausnutzung 2014 vorläufig				
	Gesamt	Hochsee	Kutter	Hochsee	Kutter	Gesamt	%	Rest
1 Ila und IV (EU) ~ T/B/2AC4-C	266		266		265,7	265,7	99,9	0
2 - davon Steinbutt ~ TUR/2AC4-C					197,1	197,1		
3 - davon Glattbutt ~ BLL/2AC4-C					68,5	68,5		

21 Rochen (SRX) Gebiet	Quoten			Ausnutzung 2014 vorläufig				
	Gesamt	Hochsee	Kutter	Hochsee	Kutter	Gesamt	%	Rest
1 Beifänge von Rochen in Ila und IV (EU) ~ SRX/2AC4-C	35		35		32,1	32,1	91,6	3
2 - davon Kuckucksrochen ~ RJN/2AC4-C								
3 - davon Blondrochen ~ RJH/2AC4-C								
4 - davon Fleckrochen ~ RJW/2AC4-C								
5 Ila (EU) ~ SRX/03A-C.								
6 VIa, VIb, VIIa-c und VIIe-k (EU) ~ SRX/67AKXD	0		0					0
7 - davon max. 5 % in VIId (EU) ~ SRX/*07D.	1							

22 Kliesche/Flunder (D/F) Gebiet	Quoten			Ausnutzung 2014 vorläufig				
	Gesamt	Hochsee	Kutter	Hochsee	Kutter	Gesamt	%	Rest
1 Ila und IV (EU) ~ D/F/2AC4-C	2.582		2.582		312,2	312,2	12,1	2.270
2 - davon Kliesche ~ DAB/2AC4-C					282,0	282,0		
3 - davon Flunder ~ FLE/2AC4-C					30,2	30,2		

23 Limande/Rotzunge (LW) Gebiet	Quoten			Ausnutzung 2014 vorläufig				
	Gesamt	Hochsee	Kutter	Hochsee	Kutter	Gesamt	%	Rest
1 Ila und IV (EU) ~ LW/2AC4-C	122		122		57,6	57,6	47,3	64
2 - davon Limande ~ LEM/2AC4-C					54,1	54,1		
3 - davon Rotzunge ~ WIT/2AC4-C					3,5	3,5		

24 Dornhai (DGS) Gebiet	Quoten			Ausnutzung 2014 vorläufig				
	Gesamt	Hochsee	Kutter	Hochsee	Kutter	Gesamt	%	Rest
1 Ila und IV (EU) ~ DGS/2AC4-C	0		0	0,0	0,0	0,0	#Fehler	0
2 I, V-VIII, XII und XIV (EU/international) ~ DGS/15X14	0		0					0
3 Ila (EU) ~ DGS/03A-C.					0,1	0,1		0

25 Butte (LEZ) Gebiet	Quoten			Ausnutzung 2014 vorläufig				
	Gesamt	Hochsee	Kutter	Hochsee	Kutter	Gesamt	%	Rest
1 Ila und IV (EU) ~ LEZ/2AC4-C	6		6		0,8	0,8	14,0	5

26 Schw. Degenfisch (BSF) Beifang Gebiet	Quoten			Ausnutzung 2014 vorläufig				
	Gesamt	Hochsee	Kutter	Hochsee	Kutter	Gesamt	%	Rest
1 I, II, III und IV (EU/international) ~ BSF/1234- = allgemeine Quote	3							3
2 V, VI, VII und XII (EU/international) ~ BSF/56712- = allgemeine Quote	125	74						125

27 Goldlachs (ARU) Gebiet	Quoten			Ausnutzung 2014 vorläufig				
	Gesamt	Hochsee	Kutter	Hochsee	Kutter	Gesamt	%	Rest
1 III und IV (EU) ~ ARU/34-C = allgemeine Quote	205	195		204,3		204,3	99,8	0
2 V, VI und VII (EU/international) ~ ARU/567.	1.117	1.117	0	999,8		999,8	89,5	117
3 I und II (EU/international) ~ ARU/1/2.	27	27	0					27

28 Lumb (USK) Gebiet	Quoten			Ausnutzung 2014 vorläufig				
	Gesamt	Hochsee	Kutter	Hochsee	Kutter	Gesamt	%	Rest
1 Beifänge von Lumb in I, II und XIV (EU/international) ~ USK/1214E1	1				0,6	0,6	41,3	1
2 Ila; Unterddivisionen 22-32 (EU) ~ USK/3A/BCD	8		8		0,0	0,0	0,1	8
3 Beifänge von Lumb in IV (EU) ~ USK/04-C.	21				2,0	2,0	9,3	19
4 Beifänge von Lumb in V, VI und VII (EU/international) ~ USK/567E1.	13							13
5 IV (NOR) ~ USK/04-N.	2		2		1,1	1,1	52,6	1



**29 Grenadierfisch (RNG) Beifang**

Gebiet	Quoten			Ausnutzung 2014 vorläufig				
	Gesamt	Hochsee	Kutter	Hochsee	Kutter	Gesamt	%	Rest
1 I, II und IV (EU/international) ~ RNG/124- = allgemeine Quote	1							1
2 III (EU/international) ~ RNG/03- = allgemeine Quote	3							3
3 Vb, VI, VII (EU/international) ~ RNG/5B67- = allgemeine Quote	9							9
4 - davon max. 10 % in VIII, IX, X, XII und XIV (EU/international) ~ RNG/*8X14-	1							
5 VIII, IX, X, XII und XIV (EU/international) ~ RNG/8X14- = allgemeine Quote	21	0						21
6 - davon max. 10 % in Vb, VI, VII (EU/international) ~ RNG/*5B67-	2							

**30 Blauleng (BLI)**

Gebiet	Quoten			Ausnutzung 2014 vorläufig				
	Gesamt	Hochsee	Kutter	Hochsee	Kutter	Gesamt	%	Rest
1 II und IV (EU/international) ~ BLI/24- = allgemeine Quote	1							1
2 III (EU/international) ~ BLI/03- = allgemeine Quote	2							2
3 Vb, VI, VII (EU/international) ~ BLI/5B67- = allgemeine Quote	25							25

**31 Leng (LIN)**

Gebiet	Quoten			Ausnutzung 2014 vorläufig				
	Gesamt	Hochsee	Kutter	Hochsee	Kutter	Gesamt	%	Rest
1 I und II (EU/international) ~ LIN/1/2- = allgemeine Quote	5				1,9	1,9	38,7	3
2 IIIa; IIIbcd (EU) ~ LIN/3A/BCD	1		1		0,5	0,5	38,5	1
3 IV (EU) ~ LIN/04-C.	50		50		40,4	40,4	80,1	10
4 V (EU/international) ~ LIN/05EI.	6		6					6
5 VI, VII, VIII, IX, X, XII und XIV (EU/international) ~ LIN/6X14.	19		19		0,3	0,3	1,4	19
6 IV (NOR) ~ LIN/04-N.	29		29		27,9	27,9	96,2	1

**32 Tiefseehaie (DWS) Beifang**

Gebiet	Quoten			Ausnutzung 2014 vorläufig				
	Gesamt	Hochsee	Kutter	Hochsee	Kutter	Gesamt	%	Rest
1 V, VI, VII, VIII und IX (EU/international) ~ DWS/56789- = allgemeine Quote	0							0

**33 Heringshai (POR)**

Gebiet	Quoten			Ausnutzung 2014 vorläufig				
	Gesamt	Hochsee	Kutter	Hochsee	Kutter	Gesamt	%	Rest
1 Gew. von Französisch-Guayana, Kattegat, Skagerrak, I-X+XII+XIV (EU); CECAF 34.1.1, 34.1.2 und 34.2 (EU) ~ POR/3-1234	0		0					0

**34 Gabeldorsch (GFB) Beifang**

Gebiet	Quoten			Ausnutzung 2014 vorläufig				
	Gesamt	Hochsee	Kutter	Hochsee	Kutter	Gesamt	%	Rest
1 I, II, III und IV (EU/international) ~ GFB/1234- = allgemeine Quote	10							10
2 V, VI und VII (EU/international) ~ GFB/567- = allgemeine Quote	11							11
3 - davon max. 8% in VIII und IX (EU/international) ~ GFB/*89-	1							

**35 Schwarzer Heilbutt (GHL)**

Gebiet	Quoten			Ausnutzung 2014 vorläufig				
	Gesamt	Hochsee	Kutter	Hochsee	Kutter	Gesamt	%	Rest
1 IIa und IV (EU); Vb und VI (EU/international) ~ GHL/2A-C46 = allgemeine Quote	43	22			0,3	0,3	0,6	43

Stand: 19.01.2015

### 36 Sandaal (SAN)

Gebiet	Quoten			Ausnutzung 2014 vorläufig				
	Gesamt	Hochsee	Kutter	Hochsee	Kutter	Gesamt	%	Rest
1 Ila, IIIa und IV (EU) mit Ausnahme der Gewässer innerhalb von 6 sm von den Basislinien des Vereinigten Königreichs bei Shetland, Fair Isle und Foula ~ SAN/2A3A4.	5.098		5.098		5.052,0	5.052,0	99,1	46
2 - davon Bewirtschaftungsgebiet 1 ~ SAN/234_1	907		907		871,1	871,1	96,0	
3 - davon Bewirtschaftungsgebiet 2 ~ SAN/234_2	1		1					
4 - davon Bewirtschaftungsgebiet 3 ~ SAN/234_3	4.183		4.183		4.180,9	4.180,9	99,9	
5 - davon Bewirtschaftungsgebiet 4 ~ SAN/234_4	7		7					
6 - davon Bewirtschaftungsgebiet 5 ~ SAN/234_5	0		0					
7 - davon max. 2 % Beifänge von DAB, MAC, WHG ~ OT1/*2A3A4	6							
7 - davon Bewirtschaftungsgebiet 6 ~ SAN/234_6	0		0					
8 - davon Bewirtschaftungsgebiet 7 ~ SAN/234_7	0		0					

### 38 Andere Arten (OTH)

Gebiet	Quoten			Ausnutzung 2014 vorläufig				
	Gesamt	Hochsee	Kutter	Hochsee	Kutter	Gesamt	%	Rest
1 IV (NOR) - Einzelquote für DEU ~ OTH/04-N.	883		883		789,8	789,8	89,4	93

## II. Quoten in Drittlandgewässern, NAFO, NEAFC und Südpazifik

### 50 Nordwestatlantik (NAFO)

Gebiet	Quoten			Ausnutzung 2014 vorläufig				
	Gesamt	Hochsee	Kutter	Hochsee	Kutter	Gesamt	%	Rest
1 Kabeljau ~ COD/N3M.	0	0	0					0
2 Schwarzer Heilbutt ~ GHL/N3LMNO	0	0	0					0
3 Rotbarsch ~ RED/N3LN.	0	0	0					0
4 Rotbarsch ~ RED/N3M.	35	35	0					35

### 51 Färöer

Gebiet	Quoten			Ausnutzung 2014 vorläufig				
	Gesamt	Hochsee	Kutter	Hochsee	Kutter	Gesamt	%	Rest
1 Kabeljau und Schellfisch ~ C/H/05B-F.	0	0	0					0
2 - davon Kabeljau ~ COD/05B-F.								
3 - davon Schellfisch ~ HAD/05B-F.								
4 Blauer Wittling ~ WHB/2A4AXF	60	60	0	60,0		60,0	100,0	0
5 Leng und Blauleng ~ B/L/05B-F.	339	297	42					339
6 - davon Leng ~ LIN/05B-F.								
7 - davon Blauleng ~ BLI/05B-F.								
8 Seelachs ~ POK/05B-F.	272	212	60					272
9 Rotbarsch ~ RED/05B-F.	1.196	1.115	81					1.196
10 Plattfische ~ FLX/05B-F.	54	51	3					54
11 Vb (FRO) ~ OTH/05B-F. = allgemeine Quote	292	0		18,7		18,7	6,4	273

### 52 Norwegen nördlich 62°N, Jan Mayen

Gebiet	Quoten			Ausnutzung 2014 vorläufig				
	Gesamt	Hochsee	Kutter	Hochsee	Kutter	Gesamt	%	Rest
1 Kabeljau ~ COD/1N2AB.	3.002	3.002	0	2.990,9		2.990,9	99,6	11
2 Schellfisch ~ HAD/1N2AB.	390	390	0	275,4		275,4	70,6	115
3 Seelachs ~ POK/1N2AB.	1.690	1.690	0	95,6		95,6	5,7	1.594
4 Beifänge von Rotbarsch in I und II (NOR) ~ RED/1N2AB.	756	756	0	17,8		17,8	2,4	738
5 Beifänge von Schwarzer Heilbutt in I und II (NOR) ~ GHL/1N2AB.	17	17	0	16,6		16,6	97,9	0
6 Beifänge von Andere Arten in I und II (NOR) ~ OTH/1N2AB.	42	42	0	25,8		25,8	61,4	16

### 53 Spitzbergen

Gebiet	Quoten			Ausnutzung 2014 vorläufig				
	Gesamt	Hochsee	Kutter	Hochsee	Kutter	Gesamt	%	Rest
1 Kabeljau ~ COD/1/2B.	3.234	3.234	0	3.233,5		3.233,5	100,0	0

Stand: 19.01.2015

**54 Grönland XIV, V**

Gebiet	Quoten			Ausnutzung 2014 vorläufig				
	Gesamt	Hochsee	Kutter	Hochsee	Kutter	Gesamt	%	Rest
1 Kabeljau ~ COD/N1GL14	2.135	2.135	0	2.131,9		2.131,9	99,9	3
2 - davon gezielt in Gebiet 1 ~ COD/GRL1				1.284,6		1.284,6		
3 - davon gezielt in Gebiet 2 ~ COD/GRL2				797,9		797,9		
4 Lodde ~ CAP/514GRN ~ zusätzliche MS-Quote verfügbar, wenn eigene ausgeschöpft	1.282	1.282	0					1.282
5 Rotbarsch (pelagisch) ~ RED/N1G14P	293	293	0	291,8		291,8	99,6	1
6 - davon NEAFC-Box ab 10.05. ~ RED/*5-14P	593	593	0	291,8		291,8	49,2	
7 - davon V und XIV (GRL) ~ RED/*514GN								
8 Rotbarsch (demersal) ~ RED/N1G14D	2.000	2.000	0	1.971,2		1.971,2	98,6	29
9 Schwarzer Heilbutt ~ GHL/514GRN	3.780	3.780	0	3.700,7		3.700,7	97,9	79

**55 Grönland NAFO 1F**

Gebiet	Quoten			Ausnutzung 2014 vorläufig				
	Gesamt	Hochsee	Kutter	Hochsee	Kutter	Gesamt	%	Rest
1 Schwarzer Heilbutt ~ GHL/N1GRN.	1.925	1.925	0	1.869,0		1.869,0	97,1	56

**56 SPFO Übereinkommensbereich**

Gebiet	Quoten			Ausnutzung 2014 vorläufig				
	Gesamt	Hochsee	Kutter	Hochsee	Kutter	Gesamt	%	Rest
1 SPFO-Übereinkommensbereich ~ CJM/SPRFMO = allgemeine Quote	10.550	10.550		10.501,6		10.501,6	99,5	48

**57 Island**

Gebiet	Quoten			Ausnutzung 2014 vorläufig				
	Gesamt	Hochsee	Kutter	Hochsee	Kutter	Gesamt	%	Rest
1 Rotbarsch ~ RED/05A-IS	0		0					0

### III. Quoten für EU oder mehrere Staaten

Gebiet	Quoten			Ausnutzung 2014 vorläufig				
	Gesamt	Hochsee	Kutter	Hochsee	Kutter	Gesamt	%	Rest
1 Atlantischer Heilbutt in NAFO 1 (GRL) ~ HAL/N1GRN. ~								
2 Gelbschwanzflunder in NAFO 3LNO ~ YEL/N3LNO. ~ nur Beifang innerhalb Art. 4 II VO (EG) 1386/2007								
3 Grenadierfische in V und XIV (GRL) ~ GRV/514GRN ~	65			26,9		26,9	41,4	
4 - davon Rundnasen-Grenadier ~ RNG/514GRN				30,3		30,3		
5 - davon Nordatlantik-Grenadier ~ RHG/514GRN								
6 Grenadierfische in NAFO-Gebiet 1 (GRL) ~ GRV/N1GRN. ~	65			2,5		2,5	3,9	
7 - davon Rundnasen-Grenadier ~ RNG/N1GRN.				2,5		2,5		
8 - davon Nordatlantik-Grenadier ~ RHG/N1GRN.								
9 Kabeljau in NAFO 2J3KL ~ COD/N2J3KL ~ nur Beifang innerhalb Art. 4 II VO (EG) 1386/2007								
10 Kabeljau in NAFO 3NO ~ COD/N3NO. ~ nur Beifang innerhalb Art. 4 II VO (EG) 1386/2007								
11 Rotbarsch in I und II (international) ~ RED/1/2INT ~ für NEAFC-Vertragsparteien	19.300			408,5		408,5	2,1	
12 Lodde in IIb ~ CAP/02B. ~								
13 Lodde in NAFO 3NO ~ CAP/N3NO. ~ nur Beifang innerhalb Art. 4 II VO (EG) 1386/2007								
14 Nördlicher Kurzflossen-Kalmar in NAFO-Untergebiete 3 und 4 ~ SQI/N34. ~ für CAN und alle MS außer EST, LVA, LTU, POL/1.7.-31.12.								
15 Raue Scharbe in NAFO 3LNO ~ PLA/N3LNO. ~ nur Beifang innerhalb Art. 4 II VO (EG) 1386/2007								
16 Raue Scharbe in NAFO 3M ~ PLA/N3M. ~ nur Beifang innerhalb Art. 4 II VO (EG) 1386/2007								
17 Roter Thun in Atlantik, östlich von 45° W, und Mittelmeer ~ BFT/AE045WM ~ nur Beifang, für MS außer CYP, GRC, ESP, FRA, CRO, ITA, MTA, PRT	28							
18 Rotzunge in NAFO 2J3KL ~ WIT/N2J3KL ~ nur Beifang innerhalb Art. 4 II VO (EG) 1386/2007								
19 Rotzunge in NAFO 3NO ~ WIT/N3NO. ~ nur Beifang innerhalb Art. 4 II VO (EG) 1386/2007								
20 Schwarzer Heilbutt in I und II (international) ~ GHL/1/2INT ~								
21 Schwertfisch in Atlantik nördlich von 5° N ~ SWO/AN05N ~ nur Beifang, für alle MS außer ESP, PRT	136							
22 - davon max. 2,39 % im Atlantik südlich von 5° N ~ SWO/PAS05N								
23 Schwertfisch in WCPFC-Übereinkommensbereich südlich von 20° S ~ SWO/F7120S ~								
24 Seelachs in I und II (international) ~ POK/1/2INT ~								
25 Südlicher Blauflossen-Thun in Alle Gebiete ~ SBF/F41-81 ~ nur Beifang								

## UNVERBINDLICH

## Ausnutzungsstand der Importkontingente für Fischereierzeugnisse in der Bundesrepublik Deutschland

2014

Ausnutzungsstand per:  
01.01.2015

		Zoll %	Kontingent t	EU: noch verfügbare Menge t
<b>GATT-Kontingente</b>				
<b>VO (EG) Nr. 32/2000 [VO (EG) Nr.1808/95]</b>				
09.0006	Heringe (einsch.Lappen) fr. o. gefr.(1) 16.06.14 - 14.02.15	0	34.000	2.531
09.0007	Kabeljau (2), ges., getr. 01.01.14 - 31.12.14	0	25.000	<b>erschöpft 08.10.14</b>
09.0009	Nordamerikanische Seehechte, fr. o. gefr. (3) 01.01.14 - 31.12.14	8	2.000	<b>erschöpft 24.05.14</b>
<b>GATT-Kontingente</b>				
<b>VO (EG) Nr. 32/2000 [VO (EG) Nr.345/96]</b>				
09.0045	Fische der Gattung Coregonus, gefr. 01.01.14 - 31.12.14	5,5	1.000	191
09.0046	Krebstiere, m. Dill geg., gefr. 01.01.14 - 31.12.14	0	3.000	<b>erschöpft 28.07.14</b>
09.0047	Garnelen der Art Pandalus b., o.Schale, gefr. 01.01.14 - 31.12.14	0	500	<b>erschöpft 03.01.14</b>
09.0048	Fischfilet d.Art Allocyttus spp., Pseudoc.,gefr. 01.01.14 - 31.12.14	0	200	0

- 1) Unter Einhaltung der Referenzpreise
- 2) Gadus morhua, ogac, Boreogadus saida
- 3) Merluccius bilinearis
- 4) Gadus morhua
- 5) Gadus morhua, ogac, macrocephalus, Boreogadus saida
- 6) Gadus ogac, macrocephalus, Boreogadus saida

		Zoll %	Kontingent t	EU: noch verfügbare Menge t
<b>Gemeinschaftskontingente</b>				
<b>VO (EG) Nr. 2471/1999 [VO (EG) Nr. 669/97]</b>				
<b>Ursprung Faröer</b>				
<b>01.01.14 - 31.12.14</b>				
09.0671	Forellen auch Filets, lbd, fr., gefr.	0	700	700
09.0675	Lachse, Forellen, zubereitet	0	400	400
09.0679	Krebse-, Weichtiere, zubereitet	0	4.000	4.000
09.0681	Seefische (Kab., Köh., Seehecht, AP, Pol. u.a.) gz. o. fein zerkl., zub.	0	1.200	1.139
<b>Gemeinschaftskontingente</b>				
<b>VO (EG) Nr. 54/2009 v.21.01.09 Amtsbl. L17 v.22.01.09</b>				
<b>Ursprung Faröer</b>				
<b>01.01.14 - 31.12.14</b>				
09.0672	Köhler, gesalzen u. getrocknet	0	750	745
09.0674	Gemeine Wellhornschnecke	0	1.200	1.178
09.0676	Krabben der Art Geryon affinis	0	750	750
<b>zur Änderung der VO (EG) Nr. 992/95 des Rates in Bezug auf die Zollkontingente der Union für einige Agrar- u. Fischereierzeugnisse</b>				
<b>Ursprung Norwegen</b>				
<b>01.01.14 - 31.12.14</b>				
09.0701	Fischöl	8,5	1.000	1.000
<b>01.05.13 - 30.04.14</b>				
09.0702	Salmoniden	0	3.158	3.158
<b>01.04.14 - 31.12.14</b>				
09.0703	Klippfisch	0	13.250	8
<b>Gemeinschaftskontingent</b>				
<b>VO (EG) Nr. 3061/95; VO (EG) Nr. 1920/2004 [VO (EG) Nr. 992/1995]</b>				
<b>Ursprung Thailand</b>				
<b>01.01.14 - 31.12.14</b>				
09.0704	Fisch, zubereitet		1.816	<b>erschöpft 03.01.14</b>
<b>Ursprung alle</b>				
<b>01.01.14 - 31.12.14</b>				
09.0705	Fisch, zubereitet		742	<b>erschöpft 03.01.14</b>
<b>Ursprung Thailand</b>				
<b>01.01.14 - 31.12.14</b>				
09.0706	Fisch, zubereitet		1.410	1.342
<b>Ursprung alle</b>				
<b>01.01.14 - 31.12.14</b>				
09.0707	Fisch, zubereitet		865	567

	Zoll %	Kontingent t	EU: noch verfügbare Menge t
<b>zur Änderung der VO (EG) Nr. 992/95 des Rates in Bezug auf die Zollkontingente der Union für einige Agrar- u. Fischereierzeugnisse</b>			
<b>Ursprung Norwegen</b>			
<b>01.05.13 - 30.04.14</b>			
09.0710			
	Heringe, frisch	0	76.334
			70.458
<b>01.01.14 - 31.12.14</b>			
09.0711			
	Fische zuber., Sardinellen u. Sprotten ausgen., ger. Köhler u. Heringe	4,4 / 10 4,4 / 10	400
			398
<b>01.05.13 - 30.04.14</b>			
09.0712			
	Makrelen	0	66.334
			50.833
09.0713			
	Fische, gefroren	0	3.474
			1.665
09.0714			
	Filets von Heringen, gefroren	0	109.702
			92.017

	Zoll %	Kontingent t	EU: noch verfügbare Menge t
<b>Zusatzprotokoll z. Abk. zw. Norwegen u. Wirtschaftsgemeinschaft</b>			
<b>Ursprung Norwegen</b>			
<b>01.01.14 - 31.12.14</b>			
09.0715			
09.0716			
09.0717			
09.0718			
09.0719			
09.0720			
09.0721			
09.0722			
09.0723			
09.0724			
09.0725			
09.0726			
09.0727			
09.0728			
09.0729			
09.0730			
09.0731			
09.0732			
09.0733			
09.0734			
09.0735			
09.0736			
09.0737			
09.0738			
09.0739			
09.0740			
09.0741			
09.0742			
09.0743			
09.0744			
09.0745			
09.0746			
09.0747			
09.0748			
09.0749 (01.05.13-30.04.14)			
09.0750 (01.05.13-30.04.14)			
09.0752 (01.01.14-31.12.14)			
09.0756 (01.01.14-31.12.14)			
09.0758 (01.01.14-31.12.14)			



		Zoll %	Kontingent t	EU: noch verfügbare Menge t
<b>Gemeinschaftskontingente</b>				
<b>Zusatzprotokoll z. Abk. zw. Island u. Wirtschaftsgemeinschaft</b>				
<b>VO (EG) Nr. 1921/2004 [VO (EG) Nr. 499/1996]</b>				
<b>Ursprung Island</b>				
<b>01.01.14 - 31.12.14</b>				
09.0792 (01.01.14-31.12.14)	Heringe	0	950	950
09.0793	Lachs, Filet, fr. u. Lachsfilet, gefr.	0	50	<b>erschöpft 08.02.14</b>
09.0794	Plattfische, Seefische, Filets v. Süßwasser- u. Seefischen, Fleisch v. Süßwasser- u. Seefischen, fr. o. gefr.	0	250	<b>erschöpft 14.01.14</b>
09.0795	Heringe, gesalzen	0	1.750	1.711
09.0796	Kaisergranat, gefr.	0	50	<b>erschöpft 14.04.14</b>
09.0797	Heringe, zuber. o. haltb. gem.	0	2.400	1.551
09.0798	And. Fische u. Fischfleisch, ausg. Heringe, u. Makrelen, zuber. o. haltb. gem.	0	50	<b>erschöpft 11.01.14</b>
<b>VO (EG) Nr. 185/2011 v.25.02.11 [VO (EG) Nr. 499/1996]</b>				
<b>Ursprung Island</b>				
<b>01.05.13 - 30.04.14</b>				
09.0810	Kaisergranat	0	520	<b>erschöpft 27.07.13</b>
09.0811	Filets v. Rotbarsch	0	750	<b>erschöpft 21.11.13</b>
09.0812	Heringe	0	950	528
<b>VO (EG) Nr. 1337/2007(Abl.L298S.6) [VO (EG) Nr. 992/1995]</b>				
<b>Ursprung Norwegen</b>				
<b>01.01.14 - 31.12.14</b>				
09.0850	Makrelen	0	3.100	3.100
09.0851	Heringe, gefr.	0	600	600
09.0852	Filets v. Heringen	0	200	200
09.0853	And. Fische, gefr.	0	734	734
09.0854	And.Salmoniden	0	667	667
09.0856	Garnelen	0	10.000	
09.0857	Makrelen(16.06.13-14.02.14)	0	30.500	30.500
<b>Gemeinschaftskontingent Sardinien, haltb. gem.</b>				
<b>VO (EG) 1981/94 u. Änd.VO (EG) 650/98</b>				
<b>01.01.14 - 31.12.14</b>				
<b>Ursprung Tunesien</b>				
09.1201		0	100	0

		Zoll	Kontingent	EU: noch verfügbare Menge
		%	t	t
<b>VO (EG) Nr. 354/2011 v.12.04.2011</b>				
<b>01.01.14 - 31.12.14</b>				
<b>Ursprung Bosnien und Herzegowina</b>				
09.1594	Forellen	0	60	<b>erschöpft 10.02.14</b>
09.1595	Karpfen	0	130	130
09.1596	Seebrassen	0	30	30
09.1597	Meerbarsche	0	30	30
09.1598	Sardinen	6	50	49
09.1599	Sardellen	12,5	50	43

	Zoll %	Kontingent t	EU: noch verfügbare Menge t
<b>Gemeinschaftskontingente</b>			
<b>VO (EG) Nr. 824/2007</b>			
<b>01.01.14 - 31.12.14</b>			
09.2759			
	Kabeljau fr., gek. oder gefr. *)	0	70.000
			<b>erschöpft 17.12.14</b>
09.2760	Seehecht gefr. *)	0	12.500
			<b>erschöpft 29.12.14</b>
09.2761	Filets und Fleisch vom Blauen Grenadier gefr. *)	0	25.000
			11.943
09.2762	Langusten gefr. *)	6	200
			33
09.2765	Kabeljau, nur ges. <sup>1)</sup> *)	0	2.600
			<b>erschöpft 14.08.14</b>
09.2766	Südlicher Wittling, Filets und Fleisch, gefr. *)	0	2.000
			2.000
09.2770	Sardellen, ges. *)	0	2.500
			329
09.2772	Surimi, gefr. *)	0	66.000
			19.438
09.2774	Filets v. Seehecht, gefr. *)	4	12.000
			<b>erschöpft 09.09.14</b>
09.2776	Filets und Fleisch von Kabeljau, gefr. *)	0	30.000
			<b>erschöpft 15.09.14</b>
09.2777	Paz.Pollack, gefr., mit Erlaubnisschein *)	0	350.000
			77.854
09.2778	Filets von Plattfischen, anderes Fischfleisch, gefr. *)	0	5.000
			<b>erschöpft 13.05.14</b>
09.2785	Kalmare, Rumpfe, gefr. *)	0	45.000
			21.469
09.2786	Kalmare u Illex-A., gz.o Fangarme u Flossen, gefr. *)	0	3.000
			2.545
09.2788	Heringe ganz über 140 g/St oder Lappen über 80 g/St *)	0	17.500
			6.684
09.2790	Filets (Loins) v. Thunfischen u. echtem Bonito *)	6	22.000
			<b>erschöpft 10.01.14</b>
09.2792	Heringe, mit Kräutern und/oder Essig zubereitet *)	6	15.000
			7.954
09.2794	Garnelen (Pandalus borealis), gekocht u. geschält, *)	6	30.000
			5.347
	*) zur Verarbeitung bestimmt		
<b>VO (EG) Nr. 2563/00</b>			
<b>01.01.14 - 31.12.14</b>			
<b>Ursprung Albanien, Bosnien und Herzegowina, Kroatien, Mazedonien, Montenegro, BR Jugoslawien einschl. Kosovo</b>			
09.1561	Sardellen, zuber	12,5	60
			60
09.1571	Forellen*) Salmo tr., Oncorhyn. spp.	0	15
			15
09.1573	Karpfen*)	0	20
			20
09.1575	Seebrassen*) Dentex dentex u Pagellus Arten	0	45
			45
09.1577	Meerbarsche*) Dicentrarchus labrax	0	30
			30
<b>gem. VO (EG) Nr. 407/2008 v. 07.05.2008</b>			
<b>Amtsblatt L 122 v. 08.05.08</b>			
<b>01.01.14 - 31.12.14</b>			
09.1579	Sardinien	6	70
			70
	*) lbd, fr, gek, gefr, getr. ges o in Salzlake, ger, Fil. u. Fl., Mehl u. Pellets		
<b>VO (EG) Nr. 1916/2006</b>			
<b>01.01.14 - 31.12.14</b>			
<b>Ursprung Albanien</b>			
09.1500	Forellen*)	0	50
			50
09.1501	Karpfen*)	0	20
			20
09.1502	Seebrassen*)	0	20
			20
09.1503	Meerbarsche*)	0	20
			<b>erschöpft 20.01.14</b>
09.1504	Sardinien, zubereitet oder haltbar gemacht	6	100
			100
09.1505	Sardellen, zubereitet oder haltbar gemacht	0	1.400
			10
	*) lbd, fr, gek, gefr, getr. ges o in Salzlake, ger, Fil. u. Fl., Mehl u. Pellets		

		Zoll %	Kontingent t	EU: noch verfügbare t
<b>VO (EG) Nr. 497/2008</b>				
<b>01.01.14 - 31.12.14</b>				
<b>Ursprung Montenegro</b>				
09.1516	Forellen*)	0	20	20
09.1518	Karpfen*)	0	10	10
09.1520	Seebrassen*)	0	20	20
09.1522	Meerbarsche*)	0	20	20
09.1524	Sardinen, zubereitet oder haltbar gemacht	6	200	200
09.1525	Sardellen, zubereitet oder haltbar gemacht	12,5	200	200
*) lbd, fr, gek, gefr, getr. ges o in Salzlake, ger, Filets u. Fleisch, Mehl u. Pellets				
<b>Entscheidung über eine vorübergehende Ausnahmeregelung zu den Ursprungsregeln gemäß</b>				
<b>Protokoll 1 gemäß Amtsblatt L 347/38 für Madagaskar, Mauritius und Seychellen</b>				
<b>01.01.14 - 31.12.14</b>				
09.1618	Haltbar gemachter Thunfisch(1)	0	8.000	2.777
09.1619	Loins genannte Thunfischfilets (1)in jeglicher Verpackungsform, wobei die Ware im Sinne der HS-Position 1604 als haltbar gemacht zu betrachten ist.	0	2.000	1.675
<b>VO (EG) Nr. 497/2008 v.14.08.2008</b>				
<b>zur Abweichung von der VO(EWG) Nr. 2454/93 in Bezug auf die Bestimmung des Begriffs</b>				
<b>"Ursprungserzeugnisse" im Rahmen des Schemas allgemeiner Zollpräferenzen zur Berücksichtigung</b>				
<b>der besonderen Lage von Kap Verde bei bestimmten in die EG ausgeführten Fischereierzeugnissen</b>				
<b>01.01.14 - 31.12.14</b>				
<b>Ursprung Kap Verde</b>				
09.1647	Makrele(Sc.Colias, Sc.Jap., Sc.Scombrus), Filets, zuber.od.haltb.gem.	0	2.500	1.110
09.1648	Uechter Bonito od. Fregattmakrele(Auxis thazard, Auxis Rochei), Filets, zubereitet oder haltbar gemacht	0	875	576
09.1649	Gelbflossenthun, Echter Bonito(Tunnus Albacares, Katsuwonus Pelamis), Filets, zubereitet oder haltbar gemacht	0	211	211
<b>Entscheidung über eine vorübergehende Ausnahmeregelung (EG) Nr. 1528/2007</b>				
<b>von den Ursprungsregeln des Anhangs II</b>				
<b>01.01.14 - 31.12.14</b>				
<b>Ursprung Seychellen</b>				
09.1666	Haltbar gemachter Thunfisch(1)	0	3.000	3.000
<b>Ursprung Kenia</b>				
09.1667	Loins genannte Thunfischfilets	0	2.000	376
<b>Ursprung Mauritius</b>				
09.1668	Haltbar gemachter Thunfisch(1)	0	3.000	3.000
09.1669	Thunfischfilets (1)in jeglicher Verpackungsform, wobei die Ware im Sinne der HS-Position 1604 als haltbar gemacht zu betrachten ist.	0	600	600

		Zoll %	Kontingent t	EU: noch verfügbare Menge t
<b>Beschluss der Kom. über eine Ausnahme von den Ursprungsregeln im Beschluss 2001/822/EG des Rates für aus St.Pierre u. Miquelon eingeführte Fischereierzeugnisse</b>				
<b>01.02.14-31.01.15</b>				
<b>Ursprung Saint-Pierre und Miquelon</b>				
09.1623	Hummer	0	225	225
09.1624(01.02.14-31.01.15)	Fischzubereitungen	0	600	600
09.1625(01.02.14-31.01.15)	Miesmuscheln	0	250	250
<b>Durchführungsverordnung (EU) Nr.1045/2012 der Kommission vom 08.11.2012 zur Abweichung von der VO(EWG) Nr.2454/93 in Bezug auf die Ursprungsregeln im Rahmen des Schemas allgemeiner Zollpräferenzen zur Berücksichtigung der besonderen Lage von Guatemala und El Salvador</b>				
<b>01.07.13-30.11.13</b>				
<b>Ursprung Guatemala</b>				
09.1627	Thunfischfilets, Loins	0	987,5	987,5
<b>01.01.13-30.06.13</b>				
<b>Ursprung El Salvador</b>				
09.1629	Thunfischfilets, Loins	0	987,5	729
<b>Durchführungsbeschluss der Kommission v.27.06.2011 hinsichtlich der Verlängerung der vorübergehenden Ausnahmeregelungen von den Ursprungsregeln in Anhang II der VO(EG) Nr. 1528/2007</b>				
<b>01.01.14-31.12.14</b>				
<b>Ursprung Seychellen</b>				
09.1630	Thunfischfilets, Loins	0	600	600
<b>Ursprung alle</b>				
<b>01.01.14 - 31.12.14</b>				
09.1641	Schw.Heilbutt, Hummer, Garnelen	0	2.000	1.824
<b>Verordnung des Rates (EG) Nr. 312/2003 (Abl. L 46/2003 S. 1)</b>				
<b>Ursprung Chile</b>				
<b>01.01.14 - 31.12.14</b>				
09.1934	Seehechte, frisch o. gekühlt	10% Ermäßigung	5.000	1.581
09.1935	Fischfilets getr, ges, geräuchert	10% Ermäßigung	40	4
09.1936	Fische zubereitet	1/3 des Zollsatzes	150	150
<b>VO (EG) Nr. 1093/2011 v. 28.10.2011</b>				
<b>Ursprung RepKorea</b>				
<b>01.07.14 - 30.06.15</b>				
09.2450	Surimizubereitungen		3.500	2.298

		Zoll %	Kontingent t	EU: noch verfügbare Menge t
<b>zur Änderung der VO (EG) Nr. 499/96 hinsichtlich der Zollkontingente für bestimmte Fische und Fischereierzeugnisse</b>				
<b>01.01.14 - 31.12.14</b>				
<b>Ursprung Norwegen</b>				
09.0775	Fischleberöl	0	103	103
09.0776	Fischöl	0	384	355
09.0777	Fischöl	0	5.141	5.141
<b>VO (EG) Nr. 2133/2001 (Abl.L 287 S.12)</b>				
<b>01.01.14 - 31.12.14</b>				
<b>Ursprung Norwegen</b>				
09.0779	Fischfutter ( Glucose, Dextrin, Stärke oder Milcherzeugnisse)	0	1.177	<b>erschöpft 22.08.14</b>
<b>Ursprung Färöer</b>				
09.0689	Fischfutter (Solubles, Glucose, Dextrin, Stärke oder Milcherzeugnisse)	0	20.000	20.000
<b>zur Änderung der VO (EG) Nr. 499/96 hinsichtlich der Zollkontingente für bestimmte Fische und Fischereierzeugnisse</b>				
<b>01.01.14 - 31.12.14</b>				
<b>Ursprung Färöer</b>				
09.0690	Weichtiere	0	20	20
<b>Ausnahme Ursprungsregeln gem. Beschluss 2001/822/EG des Rates v.16.10.2009</b>				
<b>01.01.14 - 31.12.14</b>				
<b>Ursprung Grönland</b>				
09.0691	Garnelen der Art <i>Pandalus borealis</i> , zuber. oder haltbar gemacht	0	500	500
<b>VO (EG) Nr. 660/2002 (Abl.L 102 S.14)</b>				
<b>01.01.14 - 31.12.14</b>				
<b>Ursprung Grönland</b>				
09.0692	Schw. Heilbutt gefroren (ganz, Filets), Garnelen ( <i>Pandalidae</i> )	0	10.000	9.971
<b>VO (EG) Nr. 767/2007 (Abl.L 310 S.19)</b>				
<b>01.12.12- 30.11.13</b>				
<b>Ursprung Falklandinseln</b>				
09.1914	Fische, gefroren	0	12.500	12.500
09.1915	Fischfilets, gefroren	0	5.100	5.100
09.1916	Kalmare, Art <i>Loligo Patagonica</i>	0	34.600	34.600
09.1917	Kalmare, Art <i>Illex</i>	0	31.000	31.000

		Zoll %	Kontingent t	EU: noch verfügbare Menge t
<b>zur Änderung der VO (EG) Nr. 499/96 hinsichtlich der Zollkontingente für bestimmte Fische und Fischereierzeugnisse</b>				
<b>01.07.14-30.06.15</b>				
<b>Ursprung Mexiko</b>				
09.1853	Fisch, haltbar gemacht		9.000	9.000
<b>VO (EG) Nr. 875/2004 (Abl.L 162 S.51)</b>				
<b>01.01.14-31.12.14</b>				
<b>Ursprung Mexiko</b>				
09.1854	Thunfischfilets ("Loins")	6%	6.000	5.975
<b>Durchführungsverordnung (EU) Nr.404/2013 der Kommission v. 02.05.2013 über die im Rahmen von Kontingenten für bestimmte Erzeugnisse aus Peru geltenden Ausnahmeregelungen (Abl.L 121 S.30)</b>				
<b>01.03.13-28.02.14</b>				
<b>Ursprung Peru</b>				
09.7195	Makrelen(Sc.Scombrus u.Sc.Japinicas, gefr.		4	4
09.7196	Sardellen, gefroren		120	120
09.7197	Stöcker u. Atlantischer Stöcker, gefr.		60	60
09.7198	Kalmare, gefroren		4.200	4.200
09.7199	Kalmare, getrocknet, gesalzen od. i. Salzlake		2.500	2.500
09.7200	Filets v. Makrelen, zubereitet od. haltb. gem.		2.000	2.000
09.7201	and. Fleisch v. Makrelen, zuber. od. haltb. gem.		800	800
09.7202	Makrelen, ganz od. i. Stck., zuber. od. haltb. gem.		20	20
09.7203	Sardellen, ganz od. i. Stck., zuber. od. haltb. gem.		400	400
09.7204	Sardellen, n. ganz od. i. Stck., zuber. od. haltb. gem.		30	30
09.7205	Weichtiere, zubereitet od. haltb. gem., ausgen. Miesmuscheln		500	500

## Entwicklung der Anlandungen von Frischfisch (ohne Krebs- und Weichtiere) in der Bundesrepublik Deutschland (Basis verkaufte Konsumware)

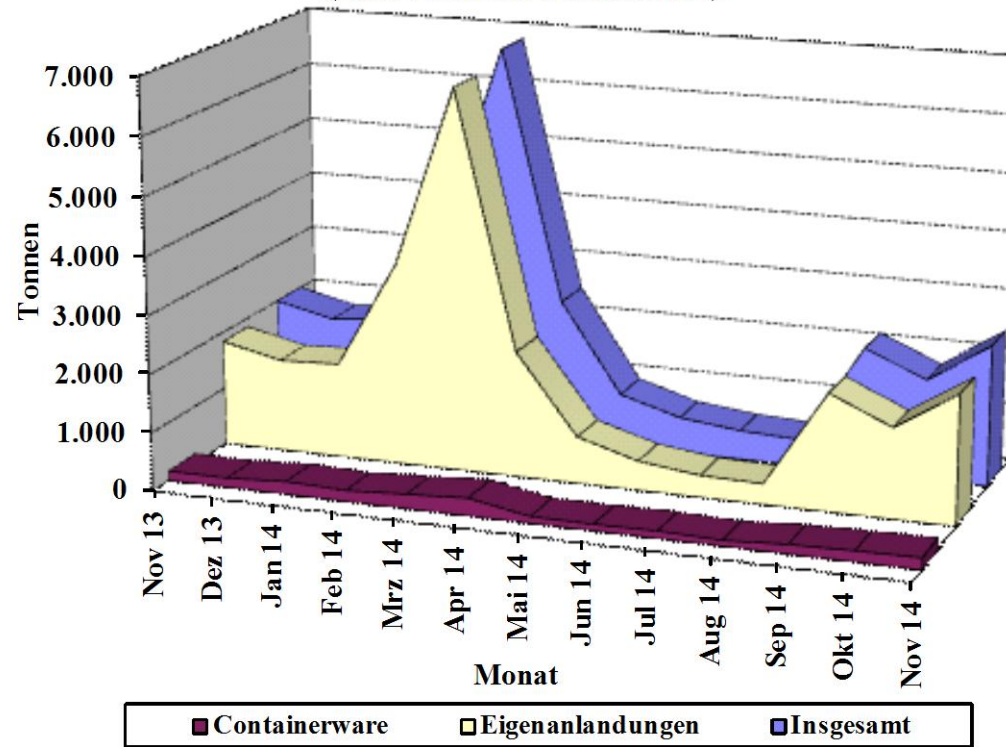

Quelle: BLE



Grafik 2

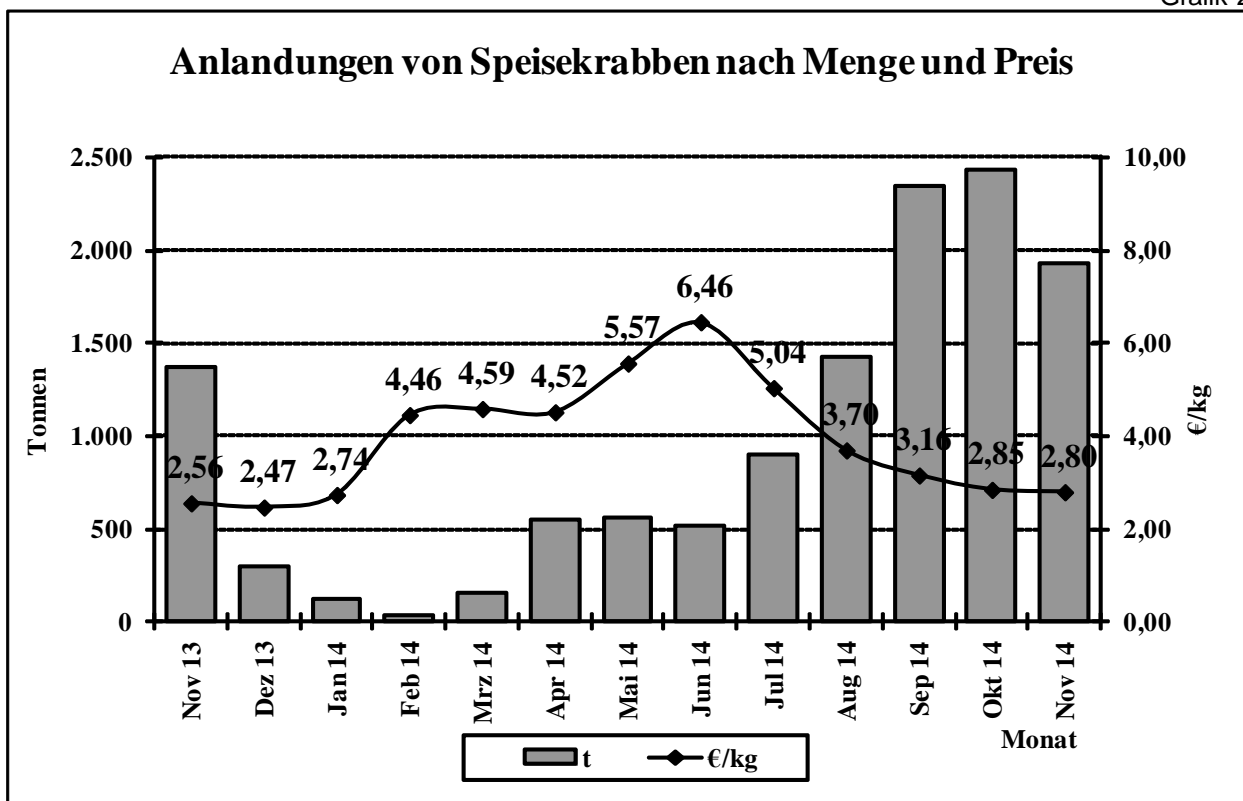

Quelle: BLE

Grafik 3

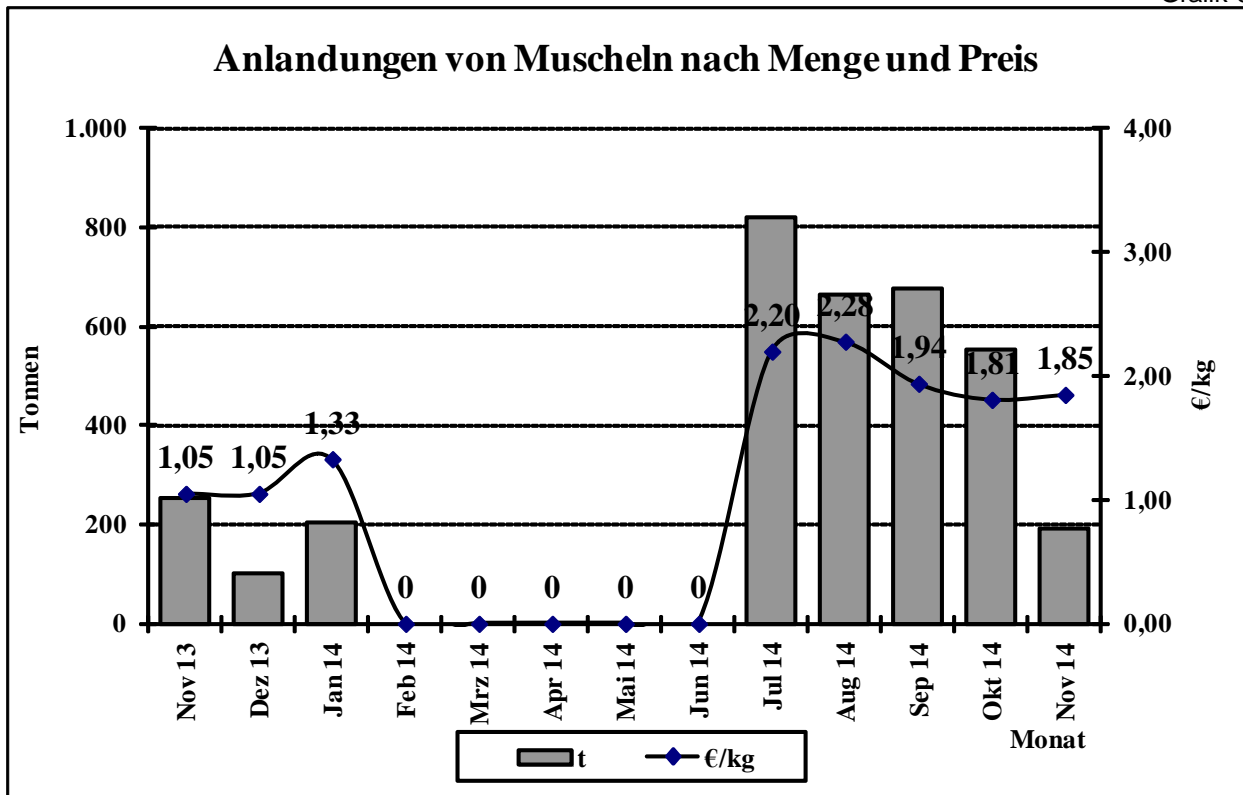

Quelle: BLE

### Preisentwicklung für bestimmte Fischarten (ausländische Anlandungen) in der Bundesrepublik Deutschland 2013/2014

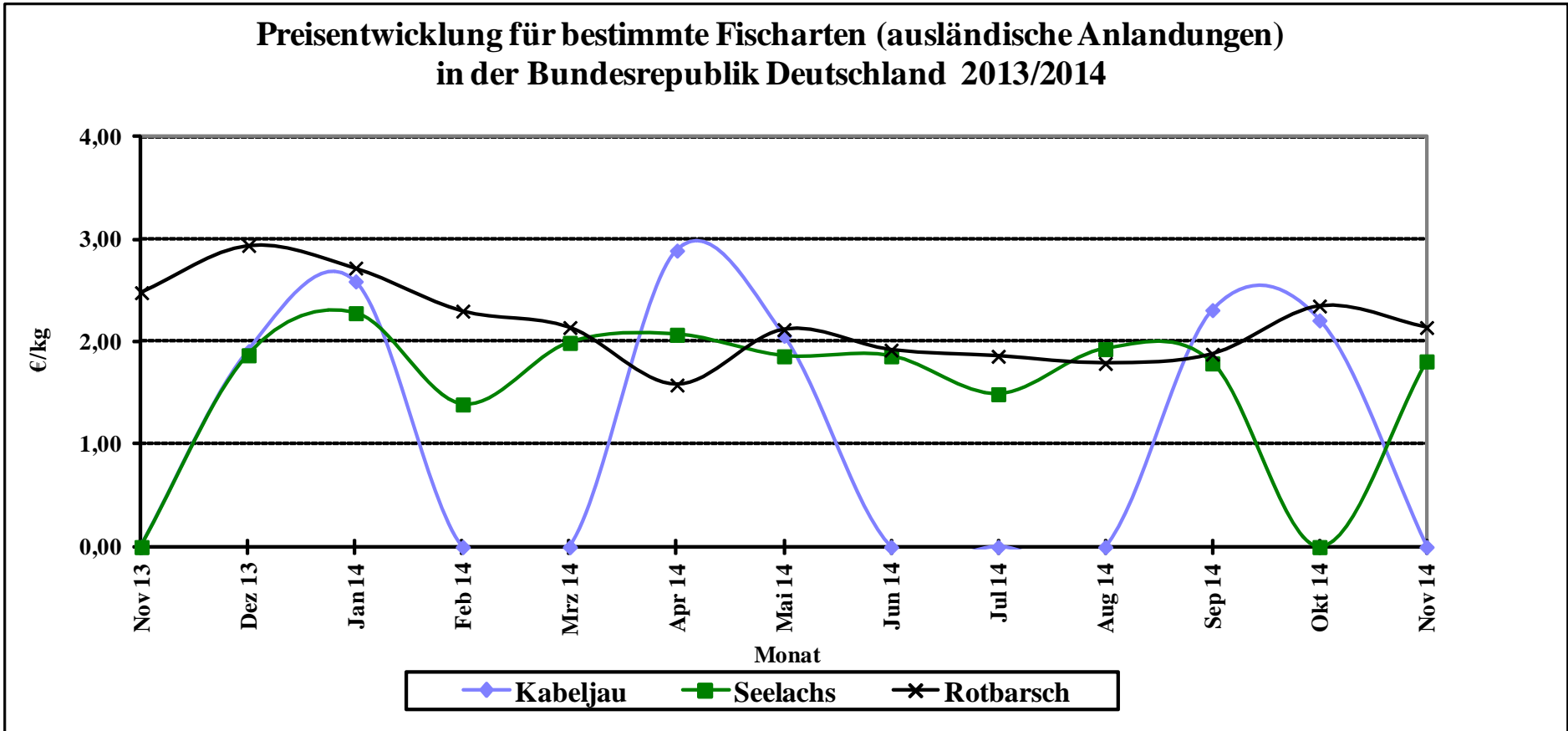

Quelle: Seefischmärkte

### Entwicklung der Kabeljaugrößen in den deutschen Anlandungen

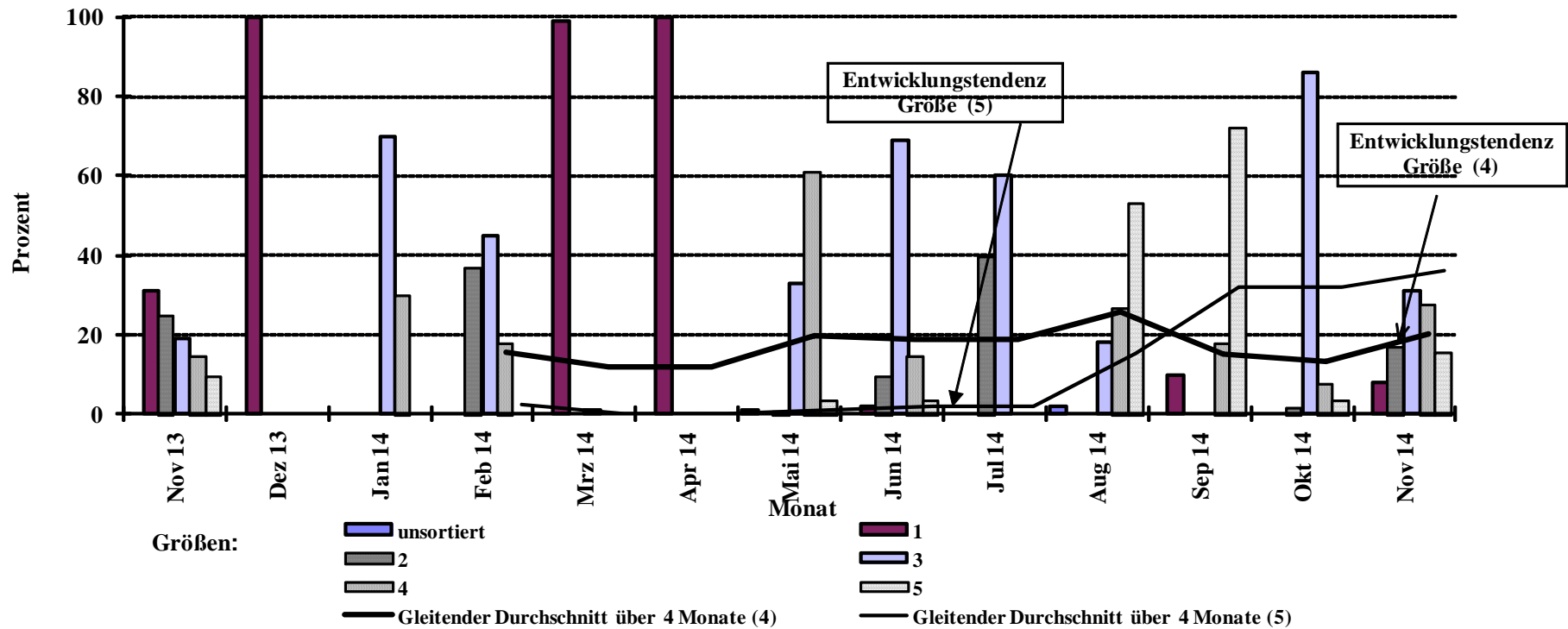

Quelle: BLE

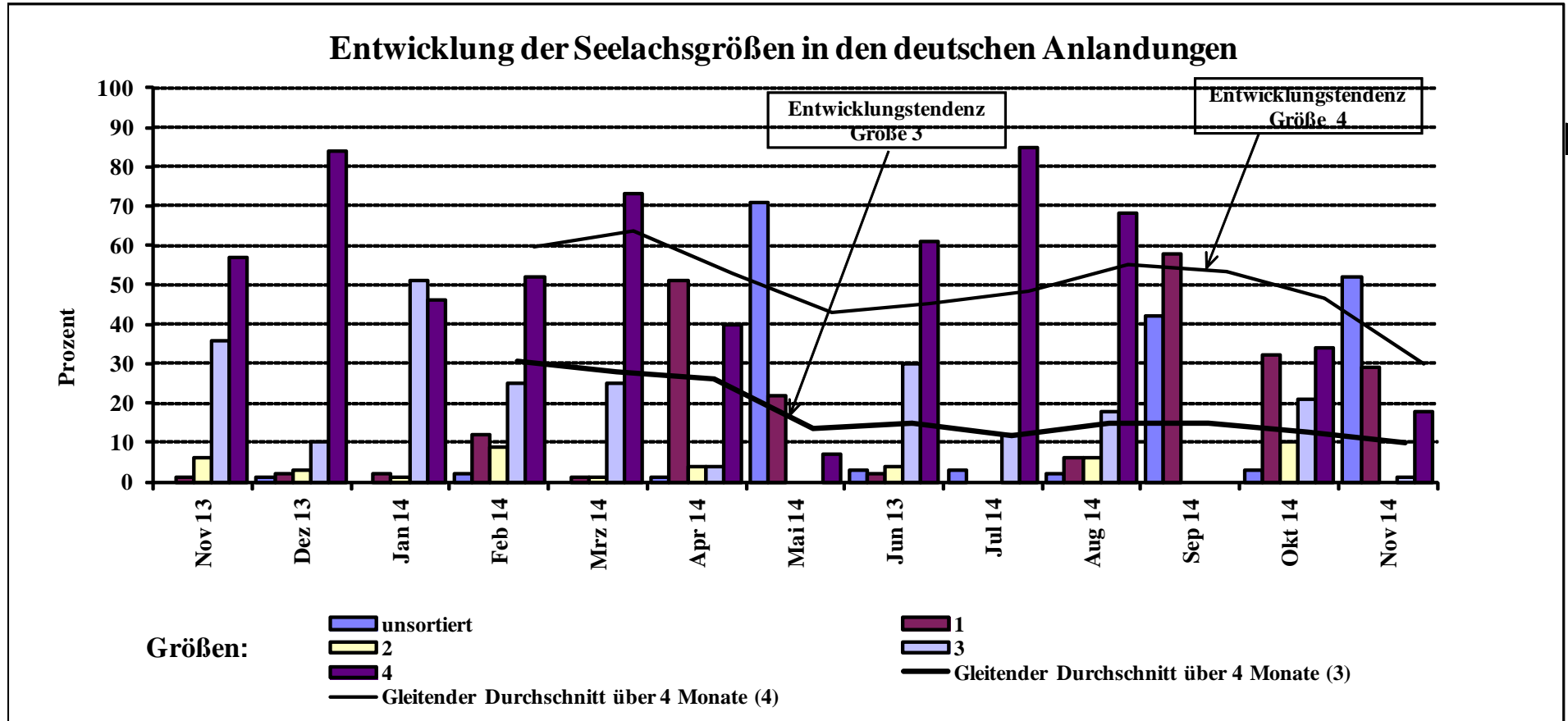

Quelle: BLE

### Entwicklung der Dorschgrößen in den deutschen Anlandungen

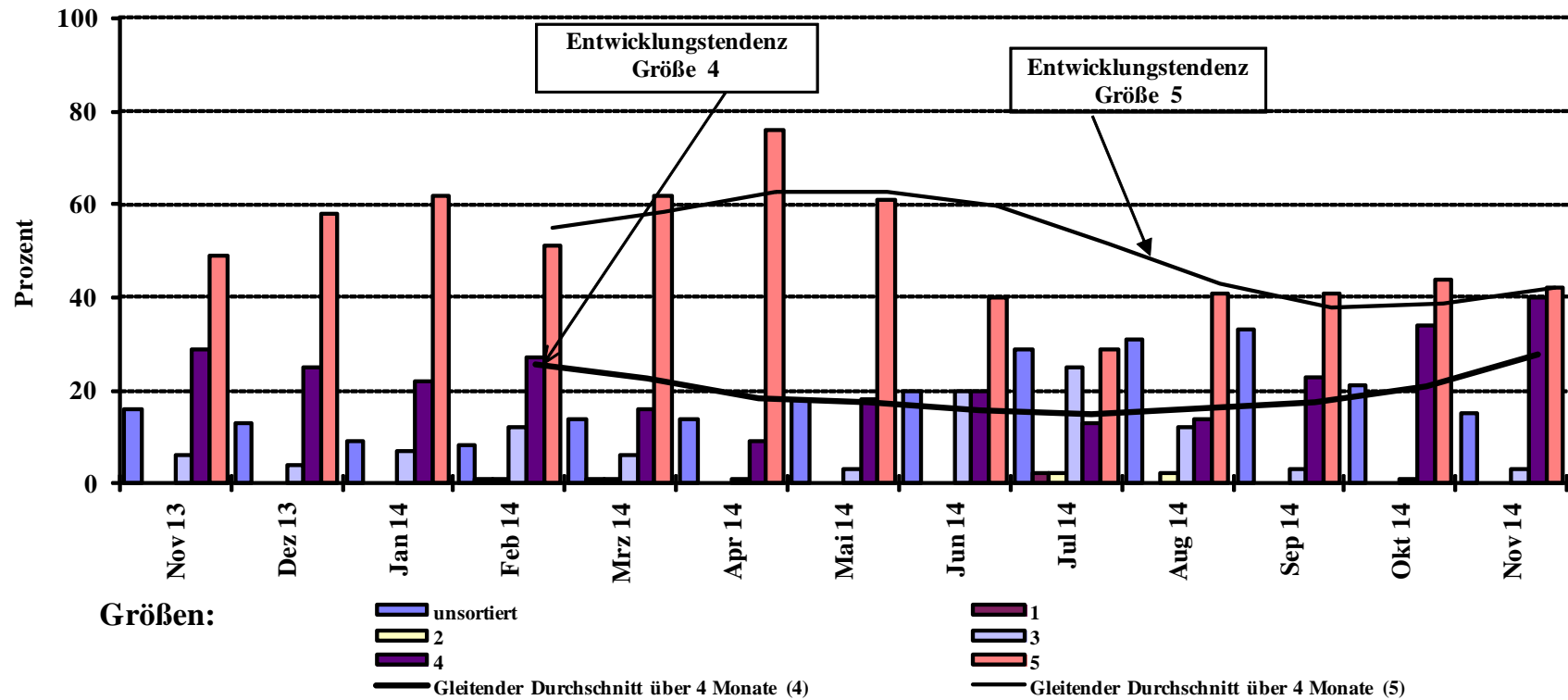

Quelle: BLE

### Direktzufuhren ausländischer Fänge aus allen Ländern in die Bundesrepublik Deutschland (einschließlich Containerware)

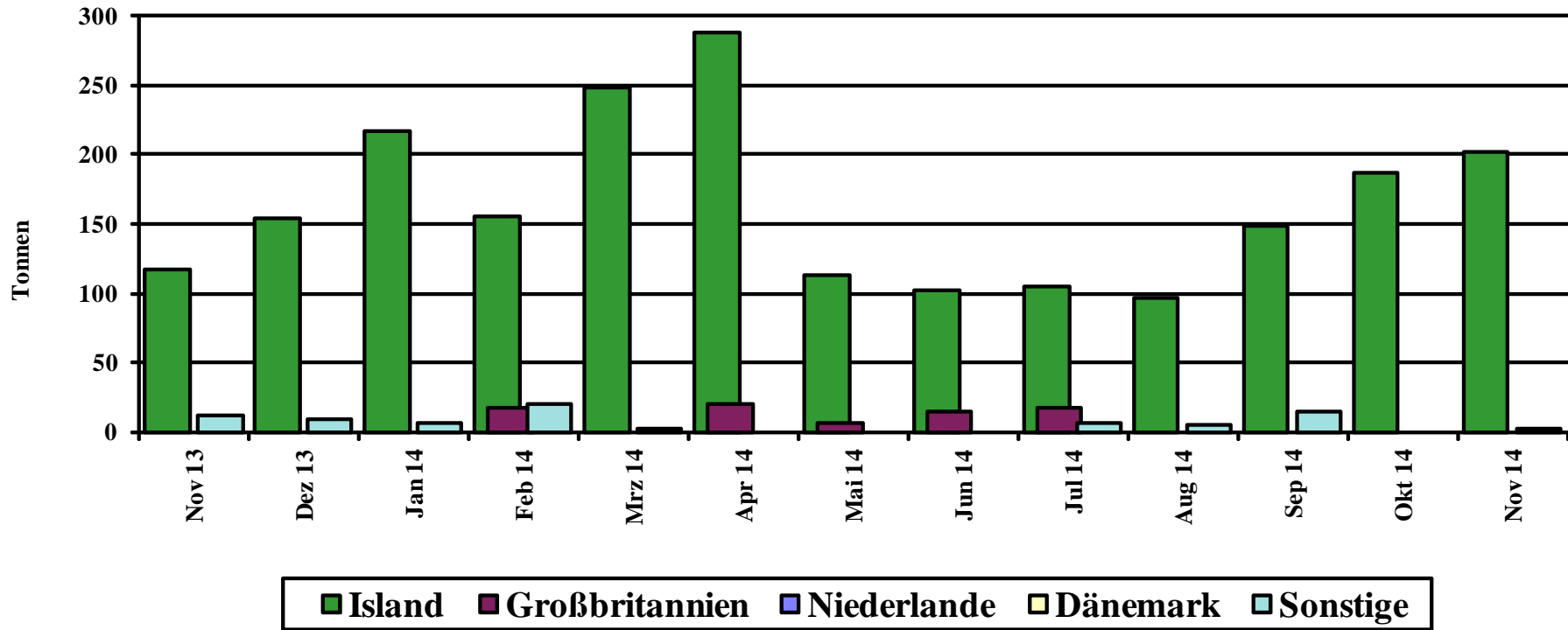

Quelle: BLE

### Prozentuale Anteile ausländischer Zufuhren (einschl. Container)

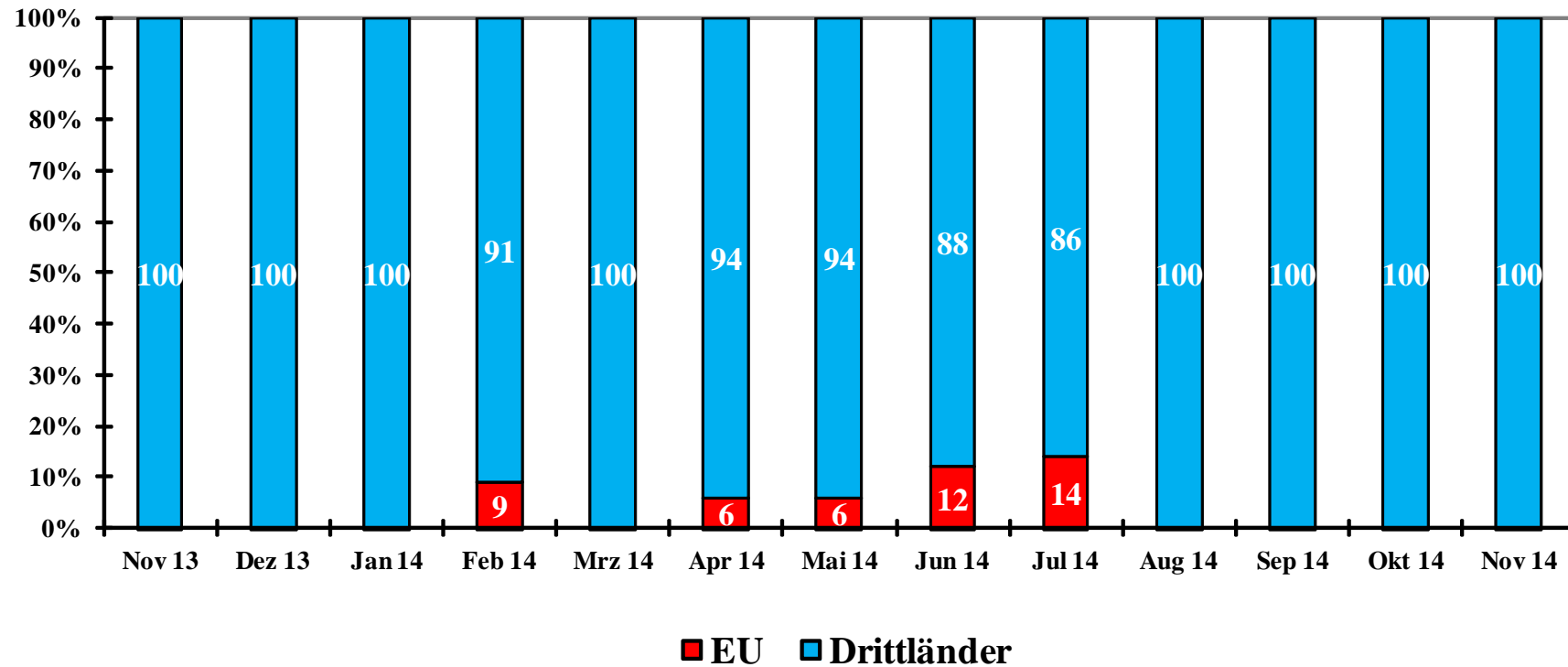

Quelle: BLE

Grafik 10

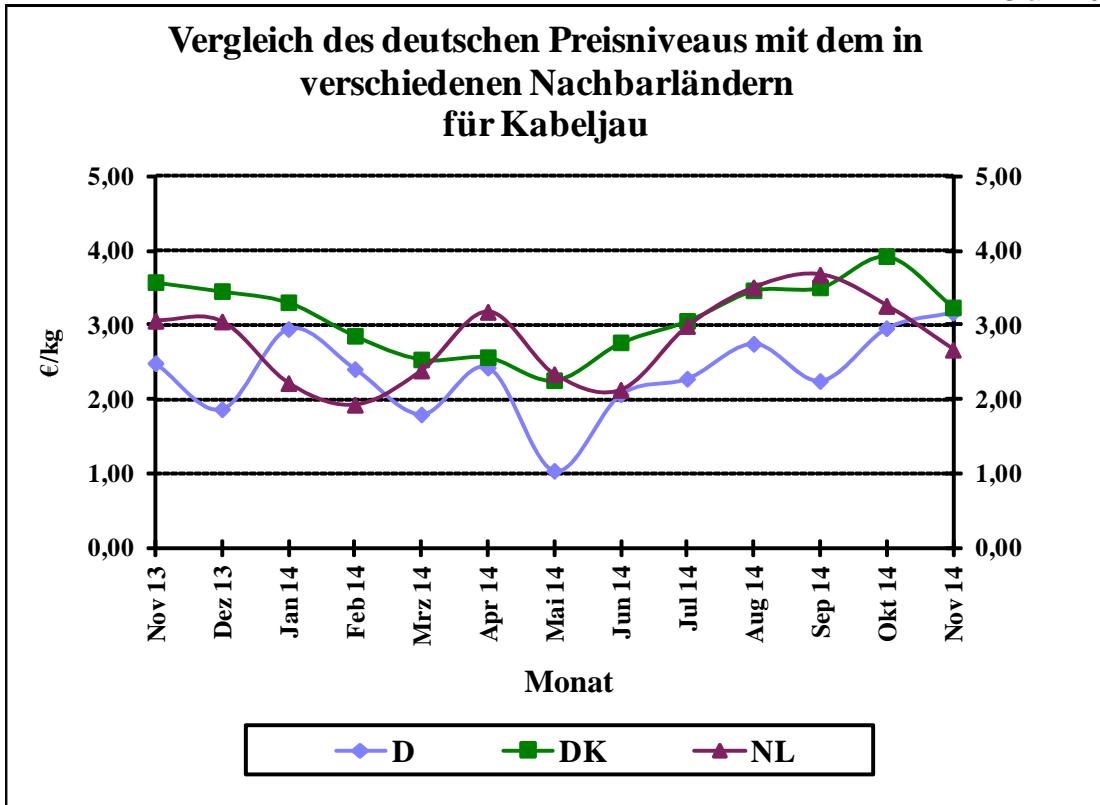

Quelle: BLE

Grafik 11

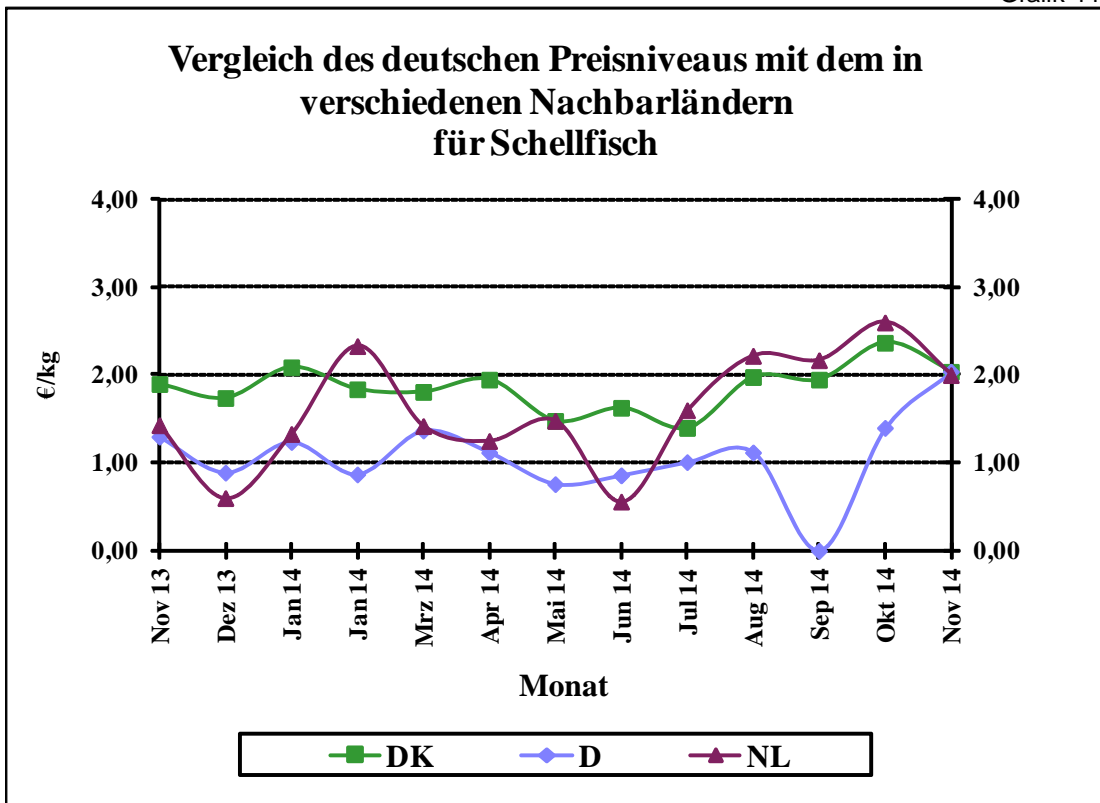

Quelle: BLE



### Vergleich des deutschen Preisniveaus mit dem in verschiedenen Nachbarländern für Seelachs

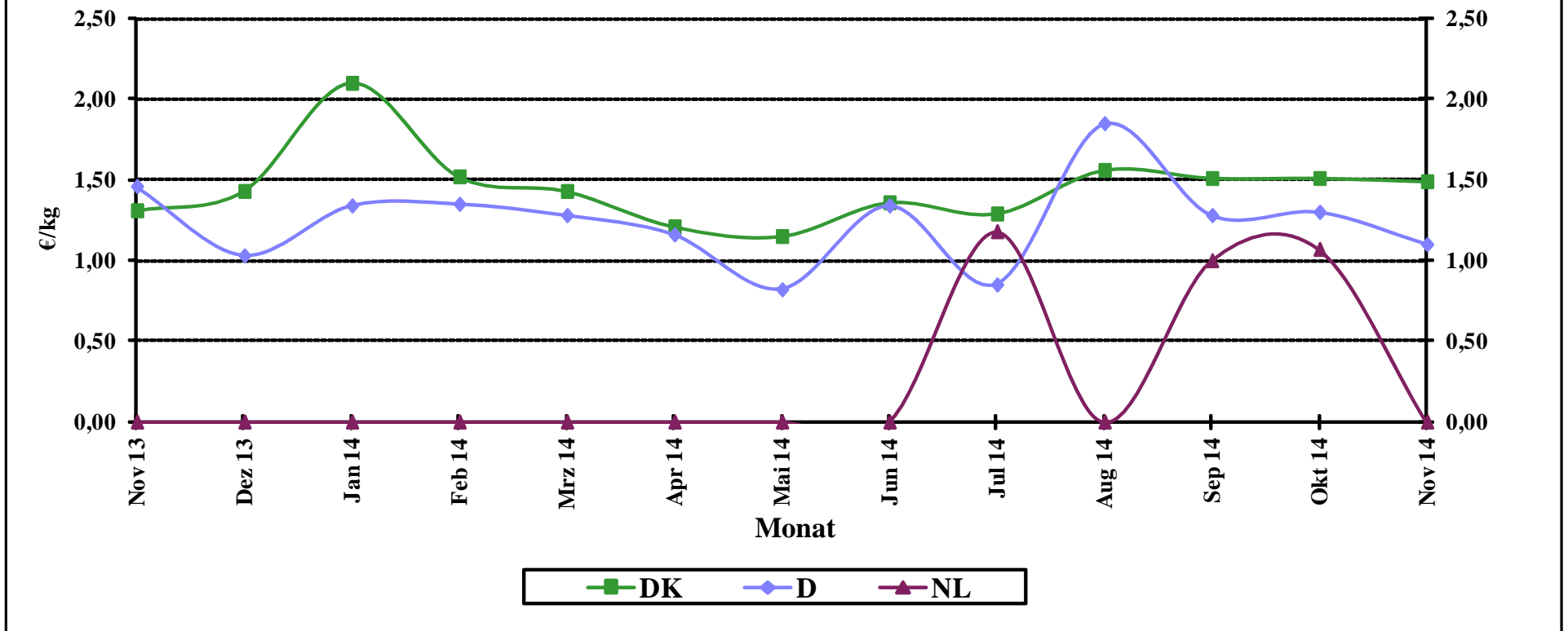

Quelle: BLE

Grafik 13

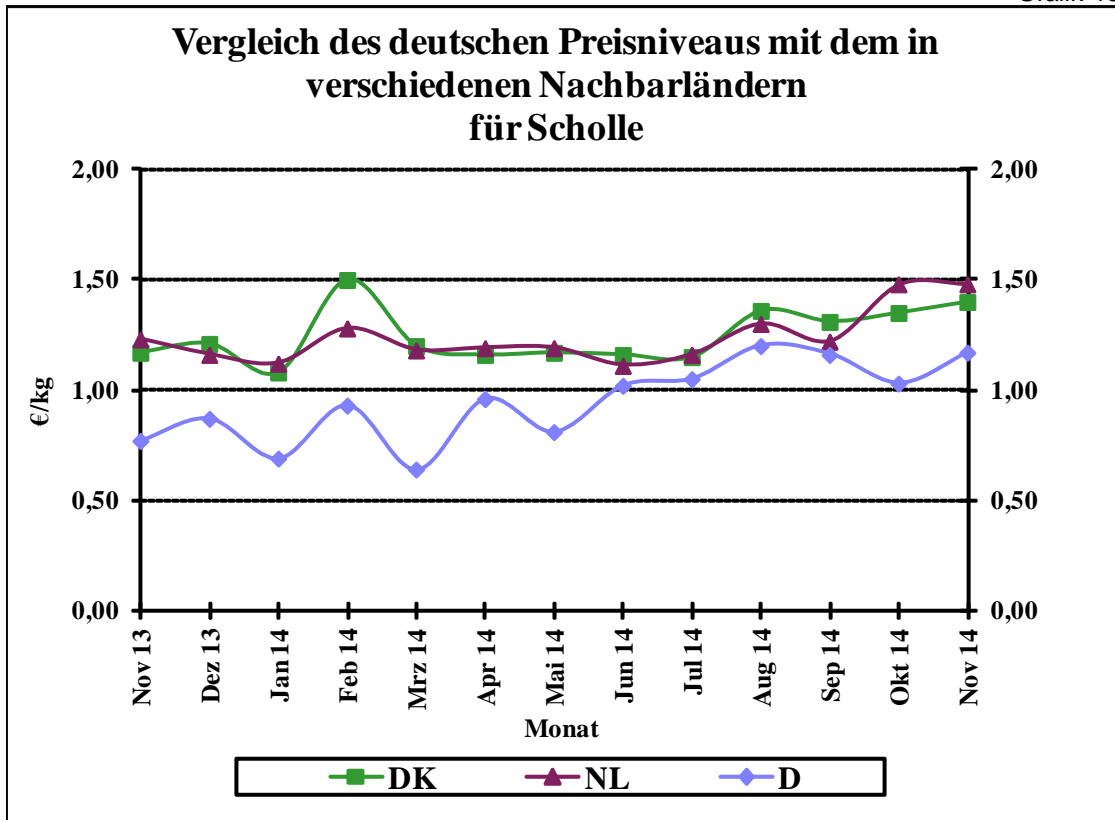

Quelle: BLE

Grafik 14

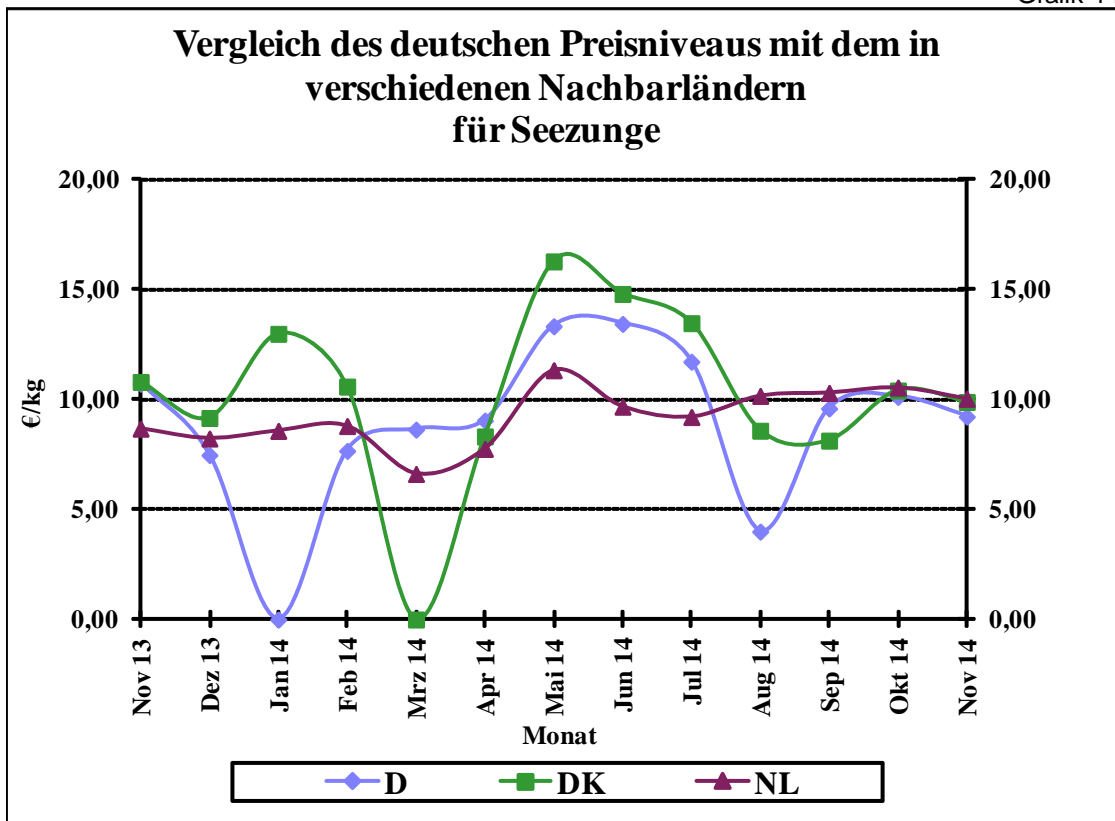

Quelle: BLE

Grafik 15a

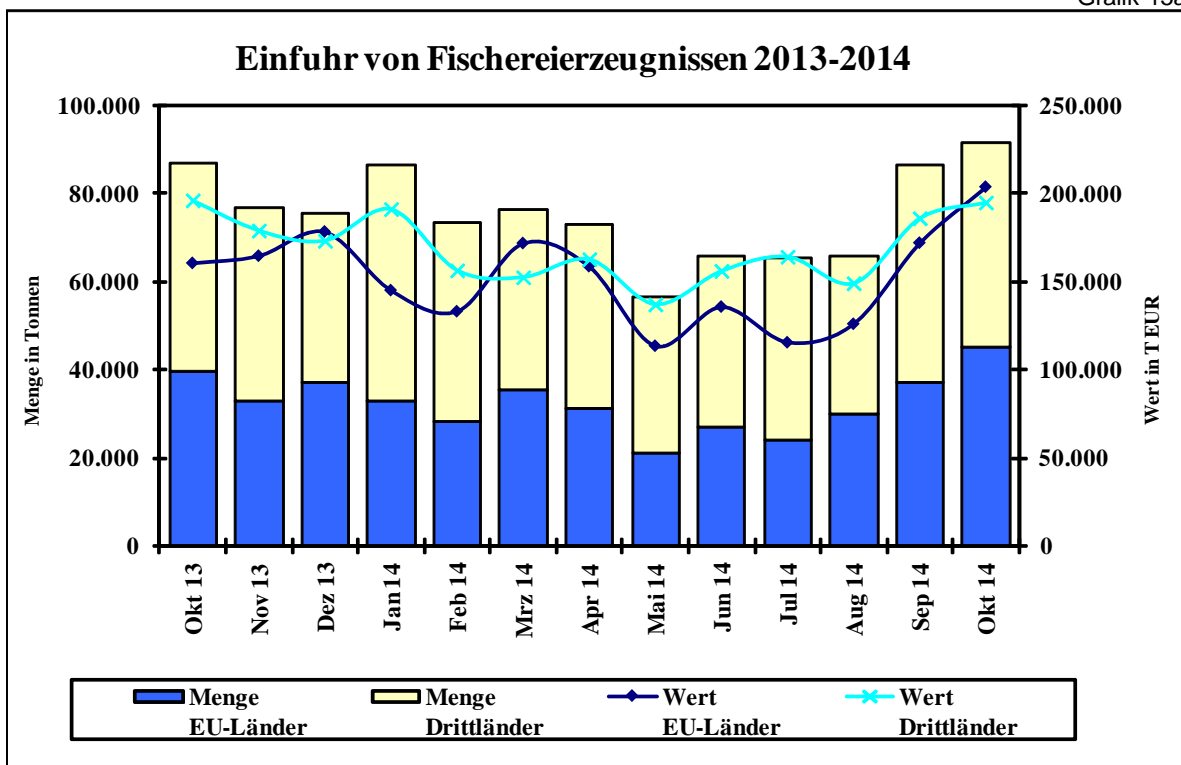

Grafik 15b

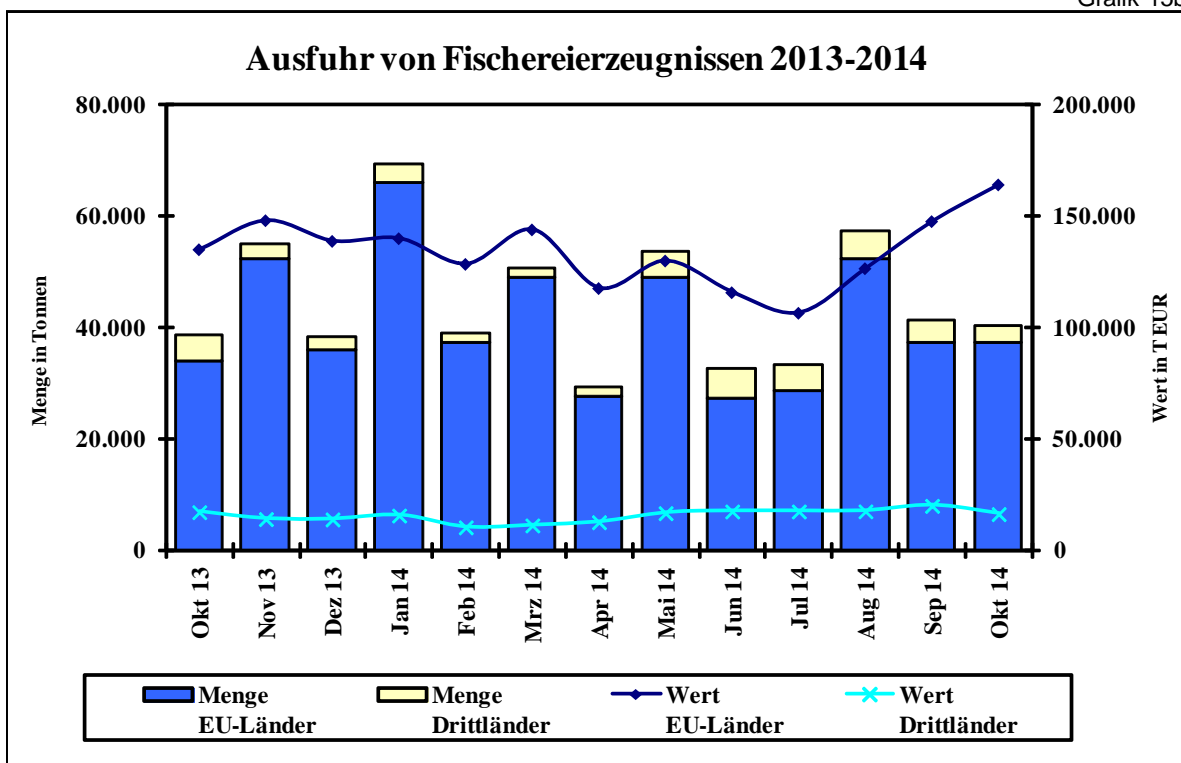

Quelle: Stat.BA, BLE; einschl. dt. Anlandungen im Ausland

**Gesamteinfuhr von frischem Lachs (03021200/03021300; 03021400)  
2012-2014 (2014 vorläufige Zahlen)**

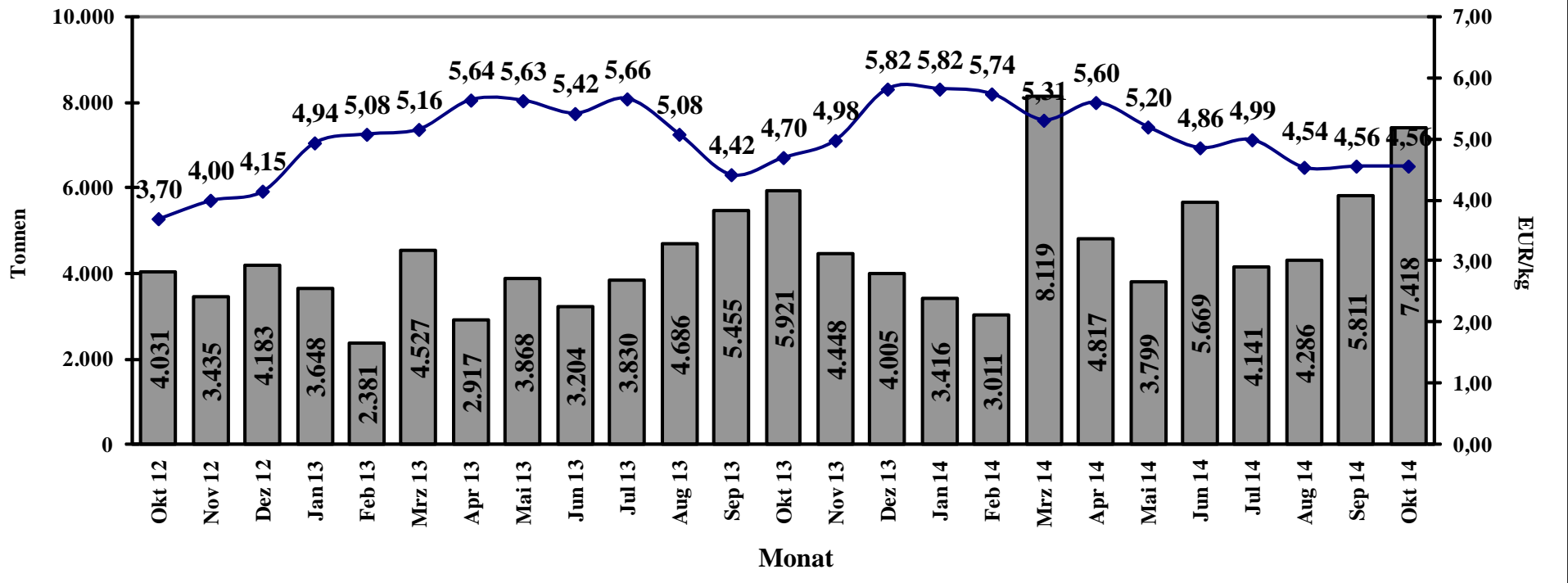

Quelle: Stat.BA, Wiesbaden

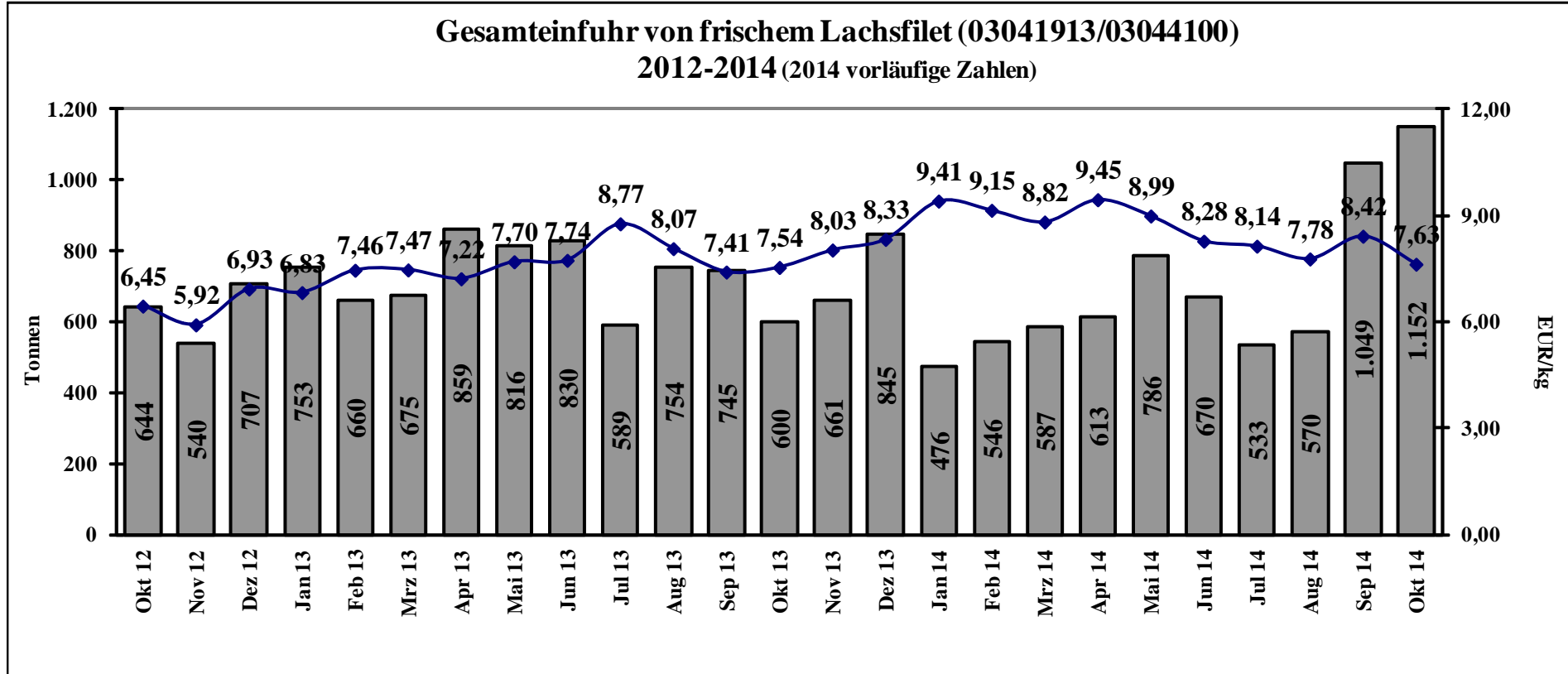

Quelle: Stat.BA, Wiesbaden