

Monatsbericht Oktober 2014

Bericht über die Fischerei und die Marktsituation für Fischereierzeugnisse in der Bundesrepublik Deutschland

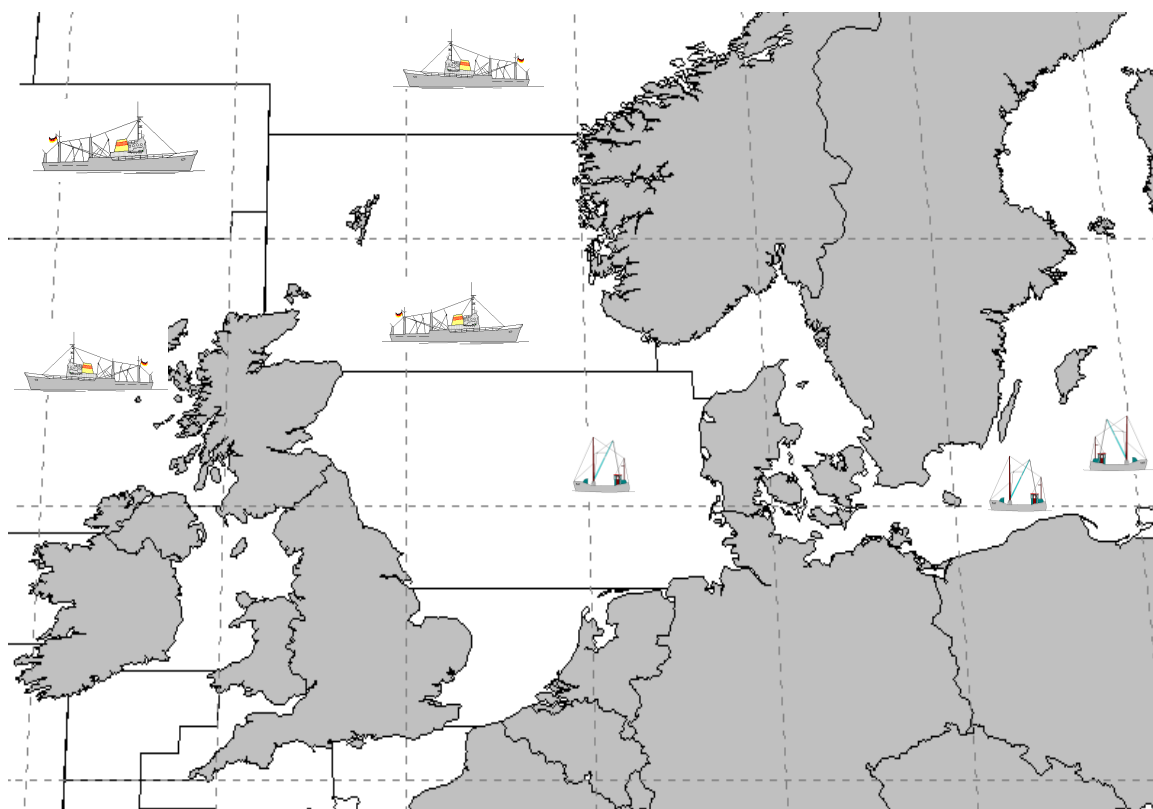

Herausgeber: Bundesanstalt für Landwirtschaft und Ernährung
Referat 523 – Fischereikontrolle, Fischwirtschaft
Haubachstraße 86
22765 Hamburg
Tel.: (040) 30 68 60-0
Fax: (040) 30 68 60-60
www.ble.de

INHALTSVERZEICHNIS

Gesamtüberblick	2
Teil I: Anlandungen	4
1. Gesamtüberblick.....	4
1.1. Inlandsanlandungen der deutschen Seefischerei	4
1.1.1. Frischfischanlandungen deutscher Fahrzeuge im Inland	4
1.1.2. Frostfischanlandungen deutscher Fahrzeuge im Inland.....	4
1.2. Auslandsanlandungen der deutschen Seefischerei	4
1.2.1. Frischfischanlandungen deutscher Fahrzeuge im Ausland.....	5
1.2.2. Frostfischanlandungen deutscher Fahrzeuge im Ausland.....	5
1.3. Anlandungen von ausländischen Fahrzeugen im Bundesgebiet.....	5
Teil II: Außenhandel.....	6
2.1. Einfuhr	6
2.2. Ausfuhr	7
Teil III: Tabellen und Grafiken	
3.1. Tabellen	
Übersicht Marktversorgung.....	Nr. 1
Anlandungen und Preise	Nr. 2-7
Importe	Nr. 8-8.7
Exporte	Nr. 9-9.7
Fänge, Fangquoten und Fänge nach Gebieten.....	Nr. 10-11
Zollkontingente	Nr. 12
3.2. Grafiken	
Anlandungen und Preise.....	Nr. 1-14
Außenhandel.....	Nr. 15-17

Fangstatistik und Marktsituation für Fischereierzeugnisse in der Bundesrepublik Deutschland

Kurzinformation Oktober 2014

Gesamtüberblick

Anlandungen

- Das Gesamtaufkommen deutscher Fischereifahrzeuge im In- und Ausland lag im Oktober bei ca. 12.000 t. Davon entfielen auf frische Fischereiprodukte (verkaufte Ware) 7.600 t und auf Frostware (verkaufte Ware) 4.200 t.
- Deutsche Inlandsanlandungen (alle Anlandeplätze, verkaufte Ware) betragen im Oktober insgesamt 5.800 t, davon 78 % frische Fischereierzeugnisse.
- Das Hauptsortiment der Frischfischanlandungen im Inland bestand aus Speisekrabben, Hering, Miesmuscheln und Dorsche. Der Durchschnittspreis für deutsche Frischware (verkaufte Konsumware) lag im Oktober bei 1,98 Euro/kg.
- Für Oktober wurden bisher rund 1.300 t Frostfischanlandungen von deutschen Fahrzeugen in Häfen der Bundesrepublik gemeldet (verkaufte Ware). Die Anlandungen bestanden überwiegend aus den Fischarten Hering, Rotbarsch und Makrele. Der durchschnittliche Erlös lag hier bei 0,87 Euro/kg.
- Die Auslandsanlandungen deutscher Fischereifahrzeuge lagen im Oktober bei insgesamt 5.900 t. Der Anteil von Frisch- und Frostware war ausgeglichen.
- Deutsche Frischfischanlandungen im Ausland lagen bei rund 3.000 t. Die wichtigsten Fischarten waren Sprotte, Seelachs, Scholle und Miesmuscheln. Im Mittel lag der Preis bei 1,61 Euro/kg.
- Im Oktober wurden 2.900 t Frostfisch im Ausland angelandet. Den Hauptanteil bildeten Spanische Makrelen, Pilchard-Sardinen und Holzmakrelen. Der Durchschnittspreis für ausländische Frostware lag im Oktober bei 0,64 Euro/kg.

Außenhandel

- Von Januar bis September 2014 gegenüber dem Vorjahreszeitraum insgesamt geringere Importmenge (-5 %); EU-Importanteil -10 % und Drittlandsimporte ± 0 %, Preisniveau für EU-Ware +2 % und für Drittlandswaren ± 0 %
- Importmenge Seefrostfische 2 % unter Vorjahresniveau; Preise im Frostfischsektor -3 %; Einfuhren von gefrorenem Seefischfilet -2 %. Dabei Zunahme bei Pollack um 4 % und Rückgang bei Seelachs- und Makrelenfilets um 26 % bzw. 37 %. Preis für Frostfilets -4 %; um 41 % gestiegene Menge gefrorenen Seefischfleisches bei 8 % tieferen Preisen; um 25 % geringere Menge gefrorener ganzer Seefische bei um 20 % höheren Preisen;
- Einfuhren von frischen Seefischen 13 % unter Vorjahresniveau; Preisniveau im Frischfischsektor -2 %; Rückgang bei ganzer Frischware um 10 %; für ganze Frischware gesunkene Preise (-4 %); um 21 % geringere Einfuhren frischer Seefischfilets bei 4 % höheren Preisen;
- Heringseinfuhren 11 % unter Vorjahresniveau mit 93.000 t; frische Heringseinfuhren 12 % unter Vorjahreszeitraum; Einfuhren gefrorener Heringe lagen 4 % über Vorjahresniveau; Heringskonserven und Halbfabrikate -21 %; insgesamt 15 % geringere Preise;
- Einfuhren von Süßwasserfischen 5 % niedriger als im Vorjahr bei um 2 % gestiegenen Preisen; beim Lachs Rückgang von EU-Importen um 10 %; Drittlandsimporte +5 %; insgesamt stabile Preise für Lachs;
- Einfuhren von Sardinenkonserven 7 % unter dem Vorjahrsniveau, Preisniveau 5 % höher;
- Exporte von Fischereierzeugnissen beliefen sich von Januar bis September 2014 auf zusammen 407.700 t (-5 %), EU-Länder haben einen Anteil von 92 %; Preis für in EU-Länder verkaufte Ware 3,08 Euro/kg, in Drittländer 4,25 Euro/kg;
- Exporte im Frostfischsektor von 117.900 t von Januar-September 2014; davon 76.000 t ganze Fische und 39.500 t Filets; Preis für Frostware insgesamt 1,86 Euro/kg; Exportanteil von 88 % in Gemeinschaftsländer im Frostfischsektor;
- Ausfuhren im Frischfischsektor von Januar-September 2014 bei 32.400 t; davon 31.300 t ganze Seefische und 1.100 t Seefischfilets; insgesamt Preis von 1,80 Euro/kg;
- Heringsexporte betragen 68.200 t bei einem Preisniveau von 1,14 Euro/kg; davon gefrorene Heringe 47.000 t und frische Heringe 2.400 t bei Preisen von 0,61 bzw. 0,28 Euro/kg.
- Heringskonserven und Halbfabrikate wurden in Höhe von 18.500 t zu einem Durchschnittspreis von 2,58 Euro/kg exportiert.
- Die Ausfuhren von Süßwasserfischen sanken um 8 %, während die Preise um 8 % stiegen.

Teil I: Anlandungen

1. Gesamtüberblick

Im Oktober 2014 landeten deutsche Fischereifahrzeuge insgesamt 12.000 t frische und gefrorene Fischereierzeugnisse im In- und Ausland an, darunter auch nicht verkaufte Ware (*Tabelle 2*). Im Vergleich zum Vorjahr sind die Anlandungen um 56 % gesunken. Etwa die Hälfte der Anlandungen wurde in deutschen Häfen gelöscht. Die Anlandemenge bestand zu zwei Dritteln aus frischen Fischereierzeugnissen.

In Deutschland befanden sich in der Anlandemenge (auch nicht verkaufte Ware) u.a. Speisekrabben, Heringe, Miesmuscheln und Rotbarsch. In den Anlandungen deutscher Fischereifahrzeuge in den Ländern der Europäischen Union waren überwiegend Spanische Makrelen, Sprotten, Seelachs und Pilchard-Sardinen enthalten. In Drittländern wurden im Oktober bisher Anlandungen in Höhe von 250 t registriert, überwiegend Schwarzer Heilbutt und Kabeljau.

Beginnend mit *Tabelle 3* werden die weiteren statistischen Angaben zu den Einzelerzeugnissen auf Basis „verkaufte Ware“ ausgewiesen.

1.1. Inlandsanlandungen der deutschen Seefischerei

Die deutschen Anlandungen im Inland beliefen sich im Oktober auf rund 5.000 t und bestanden zu 78 % aus frischer Ware.

1.1.1. Frischfischanlandungen deutscher Fahrzeuge im Inland

Bei den Einzelerzeugnissen bestimmten im Oktober Speisekrabben, Heringe, Miesmuscheln, Rotbarsch und Dorsch das Gesamtaufkommen an Frischerzeugnissen (*Tabelle 3*). Ein Großteil der Heringsanlandungen wurde in Neu Mukran gemeldet. Der Erlös lag dort bei 0,24 Euro/kg. Anlandungen von Dorsch gab es im Oktober vorwiegend in Sassnitz. Der Kilopreis lag dort bei 1,36 Euro. Weitere Anlandungen gab es in Freest zu einem Preis von 1,43 Euro/kg. Ferner wurden dort Flundern zu einem Preis von 0,53 Euro/kg angelandet. Seelachs wurde größtenteils in Cuxhaven für einen Kilopreis von 1,32 Euro/kg angelandet. Im Mittel betrug der Preis für Frischware im Inland 1,98 Euro/kg.

Die **Krabbenfischer** (*Grafik 2*) holten im Oktober ungefähr 2.400 t Krabben ein und somit rund 18 % mehr als im Vorjahr. Die in Büsum erfolgten Anlandungen erzielten einen Erlös von 2,95 Euro/kg. Hier wurden rund 22 % der Gesamtanlandungen an Speisekrabben abgesetzt. Weitere nennenswerte Anlandungen gab es in Greetsiel und Cuxhaven, wo der Kilopreis bei circa 2,83 Euro lag. Der Durchschnittspreis betrug im Oktober 2,85 Euro/kg. Er stieg somit im Vergleich zum Vorjahresmonat um 0,47 Euro und sank gegenüber dem Wert vom September 2014 um 0,31 Euro pro Kilo.

In der **Muschelfischerei** (*Grafik 3*) wurden im Oktober bisher Anlandungen in Höhe von 580 t registriert. Diese wurden hauptsächlich in Hörnum auf Sylt und in Hooksiel gemeldet. Aus Hörnum wurden Erlöse von 2,06 Euro/kg gemeldet. Ungefähr 74 % der Gesamtanlandungen wurden hier angelandet.

1.1.2. Frostfischanlandungen deutscher Fahrzeuge im Inland

Im Monat Oktober haben die deutschen Hochseefahrzeuge rund 1.300 t gefrorene Fische im Inland angelandet (*Tabelle 4*). Die Frostware bestand größtenteils aus Hering und Rotbarsch.

Für Heringe wurden in Bremerhaven 0,45 Euro/kg erzielt. Ebenfalls in Bremerhaven angelandet wurde Rotbarsch für einen Kilopreis von 1,60 Euro. Weiterhin wurden dort Makrelen zu einem Preis von 0,90 Euro/kg abgesetzt.

1.2. Auslandsanlandungen der deutschen Seefischerei

Die deutschen Anlandungen im Ausland beliefen sich im Oktober auf rund 6.000 t und bestanden je zur Hälfte aus gefrorener Ware. Auf den ersten Rängen landeten gefrorene Spanische Makrelen, frische Sprotten und Seelachse sowie gefrorene Pilchard-Sardinen und Bastardmakrelen. Die Anlandungen erfolgten sowohl in Ländern der EU als auch in Drittländern.

1.2.1. Frischfischanlandungen deutscher Fahrzeuge im Ausland

Die Frischfischanlandungen deutscher Fischereifahrzeuge im Ausland beliefen sich im Oktober auf rund 3.000 t (Tabellen 5, 5.1 und 5.2). Die Anlandungen bestanden überwiegend aus Sprotten, Seelachs, Schollen und Miesmuscheln bei einem Durchschnittspreis von 1,61 Euro/kg. Frische Sprotten wurden in Skagen und Thyborøn (DK) für einen Preis von 0,21 Euro/kg angelandet. In Hanstholm (DK) wurde ein Teil der Seelachse abgesetzt. Die durchschnittlichen Erlöse für Seelachs lagen hier bei 1,51 Euro/kg. Weiterhin gab es dort größere Anlandungen von Kabeljau, die Kilopreise von 1,75 Euro erzielten. Im niederländischen Harlingen wurden Schollen für einen Preis von 1,49 Euro/kg abgesetzt. In den Niederlanden wurden auch größere Mengen an Miesmuscheln angelandet, für die allerdings noch keine Erlöse vorliegen.

Die Frischfischanlandungen in Dänemark haben sich im Oktober gegenüber dem Vorjahr verdoppelt (Tabelle 5.1). Grund hierfür sind die knapp 900 t angelandeten Sprotten. Die Anlandungen von Seelachs stiegen um 17 % auf rund 830 t und machten damit etwa 38 % der Frischfischanlandungen in Dänemark aus. Auch die Anlandungen von Kabeljau/Dorsch verzeichneten einen Zuwachs von rund 24% und die Garnelenanlandungen stiegen um 94 %. Die Anlandungen von Schollen sanken um 25 %, die von Schellfisch um 13 %. Das Preisniveau lag mit 1,33 Euro/kg unter dem Vorjahrswert.

Die Anlandungen in den Niederlanden stiegen im Oktober gegenüber dem Vorjahr um rund 71 %, bei einem niedrigeren Preisniveau (Tabelle 5.2). Die Schollenanlandungen sanken um 10 % und machten im Oktober mit rund 280 t etwa ein Drittel der Gesamtanlandungen aus. Auch die Anlandungen von Scharben (-67 %) waren rückläufig. Hingegen wurden bei den Anlandungen von Garnelen deutlich höhere Fangmengen als im Vorjahr verzeichnet. Ferner konnten die Anlandungen von Seezungen einen höheren Zuwachs bei gestiegenen Erlösen verzeichnen. Die Miesmuschelanlandungen lagen bei rund 290 t, allerdings liegen noch keine Angaben über die Erlöse vor.

1.2.2. Frostfischanlandungen deutscher Fahrzeuge im Ausland

Anlandungen der Großen Hochseefischerei im Ausland betragen im Oktober rund 2.900 t (Tabelle 6). Diese Anlandungen wurden mehrheitlich in Palma de Mallorca verzeichnet. Dort wurden Spanische Makrelen zum einem Preis von 0,45 Euro/kg angelandet. Weiterhin wurden dort Anlandungen von Pilchard-Sardinen, Holzmakrelen und Sardinellen mit einem Preis von 0,35 Euro/kg verzeichnet. Im isländischen Akureyri wurden Schwarzer Heilbutt zu einem Kilopreis von 4,14 Euro und Kabeljau zu einem Kilopreis von 2,48 Euro abgesetzt.

1.3. Anlandungen von ausländischen Fahrzeugen im Bundesgebiet

Im Oktober wurden bislang Anlandungen von rund 190 t von ausländischen Fahrzeugen in der Bundesrepublik Deutschland registriert. An den Seefischmärkten wurde Containerware aus

Island angelandet. Die an den Seefischmärkten angelandete Containerware enthielt überwiegend Rotbarsch zu einem durchschnittlichen Preis von 2,35 Euro/kg.

Der Verlauf der Preisentwicklung für ausgewählte Seefischarten aus ausländischen Direktzufuhren ist in Fortsetzung der Vorjahresergebnisse in *Grafik 4* dargestellt.

Die *Grafiken 10 bis 14* zeigen einen Vergleich des Preisniveaus deutscher Märkte für wichtige Seefischereierzeugnisse mit denen in europäischen Nachbarländern.

Teil II: Außenhandel

2.1. Einfuhr

Von Januar bis September 2014 lagen die Importe von **Fisch, Krebs- und Weichtieren** 5 % unter dem Niveau des Vorjahres. Die Preise für eingeführte Waren blieben dabei im Mittel stabil. Der Anteil der Einfuhrmengen aus Drittländern betrug 59 %. Wichtigste Herkunftsländer waren die VR China, Dänemark, Norwegen, Polen und die Niederlande.

Die **Frostfischimporte** betrugen in den ersten neun Monaten 2014 196.700 t. Sie lagen damit 2 % unter dem Vorjahresniveau. Die Gesamtimporte von **Frostfilets** wurden mit rund 160.300 t ebenfalls 2 % unter Vorjahresniveau registriert. Die Filets machten einen Marktanteil von 81 % am gesamten Frostfischsektor aus. Das Preisniveau für Filets lag 4 % unter Vorjahreshöhe. Die Einfuhren von Pazifischen Pollackfilets stiegen um 4 %. Die Einfuhren von Seelachs- und Makrelenfilets verringerten sich dagegen um 26 bzw. 37 %. Pazifischer Pollack ist mit einem Anteil von 65 % Spitzenreiter in diesem Segment. Die Einfuhren dieser Ware stammten vorwiegend aus der VR China und den USA.

Die Importe von **gefrorenem Fischfleisch** betrugen bisher 15.800 t (+41 %) bei um 8 % tieferen Preisen. Die Einfuhren von Pazifischem Pollackfleisch stiegen um 123 %. Pazifischer Pollack ist die bedeutendste Fischart in diesem Segment. Er wurde überwiegend aus den USA und Russland eingeführt.

Die um 25 % gesunkenen Einfuhren **ganzer gefrorener Seefische** beliefen sich auf 20.600 t. Die Preise lagen 20 % über dem Vorjahresniveau. Die Einfuhren von gefrorenen Makrelen stiegen um 5 %, die von Kabeljau um 37 %. Blauer Wittling, im vergangenen Jahr zweitwichtigste Fischart bei den ganzen Frostfischen, wurde dieses Jahr fast noch gar nicht eingeführt. Wichtigste Fischart in diesem Segment sind Makrelen mit einem Anteil von 48 %.

Bei **frischen Seefischen** lagen die Einfuhren im Zeitraum von Januar bis September 2014 13 % unter den Importen des Vorjahreszeitraums. Bei den Frischfischeinfuhren **ganzer Seefische** (einschl. Fleisch) nahmen die Importe um 10 % ab. Rotbarschimporte stiegen um 23 %, Kabeljaueinfuhren sanken um 9 %. Kabeljau wurde hauptsächlich aus Norwegen eingeführt. Die Preise sanken gegenüber dem Vorjahreszeitraum um 4 %.

Die **Frischfiletimporte** lagen 21 % unter Vorjahreshöhe. Seelachsfiletimporte sanken um 28 %. Die Importe von „anderen Filetarten“ lagen 21 % unter Vorjahresniveau. Wichtigste

Lieferländer dieser nicht detaillierter ausgewiesenen Frischfilets waren Sri Lanka und die Niederlande. Die Importpreise dieser filetierten Frischfische stiegen im Mittel um 4 % gegenüber dem Vorjahreszeitraum.

Die Einfuhr von **Heringen** (einschließlich Heringskonserven und Halbfabrikaten) lag im Berichtszeitraum 11 % unter der Menge des Vorjahres. Der Preis der Heringsimporte sank gegenüber dem Vorjahr um 15 %. Der größte Teil der gefrorenen Heringe wurde aus Norwegen importiert. Bei frischen Heringen war Dänemark Hauptexporteur. Die Einfuhren gefrorener Heringe stiegen um 4 %, die von frischen sanken um 12 %. Ganze frische Heringe wurden um 11 % weniger, frisches Heringsfleisch um 20 % weniger eingeführt.

Die Importe von **Süßwasserfischen** sanken gegenüber dem Vorjahr um 5 %. Wichtigste gehandelte Artengruppe waren die Lachse, deren Zufuhren 3 % unter dem Vorjahresniveau lagen. Die Importmenge für gefrorene Filets lag 13 % über dem Niveau des Vorjahres. Einfuhren gefrorener ganzer Lachse sanken um 22 % bei um 10 % höheren Preisen. Während die Frostfilets vornehmlich aus China importiert wurden, kamen die ganzen Frostlachse hauptsächlich aus den USA. Die Importe von frischen Lachsfilets lagen 13 % unter dem Niveau des Vorjahres bei um 4 % höherem Preis. Norwegen war Hauptlieferland frischer Lachsfilets. Die Einfuhr von Welsen belief sich bis Ende September auf 11.700 t. Hierfür wurden durchschnittlich 2,28 Euro bezahlt. Der Großteil der Welseinfuhren stammte aus Vietnam. Nilbarsch wurde vor allem aus Tansania eingeführt, während Tilapien hauptsächlich aus China zu uns kamen.

Bei den Einfuhren **fischindustrieller Fertigerzeugnisse** sanken die vor allem aus Polen nach Deutschland gelieferten Heringskonserven und -halbfabrikate gegenüber dem Vorjahreszeitraum um 21 %. Einfuhren von Thunfisch- und Bonitenkonserven lagen 7 % unter Vorjahresniveau. Wichtigste Lieferanten waren bei dieser Ware die Philippinen und Ecuador. Die Sardinenkonserveneinfuhr lag um 7 % unter dem Vorjahreszeitraum. Hauptlieferland hierfür war Marokko. Die Einfuhren von Räucherlachs, die ebenfalls überwiegend aus Polen kamen, sanken um 23 % bei 18 % höheren Preisen.

2.2. Ausfuhr

Die Ausfuhren von Fischen, Krebs- und Weichtieren (inkl. Auslandsanlandungen) beliefen sich in den ersten neun Monaten 2014 auf 407.700 t (-5 %), wobei der Preis im Durchschnitt bei 3,17 Euro/kg (-2 %) lag. Der Anteil der in EU-Länder ausgeführten Waren betrug 92 %. Für diese Ausfuhren wurden 3,08 Euro/kg gezahlt. Der Handel mit Drittländern erfolgte zu einem Durchschnittspreis von 4,25 Euro/kg. Haupthandelspartner waren die Niederlande und Frankreich.

Mit 117.900 t (-9 %) war die Frostware das stärkste Segment im Exportgeschäft. Die Exporte von **Frostfilets** betragen von Januar bis September 2014 39.500 t (-29 %). Der größte Teil davon wurde auf dem europäischen Binnenmarkt verkauft (95 %). Die Exporte von Pazifischem Pollack hatten einen Anteil von 52 % am Filetgeschäft. Sie betragen 20.500 t (-21 %) bei einem Preis von 2,59 Euro/kg (-1 %). Der größte Teil wurde nach Frankreich und Polen exportiert. Kabeljaufilet hatte einen Anteil von 23 %. Diese Exporte, die hauptsächlich nach Frankreich und Großbritannien gingen, betragen, 9.200 t (-43 %). Seelachsfilet wurde in Höhe von 2.500 t (-34 %) exportiert, vornehmlich nach Polen. Für TK-Filets wurden von Januar bis September 2014 allgemein 3,64 Euro/kg gezahlt.

Die Exportmenge von **gefrorenen ganzen Seefischen** betrug von Januar bis September 2014 76.000 t und lag somit 8 % über dem Vorjahreswert. Die gestiegenen Ausfuhren von Makre-

len und Holzmakrelen (Stöcker) führten zu diesem Ergebnis. Sie lagen mit 25.500 t bzw. 19.900 t um 27 % bzw. 6 % über den Vorjahreswerten. Ausfuhren von Kabeljau sanken um 40 %. Stöcker und Makrele wurden hauptsächlich in die Niederlande geliefert bzw. dort angelandet. Der Exportpreis betrug insgesamt 0,94 Euro/kg.

Die Ausfuhrmenge von **gefrorenem Seefischfleisch** belief sich auf rund 2.400 t (-6 %). Sie bestand zu 53 % aus gefrorenem Pollackfleisch. Fleisch vom Pazifischen Pollack und Seelachs verzeichnete sinkende, Kabeljaufleisch dagegen steigende Preise. Der Durchschnittspreis lag bei 1,70 €/kg.

Die Exporte von frischen Seefischen betragen im Zeitraum Januar bis September 2014 rund 32.400 t und damit 25 % weniger als 2013. Hierbei dominierte das Handelsgeschäft mit **frischen ganzen Fischen** mit einer Menge von 31.300 t und einem Ausfuhrpreis von 1,46 Euro/kg. Wichtigste Fischart in diesem Segment ist der Kabeljau. Die Ausfuhren von **Frischfischfilet** beliefen sich hingegen auf nur gut 1.100 t (-34 %) bei einem Preis von 11,02 Euro/kg (+28 %). Zu 40 % handelte es sich um Kabeljau- Frischfilet. In dieser Produktgruppe bewegten sich die Ausfuhren auf allgemein niedrigem Niveau, wobei 50 % auf nicht näher bestimmte Filetarten entfielen. Frischfisch fand hauptsächlich in Dänemark seinen Absatz.

Die **Heringsexporte** beliefen sich auf 68.200 t (+12 %), wobei ganze, gefrorene Heringe überwiegend in die Niederlande gingen. Gefrorene und frische Heringe wurden zu 0,61 Euro/kg bzw. 0,28 Euro/kg ausgeführt. Heringskonserven und Halbfabrikate wurden um 5 % weniger ausgeführt und waren 10 % preisgünstiger.

Die Ausfuhren von **Süßwasserfischen** betragen 45.000 t und somit 8 % weniger als im Vergleichszeitraum 2013. Der Durchschnittspreis von 7,66 Euro/kg lag 6 % über Vorjahresniveau. Wichtigste Fischartengruppe waren die Lachse, deren Ausfuhren sich auf 34.900 t beliefen. Der Preis für diese Fische betrug durchschnittlich 8,16 Euro/kg (± 0 %). Gefrorene Lachsfilets gingen überwiegend in die Niederlande und nach Belgien. Die Exportmenge für diese Ware betrug 6.300 t bei einem Preis von 8,77 Euro/kg. Von den vornehmlich nach Frankreich und Schweden ausgeführten frischen Lachsfilets wurden 4.600 t mit einem Preis von 8,21 Euro/kg festgestellt. Ausfuhren von frischem ganzen Lachs wurden in Höhe von 12.700 t zu einem Preis von 5,33 Euro/kg registriert. Hauptabnehmer für frischen ganzen Lachs war Frankreich. Von den bisher importierten 11.700 t Wels wurden 2.300 t wieder ausgeführt. Hauptabnehmer waren Österreich und Tschechien.

Unter den **fischindustriellen Fertigerzeugnissen** exportierte die Bundesrepublik Deutschland bis September 2014 48.000 t tiefgefrorene, panierte Fischfilets. Diese Ware wurde vorwiegend nach Großbritannien geliefert. Die Ausfuhren von Thunfisch- und Bonitenkonserven betragen 8.400 t (-11 %), wobei ein Großteil nach Österreich und Belgien ging. Räucherlachs wurde vornehmlich nach Österreich und Dänemark ausgeführt. Diese Ausfuhren beliefen sich auf 7.100 t (± 0 %).

Marktversorgung der Bundesrepublik Deutschland mit Fisch und Fischereierzeugnissen*
Fanggewicht

Monat	Einfuhr in t	Inlandsanlandung in t	Ausfuhr in t	Auslandsanlandungen in t	Inlandsverwendung in t
Januar 13	170.054	10.022	69.381	7.363	118.059
Februar 13	143.834	3.376	66.028	15.599	96.781
März 13	146.163	7.553	101.035	13.598	66.280
April 13	135.608	10.005	79.301	16.014	82.326
Mai 13	146.883	4.344	81.508	7.675	77.394
Juni 13	132.959	2.376	63.585	2.403	74.153
Juli 13	141.539	3.336	64.580	8.509	88.805
August 13	140.137	4.445	83.855	10.746	71.474
September 13	147.142	8.019	93.722	17.959	79.398
Oktober 13	174.563	7.002	76.749	21.730	126.545
November 13	161.253	4.516	95.270	4.433	74.932
Dezember 13	151.290	3.707	74.639	19.389	99.748
Januar 14	184.778	3.115	107.776	16.653	96.771
Februar 14	153.552	4.995	75.885	7.410	90.071
März 14	155.689	8.503	90.863	24.954	98.282
April 14	150.551	10.149	63.476	12.780	110.004
Mai 14	122.797	1.530	89.419	6.854	41.762
Juni 14	142.687	6.894	67.153	2.984	85.413
Juli 14	141.592	4.094	63.284	14.916	97.317
August 14	131.624	3.438	88.885	15.912	62.088
September 14	172.119	5.482	83.428	7.055	101.228
Oktober 14					
November 14					
Dezember 14					
Summe 2014:	1.355.388	48.201	730.170	109.517	782.936
Vorjahreszeitraum:	1.304.320	53.477	702.993	99.866	754.669

Quelle: BLE, Statistisches Bundesamt, 2013 vorläufige Zahlen

* ohne deutsche Binnenfischerei

Gesamtanlandungen deutscher Fischereifahrzeuge

	Berichtsmonat Oktober 2014			Vorjahresmonat Oktober 2013			Vormonat September 2014			Fortschreibung						Veränderung 14/13 in %	
	t	TEUR	€/kg	t	TEUR	€/kg	t	TEUR	€/kg	01.01.- 31.10.2014			01.01.- 31.10.2013			Menge	Preis
										t	TEUR	€/kg	t	TEUR	€/kg		
Insgesamt	11.996,6	16.813,6	-	27.446,3	25.040,4	-	11.759,9	18.133,6	-	167.564,7	159.706,2	-	177.960,1	186.524,1	-	-5,8	-
Blauer Wittling	27,3	5,5	0,20	77,3	0,0	.	0	0	0	24.487,2	8.220,5	0,34	11.418,4	3.539,7	0,31	114,5	8,3
Sprotte	916,3	192,0	0,21	609,6	182,9	0,30	0	0	0	10.823,8	2.516,5	0,23	10.796,8	3.562,9	0,33	0,2	-29,5
Hering	1.503,7	512,6	0,34	14.900,4	6.407,2	0,43	5.615,3	2.298,7	0,41	40.249,7	16.437,2	0,41	60.423,6	24.773,7	0,41	-33,4	-0,4
Makrele	194,5	176,1	0,91	5.719,5	4.690,0	0,82	0,6	0,6	1,01	23.757,1	21.347,0	0,90	20.861,9	18.775,7	0,90	13,9	-0,2
Spanische Makrele	1.384,4	623,0	0,45	0	0	0	0	0	0	1.499,1	623,0	0,42	0	0	0	.	.
Seelachs	859,3	1.288,9	1,50	720,0	986,3	1,37	488,2	735,2	1,51	5.838,7	8.141,1	1,39	7.354,9	9.487,8	1,29	-20,6	8,1
Kabeljau/Dorsch	595,2	1.520,4	2,55	1.141,8	2.407,4	2,11	511,0	1.324,1	2,59	7.951,9	16.286,6	2,05	8.255,8	18.669,0	2,26	-3,7	-9,4
Speisekrabben	2.805,6	7.331,9	2,61	2.300,8	5.475,7	2,38	2.749,2	7.878,4	2,87	10.682,8	37.236,4	3,49	11.285,3	53.670,1	4,76	-5,3	-26,7
Siebkabben	0	0	0	31,3	4,7	0,15	0	0	0	1,5	0,0	0,03	291,7	47,2	0,16	-99,5	-83,8
Holzmakrele	422,8	145,9	0,35	0,3	0,2	0,46	0	0	0	13.569,0	4.691,0	0,35	19.036,0	8.566,2	0,45	-28,7	-23,2
Butt (Flunder)	150,3	98,5	0,66	143,6	86,2	0,60	81,8	61,8	0,76	1.202,9	706,3	0,59	1.300,2	910,1	0,70	-7,5	-16,1
Scholle	348,9	497,5	1,43	403,5	484,2	1,20	363,1	446,8	1,23	3.580,9	4.252,6	1,19	4.182,7	5.144,7	1,23	-14,4	-3,5
Wittling (Merlan)	6,0	10,0	1,65	15,2	22,3	1,47	2,5	3,9	1,60	531,4	213,6	0,40	225,2	117,1	0,52	136,0	-22,7
Miesmuscheln	860,9	877,3	1,02	184,2	333,4	1,81	675,9	1.307,9	1,94	3.259,3	5.856,6	1,80	3.566,6	5.599,6	1,57	-8,6	14,5
Sardinellen	199,6	69,9	0,35	0	0	0	0	0	0	886,3	69,9	0,08	0	0	0	.	.
Pilchard-Sardine	646,1	226,1	0,35	0	0	0	0	0	0	2.116,7	226,1	0,11	50,7	0,0	0,00	.	.
Scharbe (Kliesche)	45,5	45,8	1,01	42,8	42,8	1,00	34,0	26,4	0,78	706,7	477,0	0,68	753,2	519,7	0,69	-6,2	-2,2
Schellfisch	51,8	122,9	2,37	78,8	128,4	1,63	105,4	205,7	1,95	644,2	1.196,0	1,86	721,2	1.370,3	1,90	-10,7	-2,3
Rotauge, Plötze	37,1	16,8	0,45	44,2	18,6	0,42	35,2	14,5	0,41	335,7	144,7	0,43	392,7	204,2	0,52	-14,5	-17,1
Seezunge	64,9	684,3	10,54	34,6	271,8	7,86	66,1	679,2	10,28	528,5	6.016,8	11,38	485,5	3.976,0	8,19	8,9	39,0
Seeteufel (Angler)	16,9	17,1	1,01	9,8	71,4	7,28	6,7	10,2	1,53	76,8	149,0	1,94	211,8	1.300,6	6,14	-63,7	-68,4
Steinbutt	22,9	220,1	9,62	16,1	135,6	8,41	21,9	205,3	9,37	206,5	1.708,3	8,27	224,6	1.742,8	7,76	-8,1	6,6
Zander	35,3	168,0	4,76	38,7	181,5	4,69	32,4	150,3	4,64	261,6	1.171,2	4,48	214,5	1.014,5	4,73	22,0	-5,4
Brachsen, Blei	35,6	16,7	0,47	16,1	5,3	0,33	35,2	15,7	0,45	603,1	258,9	0,43	257,5	90,1	0,35	134,2	22,7
Leng/Blauleng	6,3	10,9	1,74	6,8	13,9	2,06	3,4	6,5	1,90	57,7	93,7	1,62	78,3	128,1	1,64	-26,3	-0,8
Hecht	9,8	17,9	1,82	12,1	21,1	1,74	7,5	15,4	2,05	75,6	129,8	1,72	90,7	161,5	1,78	-16,7	-3,5
Pollack (Heller Seelachs)	14,2	45,5	3,20	6,0	24,1	4,03	10,5	38,3	3,66	106,6	320,1	3,00	48,3	157,6	3,26	120,4	-7,8
Barsch	25,8	43,9	1,71	36,3	71,2	1,96	28,7	51,7	1,80	211,3	378,3	1,79	239,0	466,1	1,95	-11,6	-8,2
Rochen	0,7	1,6	2,28	0,2	0,4	2,21	1,3	2,1	1,59	25,7	48,2	1,88	21,8	40,0	1,83	17,8	2,5
Rotbarsch	427,6	701,1	1,64	4,4	7,8	1,79	151,8	364,4	2,40	2.179,0	3.915,1	1,80	2.126,1	3.827,0	1,80	2,5	-0,2
Seehecht	75,6	244,5	3,23	85,7	239,0	2,79	151,3	347,8	2,30	592,6	1.307,3	2,21	422,3	924,8	2,19	40,3	0,7
Lachs, Meerforelle	0,3	0,9	2,70	0,5	1,6	3,20	2,1	9,9	4,73	17,8	78,2	4,39	16,8	77,3	4,61	6,4	-4,9
Atlantischer Heilbutt	0,4	3,4	9,54	0,3	3,2	10,94	0,8	3,1	3,91	9,3	59,3	6,38	11,2	79,4	7,10	-16,9	-10,2
Knurrhahn	15,9	15,8	0,99	10,3	10,5	1,02	14,8	14,7	0,99	71,7	84,3	1,17	63,9	62,0	0,97	12,3	21,1
Schwarzer Heilbutt	113,1	467,7	4,14	603,5	1.913,1	3,17	462,2	1.430,1	3,09	3.142,6	11.559,3	3,68	2.734,9	10.064,3	3,68	14,9	0
Katfisch	2,0	6,5	3,18	19,0	16,9	0,89	2,9	9,8	3,36	87,3	148,2	1,70	52,4	88,1	1,68	66,5	1,1
Aal	3,7	34,0	9,22	7,4	92,2	12,45	8,4	75,4	8,98	45,6	429,1	9,42	51,3	472,6	9,22	-11,1	2,2
Sonstige ¹⁾	70,2	352,9	5,02	125,3	689,6	5,50	89,8	399,6	4,45	7.140,5	3.209,0	0,45	9.692,5	6.893,3	0,71	-26,3	-53,4

Quelle: BLE

Inlandsanlandungen deutscher Fischereifahrzeuge

Frischware

	Berichtsmonat Oktober 2014			Vorjahresmonat Oktober 2013			Vormonat September 2014			Fortschreibung						Veränderung 14/13 in %	
	t	TEUR	€/kg	t	TEUR	€/kg	t	TEUR	€/kg	01.01.- 31.10.2014			01.01.- 31.10.2013			Menge	Preis
										t	TEUR	€/kg	t	TEUR	€/kg		
Insgesamt	4.516,7	8.923,7	1,98	5.124,9	6.741,3	1,32	5.041,3	9.828,1	1,95	31.499,2	53.297,0	1,69	39.185,8	68.199,8	1,74	-19,6	-2,8
davon																	
Kabeljau/Dorsch	271,0	419,6	1,55	193,8	297,3	1,53	133,9	236,0	1,76	2.847,5	3.768,2	1,32	2.307,4	3.407,9	1,48	23,4	-10,4
Kabeljau	1,3	3,9	2,96	0,1	0,3	3,53	0,1	0,1	2,25	11,8	27,1	2,31	14,2	34,2	2,41	-17,3	-4,1
Dorsch	269,7	415,6	1,54	193,7	297,0	1,53	133,9	235,8	1,76	2.835,8	3.741,1	1,32	2.293,2	3.373,6	1,47	23,7	-10,3
Brachsen/Blei	30,6	14,6	0,48	13,7	4,2	0,30	29,1	12,9	0,44	552,4	236,2	0,43	229,2	75,8	0,33	141,0	29,3
Seelachs	28,8	37,4	1,30	15,1	18,9	1,26	1,2	1,5	1,28	590,8	772,4	1,31	699,9	767,2	1,10	-15,6	19,3
Schellfisch	0,1	0,2	1,40	0	0	0	0,0	0,0	7,00	5,9	6,4	1,08	8,7	8,5	0,99	-31,7	9,1
Rotbarsch	0	0	0	0	0	0	0	0	0	0,4	0,8	2,00	0,0	0,1	1,47	.	36,0
Hering	834,8	213,8	0,26	2.340,2	829,6	0,35	1.602,1	396,9	0,25	11.072,1	3.635,4	0,33	18.015,3	6.773,9	0,38	-38,5	-12,7
Garnelen																	
(ohne Futter)	2.399,5	6.846,7	2,85	2.040,2	4.858,6	2,38	2.346,5	7.411,2	3,16	9.039,3	34.434,7	3,81	9.847,6	47.223,0	4,80	-8,2	-20,6
Muscheln																	
(einschl. Fleisch)	575,9	877,3	1,52	184,2	246,4	1,34	675,9	1.307,9	1,94	2.974,3	5.856,6	1,97	3.371,5	5.067,3	1,50	-11,8	31,0
Sardelle	1,0	0,2	0,23	0	0	0	0	0	0	39,0	9,3	0,24	302,6	96,9	0,32	-87,1	-25,7
Seezunge	0,3	2,9	9,93	0,0	0,1	7,30	0,0	0,1	9,60	2,8	34,7	12,54	3,0	32,1	10,84	-6,6	15,7
Scholle	27,7	28,5	1,03	37,7	39,7	1,05	38,8	45,0	1,16	354,1	329,5	0,93	578,9	565,6	0,98	-38,8	-4,8
Schwarzer Heilbutt	0	0	0	0	0	0	0	0	0	0	0	0	0	0	0	-	-
Sprotte	20,0	4,6	0,23	0	0	0	0	0	0	507,6	113,1	0,22	599,4	180,9	0,30	-15,3	-26,2
Steinbutt	2,6	11,3	4,28	4,2	20,4	4,85	1,9	13,2	6,97	60,7	264,7	4,36	62,9	274,2	4,36	-3,6	0,1
Flundern	149,5	97,9	0,66	142,3	80,5	0,57	80,4	60,7	0,75	1.088,2	659,0	0,61	1.168,1	821,5	0,70	-6,8	-13,9
Rotauge(Plötze)	36,8	16,6	0,45	43,5	18,3	0,42	33,2	13,7	0,41	321,2	139,1	0,43	383,2	201,3	0,53	-16,2	-17,6
Scharbe-Kliesche	32,1	31,0	0,97	8,4	5,2	0,62	12,2	5,9	0,48	463,2	297,3	0,64	484,9	289,0	0,60	-4,5	7,7
Barsch	24,7	42,8	1,73	35,5	68,1	1,92	27,3	49,9	1,83	206,6	370,2	1,79	236,1	453,5	1,92	-12,5	-6,7
Wittling	1,3	1,7	1,26	1,2	1,3	1,13	0,4	0,3	0,85	511,1	185,4	0,36	199,8	88,0	0,44	155,7	-17,6
Zander	35,1	167,2	4,77	38,5	177,7	4,61	32,3	149,9	4,64	260,5	1.166,5	4,48	213,5	986,7	4,62	22,0	-3,1
Hecht	9,8	17,9	1,82	12,1	20,1	1,66	7,5	15,4	2,05	75,6	129,8	1,72	90,7	154,7	1,71	-16,7	0,7
Aale	3,7	34,0	9,24	7,4	41,1	5,56	8,4	75,4	8,98	45,5	429,0	9,43	51,1	374,4	7,33	-11,0	28,7
Sonstige	31,3	57,7	1,84	6,9	13,7	1,99	10,4	32,4	3,13	480,5	458,9	0,96	332,1	357,2	1,08	44,7	-11,2

Quelle: BLE

Marktsituation nach Größe- und Güteklassen in der Bundesrepublik Deutschland

Inlandsanlandungen

Fri- sche- klasse	Grö- ßen- klasse	Kabeljau				Dorsch				Seelachs			
		Berichtsmonat Oktober 2014		Vorjahresmonat Oktober 2013		Berichtsmonat Oktober 2014		Vorjahresmonat Oktober 2013		Berichtsmonat Oktober 2014		Vorjahresmonat Oktober 2013	
		t	€/kg	t	€/kg	t	€/kg	t	€/kg	t	€/kg	t	€/kg
	0	0,0	0,00	0,0	0,00	55,1	0,76	4,8	1,77	0,9	0,90	0,7	1,06
E	1	0,0	0,00	0,0	0,00	0,0	0,00	0,6	1,00	9,2	1,37	0,0	1,42
A	1	0,0	0,00	0,0	3,58	0,0	5,00	0,0	2,50	0,0	0,00	0,0	0,00
B	1	0,0	0,00	0,0	0,00	0,0	0,00	0,0	0,00	0,0	0,00	0,0	0,00
unsortiert	1	0,0	0,00	0,0	0,00	0,0	0,00	0,0	0,00	0,0	0,00	0,0	0,00
E	2	0,0	3,00	0,0	0,00	0,0	3,53	0,0	0,00	2,8	1,40	0,0	0,00
A	2	0,0	0,00	0,0	3,64	0,0	3,65	0,1	3,18	0,0	0,00	0,0	0,00
B	2	0,0	0,00	0,0	0,00	0,0	0,00	0,0	0,00	0,0	0,00	0,0	0,00
unsortiert	2	0,0	0,00	0,0	0,00	0,0	0,00	0,0	0,00	0,0	0,00	0,0	0,00
E	3	1,1	3,00	0,0	0,00	3,3	3,93	4,1	2,53	6,2	1,45	5,7	1,31
A	3	0,0	0,00	0,0	3,63	0,1	3,28	0,4	2,83	0,0	0,00	0,0	0,00
B	3	0,0	0,00	0,0	0,00	0,0	0,00	0,0	0,00	0,0	0,00	0,0	0,00
unsortiert	3	0,0	0,00	0,0	0,00	0,0	0,00	0,0	0,00	0,0	0,00	0,0	0,00
E	4	0,1	3,00	0,0	0,00	91,1	1,92	52,8	1,97	9,8	1,14	8,6	1,24
A	4	0,0	0,00	0,0	2,92	1,0	2,30	0,1	1,96	0,0	0,00	0,0	0,00
B	4	0,0	0,00	0,0	0,00	0,0	0,00	0,0	0,00	0,0	0,00	0,0	0,00
unsortiert	4	0,0	0,00	0,0	0,00	0,0	0,00	0,5	2,14	0,0	0,00	0,0	0,43
E	5	0,1	2,00	0,0	0,00	117,6	1,55	76,5	1,55	0,0	0,00	0,0	0,00
A	5	0,0	0,00	0,0	0,00	2,0	1,65	0,0	1,56	0,0	0,00	0,0	0,00
B	5	0,0	0,00	0,0	0,00	0,0	0,00	0,0	0,00	0,0	0,00	0,0	0,00
unsortiert	5	0,0	0,00	0,0	0,00	0,0	0,00	47,8	0,80	0,0	0,00	0,0	0,00
Insgesamt		1,3	2,96	0,1	3,51	270,3	0,00	187,7	1,51	28,8	1,30	15,1	1,26

Quelle: BLE

Inlandsanlandungen deutscher Fischereifahrzeuge
Frostware

	Berichtsmonat Oktober 2014		Vorjahresmonat Oktober 2013		Vormonat September 2014		Fortschreibung				Veränderung 14/13 in %	
	t	€/kg	t	€/kg	t	€/kg	01.01.- 31.10.2014		01.01.- 31.10.2013		Menge	Preis
	t	€/kg	t	€/kg	t	€/kg	t	€/kg	t	€/kg		
Insgesamt	1.298,3	0,87	1.005,3	0,36	0,0	0,00	17.445,7	1,14	13.981,8	1,45	24,8	-21,3
Kabeljau m.u.o.K.	0,0	0,00	0,0	0,00	0,0	0,00	2,1	1,84	0,0	0,00	.	.
Kabeljaufilet	0,0	0,00	0,0	0,00	0,0	0,00	1.185,7	2,96	1.136,5	2,98	4,3	-0,7
Rotbarsch m.u.o.K.	408,8	1,60	0,0	0,00	0,0	0,00	1.298,7	1,60	1.190,1	1,50	9,1	6,7
Rotbarschfilet	0,0	0,00	0,0	0,00	0,0	0,00	248,6	2,46	509,1	2,52	-51,2	-2,4
Seelachs m.u.o.K.	0,0	0,00	0,0	0,00	0,0	0,00	0,0	0,00	0,0	0,00	-	-
Seelachsfilet	0,0	0,00	0,0	0,00	0,0	0,00	34,2	2,05	213,2	3,07	-84,0	-33,3
Schellfisch m.u.o.K.	0,0	0,00	0,0	0,00	0,0	0,00	0,0	0,00	0,0	0,00	-	-
Schellfischfilet	0,0	0,00	0,0	0,00	0,0	0,00	31,9	3,10	97,2	3,22	-67,2	-3,7
Makrelen m.u.o.K.	193,3	0,90	0,0	0,00	0,0	0,00	4.314,1	0,90	4.938,2	0,99	-12,6	-9,1
Makrelenlappen/-filet	0,0	0,00	0,0	0,00	0,0	0,00	0,0	0,00	0,0	0,00	-	-
Hering m.u.o.K.	668,9	0,45	395,7	0,45	0,0	0,00	1.004,2	0,45	2.993,6	0,45	-66,5	0
Heringslappen/-filet	0,0	0,00	0,0	0,00	0,0	0,00	0,0	0,00	0,0	0,00	-	-
Holzmakrelen m.u.o.K.	0,0	0,00	0,0	0,00	0,0	0,00	800,3	0,35	745,6	0,44	7,3	-21,1
Blauer Wittling m.u.o.K.	27,3	0,20	0,0	0,00	0,0	0,00	5.771,5	0,35	0,0	0,00	.	.
W. Heilbutt, m.u.o.K..	0,0	0,00	0,0	0,00	0,0	0,00	4,6	2,84	5,6	3,13	-17,9	-9,1
Schw. Heilbutt, m.u.o.K.	0,0	0,00	0,0	0,00	0,0	0,00	1.620,7	3,95	1.502,3	4,07	7,9	-3,2
Sonst. Fische, m.u.o.K.	0,0	0,00	609,6	0,30	0,0	0,00	1.117,2	0,48	641,4	0,31	74,2	56,8
Sonst. Fische, Lappen/Fil.	0,0	0,00	0,0	0,00	0,0	0,00	11,9	1,50	9,0	1,46	31,8	3,0
Fisch- Mus	0,0	0,00	0,0	0,00	0,0	0,00	0,0	0,00	0,0	0,00	-	-

Quelle: BLE

Auslandsanlandungen deutscher Fischereifahrzeuge

Frischware

	Berichtsmonat Oktober 2014		Vorjahresmonat Oktober 2013		Vormonat September 2014		Fortschreibung				Veränderung 14/13 in %	
	t	€/kg	t	€/kg	t	€/kg	01.01.- 31.10.2014		01.01.- 31.10.2013		Menge	Preis
	t	€/kg	t	€/kg	t	€/kg	t	€/kg	t	€/kg		
Insgesamt	3.036,6	1,61	2.488,3	2,08	1.829,1	2,51	28.219,2	1,34	28.550,9	1,35	-1,2	-0,5
Kabeljau/Dorsch	211,5	3,88	948,1	2,21	375,0	2,87	3.795,8	2,29	4.029,6	2,34	-5,8	-2,1
Seelachs	826,2	1,51	704,9	1,37	487,0	1,51	5.209,5	1,40	6.264,2	1,19	-16,8	17,3
Schellfisch	51,7	2,37	78,8	1,63	105,4	1,95	606,4	1,80	577,9	1,59	4,9	12,8
Wittling	4,7	1,77	1,0	1,85	2,1	1,73	20,3	1,39	25,3	1,17	-19,9	18,9
Leng	4,2	2,44	6,2	2,06	2,4	2,19	41,3	1,88	56,1	1,79	-26,4	4,7
Rotbarsch	0	0	0,1	1,18	13,4	1,40	90,1	1,55	0,2	2,09	.	-25,7
Scholle	321,0	1,46	365,9	1,21	324,3	1,24	3.226,6	1,22	3.601,0	1,26	-10,4	-3,4
Seezunge	64,6	10,55	34,6	7,86	66,1	10,28	525,7	9,48	482,5	8,17	9,0	15,9
Flunder	0,8	0,74	1,3	0,78	1,4	0,83	114,1	0,42	132,0	0,43	-13,5	-3,3
Steinbutt	20,2	10,32	11,9	9,23	20,0	9,59	145,8	9,90	161,7	8,70	-9,8	13,8
Scharbe	13,4	1,10	34,3	1,07	21,8	0,94	238,7	0,75	266,1	0,81	-10,3	-7,8
Schwarzer Heilbutt	0	0	6,5	1,81	0,3	1,57	3,5	2,13	7,2	1,81	-52,0	17,5
Hering	0	0	0	0	0	0	1.855,3	0,24	1.756,9	0,34	5,6	-29,8
Sprotte	896,3	0,21	0	0	0	0	9.989,2	0,23	8.775,6	0,33	13,8	-29,7
Sonstige Fische	170,2	3,76	245,5	4,01	272,1	2,96	1.369,6	3,20	1.782,6	2,35	-23,2	36,4
Miesmuscheln	285,0	0,00	0	0	0	0	285,0	0,0	195,1	1,21	46,1	.
Garnelen	166,7	2,82	49,3	2,36	137,7	3,19	702,2	3,88	436,9	5,40	60,7	-28,2

Quelle: BLE

Frischfischanlandungen deutscher Fischereifahrzeuge in Dänemark 2014/2013

(verkaufte Ware)

	Berichtsmonat Oktober 2014		Vorjahresmonat Oktober 2013		Vormonat September 2014		Fortschreibung				Veränderung 14/13 in %	
	t	€/kg	t	€/kg	t	€/kg	01.01.-31.10.2014		01.01.-31.10.2013		Menge	Preis
Insgesamt	2.160,2	1,33	1.126,1	1,92	1.130,8	2,17	20.377,6	1,03	19.391,3	0,93	5,1	10,4
Kabeljau/Dorsch	197,2	3,93	159,4	3,92	231,2	3,51	1.730,0	3,09	1.357,0	3,17	27,5	-2,5
Seelachs	826,2	1,51	704,5	1,37	486,5	1,51	5.177,8	1,40	5.559,5	1,17	-6,9	19,6
Schellfisch	51,7	2,37	59,1	1,92	105,4	1,95	597,7	1,80	489,2	1,60	22,2	12,2
Leng	4,0	2,45	6,2	2,06	2,4	2,20	35,7	1,98	49,5	1,76	-27,9	12,3
Limande	4,0	4,65	2,2	4,05	6,3	3,89	37,7	3,93	12,9	3,98	192,2	-1,4
Scholle	45,4	1,33	60,9	1,19	75,8	1,31	936,1	1,19	140,0	1,24	568,8	-3,5
Seezunge	0,1	10,16	0,0	15,79	1,0	8,14	1,4	9,50	13,9	7,71	-90,0	23,3
Flunder	0	0	0	0	0,1	0,68	4,0	0,46	5,0	0,37	-19,3	23,4
Scharbe	8,1	1,21	18,1	1,06	12,5	1,05	92,4	0,81	23,5	0,96	293,5	-15,4
Hering	0	0	0	0	0	0	1.611,9	0,24	1.756,6	0,34	-8,2	-30,6
Sprotte	896,3	0,21	0	0	0	0	9.063,4	0,23	8.775,6	0,33	3,3	-30,6
Sonstige	95,6	3,66	99,4	3,04	171,0	2,50	779,2	2,63	960,1	1,24	-18,8	111,3
Garnelen	31,6	2,86	16,3	2,48	38,6	3,25	310,3	4,41	248,5	5,38	24,9	-18,1

Quelle: BLE

Frischfischanlandungen deutscher Fischereifahrzeuge in Niederlande 2014/2013

(verkaufte Ware)

	Berichtsmonat		Vorjahresmonat		Vormonat		Fortschreibung				Veränderung	
	Oktober 2014		Oktober 2013		September 2014		01.01.-31.10.2014		01.01.-31.10.2013		14/13 in %	
	t	€/kg	t	€/kg	t	€/kg	t	€/kg	t	€/kg	Menge	Preis
Insgesamt	869,7	2,31	508,4	2,62	540,4	3,48	4.347,2	2,99	5.227,2	2,56	-16,8	16,6
Kabeljau	14,3	3,26	1,7	3,29	11,0	3,68	45,6	3,04	34,8	3,17	30,9	-3,9
Schellfisch	0,0	2,60	0,0	4,00	0,0	2,17	0,3	1,51	0,5	1,13	-49,2	33,3
Wittling	3,6	1,77	0,1	2,62	0,0	2,50	5,3	1,45	3,0	1,24	76,1	17,0
Flunder	0,8	0,74	1,3	0,78	1,3	0,83	23,2	0,63	26,6	0,78	-12,9	-19,5
Scharbe	5,3	0,93	16,3	1,08	9,3	0,79	146,4	0,71	224,6	0,78	-34,8	-8,5
Scholle	275,6	1,48	305,0	1,21	248,6	1,22	2.290,5	1,22	3.399,5	1,26	-32,6	-2,9
Seezunge	64,5	10,55	34,5	7,85	65,0	10,31	524,3	9,48	468,5	8,19	11,9	15,7
Steinbutt	19,2	10,22	11,0	9,00	18,8	9,53	131,8	9,88	158,0	8,67	-16,6	13,9
Limande	3,4	3,90	1,4	2,66	2,2	3,38	21,0	3,49	41,8	3,33	-49,9	4,9
Knurrhahn	15,3	0,98	9,4	1,01	12,6	1,01	62,6	1,13	60,0	0,94	4,4	19,2
Sonstige	47,7	5,34	94,8	5,07	72,5	4,72	554,4	4,56	380,2	5,26	45,8	-13,4
Miesmuscheln	285,0	0,00	0	0	0	0	285,0	0,00	195,1	1,21	46,1	.
Garnelen	135,1	2,81	33,0	2,30	99,1	3,17	256,8	3,80	234,6	4,93	9,5	-23,0

Quelle: BLE

Auslandsanlandungen deutscher Fischereifahrzeuge
Frostware

	Berichtsmonat Oktober 2014		Vorjahresmonat Oktober 2013		Vormonat September 2014		Fortschreibung				Veränderung 14/13 in %	
	t	€/kg	t	€/kg	t	€/kg	01.01.- 31.10.2014		01.01.- 31.10.2013		Menge	Preis
	t	€/kg	t	€/kg	t	€/kg	t	€/kg	t	€/kg		
Insgesamt	2.905,4	0,64	18.572,2	0,55	4.624,6	0,80	84.068,7	0,57	87.114,7	.	-3,5	.
Kabeljau m.u.o.K.	112,6	2,48	0	0	0	0	112,6	2,48	1,5	2,52	.	-1,4
Kabeljaufilet	0	0	0	0	2,1	5,24	8,1	3,57	779,4	2,98	-99,0	19,9
Rotbarsch m.u.o.K.	0	0	0	0	0	0	1,1	2,50	0,5	.	114,4	.
Rotbarschfilet	18,8	2,50	4,3	1,81	138,3	2,50	540,2	2,00	426,2	1,79	26,7	11,9
Seelachs m.u.o.K.	4,2	1,00	0	0	0	0	4,2	1,00	0	0	.	.
Seelachsfilet	0	0	0	0	0	0	0	0	177,6	3,20	.	.
Schellfisch m.u.o.K.	0	0	0	0	0	0	0	0	0	0	-	-
Schellfischfilet	0	0	0	0	0	0	0	0	37,4	3,44	.	.
Schw. Heilbutt, m.u.o.K.	113,1	4,14	597,1	3,18	461,9	3,09	1.518,5	3,40	1.225,4	3,20	23,9	6,0
Makrelen m.u.o.K.	0	0	5.718,8	0,81	0	0	19.438,7	0,90	15.918,3	0,31	22,1	187,8
Hering m.u.o.K.	0	0	12.164,5	0,29	4.013,3	0,47	26.309,0	0,45	37.607,9	0,37	-30,0	20,8
Holzmakrelen m.u.o.K.	405,8	0,35	0	0	0	0	12.494,9	0,35	18.208,5	.	-31,4	.
Blauer Wittling m.u.o.K.	0	0	77,3	0,00	0	0	18.715,7	0,33	11.418,4	.	63,9	.
Seeteufel m.u.o.K.	13,5	0,00	7,1	0,00	4,6	0,00	56,0	.	166,9	3,53	-66,5	.
Sonstige Fische m.u.o.K. ¹⁾	2.237,4	0,41	3,2	0,97	4,4	1,14	4.869,7	.	1.146,7	.	324,7	.

Quelle: BLE

¹⁾ 10/14 1.384,4 t Spanische Makrele, 646,1 t Pilchard-Sardine, 199,6 t Sardinele enthalten

Anlandungen ausländischer Fischereifahrzeuge in Deutschland
- Anlandungen und Containerware -

Oktober 2014	Gesamtanlandungen		Kabeljau/Dorsch		Seelachs		Rotbarsch		Hering		Garnelen		Sonstige	
	t	€/kg	t	€/kg	t	€/kg	t	€/kg	t	€/kg	t	€/kg	t	€/kg
Belgien	-	-	-	-	-	-	-	-	-	-	-	-	-	-
Dänemark	-	-	-	-	-	-	-	-	-	-	-	-	-	-
Estland	-	-	-	-	-	-	-	-	-	-	-	-	-	-
Finnland	-	-	-	-	-	-	-	-	-	-	-	-	-	-
Frankreich	-	-	-	-	-	-	-	-	-	-	-	-	-	-
Färöer	-	-	-	-	-	-	-	-	-	-	-	-	-	-
Großbritannien	-	-	-	-	-	-	-	-	-	-	-	-	-	-
Irland	-	-	-	-	-	-	-	-	-	-	-	-	-	-
Island	187	2,37	3	2,21	-	-	156	2,35	-	-	-	-	28	2,54
Italien	-	-	-	-	-	-	-	-	-	-	-	-	-	-
Niederlande	-	-	-	-	-	-	-	-	-	-	-	-	-	-
Norwegen	-	-	-	-	-	-	-	-	-	-	-	-	-	-
Polen	-	-	-	-	-	-	-	-	-	-	-	-	-	-
Schweden	-	-	-	-	-	-	-	-	-	-	-	-	-	-
Spanien	-	-	-	-	-	-	-	-	-	-	-	-	-	-

Fortschreibung 2014	Gesamtanlandungen		Kabeljau/Dorsch		Seelachs		Rotbarsch		Hering		Garnelen		Sonstige	
	t	€/kg	t	€/kg	t	€/kg	t	€/kg	t	€/kg	t	€/kg	t	€/kg
Belgien	-	-	-	-	-	-	-	-	-	-	-	-	-	-
Dänemark	-	-	-	-	-	-	-	-	-	-	-	-	-	-
Estland	-	-	-	-	-	-	-	-	-	-	-	-	-	-
Finnland	-	-	-	-	-	-	-	-	-	-	-	-	-	-
Frankreich	-	-	-	-	-	-	-	-	-	-	-	-	-	-
Färöer	55	2,28	-	-	-	-	51	2,29	-	-	-	-	4	2,15
Großbritannien	75	1,70	0	2,89	43	1,64	28	1,77	-	-	-	-	4	1,70
Irland	-	-	-	-	-	-	-	-	-	-	-	-	-	-
Island	1.660	2,09	6	2,28	40	1,89	1.488	2,08	-	-	-	-	125	2,25
Italien	-	-	-	-	-	-	-	-	-	-	-	-	-	-
Niederlande	-	-	-	-	-	-	-	-	-	-	-	-	-	-
Norwegen	-	-	-	-	-	-	-	-	-	-	-	-	-	-
Polen	-	-	-	-	-	-	-	-	-	-	-	-	-	-
Schweden	-	-	-	-	-	-	-	-	-	-	-	-	-	-
Spanien	-	-	-	-	-	-	-	-	-	-	-	-	-	-

Quelle: BLE

EINFUHR VON FISCHEREIERZEUGNISSEN IN DIE BUNDESREPUBLIK DEUTSCHLAND

TABELLE 8

- PRODUKTGEWICHT-

BLE -523-	Berichtsmonat		Vorjahresmonat		Vormonat		Vorjahresmonat		Fortschreibung			
	SEPTEMBER 2014		SEPTEMBER 2013		AUGUST 2014		AUGUST 2013		01.01.-30.09.14		01.01.-30.09.13	
	T	EUR/KG	T	EUR/KG	T	EUR/KG	T	EUR/KG	T	EUR/KG	T	EUR/KG
INSGESAMT 1)	86.163	4,16	79.177	4,04	65.438	4,21	74.478	4,16	647.371	4,22	678.783	4,20
EU	36.797	4,68	38.818	4,00	29.907	4,22	32.662	4,39	265.780	4,79	296.929	4,68
Drittländer	49.366	3,77	40.359	4,07	35.531	4,20	41.816	3,98	381.591	3,82	381.854	3,82
SEEFISCHE frisch	2.569	6,03	2.962	6,25	2.464	6,67	2.659	6,19	25.401	5,63	29.359	5,74
EU	1.295	6,86	1.793	6,68	1.537	6,77	1.671	6,40	12.776	6,47	16.346	6,37
Drittländer	1.274	5,18	1.169	5,59	927	6,49	988	5,84	12.625	4,79	13.013	4,96
SEEFISCHE ausg. Filets, lebend, frisch	1.752	4,82	1.861	5,29	1.671	5,42	1.671	5,25	17.967	4,54	19.990	4,72
EU	845	6,48	1.126	6,62	1.092	6,19	1.106	6,07	8.698	6,15	10.949	6,18
Drittländer	907	3,28	735	3,24	579	3,97	566	3,67	9.269	3,03	9.041	2,95
SEEFISCHFILET frisch	817	8,61	1.101	7,87	793	9,29	988	7,78	7.434	8,26	9.369	7,92
EU	451	7,58	667	6,77	445	8,19	566	7,05	4.078	7,14	5.397	6,74
Drittländer	367	9,86	434	9,57	348	10,69	422	8,76	3.356	9,62	3.972	9,52
SEEFISCHE gefroren	26.763	2,43	18.987	2,75	16.816	2,68	20.811	2,62	196.740	2,61	201.467	2,68
EU	3.631	3,57	3.715	3,58	2.399	3,83	4.182	3,22	35.945	3,51	41.120	3,35
Drittländer	23.132	2,25	15.272	2,54	14.417	2,49	16.629	2,47	160.795	2,41	160.347	2,51
SEEFISCHE ausg. Filets u. Fleisch, gefr.	6.050	1,68	1.535	3,19	1.158	3,12	2.740	1,97	20.576	2,44	27.306	2,04
EU	933	2,85	585	3,86	366	3,67	1.086	2,51	9.738	2,78	11.034	2,61
Drittländer	5.117	1,47	950	2,78	792	2,87	1.654	1,62	10.838	2,14	16.273	1,65
SEEFISCHFLEISCH gefroren	1.392	1,52	1.693	1,48	1.261	1,63	1.349	1,53	15.832	1,51	11.197	1,65
EU	430	1,82	545	1,61	442	2,30	648	1,81	4.248	2,12	3.677	2,13
Drittländer	961	1,38	1.148	1,43	819	1,26	701	1,27	11.583	1,29	7.520	1,41
SEEFISCHFILET gefroren	19.321	2,73	15.759	2,84	14.398	2,74	16.722	2,81	160.333	2,74	162.963	2,86
EU	2.268	4,20	2.585	3,93	1.591	4,29	2.447	3,91	21.959	4,11	26.409	3,82
Drittländer	17.053	2,53	13.174	2,63	12.806	2,55	14.275	2,62	138.374	2,53	136.554	2,67

1) Alle Fischereierzeugnisse

Quelle: Statistisches Bundesamt, Wiesbaden

EINFUHR VON SEEFISCH, FRISCH IN DIE BUNDESREPUBLIK DEUTSCHLAND

TABELLE 8. 1

- PRODUKTGEWICHT-

BLE -523-	Berichtsmonat		Vorjahresmonat		Vormonat		Vorjahresmonat		Fortschreibung			
	SEPTEMBER 2014		SEPTEMBER 2013		AUGUST 2014		AUGUST 2013		01.01. -30.09.14		01.01.- 30.09.13	
	T	EUR/KG	T	EUR/KG	T	EUR/KG	T	EUR/KG	T	EUR/KG	T	EUR/KG
SEEFISCHE ausg. Filets, lebend, frisch	1.752	4,82	1.861	5,29	1.671	5,42	1.671	5,25	17.967	4,54	19.990	4,72
EU	845	6,48	1.126	6,62	1.092	6,19	1.106	6,07	8.698	6,15	10.949	6,18
Drittländer	907	3,28	735	3,24	579	3,97	566	3,67	9.269	3,03	9.041	2,95
Kabeljau frisch	70	4,79	111	4,98	71	4,79	88	4,32	2.950	2,76	3.253	2,81
EU	47	5,09	87	5,40	49	5,08	58	4,60	678	4,04	693	4,23
Drittländer	23	4,20	24	3,47	21	4,11	31	3,79	2.272	2,37	2.561	2,43
Köhler frisch	144	1,82	181	1,94	126	2,07	90	1,95	977	2,16	1.180	2,08
EU	61	1,91	97	1,93	82	1,96	52	1,91	522	2,16	655	1,96
Drittländer	83	1,75	83	1,96	44	2,27	38	2,01	455	2,16	525	2,23
Rotbarsch frisch	362	1,82	268	1,86	211	2,28	280	2,07	3.231	1,97	2.625	2,07
EU	13	3,66	32	3,31	23	3,30	57	2,37	149	3,26	246	3,31
Drittländer	349	1,75	237	1,67	188	2,15	222	2,00	3.083	1,91	2.379	1,94
Schellfisch frisch	23	3,14	24	3,28	31	2,96	30	3,06	483	2,64	545	2,52
EU	8	3,58	13	3,68	8	4,29	14	3,62	112	3,76	150	3,44
Drittländer	15	2,91	12	2,86	23	2,48	16	2,58	370	2,30	396	2,17
Scholle frisch	94	2,88	114	3,14	133	2,95	103	3,32	1.050	3,09	1.068	3,25
EU	89	2,90	110	3,18	129	2,97	100	3,35	1.017	3,12	1.039	3,27
Drittländer	5	2,60	4	2,20	4	2,20	3	2,07	33	2,16	29	2,74
SEEFISCHFILET frisch	817	8,61	1.101	7,87	793	9,29	988	7,78	7.434	8,26	9.369	7,92
EU	451	7,58	667	6,77	445	8,19	566	7,05	4.078	7,14	5.397	6,74
Drittländer	367	9,86	434	9,57	348	10,69	422	8,76	3.356	9,62	3.972	9,52
Kabeljaufilet frisch	159	8,77	152	8,63	143	8,56	119	8,85	1.655	7,26	1.693	7,32
EU	103	8,11	95	8,36	101	8,01	77	8,27	1.108	6,93	1.124	6,90
Drittländer	56	9,98	57	9,10	42	9,93	42	9,93	547	7,92	569	8,15
Köhlerfilet frisch	176	4,83	275	4,48	139	5,20	240	4,76	1.559	4,91	2.166	4,72
EU	158	4,77	257	4,42	128	5,14	224	4,69	1.374	4,86	1.998	4,66
Drittländer	18	5,33	18	5,42	11	5,88	16	5,77	185	5,28	167	5,49
Rotbarschfilet frisch	51	7,91	94	6,51	71	9,79	148	3,81	474	7,69	854	6,38
EU	10	9,42	17	5,96	34	12,17	19	5,89	118	7,60	90	7,03
Drittländer	41	7,52	77	6,63	37	7,63	129	3,51	356	7,72	764	6,30

Quelle: Statistisches Bundesamt, Wiesbaden

EINFUHR VON SEEFISCH, GEFROREN IN DIE BUNDESREPUBLIK DEUTSCHLAND

TABELLE 8. 2

- PRODUKTGEWICHT-

BLE -523-	Berichtsmonat		Vorjahresmonat		Vormonat		Vorjahresmonat		Fortschreibung			
	SEPTEMBER 2014		SEPTEMBER 2013		AUGUST 2014		AUGUST 2013		01.01.-30.09.14		01.01.- 30.09.13	
	T	EUR/KG	T	EUR/KG	T	EUR/KG	T	EUR/KG	T	EUR/KG	T	EUR/KG
SEEFISCHE ausg. Filets u. Fleisch, gefr.	6.050	1,68	1.535	3,19	1.158	3,12	2.740	1,97	20.576	2,44	27.306	2,04
EU	933	2,85	585	3,86	366	3,67	1.086	2,51	9.738	2,78	11.034	2,61
Drittländer	5.117	1,47	950	2,78	792	2,87	1.654	1,62	10.838	2,14	16.273	1,65
Kabeljau gefroren	546	2,55	292	2,05	382	2,55	238	2,28	2.902	2,44	2.126	2,29
EU	2	5,26	11	4,95	3	4,12	8	6,95	51	3,99	80	5,08
Drittländer	544	2,54	282	1,94	379	2,54	230	2,12	2.851	2,42	2.046	2,19
Köhler gefroren	1	7,69	3	6,54	1	7,86	60	1,65	60	2,12	335	1,92
EU	1	7,69	3	6,54	1	7,86			7	8,00	80	2,88
Drittländer							60	1,65	53	1,35	255	1,62
Rotbarsch gefroren	71	1,95	85	2,61	14	2,32	180	1,69	488	2,29	775	2,72
EU	15	2,53	6	3,93	13	2,33	9	3,22	101	2,77	86	4,09
Drittländer	57	1,80	79	2,51	1	2,00	171	1,61	387	2,17	690	2,54
Schw. Heilbutt gefroren	513	4,34	480	4,07	210	4,16	111	5,41	1.799	4,68	1.753	4,82
EU	126	5,43	93	5,37	21	5,31	80	5,83	800	5,17	635	5,65
Drittländer	387	3,98	387	3,76	189	4,03	31	4,35	999	4,28	1.118	4,35
Makrelen gefroren	4.158	1,10	235	2,08	107	1,85	1.157	1,29	9.901	1,62	9.399	1,61
EU	173	2,17	166	2,28	38	2,49	136	1,88	5.057	2,03	5.498	1,88
Drittländer	3.986	1,05	69	1,60	69	1,49	1.021	1,21	4.845	1,19	3.901	1,22
Holzmakrele gefroren	14	6,69	12	4,58	4	2,43	146	1,68	99	4,78	312	2,22
EU	14	6,69	11	4,50	4	2,43	141	1,68	97	4,85	296	2,21
Drittländer			1	5,56			4	1,59	2	0,67	16	2,37

Quelle: Statistisches Bundesamt, Wiesbaden

EINFUHR VON SEEFISCHFLEISCH, GEFROREN IN DIE BUNDESREPUBLIK DEUTSCHLAND

TABELLE 8. 3

- PRODUKTGEWICHT-

BLE -523-	Berichtsmonat		Vorjahresmonat		Vormonat		Vorjahresmonat		Fortschreibung			
	SEPTEMBER 2014		SEPTEMBER 2013		AUGUST 2014		AUGUST 2013		01.01. -30.09.14		01.01.- 30.09.13	
	T	EUR/KG	T	EUR/KG	T	EUR/KG	T	EUR/KG	T	EUR/KG	T	EUR/KG
SEEFISCHFLEISCH gefroren	1.392	1,52	1.693	1,48	1.261	1,63	1.349	1,53	15.832	1,51	11.197	1,65
EU	430	1,82	545	1,61	442	2,30	648	1,81	4.248	2,12	3.677	2,13
Drittländer	961	1,38	1.148	1,43	819	1,26	701	1,27	11.583	1,29	7.520	1,41
Kabeljaufleisch gefroren	46	1,67	45	1,92	23	1,56	251	1,84	796	1,83	952	1,73
EU	46	1,67	42	1,95	23	1,56	251	1,84	778	1,77	815	1,79
Drittländer			3	1,48					18	4,36	137	1,35
Köhlerfleisch gefroren	11	1,19	49	1,27	21	1,17	49	1,66	591	1,30	622	1,39
EU	0	.	48	1,22	1	2,00	4	1,25	196	1,22	281	1,25
Drittländer	11	1,21	1	3,33	21	1,15	45	1,70	395	1,34	341	1,50
Paz. Pollackfleisch gefroren	829	1,23	726	1,25	707	1,22	422	1,25	9.784	1,26	4.385	1,32
EU	218	1,31	219	1,23	201	1,29	200	1,25	1.739	1,57	774	1,32
Drittländer	611	1,21	506	1,26	506	1,19	222	1,24	8.045	1,19	3.611	1,32
Seehechtfleisch gefroren	111	1,98	352	1,73	80	1,26	391	1,31	1.546	1,63	1.707	1,42
EU	0	.			1	4,17	85	1,52	6	3,56	86	1,53
Drittländer	111	1,98	352	1,73	79	1,22	306	1,25	1.540	1,63	1.622	1,41
Rotbarschfleisch, gefroren	1	3,33	23	1,42	2	3,75			55	1,99	106	1,51
EU	1	3,33	0	.	2	3,75			13	4,21	5	3,73
Drittländer			23	1,40					42	1,28	101	1,40

Quelle: Statistisches Bundesamt, Wiesbaden

EINFUHR VON SEEFISCHFILET, GEFROREN IN DIE BUNDESREPUBLIK DEUTSCHLAND
- PRODUKTGEWICHT-

TABELLE 8. 4

BLE -523-	Berichtsmonat		Vorjahresmonat		Vormonat		Vorjahresmonat		Fortschreibung			
	SEPTEMBER 2014		SEPTEMBER 2013		AUGUST 2014		AUGUST 2013		01.01. -30.09.14		01.01.- 30.09.13	
	T	EUR/KG	T	EUR/KG	T	EUR/KG	T	EUR/KG	T	EUR/KG	T	EUR/KG
SEEFISCHFILET gefroren	19.321	2,73	15.759	2,84	14.398	2,74	16.722	2,81	160.333	2,74	162.963	2,86
EU	2.268	4,20	2.585	3,93	1.591	4,29	2.447	3,91	21.959	4,11	26.409	3,82
Drittländer	17.053	2,53	13.174	2,63	12.806	2,55	14.275	2,62	138.374	2,53	136.554	2,67
Kabeljaufilet gefroren	2.363	3,70	1.979	4,16	1.980	3,87	2.092	4,09	20.100	3,88	20.268	4,22
EU	610	4,63	529	4,81	289	5,12	754	4,44	6.677	4,63	7.275	4,64
Drittländer	1.753	3,37	1.450	3,92	1.691	3,66	1.338	3,89	13.423	3,51	12.993	3,98
Köhlerfilet gefroren	815	3,50	917	3,48	503	3,63	618	3,47	6.491	3,52	8.757	3,44
EU	173	3,99	497	3,74	167	4,62	142	4,36	1.582	4,44	2.906	3,87
Drittländer	643	3,37	420	3,17	336	3,14	476	3,21	4.909	3,22	5.851	3,22
Rotbarschfilet gefroren	261	3,37	348	3,94	206	2,99	455	3,94	2.640	3,77	3.185	4,27
EU	28	4,51	50	5,62	56	3,71	38	5,21	382	4,41	413	5,26
Drittländer	233	3,23	298	3,66	151	2,72	417	3,83	2.259	3,67	2.772	4,12
Paz. Pollackfilet gefroren	12.899	2,14	9.903	2,23	9.729	2,11	10.483	2,23	104.739	2,14	100.957	2,27
EU	237	2,60	111	3,09	206	2,63	106	2,92	2.434	2,71	1.727	2,78
Drittländer	12.662	2,13	9.792	2,22	9.522	2,10	10.378	2,23	102.305	2,12	99.230	2,26
Seehechtfilet gefroren	973	2,37	643	2,57	541	2,62	979	2,54	7.379	2,34	7.377	2,60
EU	23	4,70	30	3,99	33	4,61	34	4,63	351	4,43	269	4,29
Drittländer	950	2,32	612	2,50	508	2,49	945	2,47	7.028	2,23	7.108	2,53
Makrelenfilet gefroren	410	2,09	698	1,98	345	2,22	696	2,14	4.970	2,32	7.914	1,99
EU	400	2,04	697	1,98	320	2,11	694	2,13	4.532	2,17	7.754	1,97
Drittländer	10	4,23	1	3,85	25	3,58	2	4,50	438	3,92	161	3,21
Neuseeländ. Grenadierfilet gefroren	127	3,27	104	3,17	58	3,41	30	2,83	970	3,12	1.237	3,09
EU	37	3,68	15	4,28	25	3,94	0	0,00	209	3,91	144	4,36
Drittländer	90	3,10	89	2,98	33	3,01	30	2,84	761	2,91	1.093	2,92

Quelle: Statistisches Bundesamt, Wiesbaden

EINFUHR VON HERING, FRISCH, GEKÜHLT ODER GEFROREN IN DIE BUNDESREPUBLIK DEUTSCHLAND

TABELLE 8. 5

- PRODUKTGEWICHT-

BLE -523-	Berichtsmonat		Vorjahresmonat		Vormonat		Vorjahresmonat		Fortschreibung			
	SEPTEMBER 2014		SEPTEMBER 2013		AUGUST 2014		AUGUST 2013		01.01.-30.09.14		01.01.- 30.09.13	
	T	EUR/KG	T	EUR/KG	T	EUR/KG	T	EUR/KG	T	EUR/KG	T	EUR/KG
HERINGE INSGESAMT 1)	14.875	1,00	16.309	1,41	11.935	1,09	12.985	1,35	93.019	1,44	104.026	1,71
EU	12.697	1,00	14.635	1,39	11.259	1,07	10.494	1,34	67.098	1,51	80.190	1,78
Drittländer	2.178	1,01	1.675	1,66	676	1,37	2.491	1,39	25.921	1,27	23.837	1,48
Heringe frisch:	9.011	0,50	9.265	0,71	7.669	0,48	6.841	0,65	30.373	0,63	34.595	0,90
EU	8.856	0,49	9.180	0,71	7.570	0,47	6.796	0,64	30.001	0,63	33.874	0,89
Drittländer	155	0,96	85	1,23	99	1,04	45	1,58	372	0,99	721	1,33
Heringe ausg. Fleisch u. Filets, frisch	8.729	0,47	8.605	0,64	7.393	0,43	6.472	0,58	26.843	0,53	30.175	0,76
EU	8.729	0,47	8.605	0,64	7.393	0,43	6.471	0,58	26.842	0,53	29.886	0,76
Drittländer			0	0,00	0	0,00	1	1,43	1	0,00	289	1,07
Heringsfleisch frisch	282	1,51	660	1,64	276	1,70	369	1,77	3.530	1,38	4.420	1,86
EU	127	2,18	575	1,70	177	2,06	325	1,80	3.159	1,43	3.988	1,90
Drittländer	155	0,96	85	1,23	99	1,04	44	1,59	371	1,00	432	1,51
Heringe gefroren:	2.670	1,10	2.137	1,98	919	1,82	2.686	1,65	33.099	1,36	31.780	1,65
EU	663	1,38	576	2,77	357	2,45	257	4,13	7.866	1,63	8.817	2,11
Drittländer	2.007	1,01	1.561	1,68	562	1,42	2.429	1,38	25.232	1,27	22.964	1,48
Heringe ausg. Fleisch u. Filets, gefr.	410	1,02	260	1,14	115	1,14	870	1,28	4.424	0,99	9.347	0,97
EU	327	1,02	89	1,27	99	1,20	93	1,33	2.387	1,03	2.705	1,27
Drittländer	83	1,03	172	1,07	16	0,74	777	1,28	2.037	0,95	6.642	0,84
Heringsfleisch gefroren	2.070	1,02	511	2,25	330	2,02	1.135	1,73	20.238	1,15	11.854	1,72
EU	235	1,28	109	5,81	163	2,72	109	5,85	3.635	1,24	1.520	3,04
Drittländer	1.836	0,98	402	1,30	167	1,34	1.026	1,29	16.603	1,13	10.334	1,53
Heringsfilet gefroren	190	2,19	1.366	2,03	474	1,85	681	1,98	8.437	2,05	10.579	2,18
EU	101	2,77	379	2,26	95	3,29	55	5,45	1.844	3,17	4.591	2,30
Drittländer	89	1,53	987	1,94	379	1,49	626	1,67	6.593	1,73	5.988	2,09

1) Alle Heringserzeugnisse

Quelle: Statistisches Bundesamt, Wiesbaden

EINFUHR VON SÜSSWASSERFISCHEN IN DIE BUNDESREPUBLIK DEUTSCHLAND
- PRODUKTGEWICHT-

TABELLE 8.6.1

BLE -523-	Berichtsmonat		Vorjahresmonat		Vormonat		Vorjahresmonat		Fortschreibung			
	SEPTEMBER 2014		SEPTEMBER 2013		AUGUST 2014		AUGUST 2013		01.01.-30.09.14		01.01.- 30.09.13	
	T	EUR/KG	T	EUR/KG	T	EUR/KG	T	EUR/KG	T	EUR/KG	T	EUR/KG
SÜSSWASSERFISCHE INSG.	20.728	6,81	20.431	5,83	14.733	6,05	17.950	6,15	154.057	6,43	162.400	6,29
EU	11.309	8,36	9.625	7,11	7.142	7,13	8.934	7,18	73.974	7,79	80.686	7,57
Drittländer	9.418	4,95	10.806	4,69	7.591	5,02	9.017	5,13	80.083	5,18	81.714	5,02
LACHSE	15.909	7,31	14.730	6,33	9.999	6,66	12.256	6,97	105.844	7,16	108.875	7,19
EU	8.725	9,15	6.732	7,94	4.773	8,11	6.083	8,26	49.374	8,97	55.025	8,68
Drittländer	7.185	5,08	7.998	4,97	5.226	5,33	6.173	5,70	56.470	5,57	53.850	5,66
Lachse, ausg. Filet, frisch	5.811	4,56	5.455	4,42	4.286	4,54	4.686	5,08	43.070	5,14	34.517	5,18
EU	1.919	4,75	1.058	4,19	1.641	4,64	1.769	5,26	13.952	5,09	5.766	5,40
Drittländer	3.892	4,47	4.398	4,48	2.646	4,48	2.917	4,97	29.118	5,16	28.751	5,13
Lachsfilet frisch	1.049	8,42	745	7,41	570	7,78	754	8,07	5.830	8,69	6.680	7,60
EU	738	8,76	352	8,43	268	7,69	412	8,08	3.185	8,96	3.535	7,97
Drittländer	311	7,60	392	6,49	302	7,86	342	8,06	2.645	8,37	3.146	7,19
Lachse, ausg. Filet, gefroren	922	4,38	1.990	3,81	60	4,54	587	3,96	4.152	4,70	5.325	4,26
EU	184	4,72	578	3,02	21	5,57	162	4,71	612	5,18	1.744	4,17
Drittländer	738	4,29	1.412	4,13	39	3,98	425	3,68	3.540	4,61	3.581	4,31
Lachsfilet gefroren	3.246	6,12	2.763	6,31	2.587	6,27	2.766	6,66	26.440	6,16	23.393	6,41
EU	1.177	6,54	1.147	6,88	442	8,44	455	7,71	6.856	7,45	6.340	6,87
Drittländer	2.069	5,88	1.616	5,90	2.145	5,82	2.311	6,45	19.585	5,71	17.053	6,24
"andere" Süßwasserfische, Filet, frisch 1)	57	8,36	149	6,45	77	7,82	123	6,97	718	7,57	987	6,68
EU	43	8,03	104	6,21	59	7,39	91	6,85	591	7,20	702	6,47
Drittländer	14	9,36	45	6,98	18	9,23	32	7,31	127	9,28	285	7,21
"andere" Süßwasserfische, Filet, gefroren 2)	627	7,34	550	7,21	687	7,53	551	7,50	5.828	7,28	5.366	6,71
EU	173	7,94	156	6,95	218	7,59	136	7,21	1.698	7,66	1.782	6,69
Drittländer	454	7,12	394	7,32	469	7,50	415	7,59	4.131	7,13	3.584	6,72

1) Waren des KN-Codes

2) Waren des KN-Codes

Quelle: Statistisches Bundesamt, Wiesbaden

EINFUHR VON SÜSSWASSERFISCHEN IN DIE BUNDESREPUBLIK DEUTSCHLAND
 - PRODUKTGEWICHT-

TABELLE 8.6.2

BLE -523-	Berichtsmonat		Vorjahresmonat		Vormonat		Vorjahresmonat		Fortschreibung			
	SEPTEMBER 2014		SEPTEMBER 2013		AUGUST 2014		AUGUST 2013		01.01.-30.09.14		01.01.-30.09.13	
	T	EUR/KG	T	EUR/KG	T	EUR/KG	T	EUR/KG	T	EUR/KG	T	EUR/KG
Tilapia, alle Aufmachungen	136	3,70	283	3,88	152	3,83	217	3,61	1.800	3,85	2.316	3,68
EU	39	4,95	68	5,08	56	5,26	64	4,04	529	4,84	519	4,49
Drittländer	97	3,20	215	3,50	97	3,01	153	3,43	1.271	3,44	1.797	3,44
Nilbarsch, alle Aufmachungen	291	6,15	245	5,47	326	5,60	230	5,10	2.761	5,62	2.577	4,72
EU	80	7,11	85	6,44	85	6,61	104	5,68	950	6,56	941	5,52
Drittländer	211	5,79	160	4,95	242	5,25	126	4,61	1.812	5,13	1.637	4,26
Welse, alle Aufmachungen	1.199	2,46	1.661	2,16	1.163	2,23	1.618	2,24	11.719	2,28	14.461	2,19
EU	246	3,74	239	3,79	162	4,09	310	3,35	1.658	3,76	1.926	3,74
Drittländer	953	2,13	1.422	1,88	1.001	1,93	1.308	1,97	10.060	2,04	12.536	1,96

Quelle: Statistisches Bundesamt, Wiesbaden

EINFUHR AUSGEWÄHLTER FISCHINDUSTRIELLER FERTIGERZEUGNISSE IN DIE BUNDESREPUBLIK DEUTSCHLAND
TABELLE 8. 7

- PRODUKTGEWICHT-

BLE -523-	Berichtsmonat		Vorjahresmonat		Vormonat		Vorjahresmonat		Fortschreibung		Fortschreibung	
	SEPTEMBER 2014		SEPTEMBER 2013		AUGUST 2014		AUGUST 2013		01.01.-30.09.14		01.01.- 30.09.13	
	T	EUR/KG	T	EUR/KG	T	EUR/KG	T	EUR/KG	T	EUR/KG	T	EUR/KG
Heringskonserven und Halbfabrikate	3.001	2,29	4.592	2,47	3.099	2,24	3.201	2,43	27.504	2,34	34.673	2,42
EU	2.985	2,30	4.575	2,47	3.098	2,24	3.184	2,43	27.294	2,34	34.538	2,42
Drittländer	16	1,58	17	2,00	0	3,33	17	2,05	210	1,83	135	2,45
Thunfisch- und Bonitenkonserven	6.191	3,53	5.874	4,18	6.066	3,61	6.294	4,18	54.130	3,68	58.383	4,14
EU	968	4,99	565	6,26	1.242	4,80	865	5,70	11.539	5,02	10.659	5,42
Drittländer	5.224	3,25	5.310	3,96	4.824	3,30	5.429	3,94	42.591	3,32	47.724	3,86
Sardinenkonserven	560	4,81	640	3,89	513	4,06	831	4,09	4.638	4,23	5.011	4,04
EU	139	6,96	48	6,18	111	3,40	120	4,66	877	5,43	688	4,75
Drittländer	421	4,10	591	3,70	401	4,25	712	4,00	3.761	3,95	4.323	3,93
Tiefgefrorene, panierte Fischfilets 1)	1.050	3,58	1.125	3,57	956	3,57	1.020	3,69	9.608	3,53	9.698	3,65
EU	1.034	3,58	1.118	3,57	948	3,58	1.008	3,69	9.453	3,53	9.586	3,65
Drittländer	16	3,79	7	3,94	8	3,37	12	3,39	155	3,91	112	3,61
Andere Krebstiere, zuber. (inkl. Hummer)	1.724	9,59	1.465	9,06	1.689	10,01	1.853	8,58	13.366	9,69	14.055	8,62
EU	290	11,60	408	10,10	297	11,87	303	9,93	3.233	10,41	3.737	10,18
Drittländer	1.434	9,19	1.057	8,66	1.392	9,61	1.550	8,31	10.133	9,46	10.318	8,06
Weichtiere, zubereitet	845	3,70	688	3,38	478	3,56	654	3,74	6.487	3,63	6.593	3,59
EU	574	4,31	533	3,63	423	3,41	347	4,77	4.498	3,98	4.448	4,00
Drittländer	270	2,40	155	2,53	55	4,69	307	2,57	1.989	2,82	2.145	2,73
Krabben, zubereitet	107	13,17	157	7,92	132	12,55	181	8,22	1.388	9,89	2.092	7,63
EU	101	13,09	139	8,15	130	12,47	169	8,43	1.333	9,93	1.988	7,73
Drittländer	6	14,66	19	6,20	1	19,29	13	5,44	55	8,97	105	5,74
Räucherlachs	3.612	12,91	2.572	10,83	1.469	12,03	2.418	10,72	20.259	12,36	26.424	10,48
EU	3.555	12,89	2.419	10,77	1.422	11,99	2.278	10,85	19.418	12,36	25.584	10,47
Drittländer	57	13,56	153	11,90	47	13,15	139	8,52	841	12,34	841	10,77
Forellen, geräuchert	721	10,22	695	8,99	469	8,67	558	8,74	6.239	9,40	5.654	8,96
EU	617	10,59	538	9,32	386	8,83	425	9,04	5.087	9,75	4.433	9,30
Drittländer	104	8,03	157	7,90	83	7,94	132	7,78	1.152	7,88	1.221	7,75

1) ohne Heringsfilets, roh, paniert, gefroren

Quelle: Statistisches Bundesamt, Wiesbaden

AUSFUHR VON FISCHEREIERZEUGNISSEN AUS DER BUNDESREPUBLIK DEUTSCHLAND
- PRODUKTGEWICHT-

TABELLE 9

BLE -523-	Berichtsmonat		Vorjahresmonat		Vormonat		Vorjahresmonat		Fortschreibung			
	SEPTEMBER 2014		SEPTEMBER 2013		AUGUST 2014		AUGUST 2013		01.01. -30.09.14		01.01.- 30.09.13	
	T	EUR/KG	T	EUR/KG	T	EUR/KG	T	EUR/KG	T	EUR/KG	T	EUR/KG
INSGESAMT 1)	41.554	4,03	57.756	3,01	57.566	2,50	43.625	3,49	407.657	3,17	431.278	3,25
EU	37.430	3,95	54.431	2,97	52.601	2,41	37.648	3,57	375.424	3,08	400.656	3,19
Drittländer	4.125	4,75	3.324	3,70	4.965	3,49	5.977	2,98	32.232	4,25	30.622	4,00
SEEFISCHE frisch	2.302	3,39	3.355	2,61	3.829	2,84	2.940	2,73	32.443	1,80	43.308	1,66
EU	2.143	3,40	2.674	2,75	2.979	3,08	2.095	3,02	31.283	1,75	41.634	1,62
Drittländer	159	3,21	681	2,06	850	1,98	844	2,01	1.160	3,19	1.674	2,71
SEEFISCHE ausg. Filets, lebend, frisch	2.177	2,93	3.215	2,28	3.697	2,50	2.785	2,31	31.302	1,46	41.572	1,37
EU	2.027	2,94	2.543	2,37	2.861	2,69	1.950	2,48	30.246	1,43	39.996	1,34
Drittländer	150	2,85	672	1,96	837	1,87	834	1,92	1.057	2,58	1.575	2,29
SEEFISCHFILET frisch	125	11,41	140	10,21	132	12,26	155	10,21	1.141	11,02	1.736	8,57
EU	116	11,56	131	10,22	118	12,63	145	10,23	1.037	11,17	1.638	8,51
Drittländer	9	9,32	9	10,00	13	9,02	10	9,90	103	9,50	98	9,53
SEEFISCHE gefroren	7.019	3,37	10.459	2,94	8.894	2,36	9.191	2,60	117.850	1,86	129.025	2,14
EU	5.202	3,53	9.836	2,97	6.710	2,53	6.195	2,85	103.914	1,82	115.017	2,12
Drittländer	1.817	2,91	623	2,46	2.184	1,82	2.996	2,10	13.936	2,13	14.008	2,30
SEEFISCHE ausg. Filets u. Fleisch, gefr.	2.149	2,82	3.096	1,69	5.552	1,55	3.407	1,40	76.001	0,94	70.653	1,08
EU	668	2,99	2.563	1,63	3.446	1,47	1.542	1,37	63.920	0,77	59.770	0,93
Drittländer	1.482	2,74	533	1,96	2.106	1,69	1.865	1,42	12.081	1,86	10.882	1,91
SEEFISCHFLEISCH gefroren	208	1,60	379	1,62	210	2,54	160	1,81	2.391	1,70	2.538	1,76
EU	208	1,60	378	1,61	209	2,53	157	1,79	2.369	1,70	2.527	1,75
Drittländer	0	.	1	5,56	2	3,75	2	3,75	22	2,29	10	4,08
SEEFISCHFILET gefroren	4.662	3,71	6.984	3,57	3.132	3,77	5.623	3,36	39.458	3,64	55.834	3,50
EU	4.326	3,71	6.895	3,54	3.055	3,73	4.495	3,39	37.625	3,63	52.719	3,49
Drittländer	336	3,66	89	5,40	76	5,27	1.129	3,21	1.833	3,88	3.115	3,65

1) Alle Fischereierzeugnisse

Quelle: Statistisches Bundesamt, Wiesbaden

AUSFUHR VON SEEFISCH, FRISCH AUS DER BUNDESREPUBLIK DEUTSCHLAND

TABELLE 9. 1

- PRODUKTGEWICHT-

BLE -523-	Berichtsmonat		Vorjahresmonat		Vormonat		Vorjahresmonat		Fortschreibung			
	SEPTEMBER 2014		SEPTEMBER 2013		AUGUST 2014		AUGUST 2013		01.01.-30.09.14		01.01.- 30.09.13	
	T	EUR/KG	T	EUR/KG	T	EUR/KG	T	EUR/KG	T	EUR/KG	T	EUR/KG
SEEFISCHE ausg. Filets, lebend, frisch	2.177	2,93	3.215	2,28	3.697	2,50	2.785	2,31	31.302	1,46	41.572	1,37
EU	2.027	2,94	2.543	2,37	2.861	2,69	1.950	2,48	30.246	1,43	39.996	1,34
Drittländer	150	2,85	672	1,96	837	1,87	834	1,92	1.057	2,58	1.575	2,29
Kabeljau frisch	488	2,88	1.354	2,47	1.372	2,35	1.227	2,23	5.243	2,25	6.197	2,31
EU	372	3,23	703	3,02	623	3,07	417	3,07	4.372	2,34	4.734	2,46
Drittländer	117	1,75	651	1,88	750	1,75	810	1,79	871	1,77	1.463	1,84
Köhler frisch	488	1,43	823	1,30	936	1,34	412	1,26	4.352	1,32	7.116	1,15
EU	488	1,43	823	1,30	926	1,34	412	1,26	4.340	1,32	7.116	1,15
Drittländer	1	2,00			11	1,30			11	1,33		
Rotbarsch frisch	16	1,59	1	4,29	52	1,59	4	4,57	77	1,80	37	3,51
EU	3	2,33	1	4,29	1	3,33	4	4,57	12	3,22	37	3,51
Drittländer	13	1,42			52	1,57			65	1,54	0	.
Schellfisch frisch	116	1,88	188	1,73	192	1,69	143	1,51	793	1,83	939	1,59
EU	116	1,88	184	1,75	188	1,69	137	1,55	789	1,83	930	1,60
Drittländer			4	0,73	4	1,82	6	0,73	4	1,82	10	0,73
Scholle frisch	423	1,16	438	1,23	419	1,12	569	1,19	3.117	1,10	4.124	1,17
EU	423	1,16	438	1,23	419	1,12	569	1,19	3.117	1,10	4.124	1,17
Drittländer									0	.	1	6,00
SEEFISCHFILET frisch	125	11,41	140	10,21	132	12,26	155	10,21	1.141	11,02	1.736	8,57
EU	116	11,56	131	10,22	118	12,63	145	10,23	1.037	11,17	1.638	8,51
Drittländer	9	9,32	9	10,00	13	9,02	10	9,90	103	9,50	98	9,53
Kabeljaufilet frisch	51	9,53	57	8,30	54	10,32	58	9,34	455	8,67	535	8,22
EU	44	9,64	51	8,28	44	11,06	51	9,49	375	8,82	459	8,19
Drittländer	7	8,82	6	8,52	10	7,21	7	8,33	80	7,98	77	8,43
Köhlerfilet frisch	4	5,68	9	5,40	2	6,88	4	6,10	25	6,04	48	5,42
EU	4	5,68	8	5,42	2	6,88	4	6,05	25	6,04	46	5,41
Drittländer			0	.			0	.			2	5,71
Rotbarschfilet frisch	12	6,32	4	5,85	8	5,87	7	6,39	67	6,21	63	6,39
EU	12	6,32	4	5,85	8	5,87	7	6,34	67	6,23	63	6,38
Drittländer							0	.	0	.	0	.

Quelle: Statistisches Bundesamt, Wiesbaden

AUSFUHR VON SEEFISCH, GEFROREN AUS DER BUNDESREPUBLIK DEUTSCHLAND
- PRODUKTGEWICHT-

TABELLE 9. 2

BLE -523-	Berichtsmonat		Vorjahresmonat		Vormonat		Vorjahresmonat		Fortschreibung			
	SEPTEMBER 2014		SEPTEMBER 2013		AUGUST 2014		AUGUST 2013		01.01.-30.09.14		01.01.-30.09.13	
	T	EUR/KG	T	EUR/KG	T	EUR/KG	T	EUR/KG	T	EUR/KG	T	EUR/KG
SEEFISCHE ausg. Filets u. Fleisch, gefr.	2.149	2,82	3.096	1,69	5.552	1,55	3.407	1,40	76.001	0,94	70.653	1,08
EU	668	2,99	2.563	1,63	3.446	1,47	1.542	1,37	63.920	0,77	59.770	0,93
Drittländer	1.482	2,74	533	1,96	2.106	1,69	1.865	1,42	12.081	1,86	10.882	1,91
Kabeljau gefroren	317	2,89	452	2,36	229	2,74	210	2,59	2.764	2,53	4.569	2,05
EU	290	2,92	452	2,36	229	2,74	207	2,55	2.736	2,53	3.867	2,11
Drittländer	27	2,61					3	4,83	28	2,68	702	1,73
Köhler gefroren	1	1,67	220	1,74	7	1,78			13	1,58	566	1,58
EU	0	.	220	1,74	7	1,78			13	1,56	566	1,58
Drittländer	1	2,00							1	2,00		
Rotbarsch gefroren	402	1,75	241	1,93	649	1,83	7	3,24	2.191	2,04	2.079	2,18
EU	10	2,84	240	1,92	58	2,61	7	3,29	368	2,45	836	2,47
Drittländer	392	1,73	2	4,38	592	1,75	0	.	1.823	1,96	1.243	1,99
Schw. Heilbutt gefroren	815	3,76	231	4,42	372	4,97	492	3,91	3.327	4,27	3.318	4,20
EU	9	6,88	107	4,41	9	6,06	12	7,00	307	5,30	422	5,05
Drittländer	805	3,72	123	4,43	363	4,94	480	3,83	3.020	4,17	2.895	4,07
Makrelen gefroren	507	1,18	862	1,25	626	1,13	549	1,24	25.533	0,97	20.125	1,12
EU	267	1,27	861	1,24	545	1,15	548	1,23	23.397	0,95	19.824	1,11
Drittländer	239	1,07	1	3,33	81	1,02	1	2,86	2.137	1,23	300	1,38
Holzmakrele gefroren	2	2,00	363	0,83	420	0,80	2	2,00	19.870	0,32	18.793	0,49
EU	0	.	204	0,45	216	0,48			19.397	0,29	18.312	0,46
Drittländer	1	2,14	158	1,33	204	1,14	2	2,00	473	1,33	482	1,51
Blauer Wittling gefroren			371	0,49	981	0,43	2.012	0,53	17.875	0,36	17.478	0,36
EU			371	0,49	124	0,31	650	0,48	13.985	0,32	13.781	0,30
Drittländer			0	.	857	0,45	1.363	0,55	3.891	0,47	3.696	0,57

Quelle: Statistisches Bundesamt, Wiesbaden

AUSFUHR VON SEEFISCHFLEISCH, GEFROREN AUS DER BUNDESREPUBLIK DEUTSCHLAND

TABELLE 9.3

- PRODUKTGEWICHT -

BLE -523-	Berichtsmonat SEPTEMBER 2014		Vorjahresmonat SEPTEMBER 2013		Vormonat AUGUST 2014		Vorjahresmonat AUGUST 2013		Fortschreibung			
	T	EUR/KG	T	EUR/KG	T	EUR/KG	T	EUR/KG	T	EUR/KG	T	EUR/KG
SEEFISCHFLEISCH gefroren	208	1,60	379	1,62	210	2,54	160	1,81	2.391	1,70	2.538	1,76
EU	208	1,60	378	1,61	209	2,53	157	1,79	2.369	1,70	2.527	1,75
Drittländer	0	.	1	5,56	2	3,75	2	3,75	22	2,29	10	4,08
Kabeljaufleisch gefroren	82	1,37	15	1,78	93	3,48	1	2,73	470	1,70	218	1,62
EU	82	1,37	15	1,74	93	3,48	0	.	467	1,69	216	1,60
Drittländer			0	.			1	3,33	3	3,70	1	4,29
Köhlerfleisch gefroren			46	1,77					319	1,62	326	1,74
EU			46	1,77					319	1,62	326	1,74
Drittländer												
Paz. Pollackfleisch gefroren	101	1,38	176	1,45	98	1,32	137	1,51	1.268	1,38	1.292	1,50
EU	101	1,38	176	1,45	98	1,32	137	1,51	1.268	1,38	1.292	1,50
Drittländer												
Seehechtfleisch gefroren	15	3,17	36	2,98	9	3,09	14	3,12	201	2,93	258	2,96
EU	15	3,17	36	2,98	9	3,09	14	3,12	201	2,93	258	2,96
Drittländer											1	4,00

Quelle: Statistisches Bundesamt, Wiesbaden

AUSFUHR VON SEEFISCHFILET, GEFROREN AUS DER BUNDESREPUBLIK DEUTSCHLAND
- PRODUKTGEWICHT-

TABELLE 9. 4

BLE -523-	Berichtsmonat		Vorjahresmonat		Vormonat		Vorjahresmonat		Fortschreibung			
	SEPTEMBER 2014		SEPTEMBER 2013		AUGUST 2014		AUGUST 2013		01.01. -30.09.14		01.01.- 30.09.13	
	T	EUR/KG	T	EUR/KG	T	EUR/KG	T	EUR/KG	T	EUR/KG	T	EUR/KG
SEEFISCHFILET gefroren	4.662	3,71	6.984	3,57	3.132	3,77	5.623	3,36	39.458	3,64	55.834	3,50
EU	4.326	3,71	6.895	3,54	3.055	3,73	4.495	3,39	37.625	3,63	52.719	3,49
Drittländer	336	3,66	89	5,40	76	5,27	1.129	3,21	1.833	3,88	3.115	3,65
Kabeljaufilet gefroren	1.043	4,54	2.711	4,04	732	4,57	1.525	3,95	9.217	4,46	16.279	4,22
EU	1.028	4,53	2.685	4,03	722	4,56	930	4,53	9.038	4,44	15.117	4,26
Drittländer	15	4,97	26	5,67	10	4,95	595	3,06	179	5,46	1.162	3,74
Köhlerfilet gefroren	232	3,60	544	3,43	141	3,50	302	3,28	2.517	3,47	3.839	3,50
EU	123	3,47	542	3,43	138	3,52	274	3,33	2.029	3,48	3.477	3,53
Drittländer	108	3,75	2	3,68	3	2,58	29	2,80	488	3,42	362	3,20
Rotbarschfilet gefroren	178	2,89	123	4,68	32	3,77	37	3,57	896	2,90	1.209	3,49
EU	34	4,13	119	4,68	29	3,79	23	4,45	344	4,19	662	4,80
Drittländer	144	2,60	4	4,63	3	3,55	14	2,17	552	2,10	548	1,91
Paz. Pollackfilet gefroren	2.491	2,62	2.566	2,58	1.678	2,54	2.666	2,53	20.459	2,59	25.830	2,61
EU	2.466	2,61	2.542	2,57	1.657	2,53	2.639	2,52	20.257	2,58	25.587	2,60
Drittländer	25	3,62	24	3,82	21	3,30	26	3,48	202	3,57	243	3,55
Seehechtfilet gefroren	258	4,14	437	3,55	171	4,24	243	3,96	2.361	3,95	3.038	3,61
EU	253	4,14	432	3,55	166	4,26	236	3,97	2.308	3,95	3.001	3,61
Drittländer	6	4,24	5	4,13	5	3,73	7	3,71	53	3,86	37	4,01
Makrelenfilet gefroren	3	6,79	4	5,53	3	6,15	4	5,25	99	4,71	101	4,09
EU	2	6,67	3	5,63	2	5,79	4	5,43	94	4,65	94	3,98
Drittländer	1	7,14	1	5,00	1	7,14	1	4,00	5	5,96	7	5,51

Quelle: Statistisches Bundesamt, Wiesbaden

AUSFUHR VON HERING, FRISCH, GEKÜHLT ODER GEFROREN AUS DER BUNDESREPUBLIK DEUTSCHLAND
- PRODUKTGEWICHT-

TABELLE 9. 5

BLE -523-	Berichtsmonat		Vorjahresmonat		Vormonat		Vorjahresmonat		Fortschreibung			
	SEPTEMBER 2014		SEPTEMBER 2013		AUGUST 2014		AUGUST 2013		01.01. -30.09.14		01.01.- 30.09.13	
	T	EUR/KG	T	EUR/KG	T	EUR/KG	T	EUR/KG	T	EUR/KG	T	EUR/KG
HERINGE INSGESAMT 1)	7.393	1,24	18.318	0,75	25.397	0,61	9.672	1,03	68.189	1,14	61.071	1,41
EU	6.940	1,18	17.528	0,72	25.018	0,60	8.701	0,97	63.724	1,09	56.940	1,36
Drittländer	453	2,10	790	1,25	379	1,58	971	1,60	4.464	1,90	4.131	2,09
Heringe frisch:	34	1,41	95	1,91	4	1,86	62	1,44	2.444	0,28	4.285	0,55
EU	34	1,41	95	1,91	4	1,86	62	1,44	2.444	0,28	4.285	0,55
Drittländer												
Heringe ausg. Fleisch u. Filets, frisch	0	0,00	0	.	0	.	0	.	2.297	0,18	3.927	0,43
EU	0	0,00	0	.	0	.	0	.	2.297	0,18	3.927	0,43
Drittländer												
Heringsfleisch frisch	34	1,42	95	1,91	4	2,00	62	1,45	146	1,86	357	1,87
EU	34	1,42	95	1,91	4	2,00	62	1,45	146	1,86	357	1,87
Drittländer												
Heringe gefroren:	4.845	0,57	15.764	0,47	23.459	0,46	7.497	0,53	47.040	0,61	37.085	0,73
EU	4.564	0,57	15.103	0,45	23.198	0,46	6.723	0,50	44.166	0,61	34.465	0,73
Drittländer	281	0,62	660	0,74	261	0,45	775	0,80	2.874	0,58	2.620	0,77
Heringe ausg. Fleisch u. Filets, gefr.	4.361	0,46	15.382	0,44	22.800	0,42	6.985	0,44	41.085	0,45	30.905	0,46
EU	4.081	0,45	14.722	0,42	22.540	0,42	6.211	0,40	38.225	0,44	28.290	0,43
Drittländer	280	0,61	660	0,73	260	0,45	774	0,79	2.860	0,57	2.615	0,76
Heringsfleisch gefroren	157	1,21	143	1,73	127	1,25	138	1,80	1.596	1,44	1.498	1,87
EU	157	1,21	143	1,74	127	1,25	138	1,80	1.587	1,43	1.497	1,87
Drittländer	0	0,00	0	.	0	.	0	.	10	1,58	1	1,11
Heringsfilet gefroren	327	1,77	238	1,68	532	1,70	374	1,76	4.358	1,82	4.683	2,18
EU	327	1,76	238	1,68	532	1,70	373	1,75	4.354	1,81	4.679	2,18
Drittländer	1	6,00	0	.	0	.	1	8,33	4	5,26	4	6,76

1) Alle Heringserzeugnisse

Quelle: Statistisches Bundesamt, Wiesbaden

AUSFUHR VON SÜSSWASSERFISCHEN AUS DER BUNDESREPUBLIK DEUTSCHLAND

TABELLE 9.6

- PRODUKTGEWICHT-

BLE -523-	Berichtsmonat		Vorjahresmonat		Vormonat		Vorjahresmonat		Fortschreibung			
	SEPTEMBER 2014		SEPTEMBER 2013		AUGUST 2014		AUGUST 2013		01.01.-30.09.14		01.01.- 30.09.13	
	T	EUR/KG	T	EUR/KG	T	EUR/KG	T	EUR/KG	T	EUR/KG	T	EUR/KG
SÜSSWASSERFISCHE INSG.	6.460	7,94	6.280	6,59	4.796	7,07	5.322	7,13	45.027	7,66	48.829	7,07
EU	5.687	7,68	5.984	6,37	4.259	6,71	5.027	6,94	40.648	7,34	46.021	6,84
Drittländer	773	9,85	297	11,20	537	9,88	295	10,37	4.378	10,66	2.808	10,90
LACHSE	5.554	8,26	4.653	7,00	3.649	7,43	3.975	7,59	34.895	8,16	35.527	7,70
EU	4.900	8,02	4.447	6,77	3.193	7,06	3.795	7,39	31.379	7,85	33.650	7,48
Drittländer	654	10,08	206	11,85	457	10,00	180	11,72	3.516	10,90	1.877	11,71
Lachse, ausg. Filet, frisch	1.861	4,72	2.007	4,65	1.236	4,72	1.677	5,18	12.706	5,33	13.002	5,32
EU	1.841	4,71	2.004	4,65	1.221	4,69	1.674	5,17	12.584	5,31	12.975	5,31
Drittländer	20	6,45	3	7,69	15	6,60	3	7,67	122	6,82	27	7,44
Lachsfilet frisch	731	8,27	349	7,34	591	7,55	395	8,43	4.599	8,21	3.466	8,16
EU	588	7,98	342	7,20	467	7,09	386	8,30	3.760	7,86	3.368	8,01
Drittländer	143	9,45	7	13,94	124	9,29	9	13,93	839	9,75	98	13,14
Lachse, ausg. Filet, gefroren	18	5,00	132	5,56	22	5,25	56	5,14	506	4,91	983	4,15
EU	13	4,80	126	5,52	16	4,84	48	4,92	443	4,71	865	3,74
Drittländer	5	5,49	6	6,44	7	6,21	8	6,46	63	6,39	118	7,11
Lachsfilet gefroren	1.073	8,46	844	7,29	612	9,12	581	7,33	6.325	8,77	6.047	7,76
EU	785	8,02	797	7,21	441	9,38	541	7,22	5.351	8,71	5.775	7,72
Drittländer	288	9,64	47	8,73	170	8,45	41	8,85	974	9,12	272	8,68
"andere" Süßwasserfische, Filet, frisch 1)	18	14,86	114	6,40	113	6,70	149	6,26	1.175	6,79	1.123	6,70
EU	10	12,08	103	6,07	107	6,00	132	5,66	1.108	6,13	1.008	5,94
Drittländer	8	18,07	11	9,46	7	17,88	17	11,02	67	17,90	116	13,38
"andere" Süßwasserfische, Filet, gefroren 2)	126	8,36	320	8,16	308	8,11	311	8,15	2.199	8,05	2.810	7,20
EU	116	8,20	309	8,12	303	8,08	299	8,11	2.128	7,98	2.698	7,12
Drittländer	10	10,20	11	9,11	5	9,80	12	9,15	71	10,29	112	9,16

1) Waren des KN-Codes

2) Waren des KN-Codes

Quelle: Statistisches Bundesamt, Wiesbaden

AUSFUHR AUSGEWÄHLTER FISCHINDUSTRIELLER FERTIGERZEUGNISSE AUS DER BUNDESREPUBLIK DEUTSCHLAND
- PRODUKTGEWICHT-

TABELLE 9. 7

BLE -523-	Berichtsmonat		Vorjahresmonat		Vormonat		Vorjahresmonat		Fortschreibung			
	SEPTEMBER 2014		SEPTEMBER 2013		AUGUST 2014		AUGUST 2013		01.01. -30.09.14		01.01.- 30.09.13	
	T	EUR/KG	T	EUR/KG	T	EUR/KG	T	EUR/KG	T	EUR/KG	T	EUR/KG
Heringskonserven und Halbfabrikate	2.498	2,50	2.438	2,50	1.917	2,54	2.092	2,78	18.549	2,58	19.433	2,88
EU	2.327	2,35	2.309	2,42	1.799	2,44	1.896	2,57	16.963	2,42	17.923	2,75
Drittländer	171	4,50	129	3,89	118	4,09	196	4,79	1.586	4,28	1.510	4,39
Thunfisch- und Bonitenkonserven	696	4,01	884	4,43	1.008	4,03	1.031	4,44	8.395	4,19	9.405	4,32
EU	656	3,82	856	4,32	971	3,90	995	4,29	8.059	4,06	9.120	4,20
Drittländer	40	7,24	28	7,68	38	7,23	36	8,59	336	7,43	285	8,18
Sardinenkonserven	162	3,09	271	2,65	185	2,67	218	2,87	1.667	2,87	1.762	2,79
EU	154	2,96	255	2,51	172	2,52	207	2,73	1.568	2,73	1.655	2,63
Drittländer	8	5,56	16	4,94	13	4,66	11	5,40	99	5,05	107	5,24
Tiefgefrorene, panierte Fischfilets 1)	5.775	3,32	5.330	3,39	4.929	3,36	4.996	3,39	47.969	3,33	47.791	3,33
EU	5.497	3,29	5.060	3,36	4.632	3,31	4.688	3,37	45.496	3,28	45.368	3,29
Drittländer	278	4,04	270	3,97	298	4,18	309	3,71	2.473	4,16	2.423	4,24
Andere Krebstiere, zuber. (inkl. Hummer)	315	12,54	416	9,48	369	12,66	443	9,81	3.254	11,56	3.965	10,02
EU	272	12,66	383	9,27	285	12,77	408	9,60	2.777	11,42	3.528	9,85
Drittländer	43	11,76	33	11,91	84	12,29	35	12,20	477	12,40	437	11,35
Weichtiere, zubereitet	208	3,84	364	3,04	219	3,65	334	3,21	2.048	3,56	3.340	2,98
EU	185	3,56	343	2,87	204	3,53	315	2,99	1.816	3,39	3.197	2,85
Drittländer	23	6,04	21	5,81	16	5,23	19	6,94	232	4,91	143	5,89
Krabben, zubereitet	11	8,09	49	6,44	23	8,14	59	7,73	306	6,61	419	6,40
EU	11	7,50	47	6,42	22	7,84	55	7,50	299	6,45	393	6,23
Drittländer	0	.	2	7,00	0	.	4	10,68	7	14,15	25	9,17
Räucherlachs	1.305	13,20	765	11,93	557	11,46	758	12,20	7.115	12,94	7.135	11,72
EU	1.133	13,37	657	11,54	451	10,73	668	11,97	6.013	12,66	6.081	11,41
Drittländer	172	12,08	107	14,35	106	14,55	90	13,84	1.102	14,45	1.053	13,51
Forellen, geräuchert	57	11,91	35	11,24	48	10,57	65	10,74	536	10,61	395	10,77
EU	52	11,91	34	11,07	43	10,39	53	10,40	476	10,48	354	10,57
Drittländer	5	11,89	2	14,21	5	12,22	12	12,29	60	11,67	41	12,54

1) ohne Heringsfilets, roh, paniert, gefroren

Quelle: Statistisches Bundesamt, Wiesbaden

Fänge deutscher Fischereifahrzeuge

Angaben in Tonnen Fanggewicht

Hinweis: Längenangaben der Fischereifahrzeuge in Meter über alles

Aal

Fanggebiet	Zone	Große Hoch-seefischerei	Kleine Hochsee- und Küstenfischerei			Gesamt
			ab 20,0 m	10,0 bis 19,99m	bis 9,99 m	
III	EG			7		7
IV EG	EG				40	40
Gesamt:		0	0	7	40	47

Blauer Wittling

Fanggebiet	Zone	Große Hoch-seefischerei	Kleine Hochsee- und Küstenfischerei			Gesamt
			ab 20,0 m	10,0 bis 19,99m	bis 9,99 m	
Spitzbergen	NSP					0
II a	A					0
II a, III, IV (EG) (Nordsee)	EG	2.654				2.654
Vb, VI, VII	EG	18.090				18.090
VIII a, b, d	EG					0
VIII e (westliche Biskaya)	EG					0
XII	EG					0
Farøer	FAR	3.744				3.744
Norwegen nördl. 62 ° N, Jan Mayen	NN					0
I, VI, VII, XII, XIV	A					0
Grönland XIV, V, XII	GD					0
Gesamt:		24.488	0	0	0	24.488

Plattfische unsortiert außer Scholle und Seezunge

Fanggebiet	Zone	Große Hoch-seefischerei	Kleine Hochsee- und Küstenfischerei			Gesamt
			ab 20,0 m	10,0 bis 19,99m	bis 9,99 m	
II a, III, IV (EG) (Nordsee)	EG		50	3	1	54
III	EG					0
IV (alle Zonen)	EG					0
Gesamt:		0	50	3	0	54

Flunder/ Strubbutt

Fanggebiet	Zone	Große Hoch-seefischerei	Kleine Hochsee- und Küstenfischerei			Gesamt
			ab 20,0 m	10,0 bis 19,99m	bis 9,99 m	
III	EG		489	450	247	1.186
IV (alle Zonen)	EG		27	2		29
Gesamt:		0	516	452	247	1.215

Garnelen

Fanggebiet	Zone	Große Hoch-seefischerei	Kleine Hochsee- und Küstenfischerei			Gesamt
			ab 20,0 m	10,0 bis 19,99m	bis 9,99 m	
III	EG				1	1
IV (alle Zonen)	EG		1.787	10.680	67	12.534
XII	A					
NAFO außerh. nationaler Gewässer 3L	NF					0
Gesamt:		0	1.787	10.680	68	12.535

Goldlachs (Glasauge)

Fanggebiet	Zone	Große Hoch-seefischerei	Kleine Hochsee- und Küstenfischerei			Gesamt
			ab 20,0 m	10,0 bis 19,99m	bis 9,99 m	
II a (EG), IV (alle Zonen)	EG	323				323
V	EG	94				94
VI, VII	EG	959				959
Island	IS					0
Farøer	FRO	19				19
Gesamt:		1.395	0	0	0	1.395

Grenadier

Fanggebiet	Zone	Große Hoch-seefischerei	Kleine Hochsee- und Küstenfischerei			Gesamt
			ab 20,0 m	10,0 bis 19,99m	bis 9,99 m	
Grönland XIV, V, XII	GD	22	5			27
Grönland NAFO-1	NFGD	4				4
VII	EG					0
Gesamt:		26	5	0	0	31

Hai

Fanggebiet	Zone	Große Hoch-seefischerei	Kleine Hochsee- und Küstenfischerei			Gesamt
			ab 20,0 m	10,0 bis 19,99m	bis 9,99 m	
II a (EG), IV (alle Zonen)	EG					0
V EG	EG					0
VI EG	EG					0
VII EG	EG					0
VIII EG	EG					0
Island	IS					0
XII	A					0
Grönland XIV, V, XII	GD					0
Gesamt:		0	0	0	0	0

Hering

Fanggebiet	Zone	Große Hoch-seefischerei	Kleine Hochsee- und Küstenfischerei			Gesamt
			ab 20,0 m	10,0 bis 19,99m	bis 9,99 m	
Spitzbergen	NSP	284				284
I, II (einschl. Norw egen)	EG					0
Norw egen nördl. 62 ° N, Jan Mayen	NJM	384				384
III b, c, d (Ostsee)	EG		4.686	4.152	1.706	10.544
IIIa (Skagerak und Kattegat)	EG					0
IVa, IV b (alle Zonen)	EG	23.290	2.411			25.701
IVc, VII d	EG					0
V b (EG), VI a Nord, VI b	EG	3.354				3.354
VII d-k	EG					0
II a	A					0
Gesamt:		27.312	7.097	4.152	1.706	40.267

Holzmakrele

Fanggebiet	Zone	Große Hoch-seefischerei	Kleine Hochsee- und Küstenfischerei			Gesamt
			ab 20,0 m	10,0 bis 19,99m	bis 9,99 m	
II a, IV (EG) (Nordsee)	EG	1	1			2
V b, VI, VII, VIII a, b, d, e	EG	12.679				12.679
III b, c, d (Ostsee)	EG			273		273
Mauretanien	MRT	210				210
Marokko	MAR	406				406
südpazifischer Ozean	A	8.592				8.592
Gesamt		21.888	1	273	0	22.162

Kabeljau

Fanggebiet	Zone	Große Hoch-seefischerei	Kleine Hochsee- und Küstenfischerei			Gesamt
			ab 20,0 m	10,0 bis 19,99m	bis 9,99 m	
III a Nord (Skagerrak) (alle Zonen)	EG		74			74
III a Süd (Kattegat)	EG					0
III b, c, d (EG) (Ostsee)	EG		1.619	1.691	496	3.806
IIa (EG), IV (alle Zonen) (Nordsee)	EG		1.945	44		1989
(dav. Norw.)			(1.221)			(1.221)
Vb, VI	EG	3				3
(dav. V b, VI a)						()
I, II	A					0
NAFO außerh. nationaler Gewässer 2J/2K	NF					0
NAFO außerh. nationaler Gewässer 3NO	NF					0
NAFO außerh. nationaler Gewässer 3M	NF					0
Faröer (Quote gemeinsam mit Schellfisch)	FAR					0
Norwegen nördl. 62 ° N, Jan Mayen	NN	567				567
Spitzbergen	NSP	2.743				2743
Grönland XIV, V, XII	GD	2.112				2112
Grönland NAFO-1	NFGD					0
Island V	IS					0
Gesamt:		5.425	3.638	1.735	496	11.294

Kaisergranat

Fanggebiet	Zone	Große Hoch-seefischerei	Kleine Hochsee- und Küstenfischerei			Gesamt
			ab 20,0 m	10,0 bis 19,99m	bis 9,99 m	
IIa, III b, c, d (EG)	EG				1	1
II a, IV (EG) (Nordsee)	EG		354			354
VI EG	EG					0
Gesamt:		0	354	0	1	355

Katfisch

Fanggebiet	Zone	Große Hoch-seefischerei	Kleine Hochsee- und Küstenfischerei			Gesamt
			ab 20,0 m	10,0 bis 19,99m	bis 9,99 m	
IIa (EG), III, IV (alle Zonen)	EG		21			21
Spitzbergen	NSP	119				119
Norwegen nördl. 62 ° N, Jan Mayen	NN					0
Grönland XIV, V, XII	GD	19				19
Island	IS					0
Grönland NAFO-1	NFGD					0
Gesamt		138	21	0	0	159

Knurrhahn

Fanggebiet	Zone	Große Hoch-seefischerei	Kleine Hochsee- und Küstenfischerei			Gesamt
			ab 20,0 m	10,0 bis 19,99m	bis 9,99 m	
IV (alle Zonen)	EG		69	3		72
III a	EG					0
Gesamt:		0	69	3	0	72

Lachs

Fanggebiet	Zone	Große Hoch-seefischerei	Kleine Hochsee- und Küstenfischerei			Gesamt
			ab 20,0 m	10,0 bis 19,99m	bis 9,99 m	
III b, c, d (EG) (Ostsee) (Anzahl)						0
III b, c, d (EG) (Ostsee) (Gewicht in t.)	EG				1	1
Gesamt:		0	0	0	1	1

Leng

Fanggebiet	Zone	Große Hoch-seefischerei	Kleine Hochsee- und Küstenfischerei			Gesamt
			ab 20,0 m	10,0 bis 19,99m	bis 9,99 m	
II a EG	EG		2			2
IV (alle Zonen)	EG		58	1		59
III, V, VI (EG)	EG					0
VII (EG)	EG					0
Faröer	FAR					0
Norwegen nördl. 62 ° N, Jan Mayen	NN	1				1
Grönland XIV, V, XII	GD	6				6
Gesamt		7	60	1	0	68

Limande

Fanggebiet	Zone	Große Hoch-seefischerei	Kleine Hochsee- und Küstenfischerei			Gesamt
			ab 20,0 m	10,0 bis 19,99m	bis 9,99 m	
III	EG		6			6
IV (alle Zonen)	EG		57			57
Gesamt:		0	63	0	0	63

Lumb

Fanggebiet	Zone	Große Hoch-seefischerei	Kleine Hochsee- und Küstenfischerei			Gesamt
			ab 20,0 m	10,0 bis 19,99m	bis 9,99 m	
V EG, VI, VII	EG					0
IIa (EG), IV (alle Zonen)	EG		3			3
Faröer	FAR					0
Gesamt:		0	3	0	0	3

Makrele

Fanggebiet	Zone	Große Hoch-seefischerei	Kleine Hochsee- und Küstenfischerei			Gesamt
			ab 20,0 m	10,0 bis 19,99m	bis 9,99 m	
II (ohne EG) V b, VI, VII, VIII a, b, d, e,	EG	23.409				23.409
VIII c	EG					0
IIa (EG), III, IV (alle Zonen)	EG	344	2		2	348
Mauretanien	MRT	120				120
Marokko	MAR	1.384				1.384
südpazifischer Ozean	A					0
Gesamt:		25.257	2	0	2	25.261

Miesmuscheln

Fanggebiet	Zone	Große Hoch-seefischerei	Kleine Hochsee- und Küstenfischerei			Gesamt
			ab 20,0 m	10,0 bis 19,99m	bis 9,99 m	
III	EG					0
IV (alle Zonen)	EG		3.259			3259
VIII c	EG					0
Gesamt:		0	3.259	0	0	3.259

Pilchard

Fanggebiet	Zone	Große Hoch-seefischerei	Kleine Hochsee- und Küstenfischerei			Gesamt
			ab 20,0 m	10,0 bis 19,99m	bis 9,99 m	
Mauretanien	MAU					0
Marokko	MAR					0
VI, VII, VIII	EG					0
Gesamt:		0	0	0	0	0

Pollack

Fanggebiet	Zone	Große Hoch-seefischerei	Kleine Hochsee- und Küstenfischerei			Gesamt
			ab 20,0 m	10,0 bis 19,99m	bis 9,99 m	
II a (EG), IV (alle Zonen)	EG		120	3		123
III	EG		5			5
VI	EG					0
Norwegen nördl. 62° N, Jan Mayen	NN					0
Gesamt		0	125	3	0	128

Rochen

Fanggebiet	Zone	Große Hoch-seefischerei	Kleine Hochsee- und Küstenfischerei			Gesamt
			ab 20,0 m	10,0 bis 19,99m	bis 9,99 m	
II a (EG), IV (alle Zonen)	EG	2	26	1		29
V b, VI, VII	EG					0
Grönland XIV, V, XII (pelagisch)	GD					0
Island	IS					0
Gesamt		2	26	1	0	29

Rotbarsch

Fanggebiet	Zone	Große Hochsee- seefischerei	Kleine Hochsee- und Küstenfischerei			Gesamt
			ab 20,0 m	10,0 bis 19,99m	bis 9,99 m	
II a (EG)	EG		1			1
II a	A	408				408
IV (alle Zonen)	EG		1			1
VI EG	EG					0
VII	EG					0
XII, XIV, V	A	890				890
Faröer	FAR					0
Grönland NAFO-1	NFGD	3				3
Grönland XIV, V, XII (Grund.)	GD	1.562				1.562
Grönland XIV, V, XII (pelagisch)	GD					0
NAFO außerh. nationaler Gewässer	A					0
Norwegen nördl. 62 ° N, Jan Mayen	NN	1				1
Spitzbergen	NSP	24	14			38
Gesamt:		2.888	16	0	0	2.904

Rotzunge

Fanggebiet	Zone	Große Hochsee- seefischerei	Kleine Hochsee- und Küstenfischerei			Gesamt
			ab 20,0 m	10,0 bis 19,99m	bis 9,99 m	
IV	EG		4	1		5
IV	N		2			2
III	EG					0
Gesamt:		0	6	1	0	7

Sardinella

Fanggebiet	Zone	Große Hochsee- seefischerei	Kleine Hochsee- und Küstenfischerei			Gesamt
			ab 20,0 m	10,0 bis 19,99m	bis 9,99 m	
IIIa; III b, c, d	EG			39		39
Mauretanien	MRT	2.186				2.186
Marokko	MAR	873				873
Gesamt:		3.059	0	39	0	2.225

Scharbe/ Rauhe Scharbe

Fanggebiet	Zone	Große Hochsee- seefischerei	Kleine Hochsee- und Küstenfischerei			Gesamt
			ab 20,0 m	10,0 bis 19,99m	bis 9,99 m	
IIIa; III b, c, d (Ostsee)	EG		139	321	27	487
IV (alle Zonen)	EG		256	6		262
VII	EG					0
Island	IS					0
Spitzbergen	NSP	45				45
Gesamt:		45	395	327	27	794

Schellfisch

Fanggebiet	Zone	Große Hochsee- seefischerei	Kleine Hochsee- und Küstenfischerei			Gesamt
			ab 20,0 m	10,0 bis 19,99m	bis 9,99 m	
IIIa (alle Zonen); III b, c, d (Ostsee)	EG		95	1		96
IIa (EG), IV (alle Zonen) (Nordsee) (dav. Norw.)	EG		601 (259)	3		604 (259)
Vb, VI (dav. Vb, VIa)	EG					0
Faröer	FAR					0
Norwegen nördl. 62 ° N, Jan Mayen	NN	33				33
Grönland XIV, V, XII	GD	10				10
Spitzbergen	NSP	65				65
Gesamt:		108	696	4	0	808

Scholle

Fanggebiet	Zone	Große Hoch-seefischerei	Kleine Hochsee- und Küstenfischerei			Gesamt
			ab 20,0 m	10,0 bis 19,99m	bis 9,99 m	
III a Nord (Skagerrak)	EG		22			22
III a Süd (Kattegat)	EG					0
III b, c, d (Ostsee)	EG		54	150	48	252
IIa (EG), IV (alle Zonen) (Nordsee)	EG		3.445	32		3.477
(dav. Norw.)			(11)			(11)
Gesamt:		0	3.532	182	48	3.751

Schwarzer/ Weißer Heilbutt

Fanggebiet	Zone	Große Hoch-seefischerei	Kleine Hochsee- und Küstenfischerei			Gesamt
			ab 20,0 m	10,0 bis 19,99m	bis 9,99 m	
Grönland XIV, V, XII	GD	3.300				3.300
Grönland NAFO-1	NFGD	1232				1.232
Norw egen nördl. 62 ° N, Jan Mayen	NN					0
Spitzbergen	NSP	17				17
IV (alle Zonen)	EG		3			3
Gesamt		4.549	3	0	0	4.552

Seelachs

Fanggebiet	Zone	Große Hoch-seefischerei	Kleine Hochsee- und Küstenfischerei			Gesamt
			ab 20,0 m	10,0 bis 19,99m	bis 9,99 m	
IIa (EG), III, IV (alle Zonen)	EG		6.885	14	9	6.908
(dav. Norw.)			(5.188)			(5.188)
Vb, VI	EG					0
Farøer	FAR					0
Norw egen nördl. 62 ° N, Jan Mayen	NN	95				95
Spitzbergen	NSP	1				1
Grönland XIV, V, XII	GD	44				44
Island	IS					0
Grönland XIV, V, XII	GD					0
Südpazifischer Ozean	A					0
Gesamt:		140	6.885	14	9	7.048

Seehecht

Fanggebiet	Zone	Große Hoch-seefischerei	Kleine Hochsee- und Küstenfischerei			Gesamt
			ab 20,0 m	10,0 bis 19,99m	bis 9,99 m	
IIa (EG), IV (alle Zonen) (Nordsee)	EG		700			700
III a, III b, c, d (EG)	EG		2			2
VI	EG					0
Norw egen nördl. 62 ° N, Jan Mayen	NN					0
Gesamt:		0	702	0	0	702

Seeteufel

Fanggebiet	Zone	Große Hoch-seefischerei	Kleine Hochsee- und Küstenfischerei			Gesamt
			ab 20,0 m	10,0 bis 19,99m	bis 9,99 m	
III a EG	EG		1			1
II a (EG), IV (alle Zonen)	EG		312	1		313
Vb, VI	EG		102			102
VII, VIII	EG		283			283
Gesamt:		0	698	1	0	699

Seezunge

Fanggebiet	Zone	Große Hoch-seefischerei	Kleine Hochsee- und Küstenfischerei			Gesamt
			ab 20,0 m	10,0 bis 19,99m	bis 9,99 m	
IIIa; III b, c, d (EG)	EG					0
II (EG), IV (alle Zonen) (Nordsee)	EG		493	56		549
Gesamt:		0	493	56	0	549

Sonstige Fische

Fanggebiet	Zone	Große Hoch-seefischerei	Kleine Hochsee- und Küstenfischerei			Gesamt
			ab 20,0 m	10,0 bis 19,99m	bis 9,99 m	
Andere Arten Norw egen IV	EG					0
II a (EG)	EG					0
III a Süd	EG					0
III a Nord	EG					0
III b, c, d (EG)	EG		1	188	1.438	1.627
IV (alle Zonen)	EG		5.070	1	1	5.072
V (EG)	EG					0
VI (EG)	EG		10			10
VI (EG)	XNE		92			92
VII (EG)	EG					0
VIII (EG)	EG					0
IX (EG)	EG					0
XII (EG)	EG					0
XII, XIV	XNE		48			48
Grönland XIV, V, XII	GD	6				6
Island V	IS					0
Mauretanien	MRT	6				6
Marokko	MAR	1				1
NAFO außerh. nationaler Gew ässer	NF					0
Norw egen nördl. 62 ° N, Jan Mayen	NN					0
Spitzbergen	NSP	4				4
südpazifischer Ozean	A					0
Gesamt		17	5.221	189	1.439	6.865

Sprotte

Fanggebiet	Zone	Große Hoch-seefischerei	Kleine Hochsee- und Küstenfischerei			Gesamt
			ab 20,0 m	10,0 bis 19,99m	bis 9,99 m	
III AN	EG					0
III b, c, d (Ostsee)	EG		9.112	815		9.927
VII d, e	EG					0
IIa (EG) , IV (EG) (Nordsee)	EG		896			896
Gesamt:		0	10.008	815	0	10.823

Steinbutt

Fanggebiet	Zone	Große Hoch-seefischerei	Kleine Hochsee- und Küstenfischerei			Gesamt
			ab 20,0 m	10,0 bis 19,99m	bis 9,99 m	
III	EG		10	25	24	59
IV (alle Zonen)	EG		160	3		163
VI, VII	EG					0
Gesamt:		0	170	28	24	222

Stint

Fanggebiet	Zone	Große Hoch-seefischerei	Kleine Hochsee- und Küstenfischerei			Gesamt
			ab 20,0 m	10,0 bis 19,99m	bis 9,99 m	
II a (EG), IIIa, IV (alle Zonen)	EG					0
III b, c, d (Ostsee)	EG					0
Gesamt		0	0	0	0	0

Übersicht über Quoten und deren Ausnutzung 2014

Hinweise:

- Die Gesamtquoten sind Deutschlandquoten. Die Trennung von Hochsee und Kutter erfolgt automatisch, wobei die Erfassung der Hochseefangerelaubnis maßgeblich ist. Alle übrigen Quoten erscheinen automatisch als Kutterquoten (Gesamt minus Hochsee ist gleich Kutter). Ausnahme: Allgemeine Quoten werden nur unter Gesamt aufgelistet. Werden zusätzlich Mengen eingetauscht, werden diese für die Hochsee angezeigt, für Kutter ist dies leider nicht möglich.
- Die Fänge enthalten auch Voranmeldungen, die bei der Abrechnung der Reise eine manuelle Zuordnung erfordern können (diverse Special Conditions).

I. Quoten im EU-Meer, IV (Norwegen) und außerhalb von Drittlandstaaten

1 Kabeljau (COD) Gebiet	Quoten			Ausnutzung 2014 vorläufig				
	Gesamt	Hochsee	Kutter	Hochsee	Kutter	Gesamt	%	Rest
1 Skagerrak ~ COD/03AN.	87		87	84,1	84,1	97,1		2
2 Beifänge von Kabeljau in Kattegatt ~ COD/03AS.	1		1	0,0	0,0	0,4		1
3 IV; IIa (EU); der Teil von IIIa, der nicht zum Skagerrak und Kattegatt gehört ~ COD/2A3AX4	2.460	0	2.460	2.180,1	2.180,1	88,6		280
4 - davon in IV (NOR) max. EU 20.254 t ~ COD/*04N-				1.377,3	1.377,3			
5 Vlb; Vb (EU/international W 12°00W); XII und XIV (EU/international) ~ COD/5WG-14	1		1					1
6 Beifänge von Kabeljau in VIa; Vb (EU/international Ö12°00W) ~ COD/5BE6A	0		0					0

2 Dorsch (COD) Gebiet	Quoten			Ausnutzung 2014 vorläufig				
	Gesamt	Hochsee	Kutter	Hochsee	Kutter	Gesamt	%	Rest
1 Unterdivisionen 22-24 ~ COD/3BC+24	4.206		4.206	3.330,4	3.330,4	79,2		876
2 Unterdivisionen 25-32 (EU) ~ COD/3DX32.	5.796		5.796	791,3	791,3	13,7		5.005

3 Schellfisch (HAD) Gebiet	Quoten			Ausnutzung 2014 vorläufig				
	Gesamt	Hochsee	Kutter	Hochsee	Kutter	Gesamt	%	Rest
1 IIIa; Unterdivisionen 22-32 (EU) ~ HAD/3A/BCD	121		121	113,9	113,9	94,1		7
2 IV; IIa (EU) ~ HAD/2AC4.	685	0	685	650,6	650,6	95,0		34
3 - davon in IV (NOR) max. EU 23.862 t ~ HAD/*04N-				300,2	300,2			
4 Vlb, XII und XIV (EU/international) ~ HAD/6B1214 = allgemeine Quote	3							3
5 Vb und VIa (EU/international) ~ HAD/5BC6A = allgemeine Quote	5							5

4 Seelachs (POK) Gebiet	Quoten			Ausnutzung 2014 vorläufig				
	Gesamt	Hochsee	Kutter	Hochsee	Kutter	Gesamt	%	Rest
1 IIIa und IV; IIa, IIIb, IIIc und Unterdivisionen 22-32 (EU) ~ POK/2A34.	8.825	0	8.825	0,0	8.237,0	8.237,0	93,3	588
2 VI; Vb, XII und XIV (EU/international) ~ POK/56-14	9	9	0					9

6 Wittling (WHG) Gebiet	Quoten			Ausnutzung 2014 vorläufig				
	Gesamt	Hochsee	Kutter	Hochsee	Kutter	Gesamt	%	Rest
1 IIIa ~ WHG/03A.	3		3	1,3	1,3	43,9		2
2 IV; IIa (EU) ~ WHG/2AC4. = allgemeine Quote	80	0		0,0	26,2	26,2	32,8	54
3 - davon in IV (NOR) max. EU 10.320 t ~ WHG/*04N-				12,1	12,1			
4 VI; Vb (EU/international), XII und XIV (international) ~ WHG/56-14 = allgemeine Quote	2							2

7 Scholle (PLE) Gebiet	Quoten			Ausnutzung 2014 vorläufig				
	Gesamt	Hochsee	Kutter	Hochsee	Kutter	Gesamt	%	Rest
1 Skagerrak ~ PLE/03AN.	40		40	25,7	25,7	64,2		14
2 Kattegatt ~ PLE/03AS.	22		22	1,1	1,1	4,9		21
3 IV; IIa (EU); der Teil von IIIa, der nicht zum Skagerrak/Kattegat gehört ~ PLE/2A3AX4	6.387		6.387	3.989,8	3.989,8	62,5		2.397
4 - davon in IV (NOR) max. EU 42.723 t ~ PLE/*04N-				10,8	10,8			
5 EU-Gewässer der Unterdivisionen 22-32 ~ PLE/3BCD-C	571		571	318,5	318,5	55,8		252

8 Seezunge (SOL)

Gebiet	Quoten			Ausnutzung 2014 vorläufig				
	Gesamt	Hochsee	Kutter	Hochsee	Kutter	Gesamt	%	Rest
1 IIIa; Unterdivisionen 22-32 (EU) ~ SOL/3A/BCD	15		15		2,1	2,1	13,9	13
2 IIa und IV (EU) ~ SOL/24-C.	653	0	653		600,9	600,9	92,0	52

9 Blauer Wittling (WHB)

Gebiet	Quoten			Ausnutzung 2014 vorläufig				
	Gesamt	Hochsee	Kutter	Hochsee	Kutter	Gesamt	%	Rest
1 I, II, III, IV, V, VI, VII, VIIIabde, XII und XIV (EU/international) ~ WHB/1X14	26.105	26.105	0	24.408,1	0,0	24.408,1	93,5	1.697
2 - davon max. 61,4 % in Norwegen und Jan Mayen ~ WHB/*NZJM1	6.762	6.762		8,2	0,0	8,2	0,1	
3 - davon in färöischen Gewässern max. EU 25.000 t ~ WHB/*05-F.				3.683,6		3.683,6		

10 Makrele (MAC)

Gebiet	Quoten			Ausnutzung 2014 vorläufig				
	Gesamt	Hochsee	Kutter	Hochsee	Kutter	Gesamt	%	Rest
1 VI, VII, VIIIabde; Vb (EU/international); IIa, XII und XIV (international) ~ MAC/2CX14-	30.575	30.575	0	25.966,7		25.966,7	84,9	4.609
2 - davon in IVa (EU) vom 01.01.-15.02. und 01.09. - 31.12. ~ MAC/*4A-EN	15.738	15.685	53	3.876,7		3.876,7	24,6	
3 - davon in IIa (NOR) ~ MAC/*2AN-	2.557	2.550	7					
4 VIIIc, IX und X; CECAF 34.1.1 (EU) ~ MAC/8C3411	1.206	1.206	0	1.206,0		1.206,0	100,0	0
5 - davon VIIIabd ~ MAC/*8ABD.	1.206	1.206	0	1.206,0		1.206,0	100,0	
6 - davon VIIIb ~ MAC/*08B.								
7 IIIa und IV; IIa, IIIbc und Unterdivisionen 22-32 (EU) ~ MAC/2A34.	1.184	1.099	85	1.099,2	4,5	1.103,7	93,2	81
8 - davon in IVa (NOR) ~ MAC/*4AN.					0,2	0,2		

11 Sprotte (SPR)

Gebiet	Quoten			Ausnutzung 2014 vorläufig				
	Gesamt	Hochsee	Kutter	Hochsee	Kutter	Gesamt	%	Rest
1 IIIa ~ SPR/03A.	47		47		46,8	46,8	99,5	0
2 - davon max. 5 % Beifänge von Kliesche, Wittling und Schellfisch ~ OTH/*03A.	2							
3 Unterdivisionen 22-32 (EU) ~ SPR/3BCD-C	11.572		11.572		10.366,7	10.366,7	89,6	1.205
4 - davon max. 8 % Beifänge von HER ~ HER/*3BCDC	1.200				435,7	435,7	36,3	
5 VIII und VIIe ~ SPR/7DE.	26	26	0					26
6 IIa und IV (EU) ~ SPR/2AC4-C = allgemeine Quote	1.546				1.543,7	1.543,7	99,9	2
7 - davon max. 2 % Beifänge von Kliesche und Wittling ~ OTH/*2AC4C	31							

12 Seehecht (HKE)

Gebiet	Quoten			Ausnutzung 2014 vorläufig				
	Gesamt	Hochsee	Kutter	Hochsee	Kutter	Gesamt	%	Rest
1 IIa und IV (EU) ~ HKE/2AC4-C	216		216	0,0	119,7	119,7	55,4	96
2 IIIa; Unterdivisionen 22-32 (EU) ~ HKE/3A/BCD	3		3		1,7	1,7	58,0	1
3 VI und VII; Vb (EU/international), XII und XIV (international) ~ HKE/571214	0	0	0					0
4 - davon VIIIabde ~ HKE/*8ABDE								

13 Seeteufel (ANF)

Gebiet	Quoten			Ausnutzung 2014 vorläufig				
	Gesamt	Hochsee	Kutter	Hochsee	Kutter	Gesamt	%	Rest
1 VI; Vb (EU/international); XII und XIV (international) ~ ANF/56-14	163	0	163		101,9	101,9	62,5	61
2 VII ~ ANF/07.	360	0	360		330,7	330,7	91,8	30
3 - davon max. 5 % in VIIIabde ~ ANF/*8ABDE	17							
4 IIa und IV (EU) ~ ANF/2AC4-C	335		335		325,0	325,0	97,0	10
5 - davon max. 10 % in VI; Vb (EU/international); XII+XIV (internat.) ~ ANF/*56-14	30							
6 IV (NOR) ~ ANF/04-N.	18		18		12,4	12,4	68,9	6

14 Lachs (SAL)

Gebiet	Quoten			Ausnutzung 2014 vorläufig				
	Gesamt	Hochsee	Kutter	Hochsee	Kutter	Gesamt	%	Rest
1 Unterdivisionen 22-31 (EU) - Angabe in Stück ~ SAL/3BCD-F	2.457		2.457		1.159,0	1.159,0	47,2	1.298

15 Hering (HER) Gebiet	Quoten			Ausnutzung 2014 vorläufig				
	Gesamt	Hochsee	Kutter	Hochsee	Kutter	Gesamt	%	Rest
1 IIIa ~ HER/03A.	433		433		358,0	358,0	82,7	75
2 - davon max 50 % in IV (EU) ~ HER/04-C.	355				278,0	278,0	78,3	
3 IIIa ~ HER/03A-BC	51		51					51
4 VIghjk (erweitert gemäß Fußnote) ~ HER/7G-K.	584	584	0					584
5 IV und VIld; IIIa (EU) ~ HER/2A47DX	65		65					65
6 Vb, VIb und VIa-N-Teilgebiet (EU/international) ~ HER/5B6ANB	3.361	3.361	0	3.354,2		3.354,2	99,8	7
7 IVc, VIld (außer Blackwater-Bestand) ~ HER/4CXB7D	10.135	10.135	0					10.135
8 - davon max 50 % in IVb ~ HER/04B.	358							
9 IV nördlich 53° 30'N (EU/NOR) ~ HER/4AB.	27.733	23.555	4.178	23.353,6	4.031,7	27.385,3	98,7	347
10 - davon in IVa ~ HER/04A.				19.340,4	3.620,7	22.961,0		
11 - davon in IVb ~ HER/04B.				4.013,3	411,0	4.424,3		
12 - davon NOR S62°N max. EU 50.000 t ~ HER/04N-								
13 - davon in IVa NOR S62°N ~ HER/4AN.								
14 - davon IVb (NOR S62°N) ~ HER/4BN.								
15 I und II (EU/NOR/international) ~ HER/1/2-	690	690	0	668,9		668,9	96,9	21
16 - davon NOR N62°N und Jan Mayen max. EU 24.519 t ~ HER/2AJMN	0		0	384,4		384,4	#Fehler	
17 - davon in Spitzbergen ~ Hilfs-EUCODE: HER/1/2NSP				284,5		284,5		
18 Unterdivisionen 22-24 - westliche Ostsee ~ HER/3BC+24	10.500		10.500		9.304,7	9.304,7	88,6	1.195
19 Unterdivisionen 25-27, 28.2, 29 und 32 (EU) - östliche Ostsee ~ HER/3D-R30	1.291		1.291		1.286,7	1.286,7	99,7	4

16 Bastardmakrele (JAX) Gebiet	Quoten			Ausnutzung 2014 vorläufig				
	Gesamt	Hochsee	Kutter	Hochsee	Kutter	Gesamt	%	Rest
1 IVb, IVc und VIld (EU) ~ JAX/4BC7D	2.111	2.111	0	1.189,8		1.189,8	56,4	921
2 - davon max 5 % aus VIld anrechenbar auf JAX/2A-14 ~ JAX/2A-14	59	59						
3 - davon max 5 % Beifänge von BOR, HAD, WHG, MAC ~ OTH/4BC7D	59	59						
4 IIIa und IVa (EU); VI, VIIa-c, VIIe-k, VIIIabde; Vb (EU/international); XII+XIV (international) ~ JAX/2A-14	23.414	23.413	1	12.487,4	1,0	12.488,4	53,3	10.926
5 - davon max 5 % aus IIIa+IVa vorm 30.06. anrechenbar auf JAX/4BC7D ~ JAX/4BC7D	446	446						
6 - davon max 5 % in VIld ~ JAX/07D.	446	446						
7 - davon max 5 % Beifänge von BOR, HAD, WHG, MAC ~ OTH/2A-14	446	446		113,2		113,2	25,4	

17 Kaisergranat (NEP) Gebiet	Quoten			Ausnutzung 2014 vorläufig				
	Gesamt	Hochsee	Kutter	Hochsee	Kutter	Gesamt	%	Rest
1 IIIa; Unterdivisionen 22-32 (EU) ~ NEP/3A/BCD	12		12		7,3	7,3	59,2	5
2 IIIa und IV (EU) ~ NEP/2AC4-C	484		484		408,5	408,5	84,4	76
3 IV (NOR) ~ NEP/04-N.	0		0					0

18 Stintdorsch (NOP) Gebiet	Quoten			Ausnutzung 2014 vorläufig				
	Gesamt	Hochsee	Kutter	Hochsee	Kutter	Gesamt	%	Rest
1 IIIa; IIIa und IV (EU) ~ NOP/2A3A4.	20		20					20
2 - davon max 5 % Beifänge von HAD und WHG ~ OT2/2A3A4	1							

19 Rotbarsch (RED) Gebiet	Quoten			Ausnutzung 2014 vorläufig				
	Gesamt	Hochsee	Kutter	Hochsee	Kutter	Gesamt	%	Rest
1 V (EU/international); XII und XIV (international) ~ RED/51214D	598	598	0	598,0		598,0	100,0	0

20 Steinbutt/Glattbutt (T/B) Gebiet	Quoten			Ausnutzung 2014 vorläufig				
	Gesamt	Hochsee	Kutter	Hochsee	Kutter	Gesamt	%	Rest
1 IIIa und IV (EU) ~ T/B/2AC4-C	266		266		244,3	244,3	91,8	22
2 - davon Steinbutt ~ TUR/2AC4-C					182,4	182,4		
3 - davon Glattbutt ~ BLI/2AC4-C					62,0	62,0		

21 Rochen (SRX)								
Gebiet	Quoten			Ausnutzung 2014 vorläufig				
	Gesamt	Hochsee	Kutter	Hochsee	Kutter	Gesamt	%	Rest
1 Beifänge von Rochen in IIa und IV (EU) ~ SRX/2AC4-C	35		35		28,3	28,3	81,0	7
2 - davon Kuckucksrochen ~ RJN/2AC4-C								
3 - davon Blondrochen ~ RJH/2AC4-C								
4 - davon Fleckrochen ~ RJM/2AC4-C								
5 IIIa (EU) ~ SRX/03A-C								
6 VIa, VIb, VIIa-c und VIIe-k (EU) ~ SRX/67AKXD	0		0					0
7 - davon max. 5 % in VIId (EU) ~ SRX/*07D	1							

22 Kliesche/Flunder (D/F)								
Gebiet	Quoten			Ausnutzung 2014 vorläufig				
	Gesamt	Hochsee	Kutter	Hochsee	Kutter	Gesamt	%	Rest
1 IIa und IV (EU) ~ D/F/2AC4-C	2.582		2.582		308,9	308,9	12,0	2.273
2 - davon Kliesche ~ DAB/2AC4-C					279,1	279,1		
3 - davon Flunder ~ FLE/2AC4-C					29,8	29,8		

23 Limande/Rotzunge (L/W)								
Gebiet	Quoten			Ausnutzung 2014 vorläufig				
	Gesamt	Hochsee	Kutter	Hochsee	Kutter	Gesamt	%	Rest
1 IIa und IV (EU) ~ LW/2AC4-C	122		122		56,7	56,7	46,5	65
2 - davon Limande ~ LEM/2AC4-C					53,3	53,3		
3 - davon Rotzunge ~ WIT/2AC4-C					3,4	3,4		

24 Dornhai (DGS)								
Gebiet	Quoten			Ausnutzung 2014 vorläufig				
	Gesamt	Hochsee	Kutter	Hochsee	Kutter	Gesamt	%	Rest
1 IIa und IV (EU) ~ DGS/2AC4-C	0		0	0,0	0,0	0,0	#Fehler	0
2 I, V-VIII, XII und XIV (EU/international) ~ DGS/15X14	0		0					0
3 IIIa (EU) ~ DGS/03A-C					0,1	0,1		0

25 Butte (LEZ)								
Gebiet	Quoten			Ausnutzung 2014 vorläufig				
	Gesamt	Hochsee	Kutter	Hochsee	Kutter	Gesamt	%	Rest
1 IIa und IV (EU) ~ LEZ/2AC4-C	6		6		0,8	0,8	13,8	5

26 Schw. Degenfisch (BSF) Beifang								
Gebiet	Quoten			Ausnutzung 2014 vorläufig				
	Gesamt	Hochsee	Kutter	Hochsee	Kutter	Gesamt	%	Rest
1 I, II, III und IV (EU/international) ~ BSF/1234- = allgemeine Quote	3							3
2 V, VI, VII und XII (EU/international) ~ BSF/56712- = allgemeine Quote	125	74						125

27 Goldlachs (ARU)								
Gebiet	Quoten			Ausnutzung 2014 vorläufig				
	Gesamt	Hochsee	Kutter	Hochsee	Kutter	Gesamt	%	Rest
1 III und IV (EU) ~ ARU/34-C = allgemeine Quote	205	195		204,3		204,3	99,8	0
2 V, VI und VII (EU/international) ~ ARU/567	1.117	1.117	0	999,8		999,8	89,5	117
3 I und II (EU/international) ~ ARU/1/2	27	27	0					27

28 Lumb (USK)								
Gebiet	Quoten			Ausnutzung 2014 vorläufig				
	Gesamt	Hochsee	Kutter	Hochsee	Kutter	Gesamt	%	Rest
1 Beifänge von Lumb in I, II und XIV (EU/international) ~ USK/1214EI	2				0,6	0,6	24,6	2
2 IIIa; Unterdivisionen 22-32 (EU) ~ USK/3A/BCD	8		8		0,0	0,0	0,0	8
3 Beifänge von Lumb in IV (EU) ~ USK/04-C	21				1,8	1,8	8,5	19
4 Beifänge von Lumb in V, VI und VII (EU/international) ~ USK/567EI	13							13
5 IV (NOR) ~ USK/04-N	2		2		0,9	0,9	45,8	1

29 Grenadierfisch (RNG) Beifang		Quoten			Ausnutzung 2014 vorläufig				
Gebiet		Gesamt	Hochsee	Kutter	Hochsee	Kutter	Gesamt	%	Rest
1	I, II und IV (EU/international) ~ RNG/124- = allgemeine Quote	1							1
2	III (EU/international) ~ RNG/03- = allgemeine Quote	3							3
3	Vb, VI, VII (EU/international) ~ RNG/5B67- = allgemeine Quote	9							9
4	- davon max. 10 % in VIII, IX, X, XII und XIV (EU/international) ~ RNG/*8X14-	1							
5	VIII, IX, X, XII und XIV (EU/international) ~ RNG/8X14- = allgemeine Quote	21	0						21
6	- davon max. 10 % in Vb, VI, VII (EU/international) ~ RNG/*5B67-	2							

30 Blauleng (BLI)		Quoten			Ausnutzung 2014 vorläufig				
Gebiet		Gesamt	Hochsee	Kutter	Hochsee	Kutter	Gesamt	%	Rest
1	II und IV (EU/international) ~ BLI/24- = allgemeine Quote	1							1
2	III (EU/international) ~ BLI/03- = allgemeine Quote	2							2
3	Vb, VI, VII (EU/international) ~ BLI/5B67- = allgemeine Quote	25							25

31 Leng (LIN)		Quoten			Ausnutzung 2014 vorläufig				
Gebiet		Gesamt	Hochsee	Kutter	Hochsee	Kutter	Gesamt	%	Rest
1	I und II (EU/international) ~ LIN/1/2. = allgemeine Quote	5				1,9	1,9	38,7	3
2	IIa; IIbcd (EU) ~ LIN/3A/BCD	6		6		0,5	0,5	8,5	6
3	IV (EU) ~ LIN/04-C.	50		50		40,7	40,7	80,8	10
4	V (EU/international) ~ LIN/05E1.	6		6					6
5	VI, VII, VIII, IX, X, XII und XIV (EU/international) ~ LIN/6X14.	19		19		0,3	0,3	1,4	19
6	IV (NOR) ~ LIN/04-N.	29		29		26,2	26,2	90,3	3

32 Tiefseehaie (DWS) Beifang		Quoten			Ausnutzung 2014 vorläufig				
Gebiet		Gesamt	Hochsee	Kutter	Hochsee	Kutter	Gesamt	%	Rest
1	V, VI, VII, VIII und IX (EU/international) ~ DWS/56789- = allgemeine Quote	0							0

33 Heringshai (POR)		Quoten			Ausnutzung 2014 vorläufig				
Gebiet		Gesamt	Hochsee	Kutter	Hochsee	Kutter	Gesamt	%	Rest
1	Gew. von Französisch-Guayana, Kattegat; Skagerrak, I-X+XII+XIV (EU); CECAF 34.1.1, 34.1.2 und 34.2 (EU) ~ POR/3-1234	0		0					0

34 Gabeldorsch (GFB) Beifang		Quoten			Ausnutzung 2014 vorläufig				
Gebiet		Gesamt	Hochsee	Kutter	Hochsee	Kutter	Gesamt	%	Rest
1	I, II, III und IV (EU/international) ~ GFB/1234- = allgemeine Quote	10							10
2	V, VI und VII (EU/international) ~ GFB/567- = allgemeine Quote	11							11
3	- davon max. 8% in VIII und IX (EU/international) ~ GFB/*89-	1							

35 Schwarzer Heilbutt (GHL)		Quoten			Ausnutzung 2014 vorläufig				
Gebiet		Gesamt	Hochsee	Kutter	Hochsee	Kutter	Gesamt	%	Rest
1	Ia und IV (EU); Vb und VI (EU/international) ~ GHL/2A-C46 = allgemeine Quote	43	22			0,3	0,3	0,6	43

36 Sandaal (SAN)

Gebiet	Quoten			Ausnutzung 2014 vorläufig				
	Gesamt	Hochsee	Kutter	Hochsee	Kutter	Gesamt	%	Rest
1 Ila, IIIa und IV (EU) mit Ausnahme der Gewässer innerhalb von 6 sm von den Basislinien des Vereinigten Königreichs bei Shetland, Fair Isle und Foula ~ SAN/2A3A4.	5.098		5.098		5.052,0	5.052,0	99,1	46
2 - davon Bewirtschaftungsgebiet 1 ~ SAN/234_1	907		907		871,1	871,1	96,0	
3 - davon Bewirtschaftungsgebiet 2 ~ SAN/234_2	1		1					
4 - davon Bewirtschaftungsgebiet 3 ~ SAN/234_3	4.183		4.183		4.180,9	4.180,9	99,9	
5 - davon Bewirtschaftungsgebiet 4 ~ SAN/234_4	7		7					
6 - davon Bewirtschaftungsgebiet 5 ~ SAN/234_5	0		0					
7 - davon max. 2 % Beifänge von DAB, MAC, WHG ~ OT1/*2A3A4	6							
7 - davon Bewirtschaftungsgebiet 6 ~ SAN/234_6	0		0					
8 - davon Bewirtschaftungsgebiet 7 ~ SAN/234_7	0		0					

38 Andere Arten (OTH)

Gebiet	Quoten			Ausnutzung 2014 vorläufig				
	Gesamt	Hochsee	Kutter	Hochsee	Kutter	Gesamt	%	Rest
1 IV (NOR) - Einzelquote für DEU ~ OTH/04-N.	883		883		776,9	776,9	88,0	106

II. Quoten in Drittlandgewässern, NAFO, NEAFC und Südpazifik**50 Nordwestatlantik (NAFO)**

Gebiet	Quoten			Ausnutzung 2014 vorläufig				
	Gesamt	Hochsee	Kutter	Hochsee	Kutter	Gesamt	%	Rest
1 Kabeljau ~ COD/N3M.	0	0	0					0
2 Schwarzer Heilbutt ~ GHL/N3LMNO	0	0	0					0
3 Rotbarsch ~ RED/N3LN.	0	0	0					0
4 Rotbarsch ~ RED/N3M.	35	35	0					35

51 Färöer

Gebiet	Quoten			Ausnutzung 2014 vorläufig				
	Gesamt	Hochsee	Kutter	Hochsee	Kutter	Gesamt	%	Rest
1 Kabeljau und Schellfisch ~ C/H/05B-F.	0	0	0					0
2 - davon Kabeljau ~ COD/05B-F.								
3 - davon Schellfisch ~ HAD/05B-F.								
4 Blauer Wittling ~ WHB/2A4AXF	60	60	0	60,0		60,0	100,0	0
5 Leng und Blauleng ~ B/L/05B-F.	339	297	42					339
6 - davon Leng ~ LIN/05B-F.								
7 - davon Blauleng ~ BL/05B-F.								
8 Seelachs ~ POK/05B-F.	272	212	60					272
9 Rotbarsch ~ RED/05B-F.	1.196	1.115	81					1.196
10 Plattfische ~ FLX/05B-F.	54	51	3					54
11 Vb (FRO) ~ OTH/05B-F. = allgemeine Quote	292	0		18,7		18,7	6,4	273

52 Norwegen nördlich 62°N, Jan Mayen

Gebiet	Quoten			Ausnutzung 2014 vorläufig				
	Gesamt	Hochsee	Kutter	Hochsee	Kutter	Gesamt	%	Rest
1 Kabeljau ~ COD/1N2AB.	3.127	3.127	0	879,4		879,4	28,1	2.248
2 Schellfisch ~ HAD/1N2AB.	340	340	0	78,0		78,0	22,9	262
3 Seelachs ~ POK/1N2AB.	1.690	1.690	0	94,7		94,7	5,6	1.595
4 Beifänge von Rotbarsch in I und II (NOR) ~ RED/1N2AB.	756	756	0	10,3		10,3	1,4	746
5 Beifänge von Schwarzer Heilbutt in I und II (NOR) ~ GHL/1N2AB.	20	20	0	1,2		1,2	6,2	19
6 Beifänge von Andere Arten in I und II (NOR) ~ OTH/1N2AB.	102	102	0	4,0		4,0	4,0	98

53 Spitzbergen

Gebiet	Quoten			Ausnutzung 2014 vorläufig				
	Gesamt	Hochsee	Kutter	Hochsee	Kutter	Gesamt	%	Rest
1 Kabeljau ~ COD/1/2B.	3.234	3.234	0	3.233,5		3.233,5	100,0	0

54 Grönland XIV, V

Gebiet	Quoten			Ausnutzung 2014 vorläufig				
	Gesamt	Hochsee	Kutter	Hochsee	Kutter	Gesamt	%	Rest
1 Kabeljau ~ COD/N1GL14	2.135	2.135	0	2.114,9		2.114,9	99,1	20
2 - davon gezielt in Gebiet 1 ~ COD/GRL1				1.284,6		1.284,6		
3 - davon gezielt in Gebiet 2 ~ COD/GRL2				797,9		797,9		
4 Lodde ~ CAP/514GRN ~ zusätzliche MS-Quote verfügbar, wenn eigene ausgeschöpft	1.282	1.282	0					1.282
5 Rotbarsch (pelagisch) ~ RED/N1G14P	293	293	0	291,8		291,8	99,6	1
6 - davon NEAFC-Box ab 10.05. ~ RED/*5-14P	593	593	0	291,8		291,8	49,2	
7 - davon V und XIV (GRL) ~ RED/*514GN								
8 Rotbarsch (demersal) ~ RED/N1G14D	2.000	2.000	0	1.562,2		1.562,2	78,1	438
9 Schwarzer Heilbutt ~ GHL/514GRN	3.780	3.780	0	3.293,9		3.293,9	87,1	486

55 Grönland NAFO 1F

Gebiet	Quoten			Ausnutzung 2014 vorläufig				
	Gesamt	Hochsee	Kutter	Hochsee	Kutter	Gesamt	%	Rest
1 Schwarzer Heilbutt ~ GHL/N1GRN.	1.925	1.925	0	1.231,6		1.231,6	64,0	693

56 SPFO Übereinkommensbereich

Gebiet	Quoten			Ausnutzung 2014 vorläufig				
	Gesamt	Hochsee	Kutter	Hochsee	Kutter	Gesamt	%	Rest
1 SPFO-Übereinkommensbereich ~ CJM/SPRFMO = allgemeine Quote	10.550	10.550		8.591,9		8.591,9	81,4	1.958

57 Island

Gebiet	Quoten			Ausnutzung 2014 vorläufig				
	Gesamt	Hochsee	Kutter	Hochsee	Kutter	Gesamt	%	Rest
1 Rotbarsch ~ RED/05A-IS	0		0					0

III. Quoten für EU oder mehrere Staaten

Gebiet	Quoten			Ausnutzung 2014 vorläufig				
	Gesamt	Hochsee	Kutter	Hochsee	Kutter	Gesamt	%	Rest
1 Atlantischer Heilbutt in NAFO 1 (GRL) ~ HAL/N1GRN. ~								
2 Gelbschwanzflunder in NAFO 3LNO ~ YEL/N3LNO. ~ nur Beifang innerhalb Art. 4 II VO (EG) 1386/2007								
3 Grenadierfische in V und XIV (GRL) ~ GRV/514GRN ~	65			22,0		22,0	33,8	
4 - davon Rundnasen-Grenadier ~ RNG/514GRN				25,3		25,3		
5 - davon Nordatlantik-Grenadier ~ RHG/514GRN								
6 Grenadierfische in NAFO-Gebiet 1 (GRL) ~ GRV/N1GRN. ~	65			1,5		1,5	2,3	
7 - davon Rundnasen-Grenadier ~ RNG/N1GRN.				1,5		1,5		
8 - davon Nordatlantik-Grenadier ~ RHG/N1GRN.								
9 Kabeljau in NAFO 2J3KL ~ COD/N2J3KL ~ nur Beifang innerhalb Art. 4 II VO (EG) 1386/2007								
10 Kabeljau in NAFO 3NO ~ COD/N3NO. ~ nur Beifang innerhalb Art. 4 II VO (EG) 1386/2007								
11 Rotbarsch in I und II (international) ~ RED/1/2INT ~ für NEAFC-Vertragsparteien	19.300			408,5		408,5	2,1	
12 Lodde in Ib ~ CAP/02B. ~								
13 Lodde in NAFO 3NO ~ CAP/N3NO. ~ nur Beifang innerhalb Art. 4 II VO (EG) 1386/2007								
14 Nördlicher Kurzflossen-Kalmar in NAFO-Untergebiete 3 und 4 ~ SQI/N34. ~ für CAN und alle MS außer EST, LVA, LTU, POL/1.7.-31.12.								
15 Raue Scharbe in NAFO 3LNO ~ PLAN3LNO. ~ nur Beifang innerhalb Art. 4 II VO (EG) 1386/2007								
16 Raue Scharbe in NAFO 3M ~ PLAN3M. ~ nur Beifang innerhalb Art. 4 II VO (EG) 1386/2007								
17 Roter Thun in Atlantik, östlich von 45° W, und Mittelmeer ~ BFT/AE045WM ~ nur Beifang, für MS außer CYP, GRC, ESP, FRA, CRO, ITA, MTA, PRT	28							
18 Rotzunge in NAFO 2J3KL ~ WIT/N2J3KL ~ nur Beifang innerhalb Art. 4 II VO (EG) 1386/2007								
19 Rotzunge in NAFO 3NO ~ WIT/N3NO. ~ nur Beifang innerhalb Art. 4 II VO (EG) 1386/2007								
20 Schwarzer Heilbutt in I und II (international) ~ GHL/1/2INT ~								
21 Schwertfisch in Atlantik nördlich von 5° N ~ SWO/AN05N ~ nur Beifang, für alle MS außer ESP, PRT	136							
22 - davon max. 2,39 % im Atlantik südlich von 5° N ~ SWO/AS05N								
23 Schwertfisch in WCPFC-Übereinkommensbereich südlich von 20° S ~ SWO/F7120S ~								
24 Seelachs in I und II (international) ~ POK/1/2INT ~								
25 Südlicher Blauflossen-Thun in Alle Gebiete ~ SBF/F41-81 ~ nur Beifang								

UNVERBINDLICH

Ausnutzungsstand der Importkontingente für Fischereierzeugnisse in der Bundesrepublik Deutschland

2014

Ausnutzungsstand per:
01.12.2014

		Zoll %	Kontingent t	EU: noch verfügbare Menge t
GATT-Kontingente				
VO (EG) Nr. 32/2000 [VO (EG) Nr.1808/95]				
09.0006	Heringe (einsch.Lappen) fr. o. gefr.(1) 16.06.14 - 14.02.15	0	34.000	6.826
09.0007	Kabeljau (2), ges., getr. 01.01.14 - 31.12.14	0	25.000	erschöpft 08.10.14
09.0009	Nordamerikanische Seehechte, fr. o. gefr. (3) 01.01.14 - 31.12.14	8	2.000	erschöpft 24.05.14
GATT-Kontingente				
VO (EG) Nr. 32/2000 [VO (EG) Nr.345/96]				
09.0045	Fische der Gattung Coregonus, gefr. 01.01.14 - 31.12.14	5,5	1.000	231
09.0046	Krebstiere, m. Dill geg., gefr. 01.01.14 - 31.12.14	0	3.000	erschöpft 28.07.14
09.0047	Garnelen der Art Pandalus b., o.Schale, gefr. 01.01.14 - 31.12.14	0	500	erschöpft 03.01.14
09.0048	Fischfilet d.Art Allocyttus spp., Pseudoc.,gefr. 01.01.14 - 31.12.14	0	200	0

- 1) Unter Einhaltung der Referenzpreise
- 2) Gadus morhua, ogac, Boreogadus saida
- 3) Merluccius bilinearis
- 4) Gadus morhua
- 5) Gadus morhua, ogac, macrocephalus, Boreogadus saida
- 6) Gadus ogac, macrocephalus, Boreogadus saida

	Zoll %	Kontingent t	EU: noch verfügbare Menge t	
Gemeinschaftskontingente				
VO (EG) Nr. 2471/1999 [VO (EG) Nr. 669/97]				
Ursprung Farøer				
01.01.14 - 31.12.14				
09.0671	Forellen auch Filets, lbd, fr., gefr.	0	700	700
09.0675	Lachse, Forellen, zubereitet	0	400	400
09.0679	Krebse-, Weichtiere, zubereitet	0	4.000	4.000
09.0681	Seefische (Kab., Köh., Seehecht, AP, Pol. u.a.) gz. o. fein zerkl., zub.	0	1.200	1.142
Gemeinschaftskontingente				
VO (EG) Nr. 54/2009 v.21.01.09 Amtsbl.L17 v.22.01.09				
Ursprung Farøer				
01.01.14 - 31.12.14				
09.0672	Köhler, gesalzen u. getrocknet	0	750	745
09.0674	Gemeine Wellhornschncke	0	1.200	1.178
09.0676	Krabben der Art Geryon affinis	0	750	750
zur Änderung der VO (EG) Nr. 992/95 des Rates in Bezug auf die Zollkontingente der Union für einige Agrar- u. Fischereierzeugnisse				
Ursprung Norwegen				
01.01.14 - 31.12.14				
09.0701	Fischöl	8,5	1.000	1.000
01.05.13 - 30.04.14				
09.0702	Salmoniden	0	3.158	3.158
01.04.14 - 31.12.14				
09.0703	Klippfisch	0	13.250	8
Gemeinschaftskontingent				
VO (EG) Nr. 3061/95; VO (EG) Nr. 1920/2004 [VO (EG) Nr. 992/1995]				
Ursprung Thailand				
01.01.14 - 31.12.14				
09.0704	Fisch, zubereitet		1.816	erschöpft 03.01.14
Ursprung alle				
01.01.14 - 31.12.14				
09.0705	Fisch, zubereitet		742	erschöpft 03.01.14
Ursprung Thailand				
01.01.14 - 31.12.14				
09.0706	Fisch, zubereitet		1.410	1.342
Ursprung alle				
01.01.14 - 31.12.14				
09.0707	Fisch, zubereitet		865	573

		Zoll %	Kontingent t	EU: noch verfügbare Menge t
zur Änderung der VO (EG) Nr. 992/95 des Rates in Bezug auf die Zollkontingente der Union für einige Agrar- u. Fischereierzeugnisse				
Ursprung Norwegen				
01.05.13 - 30.04.14				
09.0710	Heringe, frisch	0	76.334	70.458
01.01.14 - 31.12.14				
09.0711	Fische zuber., Sardinellen u. Sprotten ausgen., ger. Köhler u. Heringe	4,4 / 10 4,4 / 10	400	398
01.05.13 - 30.04.14				
09.0712	Makrelen	0	66.334	50.833
09.0713	Fische, gefroren	0	3.474	1.665
09.0714	Filets von Heringen, gefroren	0	109.702	92.017

	Zoll %	Kontingent t	EU: noch verfügbare Menge t
Zusatzprotokoll z. Abk. zw. Norwegen u. Wirtschaftsgemeinschaft			
Ursprung Norwegen			
01.01.14 - 31.12.14			
09.0715		Forellen, fr. o. gefr.	0 500 erschöpft 17.02.14
09.0716		Lachs, fr.	0 6.100 erschöpft 08.01.14
09.0717		Paz., Atl. Lachs, gefr.	0 580 erschöpft 23.06.14
09.0718		Lachsfilet, fr., o. gefr.	0 610 erschöpft 05.01.14
09.0719		Salmoniden, and. fr. o. gefr.	0 670 622
09.0720		Leng, fr.	0 370 16
09.0721		Plattfische u.and.Seefische, fr.	0 250 erschöpft 18.03.14
09.0722		Fischfleisch v. Kabeljau, Köhler, Schellfisch u.a. Seefischen (ausg. Makrelen), gefr.	0 500 erschöpft 13.05.14
09.0723		Heringe, fr. o. gefr. (16.06.14 bis 14.02.15)	0 800 erschöpft 18.06.14
09.0724		Makrelen, fr. (16.06.14 bis 14.02.15)	0 260 erschöpft 19.07.14
09.0725		Makrelen, gefr. (16.06.14 bis 14.02.15)	0 30.600 18.178
09.0726		Rotbarsche, fr. o. gefr.	0 130 erschöpft 24.02.14
09.0727		Filet v. and. Süßwasserfischen, fr. o. gefr.	0 110 105
09.0728		Filet v. Köhler u. Rotbarsch, fr.	0 180 111
09.0729		Heringslappen, fr. (01.01.14 bis 31.12.14)	0 130 erschöpft 08.02.14
09.0730		Filet v. Kabeljau, Boreog. s., Köhler, Schell- fisch, Seehechten, Schollen, Rotbarsch, Seeteufel u.a. Seefische, gefr.	0 9.000 erschöpft 16.07.14
09.0731		Fischleber, -rogen, -milch, ges., getr.	0 1.900 erschöpft 08.04.14
09.0732		Lachs, geräuchert	0 450 88
09.0733		Heringe, Heilbutte, Makrelen, Forellen, Aale, and. Fische, geräuchert	0 140 112
09.0734		Fische, and., nur gesalzen	0 250 erschöpft 09.06.14
09.0735		Heringe, gesalzen	0 1.440 819
09.0736		Garnelen (Pandalidae), Kaisergranat, gefr.	0 950 418
09.0737		Garnelen (Pandalidae), nicht gefr.	0 800 erschöpft 26.11.14
09.0738		Garnelen (Pandalidae), Kaisergranat, nicht gefr.	0 900 665
09.0739		Lachse, gz. o. Stücke, zubereitet	0 170 137
09.0740		Heringe, gz. o. Stücke, zubereitet	0 3.000 erschöpft 03.01.14
09.0741		Sardinen, Sprotten, gz. o. Stücke, zubereitet	0 180 180
09.0742		Makrelen, gz. o. Stücke, zubereitet	0 130 126
09.0743		Kabeljau, Köhler, Seehecht, AP, Pollack, and.Fische, gz o. Stücke und and. Fische, zerkleinert, zubereitet	0 5.500 4.869
09.0744		Lachsfleisch, zubereitet	0 300 296
09.0745		Garnelen, zubereitet, geschält gefroren	0 8.000 3.645
09.0746		Garnelen and. als gefr. u. geschält	0 1.000 472
09.0747		Mehl, Pellets v. Fisch-, Krebs-u. Weichtieren	0 28.000 28.000
09.0748		Krabben, zubereitet	0 50 erschöpft 30.08.14
09.0749 (01.05.13-30.04.14)		Garnelen	0 11.053 8.638
09.0750 (01.05.13-30.04.14)		Heringe, zubereitet	0 8.000 erschöpft 30.10.13
09.0752 (01.01.14-31.12.14)		Heringe	0 44.000 33.944
09.0756 (01.01.14-31.12.14)		Filets; Lappen von Heringen	0 67.000 26.610
09.0758 (01.01.14-31.12.14)		Garnelen, geschält und gefroren	0 2.500 2.500

		Zoll %	Kontingent t	EU: noch verfügbare Menge t
Gemeinschaftskontingente				
Zusatzprotokoll z. Abk. zw. Island u. Wirtschaftsgemeinschaft				
VO (EG) Nr. 1921/2004 [VO (EG) Nr. 499/1996]				
Ursprung Island				
01.01.14 - 31.12.14				
09.0792 (01.01.14-31.12.14)	Heringe	0	950	950
09.0793	Lachs, Filet, fr. u. Lachsfilet, gefr.	0	50	erschöpft 08.02.14
09.0794	Plattfische, Seefische, Filets v. Süßwasser- u. Seefischen, Fleisch v. Süßwasser- u. Seefischen, fr. o. gefr.	0	250	erschöpft 14.01.14
09.0795	Heringe, gesalzen	0	1.750	1.711
09.0796	Kaisergranat, gefr.	0	50	erschöpft 14.04.14
09.0797	Heringe, zuber. o. haltb. gem.	0	2.400	2.108
09.0798	And. Fische u. Fischfleisch, ausg. Heringe, u. Makrelen, zuber. o. haltb. gem.	0	50	erschöpft 11.01.14
VO (EG) Nr. 185/2011 v.25.02.11 [VO (EG) Nr. 499/1996]				
Ursprung Island				
01.05.13 - 30.04.14				
09.0810	Kaisergranat	0	520	erschöpft 27.07.13
09.0811	Filets v. Rotbarsch	0	750	erschöpft 21.11.13
09.0812	Heringe	0	950	528
VO (EG) Nr. 1337/2007(Abl.L298S.6) [VO (EG) Nr. 992/1995]				
Ursprung Norwegen				
01.01.14 - 31.12.14				
09.0850	Makrelen	0	3.100	3.100
09.0851	Heringe, gefr.	0	600	600
09.0852	Filets v. Heringen	0	200	200
09.0853	And. Fische, gefr.	0	734	734
09.0854	And.Salmoniden	0	667	667
09.0856	Garnelen	0	10.000	
09.0857	Makrelen(16.06.13-14.02.14)	0	30.500	30.500
Gemeinschaftskontingent Sardinen, haltb. gem.				
VO (EG) 1981/94 u. Änd.VO (EG) 650/98				
01.01.14 - 31.12.14				
Ursprung Tunesien				
09.1201		0	100	1

		Zoll	Kontingent	EU: noch verfügbare Menge
		%	t	t
VO (EG) Nr. 354/2011 v.12.04.2011				
01.01.14 - 31.12.14				
Ursprung Bosnien und Herzegowina				
09.1594	Forellen	0	60	erschöpft 10.02.14
09.1595	Karpfen	0	130	130
09.1596	Seebrassen	0	30	30
09.1597	Meerbarsche	0	30	30
09.1598	Sardinen	6	50	49
09.1599	Sardellen	12,5	50	43

	Zoll %	Kontingent t	EU: noch verfügbare Menge t
Gemeinschaftskontingente			
VO (EG) Nr. 824/2007			
01.01.14 - 31.12.14			
09.2759		Kabeljau fr., gek. oder gefr. *)	0 70.000 2.614
09.2760		Seehecht gefr. *)	0 12.500 663
09.2761		Filets und Fleisch vom Blauen Grenadier gefr. *)	0 25.000 12.771
09.2762		Langusten gefr. *)	6 200 40
09.2765		Kabeljau, nur ges. ¹⁾ *)	0 2.600 erschöpft 14.08.14
09.2766		Südlicher Wittling, Filets und Fleisch, gefr. *)	0 2.000 2.000
09.2770		Sardellen, ges. *)	0 2.500 329
09.2772		Surimi, gefr. *)	0 66.000 23.395
09.2774		Filets v. Seehecht, gefr. *)	4 12.000 erschöpft 09.09.14
09.2776		Filets und Fleisch von Kabeljau, gefr. *)	0 30.000 erschöpft 15.09.14
09.2777		Paz.Pollack, gefr., mit Erlaubnisschein *)	0 350.000 101.117
09.2778		Filets von Plattfischen, anderes Fischfleisch, gefr. *)	0 5.000 erschöpft 13.05.14
09.2785		Kalmare, Rümpfe, gefr. *)	0 45.000 22.496
09.2786		Kalmare u Illex-A., gz.o Fangarme u Flossen, gefr.*)	0 3.000 2.566
09.2788		Heringe ganz über 140 g/St oder Lappen über 80 g/St *)	0 17.500 10.265
09.2790		Filets (Loins) v. Thunfischen u. echtem Bonito *)	6 22.000 erschöpft 10.01.14
09.2792		Heringe, mit Kräutern und/oder Essig zubereitet *)	6 15.000 8.046
09.2794		Garnelen (Pandalus borealis), gekocht u. geschält, *) *) zur Verarbeitung bestimmt	6 30.000 6.460
VO (EG) Nr. 2563/00			
01.01.14 - 31.12.14			
Ursprung Albanien, Bosnien und Herzegowina, Kroatien, Mazedonien, Montenegro, BR Jugoslawien einschl. Kosovo			
09.1561		Sardellen, zuber	12,5 60 60
09.1571		Forellen*) Salmo tr., Oncorhyn. spp.	0 15 15
09.1573		Karpfen*)	0 20 20
09.1575		Seebrassen*) Dentex dentex u Pagellus Arten	0 45 45
09.1577		Meerbarsche*) Dicentrarchus labrax	0 30 30
gem. VO (EG) Nr. 407/2008 v. 07.05.2008			
Amtsblatt L 122 v. 08.05.08			
01.01.14 - 31.12.14			
09.1579		Sardinien *) lbd, fr, gek, gefr, getr. ges o in Salzlake, ger, Fil. u. Fl., Mehl u. Pellets	6 70 70
VO (EG) Nr. 1916/2006			
01.01.14 - 31.12.14			
Ursprung Albanien			
09.1500		Forellen*)	0 50 50
09.1501		Karpfen*)	0 20 20
09.1502		Seebrassen*)	0 20 20
09.1503		Meerbarsche*)	0 20 erschöpft 20.01.14
09.1504		Sardinien, zubereitet oder haltbar gemacht	6 100 100
09.1505		Sardellen, zubereitet oder haltbar gemacht *) lbd, fr, gek, gefr, getr. ges o in Salzlake, ger, Fil. u. Fl., Mehl u. Pellets	0 1.400 23

		Zoll %	Kontingent t	EU: noch verfügbare t
VO (EG) Nr. 497/2008				
01.01.14 - 31.12.14				
Ursprung Montenegro				
09.1516	Forellen*)	0	20	20
09.1518	Karpfen*)	0	10	10
09.1520	Seebrassen*)	0	20	20
09.1522	Meerbarsche*)	0	20	20
09.1524	Sardinen, zubereitet oder haltbar gemacht	6	200	200
09.1525	Sardellen, zubereitet oder haltbar gemacht	12,5	200	200
*) lbd, fr, gek, gefr, getr. ges o in Salzlake, ger, Filets u. Fleisch, Mehl u. Pellets				
Entscheidung über eine vorübergehende Ausnahmeregelung zu den Ursprungsregeln gemäß				
Protokoll 1 gemäß Amtsblatt L 347/38 für Madagaskar, Mauritius und Seychellen				
01.01.14 - 31.12.14				
09.1618	Haltbar gemachter Thunfisch(1)	0	8.000	3.337
09.1619	Loins genannte Thunfischfilets (1)in jeglicher Verpackungsform, wobei die Ware im Sinne der HS-Position 1604 als haltbar gemacht zu betrachten ist.	0	2.000	1.675
VO (EG) Nr. 497/2008 v.14.08.2008				
zur Abweichung von der VO(EWG) Nr. 2454/93 in Bezug auf die Bestimmung des Begriffs				
"Ursprungserzeugnisse" im Rahmen des Schemas allgemeiner Zollpräferenzen zur Berücksichtigung				
der besonderen Lage von Kap Verde bei bestimmten in die EG ausgeführten Fischereierzeugnissen				
01.01.14 - 31.12.14				
Ursprung Kap Verde				
09.1647	Makrele(Sc.Colias, Sc.Jap., Sc.Scombrus), Filets, zuber.od.haltb.gem.	0	2.500	1.330
09.1648	Unechter Bonito od. Fregattmakrele(Auxis thazard, Auxis Rochei), Filets, zubereitet oder haltbar gemacht	0	875	581
09.1649	Gelbflossenthun, Echter Bonito(Tunnus Albacares, Katsuwonus Pelamis), Filets, zubereitet oder haltbar gemacht	0	211	211
Entscheidung über eine vorübergehende Ausnahmeregelung (EG) Nr. 1528/2007				
von den Ursprungsregeln des Anhangs II				
01.01.14 - 31.12.14				
Ursprung Seychellen				
09.1666	Haltbar gemachter Thunfisch(1)	0	3.000	3.000
Ursprung Kenia				
09.1667	Loins genannte Thunfischfilets	0	2.000	376
Ursprung Mauritius				
09.1668	Haltbar gemachter Thunfisch(1)	0	3.000	3.000
09.1669	Thunfischfilets (1)in jeglicher Verpackungsform, wobei die Ware im Sinne der HS-Position 1604 als haltbar gemacht zu betrachten ist.	0	600	600

	Zoll %	Kontingent t	EU: noch verfügbare Menge t
Beschluss der Kom. über eine Ausnahme von den Ursprungsregeln im Beschluss 2001/822/EG des Rates für aus St.Pierre u. Miquelon eingeführte Fischereierzeugnisse			
01.02.14-31.01.15			
Ursprung Saint-Pierre und Miquelon			
09.1623			
09.1624(01.02.14-31.01.15)	Hummer	0	225
09.1625(01.02.14-31.01.15)	Fischzubereitungen	0	600
	Miesmuscheln	0	250
Durchführungsverordnung (EU) Nr.1045/2012 der Kommission vom 08.11.2012 zur Abweichung von der VO(EWG) Nr.2454/93 in Bezug auf die Ursprungsregeln im Rahmen des Schemas allgemeiner Zollpräferenzen zur Berücksichtigung der besonderen Lage von Guatemala und El Salvador			
01.07.13-30.11.13			
Ursprung Guatemala			
09.1627	Thunfischfilets, Loins	0	987,5
01.01.13-30.06.13			
Ursprung El Salvador			
09.1629	Thunfischfilets, Loins	0	987,5
Durchführungsbeschluss der Kommission v.27.06.2011 hinsichtlich der Verlängerung der vorübergehenden Ausnahmeregelungen von den Ursprungsregeln in Anhang II der VO(EG) Nr. 1528/2007			
01.01.14-31.12.14			
Ursprung Seychellen			
09.1630	Thunfischfilets, Loins	0	600
Ursprung alle			
01.01.14 - 31.12.14			
09.1641	Schw.Heilbutt, Hummer, Garnelen	0	2.000
Verordnung des Rates (EG) Nr. 312/2003 (AbI. L 46/2003 S. 1)			
Ursprung Chile			
01.01.14 - 31.12.14			
09.1934	Seehechte, frisch o. gekühlt	10% Ermäßigung	5.000
09.1935	Fischfilets getr, ges, geräuchert	10% Ermäßigung	40
09.1936	Fische zubereitet	1/3 des Zollsatzes	150
VO (EG) Nr. 1093/2011 v. 28.10.2011			
Ursprung RepKorea			
01.07.14 - 30.06.15			
09.2450	Surimizubereitungen		3.500
			2.427

		Zoll %	Kontingent t	EU: noch verfügbare Menge t
zur Änderung der VO (EG) Nr. 499/96 hinsichtlich der Zollkontingente für bestimmte Fische und Fischereierzeugnisse				
01.01.14 - 31.12.14				
Ursprung Norwegen				
09.0775	Fischleberöl	0	103	103
09.0776	Fischöl	0	384	355
09.0777	Fischöl	0	5.141	5.141
VO (EG) Nr. 2133/2001 (Abl.L 287 S.12)				
01.01.14 - 31.12.14				
Ursprung Norwegen				
09.0779	Fischfutter (Glucose, Dextrin, Stärke oder Milcherzeugnisse)	0	1.177	erschöpft 22.08.14
Ursprung Färöer				
09.0689	Fischfutter (Solubles, Glucose, Dextrin, Stärke oder Milcherzeugnisse)	0	20.000	20.000
zur Änderung der VO (EG) Nr. 499/96 hinsichtlich der Zollkontingente für bestimmte Fische und Fischereierzeugnisse				
01.01.14 - 31.12.14				
Ursprung Färöer				
09.0690	Weichtiere	0	20	20
Ausnahme Ursprungsregeln gem. Beschluss 2001/822/EG des Rates v.16.10.2009				
01.01.14 - 31.12.14				
Ursprung Grönland				
09.0691	Garnelen der Art Pandalus borealis, zuber. oder haltbar gemacht	0	500	500
VO (EG) Nr. 660/2002 (Abl.L 102 S.14)				
01.01.14 - 31.12.14				
Ursprung Grönland				
09.0692	Schw. Heilbutt gefroren (ganz, Filets), Garnelen (Pandalidae)	0	10.000	9.971
VO (EG) Nr. 767/2007 (Abl.L 310 S.19)				
01.12.12- 30.11.13				
Ursprung Falklandinseln				
09.1914	Fische, gefroren	0	12.500	12.500
09.1915	Fischfilets, gefroren	0	5.100	5.100
09.1916	Kalmare, Art Loligo Patagonica	0	34.600	34.600
09.1917	Kalmare, Art Illex	0	31.000	31.000

		Zoll %	Kontingent t	EU: noch verfügbare Menge t
zur Änderung der VO (EG) Nr. 499/96 hinsichtlich der Zollkontingente für bestimmte Fische und Fischereierzeugnisse				
01.07.14-30.06.15				
Ursprung Mexiko				
09.1853	Fisch, haltbar gemacht		9.000	9.000
VO (EG) Nr. 875/2004 (Abl.L 162 S.51)				
01.01.14-31.12.14				
Ursprung Mexiko				
09.1854	Thunfischfilets ("Loins")	6%	6.000	5.975
Durchführungsverordnung (EU) Nr.404/2013 der Kommission v. 02.05.2013 über die im Rahmen von Kontingenten für bestimmte Erzeugnisse aus Peru geltenden Ausnahmeregelungen (Abl.L 121 S.30)				
01.03.13-28.02.14				
Ursprung Peru				
09.7195	Makrelen(Sc.Scombrus u.Sc.Japinicas, gefr.		4	4
09.7196	Sardellen, gefroren		120	120
09.7197	Stöcker u. Atlantischer Stöcker, gefr.		60	60
09.7198	Kalmare, gefroren		4.200	4.200
09.7199	Kalmare, getrocknet, gesalzen od. i. Salzlake		2.500	2.500
09.7200	Filets v. Makrelen, zubereitet od. haltb. gem.		2.000	2.000
09.7201	and. Fleisch v. Makrelen, zuber. od. haltb. gem.		800	800
09.7202	Makrelen, ganz od. i. Stck., zuber. od. haltb. gem.		20	20
09.7203	Sardellen, ganz od. i. Stck., zuber. od. haltb. gem.		400	400
09.7204	Sardellen, n. ganz od. i. Stck., zuber. od. haltb. gem.		30	30
09.7205	Weichtiere, zubereitet od. haltb. gem., ausgen. Miesmuscheln		500	500

Entwicklung der Anlandungen von Frischfisch (ohne Krebs- und Weichtiere) in der Bundesrepublik Deutschland (Basis verkaufte Konsumware)

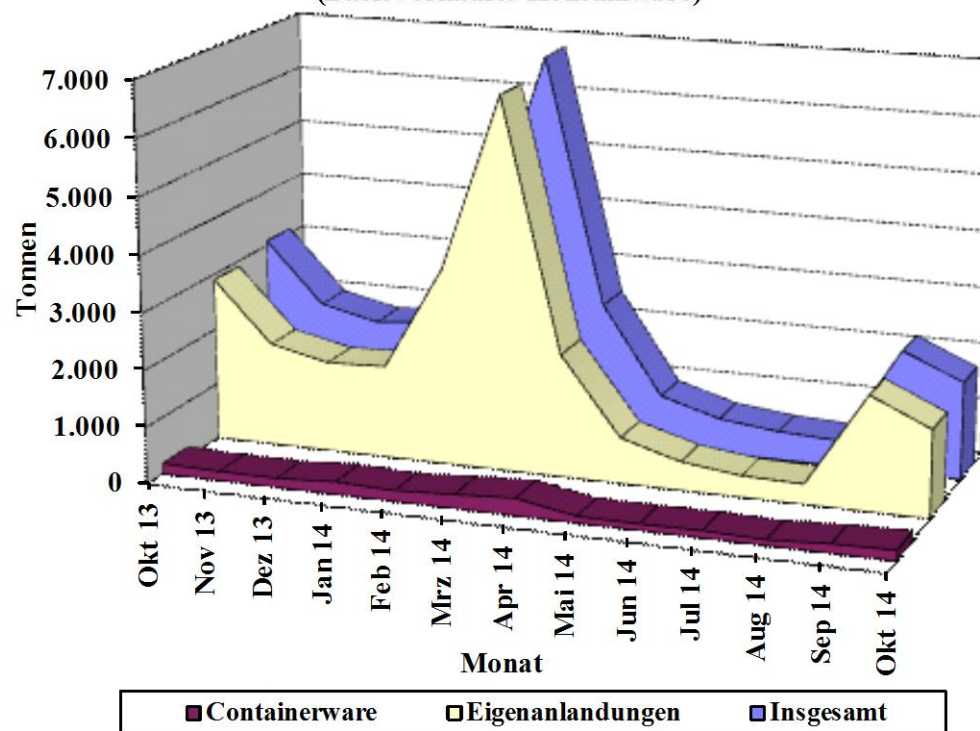

Quelle: BLE

Grafik 2

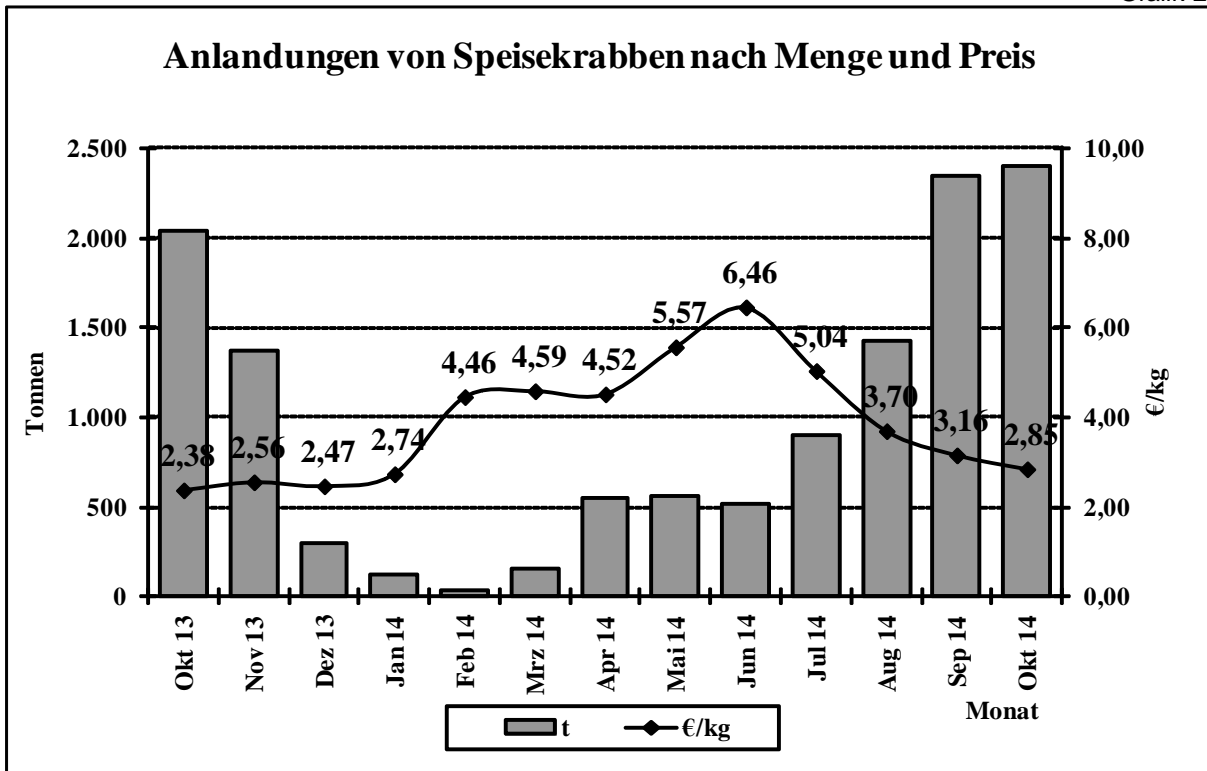

Quelle: BLE

Grafik 3

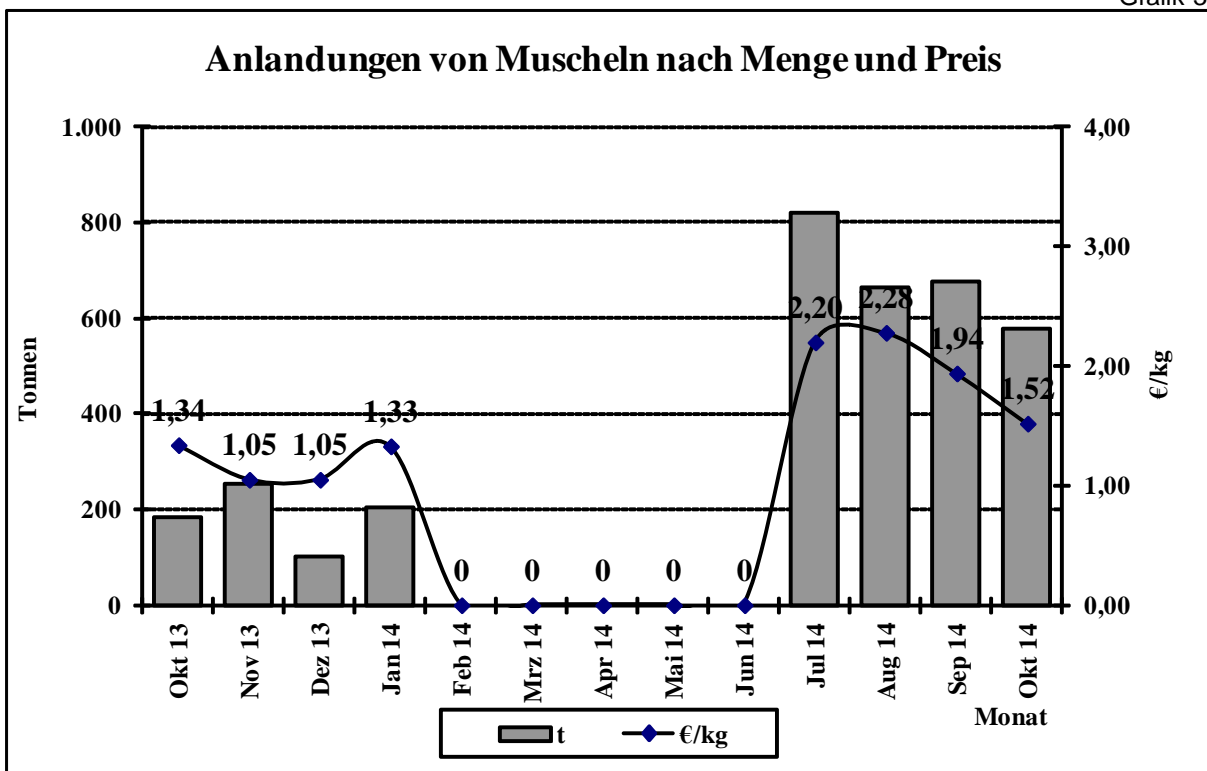

Quelle: BLE

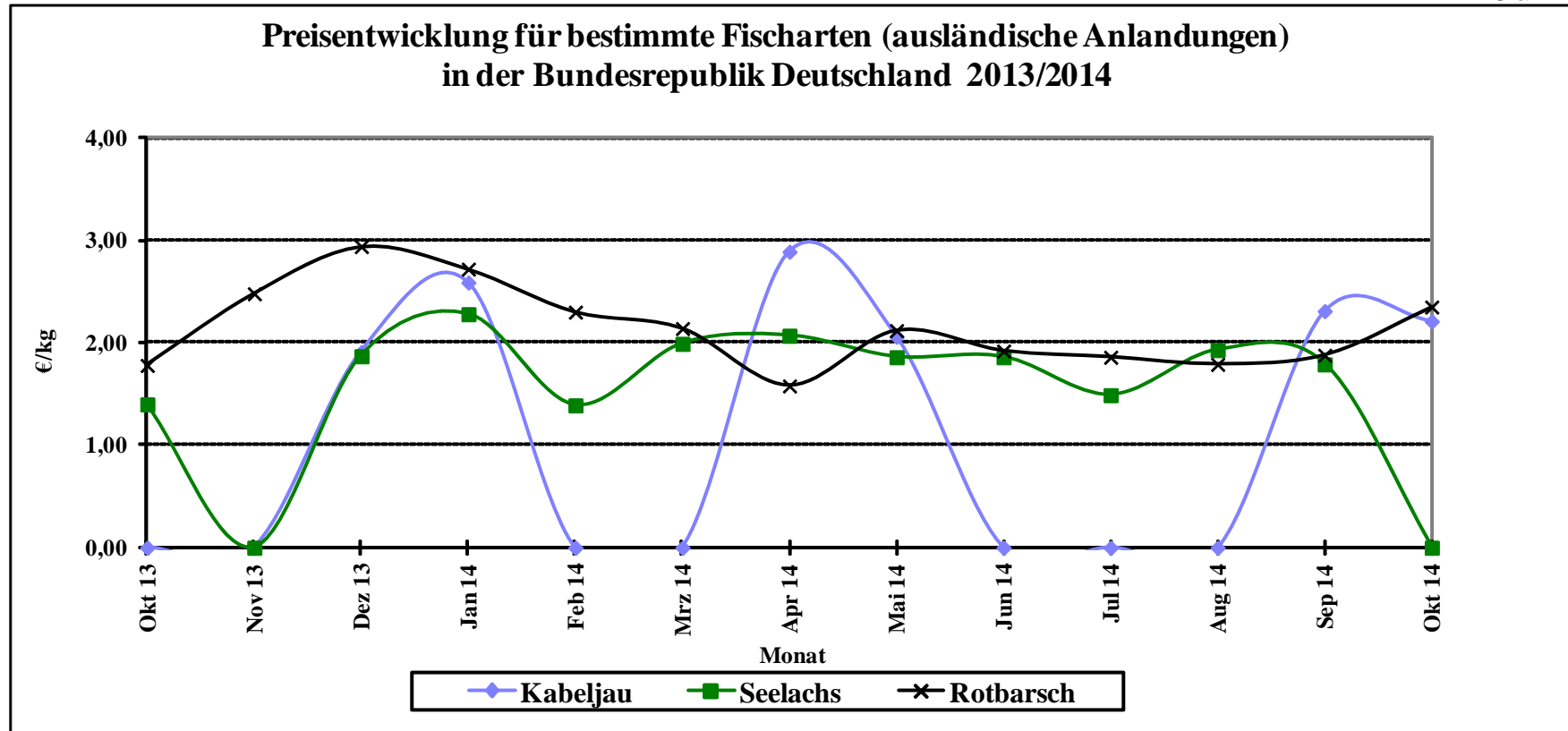

Quelle: Seefischmärkte

Entwicklung der Kabeljaugrößen in den deutschen Anlandungen

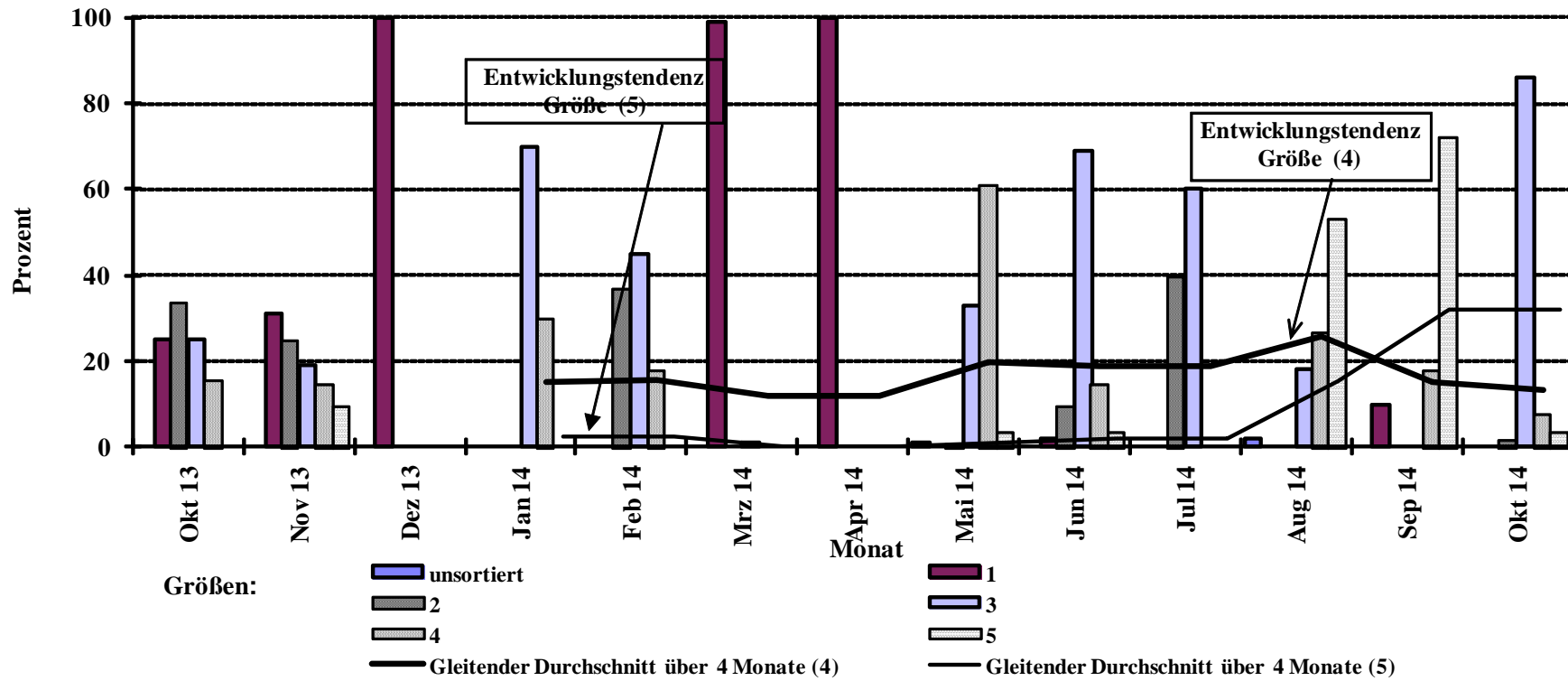

Quelle: BLE

Entwicklung der Seelachsgrößen in den deutschen Anlandungen

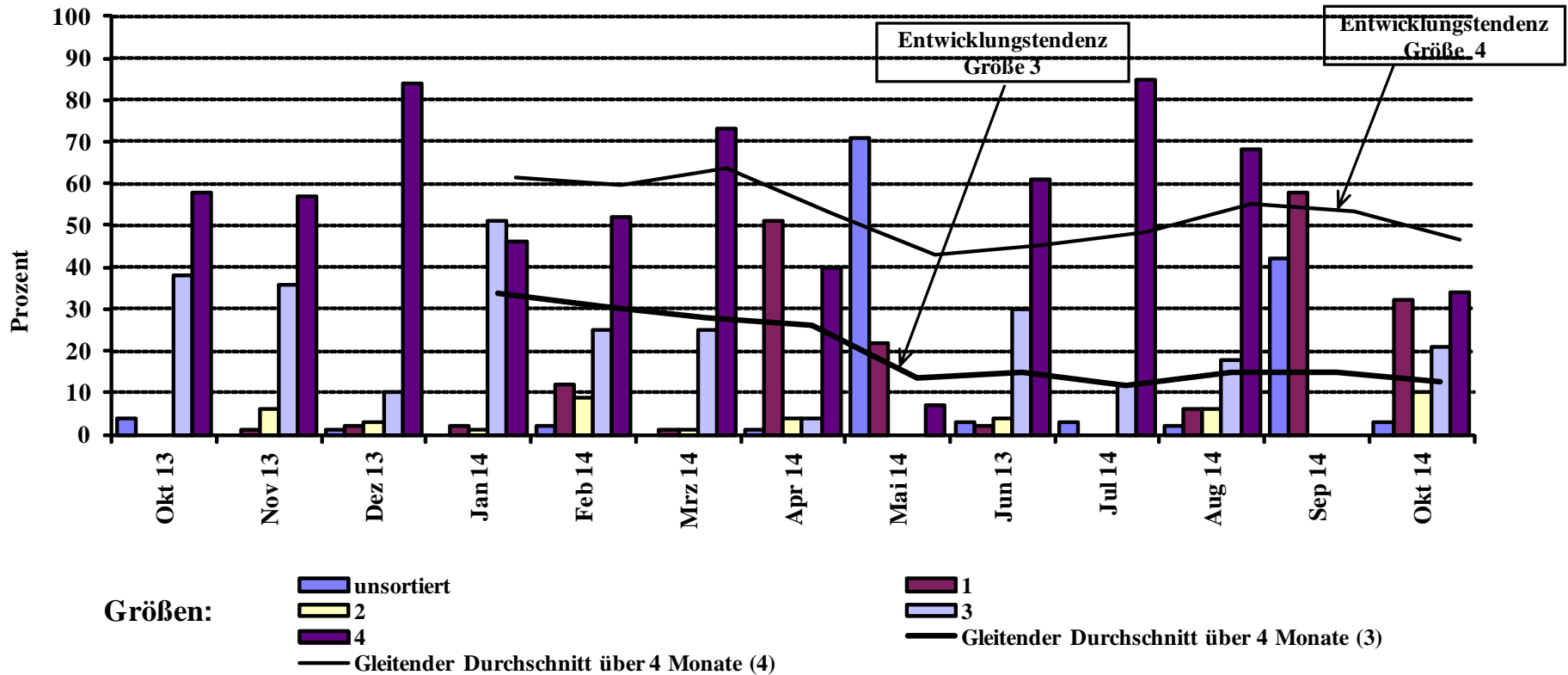

Quelle: BLE

Entwicklung der Dorschgrößen in den deutschen Anlandungen

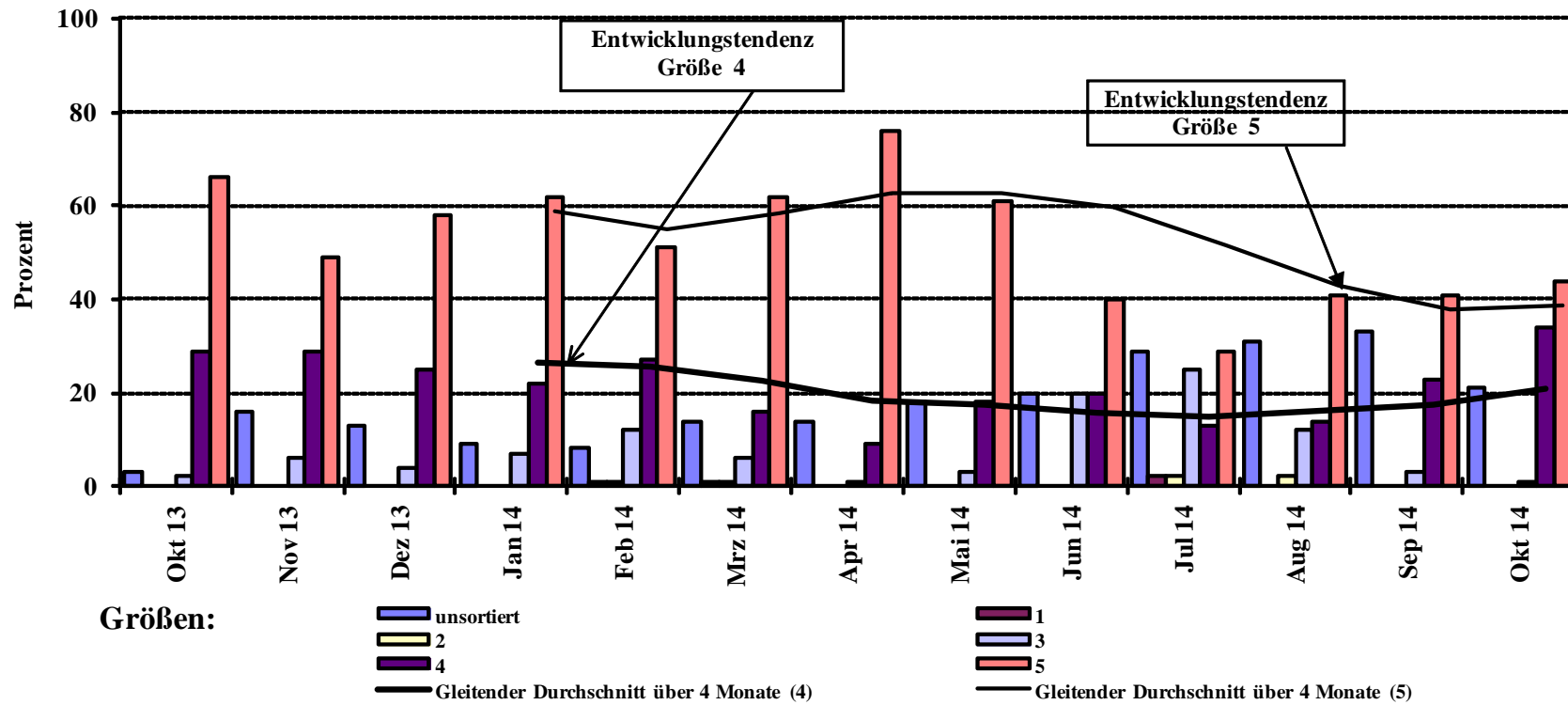

Quelle: BLE

Direktzufuhren ausländischer Fänge aus allen Ländern in die Bundesrepublik Deutschland (einschließlich Containerware)

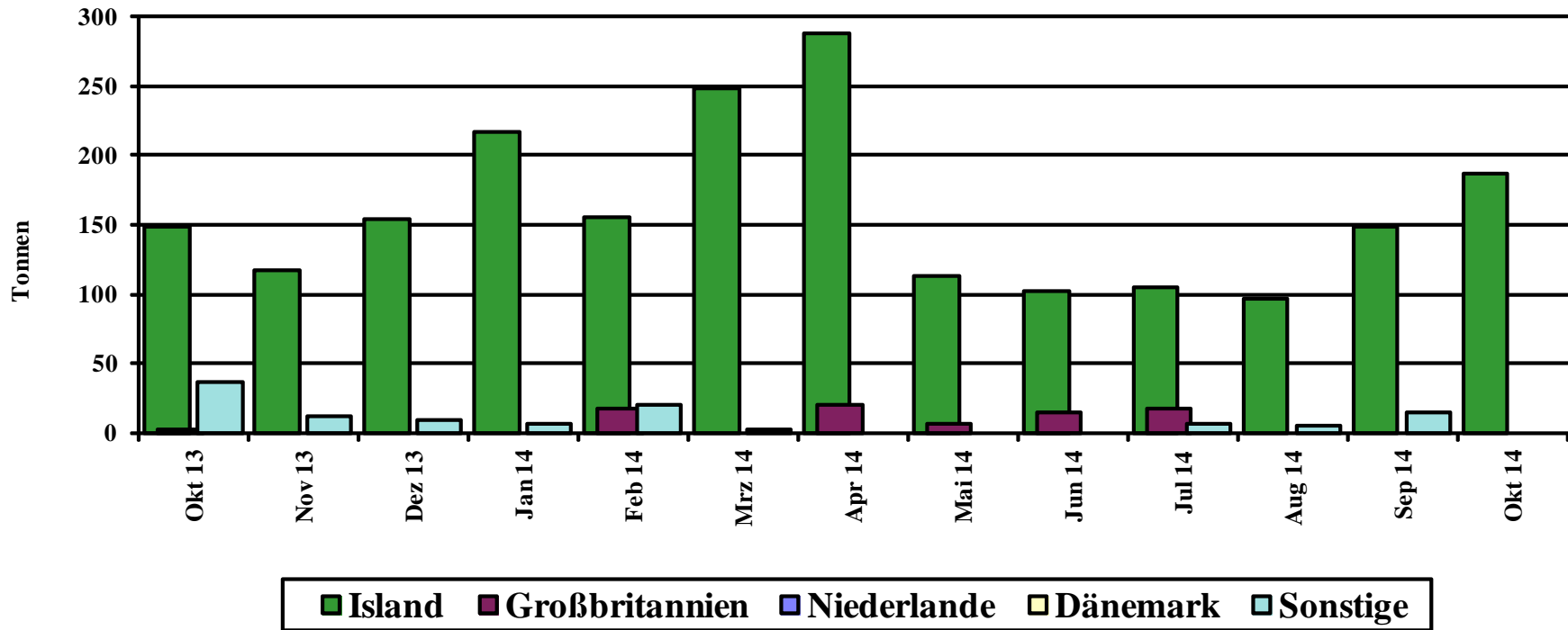

Quelle: BLE

Prozentuale Anteile ausländischer Zufuhren (einschl. Container)

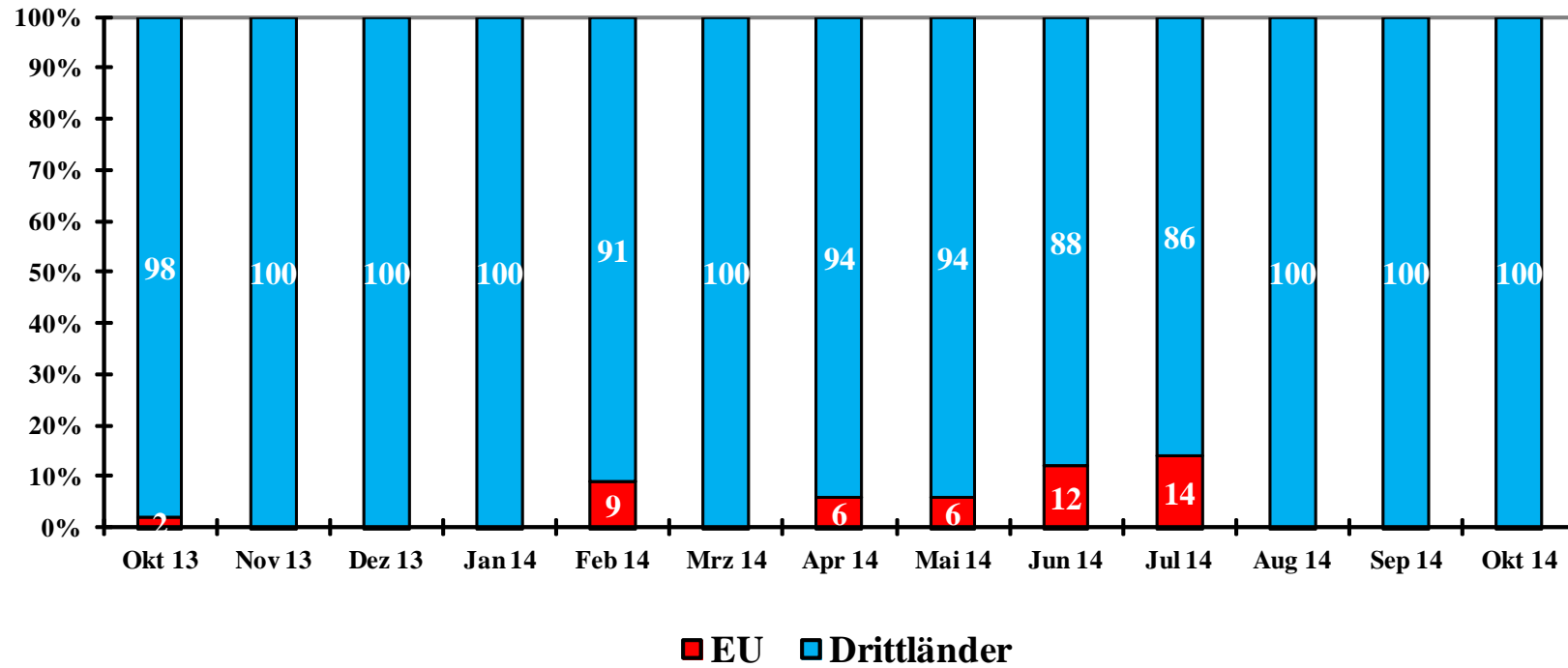

Monat

Quelle: BLE

Grafik 10

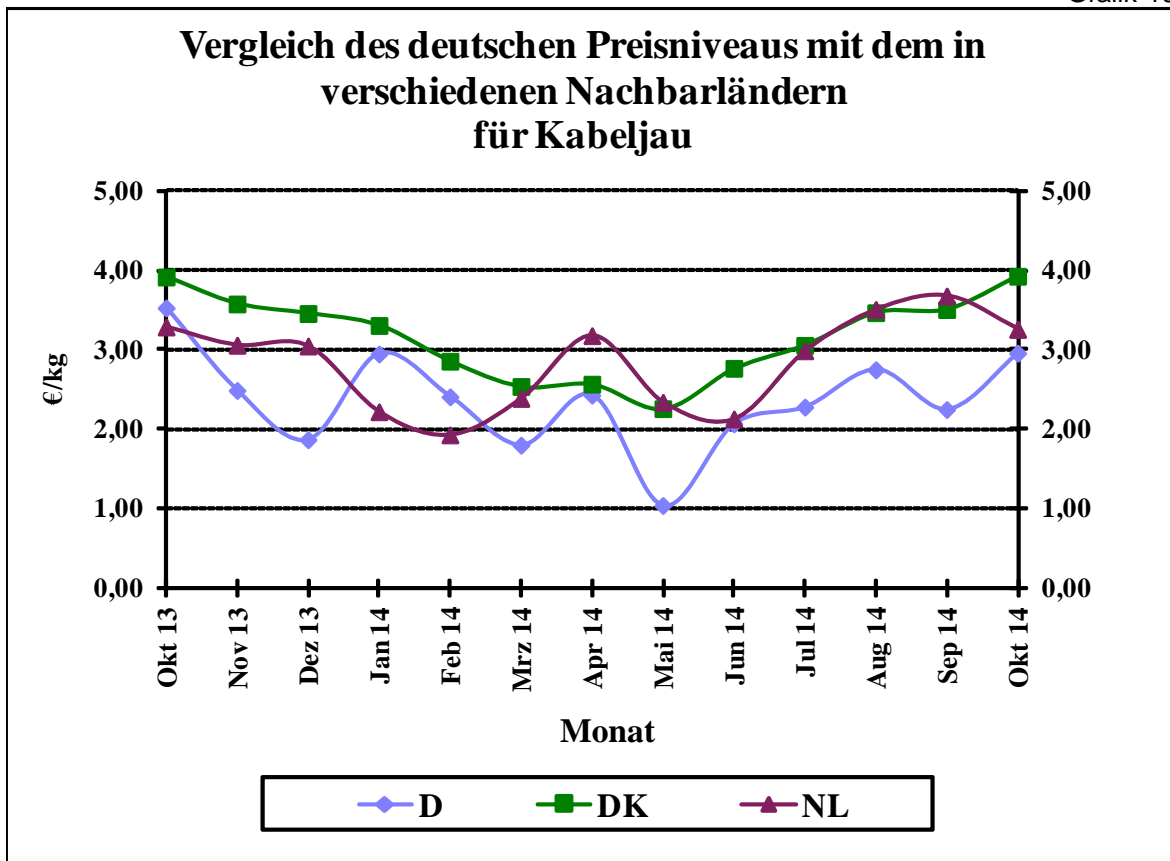

Quelle: BLE

Grafik 11

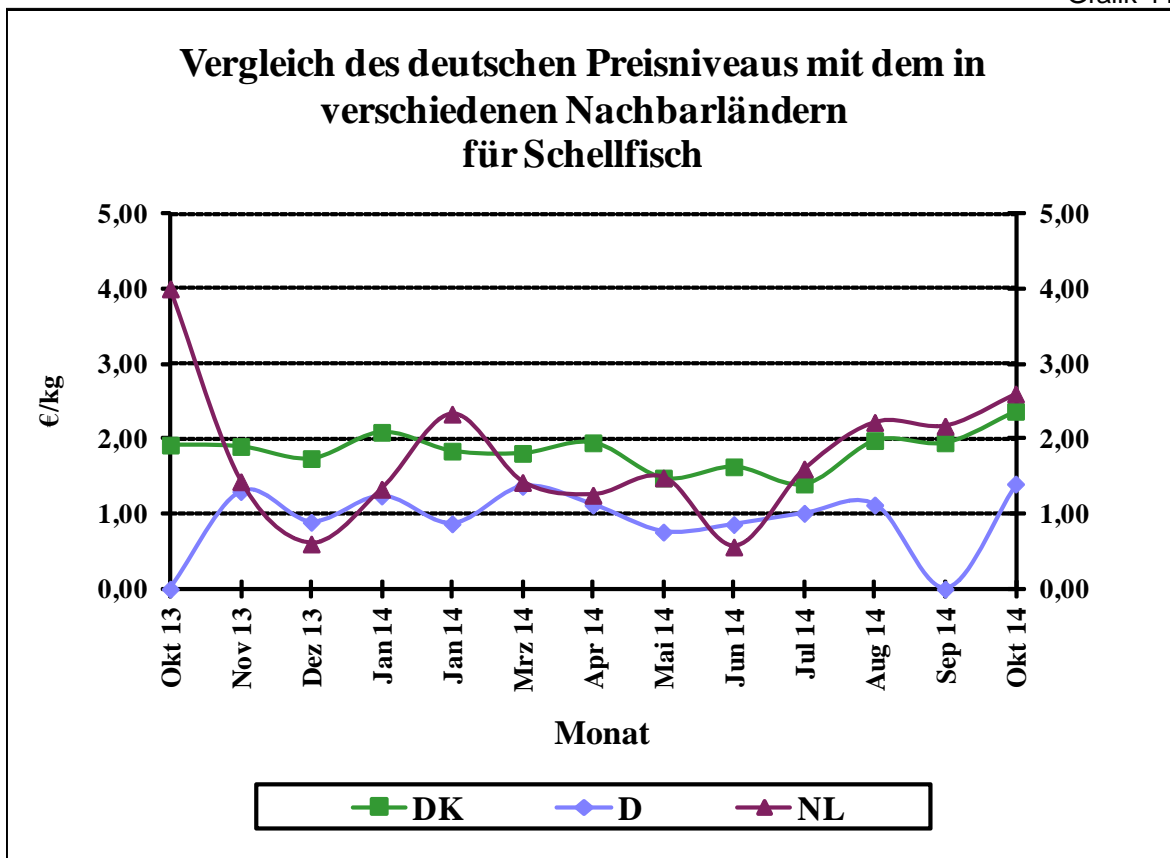

Quelle: BLE

Vergleich des deutschen Preisniveaus mit dem in verschiedenen Nachbarländern für Seelachs

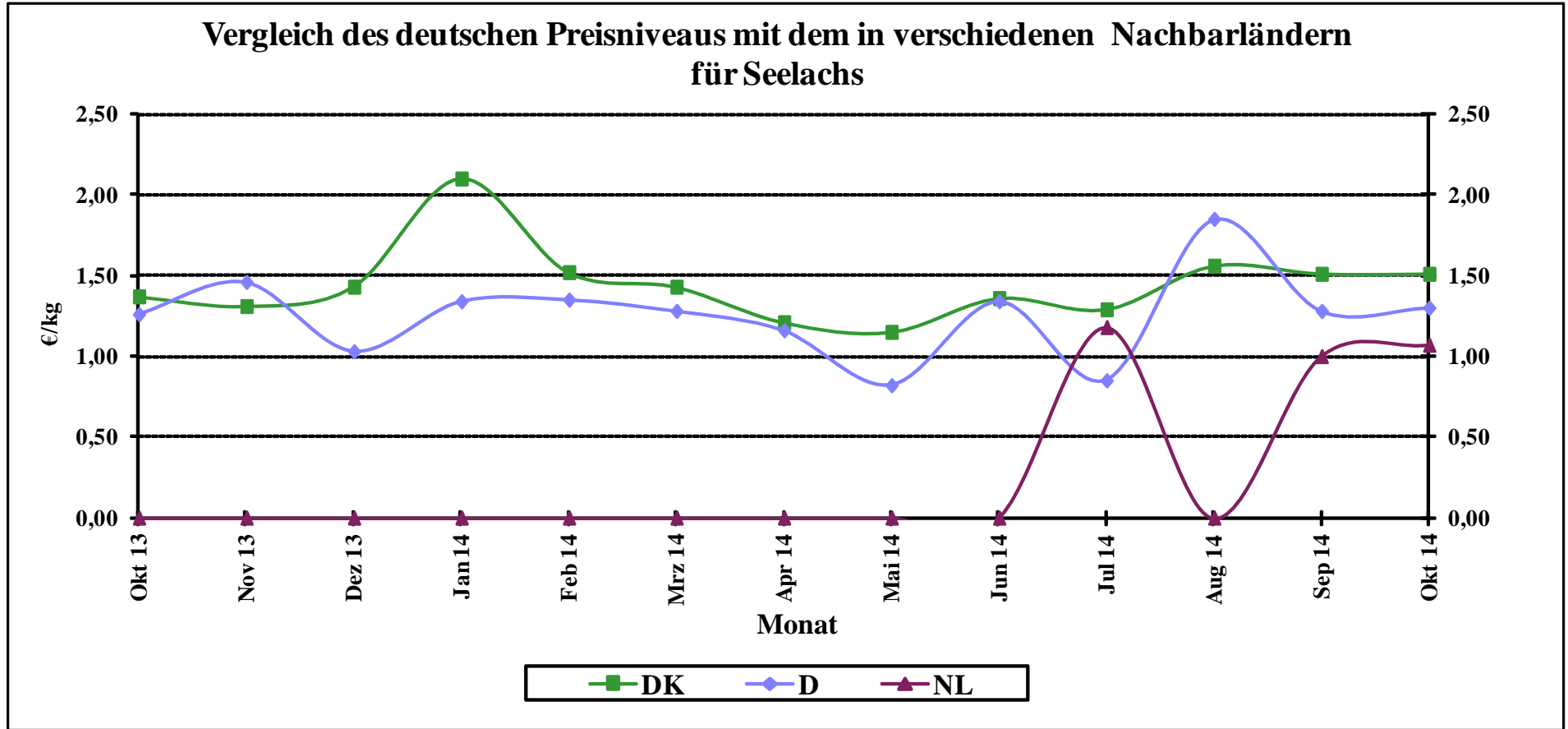

Quelle: BLE

Grafik 13

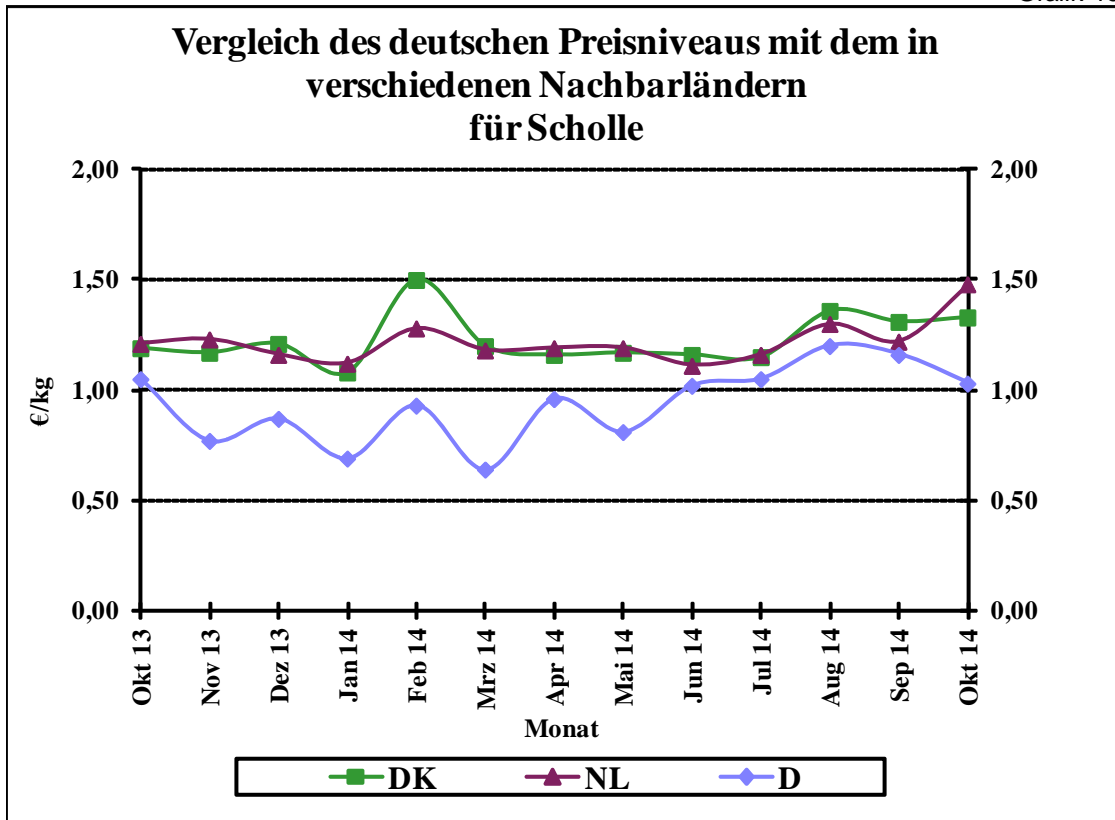

Quelle: BLE

Grafik 14

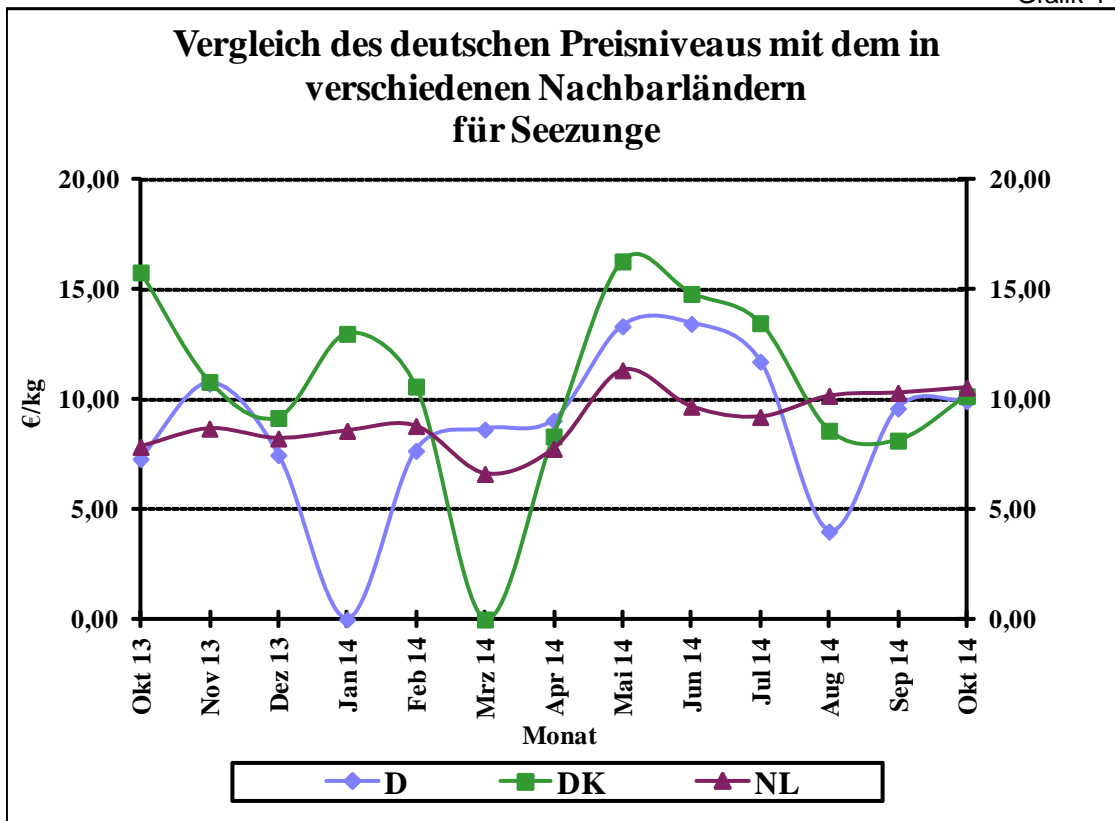

Quelle: BLE

Grafik 15a

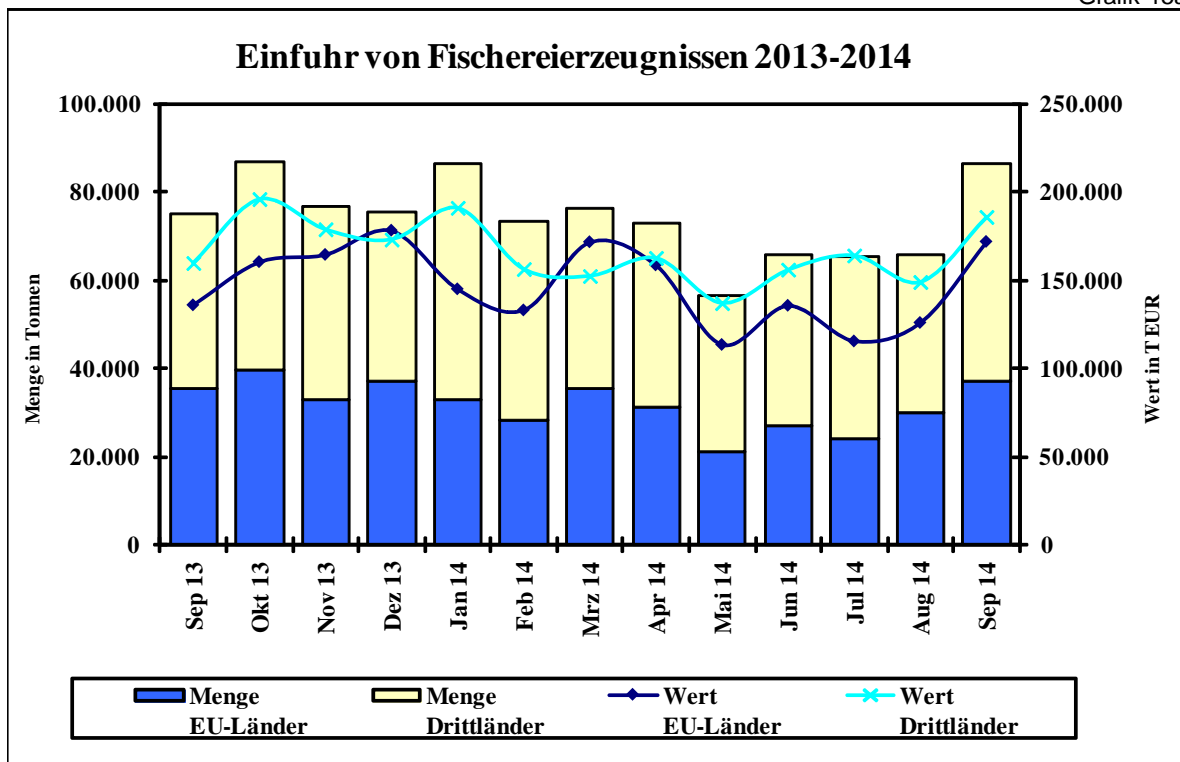

Grafik 15b

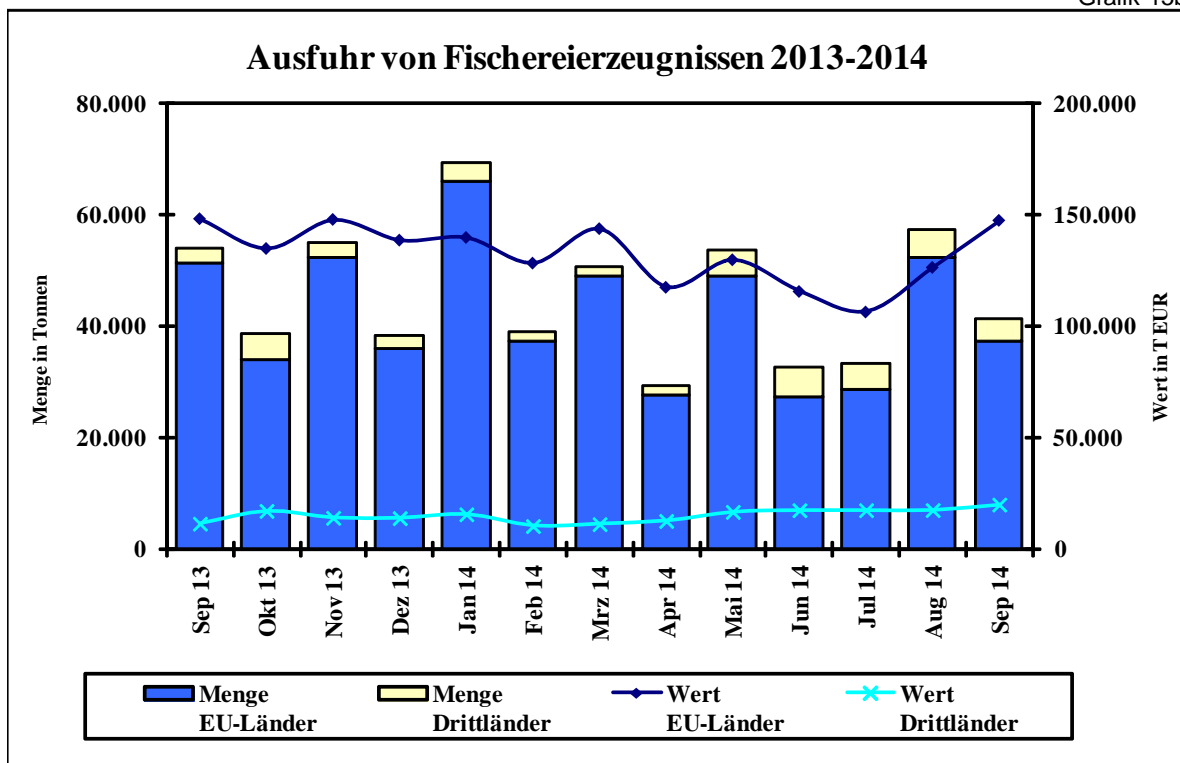

Quelle: Stat.BA, BLE; einschl. dt. Anlandungen im Ausland

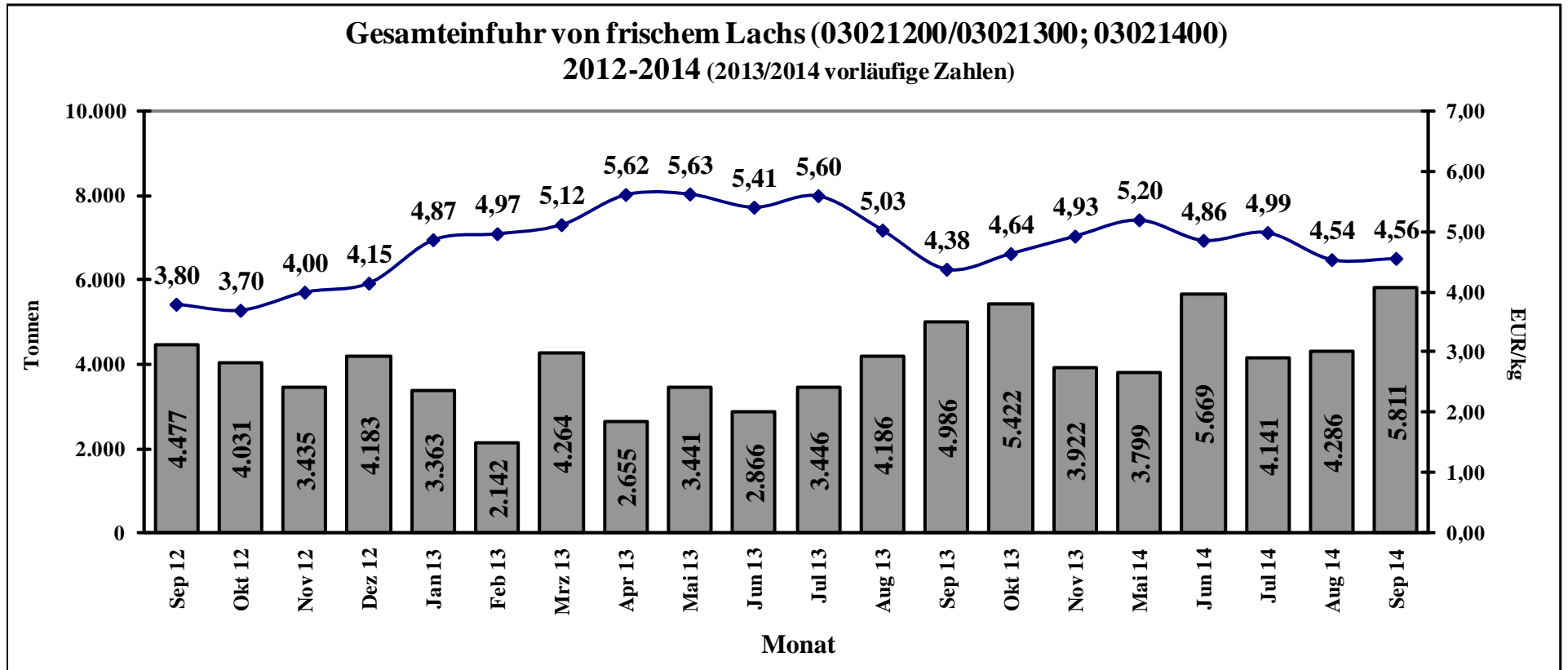

Quelle: Stat.BA, Wiesbaden

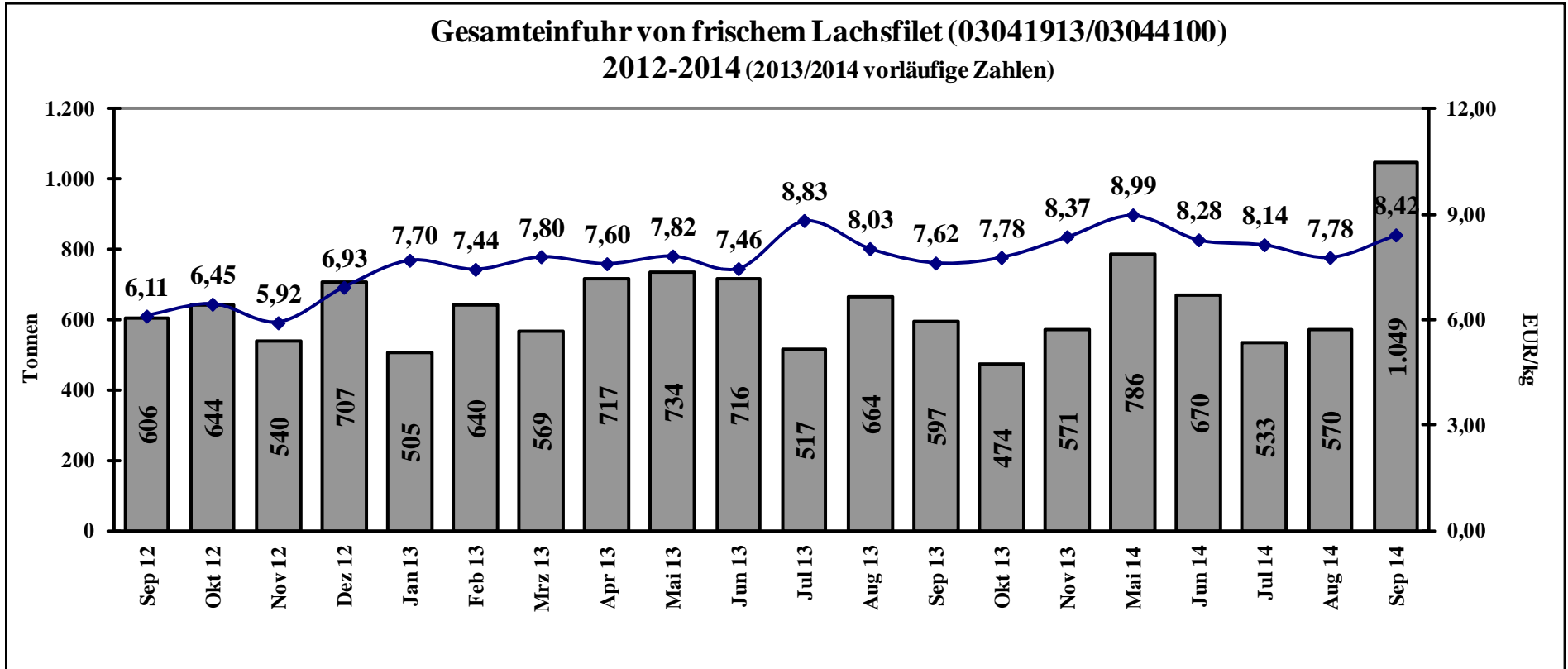

Quelle: Stat.BA, Wiesbaden