

Monatsbericht September 2014

Bericht über die Fischerei und die Marktsituation für Fischereierzeugnisse in der Bundesrepublik Deutschland

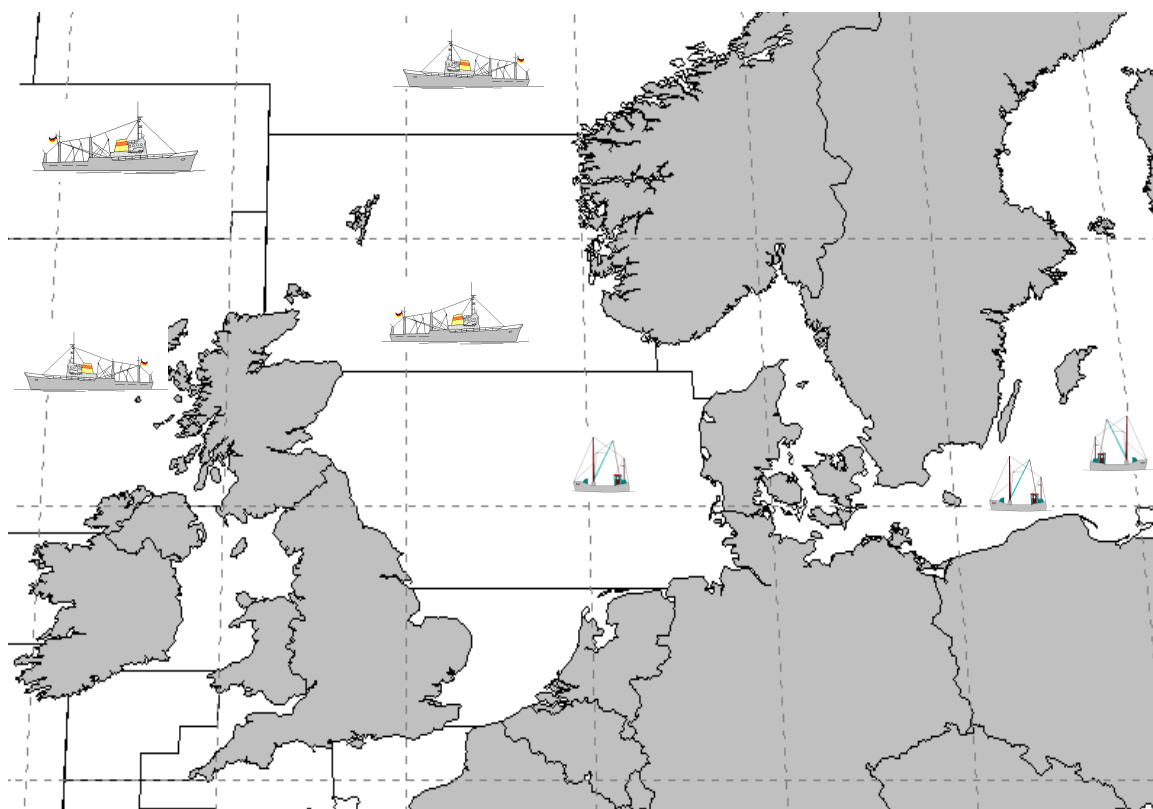

Herausgeber: Bundesanstalt für Landwirtschaft und Ernährung
Referat 523 – Fischereikontrolle, Fischwirtschaft
Haubachstraße 86
22765 Hamburg
Tel.: (040) 30 68 60-0
Fax: (040) 30 68 60-60
www.ble.de

INHALTSVERZEICHNIS

Gesamtüberblick	2
Teil I: Anlandungen	4
1. Gesamtüberblick	4
1.1. Inlandsanlandungen der deutschen Seefischerei	4
1.1.1. Frischfischanlandungen deutscher Fahrzeuge im Inland	4
1.1.2. Frostfischanlandungen deutscher Fahrzeuge im Inland.....	5
1.2. Auslandsanlandungen der deutschen Seefischerei	5
1.2.1. Frischfischanlandungen deutscher Fahrzeuge im Ausland.....	5
1.2.2. Frostfischanlandungen deutscher Fahrzeuge im Ausland.....	5
1.3. Anlandungen von ausländischen Fahrzeugen im Bundesgebiet.....	5
Teil II: Außenhandel.....	6
2.1. Einfuhr	6
2.2. Ausfuhr	7
Teil III: Tabellen und Grafiken	
3.1. Tabellen	
Übersicht Marktversorgung.....	Nr. 1
Anlandungen und Preise	Nr. 2-7
Importe	Nr. 8-8.7
Exporte	Nr. 9-9.7
Fänge, Fangquoten und Fänge nach Gebieten.....	Nr. 10-11
Zollkontingente	Nr. 12
3.2. Grafiken	
Anlandungen und Preise.....	Nr. 1-14
Außenhandel.....	Nr. 15-17

Fangstatistik und Marktsituation für Fischereierzeugnisse in der Bundesrepublik Deutschland

Kurzinformation September 2014

Gesamtüberblick

Anlandungen

- **Das Gesamtaufkommen deutscher Fischereifahrzeuge im In- und Ausland lag im September bei ca. 15.100 t. Davon entfielen auf frische Fischereiprodukte (verkaufte Ware) 6.900 t und auf Frostware (verkaufte Ware) 4.600 t.**
- **Deutsche Inlandsanlandungen (alle Anlandeplätze, verkaufte Ware) betragen im September insgesamt 5.000 t, ausschließlich frische Fischereierzeugnisse.**
- **Das Hauptsortiment der Frischfischanlandungen im Inland bestand aus Speisekrabben, Hering, Miesmuscheln und Dorsche. Der Durchschnittspreis für deutsche Frischware (verkaufte Konsumware) lag im September bei 1,93 Euro/kg.**
- **Für September wurden bisher keine Frostfischanlandungen von deutschen Fahrzeugen in Häfen der Bundesrepublik gemeldet (verkaufte Ware).**
- **Die Auslandsanlandungen deutscher Fischereifahrzeuge lagen im September bei insgesamt 6.500 t. Sie bestanden zu 72 % aus Frostware.**
- **Deutsche Frischfischanlandungen im Ausland lagen bei rund 1.800 t. Die wichtigsten Fischarten waren Seelachs, Kabeljau, Scholle und Speisekrabben. Im Mittel lag der Preis bei 2,51 Euro/kg.**
- **Im September wurden 4.600 t Frostfisch im Ausland angelandet. Heringe bildeten den Hauptanteil. Der Durchschnittspreis für ausländische Frostware lag im September bei 0,80 Euro/kg.**

Außenhandel

- Von Januar bis August 2014 gegenüber dem Vorjahreszeitraum insgesamt höhere Importmenge (+1 %); EU-Importanteil +2 % und Drittlandsimporte +2 %, Preisniveau für EU-Ware +1 % und für Drittlandswaren ±0 %
- Importmenge Seefrostfische 3 % unter Vorjahresniveau; Preise im Frostfischsektor stabil; Einfuhren von gefrorenem Seefischfilet -1 %. Dabei Zunahme bei Rotbarsch und Kabeljau um 4 bzw. 3 % und Rückgang bei Seelachs- und Makrelenfilets um 17 % bzw. 20 %. Preis für Frostfilets -3 %; um 58 % gestiegene Menge gefrorenen Seefischfleisches bei 10 % tieferen Preisen; um 41 % geringere Menge gefrorener ganzer Seefische bei um 44 % höheren Preisen;
- Einfuhren von frischen Seefischen auf Vorjahresniveau; Preisniveau im Frischfischsektor -2 %; Zuwachs bei ganzer Frischware um 7 %; für ganze Frischware gesunkene Preise (-1 %); um 15 % geringere Einfuhren frischer Seefischfilets bei 3 % höheren Preisen;
- Heringseinfuhren 5 % unter Vorjahresniveau mit 78.100 t; frische Heringseinfuhren 11 % unter Vorjahreszeitraum; Einfuhren gefrorener Heringe lagen 9 % über Vorjahresniveau; Heringskonserven und Halbfabrikate -13 %; insgesamt 12 % geringere Preise;
- Einfuhren von Süßwasserfischen 7 % höher als im Vorjahr bei um 1 % gestiegenen Preisen; beim Lachs Anstieg von EU-Importen um 4 %; Drittlandsimporte +15 %; insgesamt 3 % geringere Preise für Lachs;
- Einfuhren von Sardinenkonserven 4 % unter dem Vorjahrsniveau, Preisniveau 2 % höher;
- Exporte von Fischereierzeugnissen beliefen sich von Januar bis August 2014 auf zusammen 366.100 t (+11 %), EU-Länder haben einen Anteil von 92 %; Preis für in EU-Länder verkaufte Ware 2,99 Euro/kg, in Drittländer 4,18 Euro/kg;
- Exporte im Frostfischsektor von 110.800 t von Januar-August 2014; davon 73.900 t ganze Fische und 34.800 t Filets; Preis für Frostware insgesamt 1,76 Euro/kg; Exportanteil von 89 % in Gemeinschaftsländer im Frostfischsektor;
- Ausfuhren im Frischfischsektor von Januar-August 2014 bei 30.100 t; davon 29.100 t ganze Seefische und 1.000 t Seefischfilets; insgesamt Preis von 1,68 Euro/kg;
- Heringsexporte betragen 60.800 t bei einem Preisniveau von 1,13 Euro/kg; davon gefrorene Heringe 42.200 t und frische Heringe 2.400 t bei Preisen von 0,62 bzw. 0,27 Euro/kg.
- Heringskonserven und Halbfabrikate wurden in Höhe von 16.100 t zu einem Durchschnittspreis von 2,59 Euro/kg exportiert.
- Die Ausfuhren von Süßwasserfischen stiegen um 5 %, während die Preise um 6 % stiegen.

Teil I: Anlandungen

1. Gesamtüberblick

Im September 2014 landeten deutsche Fischereifahrzeuge insgesamt 15.100 t frische und gefrorene Fischereierzeugnisse im In- und Ausland an, darunter auch nicht verkaufte Ware (Tabelle 2). Im Vergleich zum Vorjahr sind die Anlandungen um 10.000 t gesunken. Etwa zwei Drittel der Anlandungen wurden in Häfen außerhalb von Deutschland gelöscht. Die Anlandemenge bestand zu 55 % aus gefrorenen Fischereierzeugnissen.

In Deutschland befanden sich in der Anlandemenge (auch nicht verkaufte Ware) u.a. Speisekrabben, Heringe, Miesmuscheln, Dorsch und Flundern. In den Anlandungen deutscher Fischereifahrzeuge in den Ländern der Europäischen Union waren überwiegend Heringe, Seelachs, Schollen und Kabeljau enthalten. In Island wurden im September bisher Anlandungen in Höhe von 740 t registriert, überwiegend Schwarzer Heilbutt und Rotbarsch.

In Tabelle 2 sind unter den Gesamtanlandungen auch knapp 3.400 t Holzmakrelen mit einem Kilopreis von 0,45 Euro/kg aufgeführt. Es liegen uns zurzeit keine Daten zum Land vor, in dem die Ware angelandet wurde, so dass diese Mengen in den nachfolgenden Tabellen nicht auftauchen.

Beginnend mit Tabelle 3 werden die weiteren statistischen Angaben zu den Einzelerzeugnissen auf Basis „verkaufte Ware“ ausgewiesen.

1.1. Inlandsanlandungen der deutschen Seefischerei

Die deutschen Anlandungen im Inland beliefen sich im September auf rund 5.000 t und bestanden ausschließlich aus frischer Ware.

1.1.1. Frischfischanlandungen deutscher Fahrzeuge im Inland

Bei den Einzelerzeugnissen bestimmten im September Speisekrabben, Heringe, Miesmuscheln, Dorsch und Flundern das Gesamtaufkommen an Frischerzeugnissen (Tabelle 3). Ein Großteil der Heringsanlandungen wurde in Neu Mukran gemeldet. Der Erlös lag dort bei 0,25 Euro/kg. Anlandungen von Dorsch gab es im September vorwiegend in Heiligenhafen. Der Kilopreis lag dort bei 2,26 Euro. Weitere Anlandungen gab es in Sassnitz zu einem Preis von 1,51 Euro/kg. In Freest wurden Flundern zu einem Preis von 0,52 Euro/kg angelandet. Schollen wurde größtenteils in Büsum für einen Kilopreis von 1,20 Euro/kg angelandet. Im Mittel betrug der Preis für Frischware im Inland 1,93 Euro/kg.

Die **Krabbenfischer** (Grafik 2) holten im September ungefähr 2.300 t Krabben ein und somit rund 6 % mehr als im Vorjahr. Die in Büsum erfolgten Anlandungen erzielten einen Erlös von 3,16 Euro/kg. Hier wurden rund 31 % der Gesamtanlandungen an Speisekrabben abgesetzt. Weitere nennenswerte Anlandungen gab es in Cuxhaven und Greetsiel, wo der Kilopreis bei 3,19 Euro bzw. 3,15 Euro lag. Der Durchschnittspreis lag bei 3,16 Euro/kg. Er sank somit im Vergleich zum Vorjahresmonat um 0,21 Euro und gegenüber dem Wert vom August 2014 um 0,54 Euro pro Kilo.

In der **Muschelfischerei** (Grafik 3) wurden im September bisher Anlandungen in Höhe von 680 t registriert. Diese wurden hauptsächlich in Hörnum auf Sylt und in Norddeich gemeldet. Aus Hörnum wurden Erlöse von 1,66 Euro/kg gemeldet. Ungefähr 80 % der Gesamtanlandungen wurden hier angelandet. Die Kilopreise in Norddeich lagen bei 2,40 Euro.

1.1.2. Frostfischanlandungen deutscher Fahrzeuge im Inland

Im Monat September liegen keine Meldungen der deutschen Hochseefahrzeuge über Anlandungen von gefrorenen Fischen im Inland vor.

1.2. Auslandsanlandungen der deutschen Seefischerei

Die deutschen Anlandungen im Ausland beliefen sich im September auf rund 6.500 t und bestanden zu 72 % aus gefrorener Ware. Auf den ersten Rängen landeten gefrorene Heringe und Schwarze Heilbutte sowie frischer Seelachs, Kabeljau und Scholle. Die Anlandungen erfolgten sowohl in Ländern der EU als auch in Island.

1.2.1. Frischfischanlandungen deutscher Fahrzeuge im Ausland

Die Frischfischanlandungen deutscher Fischereifahrzeuge im Ausland beliefen sich im September auf rund 1.800 t (Tabellen 5, 5.1 und 5.2). Die Anlandungen bestanden überwiegend aus Seelachs, Kabeljau, Schollen und Seehecht bei einem Durchschnittspreis von 2,51 Euro/kg. In Hanstholm wurden frische Seelachse für einen Preis von 1,50 Euro/kg angelandet. Dort wurde auch ein Teil der Kabeljaue abgesetzt. Die durchschnittlichen Erlöse für Kabeljau lagen hier bei 3,63 Euro/kg. Weitere größere Anlandungen von Kabeljau gab es in dem isländischen Hafen Akureyri. Dort wurden, wie schon im Vormonat, Kilopreise von 1,75 Euro erzielt. Weiterhin wurden in Hanstholm Seehechte für einen Kilopreis von 2,30 Euro abgesetzt. Im niederländischen Harlingen wurden für Schollen Erlöse von 1,24 Euro/kg erzielt.

Die Frischfischanlandungen in Dänemark sind im September gegenüber dem Vorjahr um 14 % gesunken (Tabelle 5.1). Die Anlandungen von Seelachs sanken um 35 % auf rund 490 t und machten damit etwa 43 % der Frischfischanlandungen in Dänemark aus. Auch die Anlandungen von Kabeljau/Dorsch und Schellfisch sanken um rund 20%. Die Garnelenanlandungen sanken um 45 %. Die Anlandungen von Schollen stiegen stark an und bei den „Sonstigen Fischen“ konnte ein Zuwachs von 135 t auf 170 t verzeichnet werden. Das Preisniveau lag mit 2,17 Euro/kg über dem Vorjahrswert.

Die Anlandungen in den Niederlanden sanken im September gegenüber dem Vorjahr um rund 24 %, bei einem deutlich höheren Preisniveau (Tabelle 5.2). Die Schollenanlandungen sanken um 24 % und machten im September mit rund 250 t etwa die Hälfte der Gesamtanlandungen aus. Auch die Anlandungen von Scharben (-26 %) und Sonstigen Fischen (-19 %) waren rückläufig. Hingegen wurden bei den Anlandungen von Garnelen etwas höhere Fangmengen als im Vorjahr verzeichnet. Die Anlandungen von Seezungen und Steinbutt blieben bei höheren Erlösen konstant.

1.2.2. Frostfischanlandungen deutscher Fahrzeuge im Ausland

Anlandungen der Großen Hochseefischerei im Ausland betragen im September rund 4.600 t (Tabelle 6). Diese Anlandungen wurden mehrheitlich in Ijmuiden verzeichnet. Dort wurden Heringe zum einem Preis von 0,47 Euro/kg angelandet. Weiterhin wurden dort Anlandungen von Schwarzen Heilbutt mit einem Preis von 3,09 Euro/kg verzeichnet.

1.3. Anlandungen von ausländischen Fahrzeugen im Bundesgebiet

Im September wurden bislang Anlandungen von rund 150 t von ausländischen Fahrzeugen in der Bundesrepublik Deutschland registriert. An den Seefischmärkten wurde Containerware aus Island und den Färöern angelandet. Die an den Seefischmärkten angelandete Containerware enthielt überwiegend Rotbarsch zu einem durchschnittlichen Preis von 1,87 Euro/kg.

Der Verlauf der Preisentwicklung für ausgewählte Seefischarten aus ausländischen Direktzufuhren ist in Fortsetzung der Vorjahresergebnisse in *Grafik 4* dargestellt.

Die *Grafiken 10 bis 14* zeigen einen Vergleich des Preisniveaus deutscher Märkte für wichtige Seefischereierzeugnisse mit denen in europäischen Nachbarländern.

Teil II: Außenhandel

2.1. Einfuhr

Von Januar bis August 2014 lagen die Importe von **Fisch, Krebs- und Weichtieren** 1 % über dem Niveau des Vorjahres. Die Preise für eingeführte Waren stiegen dabei im Mittel um 2 %. Der Anteil der Einfuhrmengen aus Drittländern betrug 59 %. Wichtigste Herkunftsländer waren die VR China, Dänemark, Norwegen, Polen und die Niederlande.

Die **Frostfischimporte** betrugen in den ersten sieben Monaten 2014 170.000 t. Sie lagen damit 3 % unter dem Vorjahresniveau. Die Gesamtimporte von **Frostfilets** wurden mit rund 141.000 t 1 % unter Vorjahresniveau registriert. Die Filets machten einen Marktanteil von 83 % am gesamten Frostfischsektor aus. Das Preisniveau für Filets lag 3 % unter Vorjahreshöhe. Die Einfuhren von Pazifischen Pollackfilets- und Kabeljaufilets stiegen um 1 bzw. 4 %. Die Einfuhren von Seelachs- und Makrelenfilets verringerten sich dagegen um 17 bzw. 20 %. Pazifischer Pollack ist mit einem Anteil von 65 % Spitzenreiter in diesem Segment. Die Einfuhren dieser Ware stammten vorwiegend aus der VR China und den USA.

Die Importe von **gefrorenem Fischfleisch** betrugen bisher 14.400 t (+58 %) bei um 10 % tieferen Preisen. Die Einfuhren von Pazifischem Pollackfleisch stiegen um 145 %. Pazifischer Pollack ist die bedeutendste Fischart in diesem Segment. Er wurde überwiegend aus den USA und Russland eingeführt.

Die um 41 % gesunkenen Einfuhren **ganzer gefrorener Seefische** beliefen sich auf 14.500 t. Die Preise lagen 44 % über dem Vorjahresniveau. Die Einfuhren von gefrorenen Makrelen sanken um 31 %, die von Kabeljau stiegen um 12 %. Blauer Wittling, im vergangenen Jahr zweitwichtigste Fischart bei den ganzen Frostfischen, wurde dieses Jahr fast noch gar nicht eingeführt. Wichtigste Fischart in diesem Segment sind Makrelen mit einem Anteil von 40 %.

Bei **frischen Seefischen** lagen die Einfuhren im Zeitraum von Januar bis August 2014 auf Höhe der Importe des Vorjahreszeitraums. Bei den Frischfischeinfuhren **ganzer Seefische** (einschl. Fleisch) legten die Importe um 7 % zu. Rotbarschimporte stiegen um 31 %, Kabeljaueinfuhren sanken um 2 %. Kabeljau wurde hauptsächlich aus Norwegen eingeführt. Die Preise sanken gegenüber dem Vorjahreszeitraum leicht um 1 %.

Die **Frischfiletimporte** lagen 15 % unter Vorjahreshöhe. Seelachsfiletimporte sanken um 20 %. Kabeljau übertraf das Vorjahresniveau um 2 %. Die Importe von „anderen Filetarten“ lagen 15 % unter Vorjahresniveau. Wichtigste Lieferländer dieser nicht detaillierter ausgewiesenen Frischfilets waren Sri Lanka und die Niederlande. Die Importpreise dieser filetierten Frischfische stiegen im Mittel um 3 % gegenüber dem Vorjahreszeitraum.

Die Einfuhr von **Heringen** (einschließlich Heringskonserven und Halbfabrikaten) lag im Berichtszeitraum 5 % unter der Menge des Vorjahres. Der Preis der Heringsimporte sank gegenüber dem Vorjahr um 12 %. Der größte Teil der gefrorenen Heringe wurde aus Norwegen importiert. Bei frischen Heringen war Dänemark Hauptexporteur. Die Einfuhren gefrorener Heringe stiegen um 9 %, die von frischen sanken um 11 %. Ganze frische Heringe wurden um 13 % weniger, frisches Heringsfleisch um 1 % mehr eingeführt.

Die Importe von **Süßwasserfischen** stiegen gegenüber dem Vorjahr um 7 %. Wichtigste gehandelte Artengruppe waren die Lachse, deren Zufuhren 10 % über dem Vorjahresniveau lagen. Die Importmenge für gefrorene Filets lag 22 % über dem Niveau des Vorjahres. Einfuhren gefrorener ganzer Lachse stiegen um 8 % bei um 5 % höheren Preisen. Während die Frostfilets vornehmlich aus China importiert wurden, kamen die ganzen Frostlachse hauptsächlich aus den USA. Die Importe von frischen Lachsfilets lagen 6 % unter dem Niveau des Vorjahres bei um 12 % höherem Preis. Norwegen war Hauptlieferland frischer Lachsfilets. Die Einfuhr von Welsen belief sich bis Ende August auf 10.500 t. Hierfür wurden durchschnittlich 2,26 Euro bezahlt. Der Großteil der Welseinfuhren stammte aus Vietnam. Nilbarsch wurde vor allem aus Tansania eingeführt, während Tilapien hauptsächlich aus China zu uns kamen.

Bei den Einfuhren **fischindustrieller Fertigerzeugnisse** sanken die vor allem aus Polen nach Deutschland gelieferten Heringskonserven und -halbfabrikate gegenüber dem Vorjahreszeitraum um 13 %. Einfuhren von Thunfisch- und Bonitenkonserven lagen 3 % unter Vorjahresniveau. Wichtigste Lieferanten waren bei dieser Ware die Philippinen und Ecuador. Die Sardinenkonserveneinfuhr lag um 4 % unter dem Vorjahreszeitraum. Hauptlieferland hierfür war Marokko. Die Einfuhren von Räucherlachs, die ebenfalls überwiegend aus Polen kamen, sanken um 29 % bei 17 % höheren Preisen.

2.2. Ausfuhr

Die Ausfuhren von Fischen, Krebs- und Weichtieren (inkl. Auslandsanlandungen) beliefen sich in den ersten acht Monaten 2014 auf 366.100 t (+11 %), wobei der Preis im Durchschnitt bei 3,08 Euro/kg (-7 %) lag. Der Anteil der in EU-Länder ausgeführten Waren betrug 92 %. Für diese Ausfuhren wurden 2,99 Euro/kg gezahlt. Der Handel mit Drittländern erfolgte zu einem Durchschnittspreis von 4,18 Euro/kg. Haupthandelspartner waren die Niederlande, Frankreich und Dänemark.

Mit 110.800 t (+10 %) war die Frostware das stärkste Segment im Exportgeschäft. Die Exporte von **Frostfilets** betrugen von Januar bis August 2014 34.800 t (-17 %). Der größte Teil davon wurde auf dem europäischen Binnenmarkt verkauft (96 %). Die Exporte von Pazifischem Pollack hatten einen Anteil von 52 % am Filetgeschäft. Sie betrugen 18.000 t (-21 %) bei einem Preis von 2,59 Euro/kg (± 0 %). Der größte Teil wurde nach Frankreich und Polen exportiert. Kabeljaufilet hatte einen Anteil von 23 %. Diese Exporte, die hauptsächlich nach Frankreich und Großbritannien gingen, betrugen, 8.200 t (-18 %). Seelachsfilet wurde in Höhe von 2.300 t (-1 %) exportiert, vornehmlich nach Polen. Für TK-Filets wurden von Januar bis August 2014 allgemein 3,63 Euro/kg gezahlt.

Die Exportmenge von **gefrorenen ganzen Seefischen** betrug von Januar bis August 2014 73.900 t und lag somit weit über dem Vorjahreswert. Die stark gestiegenen Ausfuhren von Makrelen und Holzmakrelen (Stöcker) führten zu diesem Ergebnis. Sie lagen mit 25.000 t bzw. 19.900 t um 54 % bzw. 43 % über den Vorjahreswerten. Stöcker und Makrele wurden hauptsächlich in die Niederlande geliefert bzw. dort angelandet. Der Exportpreis betrug insgesamt 0,89 Euro/kg.

Die Ausfuhrmenge von **gefrorenem Seefischfleisch** belief sich auf rund 2.200 t (+21 %). Sie bestand zu 53 % aus gefrorenem Pollackfleisch. Fleisch vom Pazifischen Pollack und Kabeljau verzeichnete sinkende, Kabeljaufleisch dagegen steigende Preise. Der Durchschnittspreis lag bei 1,71 €/kg.

Die Exporte von frischen Seefischen betragen im Zeitraum Januar bis August 2014 rund 30.200 t und damit 2 % weniger als 2013. Hierbei dominierte das Handelsgeschäft mit **frischen ganzen Fischen** mit einer Menge von 29.100 t und einem Ausfuhrpreis von 1,35 Euro/kg. Wichtigste Fischart in diesem Segment ist der Kabeljau. Die Ausfuhren von **Frischfischfilet** beliefen sich hingegen auf nur gut 1.000 t (-35 %) bei einem Preis von 10,97 Euro/kg (+32 %). Zu 40 % handelte es sich um Kabeljau- Frischfilet. In dieser Produktgruppe bewegten sich die Ausfuhren auf allgemein niedrigem Niveau, wobei 51 % auf nicht näher bestimmte Filetarten entfielen. Frischfisch fand hauptsächlich in Dänemark seinen Absatz.

Die **Heringsexporte** beliefen sich auf 60.800 t (+49 %), wobei ganze, gefrorene Heringe überwiegend in die Niederlande gingen. Gefrorene und frische Heringe wurden zu 0,62 Euro/kg bzw. 0,27 Euro/kg ausgeführt. Heringskonserven und Halbfabrikate wurden um 3 % mehr ausgeführt und waren 13 % preisgünstiger.

Die Ausfuhren von **Süßwasserfischen** betragen 38.600 t und somit 5 % mehr als im Vergleichszeitraum 2013. Der Durchschnittspreis von 7,62 Euro/kg lag 6 % über Vorjahresniveau. Wichtigste Fischartengruppe waren die Lachse, deren Ausfuhren sich auf 29.300 t beliefen. Der Preis für diese Fische betrug durchschnittlich 8,14 Euro/kg (+3 %). Gefrorene Lachsfilets gingen überwiegend in die Niederlande und nach Belgien. Die Exportmenge für diese Ware betrug 5.300 t bei einem Preis von 8,83 Euro/kg. Von den vornehmlich nach Frankreich und Schweden ausgeführten frischen Lachsfilets wurden 3.300 t mit einem Preis von 8,20 Euro/kg festgestellt. Ausfuhren von frischem ganzen Lachs wurden in Höhe von 10.800 t zu einem Preis von 5,43 Euro/kg registriert. Hauptabnehmer für frischen ganzen Lachs war Frankreich. Von den bisher importierten 10.500 t Wels wurden 2.000 t wieder ausgeführt. Hauptabnehmer waren Österreich und Tschechien.

Unter den **fischindustriellen Fertigerzeugnissen** exportierte die Bundesrepublik Deutschland bis August 2014 42.200 t tiefgefrorene, panierte Fischfilets. Diese Ware wurde vorwiegend nach Großbritannien geliefert. Die Ausfuhren von Thunfisch- und Bonitenkonserven betragen 7.700 t (+7 %), wobei ein Großteil nach Österreich und Belgien ging. Räucherlachs wurde vornehmlich nach Österreich und Dänemark ausgeführt. Diese Ausfuhren beliefen sich auf 5.800 t (+1 %).

Marktversorgung der Bundesrepublik Deutschland mit Fisch und Fischereierzeugnissen*
Fanggewicht

Monat	Einfuhr in t	Inlandsanlandung in t	Ausfuhr in t	Auslandsanlandungen in t	Inlandsverwendung in t
Januar 13	170.054	10.022	69.381	7.363	118.059
Februar 13	143.834	3.376	66.028	15.599	96.781
März 13	146.163	7.553	101.035	13.598	66.280
April 13	135.608	10.005	79.301	16.014	82.326
Mai 13	146.883	4.344	81.508	7.675	77.394
Juni 13	132.959	2.376	63.585	2.403	74.153
Juli 13	141.539	3.336	64.580	8.509	88.805
August 13	140.137	4.445	83.855	10.746	71.474
September 13	147.142	8.019	93.722	17.959	79.398
Oktober 13	174.563	7.002	76.749	21.730	126.545
November 13	161.253	4.516	95.270	4.433	74.932
Dezember 13	151.290	3.707	74.639	19.389	99.748
Januar 14	184.778	3.115	107.776	16.653	96.771
Februar 14	153.552	4.995	75.885	7.410	90.071
März 14	155.689	8.503	90.863	24.954	98.282
April 14	150.551	10.149	63.476	12.780	110.004
Mai 14	122.797	1.530	89.419	6.854	41.762
Juni 14	142.687	6.894	67.153	2.984	85.413
Juli 14	141.592	4.093	63.284	14.916	97.316
August 14	131.624	3.438	88.885	15.894	62.071
September 14					
Oktober 14					
November 14					
Dezember 14					
Summe 2014:	1.183.269	42.718	646.742	102.445	681.690
Vorjahreszeitraum:	1.157.178	45.457	609.271	81.907	675.271

Quelle: BLE, Statistisches Bundesamt, 2013/2014 vorläufige Zahlen

* ohne deutsche Binnenfischerei

Gesamtanlandungen deutscher Fischereifahrzeuge

	Berichtsmonat September 2014			Vorjahresmonat September 2013			Vormonat August 2014			Fortschreibung						Veränderung 14/13 in %	
	t	TEUR	€/kg	t	TEUR	€/kg	t	TEUR	€/kg	01.01.- 30.09.2014			01.01.- 30.09.2013			Menge	Preis
										t	TEUR	€/kg	t	TEUR	€/kg		
Insgesamt	15.126,0	19.543,2	-	24.649,7	25.139,7	-	22.713,1	22.646,2	-	164.134,8	146.617,1	-	150.458,9	162.117,8	-	9,1	-
Blauer Wittling	0	0	0	0	0	0	0	0	0	24.459,9	8.215,1	0,34	11.341,0	3.515,7	0,31	115,7	8,3
Sprotte	0	0	0	0	0	0	0	0	0	9.907,5	2.324,6	0,23	10.187,2	3.361,8	0,33	-2,7	-28,9
Hering	5.615,3	2.298,7	0,41	18.012,8	7.925,6	0,44	13.247,5	5.937,1	0,45	38.746,0	15.924,6	0,41	45.522,8	18.209,1	0,40	-14,9	2,8
Makrele	0,6	0,6	1,01	2,0	2,8	1,41	82,6	74,2	0,90	23.562,6	21.170,8	0,90	15.143,0	14.840,2	0,98	55,6	-8,3
Spanische Makrele	0,0	0,0	0,00	0	0	0	0,0	0,0	0,00	114,6	0,0	0,0	0	0	0	.	-
Seelachs	488,2	735,2	1,51	746,8	1.030,6	1,38	426,9	671,5	1,57	4.979,4	6.852,3	1,38	6.635,1	8.492,9	1,28	-25,0	7,5
Kabeljau/Dorsch	510,9	1.323,7	2,59	1.110,2	2.531,4	2,28	1.108,6	2.383,8	2,15	7.338,3	14.765,2	2,01	7.115,8	16.234,0	2,28	3	-11,8
Speisekrabben	2.741,9	7.856,8	2,87	2.554,3	8.319,3	3,26	1.653,8	5.500,0	3,33	7.869,4	29.874,3	3,80	8.621,8	47.306,7	5,49	-8,7	-30,8
Siebkrabben	0	0	0	82,5	12,9	0,16	0	0	0	1,5	0,0	0,03	253,9	89,8	0,35	-99,4	-92,6
Holzmakrele	3.374,2	1.518,4	0,45	210,0	94,5	0,45	4.067,8	1.830,5	0,45	21.738,1	8.411,4	0,39	19.035,6	8.566,0	0,45	14,2	-14,0
Butt (Flunder)	81,5	61,3	0,75	98,0	71,5	0,73	70,6	58,1	0,82	1.052,1	607,5	0,58	1.155,0	820,0	0,71	-8,9	-18,7
Scholle	363,1	446,8	1,23	419,3	528,3	1,26	302,6	392,2	1,30	3.217,3	3.735,7	1,16	3.763,3	4.628,8	1,23	-14,5	-5,6
Wittling (Merlan)	2,5	3,9	1,60	2,8	3,8	1,37	1,5	2,0	1,32	525,3	203,6	0,39	222,8	115,9	0,52	135,8	-25,5
Miesmuscheln	676,9	1.227,8	1,81	353,6	739,0	2,09	663,1	1.511,9	2,28	2.399,6	4.899,3	2,04	3.425,4	5.343,6	1,56	-29,9	30,9
Sardinellen	0	0	0	0	0	0	0	0	0	686,7	0,0	0,00	0	0	0	.	-
Pilchard-Sardine	0	0	0	0	0	0	0	0	0	1.470,6	0,0	0,00	50,7	0,0	0,00	.	-
Scharbe (Kliesche)	33,9	26,4	0,78	25,1	26,6	1,06	24,0	17,6	0,73	660,5	430,8	0,65	710,0	475,7	0,67	-7,0	-2,7
Schellfisch	105,4	205,7	1,95	144,0	257,8	1,79	107,7	213,1	1,98	592,3	1.073,1	1,81	642,6	1.246,6	1,94	-7,8	-6,6
Rotauge, Plötze	35,2	14,5	0,41	36,3	10,9	0,30	28,1	10,6	0,38	298,6	127,9	0,43	337,5	182,3	0,54	-11,5	-20,7
Seezunge	66,1	679,2	10,28	70,1	514,3	7,34	81,1	825,1	10,17	463,6	4.332,5	9,35	450,9	3.710,9	8,23	2,8	13,5
Seeteufel (Angler)	6,7	10,2	1,53	1,7	8,1	4,67	1,4	6,6	4,90	59,9	131,7	2,20	189,3	1.169,7	6,18	-68,4	-64,4
Steinbutt	21,9	205,3	9,37	22,5	190,7	8,46	17,4	189,4	10,87	183,5	1.487,1	8,10	207,9	1.600,8	7,70	-11,7	5,3
Zander	31,8	147,3	4,63	30,8	142,4	4,63	27,7	128,1	4,62	225,8	1.000,2	4,43	171,3	813,6	4,75	31,8	-6,7
Brachsen, Blei	34,9	15,6	0,45	20,8	7,1	0,34	36,3	14,8	0,41	567,2	242,1	0,43	239,4	83,8	0,35	136,9	22,0
Leng/Blauleng	3,4	6,5	1,90	3,7	7,2	1,92	4,3	7,2	1,68	51,4	82,8	1,61	71,5	114,1	1,60	-28,1	0,9
Hecht	7,5	15,3	2,05	12,5	22,5	1,80	4,4	9,2	2,11	65,7	111,9	1,70	77,8	139,2	1,79	-15,5	-4,9
Pollack (Heller Seelachs)	10,5	38,3	3,66	4,7	18,1	3,84	13,7	36,9	2,69	92,3	274,6	2,97	42,4	133,5	3,15	117,9	-5,6
Barsch	28,6	51,6	1,80	42,5	81,2	1,91	12,0	24,4	2,03	185,5	334,3	1,80	193,9	378,2	1,95	-4,4	-7,6
Rochen	1,3	2,1	1,59	0,7	1,3	1,97	0,5	0,7	1,46	25,0	46,6	1,86	21,7	39,4	1,82	15,5	2,5
Rotbarsch	151,8	364,4	2,40	6,7	13,3	1,99	51,7	81,5	1,58	1.751,4	3.214,0	1,84	2.125,9	3.826,6	1,80	-17,6	1,9
Seehecht	151,3	347,8	2,30	25,5	58,6	2,30	85,7	182,5	2,13	516,8	1.062,6	2,06	336,6	686,7	2,04	53,5	0,8
Lachs, Meerforelle	2,0	9,6	4,71	3,1	15,4	5,02	1,8	7,7	4,30	17,5	77,1	4,41	16,1	75,1	4,68	8,7	-5,6
Atlantischer Heilbutt	0,8	3,1	3,91	0,4	3,6	9,63	1,2	10,1	8,24	8,9	55,8	6,25	10,9	76,2	7,00	-17,9	-10,7
Knurrhahn	14,8	14,7	0,99	11,6	12,9	1,11	8,3	11,5	1,38	55,8	68,4	1,23	53,6	51,4	0,96	4,1	27,7
Schwarzer Heilbutt	462,2	1.430,1	3,09	463,7	1.910,4	4,12	469,3	1.952,2	4,16	3.029,6	11.091,6	3,66	2.457,1	9.189,7	3,74	23,3	-2,1
Katfisch	2,9	9,8	3,36	7,4	10,5	1,41	7,8	21,3	2,73	85,2	141,7	1,66	33,4	71,1	2,13	155,1	-22,0
Aal	8,2	73,4	8,92	7,9	71,4	9,04	11,1	98,3	8,87	41,7	393,1	9,43	40,6	362,7	8,93	2,6	5,6
Sonstige ¹⁾	89,6	398,9	4,45	115,8	495,7	4,28	92,5	436,2	4,71	7.087,6	3.852,9	0,54	9.555,4	6.166,1	0,65	-25,8	-37,5

Quelle: BLE

Inlandsanlandungen deutscher Fischereifahrzeuge
Frischware

	Berichtsmonat September 2014			Vorjahresmonat September 2013			Vormonat August 2014			Fortschreibung						Veränderung 14/13 in %	
	t	TEUR	€/kg	t	TEUR	€/kg	t	TEUR	€/kg	01.01.- 30.09.2014			01.01.- 30.09.2013			Menge	Preis
										t	TEUR	€/kg	t	TEUR	€/kg		
Insgesamt	5.033,7	9.719,3	1,93	4.994,6	9.546,5	1,91	2.445,4	7.438,8	3,04	26.974,4	44.256,4	1,64	33.695,3	60.737,1	1,80	-19,9	-9,0
davon																	
Kabeljau/Dorsch	133,8	235,6	1,76	150,9	224,8	1,49	103,6	183,3	1,77	2.576,2	3.347,7	1,30	2.115,4	3.116,4	1,47	21,8	-11,8
Kabeljau	0,1	0,1	2,25	1,7	5,5	3,20	0,6	1,8	2,75	10,4	23,2	2,22	14,1	34,0	2,40	-26,3	-7,4
Dorsch	133,7	235,5	1,76	149,2	219,2	1,47	103,0	181,6	1,76	2.565,7	3.324,5	1,30	2.101,3	3.082,5	1,47	22,1	-11,7
Brachsen/Blei	28,8	12,7	0,44	15,2	4,3	0,28	26,6	11,5	0,43	521,5	221,5	0,42	213,5	70,8	0,33	144,3	28,1
Seelachs	1,2	1,5	1,28	1,9	2,8	1,45	30,8	57,0	1,85	562,0	734,9	1,31	684,8	748,3	1,09	-17,9	19,7
Schellfisch	0,0	0,0	7,00	1,0	1,9	1,87	0,3	0,3	1,12	5,8	6,2	1,07	8,7	8,5	0,99	-33,0	8,5
Rotbarsch	0	0	0	0	0	0	0	0	0	0,4	0,8	2,00	0,0	0,1	1,47	.	36,0
Hering	1.602,1	396,9	0,25	2.077,4	792,0	0,38	0,3	0,1	0,34	10.237,3	3.421,6	0,33	15.674,6	5.882,8	0,38	-34,7	-10,9
Garnelen																	
(ohne Futter)	2.339,7	7.389,6	3,16	2.201,1	7.414,3	3,37	1.421,9	5.263,8	3,70	6.632,9	27.559,0	4,15	7.499,8	41.728,9	5,56	-11,6	-25,3
Muscheln																	
(einschl. Fleisch)	676,9	1.227,8	1,81	213,9	545,4	2,55	663,1	1.511,9	2,28	2.399,6	4.899,3	2,04	3.165,0	4.842,9	1,53	-24,2	33,4
Sardelle	0	0	0	0	0	0	0	0	0	38,0	9,1	0,24	302,6	96,9	0,32	-87,4	-25,6
Seezunge	0,0	0,1	9,60	0,3	2,9	10,37	0,0	0,0	4,00	2,5	31,8	12,85	2,9	32,0	10,89	-15,8	18,0
Scholle	38,8	45,0	1,16	73,5	80,0	1,09	33,9	40,7	1,20	326,3	301,0	0,92	540,8	524,9	0,97	-39,7	-5,0
Schwarzer Heilbutt	0	0	0	0	0	0	0	0	0	0	0	0	0	0	0	-	-
Sprotte	0	0	0	0	0	0	0	0	0	487,6	108,5	0,22	599,4	180,9	0,30	-18,7	-26,3
Steinbutt	1,9	13,2	6,97	3,8	26,1	6,95	1,7	11,5	6,78	58,0	253,4	4,37	58,7	253,7	4,32	-1,1	1,0
Flundern	80,1	60,2	0,75	97,7	68,3	0,70	68,9	57,0	0,83	938,2	560,5	0,60	1.024,2	737,6	0,72	-8,4	-17,1
Rotauge(Plötze)	33,2	13,7	0,41	34,8	10,4	0,30	25,1	9,4	0,37	284,4	122,4	0,43	328,8	179,3	0,55	-13,5	-21,0
Scharbe-Kliesche	12,1	5,9	0,48	6,1	4,3	0,71	3,3	1,6	0,49	430,9	266,2	0,62	476,1	283,2	0,59	-9,5	3,9
Barsch	27,2	49,8	1,83	42,3	80,3	1,90	11,5	23,4	2,03	181,9	327,3	1,80	191,8	369,2	1,92	-5,2	-6,5
Wittling	0,4	0,3	0,85	1,1	1,4	1,24	0,7	0,7	1,12	509,8	183,7	0,36	198,5	86,5	0,44	156,8	-17,3
Zander	31,7	146,9	4,63	30,7	141,5	4,61	27,7	127,7	4,62	224,8	996,3	4,43	170,4	786,4	4,61	31,9	-4,0
Hecht	7,5	15,3	2,05	12,5	22,5	1,80	4,4	9,2	2,11	65,7	111,9	1,70	77,8	132,9	1,71	-15,5	-0,4
Aale	8,2	73,4	8,92	7,9	65,0	8,26	11,1	98,2	8,88	41,6	393,0	9,44	40,4	332,3	8,22	2,9	14,9
Sonstige	10,2	31,4	3,09	22,5	58,3	2,59	10,5	31,3	2,99	449,0	400,2	0,89	321,1	342,6	1,07	39,8	-16,4

Quelle: BLE

Marktsituation nach Größe- und Güteklassen in der Bundesrepublik Deutschland
Inlandsanlandungen

Fri- sche- klasse	Grö- ßen- klasse	Kabeljau				Dorsch				Seelachs			
		Berichtsmonat September 2014		Vorjahresmonat September 2013		Berichtsmonat September 2014		Vorjahresmonat September 2013		Berichtsmonat September 2014		Vorjahresmonat September 2013	
		t	€/kg	t	€/kg	t	€/kg	t	€/kg	t	€/kg	t	€/kg
	0	0,0	0,00	0,0	0,00	44,5	1,05	44,6	0,71	0,5	1,72	0,4	0,57
E	1	0,0	0,00	0,0	0,00	0,0	0,00	0,0	0,00	0,2	0,65	0,0	1,40
A	1	0,0	4,83	0,0	3,85	0,0	0,00	0,0	0,00	0,0	0,00	0,0	1,92
B	1	0,0	0,00	0,0	0,00	0,0	0,00	0,0	0,00	0,0	0,00	0,0	0,00
unsortiert	1	0,0	0,00	0,0	0,00	0,0	0,00	0,0	0,00	0,4	1,14	0,0	0,00
E	2	0,0	0,00	0,2	3,06	0,1	3,36	0,0	2,92	0,0	0,00	0,0	0,00
A	2	0,0	0,00	0,1	4,31	0,0	0,00	0,0	0,00	0,0	0,00	0,0	2,08
B	2	0,0	0,00	0,0	0,00	0,0	0,00	0,0	0,00	0,0	0,00	0,0	0,00
unsortiert	2	0,0	0,00	0,0	0,00	0,0	0,00	0,0	0,00	0,0	0,00	0,0	0,00
E	3	0,0	0,00	0,1	2,90	4,0	2,88	6,2	2,74	0,0	0,00	0,0	0,00
A	3	0,0	0,00	0,1	3,81	0,0	2,29	0,0	0,00	0,0	0,00	0,1	2,08
B	3	0,0	0,00	0,0	0,00	0,0	0,00	0,0	0,00	0,0	0,00	0,0	0,00
unsortiert	3	0,0	0,00	0,1	3,31	0,0	0,00	0,0	0,00	0,0	0,00	1,0	1,80
E	4	0,0	0,00	0,3	2,52	30,2	2,35	24,5	2,40	0,0	0,00	0,0	0,00
A	4	0,0	2,73	0,2	3,76	0,0	0,00	0,0	0,00	0,0	0,00	0,3	1,36
B	4	0,0	0,00	0,0	0,00	0,0	0,00	0,0	0,00	0,0	0,00	0,0	0,00
unsortiert	4	0,0	0,00	0,3	2,83	0,1	2,32	0,0	0,00	0,0	0,00	0,0	0,00
E	5	0,0	0,00	0,0	2,27	55,4	1,92	69,5	1,49	0,0	0,00	0,0	0,00
A	5	0,0	1,75	0,2	3,60	0,0	0,00	0,0	0,00	0,0	0,00	0,0	0,00
B	5	0,0	0,00	0,0	0,00	0,0	0,00	0,0	0,00	0,0	0,00	0,0	0,00
unsortiert	5	0,0	0,00	0,1	2,45	0,0	0,00	0,0	0,00	0,0	0,00	0,0	0,00
Insgesamt		0,1	2,23	1,7	3,20	134,2	0,00	144,8	1,46	1,2	1,28	1,9	1,46

Quelle: BLE

Inlandsanlandungen deutscher Fischereifahrzeuge

Frostware

	Berichtsmonat September 2014		Vorjahresmonat September 2013		Vormonat August 2014		Fortschreibung				Veränderung 14/13 in %	
	t	€/kg	t	€/kg	t	€/kg	01.01.- 30.09.2014		01.01.- 30.09.2013		Menge	Preis
	t	€/kg	t	€/kg	t	€/kg	t	€/kg	t	€/kg		
Insgesamt	0,0	0,00	1.768,1 [▼]	1,42	474,7 [▼]	4,14	16.147,3 [▼]	1,17	12.976,4	1,54	24,4	-24,3
Kabeljau m.u.o.K.	0,0	0,00	0,0	0,00	0,0	0,00	2,1	1,84	0,0	0,00	.	.
Kabeljaufilet	0,0	0,00	0,0	0,00	1,1	5,31	1.185,7	2,96	1.136,5	2,98	4,3	-0,7
Rotbarsch m.u.o.K.	0,0	0,00	0,0	0,00	0,0	0,00	889,8	0,00	1.190,1	1,50	-25,2	-100,0
Rotbarschfilet	0,0	0,00	6,7	1,99	0,0	0,00	248,6	2,46	509,1	2,52	-51,2	-2,4
Seelachs m.u.o.K.	0,0	0,00	0,0	0,00	0,0	0,00	0,0	0,00	0,0	0,00	-	-
Seelachsfilet	0,0	0,00	0,0	0,00	0,0	0,00	34,2	2,05	213,2	3,07	-84,0	-33,3
Schellfisch m.u.o.K.	0,0	0,00	0,0	0,00	0,0	0,00	0,0	0,00	0,0	0,00	-	-
Schellfischfilet	0,0	0,00	0,0	0,00	0,0	0,00	31,9	3,10	97,2	3,22	-67,2	-3,7
Makrelen m.u.o.K.	0,0	0,00	0,0	0,00	0,0	0,00	4.120,8	0,90	4.938,2	0,99	-16,6	-9,1
Makrelenlappen/-filet	0,0	0,00	0,0	0,00	0,0	0,00	0,0	0,00	0,0	0,00	-	-
Hering m.u.o.K.	0,0	0,00	1.290,9	0,45	0,0	0,00	335,3	0,45	2.597,9	0,45	-87,1	0
Heringslappen/-filet	0,0	0,00	0,0	0,00	0,0	0,00	0,0	0,00	0,0	0,00	-	-
Holzmakrelen m.u.o.K.	0,0	0,00	5,8	0,35	0,0	0,00	800,3	0,35	745,6	0,44	7,3	-21,1
Blauer Wittling m.u.o.K.	0,0	0,00	0,0	0,00	0,0	0,00	5.744,2	0,35	0,0	0,00	.	.
W. Heilbutt, m.u.o.K..	0,0	0,00	0,1	5,00	0,0	0,00	4,6	2,84	5,6	3,13	-17,9	-9,1
Schw. Heilbutt, m.u.o.K.	0,0	0,00	463,1	4,13	468,1	4,17	1.620,7	3,95	1.502,3	4,07	7,9	-3,2
Sonst. Fische, m.u.o.K.	0,0	0,00	1,4	0,40	5,6	1,96	1.117,2	0,48	31,7	0,40	.	19,2
Sonst. Fische, Lappen/Fil.	0,0	0,00	0,0	0,00	0,0	0,00	11,9	1,50	9,0	1,46	31,8	3,0
Fisch- Mus	0,0	0,00	0,0	0,00	0,0	0,00	0,0	0,00	0,0	0,00	-	-

Quelle: BLE

Auslandsanlandungen deutscher Fischereifahrzeuge

Frischware

	Berichtsmonat September 2014		Vorjahresmonat September 2013		Vormonat August 2014		Fortschreibung				Veränderung 14/13 in %	
	t	€/kg	t	€/kg	t	€/kg	01.01.- 31.08.2014		01.01.- 31.08.2013		Menge	Preis
	t	€/kg	t	€/kg	t	€/kg	t	€/kg	t	€/kg		
Insgesamt	1.829,1	2,51	2.710,7	2,15	2.225,0	2,42	25.166,2	1,31	23.347,2	1,18	7,8	10,9
Kabeljau/Dorsch	375,0	2,87	959,2	2,40	1.003,8	2,19	3.584,2	2,20	2.122,4	2,37	68,9	-7,4
Seelachs	487,0	1,51	744,9	1,38	396,1	1,55	4.383,3	1,38	4.814,6	1,14	-9,0	21,0
Schellfisch	105,4	1,95	143,0	1,79	107,4	1,98	554,6	1,75	356,4	1,50	55,6	16,1
Wittling	2,1	1,73	1,7	1,39	0,8	1,48	15,6	1,28	22,6	1,12	-31,1	13,8
Leng	2,4	2,19	3,6	1,95	3,6	1,65	37,1	1,81	46,3	1,75	-19,7	4,0
Rotbarsch	13,4	1,40	0	0	51,7	1,58	90,1	1,55	0,1	3,38	.	-54,0
Scholle	324,3	1,24	345,8	1,28	268,7	1,31	2.890,9	1,19	2.891,3	1,26	0,0	-5,9
Seezunge	66,1	10,28	69,8	7,32	81,1	10,17	461,1	9,33	378,2	8,33	21,9	12,0
Flunder	1,4	0,83	0,3	0,66	1,7	0,62	113,3	0,42	130,4	0,43	-13,1	-2,9
Steinbutt	20,0	9,59	18,8	8,68	15,7	11,30	125,5	9,83	131,0	8,65	-4,2	13,6
Scharbe	21,8	0,94	18,9	1,14	20,7	0,77	224,8	0,73	212,9	0,74	5,6	-1,8
Schwarzer Heilbutt	0,3	1,57	0,6	1,86	1,2	1,91	3,5	2,13	0	0	.	.
Hering	0	0	0	0	0	0	1.855,3	0,24	1.756,9	0,34	5,6	-29,8
Sprotte	0	0	0	0	0	0	9.092,9	0,24	8.775,6	0,33	3,6	-28,9
Sonstige Fische	272,1	2,96	155,3	3,65	211,7	3,21	1.198,7	3,12	1.310,5	1,98	-8,5	57,5
Miesmuscheln	0	0	139,7	1,39	0	0	0	0	55,4	0,73	.	.
Garnelen	137,7	3,19	109,2	3,20	60,6	3,77	535,3	4,21	342,7	5,98	56,2	-29,6

Quelle: BLE

Frischfischanlandungen deutscher Fischereifahrzeuge in Dänemark 2014/2013

(verkaufte Ware)

	Berichtsmonat		Vorjahresmonat		Vormonat		Fortschreibung				Veränderung	
	September 2014		September 2013		August 2014		01.01.-30.09.2014		01.01.-30.09.2013		14/13 in %	
	t	€/kg	t	€/kg	t	€/kg	t	€/kg	t	€/kg	Menge	Preis
Insgesamt	1.130,8	2,17	1.317,9	2,06	918,0	2,33	18.217,2	0,99	19.391,3	0,93	-6,1	6,6
Kabeljau/Dorsch	231,2	3,51	293,5	3,58	251,0	3,47	1.532,7	2,98	1.357,0	3,17	12,9	-5,9
Seelachs	486,5	1,51	744,9	1,38	385,4	1,56	4.351,7	1,38	5.559,5	1,17	-21,7	17,9
Schellfisch	105,4	1,95	138,8	1,82	103,0	1,98	546,0	1,74	489,2	1,60	11,6	8,8
Leng	2,4	2,20	3,5	1,97	1,0	2,41	31,7	1,92	49,5	1,76	-36,1	8,9
Limande	6,3	3,89	2,9	4,05	3,9	4,09	33,7	3,84	12,9	3,98	161,1	-3,5
Scholle	75,8	1,31	19,2	1,22	47,7	1,36	890,7	1,19	140,0	1,24	536,4	-4,1
Seezunge	1,0	8,14	1,3	6,48	0,0	8,59	1,3	9,46	13,9	7,71	-90,6	22,7
Flunder	0,1	0,68	0	0	0,0	0,16	4,0	0,46	5,0	0,37	-19,3	23,4
Scharbe	12,5	1,05	6,3	1,17	5,1	0,98	84,3	0,77	23,5	0,96	259,0	-19,5
Hering	0	0	0	0	0	0	1.611,9	0,24	1.756,6	0,34	-8,2	-30,6
Sprotte	0	0	0	0	0	0	8.167,1	0,23	8.775,6	0,33	-6,9	-29,9
Sonstige	171,0	2,50	36,6	2,81	104,8	2,46	683,6	2,49	960,1	1,24	-28,8	99,8
Garnelen	38,6	3,25	70,8	3,12	16,1	7,20	278,5	4,59	248,5	5,38	12,1	-14,8

Quelle: BLE

Frischfischanlandungen deutscher Fischereifahrzeuge in Niederlande 2014/2013

(verkaufte Ware)

	Berichtsmonat		Vorjahresmonat		Vormonat		Fortschreibung				Veränderung	
	September 2014		September 2013		August 2014		01.01.-30.09.2014		01.01.-30.09.2013		14/13 in %	
	t	€/kg	t	€/kg	t	€/kg	t	€/kg	t	€/kg	Menge	Preis
Insgesamt	540,4	3,48	712,1	2,64	469,5	3,98	3.461,3	3,17	4.747,5	2,47	-27,1	28,2
Kabeljau	11,0	3,68	3,5	3,54	3,2	3,51	31,3	2,94	33,2	3,16	-5,8	-6,9
Schellfisch	0,0	2,17	0,0	1,35	0,0	2,22	0,3	1,49	0,5	1,13	-49,9	31,6
Wittling	0,0	2,50	0,1	2,60	0,0	1,72	1,7	0,76	2,9	1,18	-40,2	-35,1
Flunder	1,3	0,83	0,3	0,68	1,7	0,63	22,4	0,62	25,3	0,78	-11,6	-20,0
Scharbe	9,3	0,79	12,6	1,13	15,6	0,70	140,5	0,70	208,2	0,75	-32,5	-6,7
Scholle	248,6	1,22	326,6	1,29	221,0	1,30	2.000,1	1,19	3.079,0	1,27	-35,0	-6,1
Seezunge	65,0	10,31	68,4	7,34	81,1	10,17	459,8	9,33	434,0	8,19	5,9	13,9
Steinbutt	18,8	9,53	18,3	8,53	15,2	11,25	112,5	9,82	146,5	8,64	-23,2	13,6
Limande	2,2	3,38	4,3	3,05	2,3	3,60	17,2	3,40	40,2	3,35	-57,2	1,4
Knurrhahn	12,6	1,01	10,0	1,10	7,5	1,39	47,3	1,17	50,6	0,93	-6,3	25,7
Sonstige	72,5	4,72	89,8	4,78	77,5	4,91	371,4	5,10	278,5	5,33	33,4	-4,3
Miesmuscheln	0	0	140	1,39	0	0	0	0	260,4	.	.	.
Garnelen	99,1	3,17	38,4	3,35	44,5	3,69	256,8	3,80	188,4	5,43	36,3	-30,0

Quelle: BLE

Auslandsanlandungen deutscher Fischereifahrzeuge
Frostware

	Berichtsmonat September 2014		Vorjahresmonat September 2013		Vormonat August 2014		Fortschreibung				Veränderung 14/13 in %	
	t	€/kg	t	€/kg	t	€/kg	01.01.- 30.09.2014		01.01.- 30.09.2013		Menge	Preis
	t	€/kg	t	€/kg	t	€/kg	t	€/kg	t	€/kg		
Insgesamt	4.624,6	0,80	14.849,9	0,45	13.328,9	0,45	81.163,3	0,56	68.859,7	.	17,9	.
Kabeljau m.u.o.K.	0	0	0	0	0	0	0	0	1,5	2,52	.	.
Kabeljaufilet	2,1	5,24	0	0	0	0	8,1	3,57	779,4	2,98	-99,0	19,9
Rotbarsch m.u.o.K.	0	0	0	0	0	0	1,1	2,50	0,5	.	114,4	.
Rotbarschfilet	138,3	2,50	0	0	0	0	521,4	1,99	426,0	1,79	22,4	10,8
Seelachs m.u.o.K.	0	0	0	0	0	0	0	0	0	0	-	-
Seelachsfilet	0	0	0	0	0	0	0	0	177,6	3,20	.	.
Schellfisch m.u.o.K.	0	0	0	0	0	0	0	0	0	0	-	-
Schellfischfilet	0	0	0	0	0	0	0	0	37,4	3,44	.	.
Schw. Heilbutt, m.u.o.K.	461,9	3,09	0	0	0	0	1.405,4	3,34	954,1	3,21	47,3	3,8
Makrelen m.u.o.K.	0	0	1,2	0,90	81,7	0,90	19.438,7	0,90	10.199,6	.	90,6	.
Hering m.u.o.K.	4.013,3	0,47	14.644,4	0,45	13.247,3	0,45	26.309,0	0,45	25.443,4	0,41	3,4	9,4
Holzmakrelen m.u.o.K.	0	0	204,2	0,45	0	0	12.089,1	0,35	18.208,5	.	-33,6	.
Blauer Wittling m.u.o.K.	0	0	0,0	0	0	0	18.715,7	0,33	11.341,0	.	65,0	.
Seeteufel m.u.o.K.	4,6	0,00	0	0	0	0	42,4	.	147,1	4,00	-71,2	.
Sonstige Fische m.u.o.K.	4,4	1,14	0,0	0	0	0	2.632,3	.	1.143,5	.	130,2	.

Quelle: BLE

Anlandungen ausländischer Fischereifahrzeuge in Deutschland
- Anlandungen und Containerware -

September 2014	Gesamtanlandungen		Kabeljau/Dorsch		Seelachs		Rotbarsch		Hering		Garnelen		Sonstige	
	t	€/kg	t	€/kg	t	€/kg	t	€/kg	t	€/kg	t	€/kg	t	€/kg
Belgien	-	-	-	-	-	-	-	-	-	-	-	-	-	-
Dänemark	-	-	-	-	-	-	-	-	-	-	-	-	-	-
Estland	-	-	-	-	-	-	-	-	-	-	-	-	-	-
Finnland	-	-	-	-	-	-	-	-	-	-	-	-	-	-
Frankreich	-	-	-	-	-	-	-	-	-	-	-	-	-	-
Färöer	15	1,84	-	-	-	-	12	1,82	-	-	-	-	2	1,92
Großbritannien	-	-	-	-	-	-	-	-	-	-	-	-	-	-
Irland	-	-	-	-	-	-	-	-	-	-	-	-	-	-
Island	148	1,97	3	2,31	12	1,79	109	1,88	-	-	-	-	25	2,40
Italien	-	-	-	-	-	-	-	-	-	-	-	-	-	-
Niederlande	-	-	-	-	-	-	-	-	-	-	-	-	-	-
Norwegen	-	-	-	-	-	-	-	-	-	-	-	-	-	-
Polen	-	-	-	-	-	-	-	-	-	-	-	-	-	-
Schweden	-	-	-	-	-	-	-	-	-	-	-	-	-	-
Spanien	-	-	-	-	-	-	-	-	-	-	-	-	-	-

Fortanschreibung 2014	Gesamtanlandungen		Kabeljau/Dorsch		Seelachs		Rotbarsch		Hering		Garnelen		Sonstige	
	t	€/kg	t	€/kg	t	€/kg	t	€/kg	t	€/kg	t	€/kg	t	€/kg
Belgien	-	-	-	-	-	-	-	-	-	-	-	-	-	-
Dänemark	-	-	-	-	-	-	-	-	-	-	-	-	-	-
Estland	-	-	-	-	-	-	-	-	-	-	-	-	-	-
Finnland	-	-	-	-	-	-	-	-	-	-	-	-	-	-
Frankreich	-	-	-	-	-	-	-	-	-	-	-	-	-	-
Färöer	55	2,28	-	-	-	-	51	2,29	-	-	-	-	4	2,15
Großbritannien	75	1,70	0	2,89	43	1,64	28	1,77	-	-	-	-	4	1,70
Irland	-	-	-	-	-	-	-	-	-	-	-	-	-	-
Island	1.473	2,05	4	2,32	40	1,89	1.332	2,05	-	-	-	-	97	2,16
Italien	-	-	-	-	-	-	-	-	-	-	-	-	-	-
Niederlande	-	-	-	-	-	-	-	-	-	-	-	-	-	-
Norwegen	-	-	-	-	-	-	-	-	-	-	-	-	-	-
Polen	-	-	-	-	-	-	-	-	-	-	-	-	-	-
Schweden	-	-	-	-	-	-	-	-	-	-	-	-	-	-
Spanien	-	-	-	-	-	-	-	-	-	-	-	-	-	-

Quelle: BLE

EINFUHR VON FISCHEREIERZEUGNISSEN IN DIE BUNDESREPUBLIK DEUTSCHLAND

TABELLE 8

- PRODUKTGEWICHT-

BLE -523-	Berichtsmonat		Vorjahresmonat		Vormonat		Vorjahresmonat		Fortschreibung		Fortschreibung	
	AUGUST 2014		AUGUST 2013		JULI 2014		JULI 2013		01.01.-31.08.14		01.01.-31.08.13	
	T	EUR/KG	T	EUR/KG	T	EUR/KG	T	EUR/KG	T	EUR/KG	T	EUR/KG
INSGESAMT 1)	65.438	4,21	69.954	4,06	65.094	4,30	68.733	4,21	561.208	4,22	556.271	4,14
EU	29.907	4,22	30.245	4,24	23.737	4,87	25.537	5,27	228.983	4,81	225.124	4,76
Drittländer	35.531	4,20	39.709	3,91	41.357	3,97	43.196	3,58	332.224	3,82	331.147	3,72
SEEFISCHE frisch	2.464	6,67	2.236	6,36	2.331	6,16	2.584	5,97	22.832	5,59	22.870	5,72
EU	1.537	6,77	1.400	6,43	1.293	6,62	1.521	6,17	11.481	6,42	11.668	6,47
Drittländer	927	6,49	835	6,24	1.038	5,59	1.063	5,68	11.351	4,74	11.202	4,93
SEEFISCHE ausg. Filets, lebend, frisch	1.671	5,42	1.317	5,29	1.607	4,92	1.659	4,81	16.215	4,51	15.084	4,54
EU	1.092	6,19	888	6,00	916	6,14	1.037	5,84	7.853	6,11	7.279	6,29
Drittländer	579	3,97	429	3,82	691	3,30	621	3,09	8.362	3,01	7.805	2,90
SEEFISCHFILET frisch	793	9,29	919	7,89	724	8,92	926	8,04	6.617	8,22	7.786	8,01
EU	445	8,19	513	7,17	377	7,77	484	6,88	3.628	7,09	4.389	6,78
Drittländer	348	10,69	406	8,80	347	10,18	442	9,31	2.989	9,59	3.397	9,59
SEEFISCHE gefroren	16.816	2,68	20.498	2,60	22.028	2,66	23.428	2,56	169.977	2,64	176.023	2,65
EU	2.399	3,83	4.022	3,23	4.308	3,52	4.172	3,34	32.314	3,51	31.644	3,38
Drittländer	14.417	2,49	16.477	2,45	17.720	2,45	19.256	2,39	137.663	2,44	144.379	2,48
SEEFISCHE ausg. Filets u. Fleisch, gefr.	1.158	3,12	2.649	1,95	1.880	2,85	4.343	1,72	14.526	2,76	24.774	1,91
EU	366	3,67	995	2,50	1.339	2,91	901	2,64	8.805	2,77	8.777	2,57
Drittländer	792	2,87	1.654	1,62	541	2,69	3.442	1,47	5.721	2,74	15.997	1,55
SEEFISCHFLEISCH gefroren	1.261	1,63	1.352	1,55	1.766	1,64	1.166	1,81	14.440	1,51	9.135	1,68
EU	442	2,30	651	1,85	264	2,66	424	2,60	3.818	2,16	2.858	2,29
Drittländer	819	1,26	701	1,27	1.502	1,46	743	1,37	10.622	1,28	6.277	1,40
SEEFISCHFILET gefroren	14.398	2,74	16.498	2,79	18.382	2,74	17.920	2,82	141.011	2,75	142.114	2,84
EU	1.591	4,29	2.376	3,92	2.705	3,91	2.848	3,67	19.691	4,10	20.009	3,90
Drittländer	12.806	2,55	14.122	2,61	15.676	2,54	15.072	2,65	121.321	2,53	122.106	2,66

1) Alle Fischereierzeugnisse

Quelle: Statistisches Bundesamt, Wiesbaden

EINFUHR VON SEEFISCH, FRISCH IN DIE BUNDESREPUBLIK DEUTSCHLAND
- PRODUKTGEWICHT-

TABELLE 8. 1

BLE -523-	Berichtsmonat		Vorjahresmonat		Vormonat		Vorjahresmonat		Fortschreibung			
	AUGUST 2014		AUGUST 2013		JULI 2014		JULI 2013		01.01. -31.08.14		01.01.- 31.08.13	
	T	EUR/KG	T	EUR/KG	T	EUR/KG	T	EUR/KG	T	EUR/KG	T	EUR/KG
SEEFISCHE ausg. Filets, lebend, frisch	1.671	5,42	1.317	5,29	1.607	4,92	1.659	4,81	16.215	4,51	15.084	4,54
EU	1.092	6,19	888	6,00	916	6,14	1.037	5,84	7.853	6,11	7.279	6,29
Drittländer	579	3,97	429	3,82	691	3,30	621	3,09	8.362	3,01	7.805	2,90
Kabeljau frisch	71	4,79	56	4,64	78	4,43	53	4,49	2.880	2,71	2.928	2,65
EU	49	5,08	54	4,64	54	4,72	41	4,77	632	3,96	517	3,99
Drittländer	21	4,11	3	4,64	25	3,79	13	3,60	2.248	2,36	2.410	2,36
Köhler frisch	126	2,07	60	1,91	81	2,13	132	1,64	833	2,22	776	2,10
EU	82	1,96	46	1,89	37	2,02	101	1,62	461	2,20	449	1,94
Drittländer	44	2,27	14	1,99	44	2,21	31	1,72	372	2,25	327	2,30
Rotbarsch frisch	211	2,28	225	2,01	320	1,86	294	1,82	2.869	1,99	2.194	2,03
EU	23	3,30	52	2,34	9	3,33	86	2,44	135	3,22	187	3,07
Drittländer	188	2,15	173	1,91	310	1,82	208	1,56	2.734	1,93	2.008	1,94
Schellfisch frisch	31	2,96	20	3,33	18	3,20	14	3,31	460	2,61	452	2,47
EU	8	4,29	11	3,89	8	3,90	10	3,75	104	3,77	116	3,61
Drittländer	23	2,48	8	2,56	10	2,63	5	2,39	356	2,28	337	2,08
Scholle frisch	133	2,95	98	3,31	102	3,01	118	3,13	956	3,11	893	3,22
EU	129	2,97	98	3,32	99	3,04	118	3,13	928	3,14	879	3,22
Drittländer	4	2,20	0	0,00	3	2,07			28	2,08	14	3,33
SEEFISCHFILET frisch	793	9,29	919	7,89	724	8,92	926	8,04	6.617	8,22	7.786	8,01
EU	445	8,19	513	7,17	377	7,77	484	6,88	3.628	7,09	4.389	6,78
Drittländer	348	10,69	406	8,80	347	10,18	442	9,31	2.989	9,59	3.397	9,59
Kabeljaufilet frisch	143	8,56	110	8,82	132	8,29	125	8,22	1.496	7,10	1.471	7,17
EU	101	8,01	69	8,14	99	7,78	74	7,89	1.004	6,81	960	6,71
Drittländer	42	9,93	42	9,95	33	9,79	51	8,69	492	7,69	511	8,04
Köhlerfilet frisch	139	5,20	205	4,84	126	4,75	209	4,84	1.384	4,92	1.729	4,79
EU	128	5,14	189	4,77	105	4,61	180	4,75	1.216	4,87	1.581	4,73
Drittländer	11	5,88	16	5,77	21	5,46	30	5,41	167	5,28	148	5,52
Rotbarschfilet frisch	71	9,79	145	3,76	43	7,14	113	6,11	423	7,67	735	6,33
EU	34	12,17	17	5,82	7	5,92	5	8,13	108	7,42	50	7,20
Drittländer	37	7,63	128	3,50	36	7,38	108	6,02	315	7,75	685	6,26

Quelle: Statistisches Bundesamt, Wiesbaden

EINFUHR VON SEEFISCH, GEFROREN IN DIE BUNDESREPUBLIK DEUTSCHLAND

TABELLE 8. 2

- PRODUKTGEWICHT-

BLE -523-	Berichtsmonat		Vorjahresmonat		Vormonat		Vorjahresmonat		Fortschreibung			
	AUGUST 2014		AUGUST 2013		JULI 2014		JULI 2013		01.01. -31.08.14		01.01.- 31.08.13	
	T	EUR/KG	T	EUR/KG	T	EUR/KG	T	EUR/KG	T	EUR/KG	T	EUR/KG
SEEFISCHE ausg. Filets u. Fleisch, gefr.	1.158	3,12	2.649	1,95	1.880	2,85	4.343	1,72	14.526	2,76	24.774	1,91
EU	366	3,67	995	2,50	1.339	2,91	901	2,64	8.805	2,77	8.777	2,57
Drittländer	792	2,87	1.654	1,62	541	2,69	3.442	1,47	5.721	2,74	15.997	1,55
Kabeljau gefroren	382	2,55	237	2,26	141	2,64	58	2,30	2.356	2,42	2.097	2,16
EU	3	4,12	7	7,10	4	6,05	4	5,12	49	3,94	50	5,10
Drittländer	379	2,54	230	2,12	138	2,55	54	2,07	2.307	2,38	2.047	2,08
Köhler gefroren	1	7,86	60	1,65	4	4,36	61	1,78	59	2,00	422	1,68
EU	1	7,86			2	7,89	1	7,69	6	8,07	43	3,99
Drittländer			60	1,65	2	1,00	60	1,65	53	1,35	378	1,42
Rotbarsch gefroren	14	2,32	179	1,67	37	2,08	20	2,96	417	2,35	680	2,54
EU	13	2,33	8	2,93	17	3,04	1	7,50	87	2,81	48	3,09
Drittländer	1	2,00	171	1,61	20	1,26	19	2,77	330	2,23	632	2,50
Schw. Heilbutt gefroren	210	4,16	111	5,41	269	4,60	435	4,56	1.286	4,81	1.186	5,10
EU	21	5,31	80	5,82	167	4,71	71	5,90	674	5,12	468	5,81
Drittländer	189	4,03	31	4,35	102	4,43	364	4,30	612	4,47	718	4,64
Makrelen gefroren	107	1,85	1.155	1,29	836	1,63	2.103	1,24	5.743	1,99	8.333	1,58
EU	38	2,49	134	1,87	736	1,65	465	1,56	4.884	2,02	4.502	1,89
Drittländer	69	1,49	1.021	1,21	100	1,55	1.639	1,14	859	1,81	3.831	1,21
Holzmakrele gefroren	4	2,43	138	1,46	33	5,54	36	1,90	84	4,46	262	1,77
EU	4	2,43	134	1,45	33	5,54	36	1,91	83	4,53	246	1,75
Drittländer			4	1,63			0	.	2	0,67	16	2,15

Quelle: Statistisches Bundesamt, Wiesbaden

EINFUHR VON SEEFISCHFLEISCH, GEFROREN IN DIE BUNDESREPUBLIK DEUTSCHLAND

TABELLE 8. 3

- PRODUKTGEWICHT-

BLE -523-	Berichtsmonat		Vorjahresmonat		Vormonat		Vorjahresmonat		Fortschreibung			
	AUGUST 2014		AUGUST 2013		JULI 2014		JULI 2013		01.01. -31.08.14		01.01.- 31.08.13	
	T	EUR/KG	T	EUR/KG	T	EUR/KG	T	EUR/KG	T	EUR/KG	T	EUR/KG
SEEFISCHFLEISCH gefroren	1.261	1,63	1.352	1,55	1.766	1,64	1.166	1,81	14.440	1,51	9.135	1,68
EU	442	2,30	651	1,85	264	2,66	424	2,60	3.818	2,16	2.858	2,29
Drittländer	819	1,26	701	1,27	1.502	1,46	743	1,37	10.622	1,28	6.277	1,40
Kabeljaufleisch gefroren	23	1,56	251	1,84	116	1,80	184	1,86	750	1,84	734	1,80
EU	23	1,56	251	1,84	116	1,80	160	1,93	732	1,77	643	1,85
Drittländer							24	1,40	18	4,36	91	1,47
Köhlerfleisch gefroren	21	1,17	49	1,66	107	1,14	78	1,30	580	1,30	563	1,37
EU	1	2,00	4	1,25	29	1,11	21	1,31	196	1,22	232	1,26
Drittländer	21	1,15	45	1,70	78	1,16	56	1,29	384	1,35	331	1,45
Paz. Pollackfleisch gefroren	707	1,22	422	1,25	1.141	1,49	360	1,31	8.955	1,26	3.658	1,34
EU	201	1,29	200	1,25	16	3,56	49	1,52	1.521	1,61	553	1,35
Drittländer	506	1,19	222	1,24	1.124	1,46	311	1,28	7.434	1,19	3.105	1,33
Seehechtfleisch gefroren	80	1,26	391	1,31	234	1,53	87	1,29	1.434	1,61	1.307	1,33
EU	1	4,17	85	1,52	0	.			6	3,45	85	1,52
Drittländer	79	1,22	306	1,25	234	1,53	87	1,29	1.429	1,60	1.222	1,32
Rotbarschfleisch, gefroren	2	3,75			1	4,00	0	.	55	1,97	83	1,54
EU	2	3,75			1	4,00	0	.	13	4,25	5	3,75
Drittländer									42	1,28	78	1,40

Quelle: Statistisches Bundesamt, Wiesbaden

EINFUHR VON SEEFISCHFILET, GEFROREN IN DIE BUNDESREPUBLIK DEUTSCHLAND
- PRODUKTGEWICHT-

TABELLE 8. 4

BLE -523-	Berichtsmonat		Vorjahresmonat		Vormonat		Vorjahresmonat		Fortschreibung			
	AUGUST 2014		AUGUST 2013		JULI 2014		JULI 2013		01.01. -31.08.14		01.01.- 31.08.13	
	T	EUR/KG	T	EUR/KG	T	EUR/KG	T	EUR/KG	T	EUR/KG	T	EUR/KG
SEEFISCHFILET gefroren	14.398	2,74	16.498	2,79	18.382	2,74	17.920	2,82	141.011	2,75	142.114	2,84
EU	1.591	4,29	2.376	3,92	2.705	3,91	2.848	3,67	19.691	4,10	20.009	3,90
Drittländer	12.806	2,55	14.122	2,61	15.676	2,54	15.072	2,65	121.321	2,53	122.106	2,66
Kabeljaufilet gefroren	1.980	3,87	2.069	4,08	2.854	3,59	2.314	4,05	17.737	3,91	17.134	4,24
EU	289	5,12	751	4,43	860	4,41	854	4,42	6.067	4,63	5.933	4,69
Drittländer	1.691	3,66	1.317	3,88	1.994	3,23	1.460	3,83	11.670	3,53	11.201	4,00
Köhlerfilet gefroren	503	3,63	544	3,43	549	3,57	840	3,44	5.675	3,52	6.879	3,37
EU	167	4,62	136	4,20	85	4,85	142	3,97	1.409	4,49	1.631	3,86
Drittländer	336	3,14	409	3,18	465	3,34	698	3,34	4.266	3,20	5.248	3,22
Rotbarschfilet gefroren	206	2,99	398	3,77	374	4,15	243	4,11	2.379	3,82	2.302	4,09
EU	56	3,71	34	5,31	29	4,84	25	4,86	353	4,40	253	5,18
Drittländer	151	2,72	364	3,63	345	4,09	218	4,03	2.026	3,72	2.049	3,96
Paz. Pollackfilet gefroren	9.729	2,11	10.479	2,23	11.253	2,11	11.015	2,25	91.840	2,14	90.866	2,27
EU	206	2,63	106	2,92	485	2,51	113	3,26	2.197	2,73	1.571	2,75
Drittländer	9.522	2,10	10.373	2,23	10.767	2,09	10.902	2,24	89.643	2,12	89.295	2,26
Seehechtfilet gefroren	541	2,62	977	2,54	1.243	2,26	901	2,61	6.405	2,33	6.742	2,59
EU	33	4,61	32	4,66	57	4,27	32	4,81	328	4,41	219	4,32
Drittländer	508	2,49	945	2,47	1.186	2,17	869	2,53	6.078	2,22	6.523	2,53
Makrelenfilet gefroren	345	2,22	692	2,12	457	2,08	1.077	2,00	4.561	2,34	5.667	1,98
EU	320	2,11	691	2,12	446	2,04	1.029	1,97	4.132	2,18	5.514	1,95
Drittländer	25	3,58	1	4,00	11	3,36	48	2,77	429	3,91	153	3,20
Neuseeländ. Grenadierfilet gefroren	58	3,41	30	2,83	123	3,36	114	3,06	843	3,10	1.119	3,09
EU	25	3,94	0	.	48	3,87	18	4,20	172	3,96	129	4,37
Drittländer	33	3,01	30	2,84	75	3,03	97	2,85	671	2,88	990	2,92

Quelle: Statistisches Bundesamt, Wiesbaden

EINFUHR VON HERING, FRISCH, GEKÜHLT ODER GEFROREN IN DIE BUNDESREPUBLIK DEUTSCHLAND

TABELLE 8. 5

- PRODUKTGEWICHT-

BLE -523-	Berichtsmonat		Vorjahresmonat		Vormonat		Vorjahresmonat		Fortschreibung			
	AUGUST 2014		AUGUST 2013		JULI 2014		JULI 2013		01.01.-31.08.14		01.01.-31.08.13	
	T	EUR/KG	T	EUR/KG	T	EUR/KG	T	EUR/KG	T	EUR/KG	T	EUR/KG
HERINGE INSGESAMT 1)	11.935	1,09	12.835	1,30	5.345	2,10	8.379	1,81	78.144	1,53	82.203	1,73
EU	11.259	1,07	10.352	1,28	4.042	2,36	5.219	2,39	54.401	1,63	60.187	1,82
Drittländer	676	1,37	2.483	1,39	1.303	1,32	3.160	0,86	23.743	1,30	22.016	1,46
Heringe frisch:	7.669	0,48	6.829	0,65	362	2,08	637	2,22	21.362	0,69	23.974	0,93
EU	7.570	0,47	6.785	0,64	362	2,09	603	2,26	21.145	0,68	23.340	0,92
Drittländer	99	1,04	44	1,59	0	0,00	34	1,56	218	1,02	635	1,35
Heringe ausg. Fleisch u. Filets, frisch	7.393	0,43	6.464	0,58	296	2,08	315	2,38	18.114	0,56	20.761	0,77
EU	7.393	0,43	6.464	0,58	296	2,08	315	2,38	18.113	0,56	20.474	0,77
Drittländer	0	0,00			0	0,00			1	0,00	287	1,07
Heringsfleisch frisch	276	1,70	366	1,77	66	2,10	322	2,07	3.248	1,37	3.213	1,95
EU	177	2,06	322	1,80	66	2,10	288	2,13	3.032	1,40	2.866	1,99
Drittländer	99	1,04	44	1,59			34	1,56	217	1,02	348	1,58
Heringe gefroren:	919	1,82	2.639	1,49	1.515	1,51	3.651	1,01	30.429	1,38	27.818	1,61
EU	357	2,45	217	2,62	245	2,57	526	1,97	7.203	1,65	6.561	2,09
Drittländer	562	1,42	2.422	1,38	1.270	1,31	3.125	0,85	23.225	1,29	21.258	1,46
Heringe ausg. Fleisch u. Filets, gefr.	115	1,14	868	1,28	77	1,38	2.373	0,62	4.014	0,99	8.745	0,94
EU	99	1,20	91	1,31	52	1,45	365	1,07	2.060	1,03	2.412	1,24
Drittländer	16	0,74	777	1,28	25	1,24	2.008	0,53	1.954	0,95	6.332	0,83
Heringsfleisch gefroren	330	2,02	1.098	1,35	900	1,28	937	1,28	18.168	1,16	11.248	1,64
EU	163	2,72	71	2,25	112	1,48	72	1,76	3.401	1,24	1.317	2,38
Drittländer	167	1,34	1.026	1,29	788	1,25	865	1,24	14.767	1,14	9.931	1,54
Heringsfilet gefroren	474	1,85	673	1,96	538	1,91	340	3,02	8.247	2,04	7.826	2,32
EU	95	3,29	55	5,27	81	4,78	89	5,86	1.743	3,20	2.832	2,68
Drittländer	379	1,49	618	1,66	457	1,40	252	2,03	6.504	1,74	4.994	2,12

1) Alle Heringserzeugnisse

Quelle: Statistisches Bundesamt, Wiesbaden

EINFUHR VON SÜSSWASSERFISCHEN IN DIE BUNDESREPUBLIK DEUTSCHLAND

TABELLE 8.6.1

- PRODUKTGEWICHT -

BLE -523-	Berichtsmonat		Vorjahresmonat		Vormonat		Vorjahresmonat		Fortschreibung			
	AUGUST 2014		AUGUST 2013		JULI 2014		JULI 2013		01.01.-31.08.14		01.01.-31.08.13	
	T	EUR/KG	T	EUR/KG	T	EUR/KG	T	EUR/KG	T	EUR/KG	T	EUR/KG
SÜSSWASSERFISCHE INSG.	14.733	6,05	15.766	6,08	14.357	5,52	14.829	6,52	133.329	6,37	124.454	6,34
EU	7.142	7,13	7.503	7,27	6.209	6,34	7.030	8,10	62.665	7,68	57.357	7,90
Drittländer	7.591	5,02	8.263	5,01	8.148	4,89	7.799	5,10	70.665	5,21	67.096	5,00
LACHSE	9.999	6,66	10.611	6,92	9.333	6,07	9.596	7,59	89.935	7,13	81.978	7,32
EU	4.773	8,11	5.088	8,39	3.893	7,02	4.574	9,56	40.650	8,93	39.136	9,08
Drittländer	5.226	5,33	5.523	5,58	5.441	5,40	5.023	5,79	49.285	5,64	42.842	5,71
Lachse, ausg. Filet, frisch	4.286	4,54	4.186	5,03	4.141	4,99	3.446	5,60	37.259	5,23	26.363	5,27
EU	1.641	4,64	1.592	5,17	1.601	4,70	321	6,36	12.033	5,15	3.461	5,53
Drittländer	2.646	4,48	2.594	4,94	2.540	5,17	3.126	5,53	25.226	5,26	22.902	5,23
Lachsfilet frisch	570	7,78	664	8,03	533	8,14	517	8,83	4.781	8,75	5.062	7,81
EU	268	7,69	355	8,13	348	8,11	325	8,92	2.446	9,02	2.698	7,94
Drittländer	302	7,86	309	7,92	185	8,20	192	8,68	2.335	8,47	2.365	7,66
Lachse, ausg. Filet, gefroren	60	4,54	556	3,91	150	3,91	191	4,03	3.230	4,79	3.004	4,54
EU	21	5,57	131	4,66	51	5,98	121	4,56	428	5,38	909	4,86
Drittländer	39	3,98	425	3,68	99	2,86	70	3,13	2.803	4,70	2.095	4,40
Lachsfilet gefroren	2.587	6,27	2.490	6,51	3.444	5,98	2.003	6,27	23.194	6,16	18.984	6,29
EU	442	8,44	430	7,63	907	7,55	465	7,56	5.679	7,63	4.510	6,89
Drittländer	2.145	5,82	2.060	6,27	2.537	5,42	1.537	5,88	17.516	5,69	14.474	6,10
"andere" Süßwasserfische, Filet, frisch 1)	77	7,82	89	7,52	108	6,98	95	6,65	661	7,50	660	6,94
EU	59	7,39	57	7,67	94	6,43	69	6,46	548	7,14	419	6,76
Drittländer	18	9,23	33	7,26	14	10,64	26	7,14	113	9,26	241	7,23
"andere" Süßwasserfische, Filet, gefroren 2)	687	7,53	522	7,51	441	6,95	454	7,19	5.202	7,28	4.630	6,66
EU	218	7,59	131	7,36	126	7,64	130	7,26	1.525	7,63	1.496	6,71
Drittländer	469	7,50	391	7,56	315	6,68	323	7,17	3.677	7,13	3.134	6,64

1) Waren des KN-Codes

2) Waren des KN-Codes

Quelle: Statistisches Bundesamt, Wiesbaden

EINFUHR VON SÜSSWASSERFISCHEN IN DIE BUNDESREPUBLIK DEUTSCHLAND

TABELLE 8.6.2

- PRODUKTGEWICHT-

BLE -523-	Berichtsmonat		Vorjahresmonat		Vormonat		Vorjahresmonat		Fortschreibung			
	AUGUST 2014		AUGUST 2013		JULI 2014		JULI 2013		01.01.-31.08.14		01.01.- 31.08.13	
	T	EUR/KG	T	EUR/KG	T	EUR/KG	T	EUR/KG	T	EUR/KG	T	EUR/KG
Tilapia, alle Aufmachungen	152	3,83	216	3,60	176	4,48	191	4,17	1.665	3,86	1.956	3,66
EU	56	5,26	63	4,04	88	5,31	63	4,32	490	4,83	408	4,48
Drittländer	97	3,01	153	3,42	88	3,65	128	4,09	1.174	3,46	1.548	3,45
Nilbarsch, alle Aufmachungen	326	5,60	227	5,08	316	5,53	273	5,06	2.470	5,56	2.287	4,63
EU	85	6,61	103	5,67	93	6,32	96	5,76	870	6,51	826	5,44
Drittländer	242	5,25	125	4,59	223	5,20	177	4,68	1.601	5,04	1.461	4,17
Welse, alle Aufmachungen	1.163	2,23	1.536	2,14	1.557	2,43	1.410	2,16	10.520	2,26	12.260	2,14
EU	162	4,09	278	3,30	165	3,88	203	3,47	1.413	3,77	1.387	3,72
Drittländer	1.001	1,93	1.259	1,89	1.392	2,26	1.207	1,94	9.107	2,03	10.874	1,94

Quelle: Statistisches Bundesamt, Wiesbaden

EINFUHR AUSGEWÄHLTER FISCHINDUSTRIELLER FERTIGERZEUGNISSE IN DIE BUNDESREPUBLIK DEUTSCHLAND

TABELLE 8. 7

- PRODUKTGEWICHT-

BLE -523-	Berichtsmonat		Vorjahresmonat		Vormonat		Vorjahresmonat		Fortschreibung		Fortschreibung	
	AUGUST 2014		AUGUST 2013		JULI 2014		JULI 2013		01.01.-31.08.14		01.01.-31.08.13	
	T	EUR/KG	T	EUR/KG	T	EUR/KG	T	EUR/KG	T	EUR/KG	T	EUR/KG
Heringskonserven und Halbfabrikate	3.099	2,24	3.123	2,42	3.292	2,33	3.864	2,40	24.503	2,35	28.115	2,40
EU	3.098	2,24	3.106	2,42	3.260	2,33	3.864	2,40	24.308	2,35	27.997	2,40
Drittländer	0	3,33	17	2,05	32	1,80	1	3,33	195	1,86	118	2,56
Thunfisch- und Bonitenkonserven	6.066	3,61	5.331	4,14	7.048	3,65	7.386	4,03	47.939	3,70	49.272	4,13
EU	1.242	4,80	844	5,65	1.855	4,81	951	5,87	10.571	5,03	9.155	5,37
Drittländer	4.824	3,30	4.488	3,85	5.194	3,24	6.436	3,76	37.368	3,33	40.116	3,85
Sardinenkonserven	513	4,06	821	4,09	510	3,86	430	4,23	4.078	4,15	4.229	4,09
EU	111	3,40	109	4,70	53	5,27	91	5,53	739	5,14	497	4,99
Drittländer	401	4,25	712	4,00	457	3,70	339	3,88	3.339	3,93	3.732	3,97
Tiefgefrorene, panierte Fischfilets 1)	956	3,57	1.019	3,69	855	3,61	1.202	3,68	8.558	3,53	8.472	3,66
EU	948	3,58	1.007	3,69	848	3,61	1.179	3,68	8.420	3,52	8.394	3,65
Drittländer	8	3,37	12	3,39	7	3,66	23	3,72	139	3,92	78	4,08
Andere Krebstiere, zuber. (inkl. Hummer)	1.689	10,01	1.832	8,49	2.147	9,98	1.384	8,99	11.641	9,70	11.984	8,54
EU	297	11,87	279	9,55	412	11,19	313	10,43	2.943	10,29	3.171	10,05
Drittländer	1.392	9,61	1.553	8,30	1.735	9,70	1.071	8,57	8.699	9,50	8.813	8,00
Weichtiere, zubereitet	478	3,56	585	3,79	837	3,96	624	4,08	5.643	3,62	5.339	3,60
EU	423	3,41	300	4,92	538	4,74	416	4,56	3.924	3,93	3.397	4,10
Drittländer	55	4,69	285	2,60	298	2,54	208	3,11	1.719	2,89	1.942	2,73
Krabben, zubereitet	132	12,55	179	8,08	134	10,37	199	7,67	1.281	9,62	1.863	7,74
EU	130	12,47	166	8,28	133	10,31	197	7,65	1.232	9,67	1.794	7,83
Drittländer	1	19,29	13	5,44	1	16,92	2	10,00	50	8,30	70	5,47
Räucherlachs	1.469	12,03	2.338	10,75	641	10,68	2.993	10,56	16.648	12,24	23.404	10,44
EU	1.422	11,99	2.243	10,85	613	10,53	2.921	10,57	15.863	12,24	22.863	10,44
Drittländer	47	13,15	95	8,39	27	14,21	72	10,06	784	12,25	542	10,63
Forellen, geräuchert	469	8,67	521	8,57	586	8,60	635	8,98	5.518	9,29	4.400	8,89
EU	386	8,83	388	8,83	441	8,87	539	9,18	4.470	9,63	3.583	9,16
Drittländer	83	7,94	132	7,78	146	7,78	96	7,86	1.048	7,86	817	7,70

1) ohne Heringsfilets, roh, paniert, gefroren

Quelle: Statistisches Bundesamt, Wiesbaden

AUSFUHR VON FISCHEREIERZEUGNISSEN AUS DER BUNDESREPUBLIK DEUTSCHLAND
- PRODUKTGEWICHT-

TABELLE 9

BLE -523-	Berichtsmonat		Vorjahresmonat		Vormonat		Vorjahresmonat		Fortschreibung			
	AUGUST 2014		AUGUST 2013		JULI 2014		JULI 2013		01.01. -31.08.14		01.01.- 31.08.13	
	T	EUR/KG	T	EUR/KG	T	EUR/KG	T	EUR/KG	T	EUR/KG	T	EUR/KG
INSGESAMT 1)	57.566	2,50	49.744	3,03	33.259	3,72	32.321	4,02	366.102	3,08	329.348	3,30
EU	52.601	2,41	44.027	3,03	28.635	3,72	28.032	4,06	337.995	2,99	303.327	3,23
Drittländer	4.965	3,49	5.717	3,05	4.624	3,74	4.289	3,78	28.108	4,18	26.021	4,12
SEEFISCHE frisch	3.829	2,84	4.457	2,94	4.011	1,64	1.109	4,01	30.141	1,68	30.874	1,77
EU	2.979	3,08	3.881	3,07	3.975	1,58	1.087	3,88	29.140	1,63	30.152	1,72
Drittländer	850	1,98	576	2,11	36	8,85	21	10,61	1.001	3,19	723	3,67
SEEFISCHE ausg. Filets, lebend, frisch	3.697	2,50	4.301	2,68	3.838	1,21	934	2,97	29.125	1,35	29.311	1,42
EU	2.861	2,69	3.735	2,79	3.821	1,16	921	2,87	28.218	1,32	28.679	1,39
Drittländer	837	1,87	566	1,97	16	11,10	13	10,15	907	2,53	632	2,86
SEEFISCHFILET frisch	132	12,26	156	10,20	173	11,33	175	9,58	1.016	10,97	1.563	8,28
EU	118	12,63	145	10,23	153	11,90	166	9,50	922	11,12	1.472	8,22
Drittländer	13	9,02	11	9,71	20	7,00	8	11,34	94	9,51	91	9,35
SEEFISCHE gefroren	8.894	2,36	10.360	2,28	7.499	2,39	8.439	2,83	110.831	1,76	100.536	2,05
EU	6.710	2,53	7.362	2,36	4.519	2,90	6.188	3,00	98.712	1,73	88.264	2,03
Drittländer	2.184	1,82	2.998	2,10	2.981	1,61	2.251	2,37	12.118	2,01	12.272	2,26
SEEFISCHE ausg. Filets u. Fleisch, gefr.	5.552	1,55	4.713	1,08	4.256	1,50	3.943	1,85	73.852	0,89	56.680	1,01
EU	3.446	1,47	2.848	0,86	1.427	1,58	1.878	1,45	63.252	0,74	46.803	0,83
Drittländer	2.106	1,69	1.865	1,42	2.830	1,47	2.065	2,21	10.600	1,74	9.877	1,84
SEEFISCHFLEISCH gefroren	210	2,54	159	1,80	170	1,59	246	1,80	2.182	1,71	1.806	1,87
EU	209	2,53	158	1,78	169	1,58	245	1,79	2.161	1,71	1.797	1,86
Drittländer	2	3,75	2	3,16	1	3,75	1	4,29	22	2,33	8	3,73
SEEFISCHFILET gefroren	3.132	3,77	5.488	3,33	3.074	3,66	4.250	3,80	34.796	3,63	42.051	3,47
EU	3.055	3,73	4.357	3,36	2.924	3,63	4.066	3,79	33.299	3,62	39.664	3,44
Drittländer	76	5,27	1.131	3,22	150	4,24	185	4,17	1.497	3,92	2.387	3,98

1) Alle Fischereierzeugnisse

Quelle: Statistisches Bundesamt, Wiesbaden

AUSFUHR VON SEEFISCH, FRISCH AUS DER BUNDESREPUBLIK DEUTSCHLAND

TABELLE 9. 1

- PRODUKTGEWICHT-

BLE -523-	Berichtsmonat		Vorjahresmonat		Vormonat		Vorjahresmonat		Fortschreibung			
	AUGUST 2014		AUGUST 2013		JULI 2014		JULI 2013		01.01.-31.08.14		01.01.- 31.08.13	
	T	EUR/KG	T	EUR/KG	T	EUR/KG	T	EUR/KG	T	EUR/KG	T	EUR/KG
SEEFISCHE ausg. Filets, lebend, frisch	3.697	2,50	4.301	2,68	3.838	1,21	934	2,97	29.125	1,35	29.311	1,42
EU	2.861	2,69	3.735	2,79	3.821	1,16	921	2,87	28.218	1,32	28.679	1,39
Drittländer	837	1,87	566	1,97	16	11,10	13	10,15	907	2,53	632	2,86
Kabeljau frisch	1.372	2,35	1.168	2,51	704	2,36	446	2,49	4.755	2,18	3.724	2,30
EU	623	3,07	623	3,16	704	2,36	446	2,49	4.000	2,26	3.177	2,39
Drittländer	750	1,75	544	1,76					755	1,77	547	1,78
Köhler frisch	936	1,34	837	1,20	297	1,41	82	1,09	3.863	1,31	5.228	1,12
EU	926	1,34	837	1,20	297	1,41	82	1,09	3.853	1,31	5.228	1,12
Drittländer	11	1,30							11	1,30		
Rotbarsch frisch	52	1,59	3	4,12	1	4,62	1	4,29	61	1,86	73	2,80
EU	1	3,33	3	4,12	1	4,62	1	4,29	9	3,52	73	2,80
Drittländer	52	1,57							52	1,57		
Schellfisch frisch	192	1,69	188	1,61	127	1,60	21	1,27	677	1,82	658	1,61
EU	188	1,69	184	1,63	127	1,60	21	1,27	673	1,82	654	1,62
Drittländer	4	1,82	5	0,87					4	1,82	5	0,87
Scholle frisch	419	1,12	810	1,19	350	1,04	136	1,18	2.694	1,09	2.449	1,19
EU	419	1,12	810	1,19	350	1,04	136	1,18	2.694	1,09	2.449	1,19
Drittländer									0	.	1	6,00
SEEFISCHFILET frisch	132	12,26	156	10,20	173	11,33	175	9,58	1.016	10,97	1.563	8,28
EU	118	12,63	145	10,23	153	11,90	166	9,50	922	11,12	1.472	8,22
Drittländer	13	9,02	11	9,71	20	7,00	8	11,34	94	9,51	91	9,35
Kabeljaufilet frisch	54	10,32	58	9,34	89	8,92	66	8,88	404	8,56	479	8,20
EU	44	11,06	51	9,49	72	9,68	60	8,84	331	8,71	406	8,17
Drittländer	10	7,21	7	8,36	17	5,68	6	9,29	73	7,90	73	8,36
Köhlerfilet frisch	2	6,88	4	6,10	3	6,07	5	5,56	20	6,12	37	5,48
EU	2	6,88	4	6,05	3	6,07	5	5,58	20	6,12	36	5,46
Drittländer			0	.			0	.			2	5,88
Rotbarschfilet frisch	8	5,87	7	6,39	9	6,67	11	6,31	55	6,19	57	6,29
EU	8	5,87	7	6,34	9	6,67	11	6,31	55	6,21	57	6,28
Drittländer			0	.					0	.	0	.

Quelle: Statistisches Bundesamt, Wiesbaden

AUSFUHR VON SEEFISCH, GEFROREN AUS DER BUNDESREPUBLIK DEUTSCHLAND
- PRODUKTGEWICHT-

TABELLE 9. 2

BLE -523-	Berichtsmonat		Vorjahresmonat		Vormonat		Vorjahresmonat		Fortschreibung			
	AUGUST 2014		AUGUST 2013		JULI 2014		JULI 2013		01.01. -31.08.14		01.01.- 31.08.13	
	T	EUR/KG	T	EUR/KG	T	EUR/KG	T	EUR/KG	T	EUR/KG	T	EUR/KG
SEEFISCHE ausg. Filets u. Fleisch, gefr.	5.552	1,55	4.713	1,08	4.256	1,50	3.943	1,85	73.852	0,89	56.680	1,01
EU	3.446	1,47	2.848	0,86	1.427	1,58	1.878	1,45	63.252	0,74	46.803	0,83
Drittländer	2.106	1,69	1.865	1,42	2.830	1,47	2.065	2,21	10.600	1,74	9.877	1,84
Kabeljau gefroren	229	2,74	185	2,61	138	3,01	384	2,05	2.447	2,48	2.349	2,20
EU	229	2,74	182	2,58	138	3,01	186	2,51	2.446	2,48	1.647	2,40
Drittländer			3	4,67			198	1,62	1	4,17	702	1,73
Köhler gefroren	7	1,78			2	1,00			13	1,57	16	1,78
EU	7	1,78			2	1,00			13	1,57	15	1,71
Drittländer											1	2,73
Rotbarsch gefroren	649	1,83	7	3,10	18	3,03	769	1,58	1.789	2,11	1.568	2,18
EU	58	2,61	7	3,14	7	2,88	85	2,13	358	2,44	318	2,93
Drittländer	592	1,75	0	.	10	3,14	685	1,51	1.431	2,03	1.250	1,99
Schw. Heilbutt gefroren	372	4,97	492	3,90	590	4,25	654	4,31	2.513	4,44	2.473	4,31
EU	9	6,06	12	6,92	15	5,10	7	5,77	298	5,25	183	5,24
Drittländer	363	4,94	480	3,83	575	4,22	647	4,29	2.215	4,33	2.290	4,23
Makrelen gefroren	626	1,13	613	1,16	1.437	1,35	708	1,39	25.027	0,96	16.236	1,14
EU	545	1,15	612	1,16	888	1,43	654	1,41	23.129	0,94	15.934	1,14
Drittländer	81	1,02	1	2,86	549	1,22	54	1,21	1.897	1,25	302	1,38
Holzmakrele gefroren	420	0,80	2	2,00	108	1,49	48	1,26	19.868	0,32	13.922	0,49
EU	216	0,48			2	1,82	46	1,18	19.397	0,29	13.598	0,46
Drittländer	204	1,14	2	2,00	106	1,49	2	3,00	471	1,33	324	1,60
Blauer Wittling gefroren	981	0,43	2.766	0,46	1.684	0,45	1.158	0,56	17.875	0,36	17.106	0,36
EU	124	0,31	1.403	0,37	306	0,43	708	0,54	13.985	0,32	13.410	0,30
Drittländer	857	0,45	1.363	0,55	1.378	0,46	450	0,57	3.891	0,47	3.696	0,57

Quelle: Statistisches Bundesamt, Wiesbaden

AUSFUHR VON SEEFISCHFLEISCH, GEFROREN AUS DER BUNDESREPUBLIK DEUTSCHLAND

TABELLE 9. 3

- PRODUKTGEWICHT-

BLE -523-	Berichtsmonat		Vorjahresmonat		Vormonat		Vorjahresmonat		Fortschreibung			
	AUGUST 2014		AUGUST 2013		JULI 2014		JULI 2013		01.01.-31.08.14		01.01.-31.08.13	
	T	EUR/KG	T	EUR/KG	T	EUR/KG	T	EUR/KG	T	EUR/KG	T	EUR/KG
SEEFISCHFLEISCH gefroren	210	2,54	159	1,80	170	1,59	246	1,80	2.182	1,71	1.806	1,87
EU	209	2,53	158	1,78	169	1,58	245	1,79	2.161	1,71	1.797	1,86
Drittländer	2	3,75	2	3,16	1	3,75	1	4,29	22	2,33	8	3,73
Kabeljaufleisch gefroren	93	3,48	1	2,73	14	1,33	25	1,50	389	1,77	72	1,57
EU	93	3,48	0	.	14	1,33	24	1,40	386	1,76	71	1,51
Drittländer			1	3,33			1	6,00	3	3,70	1	4,29
Köhlerfleisch gefroren							86	1,80	319	1,62	225	1,80
EU							86	1,80	319	1,62	225	1,80
Drittländer												
Paz. Pollackfleisch gefroren	98	1,32	137	1,52	139	1,41	113	1,51	1.167	1,38	1.115	1,51
EU	98	1,32	137	1,52	139	1,41	113	1,51	1.167	1,38	1.115	1,51
Drittländer												
Seehechtfleisch gefroren	9	3,09	14	3,12	12	3,03	16	3,14	187	2,91	206	3,06
EU	9	3,09	14	3,12	12	3,03	15	3,12	187	2,91	205	3,06
Drittländer							1	4,00			1	4,00

Quelle: Statistisches Bundesamt, Wiesbaden

AUSFUHR VON SEEFISCHFILET, GEFROREN AUS DER BUNDESREPUBLIK DEUTSCHLAND
- PRODUKTGEWICHT-

TABELLE 9. 4

BLE -523-	Berichtsmonat		Vorjahresmonat		Vormonat		Vorjahresmonat		Fortschreibung			
	AUGUST 2014		AUGUST 2013		JULI 2014		JULI 2013		01.01. -31.08.14		01.01.- 31.08.13	
	T	EUR/KG	T	EUR/KG	T	EUR/KG	T	EUR/KG	T	EUR/KG	T	EUR/KG
SEEFISCHFILET gefroren	3.132	3,77	5.488	3,33	3.074	3,66	4.250	3,80	34.796	3,63	42.051	3,47
EU	3.055	3,73	4.357	3,36	2.924	3,63	4.066	3,79	33.299	3,62	39.664	3,44
Drittländer	76	5,27	1.131	3,22	150	4,24	185	4,17	1.497	3,92	2.387	3,98
Kabeljaufilet gefroren	732	4,57	1.430	3,92	761	4,36	1.061	4,84	8.175	4,45	9.935	4,46
EU	722	4,56	836	4,54	751	4,35	1.021	4,83	8.010	4,43	9.039	4,51
Drittländer	10	4,95	595	3,06	10	5,05	40	4,90	164	5,51	896	3,88
Köhlerfilet gefroren	141	3,50	297	3,28	194	3,58	183	3,44	2.286	3,45	2.316	3,53
EU	138	3,52	269	3,33	141	3,52	106	3,75	1.906	3,48	1.956	3,59
Drittländer	3	2,58	29	2,80	52	3,74	77	3,00	380	3,32	360	3,20
Rotbarschfilet gefroren	32	3,77	36	3,51	40	4,14	25	4,78	718	2,91	449	3,92
EU	29	3,79	22	4,38	36	4,19	23	4,87	310	4,20	314	4,67
Drittländer	3	3,55	14	2,17	4	3,72	2	3,68	408	1,92	135	2,19
Paz. Pollackfilet gefroren	1.678	2,54	2.656	2,53	1.442	2,69	2.177	2,68	17.968	2,59	22.696	2,62
EU	1.657	2,53	2.629	2,52	1.422	2,69	2.155	2,67	17.791	2,58	22.476	2,61
Drittländer	21	3,30	27	3,49	20	3,28	22	3,41	177	3,56	219	3,54
Seehechtfilet gefroren	171	4,24	242	3,96	302	4,15	273	3,79	2.103	3,93	2.399	3,71
EU	166	4,26	235	3,97	297	4,16	268	3,78	2.055	3,93	2.366	3,70
Drittländer	5	3,73	7	3,71	5	3,73	5	4,12	48	3,81	34	4,03
Makrelenfilet gefroren	3	6,15	3	5,38	4	6,00	7	5,52	96	4,65	74	4,02
EU	2	5,79	2	5,71	4	5,83	6	5,57	92	4,60	68	3,86
Drittländer	1	7,14	1	4,00	0	.	1	5,00	4	5,75	6	5,81

Quelle: Statistisches Bundesamt, Wiesbaden

AUSFUHR VON HERING, FRISCH, GEKÜHLT ODER GEFROREN AUS DER BUNDESREPUBLIK DEUTSCHLAND
- PRODUKTGEWICHT-

TABELLE 9. 5

BLE -523-	Berichtsmonat		Vorjahresmonat		Vormonat		Vorjahresmonat		Fortschreibung			
	AUGUST 2014		AUGUST 2013		JULI 2014		JULI 2013		01.01. -31.08.14		01.01.- 31.08.13	
	T	EUR/KG	T	EUR/KG	T	EUR/KG	T	EUR/KG	T	EUR/KG	T	EUR/KG
HERINGE INSGESAMT 1)	25.397	0,61	14.759	0,79	1.765	2,52	4.008	2,01	60.796	1,13	40.669	1,69
EU	25.018	0,60	13.789	0,74	1.569	2,34	3.323	2,12	56.784	1,08	37.322	1,63
Drittländer	379	1,58	971	1,60	196	4,01	685	1,46	4.012	1,87	3.347	2,30
Heringe frisch:	4	1,86	62	1,44	4	2,00	29	1,74	2.410	0,27	3.667	0,49
EU	4	1,86	62	1,44	4	2,00	29	1,74	2.410	0,27	3.667	0,49
Drittländer												
Heringe ausg. Fleisch u. Filets, frisch	0	0,00	0	.	0	.	0	.	2.297	0,18	3.473	0,42
EU	0	0,00	0	.	0	.	0	.	2.297	0,18	3.473	0,42
Drittländer												
Heringsfleisch frisch	4	2,00	62	1,45	3	2,12	29	1,74	112	1,99	195	1,73
EU	4	2,00	62	1,45	3	2,12	29	1,74	112	1,99	195	1,73
Drittländer												
Heringe gefroren:	23.459	0,46	12.600	0,46	424	1,36	2.125	1,25	42.195	0,62	21.219	0,94
EU	23.198	0,46	11.826	0,44	415	1,36	1.597	1,44	39.603	0,62	19.260	0,95
Drittländer	261	0,45	775	0,80	9	1,70	529	0,66	2.593	0,57	1.959	0,78
Heringe ausg. Fleisch u. Filets, gefr.	22.800	0,42	12.088	0,41	58	0,79	1.372	0,70	36.725	0,45	15.443	0,49
EU	22.540	0,42	11.314	0,38	58	0,79	844	0,73	34.145	0,44	13.488	0,45
Drittländer	260	0,45	774	0,79	0	.	528	0,66	2.580	0,56	1.955	0,77
Heringsfleisch gefroren	127	1,25	138	1,80	141	1,29	134	2,00	1.440	1,46	1.333	1,89
EU	127	1,25	138	1,80	132	1,27	134	2,00	1.430	1,46	1.332	1,89
Drittländer	0	0,00	0	.	9	1,59	0	.	9	1,60	1	1,25
Heringsfilet gefroren	532	1,70	374	1,76	225	1,56	619	2,29	4.031	1,82	4.443	2,21
EU	532	1,70	373	1,75	225	1,55	619	2,29	4.028	1,82	4.440	2,21
Drittländer	0	5,00	1	8,33	1	4,00	0	.	3	5,15	4	6,86

1) Alle Heringserzeugnisse

Quelle: Statistisches Bundesamt, Wiesbaden

AUSFUHR VON SÜSSWASSERFISCHEN AUS DER BUNDESREPUBLIK DEUTSCHLAND

TABELLE 9.6

- PRODUKTGEWICHT -

BLE -523-	Berichtsmonat		Vorjahresmonat		Vormonat		Vorjahresmonat		Fortschreibung			
	AUGUST 2014		AUGUST 2013		JULI 2014		JULI 2013		01.01.-31.08.14		01.01.- 31.08.13	
	T	EUR/KG	T	EUR/KG	T	EUR/KG	T	EUR/KG	T	EUR/KG	T	EUR/KG
SÜSSWASSERFISCHE INSG.	4.796	7,07	4.780	7,14	4.094	7,43	4.524	7,50	38.566	7,62	36.603	7,22
EU	4.259	6,71	4.482	6,93	3.489	6,96	4.141	7,26	34.961	7,29	34.082	6,94
Drittländer	537	9,88	297	10,37	605	10,13	383	10,09	3.605	10,84	2.521	10,92
LACHSE	3.649	7,43	3.586	7,52	2.794	8,20	3.274	8,38	29.341	8,14	26.451	7,88
EU	3.193	7,06	3.403	7,30	2.289	7,74	3.023	8,14	26.479	7,82	24.784	7,61
Drittländer	457	10,00	183	11,70	505	10,29	251	11,38	2.862	11,09	1.667	11,80
Lachse, ausg. Filet, frisch	1.236	4,72	1.628	5,15	894	5,41	1.167	5,79	10.845	5,43	10.736	5,42
EU	1.221	4,69	1.625	5,15	873	5,38	1.165	5,79	10.743	5,42	10.711	5,42
Drittländer	15	6,60	3	7,67	21	6,50	3	7,60	102	6,89	25	7,43
Lachsfilet frisch	591	7,55	386	8,37	400	8,80	313	9,36	3.868	8,20	2.488	8,54
EU	467	7,09	377	8,24	238	8,35	285	9,16	3.172	7,84	2.395	8,36
Drittländer	124	9,29	9	13,96	162	9,47	28	11,43	696	9,81	92	13,11
Lachse, ausg. Filet, gefroren	22	5,25	17	5,92	32	2,90	102	4,63	488	4,91	434	5,65
EU	16	4,84	9	5,32	31	2,67	94	4,53	431	4,70	321	5,13
Drittländer	7	6,21	8	6,63	2	7,06	8	5,84	58	6,47	113	7,13
Lachsfilet gefroren	612	9,12	515	7,46	689	8,87	518	8,34	5.252	8,83	4.297	8,11
EU	441	9,38	473	7,34	542	8,97	469	8,57	4.566	8,82	4.071	8,08
Drittländer	170	8,45	42	8,80	146	8,50	49	6,20	686	8,91	226	8,67
"andere" Süßwasserfische, Filet, frisch 1)	113	6,70	153	6,12	266	5,68	118	7,10	1.157	6,67	956	6,84
EU	107	6,00	135	5,54	261	5,44	106	6,80	1.099	6,07	849	6,00
Drittländer	7	17,88	18	10,57	5	18,20	13	9,61	58	17,87	107	13,57
"andere" Süßwasserfische, Filet, gefroren 2)	308	8,11	281	8,07	237	8,01	239	7,79	2.073	8,04	2.037	7,03
EU	303	8,08	270	8,02	230	7,95	213	7,63	2.012	7,97	1.936	6,92
Drittländer	5	9,80	12	9,15	7	10,29	25	9,17	61	10,31	101	9,20

1) Waren des KN-Codes

2) Waren des KN-Codes

Quelle: Statistisches Bundesamt, Wiesbaden

AUSFUHR AUSGEWÄHLTER FISCHINDUSTRIELLER FERTIGERZEUGNISSE AUS DER BUNDESREPUBLIK DEUTSCHLAND
- PRODUKTGEWICHT-

TABELLE 9. 7

BLE -523-	Berichtsmonat		Vorjahresmonat		Vormonat		Vorjahresmonat		Fortschreibung			
	AUGUST 2014		AUGUST 2013		JULI 2014		JULI 2013		01.01. -31.08.14		01.01.- 31.08.13	
	T	EUR/KG	T	EUR/KG	T	EUR/KG	T	EUR/KG	T	EUR/KG	T	EUR/KG
Heringskonserven und Halbfabrikate	1.917	2,54	2.078	2,77	1.326	2,89	1.827	2,89	16.051	2,59	15.580	2,98
EU	1.799	2,44	1.882	2,55	1.140	2,68	1.670	2,77	14.636	2,43	14.194	2,83
Drittländer	118	4,09	196	4,79	186	4,14	156	4,12	1.415	4,25	1.386	4,46
Thunfisch- und Bonitenkonserven	1.008	4,03	945	4,39	1.035	3,90	760	4,93	7.699	4,21	7.221	4,42
EU	971	3,90	909	4,22	993	3,77	722	4,77	7.403	4,08	6.953	4,28
Drittländer	38	7,23	37	8,50	42	7,02	38	8,03	295	7,45	268	8,10
Sardinenkonserven	185	2,67	234	2,96	183	2,90	77	4,19	1.505	2,84	1.334	3,09
EU	172	2,52	223	2,83	171	2,81	56	3,87	1.414	2,70	1.241	2,93
Drittländer	13	4,66	11	5,40	11	4,34	21	5,02	91	5,01	94	5,23
Tiefgefrorene, panierte Fischfilets 1)	4.929	3,36	4.995	3,39	5.107	3,25	4.731	3,28	42.193	3,33	42.240	3,31
EU	4.632	3,31	4.686	3,37	4.841	3,20	4.462	3,19	39.999	3,28	40.039	3,26
Drittländer	298	4,18	309	3,72	266	4,11	269	4,86	2.195	4,18	2.201	4,24
Andere Krebstiere, zuber. (inkl. Hummer)	369	12,66	427	9,82	441	9,83	457	10,68	2.940	11,46	3.235	10,10
EU	285	12,77	392	9,62	382	9,33	385	10,51	2.505	11,28	2.830	9,93
Drittländer	84	12,29	35	12,14	59	13,12	73	11,55	434	12,47	405	11,26
Weichtiere, zubereitet	219	3,65	327	3,16	215	3,77	367	2,89	1.840	3,53	2.939	2,91
EU	204	3,53	309	2,93	185	3,32	352	2,80	1.631	3,37	2.819	2,78
Drittländer	16	5,23	19	6,94	30	6,58	15	4,93	209	4,79	120	5,90
Krabben, zubereitet	23	8,14	59	7,74	30	6,97	36	6,57	295	6,56	338	6,42
EU	22	7,84	54	7,50	30	6,81	34	6,25	289	6,41	315	6,19
Drittländer	0	.	4	10,68	0	.	3	10,80	6	13,33	23	9,44
Räucherlachs	557	11,46	733	12,18	485	12,61	754	12,89	5.809	12,88	5.751	11,96
EU	451	10,73	642	11,95	351	12,07	626	12,68	4.879	12,49	4.785	11,67
Drittländer	106	14,55	91	13,80	133	14,04	128	13,95	930	14,89	966	13,38
Forellen, geräuchert	48	10,57	63	10,49	39	10,85	43	11,27	479	10,46	356	10,93
EU	43	10,39	51	10,08	34	10,71	40	10,99	425	10,30	318	10,75
Drittländer	5	12,22	12	12,29	5	11,88	3	14,84	55	11,65	39	12,47

1) ohne Heringsfilets, roh, paniert, gefroren

Quelle: Statistisches Bundesamt, Wiesbaden

Fänge deutscher Fischereifahrzeuge

Angaben in Tonnen Fanggewicht

Hinweis: Längenangaben der Fischereifahrzeuge in Meter über alles

Aal

Fanggebiet	Zone	Große Hochsee- seefischerei	Kleine Hochsee- und Küstenfischerei			Gesamt
			ab 20,0 m	10,0 bis 19,99m	bis 9,99 m	
III	EG			7		7
IV EG	EG				37	37
Gesamt:		0	0	7	37	44

Blauer Wittling

Fanggebiet	Zone	Große Hochsee- seefischerei	Kleine Hochsee- und Küstenfischerei			Gesamt
			ab 20,0 m	10,0 bis 19,99m	bis 9,99 m	
Spitzbergen	NSP					0
II a	A					0
II a, III, IV (EG) (Nordsee)	EG	2.627				2.627
Vb, VI, VII	EG	18.089				18.089
VIII a, b, d	EG					0
VIII e (w estliche Biskaya)	EG					0
XII	EG					0
Faröer	FAR	3.744				3.744
Norw egen nördl. 62 ° N, Jan Mayen	NN					0
I, VI, VII, XII, XIV	A					0
Grönland XIV, V, XII	GD					0
Gesamt:		24.460	0	0	0	24.460

Plattfische unsortiert außer Scholle und Seezunge

Fanggebiet	Zone	Große Hochsee- seefischerei	Kleine Hochsee- und Küstenfischerei			Gesamt
			ab 20,0 m	10,0 bis 19,99m	bis 9,99 m	
II a, III, IV (EG) (Nordsee)	EG		40	3	1	44
III	EG					0
IV (alle Zonen)	EG					0
Gesamt		0	40	3	0	44

Flunder/ Strubbutt

Fanggebiet	Zone	Große Hochsee- seefischerei	Kleine Hochsee- und Küstenfischerei			Gesamt
			ab 20,0 m	10,0 bis 19,99m	bis 9,99 m	
III	EG		477	348	209	1.034
IV (alle Zonen)	EG		26	2		28
Gesamt:		0	503	350	209	1.062

Garnelen

Fanggebiet	Zone	Große Hochsee- seefischerei	Kleine Hochsee- und Küstenfischerei			Gesamt
			ab 20,0 m	10,0 bis 19,99m	bis 9,99 m	
III	EG				1	1
IV (alle Zonen)	EG		1.366	7.790	45	9.201
XII	A					
NAFO außerh. nationaler Gew ässer 3L	NF					0
Gesamt:		0	1.366	7.790	46	9.202

Goldlachs (Glasauge)

Fanggebiet	Zone	Große Hochsee- seefischerei	Kleine Hochsee- und Küstenfischerei			Gesamt
			ab 20,0 m	10,0 bis 19,99m	bis 9,99 m	
II a (EG), IV (alle Zonen)	EG	323				323
V	EG	94				94
VI, VII	EG	959				959
Island	IS					0
Faröer	FRO	19				19
Gesamt:		1.395	0	0	0	1.395

Grenadier

Fanggebiet	Zone	Große Hochseefischerei	Kleine Hochsee- und Küstenfischerei			Gesamt
			ab 20,0 m	10,0 bis 19,99m	bis 9,99 m	
Grönland XIV, V, XII	GD	22	5			27
Grönland NAFO-1	NFGD	3				3
VII	EG					0
Gesamt:		25	5	0	0	30

Hai

Fanggebiet	Zone	Große Hochseefischerei	Kleine Hochsee- und Küstenfischerei			Gesamt
			ab 20,0 m	10,0 bis 19,99m	bis 9,99 m	
II a (EG), IV (alle Zonen)	EG					0
V EG	EG					0
VI EG	EG					0
VII EG	EG					0
VIII EG	EG					0
Island	IS					0
XII	A					0
Grönland XIV, V, XII	GD					0
Gesamt:		0	0	0	0	0

Hering

Fanggebiet	Zone	Große Hochseefischerei	Kleine Hochsee- und Küstenfischerei			Gesamt
			ab 20,0 m	10,0 bis 19,99m	bis 9,99 m	
Spitzbergen	NSP					0
I, II (einschl. Norwegen)	EG					0
Norwegen nördl. 62 ° N, Jan Mayen	NJM					0
III b, c, d (Ostsee)	EG		4.686	4.142	1.693	10.521
IIIa (Skagerak und Kattegat)	EG					0
IVa, IV b (alle Zonen)	EG	23.290	1.600			24.890
IVc, VII d	EG					0
V b (EG), VI a Nord, VI b	EG	3.354				3.354
VII d-k	EG					0
II a	A					0
Gesamt:		26.644	6.286	4.142	1.693	38.765

Holzmakrele

Fanggebiet	Zone	Große Hochseefischerei	Kleine Hochsee- und Küstenfischerei			Gesamt
			ab 20,0 m	10,0 bis 19,99m	bis 9,99 m	
II a, IV (EG) (Nordsee)	EG	1	1			2
V b, VI, VII, VIII a, b, d, e	EG	12.679				12.679
III b, c, d (Ostsee)	EG			256		256
Mauretanien	MRT	210				210
Marokko	MAR					
südpazifischer Ozean	A	8.592				
Gesamt		21.482	1	256	0	21.739

Kabeljau

Fanggebiet	Zone	Große Hochsee- seefischerei	Kleine Hochsee- und Küstenfischerei			Gesamt
			ab 20,0 m	10,0 bis 19,99m	bis 9,99 m	
III a Nord (Skagerrak) (alle Zonen)	EG		69			69
III a Süd (Kattegat)	EG					0
III b, c, d (EG) (Ostsee)	EG		1.598	1.539	356	3.493
IIa (EG), IV (alle Zonen) (Nordsee)	EG		1.716	26		1742
(dav. Norw.)			(1.028)			(1.028)
Vb,VI	EG	3				3
(dav. V b, VI a)						()
I, II	A					0
NAFO außerh. nationaler Gewässer 2J/2K	NF					0
NAFO außerh. nationaler Gewässer 3NO	NF					0
NAFO außerh. nationaler Gewässer 3M	NF					0
Farøer (Quote gemeinsam mit Schellfisch)	FAR					0
Norwegen nördl. 62 ° N, Jan Mayen	NN	567				567
Spitzbergen	NSP	2.743				2743
Grönland XIV, V, XII	GD	1.947				1947
Grönland NAFO-1	NFGD					0
Island V	IS					0
Gesamt:		5.260	3.383	1.565	356	10.564

Kaisergranat

Fanggebiet	Zone	Große Hochsee- seefischerei	Kleine Hochsee- und Küstenfischerei			Gesamt
			ab 20,0 m	10,0 bis 19,99m	bis 9,99 m	
IIIa, III b, c, d (EG)	EG					0
II a, IV (EG) (Nordsee)	EG		312			312
VI EG	EG					0
Gesamt:		0	312	0	0	312

Katfisch

Fanggebiet	Zone	Große Hochsee- seefischerei	Kleine Hochsee- und Küstenfischerei			Gesamt
			ab 20,0 m	10,0 bis 19,99m	bis 9,99 m	
IIa (EG), III, IV (alle Zonen)	EG		20			20
Spitzbergen	NSP	119				119
Norwegen nördl. 62 ° N, Jan Mayen	NN					0
Grönland XIV, V, XII	GD	18				18
Island	IS					0
Grönland NAFO-1	NFGD					0
Gesamt		137	20	0	0	157

Knurrhahn

Fanggebiet	Zone	Große Hochsee- seefischerei	Kleine Hochsee- und Küstenfischerei			Gesamt
			ab 20,0 m	10,0 bis 19,99m	bis 9,99 m	
IV (alle Zonen)	EG		53	3		56
III a	EG					0
Gesamt:		0	53	3	0	56

Lachs

Fanggebiet	Zone	Große Hochsee- seefischerei	Kleine Hochsee- und Küstenfischerei			Gesamt
			ab 20,0 m	10,0 bis 19,99m	bis 9,99 m	
III b, c, d (EG) (Ostsee) (Anzahl)						0
III b, c, d (EG) (Ostsee) (Gewicht in t.)	EG				1	1
Gesamt:		0	0	0	1	1

Leng

Fanggebiet	Zone	Große Hochsee- seefischerei	Kleine Hochsee- und Küstenfischerei			Gesamt
			ab 20,0 m	10,0 bis 19,99m	bis 9,99 m	
II a EG	EG		2			2
IV (alle Zonen)	EG		50			50
III, V, VI (EG)	EG					0
VII (EG)	EG					0
Farøer	FAR					0
Norwegen nördl. 62 ° N, Jan Mayen	NN	6				6
Grönland XIV, V, XII	GD	6				6
Gesamt		12	52	0	0	64

Limande

Fanggebiet	Zone	Große Hoch-seefischerei	Kleine Hochsee- und Küstenfischerei			Gesamt
			ab 20,0 m	10,0 bis 19,99m	bis 9,99 m	
III	EG		5			5
IV (alle Zonen)	EG		50			50
Gesamt:		0	55	0	0	55

Lumb

Fanggebiet	Zone	Große Hoch-seefischerei	Kleine Hochsee- und Küstenfischerei			Gesamt
			ab 20,0 m	10,0 bis 19,99m	bis 9,99 m	
V EG, VI, VII	EG					0
Ila (EG), IV (alle Zonen)	EG		3			3
Faröer	FAR					0
Gesamt:		0	3	0	0	3

Makrele

Fanggebiet	Zone	Große Hoch-seefischerei	Kleine Hochsee- und Küstenfischerei			Gesamt
			ab 20,0 m	10,0 bis 19,99m	bis 9,99 m	
II (ohne EG) V b, VI, VII, VIII a, b, d, e,	EG	23.409				23.409
VIII c	EG					0
Ila (EG), III, IV (alle Zonen)	EG	150	1		2	153
Mauretanien	MRT	120				120
Marokko	MAR					0
südpazifischer Ozean	A					0
Gesamt:		23.679	1	0	2	23.682

Miesmuscheln

Fanggebiet	Zone	Große Hoch-seefischerei	Kleine Hochsee- und Küstenfischerei			Gesamt
			ab 20,0 m	10,0 bis 19,99m	bis 9,99 m	
III	EG					0
IV (alle Zonen)	EG		2.400			2400
VIII c	EG					0
Gesamt:		0	2.400	0	0	2.400

Pilchard

Fanggebiet	Zone	Große Hoch-seefischerei	Kleine Hochsee- und Küstenfischerei			Gesamt
			ab 20,0 m	10,0 bis 19,99m	bis 9,99 m	
Mauretanien	MAU					0
Marokko	MAR					0
VI, VII, VIII	EG					0
Gesamt:		0	0	0	0	0

Pollack

Fanggebiet	Zone	Große Hoch-seefischerei	Kleine Hochsee- und Küstenfischerei			Gesamt
			ab 20,0 m	10,0 bis 19,99m	bis 9,99 m	
II a (EG), IV (alle Zonen)	EG		99	3		102
III	EG		5			5
VI	EG					0
Norwegen nördl. 62 ° N, Jan Mayen	NN					0
Gesamt		0	104	3	0	107

Rochen

Fanggebiet	Zone	Große Hoch-seefischerei	Kleine Hochsee- und Küstenfischerei			Gesamt
			ab 20,0 m	10,0 bis 19,99m	bis 9,99 m	
II a (EG), IV (alle Zonen)	EG	2	26	1		29
V b, VI, VII	EG					0
Grönland XIV, V, XII (pelagisch)	GD					0
Island	IS					0
Gesamt		2	26	1	0	29

Rotbarsch

Fanggebiet	Zone	Große Hochsee- seefischerei	Kleine Hochsee- und Küstenfischerei			Gesamt
			ab 20,0 m	10,0 bis 19,99m	bis 9,99 m	
II a (EG)	EG		1			1
II a	A					0
IV (alle Zonen)	EG		1			1
VI EG	EG					0
VII	EG					0
XII, XIV, V	A	890				890
Faröer	FAR					0
Grönland NAFO-1	NFGD	3				3
Grönland XIV, V, XII (Grund.)	GD	1.526				1.526
Grönland XIV, V, XII (pelagisch)	GD					0
NAFO außerh. nationaler Gewässer	A					0
Norwegen nördl. 62° N, Jan Mayen	NN	1				1
Spitzbergen	NSP	23	14			37
Gesamt:		2.443	16	0	0	2.459

Rotzunge

Fanggebiet	Zone	Große Hochsee- seefischerei	Kleine Hochsee- und Küstenfischerei			Gesamt
			ab 20,0 m	10,0 bis 19,99m	bis 9,99 m	
IV	EG		5			5
IV	N					0
III	EG					0
Gesamt:		0	5	0	0	5

Sardinella

Fanggebiet	Zone	Große Hochsee- seefischerei	Kleine Hochsee- und Küstenfischerei			Gesamt
			ab 20,0 m	10,0 bis 19,99m	bis 9,99 m	
IIIa; III b, c, d	EG			38		38
Mauretania	MRT	2.186				2.186
Marokko	MAR					0
Gesamt:		2.186	0	38	0	2.224

Scharbe/ Rauhe Scharbe

Fanggebiet	Zone	Große Hochsee- seefischerei	Kleine Hochsee- und Küstenfischerei			Gesamt
			ab 20,0 m	10,0 bis 19,99m	bis 9,99 m	
IIIa; III b, c, d (Ostsee)	EG		135	292	26	453
IV (alle Zonen)	EG		243	5		248
VII	EG					0
Island	IS					0
Spitzbergen	NSP	45				45
Gesamt:		45	378	297	26	746

Schellfisch

Fanggebiet	Zone	Große Hochsee- seefischerei	Kleine Hochsee- und Küstenfischerei			Gesamt
			ab 20,0 m	10,0 bis 19,99m	bis 9,99 m	
IIIa (alle Zonen); III b, c, d (Ostsee)	EG		83	1		84
IIa (EG), IV (alle Zonen) (Nordsee)	EG		554	2		556
(dav. Norw.)			(215)			(215)
Vb, VI	EG					0
(dav. Vb, VIa)						0
Faröer	FAR					0
Norwegen nördl. 62° N, Jan Mayen	NN	33				33
Grönland XIV, V, XII	GD	10				10
Spitzbergen	NSP	65				65
Gesamt:		108	637	3	0	748

Scholle

Fanggebiet	Zone	Große Hochsee- seefischerei	Kleine Hochsee- und Küstenfischerei			Gesamt
			ab 20,0 m	10,0 bis 19,99m	bis 9,99 m	
III a Nord (Skagerrak)	EG		12			12
III a Süd (Kattegat)	EG					0
III b, c, d (Ostsee)	EG		53	141	44	238
IIa (EG), IV (alle Zonen) (Nordsee)	EG		3.090	30		3.120
(dav. Norw.)			(10)			(10)
Gesamt:		0	3.165	171	44	3.370

Schwarzer/ Weißer Heilbutt

Fanggebiet	Zone	Große Hochsee- seefischerei	Kleine Hochsee- und Küstenfischerei			Gesamt
			ab 20,0 m	10,0 bis 19,99m	bis 9,99 m	
Grönland XIV, V, XII	GD	2.658				2.658
Grönland NAFO-1	NFGD	1232				1.232
Norwegen nördl. 62 ° N, Jan Mayen	NN					0
Spitzbergen	NSP	17				17
IV (alle Zonen)	EG	472				472
Gesamt		4.379	0	0	0	4.379

Seelachs

Fanggebiet	Zone	Große Hochsee- seefischerei	Kleine Hochsee- und Küstenfischerei			Gesamt
			ab 20,0 m	10,0 bis 19,99m	bis 9,99 m	
IIa (EG), III, IV (alle Zonen)	EG		5.862	12	8	5.882
(dav. Norw.)			(4.171)			(4.171)
Vb, VI	EG					0
Faröer	FAR					0
Norwegen nördl. 62 ° N, Jan Mayen	NN	95				95
Spitzbergen	NSP	1				1
Grönland XIV, V, XII	GD	38				38
Island	IS					0
Grönland XIV, V, XII	GD					0
Südpazifischer Ozean	A					0
Gesamt:		134	5.862	12	8	6.016

Seehecht

Fanggebiet	Zone	Große Hochsee- seefischerei	Kleine Hochsee- und Küstenfischerei			Gesamt
			ab 20,0 m	10,0 bis 19,99m	bis 9,99 m	
IIa (EG), IV (alle Zonen) (Nordsee)	EG		608			608
III a, III b, c, d (EG)	EG		3			3
VI	EG					0
Norwegen nördl. 62 ° N, Jan Mayen	NN					0
Gesamt:		0	611	0	0	611

Seeteufel

Fanggebiet	Zone	Große Hochsee- seefischerei	Kleine Hochsee- und Küstenfischerei			Gesamt
			ab 20,0 m	10,0 bis 19,99m	bis 9,99 m	
III a EG	EG		1			1
II a (EG), IV (alle Zonen)	EG		256			256
Vb, VI	EG		102			102
VII, VIII	EG		283			283
Gesamt:		0	642	0	0	642

Seezunge

Fanggebiet	Zone	Große Hochsee- seefischerei	Kleine Hochsee- und Küstenfischerei			Gesamt
			ab 20,0 m	10,0 bis 19,99m	bis 9,99 m	
IIIa; III b, c, d (EG)	EG					0
II (EG), IV (alle Zonen) (Nordsee)	EG		425	56		481
Gesamt:		0	425	56	0	481

Sonstige Fische

Fanggebiet	Zone	Große Hochsee- seefischerei	Kleine Hochsee- und Küstenfischerei			Gesamt
			ab 20,0 m	10,0 bis 19,99m	bis 9,99 m	
Andere Arten Norwegen IV	EG					0
II a (EG)	EG		1			1
III a Süd	EG					0
III a Nord	EG					0
III b, c, d (EG)	EG		1	174	1.305	1.480
IV (alle Zonen)	EG		5.069	1	1	5.071
V (EG)	EG					0
VI (EG)	EG					0
VI (EG)	XNE		109			109
VII (EG)	EG					0
VIII (EG)	EG					0
IX (EG)	EG					0
XII (EG)	EG					0
XII, XIV	XNE					0
Grönland XIV, V, XII	GD					0
Island V	IS					0
Mauretanien	MRT	6				6
Marokko	MAR					0
NAFO außerh. nationaler Gewässer	NF					0
Norwegen nördl. 62° N, Jan Mayen	NN					0
Spitzbergen	NSP	4				4
südpazifischer Ozean	A					0
Gesamt		10	5.180	175	1.306	6.671

Sprotte

Fanggebiet	Zone	Große Hochsee- seefischerei	Kleine Hochsee- und Küstenfischerei			Gesamt
			ab 20,0 m	10,0 bis 19,99m	bis 9,99 m	
III AN	EG					0
III b, c, d (Ostsee)	EG		9.113	795		9.908
VII d, e	EG					0
IIa (EG), IV (EG) (Nordsee)	EG					0
Gesamt:		0	9.113	795	0	9.908

Steinbutt

Fanggebiet	Zone	Große Hochsee- seefischerei	Kleine Hochsee- und Küstenfischerei			Gesamt
			ab 20,0 m	10,0 bis 19,99m	bis 9,99 m	
III	EG		10	24	23	57
IV (alle Zonen)	EG		138	3		141
VI, VII	EG					0
Gesamt:		0	148	27	23	198

Stint

Fanggebiet	Zone	Große Hochsee- seefischerei	Kleine Hochsee- und Küstenfischerei			Gesamt
			ab 20,0 m	10,0 bis 19,99m	bis 9,99 m	
II a (EG), IIIa, IV (alle Zonen)	EG					0
III b, c, d (Ostsee)	EG					0
Gesamt		0	0	0	0	0

Taschenkrebs

Fanggebiet	Zone	Große Hoch-seefischerei	Kleine Hochsee- und Küstenfischerei			Gesamt
			ab 20,0 m	10,0 bis 19,99m	bis 9,99 m	
IIIa; III b, c, d (Ostsee)	EG					0
II a (EG), IV (alle Zonen)(Nordsee)	EG		60	11		71
V, VI, VII	EG					0
Gesamt		0	60	11	0	71

Tintenfisch

Fanggebiet	Zone	Große Hoch-seefischerei	Kleine Hochsee- und Küstenfischerei			Gesamt
			ab 20,0 m	10,0 bis 19,99m	bis 9,99 m	
II a (EG), III, IV (alle Zonen)(Nordsee), VII	EG		1			1
Gesamt		0	1	0	0	1

Thunartige Fische

Fanggebiet	Zone	Große Hoch-seefischerei	Kleine Hochsee- und Küstenfischerei			Gesamt
			ab 20,0 m	10,0 bis 19,99m	bis 9,99 m	
Mauretanien	MAU					0
Gesamt		0	0	0	0	0

Wittling

Fanggebiet	Zone	Große Hoch-seefischerei	Kleine Hochsee- und Küstenfischerei			Gesamt
			ab 20,0 m	10,0 bis 19,99m	bis 9,99 m	
III a	EG		1			1
III b ,c ,d (Ostsee)	EG		53	469	1	523
II a (EG), IV (alle Zonen)	EG	3	17			20
(dav. Norw .)			(7)			(7)
Faröer	FAR					0
Vb, VI	EG					0
XII, XIV	A					0
Gesamt:		3	71	469	1	544

Zusammenfassung:

Fanggebiet	Zone	Große Hoch-seefischerei	Kleine Hochsee- und Küstenfischerei			Gesamt
			ab 20,0 m	10,0 bis 19,99m	bis 9,99 m	
EG-Meer einschl. Norw . IV	EG	85.465	40.786	16.174	3.753	146.178
Außerhalb nationaler Zonen	A	9.489	109	0	0	890
Gew ässer der Faröer	FAR	3.763	0	0	0	3.763
NAFO außerh. nationaler Gew ässer	NF-A	0	0	0	0	0
Gew ässer Grönland NAFO-1	NFGD	1.238	0	0	0	1.238
Grönländische Gew ässer	GD	6.209	5	0	0	6.214
Isländische Gew ässer	IS	0	0	0	0	0
Gew ässer Norw egens nördl. 62°	NN	702	0	0	0	702
Gew ässer Norw egen Spitzbergen	NSP	3.017	14	0	0	3.031
Gew ässer Mauretaniens	MAU	2.522	0	0	0	2.522
Gew ässer Marokkos	MAR	0	0	0	0	0
Gesamt:		112.405	40.914	16.174	3.753	173.246

Übersicht über Fangmengen und deren bisherige Ausnutzung 2014

Stand: 19.11.2014

I. Quoten im EU-Meer, IV (Norwegen) und außerhalb von Drittlandstaaten

1 Kabeljau (COD) Gebiet	Quoten			Ausnutzung 2014 vorläufig				
	Gesamt	Hochsee	Kutter	Hochsee	Kutter	Gesamt	%	Rest
1 Skagerrak ~ COD/03AN.	87		87		76,8	76,8	88,7	10
2 Beifänge von Kabeljau in Kattegatt ~ COD/03AS.	1		1		0,0	0,0	0,4	1
3 IV; IIa (EU); der Teil von IIIa, der nicht zum Skagerrak und Kattegatt gehört ~ COD/2A3AX4	2.577	0	2.577		2.058,3	2.058,3	79,9	518
4 - davon in IV (NOR) max. EU 20.254 t ~ COD/*04N-					1.280,3	1.280,3		
5 Vlb; Vb (EU/international W12°00W); XII und XIV (EU/international) ~ COD/5W6-14	1		1					1
6 Beifänge von Kabeljau in VIa; Vb (EU/international Ö12°00W) ~ COD/5BE6A	0		0					0

2 Dorsch (COD) Gebiet	Quoten			Ausnutzung 2014 vorläufig				
	Gesamt	Hochsee	Kutter	Hochsee	Kutter	Gesamt	%	Rest
1 Unterdivisionen 22-24 ~ COD/3BC+24	4.206		4.206		3.027,6	3.027,6	72,0	1.178
2 Unterdivisionen 25-32 (EU) ~ COD/3DX32.	5.796		5.796		791,3	791,3	13,7	5.005

3 Schellfisch (HAD) Gebiet	Quoten			Ausnutzung 2014 vorläufig				
	Gesamt	Hochsee	Kutter	Hochsee	Kutter	Gesamt	%	Rest
1 IIIa; Unterdivisionen 22-32 (EU) ~ HAD/3A/BCD	121		121		104,5	104,5	86,4	16
2 IV; IIa (EU) ~ HAD/2AC4.	730	4	726		626,1	626,1	85,8	104
3 - davon in IV (NOR) max. EU 23.862 t ~ HAD/*04N-					277,3	277,3		
4 Vlb, XII und XIV (EU/international) ~ HAD/6B1214 = allgemeine Quote	3							3
5 Vb und VIa (EU/international) ~ HAD/5BC6A. = allgemeine Quote	5							5

4 Seelachs (POK) Gebiet	Quoten			Ausnutzung 2014 vorläufig				
	Gesamt	Hochsee	Kutter	Hochsee	Kutter	Gesamt	%	Rest
1 IIIa und IV; IIIa, IIIb, IIIc und Unterdivisionen 22-32 (EU) ~ POK/2A34.	8.802	0	8.802	0,0	7.263,3	7.263,3	82,5	1.538
2 VI; Vb, XII und XIV (EU/international) ~ POK/56-14	9	3	5					9

6 Wittling (WHG) Gebiet	Quoten			Ausnutzung 2014 vorläufig				
	Gesamt	Hochsee	Kutter	Hochsee	Kutter	Gesamt	%	Rest
1 IIIa ~ WHG/03A.	3		3		1,3	1,3	43,5	2
2 IV; IIa (EU) ~ WHG/2AC4. = allgemeine Quote	80	0		0,0	23,2	23,2	29,0	57
3 - davon in IV (NOR) max. EU 10.320 t ~ WHG/*04N-					11,7	11,7		
4 VI; Vb (EU/international), XII und XIV (international) ~ WHG/56-14 = allgemeine Quote	2							2

7 Scholle (PLE) Gebiet	Quoten			Ausnutzung 2014 vorläufig				
	Gesamt	Hochsee	Kutter	Hochsee	Kutter	Gesamt	%	Rest
1 Skagerrak ~ PLE/03AN.	40		40		25,6	25,6	64,0	14
2 Kattegatt ~ PLE/03AS.	22		22		0,6	0,6	2,9	21
3 IV; IIa (EU); der Teil von IIIa, der nicht zum Skagerrak/Kattegat gehört ~ PLE/2A3AX4	6.487		6.487		3.695,7	3.695,7	57,0	2.791
4 - davon in IV (NOR) max. EU 42.723 t ~ PLE/*04N-					10,7	10,7		
5 EU-Gewässer der Unterdivisionen 22-32 ~ PLE/3BCD-C	571		571		262,4	262,4	46,0	309

8 Seezunge (SOL) Gebiet	Quoten			Ausnutzung 2014 vorläufig				
	Gesamt	Hochsee	Kutter	Hochsee	Kutter	Gesamt	%	Rest
1 IIIa; Unterdivisionen 22-32 (EU) ~ SOL/3A/BCD	15		15		1,6	1,6	10,4	14
2 IIa und IV (EU) ~ SOL/24-C.	627	0	627		571,6	571,6	91,1	56

Stand: 19.11.2014

9 Blauer Wittling (WHB)

Gebiet	Quoten			Ausnutzung 2014 vorläufig				
	Gesamt	Hochsee	Kutter	Hochsee	Kutter	Gesamt	%	Rest
1 I, II, III, IV, V, VI, VII, VIIIabde, XII und XIV (EU/international) ~ WHB/1X14	26.105	26.105	0	24.408,1	0,0	24.408,1	93,5	1.697
2 - davon max. 61,4 % in Norwegen und Jan Mayen ~ WHB/*NZJM1	6.762	6.762		8,2	0,0	8,2	0,1	
3 - davon in färöischen Gewässern max. EU 25.000 t ~ WHB/*05-F.				3.683,6		3.683,6		

10 Makrele (MAC)

Gebiet	Quoten			Ausnutzung 2014 vorläufig				
	Gesamt	Hochsee	Kutter	Hochsee	Kutter	Gesamt	%	Rest
1 VI, VII, VIIIabde; Vb (EU/international); IIa, XII und XIV (international) ~ MAC/2CX14-	33.842	33.842	0	22.090,0		22.090,0	65,3	11.752
2 - davon in IVa (EU) vom 01.01.-15.02. und 01.09. - 31.12. ~ MAC/*4A-EN	19.005	18.952	53					
3 - davon in IIa (NOR) ~ MAC/*2AN-	2.557	2.550	7					
4 VIIIc, IX und X; CECAF 34.1.1 (EU) ~ MAC/8C3411	1.206	1.206	0	1.206,0		1.206,0	100,0	0
5 - davon VIIIabd ~ MAC/*8ABD.	1.206	1.206	0	1.206,0		1.206,0	100,0	
6 - davon VIIIb ~ MAC/*08B.								
7 IIIa und IV; IIa, IIIbc und Unterdivisionen 22-32 (EU) ~ MAC/2A34.	1.184	1.096	89	343,6	4,5	348,1	29,4	836
8 - davon in IVa (NOR) ~ MAC/*4AN.					0,2	0,2		

11 Sprotte (SPR)

Gebiet	Quoten			Ausnutzung 2014 vorläufig				
	Gesamt	Hochsee	Kutter	Hochsee	Kutter	Gesamt	%	Rest
1 IIIa ~ SPR/03A.	47		47		47,0	47,0	100,0	0
2 - davon max. 5 % Beifänge von Kliesche, Wittling und Schellfisch ~ OTH/*03A.	2							
3 Unterdivisionen 22-32 (EU) ~ SPR/3BCD-C	11.572		11.572	10.363,2		10.363,2	89,6	1.208
4 - davon max. 8 % Beifänge von HER ~ HER/*3BCDC	1.200			435,7		435,7	36,3	
5 VId und VIe ~ SPR/7DE.	26	26	0					26
6 IIa und IV (EU) ~ SPR/2AC4-C = allgemeine Quote	1.546			1.545,2		1.545,2	99,9	1
7 - davon max. 2 % Beifänge von Kliesche und Wittling ~ OTH/*2AC4C	31							

12 Seehecht (HKE)

Gebiet	Quoten			Ausnutzung 2014 vorläufig				
	Gesamt	Hochsee	Kutter	Hochsee	Kutter	Gesamt	%	Rest
1 IIa und IV (EU) ~ HKE/2AC4-C	253		253	0,0	119,7	119,7	47,3	133
2 IIIa; Unterdivisionen 22-32 (EU) ~ HKE/3A/BCD	3		3		1,7	1,7	56,7	1
3 VI und VII; Vb (EU/international), XII und XIV (international) ~ HKE/571214	0	0	0					0
4 - davon VIIIabde ~ HKE/*8ABDE								

13 Seeteufel (ANF)

Gebiet	Quoten			Ausnutzung 2014 vorläufig				
	Gesamt	Hochsee	Kutter	Hochsee	Kutter	Gesamt	%	Rest
1 VI; Vb (EU/international); XII und XIV (international) ~ ANF/56-14	163	0	163		101,9	101,9	62,5	61
2 VII ~ ANF/07.	360	0	360		316,3	316,3	87,8	44
3 - davon max. 5 % in VIIIabde ~ ANF/*8ABDE	17							
4 IIa und IV (EU) ~ ANF/2AC4-C	335		335		303,8	303,8	90,7	31
5 - davon max. 10 % in VI; Vb (EU/international); XII+XIV (internat.) ~ ANF/*56-14	30							
6 IV (NOR) ~ ANF/04-N.	18		18		11,0	11,0	61,0	7

14 Lachs (SAL)

Gebiet	Quoten			Ausnutzung 2014 vorläufig				
	Gesamt	Hochsee	Kutter	Hochsee	Kutter	Gesamt	%	Rest
1 Unterdivisionen 22-31 (EU) - Angabe in Stück ~ SAL/3BCD-F	2.457		2.457		1.158,0	1.158,0	47,1	1.299

Stand: 19.11.2014

15 Hering (HER) Gebiet	Quoten			Ausnutzung 2014 vorläufig				
	Gesamt	Hochsee	Kutter	Hochsee	Kutter	Gesamt	%	Rest
1 IIIa ~ HER/03A.	433		433		78,0	78,0	18,0	355
2 - davon max. 50 % in IV (EU) ~ HER/*04-C.	355				78,0	78,0	22,0	
3 IIIa ~ HER/03A-BC	51		51					51
4 VIIghjk (erweitert gemäß Fußnote) ~ HER/7G-K.	276	276	0					276
5 IV und VIId; IIIa (EU) ~ HER/2A47DX	65		65					65
6 Vb, VIb und VIaN-Teilgebiet (EU/international) ~ HER/5B6ANB	3.361	3.357	4	3.354,2		3.354,2	99,8	7
7 IVc, VIId (außer Blackwater-Bestand) ~ HER/4CXB7D	4.716	4.716	0					4.716
8 - davon max. 50 % in IVb ~ HER/*04B.	358							
9 IV nördlich 53° 30'N (EU/NOR) ~ HER/4AB.	27.733	23.290	4.443	23.290,1	3.144,3	26.434,3	95,3	1.298
10 - davon in IVa ~ HER/04A.				19.276,8	2.733,2	22.010,0		
11 - davon in IVb ~ HER/04B.				4.013,3	411,0	4.424,3		
12 - davon NOR S62°N max. EU 50.000 t ~ HER/*04N-								
13 - davon in IVa NOR S62°N ~ HER/*4AN.								
14 - davon IVb (NOR S62°N) ~ HER/*4BN.								
15 I und II (EU/NOR/international) ~ HER/1/2-	690	690	0	668,9		668,9	96,9	21
16 - davon NOR N62°N und Jan Mayen max. EU 24.519 t ~ HER/*2AJMN	0		0	384,4		384,4	#Fehler	
17 - davon in Spitzbergen ~ Hilfs-EUCode: HER/*1/2NSP				284,5		284,5		
18 Unterdivisionen 22-24 - westliche Ostsee ~ HER/3BC+24	10.500		10.500		8.819,7	8.819,7	84,0	1.680
19 Unterdivisionen 25-27, 28.2, 29 und 32 (EU) - östliche Ostsee ~ HER/3D-R30	1.291		1.291		1.286,7	1.286,7	99,7	4

16 Bastardmakrele (JAX) Gebiet	Quoten			Ausnutzung 2014 vorläufig				
	Gesamt	Hochsee	Kutter	Hochsee	Kutter	Gesamt	%	Rest
1 IVb, IVc und VIId (EU) ~ JAX/4BC7D	1.211	1.211	0	366,5		366,5	30,3	845
2 - davon max. 5 % aus VIId anrechenbar auf JAX/2A-14 ~ JAX/*2A-14	59	59						
3 - davon max. 5 % Beifänge von BOR, HAD, WHG, MAC ~ OTH/*4BC7D	59	59						
4 IIIa und IVa (EU); VI, VIIa-c, VIIIe-k, VIIIabde; Vb (EU/international); XII+XIV (international) ~ JAX/2A-14	21.414	21.410	4	12.426,4	1,0	12.427,4	58,0	8.987
5 - davon max. 5 % aus IIIa+IVa vom 30.06. anrechenbar auf JAX/4BC7D ~ JAX/*4BC7D	446	446						
6 - davon max. 5 % in VIId ~ JAX/*07D.	446	446						
7 - davon max. 5 % Beifänge von BOR, HAD, WHG, MAC ~ OTH/*2A-14	446	446		113,2		113,2	25,4	

17 Kaisergranat (NEP) Gebiet	Quoten			Ausnutzung 2014 vorläufig				
	Gesamt	Hochsee	Kutter	Hochsee	Kutter	Gesamt	%	Rest
1 IIIa; Unterdivisionen 22-32 (EU) ~ NEP/3A/BCD	12		12		3,3	3,3	27,1	9
2 IIIa und IV (EU) ~ NEP/2A/C-C	432		432		371,8	371,8	86,0	60
3 IV (NOR) ~ NEP/04-N.	0		0					0

18 Stintdorsch (NOP) Gebiet	Quoten			Ausnutzung 2014 vorläufig				
	Gesamt	Hochsee	Kutter	Hochsee	Kutter	Gesamt	%	Rest
1 IIIa; IIIa und IV (EU) ~ NOP/2A3A4.	20		20					20
2 - davon max. 5 % Beifänge von HAD und WHG ~ OT2/*2A3A4	1							

19 Rotbarsch (RED) Gebiet	Quoten			Ausnutzung 2014 vorläufig				
	Gesamt	Hochsee	Kutter	Hochsee	Kutter	Gesamt	%	Rest
1 V (EU/international); XII und XIV (international) ~ RED/51214D	598	598	0	598,0		598,0	100,0	0

Stand: 19.11.2014

20 Steinbutt/Glatbutt (T/B)

Gebiet	Quoten			Ausnutzung 2014 vorläufig				
	Gesamt	Hochsee	Kutter	Hochsee	Kutter	Gesamt	%	Rest
1 IIa und IV (EU) ~ T/B/2AC4-C	236		236		227,6	227,6	96,4	8
2 - davon Steinbutt ~ TUR/2AC4-C					171,4	171,4		
3 - davon Glatbutt ~ BLU/2AC4-C					56,2	56,2		

21 Rochen (SRX)

Gebiet	Quoten			Ausnutzung 2014 vorläufig				
	Gesamt	Hochsee	Kutter	Hochsee	Kutter	Gesamt	%	Rest
1 Beifänge von Rochen in IIa und IV (EU) ~ SRX/2AC4-C	35		35		27,0	27,0	77,3	8
2 - davon Kuckucksrochen ~ R/JN/2AC4-C								
3 - davon Blondrochen ~ R/JH/2AC4-C								
4 - davon Fleckrochen ~ R/JM/2AC4-C								
5 IIIa (EU) ~ SRX/03A-C.								
6 VIa, VIb, VIIa-c und VIIe-k (EU) ~ SRX/67AKXD	0		0					0
7 - davon max. 5 % in VIId (EU) ~ SRX*07D.	1							

22 Kliesche/Flunder (D/F)

Gebiet	Quoten			Ausnutzung 2014 vorläufig				
	Gesamt	Hochsee	Kutter	Hochsee	Kutter	Gesamt	%	Rest
1 IIa und IV (EU) ~ D/F/2AC4-C	2.582		2.582		301,7	301,7	11,7	2.280
2 - davon Kliesche ~ DAB/2AC4-C					272,3	272,3		
3 - davon Flunder ~ FLE/2AC4-C					29,3	29,3		

23 Limande/Rotzunge (LW)

Gebiet	Quoten			Ausnutzung 2014 vorläufig				
	Gesamt	Hochsee	Kutter	Hochsee	Kutter	Gesamt	%	Rest
1 IIa und IV (EU) ~ LW/2AC4-C	112		112		54,9	54,9	49,0	57
2 - davon Limande ~ LEM/2AC4-C					51,7	51,7		
3 - davon Rotzunge ~ WIT/2AC4-C					3,2	3,2		

24 Dornhai (DGS)

Gebiet	Quoten			Ausnutzung 2014 vorläufig				
	Gesamt	Hochsee	Kutter	Hochsee	Kutter	Gesamt	%	Rest
1 IIa und IV (EU) ~ DGS/2AC4-C	0		0	0,0	0,0	0,0	#Fehler	0
2 I, V-VIII, XII und XIV (EU/international) ~ DGS/15X14	0		0					0
3 IIIa (EU) ~ DGS/03A-C.					0,1	0,1		0

25 Butte (LEZ)

Gebiet	Quoten			Ausnutzung 2014 vorläufig				
	Gesamt	Hochsee	Kutter	Hochsee	Kutter	Gesamt	%	Rest
1 IIa und IV (EU) ~ LEZ/2AC4-C	6		6		0,5	0,5	9,6	5

26 Schw. Degenfisch (BSF) Beifang

Gebiet	Quoten			Ausnutzung 2014 vorläufig				
	Gesamt	Hochsee	Kutter	Hochsee	Kutter	Gesamt	%	Rest
1 I, II, III und IV (EU/international) ~ BSF/1234 = allgemeine Quote	3							3
2 V, VI, VII und XII (EU/international) ~ BSF/56712 = allgemeine Quote	125	74						125

27 Goldlachs (ARU)

Gebiet	Quoten			Ausnutzung 2014 vorläufig				
	Gesamt	Hochsee	Kutter	Hochsee	Kutter	Gesamt	%	Rest
1 III und IV (EU) ~ ARU/34-C = allgemeine Quote	205	195		204,3		204,3	99,8	0
2 V, VI und VII (EU/international) ~ ARU/567.	1.117	1.117	0	999,8		999,8	89,5	117
3 I und II (EU/international) ~ ARU/12.	27	27	0					27

28 Lumb (USK)

Gebiet	Quoten			Ausnutzung 2014 vorläufig				
	Gesamt	Hochsee	Kutter	Hochsee	Kutter	Gesamt	%	Rest
1 Beifänge von Lumb in I, II und XIV (EU/international) ~ USK/1214EI	2				0,6	0,6	24,6	2
2 IIIa; Unterdivisionen 22-32 (EU) ~ USK/3A/BCD	8		8					8
3 Beifänge von Lumb in IV (EU) ~ USK/04-C.	21				1,7	1,7	8,2	19
4 Beifänge von Lumb in V, VI und VII (EU/international) ~ USK/567EI.	13							13
5 IV (NOR) ~ USK/04-N.	2		2		0,9	0,9	45,8	1

Stand: 19.11.2014

29 Grenadierfisch (RNG) Beifang Gebiet	Quoten			Ausnutzung 2014 vorläufig				
	Gesamt	Hochsee	Kutter	Hochsee	Kutter	Gesamt	%	Rest
1 I, II und IV (EU/international) ~ RNG/124- = allgemeine Quote	1							1
2 III (EU/international) ~ RNG/03- = allgemeine Quote	3							3
3 Vb, VI, VII (EU/international) ~ RNG/5B67- = allgemeine Quote	9							9
4 - davon max. 10 % in VIII, IX, X, XII und XIV (EU/international) ~ RNG/*8X14-	1							
5 VIII, IX, X, XII und XIV (EU/international) ~ RNG/8X14- = allgemeine Quote	21	0						21
6 - davon max. 10 % in Vb, VI, VII (EU/international) ~ RNG/*5B67-	2							

30 Blauleng (BLI) Gebiet	Quoten			Ausnutzung 2014 vorläufig				
	Gesamt	Hochsee	Kutter	Hochsee	Kutter	Gesamt	%	Rest
1 II und IV (EU/international) ~ BLI/24- = allgemeine Quote	1							1
2 III (EU/international) ~ BLI/03- = allgemeine Quote	2							2
3 Vb, VI, VII (EU/international) ~ BLI/5B67- = allgemeine Quote	25							25

31 Leng (LIN) Gebiet	Quoten			Ausnutzung 2014 vorläufig				
	Gesamt	Hochsee	Kutter	Hochsee	Kutter	Gesamt	%	Rest
1 I und II (EU/international) ~ LIN/1/2. = allgemeine Quote	5				1,9	1,9	38,7	3
2 IIIa, IIIbcd (EU) ~ LIN/3A/BCD	6		6	0,4	0,4	6,7		6
3 IV (EU) ~ LIN/04-C.	75		75	35,8	35,8	47,5		40
4 V (EU/international) ~ LIN/05EI.	6		6					6
5 VI, VII, VIII, IX, X, XII und XIV (EU/international) ~ LIN/6X14.	19		19	0,3	0,3	1,4		19
6 IV (NOR) ~ LIN/04-N.	29		29	24,7	24,7	85,1		4

32 Tiefseehaie (DWS) Beifang Gebiet	Quoten			Ausnutzung 2014 vorläufig				
	Gesamt	Hochsee	Kutter	Hochsee	Kutter	Gesamt	%	Rest
1 V, VI, VII, VIII und IX (EU/international) ~ DWS/56789- = allgemeine Quote	0							0

33 Heringshai (POR) Gebiet	Quoten			Ausnutzung 2014 vorläufig				
	Gesamt	Hochsee	Kutter	Hochsee	Kutter	Gesamt	%	Rest
1 Gew. von Französisch-Guayana, Kattegat, Skagerrak, I-X+XII+XIV (EU); CECAF 34.1.1, 34.1.2 und 34.2 (EU) ~ POR/3-1234	0		0					0

34 Gabeldorsch (GFB) Beifang Gebiet	Quoten			Ausnutzung 2014 vorläufig				
	Gesamt	Hochsee	Kutter	Hochsee	Kutter	Gesamt	%	Rest
1 I, II, III und IV (EU/international) ~ GFB/1234- = allgemeine Quote	10							10
2 V, VI und VII (EU/international) ~ GFB/567- = allgemeine Quote	11							11
3 - davon max. 8% in VIII und IX (EU/international) ~ GFB/*69-	1							

35 Schwarzer Heilbutt (GHL) Gebiet	Quoten			Ausnutzung 2014 vorläufig				
	Gesamt	Hochsee	Kutter	Hochsee	Kutter	Gesamt	%	Rest
1 IIa und IV (EU); Vb und VI (EU/international) ~ GHL/2A-C46 = allgemeine Quote	21				0,3	0,3	1,2	21

Stand: 19.11.2014

36 Sandaal (SAN)

Gebiet	Quoten			Ausnutzung 2014 vorläufig				
	Gesamt	Hochsee	Kutter	Hochsee	Kutter	Gesamt	%	Rest
1 Ila, IIIa und IV (EU) mit Ausnahme der Gewässer innerhalb von 6 sm von den Basislinien des Vereinigten Königreichs bei Shetland, Fair Isle und Foula ~ SAN/2A3A4.	5.098		5.098		5.052,0	5.052,0	99,1	46
2 - davon Bewirtschaftungsgebiet 1 ~ SAN/234_1	907		907		871,1	871,1	96,0	
3 - davon Bewirtschaftungsgebiet 2 ~ SAN/234_2	1		1					
4 - davon Bewirtschaftungsgebiet 3 ~ SAN/234_3	4.183		4.183		4.180,9	4.180,9	99,9	
5 - davon Bewirtschaftungsgebiet 4 ~ SAN/234_4	7		7					
6 - davon Bewirtschaftungsgebiet 5 ~ SAN/234_5	0		0					
7 - davon max. 2 % Beifänge von DAB, MAC, WHG ~ OT1/*2A3A4	6							
7 - davon Bewirtschaftungsgebiet 6 ~ SAN/234_6	0		0					
8 - davon Bewirtschaftungsgebiet 7 ~ SAN/234_7	0		0					

38 Andere Arten (OTH)

Gebiet	Quoten			Ausnutzung 2014 vorläufig				
	Gesamt	Hochsee	Kutter	Hochsee	Kutter	Gesamt	%	Rest
1 IV (NOR) - Einzelquote für DEU ~ OTH/04-N.	883		883		731,4	731,4	82,8	152

II. Quoten in Drittlandgewässern, NAFO, NEAFC und Südpazifik

50 Nordwestatlantik (NAFO)

Gebiet	Quoten			Ausnutzung 2014 vorläufig				
	Gesamt	Hochsee	Kutter	Hochsee	Kutter	Gesamt	%	Rest
1 Kabeljau ~ COD/N3M.	0	0	0					0
2 Schwarzer Heilbutt ~ GHL/N3LMNO	0	0	0					0
3 Rotbarsch ~ RED/N3LN.	0	0	0					0
4 Rotbarsch ~ RED/N3M.	35	35	0					35

51 Färöer

Gebiet	Quoten			Ausnutzung 2014 vorläufig				
	Gesamt	Hochsee	Kutter	Hochsee	Kutter	Gesamt	%	Rest
1 Kabeljau und Schellfisch ~ C/H/05B-F.	0	0	0					0
2 - davon Kabeljau ~ COD/05B-F.								
3 - davon Schellfisch ~ HAD/05B-F.								
4 Blauer Wittling ~ WHB/2A4AXF	60	60	0	60,0		60,0	100,0	0
5 Leng und Blauleng ~ B/L/05B-F.	339	297	42					339
6 - davon Leng ~ LIN/05B-F.								
7 - davon Blauleng ~ BLI/05B-F.								
8 Seelachs ~ POK/05B-F.	272	212	60					272
9 Rotbarsch ~ RED/05B-F.	1.196	1.115	81					1.196
10 Plattfische ~ FLX/05B-F.	54	51	3					54
11 Vb (FRO) ~ OTH/05B-F. = allgemeine Quote	292	0		18,7		18,7	6,4	273

52 Norwegen nördlich 62°N, Jan Mayen

Gebiet	Quoten			Ausnutzung 2014 vorläufig				
	Gesamt	Hochsee	Kutter	Hochsee	Kutter	Gesamt	%	Rest
1 Kabeljau ~ COD/1N2AB.	2.227	2.227	0	566,9		566,9	25,5	1.660
2 Schellfisch ~ HAD/1N2AB.	240	240	0	33,4		33,4	13,9	207
3 Seelachs ~ POK/1N2AB.	1.700	1.700	0	94,7		94,7	5,6	1.605
4 Beifänge von Rotbarsch in I und II (NOR) ~ RED/1N2AB.	766	766	0	1,2		1,2	0,2	765
5 Beifänge von Schwarzer Heilbutt in I und II (NOR) ~ GHL/1N2AB.	20	20	0					20
6 Beifänge von Andere Arten in I und II (NOR) ~ OTH/1N2AB.	112	112	0	2,1		2,1	1,9	110

53 Spitzbergen

Gebiet	Quoten			Ausnutzung 2014 vorläufig				
	Gesamt	Hochsee	Kutter	Hochsee	Kutter	Gesamt	%	Rest
1 Kabeljau ~ COD/1/2B.	3.234	3.234	0	2.742,8		2.742,8	84,8	491

Stand: 19.11.2014

54 Grönland XIV, V Gebiet	Quoten			Ausnutzung 2014 vorläufig				
	Gesamt	Hochsee	Kutter	Hochsee	Kutter	Gesamt	%	Rest
1 Kabeljau ~ COD/N1GL14	2.135	2.135	0	2.114,9		2.114,9	99,1	20
2 - davon gezielt in Gebiet 1 ~ COD/GRL1				1.284,6		1.284,6		
3 - davon gezielt in Gebiet 2 ~ COD/GRL2				797,9		797,9		
4 Lodde ~ CAP/514GRN ~ zusätzliche MS-Quote verfügbar, wenn eigene ausgeschöpft	1.282	1.282	0					1.282
5 Rotbarsch (pelagisch) ~ RED/N1G14P	293	293	0	291,8		291,8	99,6	1
6 - davon NEAFC-Box ab 10.05. ~ RED/*5-14P	593	593	0	291,8		291,8	49,2	
7 - davon V und XIV (GRL) ~ RED/*514GN								
8 Rotbarsch (demersal) ~ RED/N1G14D	2.000	2.000	0	1.562,2		1.562,2	78,1	438
9 Schwarzer Heilbutt ~ GHL/514GRN	3.780	3.780	0	3.293,9		3.293,9	87,1	486

55 Grönland NAFO 1F Gebiet	Quoten			Ausnutzung 2014 vorläufig				
	Gesamt	Hochsee	Kutter	Hochsee	Kutter	Gesamt	%	Rest
1 Schwarzer Heilbutt ~ GHL/N1GRN.	1.925	1.925	0	1.231,6		1.231,6	64,0	693

56 SPFO Übereinkommensbereich Gebiet	Quoten			Ausnutzung 2014 vorläufig				
	Gesamt	Hochsee	Kutter	Hochsee	Kutter	Gesamt	%	Rest
1 SPFO-Übereinkommensbereich ~ CJM/SPRFMO = allgemeine Quote	10.850	10.850		8.591,9		8.591,9	79,2	2.258

57 Island Gebiet	Quoten			Ausnutzung 2014 vorläufig				
	Gesamt	Hochsee	Kutter	Hochsee	Kutter	Gesamt	%	Rest
1 Rotbarsch ~ RED/05A-IS	0		0					0

III. Quoten für EU oder mehrere Staaten

99 Quoten für EU oder mehrere Staaten Gebiet	Quoten			Ausnutzung 2014 vorläufig				
	Gesamt	Hochsee	Kutter	Hochsee	Kutter	Gesamt	%	Rest
1 Atlantischer Heilbutt in NAFO 1 (GRL) ~ HAL/N1GRN. ~								
2 Gelbschwanzflunder in NAFO 3LNO ~ YEL/N3LNO. ~ nur Beifang innerhalb Art. 4 II VO (EG) 1386/2007								
3 Grenadierfische in V und XIV (GRL) ~ GRV/514GRN ~	65			22,0		22,0	33,8	
4 - davon Rundnasen-Grenadier ~ RNG/514GRN				25,3		25,3		
5 - davon Nordatlantik-Grenadier ~ RHG/514GRN								
6 Grenadierfische in NAFO-Gebiet 1 (GRL) ~ GRV/N1GRN. ~	65			1,5		1,5	2,3	
7 - davon Rundnasen-Grenadier ~ RNG/N1GRN.				1,5		1,5		
8 - davon Nordatlantik-Grenadier ~ RHG/N1GRN.								
9 Kabeljau in NAFO 2J3KL ~ COD/N2J3KL ~ nur Beifang innerhalb Art. 4 II VO (EG) 1386/2007								
10 Kabeljau in NAFO 3NO ~ COD/N3NO. ~ nur Beifang innerhalb Art. 4 II VO (EG) 1386/2007								
11 Rotbarsch in I und II (international) ~ RED/1/2INT ~ für NEAFC-Vertragsparteien	19.300			408,5		408,5	2,1	
12 Lodde in IIb ~ CAP/02B. ~								
13 Lodde in NAFO 3NO ~ CAP/N3NO. ~ nur Beifang innerhalb Art. 4 II VO (EG) 1386/2007								
14 Nördlicher Kurzflossen-Kalmar in NAFO-Untergebiete 3 und 4 ~ SQI/N34. ~ für CAN und alle MS außer EST, LVA, LTU, POL/1.7.-31.12.								
15 Raue Scharbe in NAFO 3LNO ~ PLA/N3LNO. ~ nur Beifang innerhalb Art. 4 II VO (EG) 1386/2007								
16 Raue Scharbe in NAFO 3M ~ PLA/N3M. ~ nur Beifang innerhalb Art. 4 II VO (EG) 1386/2007								
17 Roter Thun in Atlantik, östlich von 45° W, und Mittelmeer ~ BFT/AE045WM ~ nur Beifang, für MS außer CYP, GRC, ESP, FRA, CRO, ITA, MTA, PRT	28							
18 Rotzunge in NAFO 2J3KL ~ WIT/N2J3KL ~ nur Beifang innerhalb Art. 4 II VO (EG) 1386/2007								
19 Rotzunge in NAFO 3NO ~ WIT/N3NO. ~ nur Beifang innerhalb Art. 4 II VO (EG) 1386/2007								
20 Schwarzer Heilbutt in I und II (international) ~ GHL/1/2INT ~								
21 Schwertfisch in Atlantik nördlich von 5° N ~ SWO/AN05N ~ nur Beifang, für alle MS außer ESP, PRT	136							
22 - davon max. 2,39 % im Atlantik südlich von 5° N ~ SWO/AS05N								
23 Schwertfisch in WCPFC-Übereinkommensbereich südlich von 20° S ~ SWO/F120S ~								
24 Seelachs in I und II (international) ~ POK/1/2INT ~								
25 Südlicher Blauflossen-Thun in Alle Gebiete ~ SBF/F41-81 ~ nur Beifang								

UNVERBINDLICH

Ausnutzungsstand der Importkontingente für Fischereierzeugnisse in der Bundesrepublik Deutschland

2014

Ausnutzungsstand per:
01.11.2014

		Zoll %	Kontingent t	EU: noch verfügbare Menge t
GATT-Kontingente				
VO (EG) Nr. 32/2000 [VO (EG) Nr.1808/95]				
09.0006	Heringe (einsch.Lappen) fr. o. gefr.(1) 16.06.14 - 14.02.15	0	34.000	10.514
09.0007	Kabeljau (2), ges., getr. 01.01.14 - 31.12.14	0	25.000	erschöpft 08.10.14
09.0009	Nordamerikanische Seehechte, fr. o. gefr. (3) 01.01.14 - 31.12.14	8	2.000	erschöpft 24.05.14
GATT-Kontingente				
VO (EG) Nr. 32/2000 [VO (EG) Nr.345/96]				
09.0045	Fische der Gattung Coregonus, gefr. 01.01.14 - 31.12.14	5,5	1.000	399
09.0046	Krebstiere, m. Dill geg., gefr. 01.01.14 - 31.12.14	0	3.000	erschöpft 28.07.14
09.0047	Garnelen der Art Pandalus b., o.Schale, gefr. 01.01.14 - 31.12.14	0	500	erschöpft 03.01.14
09.0048	Fischfilet d.Art Allocyttus spp., Pseudoc.,gefr. 01.01.14 - 31.12.14	0	200	0

- 1) Unter Einhaltung der Referenzpreise
- 2) Gadus morhua, ogac, Boreogadus saida
- 3) Merluccius bilinearis
- 4) Gadus morhua
- 5) Gadus morhua, ogac, macrocephalus, Boreogadus saida
- 6) Gadus ogac, macrocephalus, Boreogadus saida

	Zoll %	Kontingent t	EU: noch verfügbare Menge t
Gemeinschaftskontingente			
VO (EG) Nr. 2471/1999 [VO (EG) Nr. 669/97]			
Ursprung Faröer			
01.01.14 - 31.12.14			
09.0671		Forellen auch Filets, lbd, fr., gefr.	0 700 700
09.0675		Lachse, Forellen, zubereitet	0 400 400
09.0679		Krebse-, Weichtiere, zubereitet	0 4.000 4.000
09.0681		Seefische (Kab.,Köh.,Seehecht, AP,Pol. u.a.) gz. o.fein zerkl., zub.	0 1.200 1.147
Gemeinschaftskontingente			
VO (EG) Nr. 54/2009 v.21.01.09 Amtsbl.L17 v.22.01.09			
Ursprung Faröer			
01.01.14 - 31.12.14			
09.0672		Köhler, gesalzen u. getrocknet	0 750 745
09.0674		Gemeine Wellhornschnecke	0 1.200 1.178
09.0676		Krabben der Art Geryon affinis	0 750 750
zur Änderung der VO (EG) Nr. 992/95 des Rates in Bezug auf die Zollkontingente der Union für einige Agrar- u. Fischereierzeugnisse			
Ursprung Norwegen			
01.01.14 - 31.12.14			
09.0701		Fischöl	8,5 1.000 1.000
01.05.13 - 30.04.14			
09.0702		Salmoniden	0 3.158 3.158
01.04.14 - 31.12.14			
09.0703		Klippfisch	0 13.250 3.438
Gemeinschaftskontingent			
VO (EG) Nr. 3061/95; VO (EG) Nr. 1920/2004 [VO (EG) Nr. 992/1995]			
Ursprung Thailand			
01.01.14 - 31.12.14			
09.0704		Fisch, zubereitet	1.816 erschöpft 03.01.14
Ursprung alle			
01.01.14 - 31.12.14			
09.0705		Fisch, zubereitet	742 erschöpft 03.01.14
Ursprung Thailand			
01.01.14 - 31.12.14			
09.0706		Fisch, zubereitet	1.410 1.326
Ursprung alle			
01.01.14 - 31.12.14			
09.0707		Fisch, zubereitet	865 592

		Zoll %	Kontingent t	EU: noch verfügbare Menge t
zur Änderung der VO (EG) Nr. 992/95 des Rates in Bezug auf die Zollkontingente der Union für einige Agrar- u. Fischereierzeugnisse				
Ursprung Norwegen				
01.05.13 - 30.04.14				
09.0710	Heringe, frisch	0	76.334	70.458
01.01.14 - 31.12.14				
09.0711	Fische zuber., Sardinellen u. Sprotten ausgen., ger. Köhler u. Heringe	4,4 / 10 4,4 / 10	400	398
01.05.13 - 30.04.14				
09.0712	Makrelen	0	66.334	50.833
09.0713	Fische, gefroren	0	3.474	1.665
09.0714	Filets von Heringen, gefroren	0	109.702	92.017

	Zoll %	Kontingent t	EU: noch verfügbare Menge t
Zusatzprotokoll z. Abk. zw. Norwegen u. Wirtschaftsgemeinschaft			
Ursprung Norwegen			
01.01.14 - 31.12.14			
09.0715		500	erschöpft 17.02.14
09.0716		6.100	erschöpft 08.01.14
09.0717		580	erschöpft 23.06.14
09.0718		610	erschöpft 05.01.14
09.0719		670	630
09.0720		370	53
09.0721		250	erschöpft 18.03.14
09.0722			
		500	erschöpft 13.05.14
09.0723		800	erschöpft 18.06.14
09.0724		260	erschöpft 19.07.14
09.0725		30.600	20.967
09.0726		130	erschöpft 24.02.14
09.0727		110	105
09.0728		180	136
09.0729		130	erschöpft 08.02.14
09.0730			
		9.000	erschöpft 16.07.14
09.0731		1.900	erschöpft 08.04.14
09.0732		450	148
09.0733			
		140	113
09.0734		250	erschöpft 09.06.14
09.0735		1.440	897
09.0736		950	457
09.0737		800	29
09.0738			
		900	699
09.0739		170	142
09.0740		3.000	erschöpft 03.01.14
09.0741		180	180
09.0742		130	127
09.0743			
		5.500	4.919
09.0744		300	296
09.0745		8.000	4.181
09.0746		1.000	512
09.0747		28.000	28.000
09.0748		50	erschöpft 30.08.14
09.0749 (01.05.13-30.04.14)		11.053	8.638
09.0750 (01.05.13-30.04.14)		8.000	erschöpft 30.10.13
09.0752 (01.01.14-31.12.14)		44.000	34.945
09.0756 (01.01.14-31.12.14)		67.000	34.204
09.0758 (01.01.14-31.12.14)		2.500	2.500

		Zoll %	Kontingent t	EU: noch verfügbare Menge t
Gemeinschaftskontingente				
Zusatzprotokoll z. Abk. zw. Island u. Wirtschaftsgemeinschaft				
VO (EG) Nr. 1921/2004 [VO (EG) Nr. 499/1996]				
Ursprung Island				
01.01.14 - 31.12.14				
09.0792 (01.01.14-31.12.14)	Heringe	0	950	950
09.0793	Lachs, Filet, fr. u. Lachsfilet, gefr.	0	50	erschöpft 08.02.14
09.0794	Plattfische, Seefische, Filets v. Süßwasser- u. Seefischen, Fleisch v. Süßwasser- u. Seefischen, fr. o. gefr.	0	250	erschöpft 14.01.14
09.0795	Heringe, gesalzen	0	1.750	1.711
09.0796	Kaisergranat, gefr.	0	50	erschöpft 14.04.14
09.0797	Heringe, zuber. o. haltb. gem.	0	2.400	2.108
09.0798	And. Fische u. Fischfleisch, ausg. Heringe, u. Makrelen, zuber. o. haltb. gem.	0	50	erschöpft 11.01.14
VO (EG) Nr. 185/2011 v.25.02.11 [VO (EG) Nr. 499/1996]				
Ursprung Island				
01.05.13 - 30.04.14				
09.0810	Kaisergranat	0	520	erschöpft 27.07.13
09.0811	Filets v. Rotbarsch	0	750	erschöpft 21.11.13
09.0812	Heringe	0	950	528
VO (EG) Nr. 1337/2007(Abl.L298S.6) [VO (EG) Nr. 992/1995]				
Ursprung Norwegen				
01.01.14 - 31.12.14				
09.0850	Makrelen	0	3.100	3.100
09.0851	Heringe, gefr.	0	600	600
09.0852	Filets v. Heringen	0	200	200
09.0853	And. Fische, gefr.	0	734	734
09.0854	And.Salmoniden	0	667	667
09.0856	Garnelen	0	10.000	
09.0857	Makrelen(16.06.13-14.02.14)	0	30.500	30.500
Gemeinschaftskontingent Sardinien, haltb. gem.				
VO (EG) 1981/94 u. Änd.VO (EG) 650/98				
01.01.14 - 31.12.14				
Ursprung Tunesien				
09.1201		0	100	1

		Zoll %	Kontingent t	EU: noch verfügbare Menge t
VO (EG) Nr. 354/2011 v.12.04.2011				
01.01.14 - 31.12.14				
Ursprung Bosnien und Herzegowina				
09.1594	Forellen	0	60	erschöpft 10.02.14
09.1595	Karpfen	0	130	130
09.1596	Seebrassen	0	30	30
09.1597	Meerbarsche	0	30	30
09.1598	Sardinen	6	50	49
09.1599	Sardellen	12,5	50	43

		Zoll %	Kontingent t	EU: noch verfügbare Menge t
Gemeinschaftskontingente				
VO (EG) Nr. 824/2007				
01.01.14 - 31.12.14				
09.2759	Kabeljau fr., gek. oder gefr. *)	0	70.000	5.847
09.2760	Seehecht gefr. *)	0	12.500	2.021
09.2761	Filets und Fleisch vom Blauen Grenadier gefr. *)	0	25.000	14.228
09.2762	Langusten gefr. *)	6	200	108
09.2765	Kabeljau, nur ges. ¹⁾ *)	0	2.600	erschöpft 14.08.14
09.2766	Südlicher Wittling, Filets und Fleisch, gefr. *)	0	2.000	2.000
09.2770	Sardellen, ges. *)	0	2.500	329
09.2772	Surimi, gefr. *)	0	66.000	27.154
09.2774	Filets v. Seehecht, gefr. *)	4	12.000	erschöpft 09.09.14
09.2776	Filets und Fleisch von Kabeljau, gefr. *)	0	30.000	erschöpft 15.09.14
09.2777	Paz.Pollack, gefr., mit Erlaubnisschein *)	0	350.000	116.784
09.2778	Filets von Plattfischen, anderes Fischfleisch, gefr. *)	0	5.000	erschöpft 13.05.14
09.2785	Kalmare, Rümpfe, gefr. *)	0	45.000	23.714
09.2786	Kalmare u Illex-A., gz.o Fangarme u Flossen, gefr.*)	0	3.000	2.566
09.2788	Heringe ganz über 140 g/St oder Lappen über 80 g/St *)	0	17.500	17.500
09.2790	Filets (Loins) v. Thunfischen u. echtem Bonito *)	6	22.000	erschöpft 10.01.14
09.2792	Heringe, mit Kräutern und/oder Essig zubereitet *)	6	15.000	8.421
09.2794	Garnelen (Pandalus borealis), gekocht u. geschält, *)	6	30.000	7.592
*) zur Verarbeitung bestimmt				
VO (EG) Nr. 2563/00				
01.01.14 - 31.12.14				
Ursprung Albanien, Bosnien und Herzegowina, Kroatien, Mazedonien, Montenegro, BR Jugoslawien einschl. Kosovo				
09.1561	Sardellen, zuber	12,5	60	60
09.1571	Forellen*) Salmo tr., Oncorhyn. spp.	0	15	15
09.1573	Karpfen*)	0	20	20
09.1575	Seebrassen*) Dentex dentex u Pagellus Arten	0	45	45
09.1577	Meerbarsche*) Dicentrarchus labrax	0	30	30
gem. VO (EG) Nr. 407/2008 v. 07.05.2008				
Amtsblatt L 122 v. 08.05.08				
01.01.14 - 31.12.14				
09.1579	Sardinen	6	70	70
*) lbd, fr, gek, gefr, getr. ges o in Salzlake, ger, Fil. u. Fl., Mehl u. Pellets				
VO (EG) Nr. 1916/2006				
01.01.14 - 31.12.14				
Ursprung Albanien				
09.1500	Forellen*)	0	50	50
09.1501	Karpfen*)	0	20	20
09.1502	Seebrassen*)	0	20	20
09.1503	Meerbarsche*)	0	20	erschöpft 20.01.14
09.1504	Sardinen, zubereitet oder haltbar gemacht	6	100	100
09.1505	Sardellen, zubereitet oder haltbar gemacht	0	1.400	65
*) lbd, fr, gek, gefr, getr. ges o in Salzlake, ger, Fil. u. Fl., Mehl u. Pellets				

		Zoll %	Kontingent t	EU: noch verfügbare t
VO (EG) Nr. 497/2008				
01.01.14 - 31.12.14				
Ursprung Montenegro				
09.1516	Forellen*)	0	20	20
09.1518	Karpfen*)	0	10	10
09.1520	Seebrassen*)	0	20	20
09.1522	Meerbarsche*)	0	20	20
09.1524	Sardinen, zubereitet oder haltbar gemacht	6	200	200
09.1525	Sardellen, zubereitet oder haltbar gemacht	12,5	200	200
*) lbd, fr, gek, gefr, getr. ges o in Salzlake, ger, Filets u. Fleisch, Mehl u. Pellets				
Entscheidung über eine vorübergehende Ausnahmeregelung zu den Ursprungsregeln gemäß				
Protokoll 1 gemäß Amtsblatt L 347/38 für Madagaskar, Mauritius und Seychellen				
01.01.14 - 31.12.14				
09.1618	Haltbar gemachter Thunfisch(1)	0	8.000	3.549
09.1619	Loins genannte Thunfischfilets (1)in jeglicher Verpackungsform, wobei die Ware im Sinne der HS-Position 1604 als haltbar gemacht zu betrachten ist.	0	2.000	1.717
VO (EG) Nr. 497/2008 v.14.08.2008				
zur Abweichung von der VO(EWG) Nr. 2454/93 in Bezug auf die Bestimmung des Begriffs				
"Ursprungserzeugnisse" im Rahmen des Schemas allgemeiner Zollpräferenzen zur Berücksichtigung				
der besonderen Lage von Kap Verde bei bestimmten in die EG ausgeführten Fischereierzeugnissen				
01.01.14 - 31.12.14				
Ursprung Kap Verde				
09.1647	Makrele(Sc.Colias, Sc.Jap., Sc.Scombrus), Filets, zuber.od.haltb.gem.	0	2.500	1.370
09.1648	Uechter Bonito od. Fregattmakrele(Auxis thazard, Auxis Rochei), Filets, zubereitet oder haltbar gemacht	0	875	581
09.1649	Gelbflossenthun, Echter Bonito(Tunnus Albacares, Katsuwonus Pelamis), Filets, zubereitet oder haltbar gemacht	0	211	211
Entscheidung über eine vorübergehende Ausnahmeregelung (EG) Nr. 1528/2007				
von den Ursprungsregeln des Anhangs II				
01.01.14 - 31.12.14				
Ursprung Seychellen				
09.1666	Haltbar gemachter Thunfisch(1)	0	3.000	3.000
Ursprung Kenia				
09.1667	Loins genannte Thunfischfilets	0	2.000	376
Ursprung Mauritius				
09.1668	Haltbar gemachter Thunfisch(1)	0	3.000	3.000
09.1669	Thunfischfilets (1)in jeglicher Verpackungsform, wobei die Ware im Sinne der HS-Position 1604 als haltbar gemacht zu betrachten ist.	0	600	600

		Zoll %	Kontingent t	EU: noch verfügbare Menge t
Beschluss der Kom. über eine Ausnahme von den Ursprungsregeln im Beschluss 2001/822/EG des Rates für aus St.Pierre u. Miquelon eingeführte Fischereierzeugnisse				
01.02.14-31.01.15				
Ursprung Saint-Pierre und Miquelon				
09.1623	Hummer	0	225	225
09.1624(01.02.14-31.01.15)	Fischzubereitungen	0	600	600
09.1625(01.02.14-31.01.15)	Miesmuscheln	0	250	250
Durchführungsverordnung (EU) Nr.1045/2012 der Kommission vom 08.11.2012 zur Abweichung von der VO(EWG) Nr.2454/93 in Bezug auf die Ursprungsregeln im Rahmen des Schemas allgemeiner Zollpräferenzen zur Berücksichtigung der besonderen Lage von Guatemala und El Salvador				
01.07.13-30.11.13				
Ursprung Guatemala				
09.1627	Thunfischfilets, Loins	0	987,5	987,5
01.01.13-30.06.13				
Ursprung El Salvador				
09.1629	Thunfischfilets, Loins	0	987,5	729
Durchführungsbeschluss der Kommission v.27.06.2011 hinsichtlich der Verlängerung der vorübergehenden Ausnahmeregelungen von den Ursprungsregeln in Anhang II der VO(EG) Nr. 1528/2007				
01.01.14-31.12.14				
Ursprung Seychellen				
09.1630	Thunfischfilets, Loins	0	600	600
Ursprung alle				
01.01.14 - 31.12.14				
09.1641	Schw.Heilbutt, Hummer, Garnelen	0	2.000	1.878
Verordnung des Rates (EG) Nr. 312/2003 (Abl. L 46/2003 S. 1)				
Ursprung Chile				
01.01.14 - 31.12.14				
09.1934	Seehechte, frisch o. gekühlt	10% Ermäßigung	5.000	2.128
09.1935	Fischfilets getr, ges, geräuchert	10% Ermäßigung	40	13
09.1936	Fische zubereitet	1/3 des Zollsatzes	150	150
VO (EG) Nr. 1093/2011 v. 28.10.2011				
Ursprung RepKorea				
01.07.14 - 30.06.15				
09.2450	Surimizubereitungen		3.500	2.560

		Zoll %	Kontingent t	EU: noch verfügbare Menge t
zur Änderung der VO (EG) Nr. 499/96 hinsichtlich der Zollkontingente für bestimmte Fische und Fischereierzeugnisse				
01.01.14 - 31.12.14				
Ursprung Norwegen				
09.0775	Fischleberöl	0	103	103
09.0776	Fischöl	0	384	355
09.0777	Fischöl	0	5.141	5.141
VO (EG) Nr. 2133/2001 (Abl.L 287 S.12)				
01.01.14 - 31.12.14				
Ursprung Norwegen				
09.0779	Fischfutter (Glucose, Dextrin, Stärke oder Milcherzeugnisse)	0	1.177	erschöpft 22.08.14
Ursprung Färöer				
09.0689	Fischfutter (Solubles, Glucose, Dextrin, Stärke oder Milcherzeugnisse)	0	20.000	20.000
zur Änderung der VO (EG) Nr. 499/96 hinsichtlich der Zollkontingente für bestimmte Fische und Fischereierzeugnisse				
01.01.14 - 31.12.14				
Ursprung Färöer				
09.0690	Weichtiere	0	20	20
Ausnahme Ursprungsregeln gem. Beschluss 2001/822/EG des Rates v.16.10.2009				
01.01.14 - 31.12.14				
Ursprung Grönland				
09.0691	Garnelen der Art Pandalus borealis, zuber. oder haltbar gemacht	0	500	500
VO (EG) Nr. 660/2002 (Abl.L 102 S.14)				
01.01.14 - 31.12.14				
Ursprung Grönland				
09.0692	Schw. Heilbutt gefroren (ganz, Filets), Garnelen (Pandalidae)	0	10.000	9.971
VO (EG) Nr. 767/2007 (Abl.L 310 S.19)				
01.12.12- 30.11.13				
Ursprung Falklandinseln				
09.1914	Fische, gefroren	0	12.500	12.500
09.1915	Fischfilets, gefroren	0	5.100	5.100
09.1916	Kalmare, Art Loligo Patagonica	0	34.600	34.600
09.1917	Kalmare, Art Illex	0	31.000	31.000

		Zoll %	Kontingent t	EU: noch verfügbare Menge t
zur Änderung der VO (EG) Nr. 499/96 hinsichtlich der Zollkontingente für bestimmte Fische und Fischereierzeugnisse				
01.07.14-30.06.15				
Ursprung Mexiko				
09.1853	Fisch, haltbar gemacht		9.000	9.000
VO (EG) Nr. 875/2004 (Abl.L 162 S.51)				
01.01.14-31.12.14				
Ursprung Mexiko				
09.1854	Thunfischfilets ("Loins")	6%	6.000	5.975
Durchführungsverordnung (EU) Nr.404/2013 der Kommission v. 02.05.2013 über die im Rahmen von Kontingenten für bestimmte Erzeugnisse aus Peru geltenden Ausnahmeregelungen (Abl.L 121 S.30)				
01.03.13-28.02.14				
Ursprung Peru				
09.7195	Makrelen(Sc.Scombrus u.Sc.Japinicas, gefr.		4	4
09.7196	Sardellen, gefroren		120	120
09.7197	Stöcker u. Atlantischer Stöcker, gefr.		60	60
09.7198	Kalmare, gefroren		4.200	4.200
09.7199	Kalmare, getrocknet, gesalzen od. i. Salzlake		2.500	2.500
09.7200	Filets v. Makrelen, zubereitet od. haltb. gem.		2.000	2.000
09.7201	and. Fleisch v. Makrelen, zuber. od. haltb. gem.		800	800
09.7202	Makrelen, ganz od. i. Stck., zuber. od. haltb. gem.		20	20
09.7203	Sardellen, ganz od. i. Stck., zuber. od. haltb. gem.		400	400
09.7204	Sardellen, n. ganz od. i. Stck., zuber. od. haltb. gem.		30	30
09.7205	Weichtiere, zubereitet od. haltb. gem., ausgen. Miesmuscheln		500	500

Entwicklung der Anlandungen von Frischfisch (ohne Krebs- und Weichtiere) in der Bundesrepublik Deutschland (Basis verkaufte Konsumware)

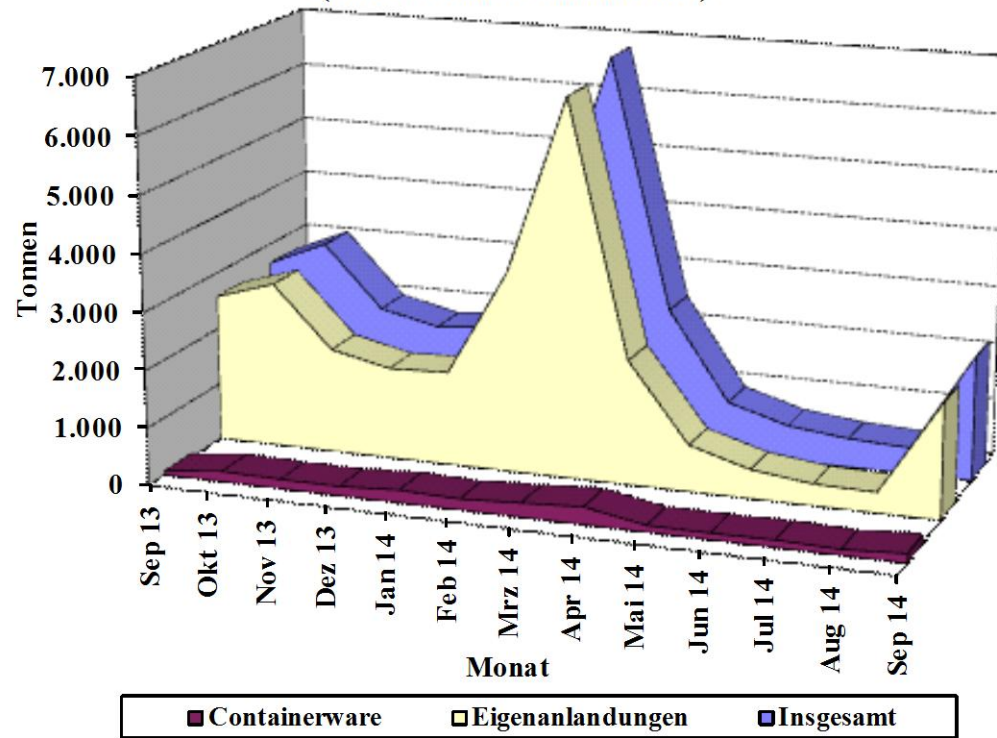

Quelle: BLE

Grafik 2

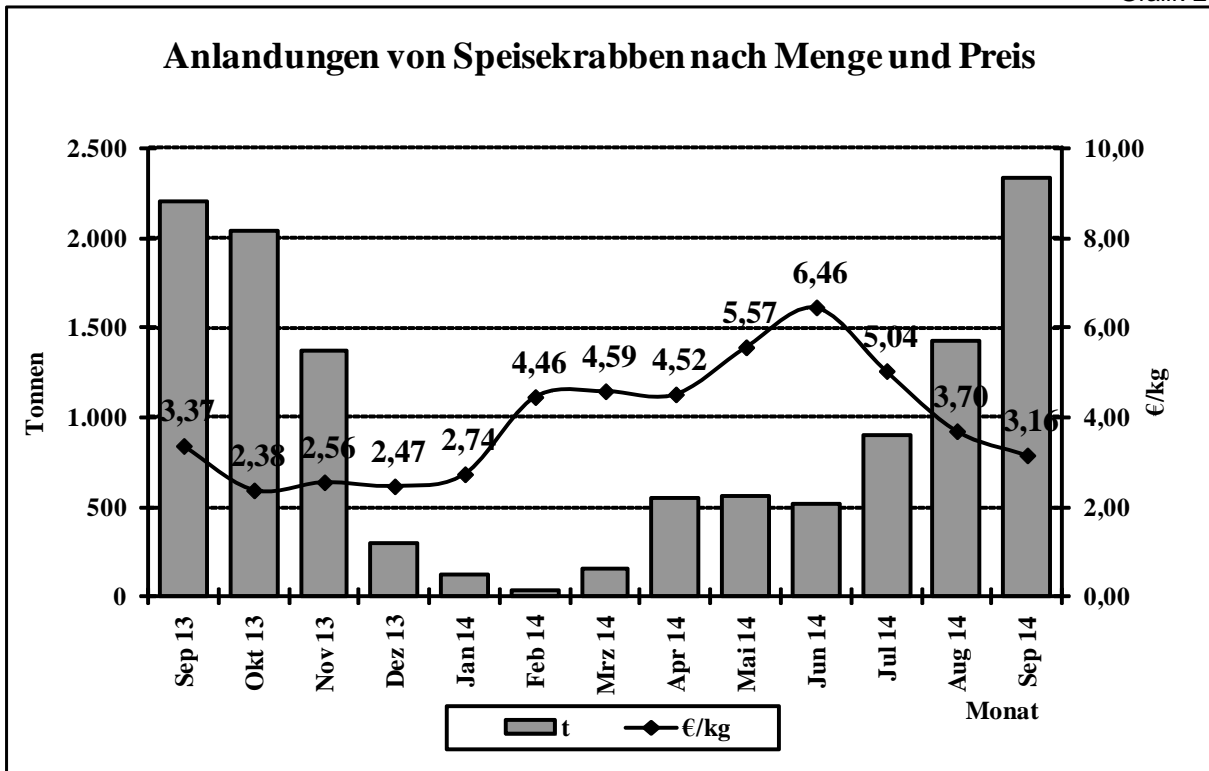

Quelle: BLE

Grafik 3

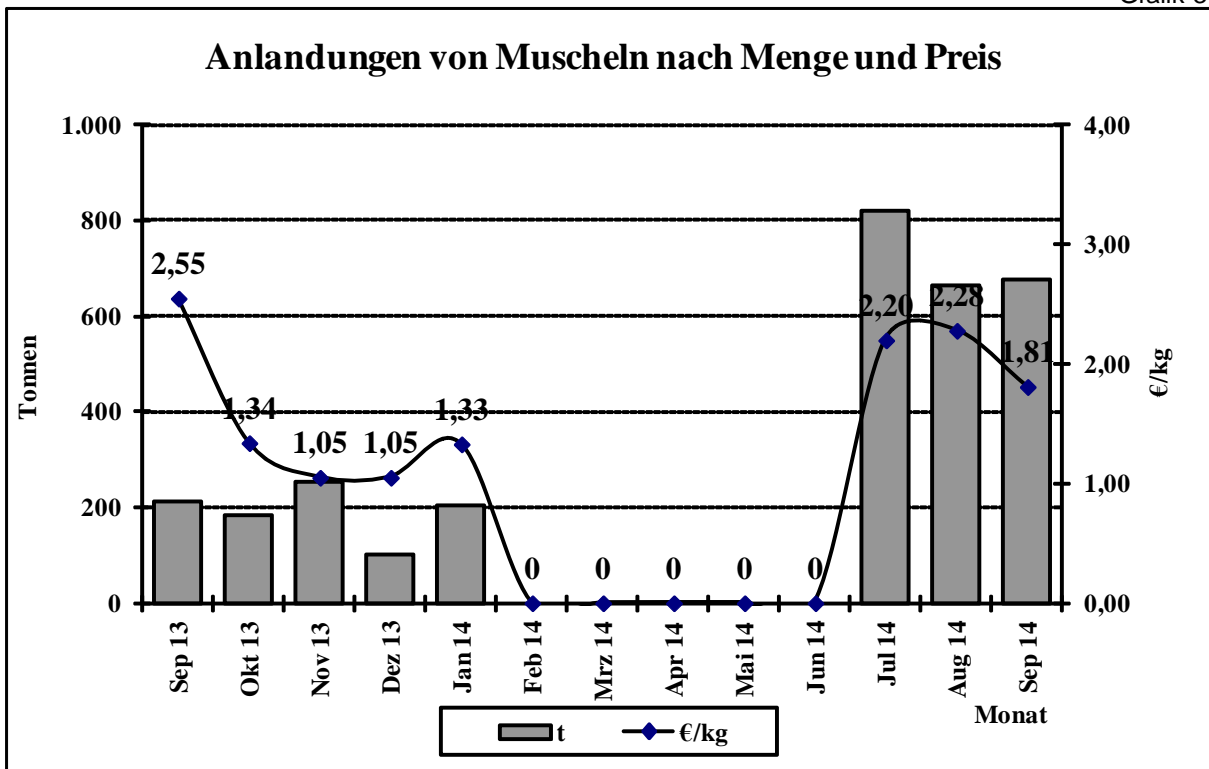

Quelle: BLE

**Preisentwicklung für bestimmte Fischarten (ausländische Anlandungen)
in der Bundesrepublik Deutschland 2013/2014**

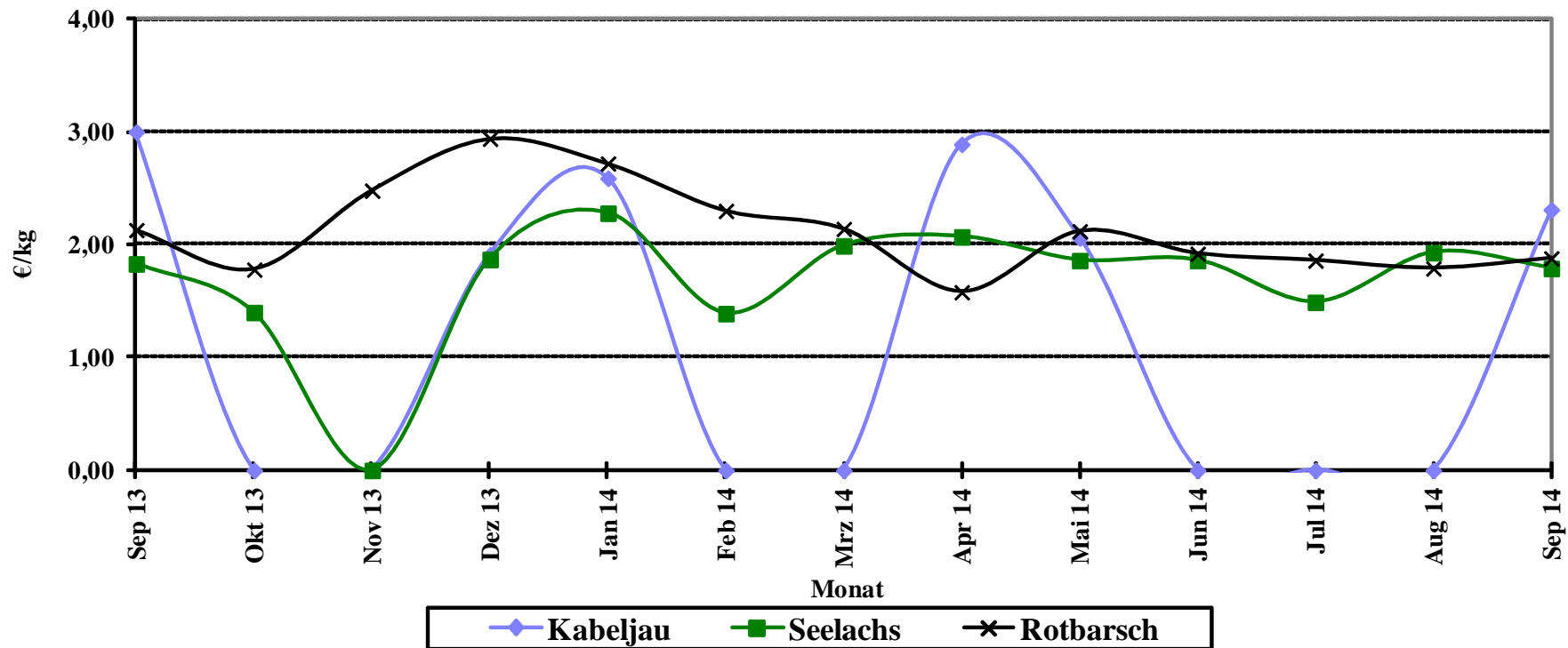

Quelle: Seefischmärkte

Entwicklung der Kabeljaugrößen in den deutschen Anlandungen

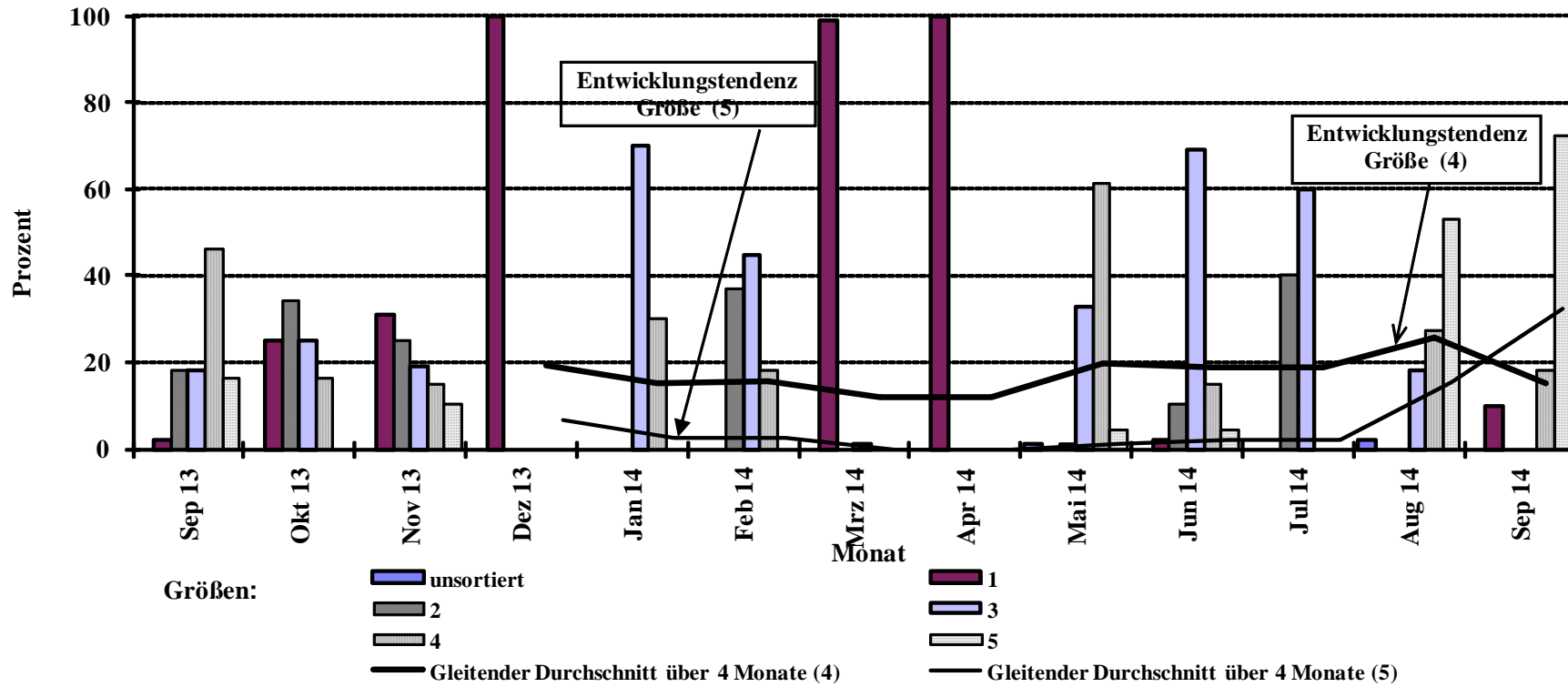

Quelle: BLE

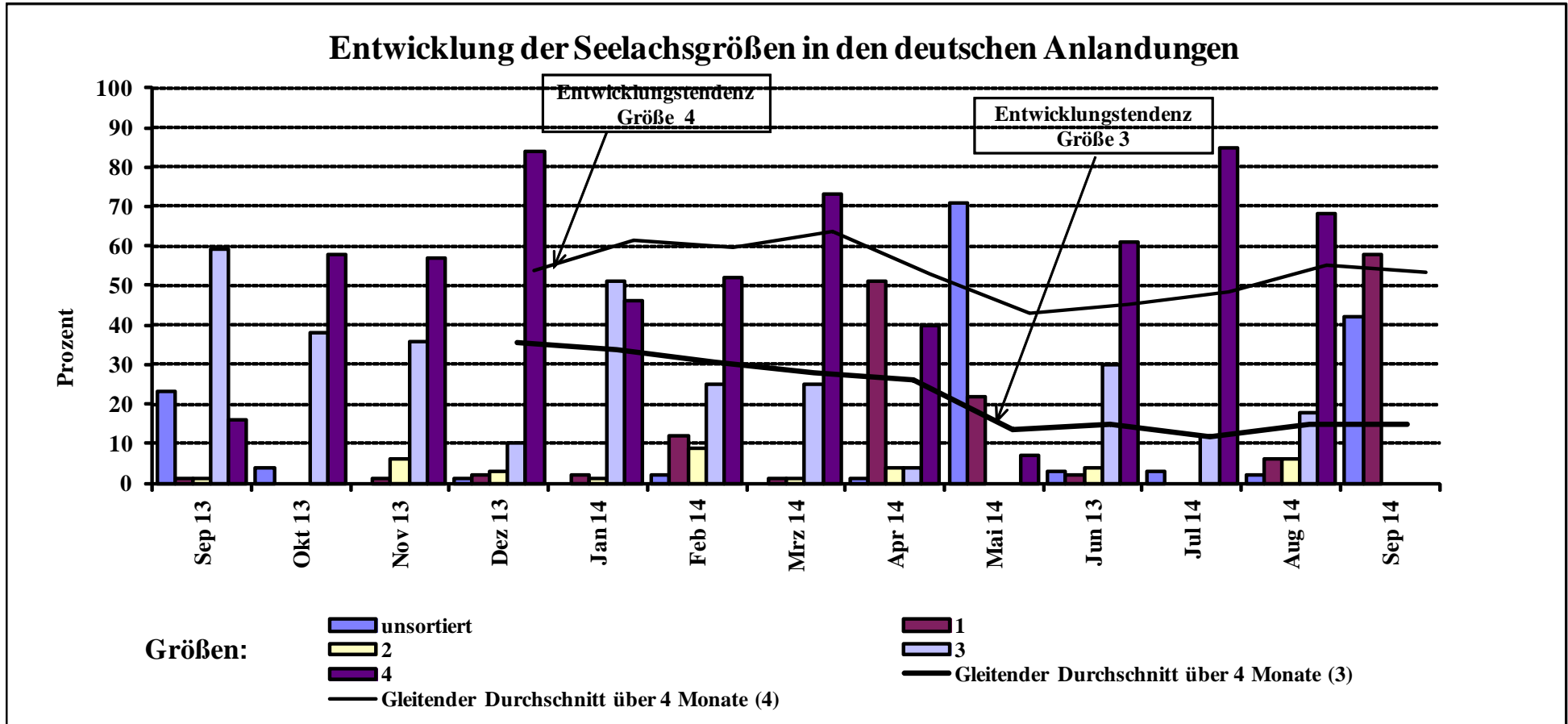

Quelle: BLE

Entwicklung der Dorschgrößen in den deutschen Anlandungen

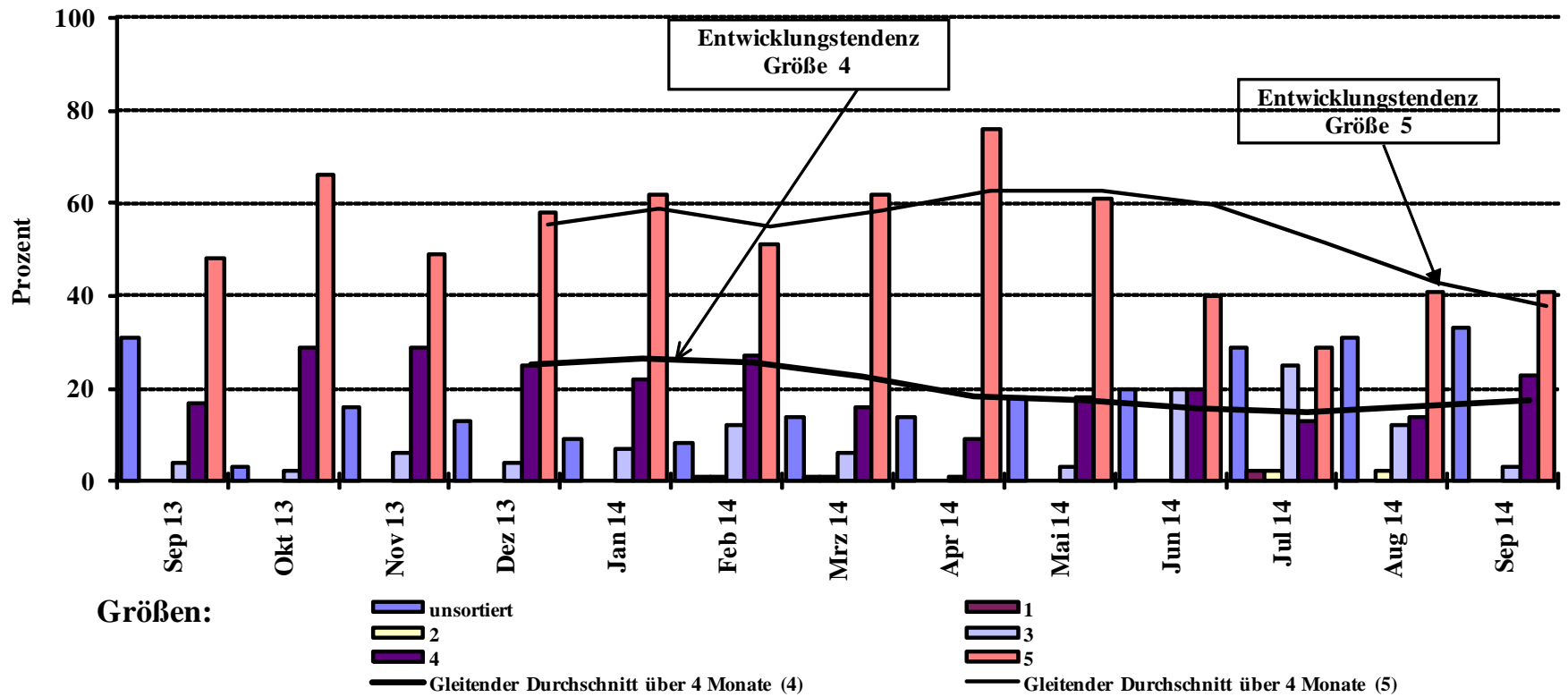

Quelle: BLE

Direktzufuhren ausländischer Fänge aus allen Ländern in die Bundesrepublik Deutschland (einschließlich Containerware)

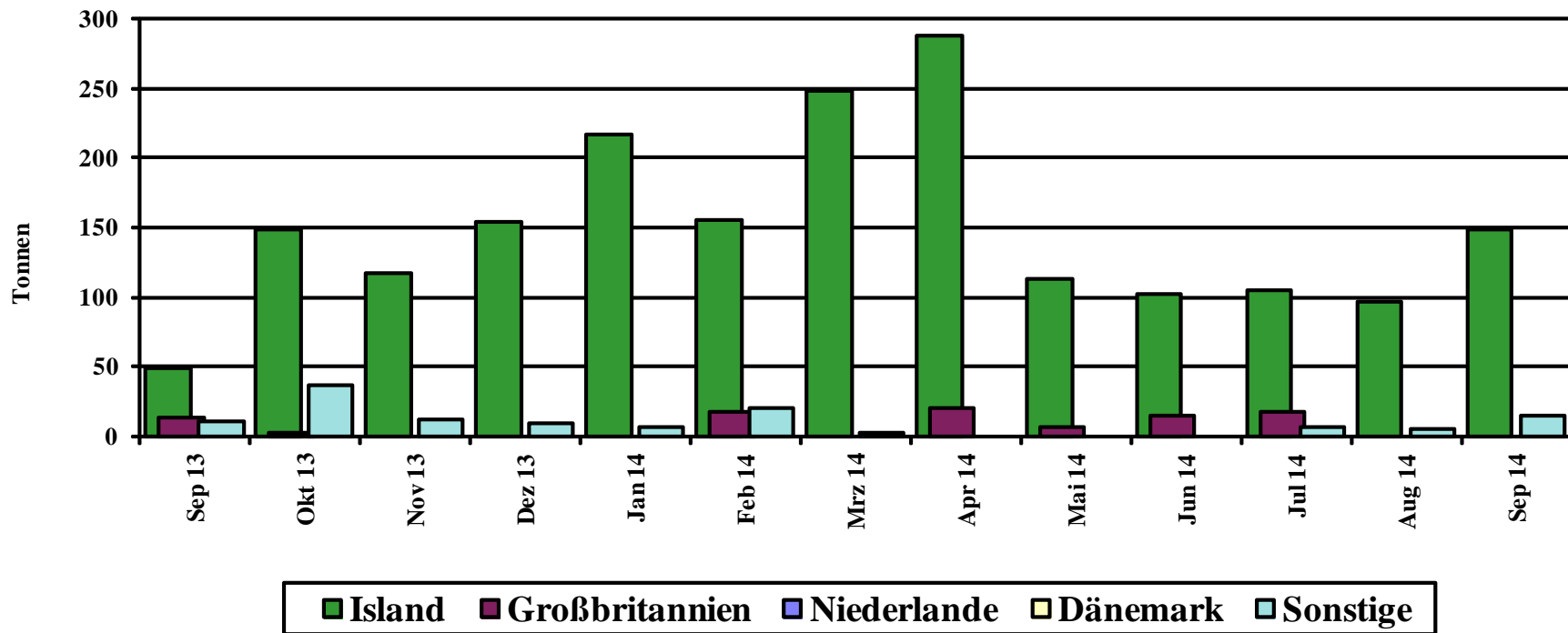

Quelle: BLE

Prozentuale Anteile ausländischer Zufuhren (einschl. Container)

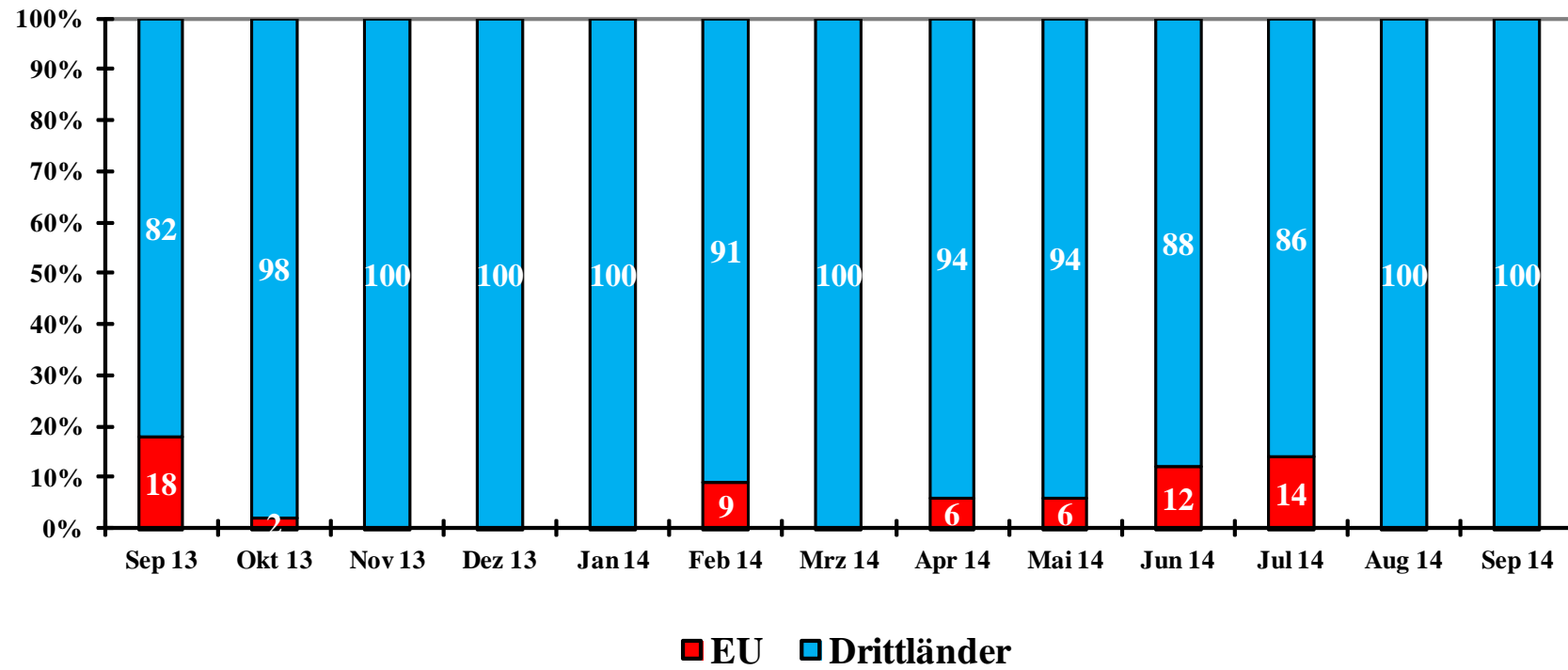

Monat

Quelle: BLE

Grafik 10

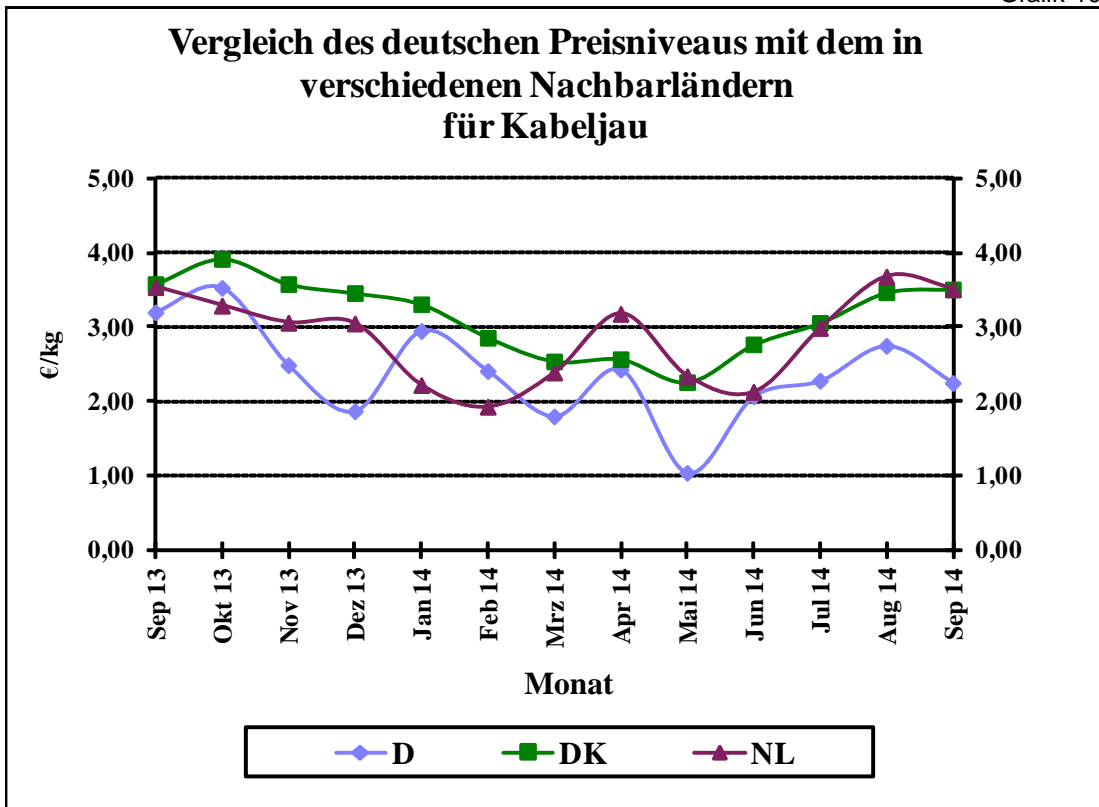

Quelle: BLE

Grafik 11

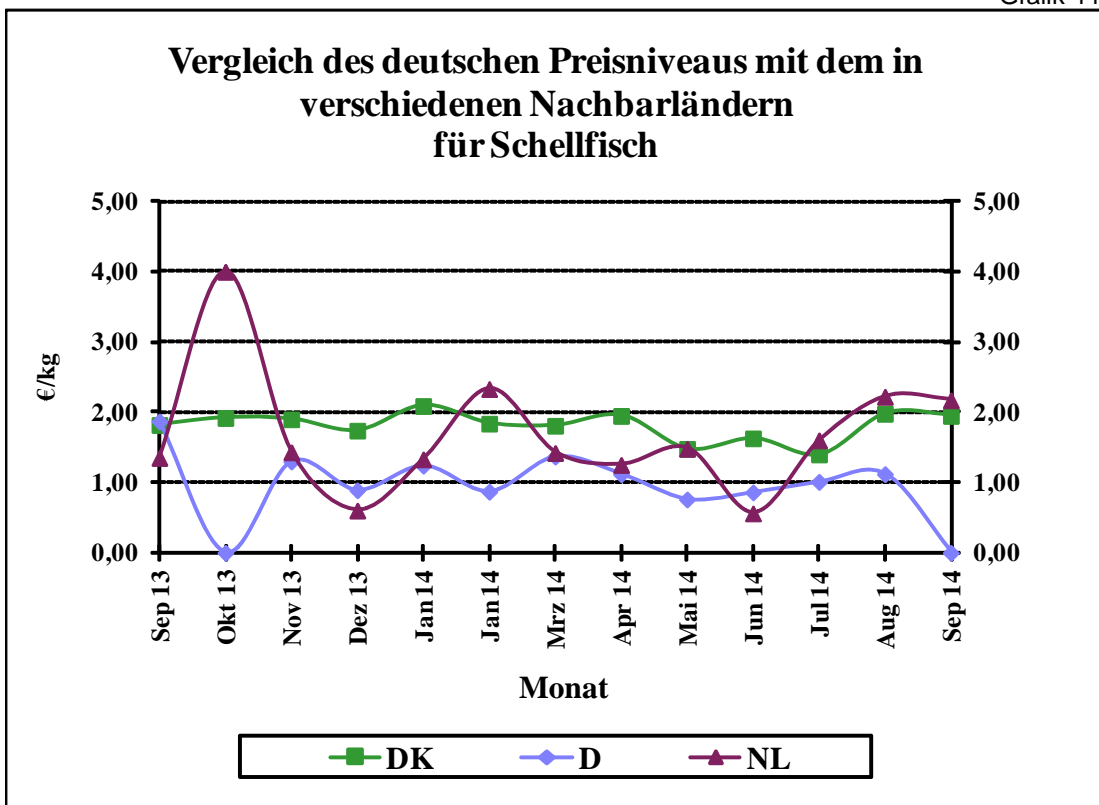

Quelle: BLE

Vergleich des deutschen Preisniveaus mit dem in verschiedenen Nachbarländern für Seelachs

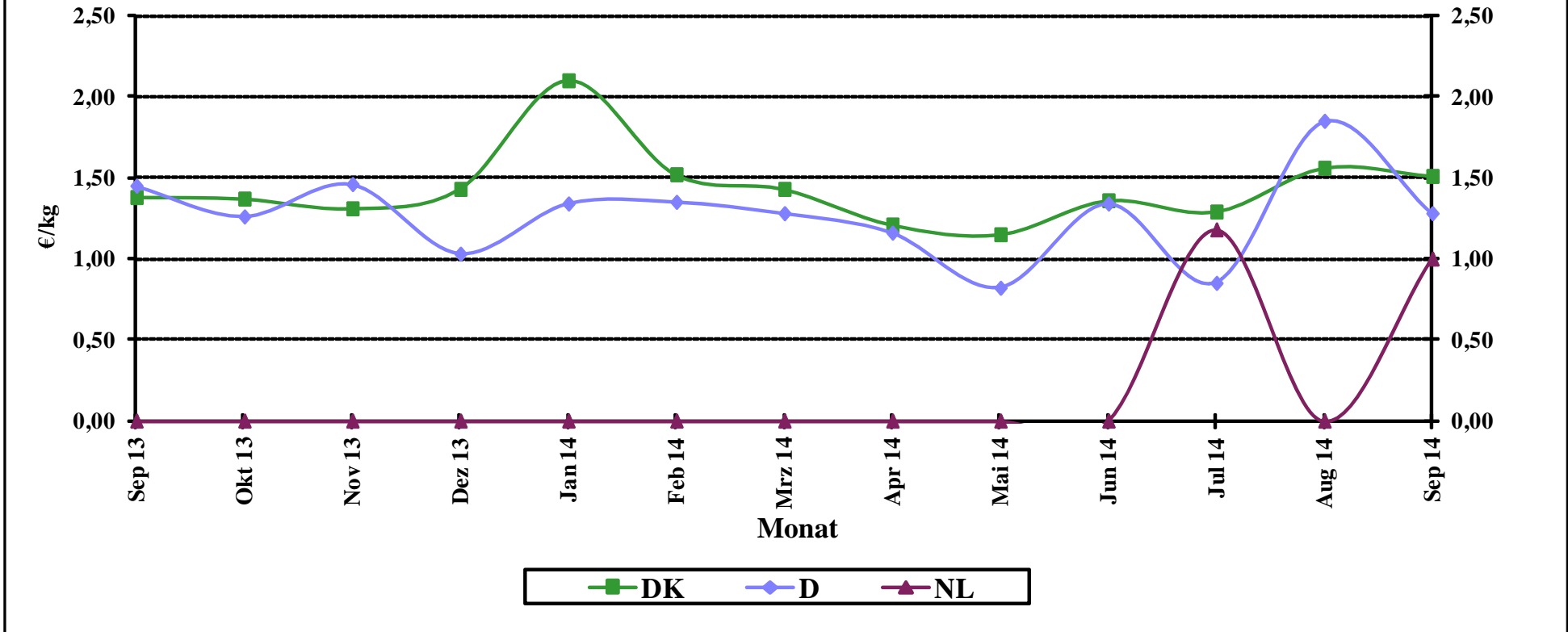

Quelle: BLE

Grafik 13

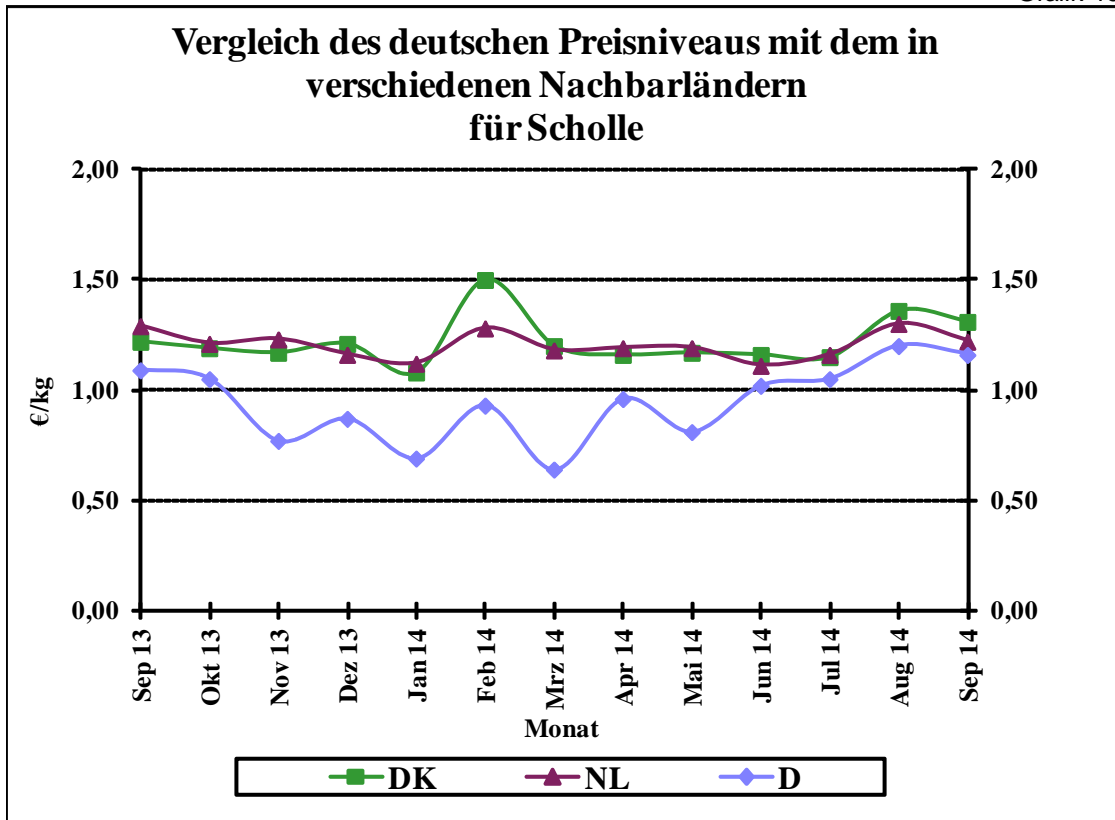

Quelle: BLE

Grafik 14

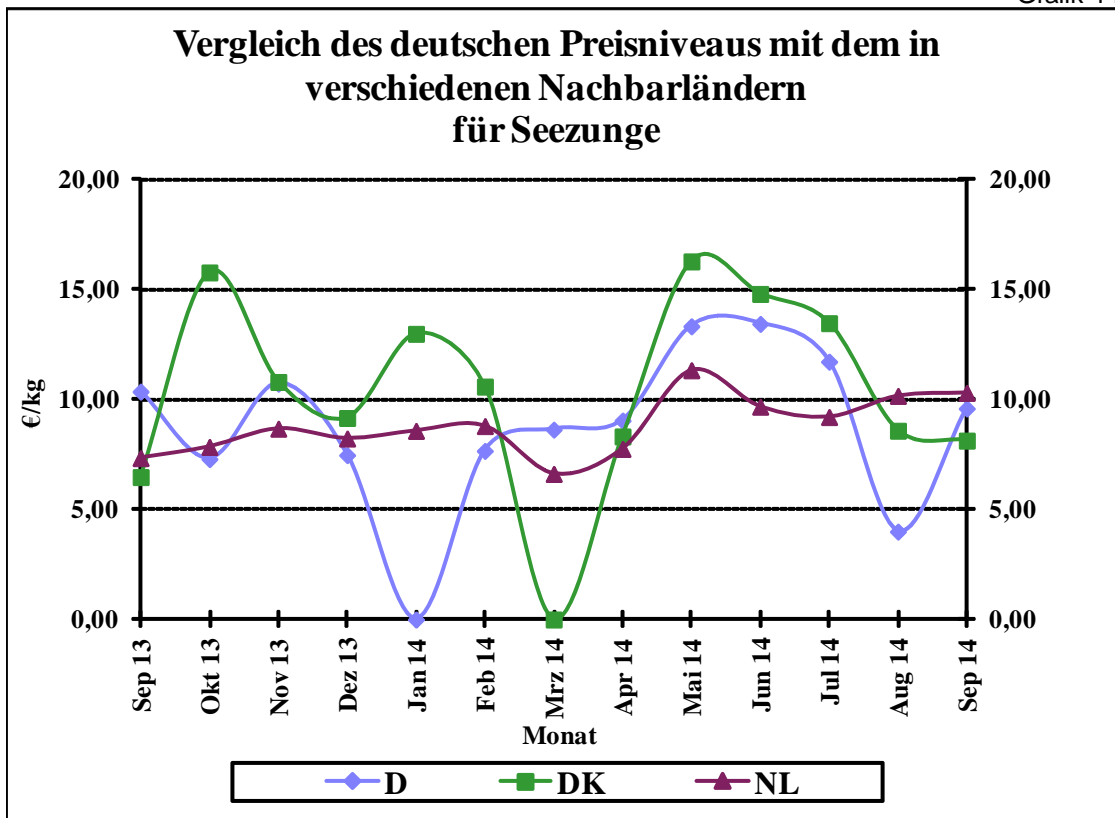

Quelle: BLE

Grafik 15a

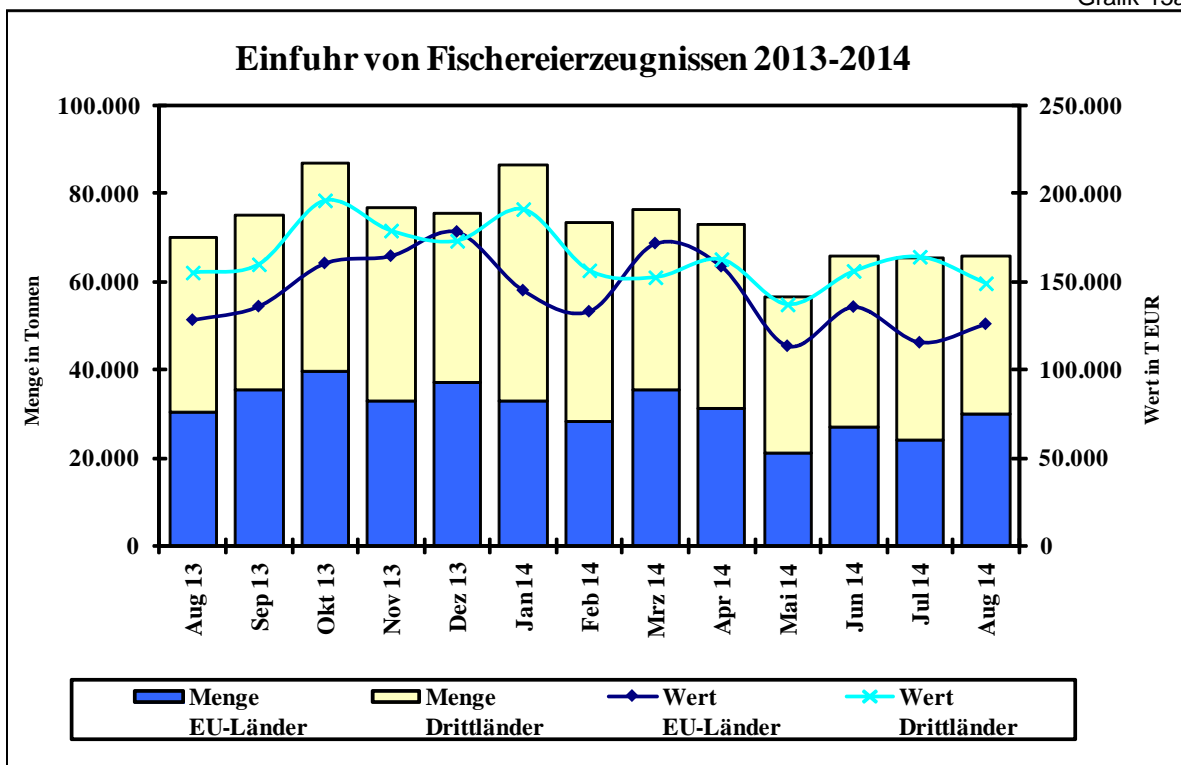

Grafik 15b

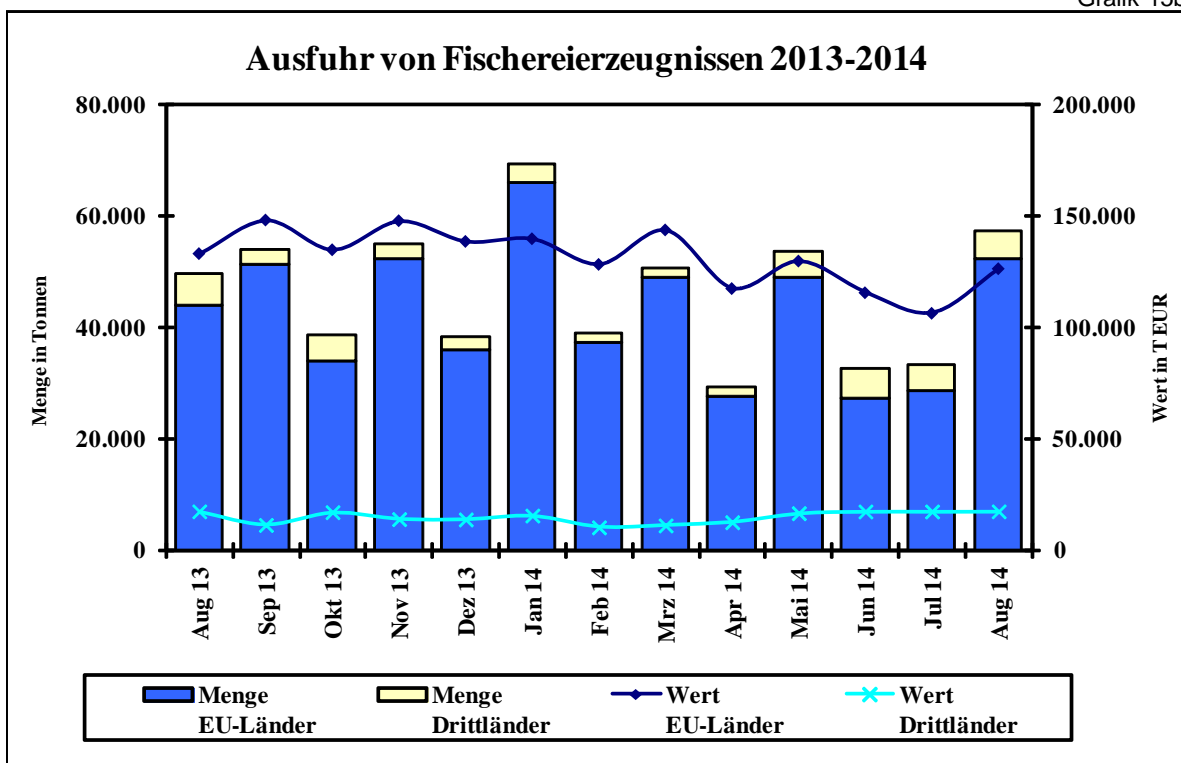

Quelle: Stat.BA, BLE; einschl. dt. Anlandungen im Ausland

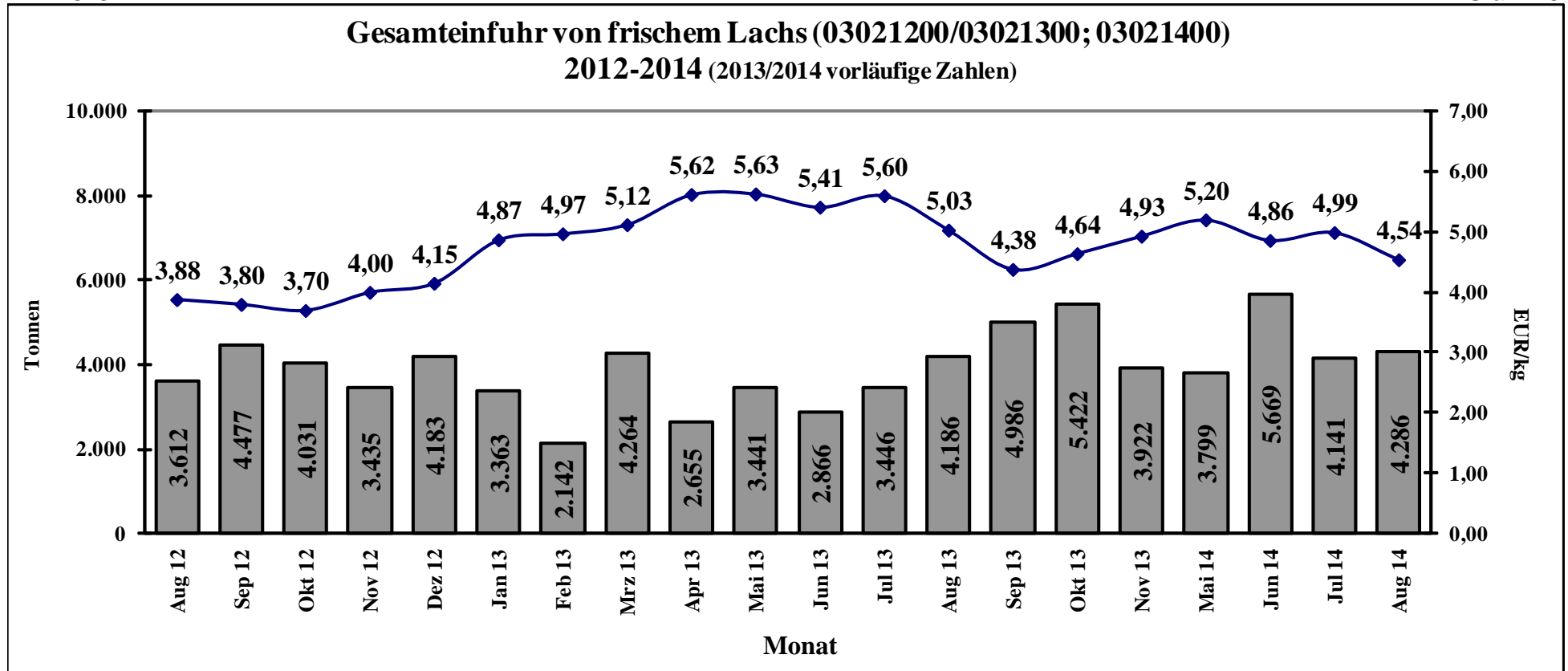

Quelle: Stat.BA, Wiesbaden

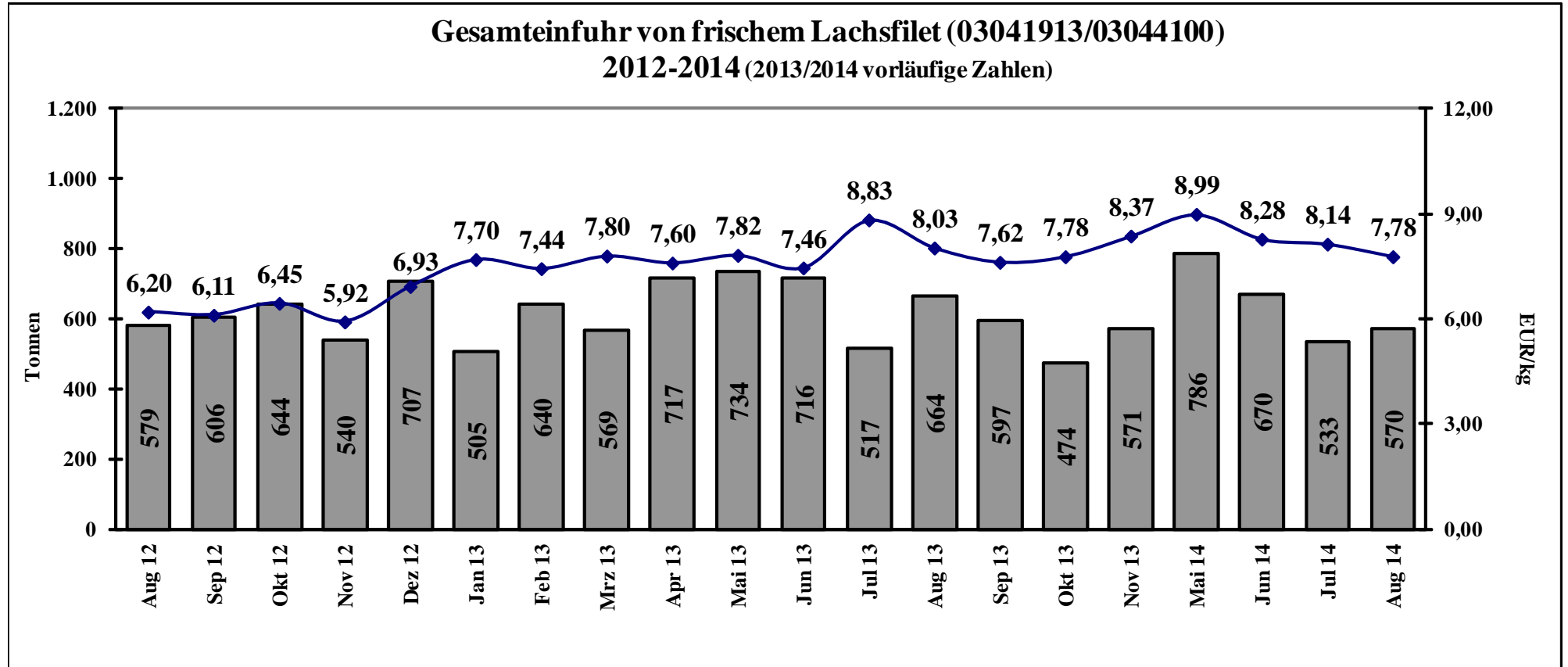

Quelle: Stat.BA, Wiesbaden