

Monatsbericht Juli 2014

Bericht über die Fischerei und die Marktsituation für Fischereierzeugnisse in der Bundesrepublik Deutschland

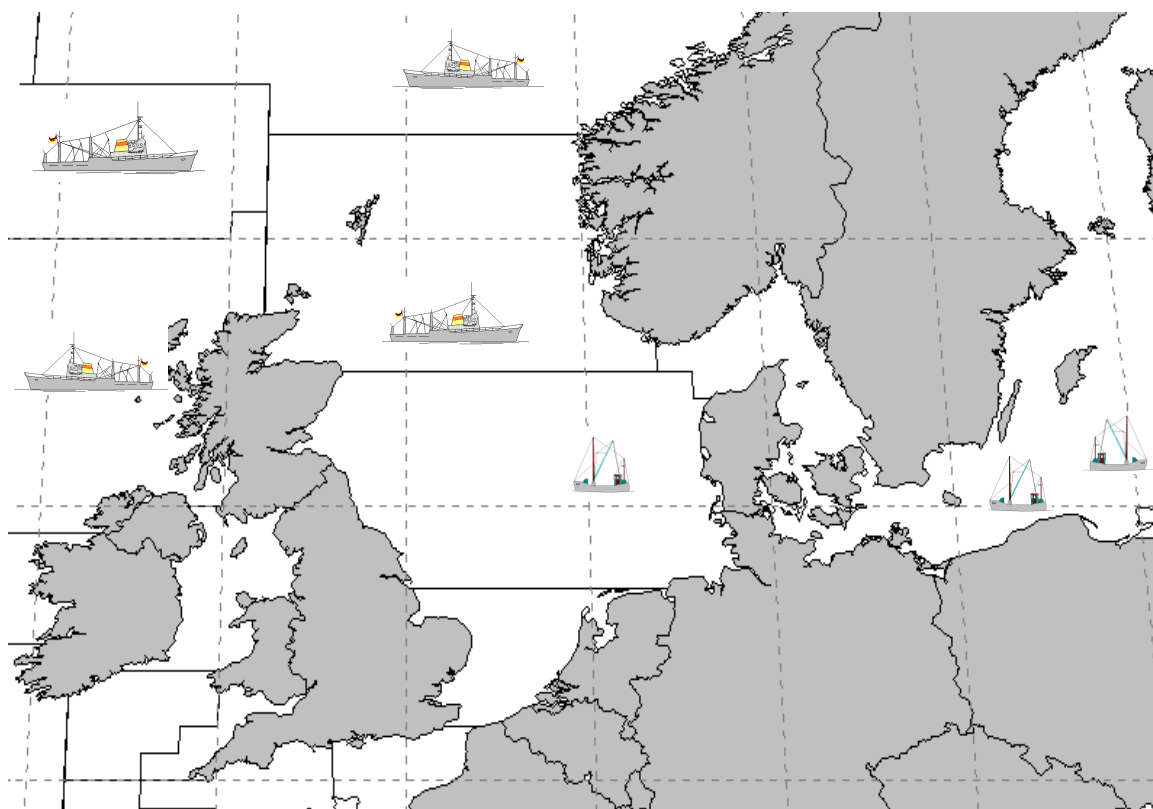

Herausgeber: Bundesanstalt für Landwirtschaft und Ernährung
Referat 523 – Fischereikontrolle, Fischwirtschaft
Haubachstraße 86
22765 Hamburg
Tel.: (040) 30 68 60-0
Fax: (040) 30 68 60-60
www.ble.de

INHALTSVERZEICHNIS

Gesamtüberblick	2
Teil I: Anlandungen	4
1. Gesamtüberblick	4
1.1. Inlandsanlandungen der deutschen Seefischerei	4
1.1.1. Frischfischanlandungen deutscher Fahrzeuge im Inland	4
1.1.2. Frostfischanlandungen deutscher Fahrzeuge im Inland.....	4
1.2. Auslandsanlandungen der deutschen Seefischerei	4
1.2.1. Frischfischanlandungen deutscher Fahrzeuge im Ausland.....	5
1.2.2. Frostfischanlandungen deutscher Fahrzeuge im Ausland.....	5
1.3. Anlandungen von ausländischen Fahrzeugen im Bundesgebiet.....	5
Teil II: Außenhandel.....	6
2.1. Einfuhr	6
2.2. Ausfuhr	7
Teil III: Tabellen und Grafiken	
3.1. Tabellen	
Übersicht Marktversorgung.....	Nr. 1
Anlandungen und Preise	Nr. 2-7
Importe	Nr. 8-8.7
Exporte	Nr. 9-9.7
Fänge, Fangquoten und Fänge nach Gebieten.....	Nr. 10-11
Zollkontingente	Nr. 12
3.2. Grafiken	
Anlandungen und Preise.....	Nr. 1-14
Außenhandel.....	Nr. 15-17

Fangstatistik und Marktsituation für Fischereierzeugnisse in der Bundesrepublik Deutschland

Kurzinformation Juli 2014

Gesamtüberblick

Anlandungen

- **Das Gesamtaufkommen deutscher Fischereifahrzeuge im In- und Ausland lag im Juli bei ca. 17.100 t. Davon entfielen auf frische Fischereiprodukte (verkaufte Ware) 3.900 t und auf Frostware (verkaufte Ware) 12.000 t.**
- **Deutsche Inlandsanlandungen (alle Anlandeplätze, verkaufte Ware) betragen im Juli insgesamt 2.000 t, die zu 80 % aus frischen Fischereierzeugnissen bestanden.**
- **Das Hauptsortiment der Frischfischanlandungen im Inland bestand aus Miesmuscheln, Speisekrabben und Dorsche. Der Durchschnittspreis für deutsche Frischware (verkaufte Konsumware) lag im Juli bei 1,34 Euro/kg.**
- **Für Juli wurden bisher rund 400 t Frostfischanlandungen von deutschen Fahrzeugen in Häfen der Bundesrepublik gemeldet (verkaufte Ware). Die Anlandungen bestanden überwiegend aus Schwarzem Heilbutt. Der durchschnittliche Erlös lag hier bei 3,17 Euro/kg.**
- **Die Auslandsanlandungen deutscher Fischereifahrzeuge lagen im Juli bei insgesamt 13.900 t. Sie bestanden zu 83 % aus Frostware.**
- **Deutsche Frischfischanlandungen im Ausland lagen bei rund 2.300 t. Die wichtigsten Fischarten waren Kabeljau, Seelachs, Scholle und Schellfisch. Im Mittel lag der Preis bei 2,07 Euro/kg.**
- **Im Juli wurden 12.000 t Frostfisch im Ausland angelandet. Heringe und Pilchard-Sardine bildeten den Hauptanteil. Der Durchschnittspreis für ausländische Frostware lag im Juli bei 0,36 Euro/kg.**

Außenhandel

- Von Januar bis Juni 2014 gegenüber dem Vorjahreszeitraum insgesamt höhere Importmenge (+3 %); EU-Importanteil +4 % und Drittlandsimporte +3 %, Preisniveau für EU-Ware +3 % und für Drittlandswaren +1 %
- Importmenge Seefrostfische knapp unter Vorjahresniveau; Preise im Frostfischsektor -1 %; Einfuhren von gefrorenem Seefischfilet stabil. Dabei Zunahme bei Rotbarsch und Pazifischem Pollack um 8 bzw. 2 % und Rückgang bei Seelachs- und Seehechtfilets um 16 % bzw. 5 %. Preis für Frostfilets -3 %; um 72 % gestiegene Menge gefrorenen Seefischfleisches bei 12 % tieferen Preisen; um 35 % geringere Menge gefrorener ganzer Seefische bei um 39 % höheren Preisen;
- Unveränderte Einfuhren von frischen Seefischen; Preisniveau im Frischfischsektor -4 %; Zuwachs bei ganzer Frischware um 7 %; für ganze Frischware gesunkene Preise (-2 %); um 14 % geringere Einfuhren frischer Seefischfilets bei 1 % niedrigeren Preisen;
- Heringseinfuhren nahezu unverändert Vorjahresniveau mit 60.900 t; frische Heringseinfuhren 19 % unter Vorjahreszeitraum; Einfuhren gefrorener Heringe lagen 30 % über Vorjahresniveau; Heringskonserven und Halbfabrikate -14 %; insgesamt 13 % geringere Preise;
- Einfuhren von Süßwasserfischen 11 % höher als im Vorjahr bei um 3 % gestiegenen Preisen; beim Lachs Anstieg von EU-Importen um 9%; Drittlandsimporte +20 %; insgesamt stabile Preise für Lachs;
- Einfuhren von Sardinenkonserven 3% über dem Vorjahrsniveau, Preisniveau 4 % höher;
- Exporte von Fischereierzeugnissen beliefen sich von Januar bis Juni 2014 auf zusammen 275.300 t (+11 %), EU-Länder haben einen Anteil von 93 %; Preis für in EU-Länder verkaufte Ware 3,02 Euro/kg, in Drittländer 4,99 Euro/kg;
- Exporte im Frostfischsektor von 94.400 t von Januar-Juni 2014; davon 64.000 t ganze Fische und 28.600 t Filets; Preis für Frostware insgesamt 1,66 Euro/kg; Exportanteil von 93 % in Gemeinschaftsländer im Frostfischsektor;
- Ausfuhren im Frischfischsektor von Januar-Juni 2014 bei 22.300 t; davon 21.600 t ganze Seefische und 700 t Seefischfilets; insgesamt Preis von 1,49 Euro/kg;
- Heringsexporte betragen 33.600 t bei einem Preisniveau von 1,45 Euro/kg; davon gefrorene Heringe 18.300 t und frische Heringe 2.400 t bei Preisen von 0,81 bzw. 0,26 Euro/kg.
- Heringskonserven und Halbfabrikate wurden in Höhe von 12.800 t zu einem Durchschnittspreis von 2,57 Euro/kg exportiert.
- Die Ausfuhren von Süßwasserfischen stiegen um 9 %, während die Preise um 8 % stiegen.

Teil I: Anlandungen

1. Gesamtüberblick

Im Juli 2014 landeten deutsche Fischereifahrzeuge insgesamt 17.100 t frische und gefrorene Fischereierzeugnisse im In- und Ausland an, darunter auch nicht verkaufte Ware (Tabelle 2). Im Vergleich zum Vorjahr stiegen die Anlandungen um 50 %. Ein Großteil der Anlandungen wurde in Häfen außerhalb von Deutschland gelöscht. Etwa 77 % der Anlandemenge bestand aus gefrorenen Fischereierzeugnissen.

In Deutschland befanden sich in der Anlandemenge (auch nicht verkaufte Ware) u.a. Miesmuscheln, Schwarzer Heilbutt, Speisekrabben und Dorsch. In den Anlandungen deutscher Fischereifahrzeuge in den Ländern der Europäischen Union waren überwiegend Heringe, Pilchard-Sardine, Sardinellen, Seelachs und Kabeljau enthalten. In Island wurden im Juli bisher Anlandungen in Höhe von 810 t registriert, überwiegend Kabeljau.

Beginnend mit Tabelle 3 werden die weiteren statistischen Angaben zu den Einzelerzeugnissen auf Basis „verkaufte Ware“ ausgewiesen.

1.1. Inlandsanlandungen der deutschen Seefischerei

Die deutschen Anlandungen im Inland beliefen sich im Juli auf rund 2.000 t und bestanden zu 79 % aus frischer Ware.

1.1.1. Frischfisch-anlandungen deutscher Fahrzeuge im Inland

Bei den Einzelerzeugnissen bestimmten im Juli Miesmuscheln, Speisekrabben, Dorsch, Seelachs und Flundern das Gesamtaufkommen an Frischerzeugnissen (Tabelle 3). Ein Großteil der Dorschanlandungen wurde in Niendorf gemeldet. Der Erlös lag dort bei 0,81 Euro/kg. Weitere Anlandungen gab es in Maasholm zu einem Preis von 1,60 Euro/kg. Anlandungen von Seelachs gab es im Juli hauptsächlich in Cuxhaven. Der Kilopreis lag dort bei 0,86 Euro. In Freest wurden Flundern zu einem Preis von 0,30 Euro/kg angelandet. Brachsen wurden hauptsächlich in Lissan für einen Kilopreis von 0,45 Euro/kg angelandet. Im Mittel betrug der Preis für Frischware im Inland 1,34 Euro/kg.

Die **Krabbenfischer** (Grafik 2) holten im Juli ungefähr 350 t Krabben ein und somit rund 67 % weniger als im Vorjahr. Etwa ein Viertel der Anlandungen erfolgte in Büsum mit einem Erlös von 5,80 Euro/kg. Weitere nennenswerte Anlandungen gab es in Greetsiel und Accumeriel. Der Durchschnittspreis lag bei 4,89 Euro/kg. Er sank somit im Vergleich zum Vorjahresmonat um 2,70 Euro und gegenüber dem Wert vom Juni 2014 um 1,57 Euro pro Kilo.

In der **Muschelfischerei** (Grafik 3) wurden im Juli bisher Anlandungen in Höhe von 930 t registriert. Diese wurden hauptsächlich in Bensorsiel und in Hörnum auf Sylt gemeldet. Leider liegen noch keine Zahlen zu den Erlösen aus den Anlandungen der Miesmuscheln vor. Die Zahlen zur Muschelfischerei können Sie somit erst im folgenden Monat aus den Tabellen (Spalte Vormonat) und Grafiken entnehmen.

1.1.2. Frostfisch-anlandungen deutscher Fahrzeuge im Inland

Im Monat Juli haben die deutschen Hochseefahrzeuge rund 420 t gefrorene Fische im Inland angelandet (Tabelle 4). Die Frostware bestand größtenteils aus Schwarzen Heilbutt, Rotbarsch

und Grenadier. Für Schwarzen Heilbutt wurde in Bremerhaven 3,18 Euro/kg erzielt. Weiterhin wurde in Bremerhaven Rotbarsch zu einem Preis von 1,80 Euro/kg abgesetzt.

1.2. Auslandsanlandungen der deutschen Seefischerei

Die deutschen Anlandungen im Ausland beliefen sich im Juli auf rund 13.900 t und bestanden je zu 83 % aus gefrorener Ware. Auf dem ersten Rang landete gefrorene Heringe, Pilchard-Sardinen und Sardinellen, sowie an frischer Kabeljau. Die Anlandungen erfolgten sowohl in Ländern der EU als auch in Island.

1.2.1. Frischfisch-anlandungen deutscher Fahrzeuge im Ausland

Die Frischfisch-anlandungen deutscher Fischereifahrzeuge im Ausland beliefen sich im Juli auf rund 2.300 t (Tabellen 5, 5.1 und 5.2). Die Anlandungen bestanden überwiegend aus Kabeljau, Seelachs, Schollen und Schellfisch Dorsch bei einem Durchschnittspreis von 2,07 Euro/kg. In Hanstholm wurden frische Seelachse für einen Preis von 1,30 Euro/kg angelandet. Dort wurde auch ein Teil der Kabeljaue abgesetzt. Die durchschnittlichen Erlöse für Kabeljau lagen dort bei 3,14 Euro/kg. Weitere größere Anlandungen von Kabeljau gab es in den isländischen Häfen Dalvik und Aureyri. Dort wurden Kilopreise von 1,75 Euro erzielt. Weiterhin wurden in Hanstholm Schellfische für einen Kilopreis von 1,42 Euro abgesetzt. Im niederländischen Harlingen wurden für Schollen Erlöse von 1,13 Euro/kg erzielt. Weitere Schollenanlandungen gab es in Den Helder für einen Preis von 1,19 Euro/kg.

Die Frischfisch-anlandungen in Dänemark sind im Juli gegenüber dem Vorjahr stark um 32 % gestiegen (Tabelle 5.1). Grund hierfür sind die erhöhten Anlandungen von Kabeljau/Dorsch und Seelachs. Die Anlandungen von Seelachs stiegen um 27 % auf 540 t und machten damit die Hälfte der Frischfisch-anlandungen in Dänemark aus. Auch die Anlandungen von Kabeljau/Dorsch stiegen 51 %. Die Anlandungen von Schollen verdoppelten sich und bei Schellfisch konnte ebenfalls ein Zuwachs von 84 % bei den Anlandungen in Dänemark verzeichnet werden. Nur die Garnelenanlandungen verringerten sich zum Vorjahr um 76 % und lagen im Juli bei 8 t. Das Preisniveau lag mit 1,94 Euro/kg unter dem Vorjahrswert.

Die Anlandungen in den Niederlanden sanken im Juli gegenüber dem Vorjahr um rund 23 %, bei einem höheren Preisniveau (Tabelle 5.2). Die Schollenanlandungen sanken um 42 % und machten im Juli mit rund 210 t etwa die Hälfte der Gesamtanlandungen aus. Hingegen wurden bei den anderen Plattfischen etwas höhere Fangmengen als im Vorjahr verzeichnet. So stiegen die Anlandungen von Seezungen um 24 % bei höheren Erlösen. Auch für die Anlandungen von Scharben wurden 10 % mehr registriert als im Vorjahr.

1.2.2. Frostfisch-anlandungen deutscher Fahrzeuge im Ausland

Anlandungen der Großen Hochseefischerei im Ausland betragen im Juli rund 11.600 t (Tabelle 6). Diese Anlandungen wurden mehrheitlich in Ijmuiden verzeichnet. Dort wurden Heringe zum einem Preis von 0,45 Euro/kg angelandet. Weiterhin wurden dort hohe Anlandungen von Pilchard-Sardinen, Sardinellen und Bastardmakrelen verzeichnet. Allerdings liegen für diese Mengen bisher keine Erlöse vor.

1.3. Anlandungen von ausländischen Fahrzeugen im Bundesgebiet

Im Juli wurden bislang Anlandungen von rund 130 t von ausländischen Fahrzeugen in der Bundesrepublik Deutschland registriert. An den Seefischmärkten wurde Containerware aus Island, Großbritannien und den Färöern angelandet. Die an den Seefischmärkten angelandete Containerware enthielt überwiegend Rotbarsch zu einem durchschnittlichen Preis von 1,87 Euro/kg.

Der Verlauf der Preisentwicklung für ausgewählte Seefischarten aus ausländischen Direktzufuhren ist in Fortsetzung der Vorjahresergebnisse in *Grafik 4* dargestellt.

Die *Grafiken 10 bis 14* zeigen einen Vergleich des Preisniveaus deutscher Märkte für wichtige Seefischereierzeugnisse mit denen in europäischen Nachbarländern.

Teil II: Außenhandel

2.1. Einfuhr

Von Januar bis Juni 2014 lagen die Importe von **Fisch, Krebs- und Weichtieren** 3 % über dem Niveau des Vorjahres. Die Preise für eingeführte Waren stiegen dabei im Mittel um 2 %. Der Anteil der Einfuhrmengen aus Drittländern betrug 59 %. Wichtigste Herkunftsländer waren die VR China, Norwegen, Dänemark, Polen und die Niederlande.

Die **Frostfischimporte** betragen im ersten Halbjahr 2014 131.100 t. Sie lagen damit nur knapp unter dem Vorjahresniveau. Die Gesamtimporte von **Frostfilets** wurden mit rund 108.200 t auf Vorjahresniveau registriert. Die Filets machten einen Marktanteil von 83 % am gesamten Frostfischsektor aus. Das Preisniveau für Filets lag 3 % unter Vorjahreshöhe. Die Einfuhren von Pazifischen Pollackfilets- und Rotbarschfilets stiegen um 2 bzw. 8 %. Die Einfuhren von Seelachs- und Seehechtfilets verringerten sich dagegen um 16 bzw. 5 %. Pazifischer Pollack ist mit einem Anteil von 65 % Spitzenreiter in diesem Segment. Die Einfuhren dieser Ware stammten vorwiegend aus der VR China und den USA.

Die Importe von **gefrorenem Fischfleisch** betragen bisher 11.400 t (+72 %) bei um 12 % tieferen Preisen. Die Einfuhren von Pazifischem Pollackfleisch stiegen um 147 %. Pazifischer Pollack ist die bedeutendste Fischart in diesem Segment. Er wurde überwiegend aus den USA und Russland eingeführt.

Die um 35 % gesunkenen Einfuhren **ganzer gefrorener Seefische** beliefen sich auf 11.500 t. Die Preise lagen 39 % über dem Vorjahresniveau. Die Einfuhren von gefrorenen Makrelen sanken um 5 %, die von Schwarzen Heilbutt stiegen um 26 %. Leicht erhöht haben sich auch die Einfuhren von gefrorenem Kabeljau (+2 %). Wichtigste Fischart in diesem Segment sind Makrelen mit einem Anteil von 42 %.

Bei **frischen Seefischen** lagen die Einfuhren im Zeitraum von Januar bis Juni 2014 auf Höhe der Importe des Vorjahreszeitraums. Bei den Frischfischeinfuhren **ganzer Seefische** (einschl. Fleisch) legten die Importe um 7 % zu. Rotbarschimporte stiegen um 40 %, Kabeljaueinfuhren sanken um 3 %. Kabeljau wurde hauptsächlich aus Norwegen eingeführt. Die Preise sanken gegenüber dem Vorjahreszeitraum leicht um 2 %.

Die **Frischfiletimporte** lagen 14 % unter Vorjahreshöhe. Seelachsfiletimporte sanken um 15 %. Kabeljau verfehlte das Vorjahresniveau um 1 %. Die Importe von „anderen Filetarten“ lagen 17 % unter Vorjahresniveau. Wichtigste Lieferländer dieser nicht detaillierter ausgewie-

senen Frischfilets waren Sri Lanka und die Niederlande. Die Importpreise dieser filetierten Frischfische sanken im Mittel um 1 % gegenüber dem Vorjahreszeitraum.

Die Einfuhr von **Heringen** (einschließlich Heringskonserven und Halbfabrikaten) entsprach im Berichtszeitraum der des Vorjahres. Der Preis der Heringsimporte sank gegenüber dem Vorjahr um 13 %. Der größte Teil der gefrorenen Heringe wurde aus Norwegen importiert. Bei frischen Heringen war Dänemark Hauptexporteur. Die Einfuhren gefrorener Heringe stiegen um 30 %, die von frischen sanken um 19 %. Ganze frische Heringe wurden um ein Viertel weniger, frisches Heringsfleisch um 15 % mehr eingeführt.

Die Importe von **Süßwasserfischen** stiegen gegenüber dem Vorjahr um 11 %. Wichtigste gehandelte Artengruppe waren die Lachse, deren Zufuhren 14 % über dem Vorjahresniveau lagen. Die Importmenge für gefrorene Filets lag 18 % über dem Niveau des Vorjahres. Einfuhren gefrorener ganzer Lachse stiegen um 34 % bei um 2 % höheren Preisen. Während die Frostfilets vornehmlich aus China importiert wurden, kamen die ganzen Frostlachse hauptsächlich aus den USA. Die Importe von frischen Lachsfilets lagen 5 % unter dem Niveau des Vorjahres bei um 18 % höherem Preis. Norwegen war Hauptlieferland frischer Lachsfilets. Die Einfuhr von Welsen belief sich bis Ende Juni auf 7.800 t. Hierfür wurden durchschnittlich 2,24 Euro bezahlt. Der Großteil der Welseinfuhren stammte aus Vietnam. Nilbarsch wurde vor allem aus Tansania eingeführt, während Tilapien hauptsächlich aus China zu uns kamen.

Bei den Einfuhren **fischindustrieller Fertigerzeugnisse** sanken die vor allem aus Polen nach Deutschland gelieferten Heringskonserven und -halbfabrikate gegenüber dem Vorjahreszeitraum um 14 %. Einfuhren von Thunfisch- und Bonitenkonserven lagen 5 % unter Vorjahresniveau. Wichtigste Lieferanten waren bei dieser Ware die Philippinen und Ecuador. Die Sardinenkonserveneinfuhr lag um 3 % über dem Vorjahreszeitraum. Hauptlieferland hierfür war Marokko. Die Einfuhren von Räucherlachs, die ebenfalls überwiegend aus Polen kamen, sanken um 20 % bei 19 % höheren Preisen.

2.2. Ausfuhr

Die Ausfuhren von Fischen, Krebs- und Weichtieren (inkl. Auslandsanlandungen) beliefen sich im ersten Halbjahr 2014 auf 275.300 t (+11 %), wobei der Preis im Durchschnitt bei 3,12 Euro/kg (-4 %) lag. Der Anteil der in EU-Länder ausgeführten Waren betrug 93 %. Für diese Ausfuhren wurden 3,02 Euro/kg gezahlt. Der Handel mit Drittländern erfolgte zu einem Durchschnittspreis von 4,47 Euro/kg. Haupthandelspartner waren die Niederlande, Frankreich und Dänemark.

Mit 94.400 t (+16 %) war die Frostware das stärkste Segment im Exportgeschäft. Die Exporte von **Frostfilets** betragen von Januar bis Juni 2014 28.600 t (-12 %). Der größte Teil davon wurde auf dem europäischen Binnenmarkt verkauft (96 %). Die Exporte von Pazifischem Pollock hatten einen Anteil von 52 % am Filetgeschäft. Sie betragen 14.800 t (-17 %) bei einem Preis von 2,58 Euro/kg (-2 %). Der größte Teil wurde nach Frankreich und Polen exportiert. Kabeljaufilet hatte einen Anteil von 23 %. Diese Exporte, die hauptsächlich nach Großbritannien und Frankreich gingen, betragen, 6.700 t (-10 %). Seelachsfilet wurde in Höhe von 2.000 t (+6 %) exportiert, vornehmlich nach Polen. Für TK-Filets wurden von Januar bis Juni 2014 allgemein 3,61 Euro/kg gezahlt.

Die Exportmenge von **gefrorenen ganzen Seefischen** betrug von Januar bis Juni 2014 64.000 t und lag somit weit über dem Vorjahreswert. Die stark gestiegenen Ausfuhren von Makrelen und Holzmakrelen (Stöcker) führten zu diesem Ergebnis. Sie lagen mit 23.000 t bzw. 19.300 t um 54 % bzw. 39 % über den Vorjahreswerten. Stöcker und Makrele wurden

hauptsächlich in die Niederlande geliefert bzw. dort angelandet. Der Exportpreis betrug insgesamt 0,79 Euro/kg.

Die Ausfuhrmenge von **gefrorenem Seefischfleisch** belief sich auf rund 1.800 t (+29 %). Sie bestand zu 52 % aus gefrorenem Pollackfleisch. Fleisch vom Pazifischen Pollack und Kabeljau verzeichnete sinkende Preise. Der Durchschnittspreis lag bei 1,63 €/kg.

Die Exporte von frischen Seefischen betragen im Zeitraum Januar bis Juni 2014 rund 22.300 t (-12 %). Hierbei dominierte das Handelsgeschäft mit **frischen ganzen Fischen** mit einer Menge von 21.600 t und einem Ausfuhrpreis von 1,18 Euro/kg. Wichtigste Fischart in diesem Segment ist der Kabeljau. Die Ausfuhren von **Frischfischfilet** beliefen sich hingegen auf nur gut 700 t (-42 %) bei einem Preis von 10,64 Euro/kg (+42 %). Zu 38 % handelte es sich um Kabeljau- Frischfilet. In dieser Produktgruppe bewegten sich die Ausfuhren auf allgemein niedrigem Niveau, wobei 54 % auf nicht näher bestimmte Filetarten entfielen. Frischfisch fand hauptsächlich in Dänemark seinen Absatz.

Die **Heringsexporte** beliefen sich auf 33.600 t (+54 %), wobei ganze, gefrorene Heringe überwiegend in die Niederlande gingen. Gefrorene und frische Heringe wurden zu 0,81 Euro/kg bzw. 0,26 Euro/kg ausgeführt. Heringskonserven und Halbfabrikate wurden um 10 % mehr ausgeführt und waren 15 % preisgünstiger.

Die Ausfuhren von **Süßwasserfischen** betragen 29.700 t und somit 9 % mehr als im Vergleichszeitraum 2013. Der Durchschnittspreis von 7,73 Euro/kg lag 8 % über Vorjahresniveau. Wichtigste Fischartengruppe waren die Lachse, deren Ausfuhren sich auf 22.900 t beliefen. Der Preis für diese Fische betrug durchschnittlich 8,24 Euro/kg (+5 %). Gefrorene Lachsfilets gingen überwiegend nach Belgien und in die Niederlande. Die Exportmenge für diese Ware betrug 4.000 t bei einem Preis von 8,78 Euro/kg. Von den vornehmlich nach Schweden ausgeführten frischen Lachsfilets wurden 2.900 t mit einem Preis von 8,24 Euro/kg festgestellt. Ausfuhren von frischem ganzen Lachs wurden in Höhe von 8.700 t zu einem Preis von 5,53 Euro/kg registriert. Hauptabnehmer für frischen ganzen Lachs war Frankreich. Von den bisher importierten 7.800 t Wels wurden 1.400 t wieder ausgeführt. Hauptabnehmer waren Österreich und Tschechien.

Unter den **fischindustriellen Fertigerzeugnissen** exportierte die Bundesrepublik Deutschland bis Juni 2014 32.200 t tiefgefrorene, panierte Fischfilets. Diese Ware wurde vorwiegend nach Großbritannien geliefert. Die Ausfuhren von Thunfisch- und Bonitenkonserven betragen 5.700 t (+3 %), wobei ein Großteil nach Österreich und Belgien ging. Räucherlachs wurde vornehmlich nach Österreich und Dänemark ausgeführt. Diese Ausfuhren beliefen sich auf 4.800 t (+12 %).

Marktversorgung der Bundesrepublik Deutschland mit Fisch und Fischereierzeugnissen*

Fanggewicht

Monat	Einfuhr in t	Inlandsanlandung in t	Ausfuhr in t	Auslandsanlandungen in t	Inlandsverwendung in t
Januar 13	170.054	10.022	69.381	7.363	118.059
Februar 13	143.834	3.376	66.028	15.599	96.781
März 13	146.163	7.553	101.035	13.598	66.280
April 13	135.608	10.005	79.301	16.014	82.326
Mai 13	146.883	4.344	81.508	7.675	77.394
Juni 13	132.959	2.376	63.585	2.403	74.153
Juli 13	141.539	3.336	64.580	8.509	88.805
August 13	140.137	4.445	83.855	10.746	71.474
September 13	147.142	8.019	93.722	17.959	79.398
Oktober 13	174.563	7.002	76.749	21.730	126.545
November 13	161.253	4.516	95.270	4.433	74.932
Dezember 13	151.290	3.707	74.639	19.389	99.748
Januar 14	184.778	3.115	107.776	16.653	96.770
Februar 14	153.552	4.995	75.885	7.410	90.071
März 14	155.689	8.502	90.863	24.954	98.282
April 14	150.551	10.149	63.476	12.780	110.003
Mai 14	122.797	1.529	89.419	6.853	41.760
Juni 14	142.687	6.882	67.153	2.971	85.388
Juli 14					
August 14					
September 14					
Oktober 14					
November 14					
Dezember 14					
Summe 2014:	910.054	35.173	494.572	71.620	522.275
Vorjahreszeitraum:	875.502	37.676	460.837	62.652	514.993

Quelle: BLE, Statistisches Bundesamt, 2013 vorläufige Zahlen

* ohne deutsche Binnenfischerei

Gesamtanlandungen deutscher Fischereifahrzeuge

	Berichtsmonat Juli 2014			Vorjahresmonat Juli 2013			Vormonat Juni 2014			Fortschreibung						Veränderung 14/13 in %	
	t	TEUR	€/kg	t	TEUR	€/kg	t	TEUR	€/kg	01.01.- 31.07.2014			01.01.- 31.07.2013			Menge	Preis
										t	TEUR	€/kg	t	TEUR	€/kg		
Insgesamt	17.076,6	12.334,4	-	11.289,8	18.190,1	-	11.462,8	14.513,1	-	123.906,2	95.952,6	-	111.774,8	112.092,5	-	10,9	-
Blauer Wittling	0	0	0	753,5	226,1	0,30	3.970,5	1.389,7	0,35	24.459,9	8.215,1	0,34	11.341,0	3.515,7	0,31	115,7	8,3
Sprotte	0	0	0	0	0	0	0,1	0,1	0,60	9.907,5	2.326,8	0,23	10.187,2	3.361,8	0,33	-2,7	-28,8
Hering	9.041,1	4.066,3	0,45	5.103,1	1.684,0	0,33	0,5	0,1	0,16	19.547,8	7.539,4	0,39	20.516,3	7.385,9	0,36	-4,7	7,1
Makrele	68,8	61,9	0,90	109,5	98,6	0,90	0,2	0,3	1,43	23.478,7	21.095,3	0,90	15.138,6	14.835,9	0,98	55,1	-8,3
Spanische Makrele	114,6	0,0	0,00	0	0	0	0	0	0	0	0	0	0	0	0	-	-
Seelachs	591,4	753,7	1,27	568,9	637,1	1,12	488,9	664,9	1,36	4.006,4	5.379,1	1,34	5.471,0	6.893,5	1,26	-26,8	6,6
Kabeljau/Dorsch	1.235,1	2.500,4	2,02	701,4	1.958,3	2,79	659,7	1.371,8	2,08	5.700,7	10.956,3	1,92	4.128,3	9.186,4	2,23	38	-13,6
Speisekrabben	394,5	1.789,0	4,53	1.230,4	9.321,2	7,58	599,8	3.610,6	6,02	2.782,5	13.455,3	4,84	3.862,1	23.104,3	5,98	-28,0	-19,2
Siebkrabben	0	0	0	42,2	6,7	0,16	0	0	0	1,5	0,0	0,03	15,2	3,6	0,24	-90,5	-89,1
Holzmakrele	1.359,8	0,0	0,00	0	0	0	1,5	0,5	0,35	14.296,2	4.545,0	0,32	18.825,7	8.471,5	0,45	-24,1	-29,4
Butt (Flunder)	25,0	14,2	0,57	84,2	76,6	0,91	54,2	37,1	0,68	869,8	455,3	0,52	962,3	683,2	0,71	-9,6	-26,3
Scholle	246,7	270,9	1,10	457,1	534,9	1,17	428,2	481,3	1,12	2.396,0	2.702,4	1,13	2.840,6	3.465,5	1,22	-15,6	-7,6
Wittling (Merlan)	1,9	2,1	1,13	4,3	4,4	1,01	4,1	4,5	1,10	521,1	197,3	0,38	215,5	105,6	0,49	141,8	-22,7
Miesmuscheln	927,0	0,0	0,00	346,4	786,3	2,27	44,0	0	0	1.176,5	273,1	0,23	1.388,2	541,4	0,39	-15,3	-40,5
Sardinellen	686,7	0,0	0,00	0	0	0	0	0	0	686,7	0,0	0,00	0	0	0	.	-
Pilchard-Sardine	1.470,6	0,0	0,00	0	0	0	0	0	0	1.470,6	0,0	0,00	50,7	0,0	0,00	.	-
Scharbe (Kliesche)	27,6	16,3	0,59	29,9	20,4	0,68	46,3	28,4	0,61	577,8	367,4	0,64	652,6	424,2	0,65	-11,5	-2,2
Schellfisch	88,5	123,4	1,40	49,6	75,9	1,53	123,2	199,9	1,62	376,3	647,2	1,72	357,6	726,0	2,03	5,2	-15,3
Rotauge, Plötze	19,0	5,9	0,31	33,7	9,8	0,29	16,9	6,6	0,39	226,5	99,4	0,44	264,9	161,6	0,61	-14,5	-28,0
Seezunge	57,4	528,0	9,20	47,2	339,0	7,18	43,0	420,8	9,78	315,8	2.821,4	8,93	321,8	2.777,3	8,63	-1,9	3,5
Seeteufel (Angler)	13,7	7,8	0,57	1,4	6,4	4,50	8,7	19,4	2,22	50,3	107,7	2,14	233,0	1.055,3	4,53	-78,4	-52,7
Steinbutt	16,4	139,1	8,49	24,2	181,9	7,53	35,1	229,1	6,52	140,4	1.049,6	7,48	156,2	1.151,1	7,37	-10,1	1,4
Zander	7,8	36,8	4,72	7,5	38,3	5,10	8,2	39,5	4,84	159,7	693,8	4,34	125,7	598,3	4,76	27,1	-8,7
Brachsen, Blei	27,7	11,4	0,41	31,4	12,2	0,39	58,1	27,0	0,47	481,8	206,1	0,43	194,4	68,0	0,35	147,8	22,2
Leng/Blauleng	8,5	10,2	1,20	8,4	14,6	1,74	4,6	6,3	1,36	43,6	68,9	1,58	67,1	103,8	1,55	-35,1	2,1
Hecht	1,1	2,2	1,93	4,6	10,7	2,34	5,6	9,9	1,76	51,7	82,7	1,60	58,6	101,4	1,73	-11,9	-7,5
Pollack (Heller Seelachs)	20,7	59,2	2,86	13,6	36,0	2,64	22,8	65,2	2,86	66,5	195,5	2,94	33,5	101,8	3,04	98,4	-3,2
Barsch	6,7	15,5	2,31	31,5	68,5	2,17	7,3	16,4	2,25	139,6	246,2	1,76	117,4	216,0	1,84	18,9	-4,2
Rochen	3,6	5,0	1,42	4,9	6,2	1,27	5,3	8,2	1,54	23,0	43,5	1,89	18,9	35,5	1,87	21,5	0,8
Rotbarsch	24,7	37,1	1,50	16,2	32,5	2,00	4,6	11,4	2,46	657,8	1.343,6	2,04	2.106,9	3.792,5	1,80	-68,8	13,5
Seehecht	65,9	128,3	1,95	64,8	130,2	2,01	24,3	48,3	1,99	278,7	530,7	1,90	295,1	590,2	2,00	-5,6	-4,8
Lachs, Meerforelle	0,3	1,4	3,97	1,3	6,0	4,58	0,9	3,8	4,04	12,6	55,9	4,45	10,8	49,7	4,60	16,4	-3,4
Atlantischer Heilbutt	0,7	8,6	12,86	0,8	9,0	11,84	0,9	5,1	5,77	6,9	42,3	6,14	10,1	66,9	6,64	-31,6	-7,5
Knurrhahn	4,4	6,1	1,38	5,8	6,4	1,10	8,3	13,7	1,64	31,2	39,3	1,26	36,4	32,4	0,89	-14,4	41,6
Schwarzer Heilbutt	416,0	1.322,7	3,18	215,8	876,2	4,06	1.163,4	4.444,5	3,82	1.893,5	7.058,3	3,73	1.521,0	5.764,7	3,79	24,5	-1,6
Katfisch	6,5	13,8	2,12	3,0	10,5	3,56	5,9	12,6	2,15	74,2	109,5	1,47	15,8	43,2	2,73	369,5	-46,0
Aal	2,0	5,1	2,56	10,0	83,6	8,35	6,0	59,3	9,90	14,8	141,4	9,53	19,9	186,2	9,35	-25,5	1,9
Sonstige ¹⁾	94,2	391,9	4,16	1.283,1	881,8	0,69	3.611,5	1.276,9	0,35	6.981,7	2.861,9	0,41	10.214,4	12.492,3	1,22	-31,6	-77,1

Quelle: BLE

Inlandsanlandungen deutscher Fischereifahrzeuge
Frischware

	Berichtsmonat Juli 2014			Vorjahresmonat Juli 2013			Vormonat Juni 2014			Fortschreibung 01.01.- 31.07.2014			Fortschreibung 01.01.- 31.07.2013			Veränderung 14/13 in %	
	t	TEUR	€/kg	t	TEUR	€/kg	t	TEUR	€/kg	t	TEUR	€/kg	t	TEUR	€/kg	Menge	Preis
Insgesamt	1.545,4	2.063,9	1,34	2.119,4	10.078,9	4,76	1.026,3	4.066,1	3,96	18.929,2	22.003,5	1,16	25.524,1	39.090,2	1,53	-25,8	-24,1
davon																	
Kabeljau/Dorsch	142,2	206,8	1,45	218,6	364,6	1,67	195,2	306,0	1,57	2.312,4	2.861,6	1,24	1.845,4	2.624,5	1,42	25,3	-13,0
Kabeljau	0,5	1,1	2,30	5,5	13,1	2,38	1,2	2,6	2,07	9,7	21,3	2,19	12,4	28,4	2,29	-21,8	-4,4
Dorsch	141,7	205,7	1,45	213,1	351,5	1,65	194,0	303,4	1,56	2.302,7	2.840,4	1,23	1.833,0	2.596,1	1,42	25,6	-12,9
Brachsen/Blei	21,4	8,6	0,40	22,5	7,4	0,33	47,6	20,9	0,44	453,5	192,4	0,42	183,8	62,2	0,34	146,8	25,2
Seelachs	30,9	25,8	0,84	144,7	139,3	0,96	58,3	78,0	1,34	529,4	675,5	1,28	682,7	745,3	1,09	-22,5	16,9
Schellfisch	0,1	0,1	1,01	3,8	3,0	0,81	0,4	0,4	0,86	5,5	5,9	1,07	7,6	6,6	0,87	-27,5	23,2
Rotbarsch	0	0	0	0	0	0	0	0	0	0,4	0,8	2,00	0,0	0,1	1,47	.	36,0
Hering	0,1	0,0	0,11	0,2	0,0	0,17	0,5	0,1	0,16	8.634,9	3.024,6	0,35	13.595,6	5.151,0	0,38	-36,5	-7,5
Garnelen																	
(ohne Futter)	353,5	1.729,1	4,89	1.104,3	8.379,8	7,59	517,2	3.341,7	6,46	2.307,6	11.974,0	5,19	4.106,6	26.630,6	6,48	-43,8	-20,0
Muscheln																	
(einschl. Fleisch)	927,0	0,0	0,00	346,4	787,4	2,27	0	0	0	1.176,5	273,1	0,23	1.332,8	500,5	0,38	-11,7	-38,2
Sardelle	0	0	0	0	0	0	0	0	0	38,0	9,1	0,24	302,6	96,9	0,32	-87,4	-25,6
Seezunge	0,1	1,3	14,00	0,1	1,0	8,31	1,1	14,7	13,45	2,0	26,8	13,17	2,6	28,1	10,93	-20,8	20,5
Scholle	6,4	4,3	0,68	81,2	71,0	0,87	23,4	23,9	1,02	240,1	198,1	0,82	448,2	433,2	0,97	-46,4	-14,6
Schwarzer Heilbutt	0	0	0	0	0	0	0	0	0	0	0	0	0	0	0	-	-
Sprotte	0	0	0	0	0	0	0	0	0	487,6	110,8	0,23	599,4	180,9	0,30	-18,7	-24,7
Steinbutt	1,7	5,6	3,23	6,2	24,5	3,97	14,9	54,7	3,66	53,5	221,0	4,13	52,4	215,8	4,12	2,1	0,3
Flundern	22,8	13,2	0,58	82,8	66,8	0,81	51,1	35,6	0,70	759,8	410,9	0,54	832,8	606,0	0,73	-8,8	-25,7
Rotauge(Plötze)	16,9	5,1	0,30	31,4	9,0	0,29	15,1	5,9	0,39	218,1	96,3	0,44	261,3	160,9	0,62	-16,5	-28,3
Scharbe-Kliesche	1,8	0,5	0,30	7,2	2,5	0,35	12,4	5,8	0,47	414,5	257,9	0,62	466,1	277,8	0,60	-11,1	4,4
Barsch	6,4	14,5	2,26	31,3	67,4	2,15	7,0	15,3	2,19	138,1	242,3	1,75	116,0	210,2	1,81	19,1	-3,2
Wittling	0,6	0,5	0,78	3,5	3,4	0,97	2,3	2,1	0,89	508,5	182,3	0,36	195,1	82,7	0,42	160,6	-15,4
Zander	7,7	36,3	4,71	7,4	37,6	5,06	8,0	38,9	4,84	159,0	690,8	4,35	125,0	576,1	4,61	27,1	-5,7
Hecht	1,1	2,2	1,93	4,6	10,3	2,26	5,6	9,9	1,76	51,6	82,7	1,60	58,6	95,8	1,63	-11,9	-2,0
Aale	2,0	5,1	2,57	10,0	79,1	7,95	6,0	59,3	9,91	14,8	141,3	9,55	19,8	168,8	8,51	-25,4	12,3
Sonstige	2,7	4,9	1,83	13,1	24,7	1,88	60,2	53,0	0,88	423,5	325,5	0,77	289,7	236,3	0,82	46,2	-5,8

Quelle: BLE

Marktsituation nach Größe- und Güteklassen in der Bundesrepublik Deutschland
Inlandsanlandungen

Fri- sche- klasse	Grö- ßen- klasse	Kabeljau				Dorsch				Seelachs			
		Berichtsmonat Juli 2014		Vorjahresmonat Juli 2013		Berichtsmonat Juli 2014		Vorjahresmonat Juli 2013		Berichtsmonat Juli 2014		Vorjahresmonat Juli 2013	
		t	€/kg	t	€/kg	t	€/kg	t	€/kg	t	€/kg	t	€/kg
	0	0,0	0,00	0,0	0,00	41,1	.	57,2	.	0,8	.	0,0	0,00
E	1	0,0	0,00	0,5	2,13	1,9	2,65	0,0	0,00	0,1	0,94	6,9	1,33
A	1	0,0	0,00	0,1	3,09	0,0	0,00	0,0	0,00	0,0	0,00	0,0	0,00
B	1	0,0	0,00	0,0	0,00	0,0	0,00	0,0	0,00	0,0	0,00	0,0	0,00
unsortiert	1	0,0	0,00	0,0	0,00	0,0	0,00	0,0	0,00	0,0	0,00	0,0	0,00
E	2	0,2	2,42	1,6	2,99	0,1	2,72	0,0	0,00	0,0	0,00	8,7	1,37
A	2	0,0	0,00	0,0	3,69	3,1	2,65	0,0	2,40	0,0	0,00	0,0	0,00
B	2	0,0	0,00	0,0	0,00	0,0	0,00	0,0	0,00	0,0	0,00	0,0	0,00
unsortiert	2	0,0	0,00	0,0	0,00	0,0	0,00	0,0	0,00	0,0	0,00	0,0	0,00
E	3	0,3	2,21	1,3	2,33	34,6	2,44	25,1	2,48	3,8	1,45	12,8	1,48
A	3	0,0	0,00	0,0	3,29	1,2	2,65	0,1	2,50	0,0	0,00	0,0	0,00
B	3	0,0	0,00	0,0	0,00	0,0	0,00	0,0	0,00	0,0	0,00	21,4	1,15
unsortiert	3	0,0	0,00	0,0	0,00	0,0	0,00	0,0	0,00	0,0	0,00	0,0	0,00
E	4	0,0	0,00	1,1	2,11	18,5	2,06	51,2	1,91	26,2	0,77	49,7	0,94
A	4	0,0	0,00	0,0	2,48	0,0	0,00	0,0	0,00	0,0	0,00	0,0	0,00
B	4	0,0	0,00	0,0	0,00	0,0	0,00	0,0	0,00	0,0	0,00	45,2	0,62
unsortiert	4	0,0	0,00	0,0	0,00	0,0	2,62	0,1	2,33	0,0	0,00	0,0	0,00
E	5	0,0	0,00	0,8	1,61	41,3	1,55	57,8	1,61	0,0	0,00	0,0	0,00
A	5	0,0	0,00	0,0	2,11	0,0	0,00	0,0	0,00	0,0	0,00	0,0	0,00
B	5	0,0	0,00	0,0	0,00	0,0	0,00	0,0	0,00	0,0	0,00	0,0	0,00
unsortiert	5	0,0	0,00	0,0	0,00	0,0	0,00	0,0	0,00	0,0	0,00	0,0	0,00
Insgesamt		0,5	2,29	5,5	2,38	141,7	1,45	191,5	1,38	30,9	0,84	144,7	0,96

Quelle: BLE

Inlandsanlandungen deutscher Fischereifahrzeuge

Frostware

	Berichtsmonat Juli 2014		Vorjahresmonat Juli 2013		Vormonat Juni 2014		Fortschreibung				Veränderung 14/13 in %	
	t	€/kg	t	€/kg	t	€/kg	01.01.- 31.07.2014		01.01.- 31.07.2013		Menge	Preis
	t	€/kg	t	€/kg	t	€/kg	t	€/kg	t	€/kg		
Insgesamt	416,6	3,17	339,4	3,80	5.488,3	0,69	14.447,5	1,06	9.903,6	1,70	45,9	-37,9
Kabeljau m.u.o.K.	0,0	0,00	0,0	0,00	0,0	0,00	2,1	1,84	0,0	0,00	.	.
Kabeljaufilet	0,0	0,00	105,6	0,00	0,0	0,00	1.184,6	2,96	1.136,5	2,98	4,2	-0,8
Rotbarsch m.u.o.K.	0,0	0,00	0,0	0,00	0,0	0,00	0,0	0,00	1.190,1	1,50	.	.
Rotbarschfilet	1,4	1,80	16,2	2,00	3,3	2,48	248,6	2,46	502,4	2,53	-50,5	-2,7
Seelachs m.u.o.K.	0,0	0,00	0,0	0,00	0,0	0,00	0,0	0,00	0,0	0,00	-	-
Seelachsfilet	0,0	0,00	0,0	0,00	0,0	0,00	34,2	2,05	213,2	3,07	-84,0	-33,3
Schellfisch m.u.o.K.	0,0	0,00	0,0	0,00	0,0	0,00	0,0	0,00	0,0	0,00	-	-
Schellfischfilet	0,0	0,00	0,0	0,00	0,0	0,00	31,9	3,10	97,2	3,22	-67,2	-3,7
Makrelen m.u.o.K.	0,0	0,00	0,0	0,00	0,1	0,89	4.120,8	0,90	4.938,2	0,99	-16,6	-9,1
Makrelenlappen/-filet	0,0	0,00	0,0	0,00	0,0	0,00	0,0	0,00	0,0	0,00	-	-
Hering m.u.o.K.	0,0	0,00	0,0	0,00	0,0	0,00	0,0	0,00	2,2	0,50	.	.
Heringslappen/-filet	0,0	0,00	0,0	0,00	0,0	0,00	0,0	0,00	0,0	0,00	-	-
Holzmakrelen m.u.o.K.	0,0	0,00	0,0	0,00	1,5	0,35	800,3	0,35	739,8	0,44	8,2	-21,2
Blauer Wittling m.u.o.K.	0,0	0,00	0,0	0,00	3.970,5	0,35	5.744,2	0,35	0,0	0,00	.	.
W. Heilbutt, m.u.o.K..	0,0	3,00	0,3	5,02	0,6	3,01	4,6	2,84	5,5	3,09	-16,3	-8,0
Schw. Heilbutt, m.u.o.K.	414,2	3,18	215,8	4,06	453,2	4,26	1.152,6	3,86	1.039,1	4,05	10,9	-4,8
Sonst. Fische, m.u.o.K.	1,0	0,80	1,6	0,31	1.059,1	0,00	1.111,7	0,47	30,3	0,40	.	17,3
Sonst. Fische, Lappen/Fil.	0,0	0,00	0,0	7,00	0,0	0,00	11,9	0,00	9,0	1,46	31,8	.
Fisch- Mus	0,0	0,00	0,0	0,00	0,0	0,00	0,0	0,00	0,0	0,00	-	-

Quelle: BLE

Auslandsanlandungen deutscher Fischereifahrzeuge

Frischware

	Berichtsmonat		Vorjahresmonat		Vormonat		Fortschreibung				Veränderung	
	Juli 2014		Juli 2013		Juni 2014		01.01.- 31.07.2014		01.01.- 31.07.2013		14/13 in %	
	t	€/kg	t	€/kg	t	€/kg	t	€/kg	t	€/kg	Menge	Preis
Insgesamt	2.322,9	2,07	1.365,2	2,44	1.700,3	2,14	20.815,9	1,07	20.945,8	1,06	-0,6	0,6
Kabeljau/Dorsch	1.092,9	2,10	207,9	3,53	464,5	2,29	2.195,5	2,08	1.055,7	2,52	108,0	-17,3
Seelachs	560,5	1,30	424,1	1,18	430,6	1,36	3.442,9	1,35	4.411,5	1,12	-22,0	19,9
Schellfisch	88,4	1,40	45,9	1,59	122,8	1,62	338,8	1,60	242,2	1,49	39,9	7,7
Wittling	1,3	1,30	0,8	1,16	1,8	1,36	12,6	1,19	20,4	1,08	-38,4	10,2
Leng	5,9	1,63	6,8	1,91	2,1	2,06	31,1	1,81	45,6	1,74	-31,9	3,9
Rotbarsch	23,3	1,48	0	0	0	0	25,0	1,59	0,1	3,38	.	-53,0
Scholle	240,3	1,11	373,2	1,23	404,8	1,13	2.155,9	1,16	2.389,6	1,24	-9,8	-6,5
Seezunge	57,3	9,19	47,1	7,17	41,9	9,68	313,8	8,91	319,3	8,61	-1,7	3,5
Flunder	2,2	0,46	1,4	0,48	3,2	0,47	109,4	0,41	129,4	0,43	-15,4	-4,7
Steinbutt	14,7	9,11	18,0	8,49	20,2	8,64	86,9	9,53	103,8	8,51	-16,3	12,1
Scharbe	25,8	0,61	22,7	0,73	33,8	0,67	158,5	0,69	184,2	0,71	-13,9	-3,8
Schwarzer Heilbutt	1,7	2,29	0	0	0	0	2,0	2,35	0	0	.	.
Hering	0	0	0	0	0	0	1.855,3	0,24	1.756,9	0,34	5,6	-29,8
Sprotte	0	0	0	0	0	0	9.092,9	0,24	8.775,6	0,33	3,6	-28,9
Sonstige Fische	198,3	3,14	172,8	4,08	128,1	3,58	690,5	3,02	1.171,4	1,80	-41,1	67,7
Miesmuscheln	0	0	0	0	0	0	0	0	55,4	0,73	.	.
Garnelen	10,5	5,60	44,4	7,61	46,5	5,63	304,9	4,57	284,9	5,97	7,0	-23,4

Quelle: BLE

Frischfischanlandungen deutscher Fischereifahrzeuge in Dänemark 2014/2013

(verkaufte Ware)

	Berichtsmonat		Vorjahresmonat		Vormonat		Fortschreibung				Veränderung	
	Juli 2014		Juli 2013		Juni 2014		01.01.-31.07.2014		01.01.-31.07.2013		14/13 in %	
	t	€/kg	t	€/kg	t	€/kg	t	€/kg	t	€/kg	Menge	Preis
Insgesamt	1.075,1	1,94	813,3	2,18	1.191,7	2,01	15.955,4	0,83	17.203,1	0,78	-7,3	6,2
Kabeljau/Dorsch	308,7	3,04	204,0	3,51	349,0	2,77	1.042,1	2,74	809,6	2,88	28,7	-4,8
Seelachs	540,1	1,30	424,1	1,18	430,6	1,36	3.422,5	1,35	4.411,5	1,12	-22,4	20,0
Schellfisch	84,4	1,36	45,9	1,59	122,8	1,63	334,7	1,60	241,8	1,49	38,4	7,2
Leng	3,2	2,09	6,8	1,92	2,0	2,08	28,2	1,88	45,3	1,74	-37,8	8,0
Limande	3,8	3,56	2,1	3,54	6,7	3,47	19,1	3,74	6,9	4,28	178,7	-12,5
Scholle	30,7	1,13	14,0	1,38	164,1	1,16	668,8	1,17	82,9	1,29	707,0	-9,9
Seezunge	0,0	14,44	1,0	6,96	0,0	14,81	0,2	15,40	12,6	7,84	-98,2	96,4
Flunder	0	0	0,2	0,00	0,8	0,48	3,5	0,46	5,0	0,37	-31,0	23,8
Scharbe	4,1	0,61	2,9	0,87	19,0	0,70	44,7	0,67	7,8	0,82	472,0	-18,2
Hering	0	0	0	0	0	0	1.611,9	0,24	1.756,6	0,34	-8,2	-30,6
Sprotte	0	0	0	0	0	0	8.167,1	0,23	8.775,6	0,33	-6,9	-29,9
Sonstige	92,2	2,30	79,4	2,32	56,4	2,98	400,2	2,45	896,8	1,13	-55,4	116,4
Garnelen	8,0	6,46	33,0	7,56	40,3	6,09	212,4	4,70	150,8	6,02	40,9	-21,9

Quelle: BLE

Frischfischanlandungen deutscher Fischereifahrzeuge in Niederlande 2014/2013

(verkaufte Ware)

	Berichtsmonat		Vorjahresmonat		Vormonat		Fortschreibung				Veränderung	
	Juli 2014		Juli 2013		Juni 2014		01.01.-31.07.2014		01.01.-31.07.2013		14/13 in %	
	t	€/kg	t	€/kg	t	€/kg	t	€/kg	t	€/kg	Menge	Preis
Insgesamt	399,6	3,26	516,0	2,59	382,0	2,98	2.370,7	2,91	3.329,0	2,49	-28,8	16,8
Kabeljau	1,1	2,57	4,0	4,52	1,7	2,13	15,6	2,27	26,3	3,10	-40,6	-26,6
Schellfisch	0,0	1,00	0,0	1,00	0,0	0,56	0,2	1,36	0,4	1,09	-59,5	25,0
Wittling	0,1	2,11	0,2	1,45	0,2	1,22	1,7	0,73	2,8	1,14	-39,7	-35,9
Flunder	2,2	0,46	1,3	0,55	2,4	0,47	19,1	0,61	24,0	0,79	-20,6	-22,7
Scharbe	21,7	0,61	19,8	0,71	14,9	0,62	113,9	0,69	176,4	0,71	-35,5	-2,3
Scholle	209,6	1,11	359,2	1,22	240,7	1,11	1.487,0	1,16	2.306,0	1,24	-35,5	-6,5
Seezunge	57,3	9,19	46,1	7,18	41,9	9,68	313,6	8,90	306,7	8,64	2,3	3,0
Steinbutt	14,5	9,11	18,0	8,49	17,2	8,56	76,8	9,52	102,1	8,52	-24,8	11,8
Limande	2,5	2,50	4,7	2,55	2,5	2,80	11,7	3,28	25,7	3,47	-54,6	-5,7
Knurrhahn	4,4	1,36	5,7	1,10	6,2	1,42	26,8	1,17	35,0	0,86	-23,3	35,4
Sonstige	84,0	4,48	45,7	6,01	48,2	5,66	212,0	4,97	134,2	5,41	58,0	-8,2
Miesmuscheln	0	0	0	0	0	0	0	0	55,4	0,73	.	.
Garnelen	2,5	2,76	11,5	7,77	6,2	2,69	92,4	4,26	134,1	5,91	-31,1	-27,9

Quelle: BLE

Auslandsanlandungen deutscher Fischereifahrzeuge
Frostware

	Berichtsmonat Juli 2014		Vorjahresmonat Juli 2013		Vormonat Juni 2014		Fortschreibung				Veränderung 14/13 in %	
	t	€/kg	t	€/kg	t	€/kg	01.01.- 31.07.2014		01.01.- 31.07.2013		Menge	Preis
	t	€/kg	t	€/kg	t	€/kg	t	€/kg	t	€/kg		
Insgesamt	11.611,2	0,36	6.647,9	0,40	724,8	3,50	63.003,1	0,56	47.140,9	.	33,6	.
Kabeljau m.u.o.K.	0	0	0	0	0	0	0	0	0	0	-	-
Kabeljaufilet	0	0	169,3	2,80	0	0	6,0	3,00	89,4	3,47	-93,3	-13,4
Rotbarsch m.u.o.K.	0	0	0	0	1,1	2,50	1,1	2,50	0,5	.	114,4	.
Rotbarschfilet	0	0	0	0	0,2	1,81	382,7	1,80	413,8	1,79	-7,5	0,5
Seelachs m.u.o.K.	0	0	0	0	0	0	0	0	0	0	-	-
Seelachsfilet	0	0	0	0	0	0	0	0	163,7	3,30	.	.
Schellfisch m.u.o.K.	0	0	0	0	0	0	0	0	0	0	-	-
Schellfischfilet	0	0	0	0	0	0	0	0	10,6	4,30	.	.
Schw. Heilbutt, m.u.o.K.	0	0	0	0	710,1	3,54	739,0	3,53	481,9	3,22	53,4	9,6
Makrelen m.u.o.K.	68,6	0,90	108,2	0,90	0	0	19.357,0	0,90	10.198,3	.	89,8	.
Hering m.u.o.K.	9.041,0	0,45	5.102,9	0,33	0	0	9.048,5	0,45	5.111,6	0,33	77,0	37,6
Holzmakrelen m.u.o.K.	209,8	0,00	0	0	0	0	12.089,1	0,35	18.004,4	.	-32,9	.
Blauer Wittling m.u.o.K.	0	0	753,5	0,30	0	0	18.715,7	0,33	11.341,0	.	65,0	.
Seeteufel m.u.o.K.	11,9	0,00	0	0	6,2	1,37	37,8	1,30	193,6	3,04	-80,5	-57,1
Sonstige Fische m.u.o.K.	2.279,8	0,00	514,1	0,35	7,2	0,89	2.626,1	.	1.132,1	.	132,0	.

Quelle: BLE

Anlandungen ausländischer Fischereifahrzeuge in Deutschland
- Anlandungen und Containerware -

Juli 2014	Gesamtanlandungen		Kabeljau/Dorsch		Seelachs		Rotbarsch		Hering		Garnelen		Sonstige	
	t	€/kg	t	€/kg	t	€/kg	t	€/kg	t	€/kg	t	€/kg	t	€/kg
Belgien	-	-	-	-	-	-	-	-	-	-	-	-	-	-
Dänemark	-	-	-	-	-	-	-	-	-	-	-	-	-	-
Estland	-	-	-	-	-	-	-	-	-	-	-	-	-	-
Finnland	-	-	-	-	-	-	-	-	-	-	-	-	-	-
Frankreich	-	-	-	-	-	-	-	-	-	-	-	-	-	-
Färöer	6	1,64	-	-	-	-	5	1,58	-	-	-	-	1	1,98
Großbritannien	18	1,59	-	-	11	1,58	4	1,69	-	-	-	-	2	1,41
Irland	-	-	-	-	-	-	-	-	-	-	-	-	-	-
Island	105	1,86	-	-	3	1,09	99	1,89	-	-	-	-	4	1,82
Italien	-	-	-	-	-	-	-	-	-	-	-	-	-	-
Niederlande	-	-	-	-	-	-	-	-	-	-	-	-	-	-
Norwegen	-	-	-	-	-	-	-	-	-	-	-	-	-	-
Polen	-	-	-	-	-	-	-	-	-	-	-	-	-	-
Schweden	-	-	-	-	-	-	-	-	-	-	-	-	-	-
Spanien	-	-	-	-	-	-	-	-	-	-	-	-	-	-

Fortschreibung 2014	Gesamtanlandungen		Kabeljau/Dorsch		Seelachs		Rotbarsch		Hering		Garnelen		Sonstige	
	t	€/kg	t	€/kg	t	€/kg	t	€/kg	t	€/kg	t	€/kg	t	€/kg
Belgien	-	-	-	-	-	-	-	-	-	-	-	-	-	-
Dänemark	-	-	-	-	-	-	-	-	-	-	-	-	-	-
Estland	-	-	-	-	-	-	-	-	-	-	-	-	-	-
Finnland	-	-	-	-	-	-	-	-	-	-	-	-	-	-
Frankreich	-	-	-	-	-	-	-	-	-	-	-	-	-	-
Färöer	35	2,44	-	-	-	-	33	2,45	-	-	-	-	2	2,34
Großbritannien	75	1,70	0	2,89	43	1,64	28	1,77	-	-	-	-	4	1,70
Irland	-	-	-	-	-	-	-	-	-	-	-	-	-	-
Island	1.229	2,08	1	2,36	25	1,93	1.136	2,08	-	-	-	-	66	2,06
Italien	-	-	-	-	-	-	-	-	-	-	-	-	-	-
Niederlande	-	-	-	-	-	-	-	-	-	-	-	-	-	-
Norwegen	-	-	-	-	-	-	-	-	-	-	-	-	-	-
Polen	-	-	-	-	-	-	-	-	-	-	-	-	-	-
Schweden	-	-	-	-	-	-	-	-	-	-	-	-	-	-
Spanien	-	-	-	-	-	-	-	-	-	-	-	-	-	-

Quelle: BLE

EINFUHR VON FISCHEREIERZEUGNISSEN IN DIE BUNDESREPUBLIK DEUTSCHLAND

TABELLE 8

- PRODUKTGEWICHT-

BLE -523-	Berichtsmonat		Vorjahresmonat		Vormonat		Vorjahresmonat		Fortschreibung			
	JUNI 2014		JUNI 2013		MAI 2014		MAI 2013		01.01.-30.06.14		01.01.- 30.06.13	
	T	EUR/KG	T	EUR/KG	T	EUR/KG	T	EUR/KG	T	EUR/KG	T	EUR/KG
INSGESAMT 1)	65.731	4,44	63.127	4,27	56.386	4,45	71.875	4,18	430.676	4,21	417.585	4,15
EU	26.876	5,06	24.977	4,99	21.100	5,38	26.952	5,30	175.339	4,90	169.343	4,78
Drittländer	38.855	4,01	38.150	3,79	35.285	3,89	44.923	3,51	255.337	3,75	248.242	3,72
SEEFISCHE frisch	2.645	6,08	2.079	6,97	2.392	5,78	2.764	5,93	18.037	5,36	18.050	5,60
EU	1.599	6,37	1.300	6,78	1.442	5,77	1.667	6,01	8.651	6,33	8.746	6,53
Drittländer	1.045	5,65	779	7,28	950	5,80	1.096	5,80	9.385	4,47	9.303	4,73
SEEFISCHE ausg. Filets, lebend, frisch	1.805	5,05	1.170	5,86	1.632	4,84	1.789	4,76	12.937	4,34	12.109	4,42
EU	1.124	5,99	813	6,49	1.027	5,58	1.106	5,77	5.846	6,09	5.355	6,42
Drittländer	681	3,49	357	4,43	605	3,58	684	3,13	7.091	2,90	6.754	2,82
SEEFISCHFILET frisch	840	8,31	910	8,39	760	7,80	975	8,06	5.099	7,95	5.941	8,02
EU	476	7,26	488	7,25	415	6,22	562	6,48	2.805	6,82	3.392	6,70
Drittländer	364	9,67	422	9,70	345	9,70	413	10,21	2.294	9,34	2.549	9,77
SEEFISCHE gefroren	20.055	2,70	19.559	2,75	18.822	2,61	26.064	2,49	131.133	2,63	132.096	2,67
EU	4.265	3,48	2.805	3,87	3.929	3,27	4.766	3,57	25.606	3,48	23.450	3,42
Drittländer	15.790	2,49	16.753	2,56	14.893	2,44	21.297	2,24	105.527	2,43	108.646	2,51
SEEFISCHE ausg. Filets u. Fleisch, gefr.	1.152	3,15	1.540	2,48	1.905	2,62	7.312	1,30	11.487	2,71	17.782	1,95
EU	518	3,65	609	3,28	1.118	2,37	873	3,27	7.099	2,70	6.881	2,57
Drittländer	634	2,74	931	1,96	787	2,98	6.439	1,03	4.388	2,72	10.901	1,57
SEEFISCHFLEISCH gefroren	2.649	1,66	1.010	2,02	1.680	1,46	1.287	1,58	11.414	1,48	6.617	1,69
EU	1.305	1,88	323	3,30	457	1,95	573	1,71	3.113	2,10	1.784	2,38
Drittländer	1.344	1,45	687	1,41	1.223	1,27	714	1,47	8.301	1,25	4.833	1,43
SEEFISCHFILET gefroren	16.254	2,84	17.009	2,82	15.236	2,74	17.464	3,05	108.232	2,75	107.697	2,85
EU	2.442	4,30	1.873	4,15	2.353	3,96	3.320	3,97	15.394	4,11	14.785	3,94
Drittländer	13.812	2,58	15.135	2,65	12.883	2,52	14.145	2,83	92.838	2,52	92.912	2,67

1) Alle Fischereierzeugnisse

Quelle: Statistisches Bundesamt, Wiesbaden

EINFUHR VON SEEFISCH, FRISCH IN DIE BUNDESREPUBLIK DEUTSCHLAND
- PRODUKTGEWICHT-

TABELLE 8. 1

BLE -523-	Berichtsmonat		Vorjahresmonat		Vormonat		Vorjahresmonat		Fortschreibung			
	JUNI 2014		JUNI 2013		MAI 2014		MAI 2013		01.01. -30.06.14		01.01. - 30.06.13	
	T	EUR/KG	T	EUR/KG	T	EUR/KG	T	EUR/KG	T	EUR/KG	T	EUR/KG
SEEFISCHE ausg. Filets, lebend, frisch	1.805	5,05	1.170	5,86	1.632	4,84	1.789	4,76	12.937	4,34	12.109	4,42
EU	1.124	5,99	813	6,49	1.027	5,58	1.106	5,77	5.846	6,09	5.355	6,42
Drittländer	681	3,49	357	4,43	605	3,58	684	3,13	7.091	2,90	6.754	2,82
Kabeljau frisch	91	4,26	77	4,04	116	3,32	170	3,10	2.731	2,61	2.818	2,57
EU	67	4,46	52	4,27	57	3,90	59	4,19	529	3,78	423	3,84
Drittländer	23	3,69	25	3,56	60	2,76	111	2,52	2.202	2,32	2.395	2,35
Köhler frisch	120	2,19	60	2,56	85	2,13	142	1,74	626	2,27	585	2,22
EU	64	2,36	41	2,65	56	1,94	104	1,54	343	2,27	302	2,06
Drittländer	56	2,00	20	2,36	29	2,51	38	2,31	284	2,26	283	2,38
Rotbarsch frisch	281	1,84	73	2,87	191	2,00	182	2,05	2.338	1,98	1.675	2,07
EU	25	3,13	13	4,17	6	4,73	6	6,23	103	3,19	49	4,98
Drittländer	256	1,71	60	2,59	185	1,92	176	1,91	2.235	1,92	1.627	1,99
Schellfisch frisch	23	3,11	14	3,61	27	3,06	46	2,24	410	2,56	419	2,40
EU	12	3,56	12	3,85	18	3,31	15	3,18	88	3,71	95	3,56
Drittländer	11	2,64	3	2,59	10	2,60	31	1,77	323	2,25	324	2,07
Scholle frisch	178	3,26	158	3,29	272	2,86	260	3,05	722	3,16	677	3,22
EU	172	3,31	157	3,29	266	2,88	257	3,03	700	3,19	663	3,22
Drittländer	6	1,82	1	3,33	6	1,97	3	4,67	21	2,07	14	3,36
SEEFISCHFILET frisch	840	8,31	910	8,39	760	7,80	975	8,06	5.099	7,95	5.941	8,02
EU	476	7,26	488	7,25	415	6,22	562	6,48	2.805	6,82	3.392	6,70
Drittländer	364	9,67	422	9,70	345	9,70	413	10,21	2.294	9,34	2.549	9,77
Kabeljaufilet frisch	191	6,57	140	7,42	182	6,69	170	7,15	1.221	6,80	1.235	6,92
EU	154	6,22	97	6,99	133	6,39	120	6,59	804	6,54	817	6,48
Drittländer	38	7,98	43	8,40	49	7,49	50	8,53	417	7,30	418	7,77
Köhlerfilet frisch	148	4,83	170	4,86	170	4,50	250	4,46	1.118	4,91	1.315	4,78
EU	124	4,82	154	4,83	148	4,39	226	4,36	983	4,87	1.212	4,72
Drittländer	24	4,89	17	5,12	22	5,30	24	5,43	135	5,20	103	5,51
Rotbarschfilet frisch	40	7,53	126	6,23	39	7,52	84	6,97	309	7,25	478	7,16
EU	5	10,00	6	7,70	6	7,68	4	7,27	67	5,20	28	7,85
Drittländer	35	7,18	120	6,16	33	7,49	79	6,95	242	7,82	449	7,11

Quelle: Statistisches Bundesamt, Wiesbaden

EINFUHR VON SEEFISCH, GEFROREN IN DIE BUNDESREPUBLIK DEUTSCHLAND

TABELLE 8. 2

- PRODUKTGEWICHT-

BLE -523-	Berichtsmonat		Vorjahresmonat		Vormonat		Vorjahresmonat		Fortschreibung			
	JUNI 2014		JUNI 2013		MAI 2014		MAI 2013		01.01.-30.06.14		01.01.-30.06.13	
	T	EUR/KG	T	EUR/KG	T	EUR/KG	T	EUR/KG	T	EUR/KG	T	EUR/KG
SEEFISCHE ausg. Filets u. Fleisch, gefr.	1.152	3,15	1.540	2,48	1.905	2,62	7.312	1,30	11.487	2,71	17.782	1,95
EU	518	3,65	609	3,28	1.118	2,37	873	3,27	7.099	2,70	6.881	2,57
Drittländer	634	2,74	931	1,96	787	2,98	6.439	1,03	4.388	2,72	10.901	1,57
Kabeljau gefroren	319	2,44	146	2,30	249	2,36	708	2,21	1.833	2,37	1.802	2,14
EU	23	2,61	5	5,22	3	5,00	9	4,33	42	3,74	39	4,74
Drittländer	297	2,43	141	2,21	246	2,33	699	2,18	1.791	2,34	1.763	2,08
Köhler gefroren			14	2,25	16	1,69	21	2,37	54	1,67	302	1,67
EU			2	8,42	1	8,89	14	2,89	2	8,33	42	3,87
Drittländer			12	1,26	15	1,26	7	1,30	51	1,36	259	1,31
Rotbarsch gefroren	45	2,32	44	3,60	129	2,78	246	2,87	366	2,38	481	2,85
EU	4	4,00	6	3,28	11	2,78	8	3,00	57	2,86	39	3,04
Drittländer	41	2,16	37	3,66	118	2,78	238	2,87	310	2,29	442	2,84
Schw. Heilbutt gefroren	95	5,26	61	5,84	107	5,47	146	5,12	807	5,05	640	5,42
EU	54	5,75	32	6,14	20	5,93	43	5,79	486	5,25	317	5,79
Drittländer	41	4,59	29	5,51	86	5,36	103	4,84	321	4,74	323	5,05
Makrelen gefroren	185	2,20	666	1,47	789	1,66	442	2,16	4.800	2,06	5.075	1,79
EU	137	2,31	189	2,33	776	1,65	365	2,29	4.110	2,08	3.903	1,93
Drittländer	48	1,85	477	1,13	13	2,66	76	1,54	690	1,88	1.172	1,31
Holzmakrele gefroren	6	3,23	6	3,93	19	4,58	7	4,26	48	3,89	87	2,22
EU	6	3,23	5	4,40	19	4,58	7	4,33	47	3,99	76	2,19
Drittländer			1	1,82			0	.	2	0,67	11	2,41

Quelle: Statistisches Bundesamt, Wiesbaden

EINFUHR VON SEEFISCHFLEISCH, GEFROREN IN DIE BUNDESREPUBLIK DEUTSCHLAND

TABELLE 8. 3

- PRODUKTGEWICHT-

BLE -523-	Berichtsmonat		Vorjahresmonat		Vormonat		Vorjahresmonat		Fortschreibung			
	JUNI 2014		JUNI 2013		MAI 2014		MAI 2013		01.01.-30.06.14		01.01.-30.06.13	
	T	EUR/KG	T	EUR/KG	T	EUR/KG	T	EUR/KG	T	EUR/KG	T	EUR/KG
SEEFISCHFLEISCH gefroren	2.649	1,66	1.010	2,02	1.680	1,46	1.287	1,58	11.414	1,48	6.617	1,69
EU	1.305	1,88	323	3,30	457	1,95	573	1,71	3.113	2,10	1.784	2,38
Drittländer	1.344	1,45	687	1,41	1.223	1,27	714	1,47	8.301	1,25	4.833	1,43
Kabeljaufleisch gefroren	287	1,73	69	1,59	48	1,98	89	1,62	611	1,85	300	1,73
EU	287	1,73	69	1,59	48	1,98	89	1,62	593	1,78	233	1,80
Drittländer	0	.							18	4,36	67	1,50
Köhlerfleisch gefroren	22	1,12	156	1,41	9	1,14	97	1,28	452	1,35	437	1,35
EU			45	1,21	9	1,14	76	1,23	166	1,23	207	1,25
Drittländer	22	1,12	111	1,49			21	1,48	286	1,41	230	1,44
Paz. Pollackfleisch gefroren	1.619	1,48	394	1,29	1.148	1,21	478	1,33	7.108	1,23	2.875	1,35
EU	850	1,71	45	1,38	220	1,26	141	1,37	1.304	1,63	304	1,38
Drittländer	769	1,23	349	1,27	927	1,20	337	1,31	5.804	1,14	2.572	1,35
Seehechtfleisch gefroren	340	2,10	145	1,36	91	2,15	118	1,40	1.120	1,65	830	1,35
EU					3	3,13			4	3,18		
Drittländer	340	2,10	145	1,36	88	2,11	118	1,40	1.116	1,64	830	1,35
Rotbarschfleisch, gefroren	0	.	4	1,50	0	.	25	1,39	51	1,85	82	1,53
EU	0	.	0	.	0	.	0	.	9	4,41	5	3,70
Drittländer			4	1,32			24	1,36	42	1,28	78	1,40

Quelle: Statistisches Bundesamt, Wiesbaden

EINFUHR VON SEEFISCHFILET, GEFROREN IN DIE BUNDESREPUBLIK DEUTSCHLAND
- PRODUKTGEWICHT-

TABELLE 8. 4

BLE -523-	Berichtsmonat		Vorjahresmonat		Vormonat		Vorjahresmonat		Fortschreibung			
	JUNI 2014		JUNI 2013		MAI 2014		MAI 2013		01.01. -30.06.14		01.01.- 30.06.13	
	T	EUR/KG	T	EUR/KG	T	EUR/KG	T	EUR/KG	T	EUR/KG	T	EUR/KG
SEEFISCHFILET gefroren	16.254	2,84	17.009	2,82	15.236	2,74	17.464	3,05	108.232	2,75	107.697	2,85
EU	2.442	4,30	1.873	4,15	2.353	3,96	3.320	3,97	15.394	4,11	14.785	3,94
Drittländer	13.812	2,58	15.135	2,65	12.883	2,52	14.145	2,83	92.838	2,52	92.912	2,67
Kabeljaufilet gefroren	2.812	3,84	2.036	4,17	1.669	4,03	2.985	4,36	12.903	3,98	12.751	4,30
EU	1.168	4,27	540	4,23	651	4,80	1.349	4,71	4.918	4,64	4.327	4,79
Drittländer	1.643	3,54	1.496	4,15	1.018	3,53	1.636	4,08	7.985	3,58	8.424	4,05
Köhlerfilet gefroren	454	3,74	592	3,55	765	3,69	1.240	3,30	4.624	3,51	5.495	3,35
EU	159	4,69	165	4,12	189	4,22	279	3,63	1.158	4,44	1.353	3,81
Drittländer	295	3,22	428	3,33	576	3,52	961	3,20	3.466	3,19	4.142	3,20
Rotbarschfilet gefroren	339	3,58	304	3,74	324	3,87	401	4,49	1.799	3,84	1.661	4,17
EU	39	4,63	31	4,33	62	4,26	32	4,61	269	4,50	194	5,20
Drittländer	300	3,45	272	3,67	262	3,78	368	4,48	1.530	3,73	1.467	4,03
Paz. Pollackfilet gefroren	9.936	2,12	11.623	2,25	9.736	2,12	9.764	2,28	70.859	2,14	69.372	2,28
EU	108	2,99	300	2,20	409	2,58	484	2,59	1.506	2,81	1.353	2,70
Drittländer	9.828	2,11	11.323	2,25	9.327	2,10	9.280	2,27	69.353	2,13	68.020	2,27
Seehechtfilet gefroren	735	2,23	739	2,58	776	2,32	808	2,85	4.621	2,31	4.865	2,60
EU	35	4,29	38	4,24	43	4,07	38	3,99	237	4,42	155	4,15
Drittländer	700	2,12	701	2,49	734	2,22	770	2,79	4.384	2,20	4.710	2,55
Makrelenfilet gefroren	363	2,42	169	2,74	453	2,49	567	1,88	3.758	2,38	3.898	1,95
EU	335	2,39	148	2,80	399	2,29	567	1,88	3.366	2,20	3.795	1,91
Drittländer	28	2,82	22	2,31	53	3,99			392	3,95	104	3,39
Neuseeländ. Grenadierfilet gefroren	110	3,05	93	2,92	79	2,92	213	3,31	662	3,03	974	3,10
EU	2	5,79	2	2,92	2	6,25	23	4,53	99	4,00	111	4,40
Drittländer	108	3,00	90	2,92	77	2,82	190	3,16	563	2,86	863	2,93

Quelle: Statistisches Bundesamt, Wiesbaden

EINFUHR VON HERING, FRISCH, GEKÜHLT ODER GEFROREN IN DIE BUNDESREPUBLIK DEUTSCHLAND

TABELLE 8. 5

- PRODUKTGEWICHT-

BLE -523-	Berichtsmonat		Vorjahresmonat		Vormonat		Vorjahresmonat		Fortschreibung			
	JUNI 2014		JUNI 2013		MAI 2014		MAI 2013		01.01.-30.06.14		01.01.-30.06.13	
	T	EUR/KG	T	EUR/KG	T	EUR/KG	T	EUR/KG	T	EUR/KG	T	EUR/KG
HERINGE INSGESAMT 1)	5.489	2,14	8.381	1,92	2.882	2,20	8.176	2,05	60.864	1,56	60.989	1,81
EU	4.589	2,31	5.857	2,41	2.105	2,51	4.127	2,52	39.100	1,71	44.617	1,88
Drittländer	900	1,24	2.525	0,78	777	1,34	4.049	1,57	21.764	1,29	16.373	1,59
Heringe frisch:	360	1,51	761	2,37	211	1,88	577	2,27	13.331	0,77	16.508	0,99
EU	295	1,62	663	2,49	210	1,88	488	2,42	13.213	0,77	15.952	0,98
Drittländer	65	0,97	97	1,57	0	0,00	89	1,44	119	1,00	557	1,31
Heringe ausg. Fleisch u. Filets, frisch	74	2,20	529	2,47	75	2,14	359	2,32	10.425	0,62	13.983	0,82
EU	74	2,20	529	2,47	75	2,14	359	2,32	10.425	0,62	13.696	0,82
Drittländer					0	0,00			0	0,00	287	1,07
Heringsfleisch frisch	286	1,33	231	2,15	136	1,73	219	2,19	2.906	1,32	2.526	1,95
EU	221	1,43	134	2,57	135	1,74	129	2,70	2.788	1,34	2.256	2,00
Drittländer	65	0,97	97	1,57	0	0,00	89	1,44	118	1,00	270	1,58
Heringe gefroren:	1.598	1,89	3.221	1,27	1.400	1,79	4.180	1,67	27.995	1,36	21.529	1,73
EU	782	2,57	823	2,86	645	2,37	262	3,46	6.601	1,58	5.818	2,08
Drittländer	816	1,23	2.399	0,73	755	1,29	3.918	1,56	21.393	1,29	15.711	1,60
Heringe ausg. Fleisch u. Filets, gefr.	140	1,08	2.051	0,54	279	0,98	155	1,52	3.822	0,98	5.504	1,03
EU	84	1,16	195	1,56	208	1,03	93	1,75	1.909	1,01	1.957	1,27
Drittländer	56	0,96	1.856	0,43	71	0,85	62	1,18	1.913	0,95	3.547	0,89
Heringsfleisch gefroren	620	1,12	352	1,44	453	1,41	3.717	1,55	16.938	1,14	9.213	1,70
EU	205	1,15	76	1,43	198	1,79	66	2,27	3.126	1,15	1.173	2,43
Drittländer	415	1,11	275	1,45	255	1,12	3.652	1,54	13.812	1,14	8.040	1,60
Heringsfilet gefroren	838	2,59	819	3,04	669	2,38	307	3,24	7.235	2,07	6.812	2,32
EU	494	3,41	551	3,52	239	4,02	104	5,74	1.566	3,11	2.688	2,52
Drittländer	344	1,42	267	2,04	430	1,47	204	1,97	5.669	1,78	4.124	2,19

1) Alle Heringserzeugnisse

Quelle: Statistisches Bundesamt, Wiesbaden

EINFUHR VON SÜSSWASSERFISCHEN IN DIE BUNDESREPUBLIK DEUTSCHLAND

TABELLE

- PRODUKTGEWICHT-

BLE -523-	Berichtsmonat		Vorjahresmonat		Vormonat		Vorjahresmonat		Fortschreibung			
	JUNI 2014		JUNI 2013		MAI 2014		MAI 2013		01.01.-30.06.14		01.01.- 30.06.13	
	T	EUR/KG	T	EUR/KG	T	EUR/KG	T	EUR/KG	T	EUR/KG	T	EUR/KG
SÜSSWASSERFISCHE INSG.	17.233	5,93	14.947	6,17	14.304	6,47	15.893	6,62	104.240	6,54	93.859	6,35
EU	8.826	6,83	6.983	7,20	6.069	8,46	6.861	8,40	49.314	7,93	42.825	7,98
Drittländer	8.408	5,00	7.964	5,27	8.236	5,00	9.032	5,28	54.926	5,28	51.034	4,98
LACHSE	11.827	6,54	9.787	7,14	8.997	7,46	10.254	7,61	70.602	7,33	61.770	7,35
EU	6.094	7,65	4.324	8,70	3.298	10,97	4.667	9,53	31.983	9,28	29.474	9,13
Drittländer	5.733	5,35	5.463	5,91	5.699	5,43	5.588	6,00	38.619	5,72	32.296	5,72
Lachse, ausg. Filet, frisch	5.669	4,86	2.866	5,41	3.799	5,20	3.441	5,63	28.832	5,36	18.730	5,27
EU	2.777	4,93	259	5,40	236	6,58	516	6,02	8.792	5,32	1.548	5,72
Drittländer	2.892	4,80	2.607	5,42	3.563	5,11	2.925	5,57	20.040	5,38	17.182	5,23
Lachsfilet frisch	670	8,28	716	7,46	786	8,99	734	7,82	3.678	8,99	3.882	7,63
EU	294	8,79	345	7,15	394	9,21	314	8,56	1.831	9,38	2.018	7,74
Drittländer	376	7,89	371	7,74	392	8,77	421	7,28	1.847	8,60	1.864	7,51
Lachse, ausg. Filet, gefroren	131	5,18	533	4,54	156	5,67	313	3,92	3.021	4,84	2.257	4,74
EU	36	5,46	126	4,61	47	5,76	126	4,70	356	5,28	657	4,96
Drittländer	95	5,07	407	4,52	110	5,63	187	3,40	2.665	4,78	1.599	4,65
Lachsfilet gefroren	3.125	6,08	2.380	6,42	2.150	5,81	2.400	6,60	17.164	6,18	14.491	6,26
EU	830	7,72	449	7,49	550	7,59	443	7,60	4.330	7,57	3.615	6,71
Drittländer	2.295	5,48	1.931	6,17	1.600	5,19	1.957	6,37	12.834	5,71	10.877	6,10
"andere" Süßwasserfische, Filet, frisch 1)	48	8,32	94	6,19	51	7,85	81	6,73	476	7,57	477	6,88
EU	34	7,87	67	5,78	33	7,45	41	6,27	395	7,27	294	6,66
Drittländer	13	9,48	27	7,20	19	8,56	39	7,22	81	9,03	183	7,24
"andere" Süßwasserfische, Filet, gefroren 2)	598	7,18	489	7,22	514	7,58	689	6,80	4.074	7,27	3.654	6,47
EU	168	7,64	217	7,35	156	7,93	167	7,01	1.180	7,64	1.235	6,58
Drittländer	430	7,00	272	7,11	357	7,43	523	6,73	2.893	7,12	2.420	6,42

1) Waren des KN-Codes

2) Waren des KN-Codes

Quelle: Statistisches Bundesamt, Wiesbaden

EINFUHR VON SÜSSWASSERFISCHEN IN DIE BUNDESREPUBLIK DEUTSCHLAND

TABELLE

- PRODUKTGEWICHT-

BLE -523-	Berichtsmonat		Vorjahresmonat		Vormonat		Vorjahresmonat		Fortschreibung			
	JUNI 2014		JUNI 2013		MAI 2014		MAI 2013		01.01.-30.06.14		01.01.- 30.06.13	
	T	EUR/KG	T	EUR/KG	T	EUR/KG	T	EUR/KG	T	EUR/KG	T	EUR/KG
Tilapia, alle Aufmachungen	196	3,60	219	4,03	223	3,58	250	3,94	1.336	3,79	1.549	3,61
EU	43	4,51	80	4,59	38	5,25	72	4,47	347	4,64	282	4,61
Drittländer	153	3,34	139	3,71	185	3,23	179	3,73	989	3,49	1.267	3,38
Nilbarsch, alle Aufmachungen	353	5,64	198	5,17	220	5,53	306	5,19	1.828	5,55	1.788	4,51
EU	112	6,66	86	5,75	87	6,37	89	6,19	692	6,53	628	5,35
Drittländer	240	5,16	112	4,73	133	4,99	217	4,79	1.136	4,96	1.160	4,05
Welse, alle Aufmachungen	1.207	2,39	1.287	2,19	1.199	2,23	1.331	2,19	7.800	2,24	9.314	2,14
EU	198	3,61	178	3,56	142	3,82	134	3,69	1.085	3,70	906	3,91
Drittländer	1.009	2,15	1.109	1,96	1.057	2,02	1.197	2,03	6.714	2,00	8.408	1,95

Quelle: Statistisches Bundesamt, Wiesbaden

EINFUHR AUSGEWÄHLTER FISCHINDUSTRIELLER FERTIGERZEUGNISSE IN DIE BUNDESREPUBLIK DEUTSCHLAND TABELLE 8. 7

- PRODUKTGEWICHT-

BLE -523-	Berichtsmonat		Vorjahresmonat		Vormonat		Vorjahresmonat		Fortschreibung		Fortschreibung	
	JUNI 2014		JUNI 2013		MAI 2014		MAI 2013		01.01.-30.06.14		01.01.-30.06.13	
	T	EUR/KG	T	EUR/KG	T	EUR/KG	T	EUR/KG	T	EUR/KG	T	EUR/KG
Heringskonserven und Halbfabrikate	3.330	2,26	4.053	2,21	1.065	2,70	3.166	2,40	18.113	2,37	21.127	2,40
EU	3.312	2,25	4.025	2,21	1.043	2,70	3.124	2,39	17.951	2,37	21.027	2,40
Drittländer	19	2,57	28	2,30	21	3,13	42	3,09	162	1,86	101	2,65
Thunfisch- und Bonitenkonserven	6.542	3,55	5.696	4,20	5.474	3,68	6.734	4,42	34.824	3,73	36.554	4,15
EU	1.062	5,23	1.043	5,42	1.254	5,06	1.991	5,56	7.474	5,12	7.361	5,27
Drittländer	5.479	3,23	4.653	3,93	4.220	3,27	4.744	3,93	27.350	3,35	29.193	3,87
Sardinenkonserven	296	4,30	414	3,68	484	4,15	281	4,57	3.055	4,22	2.979	4,07
EU	102	5,59	82	4,55	56	5,95	45	5,58	575	5,47	297	4,93
Drittländer	195	3,62	333	3,46	428	3,92	236	4,38	2.481	3,93	2.681	3,97
Tiefgefrorene, panierte Fischfilets 1)	988	3,49	1.074	3,68	865	3,65	841	3,83	6.747	3,51	6.251	3,65
EU	983	3,49	1.066	3,66	851	3,64	838	3,83	6.624	3,50	6.208	3,64
Drittländer	5	3,14	8	6,67	14	4,31	3	3,33	124	3,98	43	4,46
Andere Krebstiere, zuber. (inkl. Hummer)	1.861	8,93	1.251	8,65	1.139	9,78	1.316	9,48	7.806	9,56	8.768	8,49
EU	538	9,16	287	10,53	283	10,78	437	11,57	2.234	9,91	2.579	10,06
Drittländer	1.323	8,83	964	8,09	856	9,45	880	8,44	5.572	9,41	6.188	7,83
Weichtiere, zubereitet	650	3,31	735	3,42	916	3,37	636	4,00	4.328	3,56	4.130	3,50
EU	362	3,64	531	3,73	477	4,02	443	3,98	2.963	3,86	2.681	3,94
Drittländer	288	2,89	204	2,64	440	2,67	193	4,04	1.366	2,89	1.449	2,71
Krabben, zubereitet	157	10,56	191	8,01	167	8,85	314	6,60	1.016	9,14	1.485	7,70
EU	153	10,46	186	8,12	140	9,58	285	6,92	969	9,20	1.430	7,80
Drittländer	4	14,59	5	4,15	26	4,92	30	3,55	47	7,74	55	5,31
Räucherlachs	1.778	11,43	2.836	9,64	1.638	13,65	2.944	10,81	14.538	12,33	18.074	10,38
EU	1.730	11,38	2.733	9,57	1.624	13,62	2.862	10,81	13.828	12,34	17.699	10,36
Drittländer	48	13,11	102	11,49	14	18,00	82	10,88	710	12,12	375	11,30
Forellen, geräuchert	714	8,58	560	8,65	594	9,82	613	8,87	4.463	9,45	3.244	8,92
EU	570	8,73	417	8,94	489	10,23	506	9,16	3.643	9,81	2.656	9,20
Drittländer	144	7,95	144	7,83	105	7,87	107	7,47	820	7,87	588	7,66

1) ohne Heringsfilets, roh, paniert, gefroren

Quelle: Statistisches Bundesamt, Wiesbaden

AUSFUHR VON FISCHEREIERZEUGNISSEN AUS DER BUNDESREPUBLIK DEUTSCHLAND
- PRODUKTGEWICHT-

TABELLE 9

BLE -523-	Berichtsmonat		Vorjahresmonat		Vormonat		Vorjahresmonat		Fortschreibung			
	JUNI 2014		JUNI 2013		MAI 2014		MAI 2013		01.01. -30.06.14		01.01.- 30.06.13	
	T	EUR/KG	T	EUR/KG	T	EUR/KG	T	EUR/KG	T	EUR/KG	T	EUR/KG
INSGESAMT 1)	32.829	4,05	31.926	3,85	53.833	2,72	45.587	3,24	275.277	3,12	247.283	3,26
EU	27.398	4,22	28.533	3,87	49.140	2,64	41.435	3,22	256.759	3,02	231.268	3,17
Drittländer	5.431	3,20	3.394	3,72	4.693	3,54	4.152	3,49	18.518	4,47	16.015	4,60
SEEFISCHE frisch	893	4,59	971	4,04	8.158	1,03	6.438	1,05	22.301	1,49	25.309	1,47
EU	876	4,47	952	3,93	8.140	1,01	6.414	1,01	22.187	1,44	25.184	1,42
Drittländer	17	10,75	19	9,73	18	10,94	25	9,67	115	10,32	125	9,69
SEEFISCHE ausg. Filets, lebend, frisch	760	3,50	800	2,78	8.063	0,90	6.279	0,82	21.590	1,18	24.076	1,14
EU	751	3,41	792	2,70	8.054	0,89	6.267	0,80	21.536	1,16	24.023	1,12
Drittländer	9	10,81	8	11,03	8	10,73	12	10,94	54	10,19	53	10,53
SEEFISCHFILET frisch	133	10,79	170	9,99	96	11,87	159	9,94	711	10,64	1.233	7,85
EU	125	10,80	160	10,07	86	11,96	146	10,06	650	10,66	1.161	7,78
Drittländer	9	10,69	11	8,80	10	11,12	13	8,53	61	10,44	72	9,07
SEEFISCHE gefroren	6.884	2,91	9.519	2,48	21.835	1,27	13.260	2,01	94.437	1,66	81.737	1,95
EU	5.085	3,44	7.845	2,61	18.781	1,20	10.475	2,09	87.484	1,61	74.714	1,91
Drittländer	1.799	1,40	1.675	1,87	3.053	1,66	2.785	1,71	6.954	2,24	7.023	2,29
SEEFISCHE ausg. Filets u. Fleisch, gefr.	2.227	1,58	4.323	1,45	17.103	0,68	8.055	1,01	64.043	0,79	48.024	0,93
EU	581	2,86	2.733	1,33	14.594	0,55	5.427	0,78	58.380	0,68	42.077	0,80
Drittländer	1.646	1,12	1.590	1,67	2.509	1,44	2.628	1,48	5.664	1,89	5.947	1,85
SEEFISCHFLEISCH gefroren	247	1,41	217	1,96	297	1,92	201	1,93	1.803	1,63	1.400	1,89
EU	247	1,40	217	1,96	283	1,93	198	1,91	1.784	1,62	1.395	1,88
Drittländer	0	.			14	1,74	3	3,93	19	2,15	5	3,80
SEEFISCHFILET gefroren	4.410	3,67	4.980	3,39	4.434	3,49	5.005	3,62	28.591	3,61	32.313	3,46
EU	4.257	3,64	4.896	3,35	3.904	3,60	4.851	3,56	27.320	3,60	31.241	3,41
Drittländer	152	4,38	85	5,68	530	2,71	154	5,61	1.271	3,81	1.072	4,75

1) Alle Fischereierzeugnisse

Quelle: Statistisches Bundesamt, Wiesbaden

AUSFUHR VON SEEFISCH, FRISCH AUS DER BUNDESREPUBLIK DEUTSCHLAND

TABELLE 9. 1

- PRODUKTGEWICHT-

BLE -523-	Berichtsmonat		Vorjahresmonat		Vormonat		Vorjahresmonat		Fortschreibung			
	JUNI 2014		JUNI 2013		MAI 2014		MAI 2013		01.01.-30.06.14		01.01.- 30.06.13	
	T	EUR/KG	T	EUR/KG	T	EUR/KG	T	EUR/KG	T	EUR/KG	T	EUR/KG
SEEFISCHE ausg. Filets, lebend, frisch	760	3,50	800	2,78	8.063	0,90	6.279	0,82	21.590	1,18	24.076	1,14
EU	751	3,41	792	2,70	8.054	0,89	6.267	0,80	21.536	1,16	24.023	1,12
Drittländer	9	10,81	8	11,03	8	10,73	12	10,94	54	10,19	53	10,53
Kabeljau frisch	482	2,53	58	2,56	586	1,68	379	2,05	2.678	2,05	2.110	2,15
EU	482	2,53	58	2,56	585	1,68	379	2,05	2.673	2,05	2.107	2,15
Drittländer					0	.			5	5,20	2	5,65
Köhler frisch	1	1,67	320	1,49	1.138	1,11	601	1,17	2.630	1,28	4.310	1,10
EU	1	1,67	320	1,49	1.138	1,11	601	1,17	2.630	1,28	4.310	1,10
Drittländer												
Rotbarsch frisch	0	.	2	3,33	2	2,61	51	2,58	7	3,33	69	2,72
EU	0	.	2	3,33	2	2,61	51	2,58	7	3,33	69	2,72
Drittländer												
Schellfisch frisch	11	1,32	32	1,46	87	1,60	133	1,43	358	1,97	449	1,62
EU	11	1,32	32	1,46	87	1,60	133	1,43	358	1,97	449	1,62
Drittländer												
Scholle frisch	35	1,09	105	1,08	826	1,12	278	1,26	1.925	1,09	1.504	1,20
EU	35	1,09	105	1,07	826	1,12	278	1,26	1.925	1,09	1.504	1,20
Drittländer			0	.	0	.	0	.	0	.	1	6,00
SEEFISCHFILET frisch	133	10,79	170	9,99	96	11,87	159	9,94	711	10,64	1.233	7,85
EU	125	10,80	160	10,07	86	11,96	146	10,06	650	10,66	1.161	7,78
Drittländer	9	10,69	11	8,80	10	11,12	13	8,53	61	10,44	72	9,07
Kabeljaufilet frisch	73	8,42	56	8,03	29	8,37	62	8,16	261	8,08	355	7,89
EU	67	8,36	47	8,09	23	8,11	50	8,14	215	7,91	295	7,81
Drittländer	6	9,05	9	7,69	6	9,34	12	8,24	46	8,88	60	8,27
Köhlerfilet frisch	3	5,38	5	5,58	3	5,77	7	5,28	16	6,05	28	5,38
EU	3	5,38	5	5,60	3	5,77	7	5,22	16	6,05	27	5,36
Drittländer			0	.			0	.			1	5,83
Rotbarschfilet frisch	1	7,27	8	6,36	1	10,00	2	9,58	39	6,15	38	6,27
EU	1	7,27	8	6,36	1	10,00	2	9,58	39	6,18	38	6,27
Drittländer									0	.		

Quelle: Statistisches Bundesamt, Wiesbaden

AUSFUHR VON SEEFISCH, GEFROREN AUS DER BUNDESREPUBLIK DEUTSCHLAND
- PRODUKTGEWICHT-

TABELLE 9. 2

BLE -523-	Berichtsmonat		Vorjahresmonat		Vormonat		Vorjahresmonat		Fortschreibung			
	JUNI 2014		JUNI 2013		MAI 2014		MAI 2013		01.01.-30.06.14		01.01.-30.06.13	
	T	EUR/KG	T	EUR/KG	T	EUR/KG	T	EUR/KG	T	EUR/KG	T	EUR/KG
SEEFISCHE ausg. Filets u. Fleisch, gefr.	2.227	1,58	4.323	1,45	17.103	0,68	8.055	1,01	64.043	0,79	48.024	0,93
EU	581	2,86	2.733	1,33	14.594	0,55	5.427	0,78	58.380	0,68	42.077	0,80
Drittländer	1.646	1,12	1.590	1,67	2.509	1,44	2.628	1,48	5.664	1,89	5.947	1,85
Kabeljau gefroren	206	2,52	706	1,78	820	2,21	444	2,19	2.081	2,42	1.780	2,19
EU	206	2,52	396	1,86	820	2,21	338	2,36	2.079	2,41	1.280	2,36
Drittländer	0	.	310	1,67			106	1,64	1	4,17	501	1,76
Köhler gefroren			0	.	3	0,97	1	3,33	3	1,47	16	1,78
EU					3	0,97			3	1,47	15	1,71
Drittländer			0	.			1	3,33			1	2,73
Rotbarsch gefroren	258	2,81	143	2,39	221	2,77	456	2,70	1.122	2,26	791	2,76
EU	22	2,51	23	2,64	13	2,82	58	2,81	293	2,39	226	3,23
Drittländer	236	2,84	120	2,34	208	2,76	399	2,69	830	2,21	565	2,57
Schw. Heilbutt gefroren	29	5,52	314	3,95	341	4,62	203	4,70	1.551	4,39	1.327	4,46
EU	5	6,53	7	4,14	116	5,86	1	6,15	273	5,23	164	5,10
Drittländer	24	5,31	307	3,95	225	3,99	202	4,69	1.277	4,21	1.163	4,37
Makrelen gefroren	509	1,15	1.525	1,37	1.804	1,39	683	1,26	22.964	0,94	14.915	1,13
EU	257	1,32	1.524	1,37	792	1,45	442	1,19	21.697	0,92	14.668	1,12
Drittländer	251	0,98	2	3,33	1.012	1,34	240	1,37	1.267	1,27	247	1,41
Holzmakrele gefroren	79	1,44	2	2,00	78	1,46	4.392	0,50	19.341	0,30	13.872	0,49
EU	0	.					4.184	0,45	19.179	0,29	13.552	0,46
Drittländer	79	1,44	2	2,00	78	1,46	208	1,49	162	1,47	321	1,59
Blauer Wittling gefroren	720	0,43	1.450	0,59	13.393	0,34	1.396	0,52	15.210	0,34	13.183	0,32
EU			710	0,57	12.457	0,32	252	0,32	13.554	0,32	11.299	0,27
Drittländer	720	0,43	739	0,62	936	0,54	1.145	0,56	1.656	0,49	1.884	0,58

Quelle: Statistisches Bundesamt, Wiesbaden

AUSFUHR VON SEEFISCHFLEISCH, GEFROREN AUS DER BUNDESREPUBLIK DEUTSCHLAND

TABELLE 9. 3

- PRODUKTGEWICHT-

BLE -523-	Berichtsmonat JUNI 2014		Vorjahresmonat JUNI 2013		Vormonat MAI 2014		Vorjahresmonat MAI 2013		Fortschreibung			
	T	EUR/KG	T	EUR/KG	T	EUR/KG	T	EUR/KG	T	EUR/KG	T	EUR/KG
SEEFISCHFLEISCH gefroren	247	1,41	217	1,96	297	1,92	201	1,93	1.803	1,63	1.400	1,89
EU	247	1,40	217	1,96	283	1,93	198	1,91	1.784	1,62	1.395	1,88
Drittländer	0	.			14	1,74	3	3,93	19	2,15	5	3,80
Kabeljaufleisch gefroren	106	1,14	1	3,00	1	2,00	1	3,75	282	1,23	46	1,58
EU	106	1,14	1	3,00	1	2,00	1	3,75	280	1,21	46	1,58
Drittländer									3	3,70		
Köhlerfleisch gefroren			63	1,93	155	1,52			319	1,62	139	1,80
EU			63	1,93	155	1,52			319	1,62	139	1,80
Drittländer												
Paz. Pollackfleisch gefroren	126	1,41	125	1,54	46	1,28	133	1,46	930	1,38	865	1,51
EU	126	1,41	125	1,54	46	1,28	133	1,46	930	1,38	865	1,51
Drittländer												
Seehechtfleisch gefroren	9	2,87	19	3,18	69	2,93	36	3,02	166	2,89	176	3,05
EU	9	2,87	19	3,18	69	2,93	36	3,02	166	2,89	176	3,05
Drittländer												

Quelle: Statistisches Bundesamt, Wiesbaden

AUSFUHR VON SEEFISCHFILET, GEFROREN AUS DER BUNDESREPUBLIK DEUTSCHLAND
- PRODUKTGEWICHT-

TABELLE 9. 4

BLE -523-	Berichtsmonat		Vorjahresmonat		Vormonat		Vorjahresmonat		Fortschreibung			
	JUNI 2014		JUNI 2013		MAI 2014		MAI 2013		01.01.-30.06.14		01.01.-30.06.13	
	T	EUR/KG	T	EUR/KG	T	EUR/KG	T	EUR/KG	T	EUR/KG	T	EUR/KG
SEEFISCHFILET gefroren	4.410	3,67	4.980	3,39	4.434	3,49	5.005	3,62	28.591	3,61	32.313	3,46
EU	4.257	3,64	4.896	3,35	3.904	3,60	4.851	3,56	27.320	3,60	31.241	3,41
Drittländer	152	4,38	85	5,68	530	2,71	154	5,61	1.271	3,81	1.072	4,75
Kabeljaufilet gefroren	1.110	4,56	1.551	4,06	1.129	4,49	1.059	4,67	6.682	4,45	7.444	4,51
EU	1.094	4,55	1.541	4,05	1.076	4,47	982	4,68	6.537	4,43	7.182	4,47
Drittländer	16	5,16	10	4,95	53	4,91	77	4,47	145	5,57	262	5,57
Köhlerfilet gefroren	159	3,29	164	3,47	296	3,47	196	3,80	1.952	3,43	1.836	3,58
EU	87	3,41	163	3,47	278	3,47	193	3,79	1.627	3,47	1.581	3,62
Drittländer	72	3,14	2	3,33	18	3,52	3	4,48	325	3,26	255	3,30
Rotbarschfilet gefroren	29	4,41	59	3,53	446	2,07	43	4,70	646	2,79	389	3,90
EU	24	4,49	57	3,46	60	3,75	38	4,64	245	4,25	269	4,68
Drittländer	4	3,95	3	5,00	386	1,81	4	5,23	401	1,89	119	2,16
Paz. Pollackfilet gefroren	2.419	2,56	2.568	2,58	1.971	2,52	2.750	2,63	14.848	2,58	17.863	2,63
EU	2.399	2,55	2.544	2,58	1.948	2,51	2.733	2,62	14.712	2,57	17.692	2,62
Drittländer	20	3,52	24	3,28	22	3,48	17	3,69	136	3,64	171	3,56
Seehechtfilet gefroren	210	4,00	215	4,00	280	3,73	339	3,88	1.630	3,86	1.884	3,66
EU	205	3,99	213	3,99	273	3,74	337	3,87	1.592	3,86	1.862	3,66
Drittländer	5	4,44	2	5,33	7	3,54	2	5,00	37	3,83	21	4,11
Makrelenfilet gefroren	2	5,83	24	2,70	3	5,17	7	6,00	89	4,55	65	3,81
EU	2	6,11	24	2,63	2	5,24	6	6,03	86	4,53	60	3,61
Drittländer	1	5,00	1	6,00	1	5,00	1	5,71	3	5,17	5	6,08

Quelle: Statistisches Bundesamt, Wiesbaden

AUSFUHR VON HERING, FRISCH, GEKÜHLT ODER GEFROREN AUS DER BUNDESREPUBLIK DEUTSCHLAND
- PRODUKTGEWICHT-

TABELLE 9. 5

BLE -523-	Berichtsmonat		Vorjahresmonat		Vormonat		Vorjahresmonat		Fortschreibung			
	JUNI 2014		JUNI 2013		MAI 2014		MAI 2013		01.01.-30.06.14		01.01.-30.06.13	
	T	EUR/KG	T	EUR/KG	T	EUR/KG	T	EUR/KG	T	EUR/KG	T	EUR/KG
HERINGE INSGESAMT 1)	5.878	1,48	3.149	2,26	2.870	1,96	3.639	1,76	33.634	1,45	21.902	2,23
EU	3.774	1,87	2.590	2,30	2.697	1,79	3.488	1,66	30.197	1,41	20.211	2,17
Drittländer	2.105	0,78	559	2,06	173	4,53	151	3,97	3.437	1,78	1.691	3,05
Heringe frisch:	13	1,29	43	2,04	473	0,24	1.563	0,57	2.402	0,26	3.576	0,46
EU	13	1,29	43	2,04	473	0,24	1.563	0,57	2.402	0,26	3.576	0,46
Drittländer												
Heringe ausg. Fleisch u. Filets, frisch	2	0,00	2	0,59	471	0,22	1.539	0,55	2.297	0,18	3.472	0,42
EU	2	0,00	2	0,59	471	0,22	1.539	0,55	2.297	0,18	3.472	0,42
Drittländer												
Heringsfleisch frisch	11	1,57	41	2,10	2	3,33	23	1,68	105	1,99	104	1,89
EU	11	1,57	41	2,10	2	3,33	23	1,68	105	1,99	104	1,89
Drittländer												
Heringe gefroren:	3.543	0,92	1.240	1,35	678	1,50	560	1,72	18.312	0,81	6.494	1,76
EU	1.570	1,38	869	1,64	678	1,50	560	1,72	15.989	0,84	5.837	1,87
Drittländer	1.974	0,55	371	0,69	0	.	0	.	2.323	0,58	656	0,85
Heringe ausg. Fleisch u. Filets, gefr.	2.423	0,55	710	0,79	96	0,68	117	0,64	13.867	0,50	1.983	0,85
EU	449	0,54	340	0,92	96	0,68	117	0,64	11.547	0,48	1.330	0,87
Drittländer	1.973	0,55	370	0,68					2.320	0,58	653	0,83
Heringsfleisch gefroren	247	1,52	176	1,88	137	1,62	188	1,81	1.172	1,50	1.060	1,89
EU	246	1,52	176	1,88	137	1,62	188	1,82	1.172	1,50	1.059	1,89
Drittländer	0	0,00	0	.			0	.	1	2,00	1	1,67
Heringsfilet gefroren	874	1,77	354	2,22	445	1,64	255	2,15	3.273	1,86	3.451	2,25
EU	874	1,76	353	2,21	444	1,64	255	2,14	3.271	1,85	3.448	2,24
Drittländer	0	6,67	1	4,62	0	.	0	.	2	5,42	3	6,15

1) Alle Heringserzeugnisse

Quelle: Statistisches Bundesamt, Wiesbaden

AUSFUHR VON SÜSSWASSERFISCHEN AUS DER BUNDESREPUBLIK DEUTSCHLAND

TABELLE 9.6

- PRODUKTGEWICHT-

BLE -523-	Berichtsmonat		Vorjahresmonat		Vormonat		Vorjahresmonat		Fortschreibung			
	JUNI 2014		JUNI 2013		MAI 2014		MAI 2013		01.01.-30.06.14		01.01.- 30.06.13	
	T	EUR/KG	T	EUR/KG	T	EUR/KG	T	EUR/KG	T	EUR/KG	T	EUR/KG
SÜSSWASSERFISCHE INSG.	5.019	7,59	4.647	7,27	4.937	7,76	5.134	7,49	29.676	7,73	27.299	7,18
EU	4.351	7,10	4.372	7,03	4.422	7,45	4.830	7,25	27.213	7,42	25.458	6,89
Drittländer	668	10,76	276	11,06	514	10,44	304	11,32	2.463	11,22	1.841	11,18
LACHSE	3.940	7,88	3.569	7,80	3.898	8,08	3.589	8,20	22.898	8,24	19.592	7,86
EU	3.392	7,40	3.388	7,56	3.489	7,77	3.393	7,97	20.997	7,94	18.358	7,59
Drittländer	548	10,81	181	12,25	409	10,75	196	12,18	1.901	11,56	1.234	11,90
Lachse, ausg. Filet, frisch	1.306	5,04	1.664	5,60	1.882	5,32	1.327	5,70	8.715	5,53	7.941	5,42
EU	1.280	5,00	1.661	5,60	1.856	5,30	1.325	5,70	8.649	5,52	7.922	5,42
Drittländer	26	6,67	4	7,43	26	6,98	2	7,92	66	7,07	19	7,37
Lachsfilet frisch	836	8,48	449	8,29	392	9,03	435	8,58	2.877	8,24	1.789	8,43
EU	662	8,06	439	8,15	245	8,51	418	8,30	2.467	7,93	1.733	8,26
Drittländer	175	10,07	10	14,50	146	9,90	17	15,64	410	10,11	55	13,82
Lachse, ausg. Filet, gefroren	30	2,94	16	5,90	11	5,44	18	5,79	434	5,04	315	5,97
EU	29	2,75	8	5,63	5	6,00	10	5,46	384	4,86	217	5,38
Drittländer	1	7,50	8	6,17	6	5,00	8	6,17	49	6,48	98	7,27
Lachsfilet gefroren	830	8,68	525	7,91	629	9,11	536	8,32	3.952	8,78	3.264	8,18
EU	653	8,49	508	7,93	549	9,18	516	8,30	3.582	8,73	3.129	8,12
Drittländer	176	9,42	17	7,31	81	8,60	19	8,76	369	9,28	136	9,51
"andere" Süßwasserfische, Filet, frisch 1)	79	8,01	19	10,77	122	7,81	137	5,99	778	7,00	685	6,96
EU	71	6,93	8	11,90	113	7,14	123	5,27	731	6,31	608	5,96
Drittländer	8	18,16	12	10,00	9	16,40	14	12,48	47	17,84	77	14,92
"andere" Süßwasserfische, Filet, gefroren 2)	289	8,10	346	6,64	211	8,19	219	7,31	1.528	8,02	1.517	6,72
EU	279	8,03	335	6,57	209	8,16	203	7,14	1.479	7,95	1.453	6,61
Drittländer	10	10,10	12	8,61	2	10,87	16	9,44	49	10,37	64	9,22

1) Waren des KN-Codes

2) Waren des KN-Codes

Quelle: Statistisches Bundesamt, Wiesbaden

AUSFUHR AUSGEWÄHLTER FISCHINDUSTRIELLER FERTIGERZEUGNISSE AUS DER BUNDESREPUBLIK DEUTSCHLAND
- PRODUKTGEWICHT-

TABELLE 9. 7

BLE -523-	Berichtsmonat		Vorjahresmonat		Vormonat		Vorjahresmonat		Fortschreibung			
	JUNI 2014		JUNI 2013		MAI 2014		MAI 2013		01.01. -30.06.14		01.01.- 30.06.13	
	T	EUR/KG	T	EUR/KG	T	EUR/KG	T	EUR/KG	T	EUR/KG	T	EUR/KG
Heringskonserven und Halbfabrikate	2.306	2,34	1.851	2,86	1.707	2,61	1.479	3,01	12.808	2,57	11.675	3,03
EU	2.175	2,22	1.664	2,64	1.535	2,39	1.328	2,90	11.697	2,41	10.642	2,89
Drittländer	130	4,28	188	4,76	172	4,53	151	3,96	1.111	4,29	1.033	4,45
Thunfisch- und Bonitenkonserven	898	4,20	1.412	4,14	1.279	4,25	1.171	4,53	5.655	4,30	5.516	4,36
EU	854	4,08	1.385	4,05	1.227	4,12	1.126	4,40	5.439	4,17	5.323	4,23
Drittländer	44	6,46	27	8,84	52	7,50	45	7,71	216	7,58	193	8,04
Sardinenkonserven	96	3,25	279	2,77	121	3,33	238	2,76	1.137	2,86	1.023	3,04
EU	88	3,03	271	2,69	114	3,18	225	2,61	1.071	2,71	962	2,90
Drittländer	8	5,70	9	5,29	7	5,71	13	5,32	66	5,19	61	5,27
Tiefgefrorene, panierte Fischfilets 1)	4.337	3,30	4.326	3,34	5.030	3,37	5.581	3,34	32.157	3,33	32.514	3,30
EU	4.150	3,24	4.084	3,27	4.706	3,33	5.372	3,28	30.526	3,29	30.891	3,25
Drittländer	187	4,53	242	4,47	324	3,89	209	5,07	1.631	4,18	1.623	4,24
Andere Krebstiere, zuber. (inkl. Hummer)	363	11,55	410	10,34	346	12,13	427	10,56	2.130	11,58	2.351	10,03
EU	325	11,64	357	10,13	299	12,10	387	10,61	1.838	11,46	2.054	9,88
Drittländer	38	10,72	53	11,74	47	12,29	39	10,03	291	12,39	297	11,08
Weichtiere, zubereitet	199	3,85	411	2,74	145	3,52	482	2,79	1.407	3,47	2.244	2,88
EU	186	3,79	390	2,56	122	3,33	464	2,67	1.242	3,34	2.158	2,76
Drittländer	13	4,72	21	5,96	23	4,53	18	5,93	164	4,42	87	5,85
Krabben, zubereitet	27	7,40	31	6,26	54	5,33	52	4,75	242	6,36	243	6,07
EU	27	7,15	29	5,96	53	5,23	50	4,49	236	6,23	227	5,87
Drittländer	0	.	2	11,11	1	12,86	3	10,00	6	11,96	16	8,90
Räucherlachs	623	12,02	629	13,16	603	14,49	873	11,64	4.768	13,07	4.264	11,75
EU	503	11,47	517	13,05	502	14,39	752	11,40	4.078	12,72	3.517	11,44
Drittländer	121	14,30	112	13,68	101	14,96	121	13,13	690	15,11	747	13,23
Forellen, geräuchert	74	10,90	52	10,66	61	10,16	78	12,31	393	10,40	250	10,99
EU	57	10,21	43	10,28	52	10,80	76	12,26	348	10,25	226	10,85
Drittländer	17	13,18	9	12,42	9	6,70	1	15,38	45	11,57	24	12,26

1) ohne Heringsfilets, roh, paniert, gefroren

Quelle: Statistisches Bundesamt, Wiesbaden

Fänge deutscher Fischereifahrzeuge

Angaben in Tonnen Fanggewicht

Hinweis: Längenangaben der Fischereifahrzeuge in Meter über alles

Aal

Fanggebiet	Zone	Große Hoch-seefischerei	Kleine Hochsee- und Küstenfischerei			Gesamt
			ab 20,0 m	10,0 bis 19,99m	bis 9,99 m	
III	EG			3		3
IV EG	EG				21	21
Gesamt:		0	0	3	21	24

Blauer Wittling

Fanggebiet	Zone	Große Hoch-seefischerei	Kleine Hochsee- und Küstenfischerei			Gesamt
			ab 20,0 m	10,0 bis 19,99m	bis 9,99 m	
Spitzbergen	NSP					0
II a	A					0
II a, III, IV (EG) (Nordsee)	EG	2.627				2.627
Vb, VI, VII	EG	18.089				18.089
VIII a, b, d	EG					0
VIII e (westliche Biskaya)	EG					0
XII	EG					0
Faröer	FAR	3.744				3.744
Norwegen nördl. 62° N, Jan Mayen	NN					0
I, VI, VII, XII, XIV	A					0
Grönland XIV, V, XII	GD					0
Gesamt:		24.460	0	0	0	24.460

Plattfische unsortiert außer Scholle und Seezunge

Fanggebiet	Zone	Große Hoch-seefischerei	Kleine Hochsee- und Küstenfischerei			Gesamt
			ab 20,0 m	10,0 bis 19,99m	bis 9,99 m	
II a, III, IV (EG) (Nordsee)	EG		24	3	1	28
III	EG					0
IV (alle Zonen)	EG					0
Gesamt		0	24	3	0	28

Flunder/ Strubbutt

Fanggebiet	Zone	Große Hoch-seefischerei	Kleine Hochsee- und Küstenfischerei			Gesamt
			ab 20,0 m	10,0 bis 19,99m	bis 9,99 m	
III	EG		477	264	141	882
IV (alle Zonen)	EG		23	1		24
Gesamt:		0	500	265	141	906

Garnelen

Fanggebiet	Zone	Große Hoch-seefischerei	Kleine Hochsee- und Küstenfischerei			Gesamt
			ab 20,0 m	10,0 bis 19,99m	bis 9,99 m	
III	EG			16		16
IV (alle Zonen)	EG		642	3.359	1	4.002
XII	A					
NAFO außerh. nationaler Gewässer 3L	NF					0
Gesamt:		0	642	3.375	1	4.018

Goldlachs (Glasauge)

Fanggebiet	Zone	Große Hoch-seefischerei	Kleine Hochsee- und Küstenfischerei			Gesamt
			ab 20,0 m	10,0 bis 19,99m	bis 9,99 m	
II a (EG), IV (alle Zonen)	EG	323				323
V	EG	94				94
VI, VII	EG	959				959
Island	IS					0
Faröer	FRO	19				19
Gesamt:		1.395	0	0	0	1.395

Grenadier

Fanggebiet	Zone	Große Hoch-seefischerei	Kleine Hochsee- und Küstenfischerei			Gesamt
			ab 20,0 m	10,0 bis 19,99m	bis 9,99 m	
Grönland XIV, V, XII	GD	12	5			17
Grönland NAFO-1	NFGD	1				1
VII	EG					0
Gesamt:		13	5	0	0	18

Hai

Fanggebiet	Zone	Große Hoch-seefischerei	Kleine Hochsee- und Küstenfischerei			Gesamt
			ab 20,0 m	10,0 bis 19,99m	bis 9,99 m	
II a (EG), IV (alle Zonen)	EG					0
V EG	EG					0
VI EG	EG					0
VII EG	EG					0
VIII EG	EG					0
Island	IS					0
XII	A					0
Grönland XIV, V, XII	GD					0
Gesamt:		0	0	0	0	0

Hering

Fanggebiet	Zone	Große Hoch-seefischerei	Kleine Hochsee- und Küstenfischerei			Gesamt
			ab 20,0 m	10,0 bis 19,99m	bis 9,99 m	
Spitzbergen	NSP					0
I, II (einschl. Norw egen)	EG					0
Norw egen nördl. 62 ° N, Jan Mayen	NJM					0
III b, c, d (Ostsee)	EG		4.686	4.142	1.691	10.519
IIIa (Skagerak und Kattegat)	EG					0
IVa, IV b (alle Zonen)	EG	6.360				6.360
IVc, VII d	EG					0
V b (EG), VI a Nord, VI b	EG	3.024				3.024
VII d-k	EG					0
II a	A					0
Gesamt:		9.384	4.686	4.142	1.691	19.903

Holzmakrele

Fanggebiet	Zone	Große Hoch-seefischerei	Kleine Hochsee- und Küstenfischerei			Gesamt
			ab 20,0 m	10,0 bis 19,99m	bis 9,99 m	
II a, IV (EG) (Nordsee)	EG		1			1
V b, VI, VII, VIII a, b, d, e	EG	13.830				13.830
III b, c, d (Ostsee)	EG			256		256
Mauretanien	MRT	210				210
Marokko	MAR					
südpazifischer Ozean	A					
Gesamt		14.040	1	256	0	14.297

Kabeljau

Fanggebiet	Zone	Große Hoch-seefischerei	Kleine Hochsee- und Küstenfischerei			Gesamt
			ab 20,0 m	10,0 bis 19,99m	bis 9,99 m	
III a Nord (Skagerrak) (alle Zonen)	EG		20			20
III a Süd (Kattegat)	EG					0
III b, c, d (EG) (Ostsee)	EG		1.586	1.348	267	3.201
IIa (EG), IV (alle Zonen) (Nordsee)	EG		1.173	25		1198
(dav. Norw.)			(662)			(662)
Vb, VI	EG					0
(dav. V b, VI a)						()
I, II	A					0
NAFO außerh. nationaler Gewässer 2J/2K	NF					0
NAFO außerh. nationaler Gewässer 3NO	NF					0
NAFO außerh. nationaler Gewässer 3M	NF					0
Faröer (Quote gemeinsam mit Schellfisch)	FAR					0
Norwegen nördl. 62° N, Jan Mayen	NN	567				567
Spitzbergen	NSP	1.242	1.501			2743
Grönland XIV, V, XII	GD	6	909			915
Grönland NAFO-1	NFGD					0
Island V	IS					0
Gesamt:		1.815	5.189	1.373	267	8.644

Kaisergranat

Fanggebiet	Zone	Große Hoch-seefischerei	Kleine Hochsee- und Küstenfischerei			Gesamt
			ab 20,0 m	10,0 bis 19,99m	bis 9,99 m	
IIa, III b, c, d (EG)	EG					0
II a, IV (EG) (Nordsee)	EG		168			168
VI EG	EG					0
Gesamt:		0	168	0	0	168

Katfisch

Fanggebiet	Zone	Große Hoch-seefischerei	Kleine Hochsee- und Küstenfischerei			Gesamt
			ab 20,0 m	10,0 bis 19,99m	bis 9,99 m	
IIa (EG), III, IV (alle Zonen)	EG		16			16
Spitzbergen	NSP	66	54			120
Norwegen nördl. 62° N, Jan Mayen	NN					0
Grönland XIV, V, XII	GD		7			7
Island	IS					0
Grönland NAFO-1	NFGD					0
Gesamt		66	77	0	0	143

Knurrhahn

Fanggebiet	Zone	Große Hoch-seefischerei	Kleine Hochsee- und Küstenfischerei			Gesamt
			ab 20,0 m	10,0 bis 19,99m	bis 9,99 m	
IV (alle Zonen)	EG		30	2		32
III a	EG					0
Gesamt:		0	30	2	0	32

Lachs

Fanggebiet	Zone	Große Hoch-seefischerei	Kleine Hochsee- und Küstenfischerei			Gesamt
			ab 20,0 m	10,0 bis 19,99m	bis 9,99 m	
III b, c, d (EG) (Ostsee) (Anzahl)						0
III b, c, d (EG) (Ostsee) (Gewicht in t.)	EG				1	1
Gesamt:		0	0	0	1	1

Leng

Fanggebiet	Zone	Große Hoch-seefischerei	Kleine Hochsee- und Küstenfischerei			Gesamt
			ab 20,0 m	10,0 bis 19,99m	bis 9,99 m	
II a EG	EG		2			2
IV (alle Zonen)	EG		45			45
III, V, VI (EG)	EG					0
VII (EG)	EG					0
Faröer	FAR					0
Norwegen nördl. 62° N, Jan Mayen	NN	1				1
Grönland XIV, V, XII	GD					0
Gesamt		1	47	0	0	48

Limande

Fanggebiet	Zone	Große Hoch-seefischerei	Kleine Hochsee- und Küstenfischerei			Gesamt
			ab 20,0 m	10,0 bis 19,99m	bis 9,99 m	
III	EG		3			3
IV (alle Zonen)	EG		31			31
Gesamt:		0	34	0	0	34

Lumb

Fanggebiet	Zone	Große Hoch-seefischerei	Kleine Hochsee- und Küstenfischerei			Gesamt
			ab 20,0 m	10,0 bis 19,99m	bis 9,99 m	
V EG, VI, VII	EG					0
IIa (EG), IV (alle Zonen)	EG		3			3
Farøer	FAR					0
Gesamt:		0	3	0	0	3

Makrele

Fanggebiet	Zone	Große Hoch-seefischerei	Kleine Hochsee- und Küstenfischerei			Gesamt
			ab 20,0 m	10,0 bis 19,99m	bis 9,99 m	
II (ohne EG) V b, VI, VII, VIII a, b, d, e,	EG	23.409				23.409
VIII c	EG					0
IIa (EG), III, IV (alle Zonen)	EG	69			1	70
Mauretaniien	MRT	120				120
Marokko	MAR					0
südpazifischer Ozean	A					0
Gesamt:		23.598	0	0	1	23.599

Miesmuscheln

Fanggebiet	Zone	Große Hoch-seefischerei	Kleine Hochsee- und Küstenfischerei			Gesamt
			ab 20,0 m	10,0 bis 19,99m	bis 9,99 m	
III	EG					0
IV (alle Zonen)	EG		1.177			1177
VIII c	EG					0
Gesamt:		0	1.177	0	0	1.177

Pilchard

Fanggebiet	Zone	Große Hoch-seefischerei	Kleine Hochsee- und Küstenfischerei			Gesamt
			ab 20,0 m	10,0 bis 19,99m	bis 9,99 m	
Mauretaniien	MAU					0
Marokko	MAR					0
VI, VII, VIII	EG					0
Gesamt:		0	0	0	0	0

Pollack

Fanggebiet	Zone	Große Hoch-seefischerei	Kleine Hochsee- und Küstenfischerei			Gesamt
			ab 20,0 m	10,0 bis 19,99m	bis 9,99 m	
II a (EG), IV (alle Zonen)	EG		74	3		77
III	EG		2			2
VI	EG					0
Norwegen nördl. 62 ° N, Jan Mayen	NN					0
Gesamt		0	76	3	0	79

Rochen

Fanggebiet	Zone	Große Hoch-seefischerei	Kleine Hochsee- und Küstenfischerei			Gesamt
			ab 20,0 m	10,0 bis 19,99m	bis 9,99 m	
II a (EG), IV (alle Zonen)	EG	2	24	1		27
V b, VI, VII	EG					0
Grönland XIV, V, XII (pelagisch)	GD					0
Island	IS					0
Gesamt		2	24	1	0	27

Rotbarsch

Fanggebiet	Zone	Große Hochsee- seefischerei	Kleine Hochsee- und Küstenfischerei			Gesamt
			ab 20,0 m	10,0 bis 19,99m	bis 9,99 m	
II a (EG)	EG		1			1
II a	A					0
IV (alle Zonen)	EG		1			1
VI EG	EG					0
VII	EG					0
XII, XIV, V	A	890				890
Faröer	FAR					0
Grönland NAFO-1	NFGD		2			2
Grönland XIV, V, XII (Grund.)	GD	447	753			1.200
Grönland XIV, V, XII (pelagisch)	GD					0
NAFO außerh. nationaler Gewässer	A					0
Norwegen nördl. 62 ° N, Jan Mayen	NN	1				1
Spitzbergen	NSP	10	14			24
Gesamt:		1.348	771	0	0	2.119

Rotzunge

Fanggebiet	Zone	Große Hochsee- seefischerei	Kleine Hochsee- und Küstenfischerei			Gesamt
			ab 20,0 m	10,0 bis 19,99m	bis 9,99 m	
IV	EG		3			3
IV	N					0
III	EG					0
Gesamt:		0	3	0	0	3

Sardinella

Fanggebiet	Zone	Große Hochsee- seefischerei	Kleine Hochsee- und Küstenfischerei			Gesamt
			ab 20,0 m	10,0 bis 19,99m	bis 9,99 m	
IIIa; III b, c, d	EG			38		38
Mauretanien	MRT	687				687
Marokko	MAR					0
Gesamt:		687	0	38	0	725

Scharbe/ Rauhe Scharbe

Fanggebiet	Zone	Große Hochsee- seefischerei	Kleine Hochsee- und Küstenfischerei			Gesamt
			ab 20,0 m	10,0 bis 19,99m	bis 9,99 m	
IIIa; III b, c, d (Ostsee)	EG		129	281	24	434
IV (alle Zonen)	EG		173	5		178
VII	EG					0
Island	IS					0
Spitzbergen	NSP	23	22			45
Gesamt:		23	324	286	24	657

Schellfisch

Fanggebiet	Zone	Große Hochsee- seefischerei	Kleine Hochsee- und Küstenfischerei			Gesamt
			ab 20,0 m	10,0 bis 19,99m	bis 9,99 m	
IIIa (alle Zonen); III b, c, d (Ostsee)	EG		29	1		30
IIa (EG), IV (alle Zonen) (Nordsee)	EG		362	2		364
(dav. Norw.)			(146)			(146)
Vb, VI	EG					0
(dav. Vb, VIa)						0
Faröer	FAR					0
Norwegen nördl. 62 ° N, Jan Mayen	NN	33				33
Grönland XIV, V, XII	GD		5			5
Spitzbergen	NSP	33	32			65
Gesamt:		66	428	3	0	497

Scholle

Fanggebiet	Zone	Große Hochsee- seefischerei	Kleine Hochsee- und Küstenfischerei			Gesamt
			ab 20,0 m	10,0 bis 19,99m	bis 9,99 m	
III a Nord (Skagerrak)	EG		5			5
III a Süd (Kattegat)	EG					0
III b, c, d (Ostsee)	EG		53	134	35	222
IIa (EG), IV (alle Zonen) (Nordsee)	EG		2.275	29		2.304
(dav. Norw.)			(6)			(6)
Gesamt:		0	2.339	163	35	2.531

Schwarzer/ Weißer Heilbutt

Fanggebiet	Zone	Große Hochsee- seefischerei	Kleine Hochsee- und Küstenfischerei			Gesamt
			ab 20,0 m	10,0 bis 19,99m	bis 9,99 m	
Grönland XIV, V, XII	GD	1.611	527			2.138
Grönland NAFO-1	NFGD	444	417			861
Norwegen nördl. 62° N, Jan Mayen	NN		1			1
Spitzbergen	NSP	9	8			17
IV (alle Zonen)	EG		3			3
Gesamt		2.064	956	0	0	3.020

Seelachs

Fanggebiet	Zone	Große Hochsee- seefischerei	Kleine Hochsee- und Küstenfischerei			Gesamt
			ab 20,0 m	10,0 bis 19,99m	bis 9,99 m	
IIa (EG), III, IV (alle Zonen)	EG		4.781	10	7	4.798
(dav. Norw.)			(3.131)			(3.131)
Vb, VI	EG					0
Faröer	FAR					0
Norwegen nördl. 62° N, Jan Mayen	NN	95				95
Spitzbergen	NSP	1				1
Grönland XIV, V, XII	GD		24			24
Island	IS					0
Grönland XIV, V, XII	GD					0
Südpazifischer Ozean	A					0
Gesamt:		96	4.805	10	7	4.918

Seehecht

Fanggebiet	Zone	Große Hochsee- seefischerei	Kleine Hochsee- und Küstenfischerei			Gesamt
			ab 20,0 m	10,0 bis 19,99m	bis 9,99 m	
IIa (EG), IV (alle Zonen) (Nordsee)	EG		325			325
III a, III b, c, d (EG)	EG		2			2
VI	EG					0
Norwegen nördl. 62° N, Jan Mayen	NN					0
Gesamt:		0	327	0	0	327

Seeteufel

Fanggebiet	Zone	Große Hochsee- seefischerei	Kleine Hochsee- und Küstenfischerei			Gesamt
			ab 20,0 m	10,0 bis 19,99m	bis 9,99 m	
III a EG	EG		1			1
II a (EG), IV (alle Zonen)	EG		250			250
Vb, VI	EG		102			102
VII, VIII	EG		254			254
Gesamt:		0	607	0	0	607

Seezunge

Fanggebiet	Zone	Große Hoch-seefischerei	Kleine Hochsee- und Küstenfischerei			Gesamt
			ab 20,0 m	10,0 bis 19,99m	bis 9,99 m	
IIIa; III b, c, d (EG)	EG					0
II (EG), IV (alle Zonen) (Nordsee)	EG		278	50		328
Gesamt:		0	278	50	0	328

Sonstige Fische

Fanggebiet	Zone	Große Hoch-seefischerei	Kleine Hochsee- und Küstenfischerei			Gesamt
			ab 20,0 m	10,0 bis 19,99m	bis 9,99 m	
Andere Arten Norwegen IV	EG					0
II a (EG)	EG		1			1
III a Süd	EG					0
III a Nord	EG					0
III b, c, d (EG)	EG		1	143	1.067	1.211
IV (alle Zonen)	EG		5.068	17	17	5.102
V (EG)	EG					0
VI (EG)	EG		10			10
VI (EG)	A		39			39
VII (EG)	EG		2			2
VIII (EG)	EG					0
IX (EG)	EG					0
XII (EG)	EG					0
XII, XIV	A		23			23
Grönland XIV, V, XII	GD	3				3
Island V	IS					0
Mauretanien	MRT	1505				1.505
Marokko	MAR					
NAFO außerh. nationaler Gewässer	NF					0
Norwegen nördl. 62 ° N, Jan Mayen	NN					0
Spitzbergen	NSP	3	1			4
südpazifischer Ozean	A					
Gesamt		1511	5.145	160	1.084	7.900

Sprotte

Fanggebiet	Zone	Große Hoch-seefischerei	Kleine Hochsee- und Küstenfischerei			Gesamt
			ab 20,0 m	10,0 bis 19,99m	bis 9,99 m	
III AN	EG					0
III b, c, d (Ostsee)	EG		9.113	795		9.908
VII d, e	EG					0
IIa (EG), IV (EG) (Nordsee)	EG					0
Gesamt:		0	9.113	795	0	9.908

Steinbutt

Fanggebiet	Zone	Große Hoch-seefischerei	Kleine Hochsee- und Küstenfischerei			Gesamt
			ab 20,0 m	10,0 bis 19,99m	bis 9,99 m	
III	EG		10	24	22	56
IV (alle Zonen)	EG		95	3		98
VI, VII	EG					0
Gesamt:		0	105	27	22	154

Stint

Fanggebiet	Zone	Große Hoch-seefischerei	Kleine Hochsee- und Küstenfischerei			Gesamt
			ab 20,0 m	10,0 bis 19,99m	bis 9,99 m	
II a (EG), IIIa, IV (alle Zonen)	EG					0
III b, c, d (Ostsee)	EG					0
Gesamt		0	0	0	0	0

Taschenkrebs

Fanggebiet	Zone	Große Hoch-seefischerei	Kleine Hochsee- und Küstenfischerei			Gesamt
			ab 20,0 m	10,0 bis 19,99m	bis 9,99 m	
IIIa; III b, c, d (Ostsee)	EG					0
II a (EG), IV (alle Zonen)(Nordsee)	EG		39	9		48
V, VI, VII	EG					0
Gesamt		0	39	9	0	48

Tintenfisch

Fanggebiet	Zone	Große Hoch-seefischerei	Kleine Hochsee- und Küstenfischerei			Gesamt
			ab 20,0 m	10,0 bis 19,99m	bis 9,99 m	
II a (EG), III, IV (alle Zonen)(Nordsee), VII	EG					0
Gesamt		0	0	0	0	0

Thunartige Fische

Fanggebiet	Zone	Große Hoch-seefischerei	Kleine Hochsee- und Küstenfischerei			Gesamt
			ab 20,0 m	10,0 bis 19,99m	bis 9,99 m	
Mauretanien	MAU					0
Gesamt		0	0	0	0	0

Wittling

Fanggebiet	Zone	Große Hoch-seefischerei	Kleine Hochsee- und Küstenfischerei			Gesamt
			ab 20,0 m	10,0 bis 19,99m	bis 9,99 m	
III a	EG					0
III b ,c ,d (Ostsee)	EG		53	468	1	522
II a (EG), IV (alle Zonen)	EG		15			15
(dav. Norw .)			(8)			(8)
Faröer	FAR					0
Vb, VI	EG					0
XII, XIV	A					0
Gesamt:		0	68	468	1	537

Zusammenfassung:

Fanggebiet	Zone	Große Hoch-seefischerei	Kleine Hochsee- und Küstenfischerei			Gesamt
			ab 20,0 m	10,0 bis 19,99m	bis 9,99 m	
EG-Meer einschl. Norw . IV	EG	68.786	33.641	11.432	3.297	117.156
Außerhalb nationaler Zonen	A	891	62	0	0	913
Gew ässer der Faröer	FAR	3.763	0	0	0	3.763
NAFO außerh. nationaler Gew ässer	NF-A	0	0	0	0	0
Gew ässer Grönland NAFO-1	NFGD	445	419	0	0	864
Grönländische Gew ässer	GD	2.079	2.225	0	0	4.304
Isländische Gew ässer	IS	0	0	0	0	0
Gew ässer Norw egens nördl. 62°	NN	697	1	0	0	698
Gew ässer Norw egen Spitzbergen	NSP	1.387	1.632	0	0	3.019
Gew ässer Mauretaniens	MAU	2.522	0	0	0	2.522
Gew ässer Marokkos	MAR	0	0	0	0	0
Gesamt:		80.570	37.980	11.432	3.297	133.279

Übersicht über Fangmengen und deren bisherige Ausnutzung 2014

Stand: 23.09.2014

I. Quoten im EU-Meer, IV (Norwegen) und außerhalb von Drittlandstaaten

1 Kabeljau (COD)

Gebiet	Quoten			Ausnutzung 2014 vorläufig				
	Gesamt	Hochsee	Kutter	Hochsee	Kutter	Gesamt	%	Rest
1 Skagerrak ~ COD/03AN.	87		87		58,1	58,1	67,1	28
2 Beifänge von Kabeljau in Kattegat ~ COD/03AS.	1		1					1
3 IV; IIa (EU); der Teil von IIIa, der nicht zum Skagerrak und Kattegat gehört ~ COD/2A3AX4	2.688	0	2.688		1.620,9	1.620,9	60,3	1.067
4 - davon in IV (NOR) max. EU 20.254 t ~ COD/*04N-					938,2	938,2		
5 Vb; Vb (EU/international W12°00W); XII und XIV (EU/international) ~ COD/5W6-14	1		1					1
6 Beifänge von Kabeljau in VIa; Vb (EU/international 012°00W) ~ COD/5BE6A	0		0					0

2 Dorsch (COD)

Gebiet	Quoten			Ausnutzung 2014 vorläufig				
	Gesamt	Hochsee	Kutter	Hochsee	Kutter	Gesamt	%	Rest
1 Unterdivisionen 22-24 ~ COD/3BC+24	4.206		4.206		2.560,4	2.560,4	60,9	1.646
2 Unterdivisionen 25-32 (EU) ~ COD/3DX32.	5.796		5.796		787,4	787,4	13,6	5.009

3 Schellfisch (HAD)

Gebiet	Quoten			Ausnutzung 2014 vorläufig				
	Gesamt	Hochsee	Kutter	Hochsee	Kutter	Gesamt	%	Rest
1 IIIa; Unterdivisionen 22-32 (EU) ~ HAD/3A/BCD	121		121		74,0	74,0	61,1	47
2 IV; IIa (EU) ~ HAD/2AC4.	830	0	830		520,6	520,6	62,7	309
3 - davon in IV (NOR) max. EU 23.862 t ~ HAD/*04N-					193,1	193,1		
4 Vb; XII und XIV (EU/international) ~ HAD/6B1214 = allgemeine Quote	3							3
5 Vb und VIa (EU/international) ~ HAD/5BC6A. = allgemeine Quote	5							5

4 Seelachs (POK)

Gebiet	Quoten			Ausnutzung 2014 vorläufig				
	Gesamt	Hochsee	Kutter	Hochsee	Kutter	Gesamt	%	Rest
1 IIIa und IV; IIa, IIb, IIc und Unterdivisionen 22-32 (EU) ~ POK/2A34.	8.757	0	8.757	0,0	5.563,6	5.563,6	63,5	3.193
2 VI; Vb; XII und XIV (EU/international) ~ POK/56-14	9	0	9					9

6 Wittling (WHG)

Gebiet	Quoten			Ausnutzung 2014 vorläufig				
	Gesamt	Hochsee	Kutter	Hochsee	Kutter	Gesamt	%	Rest
1 IIIa ~ WHG/03A.	3		3		0,6	0,6	21,3	2
2 IV; IIa (EU) ~ WHG/2AC4. = allgemeine Quote	277	0		2,8	16,5	19,3	7,0	258
3 - davon in IV (NOR) max. EU 10.320 t ~ WHG/*04N-					9,0	9,0		
4 VI; Vb (EU/international), XII und XIV (international) ~ WHG/56-14 = allgemeine Quote	2							2

7 Scholle (PLE)

Gebiet	Quoten			Ausnutzung 2014 vorläufig				
	Gesamt	Hochsee	Kutter	Hochsee	Kutter	Gesamt	%	Rest
1 Skagerrak ~ PLE/03AN.	40		40		10,9	10,9	27,3	29
2 Kattegat ~ PLE/03AS.	22		22		0,1	0,1	0,3	22
3 IV; IIa (EU); der Teil von IIIa, der nicht zum Skagerrak/Kattegat gehört ~ PLE/2A3AX4	6.487		6.487		2.647,5	2.647,5	40,8	3.839
4 - davon in IV (NOR) max. EU 42.723 t ~ PLE/*04N-					9,5	9,5		
5 EU-Gewässer der Unterdivisionen 22-32 ~ PLE/3BCD-C	571		571		231,8	231,8	40,6	339

8 Seezunge (SOL)

Gebiet	Quoten			Ausnutzung 2014 vorläufig				
	Gesamt	Hochsee	Kutter	Hochsee	Kutter	Gesamt	%	Rest
1 IIIa; Unterdivisionen 22-32 (EU) ~ SOL/3A/BCD	15		15		0,5	0,5	3,4	15
2 IIa und IV (EU) ~ SOL/24-C.	597	0	597		451,5	451,5	75,6	145

Stand: 23.09.2014

9 Blauer Wittling (WHB)

Gebiet	Quoten			Ausnutzung 2014 vorläufig				
	Gesamt	Hochsee	Kutter	Hochsee	Kutter	Gesamt	%	Rest
1 I, II, III, IV, V, VI, VII, VIIIabde, XII und XIV (EU/international) ~ WHB/1X14	24.605	24.605	0	24.459,9	0,0	24.459,9	99,4	145
2 - davon max. 61,4 % in Norwegen und Jan Mayen ~ WHB/NZJM1	6.762	6.762			0,0	0,0	0,0	
3 - davon in färöischen Gewässern max. EU 25.000 t ~ WHB/05-F.				3.743,6		3.743,6		

10 Makrele (MAC)

Gebiet	Quoten			Ausnutzung 2014 vorläufig				
	Gesamt	Hochsee	Kutter	Hochsee	Kutter	Gesamt	%	Rest
1 VI, VII, VIIIabde; Vb (EU/international); IIa, XII und XIV (international) ~ MAC/2CX14-	33.842	33.842	0	23.409,2		23.409,2	69,2	10.433
2 - davon in IVa (EU) vom 01.01.-15.02. und 01.09. - 31.12. ~ MAC/4A-EN	19.005	18.952	53					
3 - davon in IIa (NOR) ~ MAC/2AN-	2.557	2.550	7					
4 VIIIc, IX und X; CECAF 34.1.1 (EU) ~ MAC/8C3411	1.206	1.206	0					1.206
5 - davon VIIIabd ~ MAC/8ABD.	1.206	1.206	0					
6 - davon VIIIb ~ MAC/08B.								
7 IIIa und IV; IIa, IIIbc und Unterdivisionen 22-32 (EU) ~ MAC/2A34.	1.184	1.065	119	150,3	2,0	152,3	12,9	1.032
8 - davon in IVa (NOR) ~ MAC/4AN.					0,1	0,1		

11 Sprotte (SPR)

Gebiet	Quoten			Ausnutzung 2014 vorläufig				
	Gesamt	Hochsee	Kutter	Hochsee	Kutter	Gesamt	%	Rest
1 IIIa ~ SPR/03A.	47		47					47
2 - davon max. 5 % Beifänge von Kliesche, Wittling und Schellfisch ~ OTH/03A.	2							
3 Unterdivisionen 22-32 (EU) ~ SPR/3BCD-C	11.972		11.972	10.343,2	10.343,2	86,4	1.628	
4 - davon max. 8 % Beifänge von HER ~ HER/3BCDC	1.200			435,7	435,7	36,3		
5 VIII und VIIe ~ SPR/7DE.	26	26	0					26
6 IIa und IV (EU) ~ SPR/2AC4-C = allgemeine Quote	1.546							1.546
7 - davon max. 2 % Beifänge von Kliesche und Wittling ~ OTH/2AC4C	31							

12 Seehecht (HKE)

Gebiet	Quoten			Ausnutzung 2014 vorläufig				
	Gesamt	Hochsee	Kutter	Hochsee	Kutter	Gesamt	%	Rest
1 IIa und IV (EU) ~ HKE/2AC4-C	253		253	0,0	116,6	116,6	46,0	137
2 IIIa; Unterdivisionen 22-32 (EU) ~ HKE/3A/BCD	3		3		1,6	1,6	53,4	1
3 VI und VII; Vb (EU/international), XII und XIV (international) ~ HKE/571214	0	0	0					0
4 - davon VIIIabde ~ HKE/8ABDE								

13 Seeteufel (ANF)

Gebiet	Quoten			Ausnutzung 2014 vorläufig				
	Gesamt	Hochsee	Kutter	Hochsee	Kutter	Gesamt	%	Rest
1 VI; Vb (EU/international); XII und XIV (international) ~ ANF/56-14	169	6	163		101,9	101,9	60,4	67
2 VII ~ ANF/07.	399	38	361		254,4	254,4	63,8	144
3 - davon max. 5 % in VIIIabde ~ ANF/8ABDE	17							
4 IIa und IV (EU) ~ ANF/2AC4-C	335		335	245,2	245,2	73,2	90	
5 - davon max. 10 % in VI; Vb (EU/international); XII+XIV (internat.) ~ ANF/56-14	30							
6 IV (NOR) ~ ANF/04-N.	18		18	7,8	7,8	43,2	10	

14 Lachs (SAL)

Gebiet	Quoten			Ausnutzung 2014 vorläufig				
	Gesamt	Hochsee	Kutter	Hochsee	Kutter	Gesamt	%	Rest
1 Unterdivisionen 22-31 (EU) - Angabe in Stück ~ SAL/3BCD-F	2.457		2.457	1.052,0	1.052,0	42,8	1.405	

Stand: 23.09.2014

15 Hering (HER) Gebiet	Quoten			Ausnutzung 2014 vorläufig				
	Gesamt	Hochsee	Kutter	Hochsee	Kutter	Gesamt	%	Rest
1 IIIa ~ HER/03A.	233		233					233
2 - davon max. 50 % in IV (EU) ~ HER/04-C.	155							
3 IIIa ~ HER/03A-BC	51		51					51
4 VIIghjk (erweitert gemäß Fußnote) ~ HER/7G-K.	276	226	50					276
5 IV und VIld; IIIa (EU) ~ HER/2A47DX	65		65					65
6 Vb, VIb und VIaN-Teilgebiet (EU/international) ~ HER/5B6ANB	3.361	3.357	4	3.354,2		3.354,2	99,8	7
7 IVc, VIld (außer Blackwater-Bestand) ~ HER/4CXB7D	4.716	4.716	0					4.716
8 - davon max. 50 % in IVb ~ HER/04B.	358							
9 IV nördlich 53° 30'N (EU/NOR) ~ HER/4AB.	27.733	23.290	4.443	23.290,1	1.207,8	24.497,8	88,3	3.235
10 - davon in IVa ~ HER/04A.				19.276,8	1.207,8	20.484,6		
11 - davon in IVb ~ HER/04B.				4.013,3	0,0	4.013,3		
12 - davon NOR S62°N max. EU 50.000 t ~ HER/04N-								
13 - davon in IVa NOR S62°N ~ HER/4AN.								
14 - davon IVb (NOR S62°N) ~ HER/4BN.								
15 I und II (EU/NOR/international) ~ HER/1/2-	3.503	3.316	187					3.503
16 - davon NOR N62°N und Jan Mayen max. EU 24.519 t ~ HER/2AJMN	0		0					
17 - davon in Spitzbergen ~ Hilfs-EUCode: HER/1/2NSP								
18 Unterdivisionen 22-24 - westliche Ostsee ~ HER/3BC+24	10.500		10.500	8.796,8		8.796,8	83,8	1.703
19 Unterdivisionen 25-27, 28.2, 29 und 32 (EU) - östliche Ostsee ~ HER/3D-R30	1.291		1.291	1.286,7		1.286,7	99,7	4

16 Bastardmakrele (JAX) Gebiet	Quoten			Ausnutzung 2014 vorläufig				
	Gesamt	Hochsee	Kutter	Hochsee	Kutter	Gesamt	%	Rest
1 IVb, IVc und VIld (EU) ~ JAX/4BC7D	1.211	1.211	0	366,5		366,5	30,3	845
2 - davon max. 5 % aus VIld anrechenbar auf JAX/2A-14 ~ JAX/2A-14	59	59						
3 - davon max. 5 % Beifänge von BOR, HAD, WHG, MAC ~ OTH/4BC7D	59	59						
4 IIIa und IVa (EU); VI, VIIa-c, VIIe-k, VIIIabde; Vb (EU/international); XII+XIV (international) ~ JAX/2A-14	21.414	18.649	2.766	12.313,2	1,0	12.314,2	57,5	9.100
5 - davon max. 5 % aus IIIa+IVa vom 30.06. anrechenbar auf JAX/4BC7D ~ JAX/4BC7D	446	446						
6 - davon max. 5 % in VIld ~ JAX/07D.	446	446						
7 - davon max. 5 % Beifänge von BOR, HAD, WHG, MAC ~ OTH/2A-14	446	446						

17 Kaisergranat (NEP) Gebiet	Quoten			Ausnutzung 2014 vorläufig				
	Gesamt	Hochsee	Kutter	Hochsee	Kutter	Gesamt	%	Rest
1 IIIa; Unterdivisionen 22-32 (EU) ~ NEP/3A/BCD	12		12					12
2 IIIa und IV (EU) ~ NEP/2AC4-C	342		342		271,2	271,2	79,3	71
3 IV (NOR) ~ NEP/04-N.	0		0					0

18 Stintdorsch (NOP) Gebiet	Quoten			Ausnutzung 2014 vorläufig				
	Gesamt	Hochsee	Kutter	Hochsee	Kutter	Gesamt	%	Rest
1 IIIa; IIIa und IV (EU) ~ NOP/2A3A4.	20		20					20
2 - davon max. 5 % Beifänge von HAD und WHG ~ OT2/2A3A4	1							

19 Rotbarsch (RED) Gebiet	Quoten			Ausnutzung 2014 vorläufig				
	Gesamt	Hochsee	Kutter	Hochsee	Kutter	Gesamt	%	Rest
1 V (EU/international); XII und XIV (international) ~ RED/51214D	598	598	0	598,0		598,0	100,0	0

Stand: 23.09.2014

20 Steinbutt/Glattbutt (T/B) Gebiet	Quoten			Ausnutzung 2014 vorläufig				
	Gesamt	Hochsee	Kutter	Hochsee	Kutter	Gesamt	%	Rest
1 IIa und IV (EU) ~ T/B/2AC4-C	236		236		159,5	159,5	67,6	77
2 - davon Steinbutt ~ TUR/2AC4-C					124,3	124,3		
3 - davon Glattbutt ~ BLL/2AC4-C					35,2	35,2		

21 Rochen (SRX) Gebiet	Quoten			Ausnutzung 2014 vorläufig				
	Gesamt	Hochsee	Kutter	Hochsee	Kutter	Gesamt	%	Rest
1 Beifänge von Rochen in IIa und IV (EU) ~ SRX/2AC4-C	35		35		25,8	25,8	73,8	9
2 - davon Kuckucksrochen ~ RJN/2AC4-C								
3 - davon Blondrochen ~ RJH/2AC4-C								
4 - davon Fleckrochen ~ RJM/2AC4-C								
5 IIIa (EU) ~ SRX/03A-C								
6 VIa, VIb, VIIa-c und VIII-k (EU) ~ SRX/67AKXD	0		0					0
7 - davon max. 5 % in VIII-d (EU) ~ SRX*07D	1							

22 Kliesche/Flunder (D/F) Gebiet	Quoten			Ausnutzung 2014 vorläufig				
	Gesamt	Hochsee	Kutter	Hochsee	Kutter	Gesamt	%	Rest
1 IIa und IV (EU) ~ D/F/2AC4-C	2.582		2.582		230,1	230,1	8,9	2.352
2 - davon Kliesche ~ DAB/2AC4-C					203,6	203,6		
3 - davon Flunder ~ FLE/2AC4-C					26,4	26,4		

23 Limande/Rotzunge (L/W) Gebiet	Quoten			Ausnutzung 2014 vorläufig				
	Gesamt	Hochsee	Kutter	Hochsee	Kutter	Gesamt	%	Rest
1 IIa und IV (EU) ~ L/W/2AC4-C	112		112		34,2	34,2	30,5	78
2 - davon Limande ~ LEM/2AC4-C					32,0	32,0		
3 - davon Rotzunge ~ WIT/2AC4-C					2,2	2,2		

24 Dornhai (DGS) Gebiet	Quoten			Ausnutzung 2014 vorläufig				
	Gesamt	Hochsee	Kutter	Hochsee	Kutter	Gesamt	%	Rest
1 IIa und IV (EU) ~ DGS/2AC4-C	0		0	0,0	0,0	0,1	#Fehler	0
2 I, V-VIII, XII und XIV (EU/international) ~ DGS/15X14	0		0					0
3 IIIa (EU) ~ DGS/03A-C					0,1	0,1		0

25 Butte (LEZ) Gebiet	Quoten			Ausnutzung 2014 vorläufig				
	Gesamt	Hochsee	Kutter	Hochsee	Kutter	Gesamt	%	Rest
1 IIa und IV (EU) ~ LEZ/2AC4-C	6		6		0,5	0,5	8,4	5

26 Schw. Degenfisch (BSF) Beifang Gebiet	Quoten			Ausnutzung 2014 vorläufig				
	Gesamt	Hochsee	Kutter	Hochsee	Kutter	Gesamt	%	Rest
1 I, II, III und IV (EU/international) ~ BSF/1234 = allgemeine Quote	3							3
2 V, VI, VII und XII (EU/international) ~ BSF/56712 = allgemeine Quote	125	74						125

27 Goldlachs (ARU) Gebiet	Quoten			Ausnutzung 2014 vorläufig				
	Gesamt	Hochsee	Kutter	Hochsee	Kutter	Gesamt	%	Rest
1 III und IV (EU) ~ ARU/34-C = allgemeine Quote	205	195		204,3		204,3	99,8	0
2 V, VI und VII (EU/international) ~ ARU/567	1.117	1.101	16	999,8		999,8	89,5	117
3 I und II (EU/international) ~ ARU/1/2	27	24	3					27

28 Lumb (USK) Gebiet	Quoten			Ausnutzung 2014 vorläufig				
	Gesamt	Hochsee	Kutter	Hochsee	Kutter	Gesamt	%	Rest
1 Beifänge von Lumb in I, II und XIV (EU/international) ~ USK/1214E1	2				0,6	0,6	24,6	2
2 IIIa; Unterdivisionen 22-32 (EU) ~ USK/3A/BCD	8		8					8
3 Beifänge von Lumb in IV (EU) ~ USK/04-C	21				1,7	1,7	8,2	19
4 Beifänge von Lumb in V, VI und VII (EU/international) ~ USK/567E1	13							13
5 IV (NOR) ~ USK/04-N	2		2		0,6	0,6	32,4	1

Stand: 23.09.2014

29 Grenadierfisch (RNG) Beifang Gebiet	Quoten		Ausnutzung 2014 vorläufig				
	Gesamt	Hochsee - Kutter	Hochsee	Kutter	Gesamt	%	Rest
1 I, II und IV (EU/international) ~ RNG/124- = allgemeine Quote	1						1
2 III (EU/international) ~ RNG/03- = allgemeine Quote	3						3
3 Vb, VI, VII (EU/international) ~ RNG/5B67- = allgemeine Quote	9						9
4 - davon max. 10 % in VIII, IX, X, XII und XIV (EU/international) ~ RNG/*8X14-	1						
5 VIII, IX, X, XII und XIV (EU/international) ~ RNG/8X14- = allgemeine Quote	21	0					21
6 - davon max. 10 % in Vb, VI, VII (EU/international) ~ RNG/*5B67-	2						

30 Blauleng (BLI) Gebiet	Quoten		Ausnutzung 2014 vorläufig				
	Gesamt	Hochsee - Kutter	Hochsee	Kutter	Gesamt	%	Rest
1 II und IV (EU/international) ~ BLI/24- = allgemeine Quote	4						4
2 III (EU/international) ~ BLI/03- = allgemeine Quote	2						2
3 Vb, VI, VII (EU/international) ~ BLI/5B67- = allgemeine Quote	25						25

31 Leng (LIN) Gebiet	Quoten		Ausnutzung 2014 vorläufig				
	Gesamt	Hochsee - Kutter	Hochsee	Kutter	Gesamt	%	Rest
1 I und II (EU/international) ~ LIN/1/2- = allgemeine Quote	5			1,9	1,9	38,7	3
2 IIIa; IIIbcd (EU) ~ LIN/3A/BCD	6	6	0,3	0,3	4,3		6
3 IV (EU) ~ LIN/04-C.	85	85	31,1	31,1	36,4		54
4 V (EU/international) ~ LIN/05EI.	6	6					6
5 VI, VII, VIII, IX, X, XII und XIV (EU/international) ~ LIN/6X14.	19	19	0,2	0,2	1,1		19
6 IV (NOR) ~ LIN/04-N.	29	29	16,8	16,8	58,0		12

32 Tiefseehaie (DWS) Beifang Gebiet	Quoten		Ausnutzung 2014 vorläufig				
	Gesamt	Hochsee - Kutter	Hochsee	Kutter	Gesamt	%	Rest
1 V, VI, VII, VIII und IX (EU/international) ~ DWS/56789- = allgemeine Quote	0						0

33 Heringshai (POR) Gebiet	Quoten		Ausnutzung 2014 vorläufig				
	Gesamt	Hochsee - Kutter	Hochsee	Kutter	Gesamt	%	Rest
1 Gew. von Französisch-Guayana, Kattegat; Skagerrak, I-X+XII+XIV (EU); CECAF 34.1.1, 34.1.2 und 34.2 (EU) ~ POR/3-1234	0	0					0

34 Gabeldorsch (GFB) Beifang Gebiet	Quoten		Ausnutzung 2014 vorläufig				
	Gesamt	Hochsee - Kutter	Hochsee	Kutter	Gesamt	%	Rest
1 I, II, III und IV (EU/international) ~ GFB/1234- = allgemeine Quote	10						10
2 V, VI und VII (EU/international) ~ GFB/567- = allgemeine Quote	11						11
3 - davon max. 8% in VIII und IX (EU/international) ~ GFB/*89-	1						

35 Schwarzer Heilbutt (GHL) Gebiet	Quoten		Ausnutzung 2014 vorläufig				
	Gesamt	Hochsee - Kutter	Hochsee	Kutter	Gesamt	%	Rest
1 IIa und IV (EU); Vb und VI (EU/international) ~ GHL/2A-C46 = allgemeine Quote	21			0,3	0,3	1,2	21

Stand: 23.09.2014

36 Sandaal (SAN)

Gebiet	Quoten			Ausnutzung 2014 vorläufig				
	Gesamt	Hochsee	Kutter	Hochsee	Kutter	Gesamt	%	Rest
1 Ila, IIIa und IV (EU) mit Ausnahme der Gewässer innerhalb von 6 sm von den Basislinien des Vereinigten Königreichs bei Shetland, Fair Isle und Foula ~ SAN/2A3A4.	5.098		5.098		5.052,0	5.052,0	99,1	46
2 - davon Bewirtschaftungsgebiet 1 ~ SAN/234_1	907		907		871,1	871,1	96,0	
3 - davon Bewirtschaftungsgebiet 2 ~ SAN/234_2	1		1					
4 - davon Bewirtschaftungsgebiet 3 ~ SAN/234_3	4.183		4.183		4.180,9	4.180,9	99,9	
5 - davon Bewirtschaftungsgebiet 4 ~ SAN/234_4	7		7					
6 - davon Bewirtschaftungsgebiet 5 ~ SAN/234_5	0		0					
7 - davon max. 2 % Beifänge von DAB, MAC, WHG ~ OT1/*2A3A4	6							
7 - davon Bewirtschaftungsgebiet 6 ~ SAN/234_6	0		0					
8 - davon Bewirtschaftungsgebiet 7 ~ SAN/234_7	0		0					

38 Andere Arten (OTH)

Gebiet	Quoten			Ausnutzung 2014 vorläufig				
	Gesamt	Hochsee	Kutter	Hochsee	Kutter	Gesamt	%	Rest
1 IV (NOR) - Einzelquote für DEU ~ OTH/04-N.	853		853		572,3	572,3	67,1	281

II. Quoten in Drittlandgewässern, NAFO, NEAFC und Südpazifik

50 Nordwestatlantik (NAFO)

Gebiet	Quoten			Ausnutzung 2014 vorläufig				
	Gesamt	Hochsee	Kutter	Hochsee	Kutter	Gesamt	%	Rest
1 Kabeljau ~ COD/N3M.	0	0	0					0
2 Schwarzer Heilbutt ~ GHL/N3LMNO	0	0	0					0
3 Rotbarsch ~ RED/N3LN.	0	0	0					0
4 Rotbarsch ~ RED/N3M.	35	35	0					35
5 Tiefseegamele ~ PRA/N3L.								

51 Färöer

Gebiet	Quoten			Ausnutzung 2014 vorläufig				
	Gesamt	Hochsee	Kutter	Hochsee	Kutter	Gesamt	%	Rest
1 Kabeljau und Schellfisch ~ C/H/05B-F.	0	0	0					0
2 - davon Kabeljau ~ COD/05B-F.								
3 - davon Schellfisch ~ HAD/05B-F.								
4 Blauer Wittling ~ WHB/2A4AXF	60	60	0					60
5 Leng und Blauleng ~ B/L/05B-F.	339	297	42					339
6 - davon Leng ~ LIN/05B-F.								
7 - davon Blauleng ~ BLI/05B-F.								
8 Seelachs ~ POK/05B-F.	272	212	60					272
9 Rotbarsch ~ RED/05B-F.	1.196	1.115	81					1.196
10 Plattfische ~ FLX/05B-F.	54	51	3					54
11 Vb (FRO) ~ OTH/05B-F. = allgemeine Quote	292	0		18,7		18,7	6,4	273

52 Norwegen nördlich 62°N, Jan Mayen

Gebiet	Quoten			Ausnutzung 2014 vorläufig				
	Gesamt	Hochsee	Kutter	Hochsee	Kutter	Gesamt	%	Rest
1 Kabeljau ~ COD/1N2AB.	2.667	2.667	0	566,9		566,9	21,3	2.100
2 Schellfisch ~ HAD/1N2AB.	290	290	0	33,4		33,4	11,5	257
3 Seelachs ~ POK/1N2AB.	1.700	1.700	0	94,7		94,7	5,6	1.605
4 Beifänge von Rotbarsch in I und II (NOR) ~ RED/1N2AB.	766	766	0	1,2		1,2	0,2	765
5 Beifänge von Schwarzer Heilbutt in I und II (NOR) ~ GHL/1N2AB.	25	25	0					25
6 Beifänge von Andere Arten in I und II (NOR) ~ OTH/1N2AB.	117	117	0	2,1		2,1	1,8	115

53 Spitzbergen

Gebiet	Quoten			Ausnutzung 2014 vorläufig				
	Gesamt	Hochsee	Kutter	Hochsee	Kutter	Gesamt	%	Rest
1 Kabeljau ~ COD/1/2B.	2.744	2.744	0	2.742,8		2.742,8	100,0	1

Stand: 23.09.2014

54 Grönland XIV, V

Gebiet	Quoten			Ausnutzung 2014 vorläufig				
	Gesamt	Hochsee	Kutter	Hochsee	Kutter	Gesamt	%	Rest
1 Kabeljau ~ COD/N1GL14	2.135	2.135	0	1.799,9		1.799,9	84,3	335
2 - davon gezielt in Gebiet 1 ~ COD/GRL1		1.312		1.073,6		1.073,6		
3 - davon gezielt in Gebiet 2 ~ COD/GRL2		823		703,0		703,0		
4 Lodde ~ CAP/514GRN ~ zusätzliche MS-Quote verfügbar, wenn eigene ausgeschöpft	1.282	1.282	0					1.282
5 Rotbarsch (pelagisch) ~ RED/N1G14P	293	293	0					293
6 - davon NEAFC-Box ab 10.05. ~ RED/*5-14P	593	593	0					
7 - davon V und XIV (GRL) ~ RED/*514GN								
8 Rotbarsch (demersal) ~ RED/N1G14D	2.000	2.000	0	1.250,9		1.250,9	62,5	749
9 Schwarzer Heilbutt ~ GHL/514GRN	3.780	3.780	0	2.135,1		2.135,1	56,5	1.645

55 Grönland NAFO 1F

Gebiet	Quoten			Ausnutzung 2014 vorläufig				
	Gesamt	Hochsee	Kutter	Hochsee	Kutter	Gesamt	%	Rest
1 Schwarzer Heilbutt ~ GHL/N1GRN.	1.925	1.925	0	860,9		860,9	44,7	1.064

56 SPFO Übereinkommensbereich

Gebiet	Quoten			Ausnutzung 2014 vorläufig				
	Gesamt	Hochsee	Kutter	Hochsee	Kutter	Gesamt	%	Rest
1 SPFO-Übereinkommensbereich ~ CJM/SPRFMO = allgemeine Quote	12.080	12.080		8.591,9		8.591,9	71,1	3.488

57 Island

Gebiet	Quoten			Ausnutzung 2014 vorläufig				
	Gesamt	Hochsee	Kutter	Hochsee	Kutter	Gesamt	%	Rest
1 Rotbarsch ~ RED/05A-IS	0		0					0

III. Quoten für EU oder mehrere Staaten

Gebiet	Quoten			Ausnutzung 2014 vorläufig				
	Gesamt	Hochsee	Kutter	Hochsee	Kutter	Gesamt	%	Rest
1 Atlantischer Heilbutt in NAFO 1 (GRL) ~ HAL/N1GRN. ~								
2 Gelbschwanzflunder in NAFO 3LNO ~ YEL/N3LNO. ~ nur Beifang innerhalb Art. 4 II VO (EG) 1386/2007								
3 Grenadierfische in V und XIV (GRL) ~ GRV/514GRN ~	65			17,0		17,0	26,2	
4 - davon Rundhasen-Grenadier ~ RNG/514GRN				17,1		17,1		
5 - davon Nordatlantik-Grenadier ~ RHG/514GRN								
6 Grenadierfische in NAFO-Gebiet 1 (GRL) ~ GRV/N1GRN. ~	65			0,9		0,9	1,4	
7 - davon Rundhasen-Grenadier ~ RNG/N1GRN.				0,9		0,9		
8 - davon Nordatlantik-Grenadier ~ RHG/N1GRN.								
9 Kabeljau in NAFO 2J3KL ~ COD/N2J3KL ~ nur Beifang innerhalb Art. 4 II VO (EG) 1386/2007								
10 Kabeljau in NAFO 3NO ~ COD/N3NO. ~ nur Beifang innerhalb Art. 4 II VO (EG) 1386/2007								
11 Rotbarsch in I und II (international) ~ RED/I/2INT ~ für NEAFC-Vertragsparteien	19.300							
12 Lodde in IIb ~ CAP/02B. ~								
13 Lodde in NAFO 3NO ~ CAP/N3NO. ~ nur Beifang innerhalb Art. 4 II VO (EG) 1386/2007								
14 Nördlicher Kurzflossen-Kalmar in NAFO-Untergebiete 3 und 4 ~ SQI/N34. ~ für CAN und alle MS außer EST, LVA, LTU, POL/1.7.-31.12.								
15 Raue Scharbe in NAFO 3LNO ~ PLA/N3LNO. ~ nur Beifang innerhalb Art. 4 II VO (EG) 1386/2007								
16 Raue Scharbe in NAFO 3M ~ PLA/N3M. ~ nur Beifang innerhalb Art. 4 II VO (EG) 1386/2007								
17 Roter Thun in Atlantik, östlich von 45° W, und Mittelmeer ~ BFT/AE045WM ~ nur Beifang, für MS außer CYP, GRC, ESP, FRA, CRO, ITA, MTA, PRT	28							
18 Rotzunge in NAFO 2J3KL ~ WIT/N2J3KL ~ nur Beifang innerhalb Art. 4 II VO (EG) 1386/2007								
19 Rotzunge in NAFO 3NO ~ WIT/N3NO. ~ nur Beifang innerhalb Art. 4 II VO (EG) 1386/2007								
20 Schwarzer Heilbutt in I und II (international) ~ GHL/I/2INT ~								
21 Schwertfisch in Atlantik nördlich von 5° N ~ SWO/AN05N ~ nur Beifang, für alle MS außer ESP, PRT	136							
22 - davon max. 2,39 % im Atlantik südlich von 5° N ~ SWO/AS05N								
23 Schwertfisch in WCPFC-Übereinkommensbereich südlich von 20° S ~ SWO/F7120S ~								
24 Seelachs in I und II (international) ~ POK/I/2INT ~								
25 Südlicher Blauflossen-Thun in Alle Gebiete ~ SBF/F41-81 ~ nur Beifang								

UNVERBINDLICH

Ausnutzungsstand der Importkontingente für Fischereierzeugnisse in der Bundesrepublik Deutschland

2014

Ausnutzungsstand per:
01.09.2014

		Zoll %	Kontingent t	EU: noch verfügbare Menge t
GATT-Kontingente				
VO (EG) Nr. 32/2000 [VO (EG) Nr.1808/95]				
09.0006	Heringe (einsch.Lappen) fr. o. gefr.(1) 16.06.14 - 14.02.15	0	34.000	21.039
09.0007	Kabeljau (2), ges., getr. 01.01.14 - 31.12.14	0	25.000	3.331
09.0009	Nordamerikanische Seehechte, fr. o. gefr. (3) 01.01.14 - 31.12.14	8	2.000	erschöpft 24.05.14
GATT-Kontingente				
VO (EG) Nr. 32/2000 [VO (EG) Nr.345/96]				
09.0045	Fische der Gattung Coregonus, gefr. 01.01.14 - 31.12.14	5,5	1.000	566
09.0046	Krebstiere, m. Dill geg., gefr. 01.01.14 - 31.12.14	0	3.000	erschöpft 28.07.14
09.0047	Garnelen der Art Pandalus b., o.Schale, gefr. 01.01.14 - 31.12.14	0	500	erschöpft 03.01.14
09.0048	Fischfilet d.Art Allocyttus spp., Pseudoc.,gefr. 01.01.14 - 31.12.14	0	200	0

1) Unter Einhaltung der Referenzpreise

2) Gadus morhua, ogac, Boreogadus saida

3) Merluccius bilinearis

4) Gadus morhua

5) Gadus morhua, ogac, macrocephalus, Boreogadus saida

6) Gadus ogac, macrocephalus, Boreogadus saida

	Zoll %	Kontingent t	EU: noch verfügbare Menge t	
Gemeinschaftskontingente				
VO (EG) Nr. 2471/1999 [VO (EG) Nr. 669/97]				
Ursprung Faröer				
01.01.14 - 31.12.14				
09.0671	Forellen auch Filets, lbd, fr., gefr.	0	700	700
09.0675	Lachse, Forellen, zubereitet	0	400	400
09.0679	Krebse-, Weichtiere, zubereitet	0	4.000	4.000
09.0681	Seefische (Kab., Köh., Seehecht, AP, Pol. u.a.) gz. o. fein zerkl., zub.	0	1.200	1.159
Gemeinschaftskontingente				
VO (EG) Nr. 54/2009 v.21.01.09 Amtsbl.L17 v.22.01.09				
Ursprung Faröer				
01.01.14 - 31.12.14				
09.0672	Köhler, gesalzen u. getrocknet	0	750	745
09.0674	Gemeine Wellhornschncke	0	1.200	1.178
09.0676	Krabben der Art Geryon affinis	0	750	750
zur Änderung der VO (EG) Nr. 992/95 des Rates in Bezug auf die Zollkontingente der Union für einige Agrar- u. Fischereierzeugnisse				
Ursprung Norwegen				
01.01.14 - 31.12.14				
09.0701	Fischöl	8,5	1.000	1.000
01.05.13 - 30.04.14				
09.0702	Salmoniden	0	3.158	3.158
01.04.14 - 31.12.14				
09.0703	Klippfisch	0	13.250	10.027
Gemeinschaftskontingent				
VO (EG) Nr. 3061/95; VO (EG) Nr. 1920/2004 [VO (EG) Nr. 992/1995]				
Ursprung Thailand				
01.01.14 - 31.12.14				
09.0704	Fisch, zubereitet		1.816	erschöpft 03.01.14
Ursprung alle				
01.01.14 - 31.12.14				
09.0705	Fisch, zubereitet		742	erschöpft 03.01.14
01.01.14 - 31.12.14				
Ursprung Thailand				
09.0706	Fisch, zubereitet		1.410	1.361
Ursprung alle				
01.01.14 - 31.12.14				
09.0707	Fisch, zubereitet		865	629

	Zoll %	Kontingent t	EU: noch verfügbare Menge t
Zusatzprotokoll z. Abk. zw. Norwegen u. Wirtschaftsgemeinschaft			
Ursprung Norwegen			
01.01.14 - 31.12.14			
09.0715		Forellen, fr. o. gefr.	0 500 erschöpft 17.02.14
09.0716		Lachs, fr.	0 6.100 erschöpft 08.01.14
09.0717		Paz., Atl. Lachs, gefr.	0 580 erschöpft 23.06.14
09.0718		Lachsfilet, fr., o. gefr.	0 610 erschöpft 05.01.14
09.0719		Salmoniden, and. fr. o. gefr.	0 670 647
09.0720		Leng, fr.	0 370 138
09.0721		Plattfische u.and.Seefische, fr.	0 250 erschöpft 18.03.14
09.0722		Fischfleisch v. Kabeljau, Köhler, Schellfisch u.a. Seefischen (ausg. Makrelen), gefr.	0 500 erschöpft 13.05.14
09.0723		Heringe, fr. o. gefr. (16.06.14 bis 14.02.15)	0 800 erschöpft 18.06.14
09.0724		Makrelen, fr. (16.06.14 bis 14.02.15)	0 260 erschöpft 19.07.14
09.0725		Makrelen, gefr. (16.06.14 bis 14.02.15)	0 30.600 27.156
09.0726		Rotbarsche, fr. o. gefr.	0 130 erschöpft 24.02.14
09.0727		Filet v. and. Süßwasserfischen, fr. o. gefr.	0 110 110
09.0728		Filet v. Köhler u. Rotbarsch, fr.	0 180 143
09.0729		Heringslappen, fr. (01.01.14 bis 31.12.14)	0 130 erschöpft 08.02.14
09.0730		Filet v. Kabeljau, Boreog. s., Köhler, Schell- fisch, Seehechten, Schollen, Rotbarsch, Seeteufel u.a. Seefische, gefr.	0 9.000 erschöpft 16.07.14
09.0731		Fischleber, -rogen, -milch, ges., getr.	0 1.900 erschöpft 08.04.14
09.0732		Lachs, geräuchert	0 450 220
09.0733		Heringe, Heilbutte, Makrelen, Forellen, Aale, and. Fische, geräuchert	0 140 117
09.0734		Fische, and., nur gesalzen	0 250 erschöpft 09.06.14
09.0735		Heringe, gesalzen	0 1.440 1.024
09.0736		Garnelen (Pandalidae), Kaisergranat, gefr.	0 950 587
09.0737		Garnelen (Pandalidae), nicht gefr.	0 800 197
09.0738		Garnelen (Pandalidae), Kaisergranat, nicht gefr.	0 900 747
09.0739		Lachse, gz. o. Stücke, zubereitet	0 170 157
09.0740		Heringe, gz. o. Stücke, zubereitet	0 3.000 erschöpft 03.01.14
09.0741		Sardinen, Sprotten, gz. o. Stücke, zubereitet	0 180 180
09.0742		Makrelen, gz. o. Stücke, zubereitet	0 130 128
09.0743		Kabeljau, Köhler, Seehecht, AP, Pollack, and.Fische, gz o. Stücke und and. Fische, zerkleinert, zubereitet	0 5.500 5.013
09.0744		Lachsfleisch, zubereitet	0 300 297
09.0745		Garnelen, zubereitet, geschält gefroren	0 8.000 6.003
09.0746		Garnelen and. als gefr. u. geschält	0 1.000 54
09.0747		Mehl, Pellets v. Fisch-, Krebs-u. Weichtieren	0 28.000 28.000
09.0748		Krabben, zubereitet	0 50 erschöpft 30.08.14
09.0749 (01.05.13-30.04.14)		Garnelen	0 11.053 7.544
09.0750 (01.05.13-30.04.14)		Heringe, zubereitet	0 8.000 erschöpft 30.10.13
09.0752 (01.01.14-31.12.14)		Heringe	0 44.000 36.128
09.0756 (01.01.14-31.12.14)		Filets; Lappen von Heringen	0 67.000 42.450
09.0758 (01.01.14-31.12.14)		Garnelen, geschält und gefroren	0 2.500 2.500

	Zoll %	Kontingent t	EU: noch verfügbare Menge t
Gemeinschaftskontingente			
Zusatzprotokoll z. Abk. zw. Island u. Wirtschaftsgemeinschaft			
VO (EG) Nr. 1921/2004 [VO (EG) Nr. 499/1996]			
Ursprung Island			
01.01.14 - 31.12.14			
09.0792 (01.01.14-31.12.14)	0	950	950
09.0793	0	50	erschöpft 08.02.14
09.0794			
	0	250	erschöpft 14.01.14
09.0795	0	1.750	1.740
09.0796	0	50	erschöpft 14.04.14
09.0797	0	2.400	2.211
09.0798	0	50	erschöpft 11.01.14
VO (EG) Nr. 185/2011 v.25.02.11 [VO (EG) Nr. 499/1996]			
Ursprung Island			
01.05.13 - 30.04.14			
09.0810	0	520	erschöpft 27.07.13
09.0811	0	750	erschöpft 21.11.13
09.0812	0	950	528
VO (EG) Nr. 1337/2007(Abl.L298S.6) [VO (EG) Nr. 992/1995]			
Ursprung Norwegen			
01.01.14 - 31.12.14			
09.0850	0	3.100	3.100
09.0851	0	600	600
09.0852	0	200	200
09.0853	0	734	734
09.0854	0	667	667
09.0856	0	10.000	
09.0857	0	30.500	30.500
Gemeinschaftskontingent Sardinen, haltb. gem.			
VO (EG) 1981/94 u. Änd.VO (EG) 650/98			
01.01.14 - 31.12.14			
Ursprung Tunesien			
09.1201	0	100	1

		Zoll %	Kontingent t	EU: noch verfügbare Menge t
VO (EG) Nr. 354/2011 v.12.04.2011				
01.01.14 - 31.12.14				
Ursprung Bosnien und Herzegowina				
09.1594	Forellen	0	60	erschöpft 10.02.14
09.1595	Karpfen	0	130	130
09.1596	Seebrassen	0	30	30
09.1597	Meerbarsche	0	30	30
09.1598	Sardinen	6	50	49
09.1599	Sardellen	12,5	50	44

		Zoll %	Kontingent t	EU: noch verfügbare Menge t
Gemeinschaftskontingente				
VO (EG) Nr. 824/2007				
01.01.14 - 31.12.14				
09.2759	Kabeljau fr., gek. oder gefr. *)	0	70.000	19.985
09.2760	Seehecht gefr. *)	0	12.500	4.439
09.2761	Filets und Fleisch vom Blauen Grenadier gefr. *)	0	25.000	16.667
09.2762	Langusten gefr. *)	6	200	184
09.2765	Kabeljau, nur ges. ¹⁾ *)	0	2.600	erschöpft 14.08.14
09.2766	Südlicher Wittling, Filets und Fleisch, gefr. *)	0	2.000	2.000
09.2770	Sardellen, ges. *)	0	2.500	329
09.2772	Surimi, gefr. *)	0	66.000	37.119
09.2774	Filets v. Seehecht, gefr. *)	4	12.000	304
09.2776	Filets und Fleisch von Kabeljau, gefr. *)	0	30.000	540
09.2777	Paz.Pollack, gefr., mit Erlaubnisschein *)	0	350.000	169.101
09.2778	Filets von Plattfischen, anderes Fischfleisch, gefr. *)	0	5.000	erschöpft 13.05.14
09.2785	Kalmare, Rumpfe, gefr. *)	0	45.000	29.094
09.2786	Kalmare u Illex-A., gz.o Fangarme u Flossen, gefr.*)	0	3.000	2.701
09.2788	Heringe ganz über 140 g/St oder Lappen über 80 g/St *)	0	17.500	17.500
09.2790	Filets (Loins) v. Thunfischen u. echtem Bonito *)	6	22.000	erschöpft 10.01.14
09.2792	Heringe, mit Kräutern und/oder Essig zubereitet *)	6	15.000	10.303
09.2794	Garnelen (Pandalus borealis), gekocht u. geschält, *)	6	30.000	13.998
*) zur Verarbeitung bestimmt				
VO (EG) Nr. 2563/00				
01.01.14 - 31.12.14				
Ursprung Albanien, Bosnien und Herzegowina, Kroatien, Mazedonien, Montenegro, BR Jugoslawien einschl. Kosovo				
09.1561	Sardellen, zuber	12,5	60	60
09.1571	Forellen*) Salmo tr., Oncorhyn. spp.	0	15	15
09.1573	Karpfen*)	0	20	20
09.1575	Seebrassen*) Dentex dentex u Pagellus Arten	0	45	45
09.1577	Meerbarsche*) Dicentrarchus labrax	0	30	30
gem. VO (EG) Nr. 407/2008 v. 07.05.2008				
Amtsblatt L 122 v. 08.05.08				
01.01.14 - 31.12.14				
09.1579	Sardinien	6	70	70
*) lbd, fr, gek, gefr, getr. ges o in Salzlake, ger, Fil. u. Fl., Mehl u. Pellets				
VO (EG) Nr. 1916/2006				
01.01.14 - 31.12.14				
Ursprung Albanien				
09.1500	Forellen*)	0	50	50
09.1501	Karpfen*)	0	20	20
09.1502	Seebrassen*)	0	20	20
09.1503	Meerbarsche*)	0	20	erschöpft 20.01.14
09.1504	Sardinien, zubereitet oder haltbar gemacht	6	100	100
09.1505	Sardellen, zubereitet oder haltbar gemacht	0	1.400	292
*) lbd, fr, gek, gefr, getr. ges o in Salzlake, ger, Fil. u. Fl., Mehl u. Pellets				

		Zoll %	Kontingent t	EU: noch verfügbare t
VO (EG) Nr. 497/2008				
01.01.14 - 31.12.14				
Ursprung Montenegro				
09.1516	Forellen*)	0	20	20
09.1518	Karpfen*)	0	10	10
09.1520	Seebrassen*)	0	20	20
09.1522	Meerbarsche*)	0	20	20
09.1524	Sardinen, zubereitet oder haltbar gemacht	6	200	200
09.1525	Sardellen, zubereitet oder haltbar gemacht	12,5	200	200
*) lbd, fr, gek, gefr, getr. ges o in Salzlake, ger, Filets u. Fleisch, Mehl u. Pellets				
Entscheidung über eine vorübergehende Ausnahmeregelung zu den Ursprungsregeln gemäß Protokoll 1 gemäß Amtsblatt L 347/38 für Madagaskar, Mauritius und Seychellen				
01.01.14 - 31.12.14				
09.1618	Haltbar gemachter Thunfisch(1)	0	8.000	5.103
09.1619	Loins genannte Thunfischfilets (1)in jeglicher Verpackungsform, wobei die Ware im Sinne der HS-Position 1604 als haltbar gemacht zu betrachten ist.	0	2.000	1.956
VO (EG) Nr. 497/2008 v.14.08.2008				
zur Abweichung von der VO(EWG) Nr. 2454/93 in Bezug auf die Bestimmung des Begriffs "Ursprungserzeugnisse" im Rahmen des Schemas allgemeiner Zollpräferenzen zur Berücksichtigung der besonderen Lage von Kap Verde bei bestimmten in die EG ausgeführten Fischereierzeugnissen				
01.01.14 - 31.12.14				
Ursprung Kap Verde				
09.1647	Makrele(Sc.Colias, Sc.Jap., Sc.Scombrus), Filets, zuber.od.haltb.gem.	0	2.500	1.595
09.1648	Unechter Bonito od. Fregattmakrele(Auxis thazard, Auxis Rochei), Filets, zubereitet oder haltbar gemacht	0	875	582
09.1649	Gelbflossenthun, Echter Bonito(Tunnus Albacares, Katsuwonus Pelamis), Filets, zubereitet oder haltbar gemacht	0	211	211
Entscheidung über eine vorübergehende Ausnahmeregelung (EG) Nr. 1528/2007 von den Ursprungsregeln des Anhangs II				
01.01.14 - 31.12.14				
Ursprung Seychellen				
09.1666	Haltbar gemachter Thunfisch(1)	0	3.000	3.000
Ursprung Kenia				
09.1667	Loins genannte Thunfischfilets	0	2.000	451
Ursprung Mauritius				
09.1668	Haltbar gemachter Thunfisch(1)	0	3.000	3.000
09.1669	Thunfischfilets (1)in jeglicher Verpackungsform, wobei die Ware im Sinne der HS-Position 1604 als haltbar gemacht zu betrachten ist.	0	600	600

	Zoll %	Kontingent t	EU: noch verfügbare Menge t
Beschluss der Kom. über eine Ausnahme von den Ursprungsregeln im Beschluss 2001/822/EG des Rates für aus St.Pierre u. Miquelon eingeführte Fischereierzeugnisse			
01.02.14-31.01.15			
Ursprung Saint-Pierre und Miquelon			
09.1623		Hummer	0 225 225
09.1624(01.02.14-31.01.15)		Fischzubereitungen	0 600 600
09.1625(01.02.14-31.01.15)		Miesmuscheln	0 250 250
Durchführungsverordnung (EU) Nr.1045/2012 der Kommission vom 08.11.2012 zur Abweichung von der VO(EWG) Nr.2454/93 in Bezug auf die Ursprungsregeln im Rahmen des Schemas allgemeiner Zollpräferenzen zur Berücksichtigung der besonderen Lage von Guatemala und El Salvador			
01.07.13-30.11.13			
Ursprung Guatemala			
09.1627		Thunfischfilets, Loins	0 987,5 987,5
01.01.13-30.06.13			
Ursprung El Salvador			
09.1629		Thunfischfilets, Loins	0 987,5 729
Durchführungsbeschluss der Kommission v.27.06.2011 hinsichtlich der Verlängerung der vorübergehenden Ausnahmeregelungen von den Ursprungsregeln in Anhang II der VO(EG) Nr. 1528/2007			
01.01.14-31.12.14			
Ursprung Seychellen			
09.1630		Thunfischfilets, Loins	0 600 600
Ursprung alle			
01.01.14 - 31.12.14			
09.1641		Schw.Heilbutt, Hummer, Garnelen	0 2.000 1.886
Verordnung des Rates (EG) Nr. 312/2003 (Abl. L 46/2003 S. 1)			
Ursprung Chile			
01.01.14 - 31.12.14			
09.1934		Seehechte, frisch o. gekühlt	10% Ermäßigung 5.000 2.363
09.1935		Fischfilets getr, ges, geräuchert	10% Ermäßigung 40 13
09.1936		Fische zubereitet	1/3 des Zollsatzes 150 150
VO (EG) Nr. 1093/2011 v. 28.10.2011			
Ursprung RepKorea			
01.07.14 - 30.06.15			
09.2450		Surimizubereitungen	3.500 2.821

		Zoll %	Kontingent t	EU: noch verfügbare Menge t
zur Änderung der VO (EG) Nr. 499/96 hinsichtlich der Zollkontingente für bestimmte Fische und Fischereierzeugnisse				
01.01.14 - 31.12.14				
Ursprung Norwegen				
09.0775	Fischleberöl	0	103	103
09.0776	Fischöl	0	384	381
09.0777	Fischöl	0	5.141	5.141
VO (EG) Nr. 2133/2001 (Abl.L 287 S.12)				
01.01.14 - 31.12.14				
Ursprung Norwegen				
09.0779	Fischfutter (Glucose, Dextrin, Stärke oder Milcherzeugnisse)	0	1.177	erschöpft 22.08.14
Ursprung Färöer				
09.0689	Fischfutter (Solubles, Glucose, Dextrin, Stärke oder Milcherzeugnisse)	0	20.000	20.000
zur Änderung der VO (EG) Nr. 499/96 hinsichtlich der Zollkontingente für bestimmte Fische und Fischereierzeugnisse				
01.01.14 - 31.12.14				
Ursprung Färöer				
09.0690	Weichtiere	0	20	20
Ausnahme Ursprungsregeln gem. Beschluss 2001/822/EG des Rates v.16.10.2009				
01.01.14 - 31.12.14				
Ursprung Grönland				
09.0691	Garnelen der Art <i>Pandalus borealis</i> , zuber. oder haltbar gemacht	0	500	500
VO (EG) Nr. 660/2002 (Abl.L 102 S.14)				
01.01.14 - 31.12.14				
Ursprung Grönland				
09.0692	Schw. Heilbutt gefroren (ganz, Filets), Garnelen (<i>Pandalidae</i>)	0	10.000	9.971
VO (EG) Nr. 767/2007 (Abl.L 310 S.19)				
01.12.12- 30.11.13				
Ursprung Falklandinseln				
09.1914	Fische, gefroren	0	12.500	12.500
09.1915	Fischfilets, gefroren	0	5.100	5.100
09.1916	Kalmare, Art <i>Loligo Patagonica</i>	0	34.600	34.600
09.1917	Kalmare, Art <i>Illex</i>	0	31.000	31.000

	Zoll %	Kontingent t	EU: noch verfügbare Menge t
zur Änderung der VO (EG) Nr. 499/96 hinsichtlich der Zollkontingente für bestimmte Fische und Fischereierzeugnisse			
01.07.14-30.06.15			
Ursprung Mexiko			
09.1853		9.000	9.000
VO (EG) Nr. 875/2004 (Abl.L 162 S.51)			
01.01.14-31.12.14			
Ursprung Mexiko			
09.1854	6%	6.000	5.975
Durchführungsverordnung (EU) Nr.404/2013 der Kommission v. 02.05.2013 über die im Rahmen von Kontingenten für bestimmte Erzeugnisse aus Peru geltenden Ausnahmeregelungen (Abl.L 121 S.30)			
01.03.13-28.02.14			
Ursprung Peru			
09.7195		4	4
09.7196		120	120
09.7197		60	60
09.7198		4.200	4.200
09.7199		2.500	2.500
09.7200		2.000	2.000
09.7201		800	800
09.7202		20	20
09.7203		400	400
09.7204		30	30
09.7205		500	500

Entwicklung der Anlandungen von Frischfisch (ohne Krebs- und Weichtiere) in der Bundesrepublik Deutschland (Basis verkaufte Konsumware)

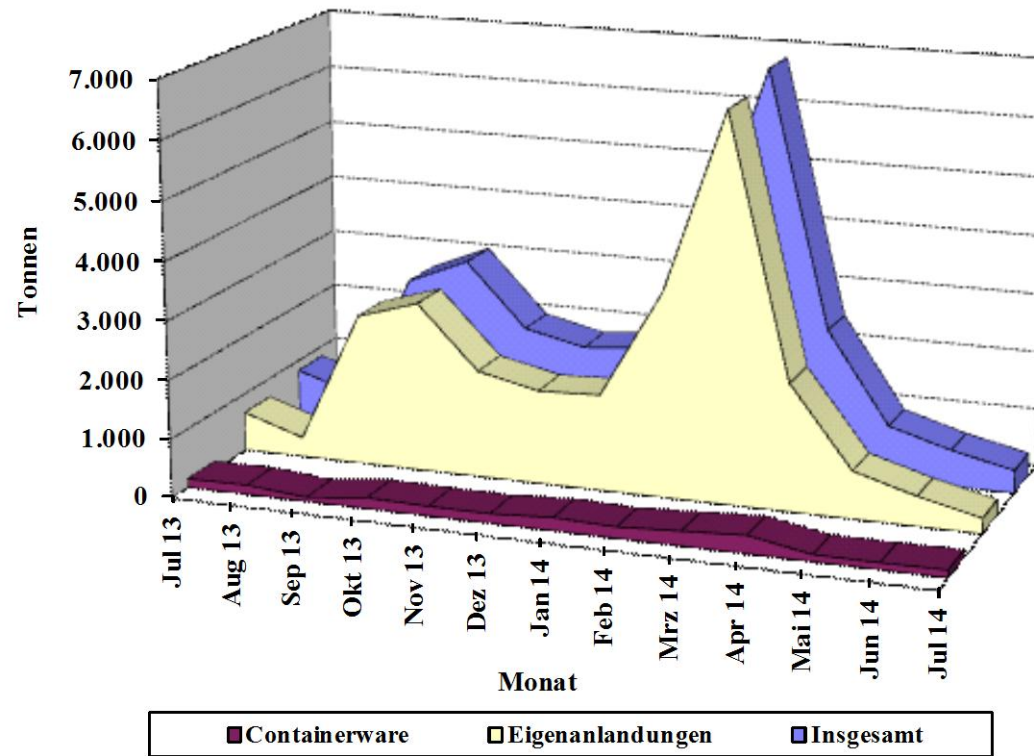

Quelle: BLE

Grafik 2

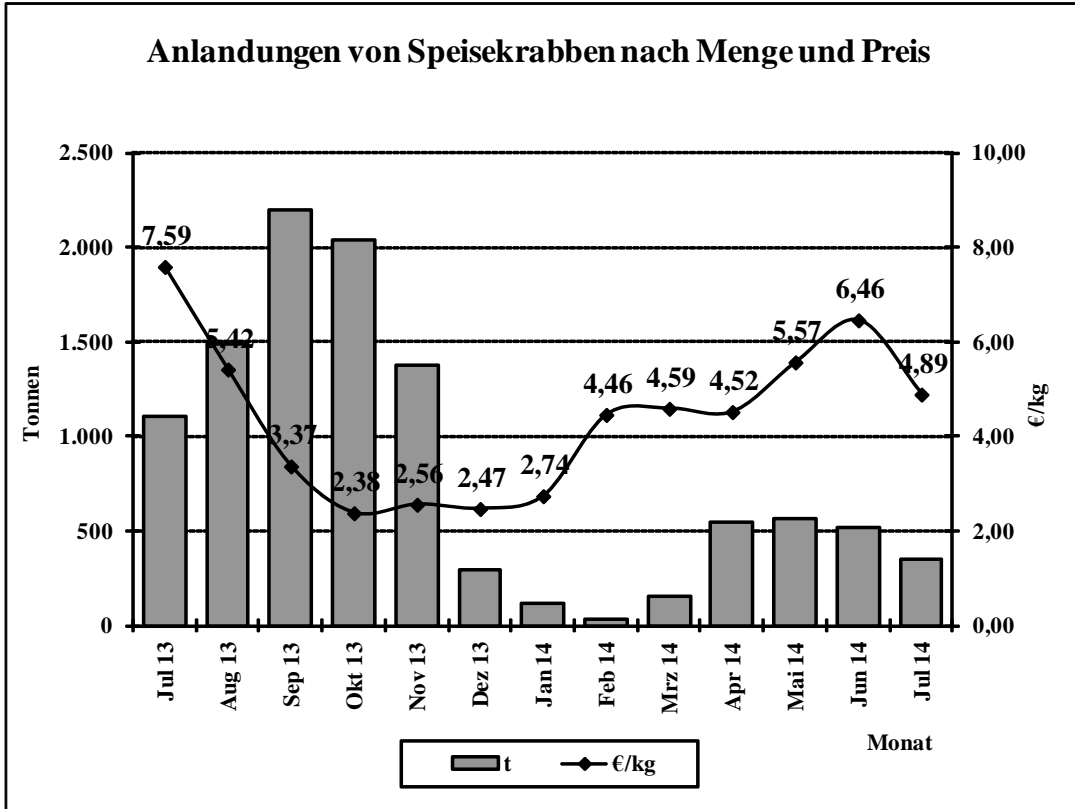

Quelle: BLE

Grafik 3

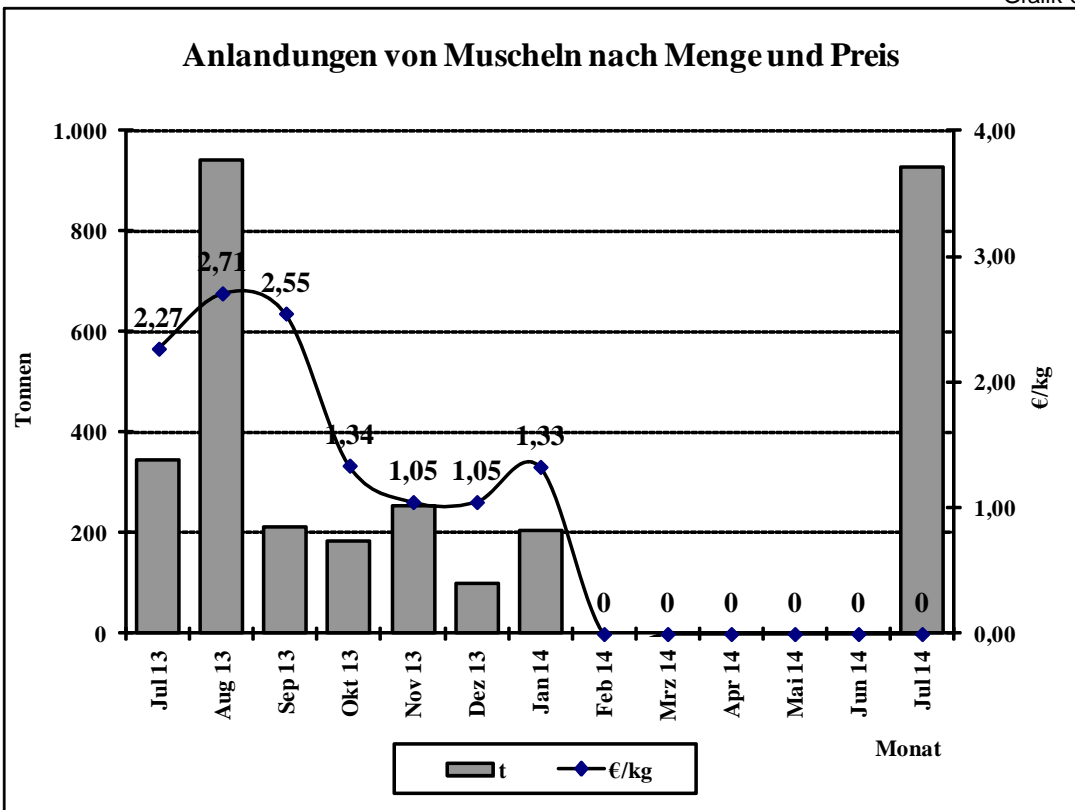

Quelle: BLE

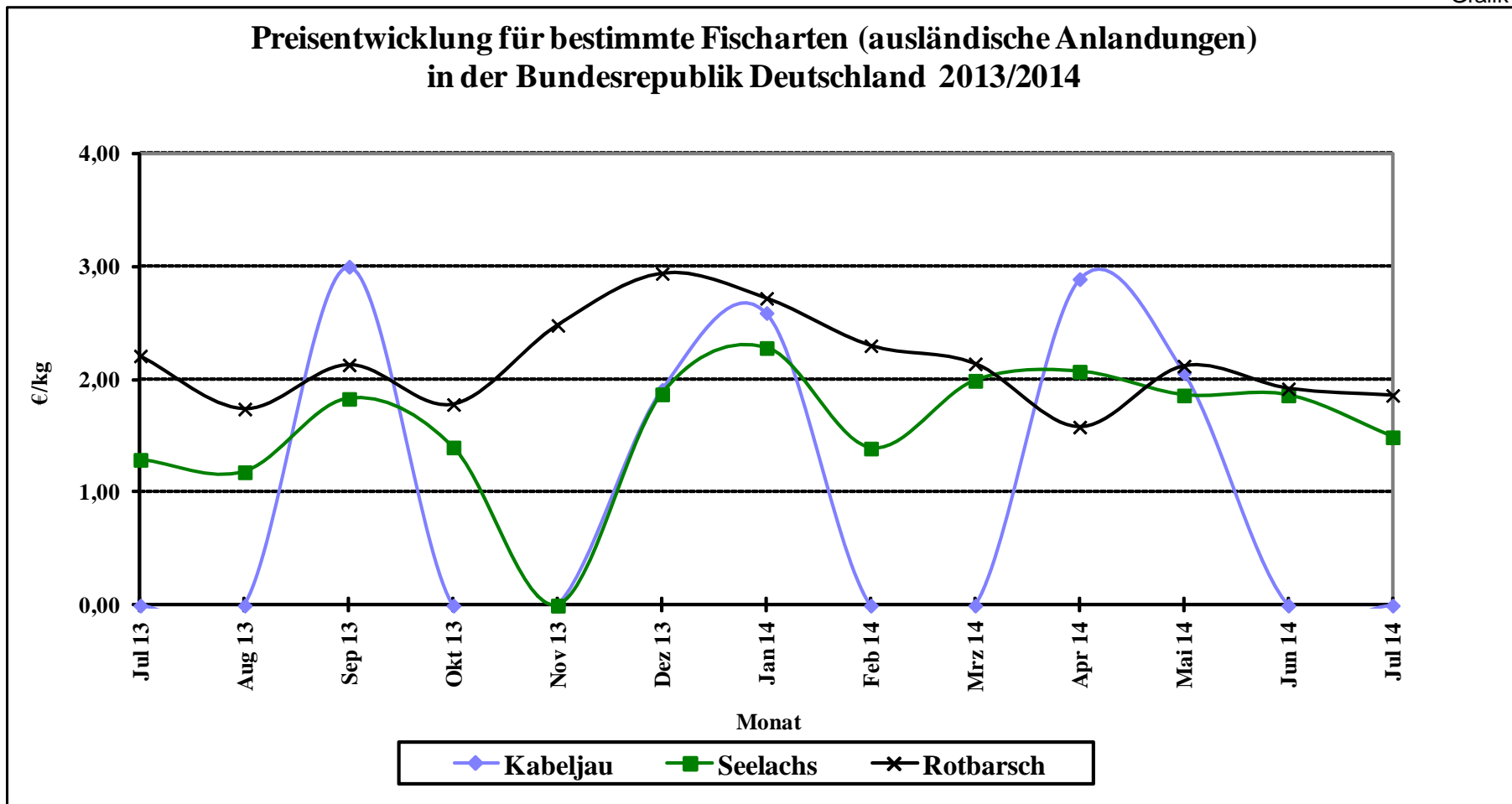

Quelle: Seefischmärkte

Entwicklung der Kabeljaugrößen in den deutschen Anlandungen

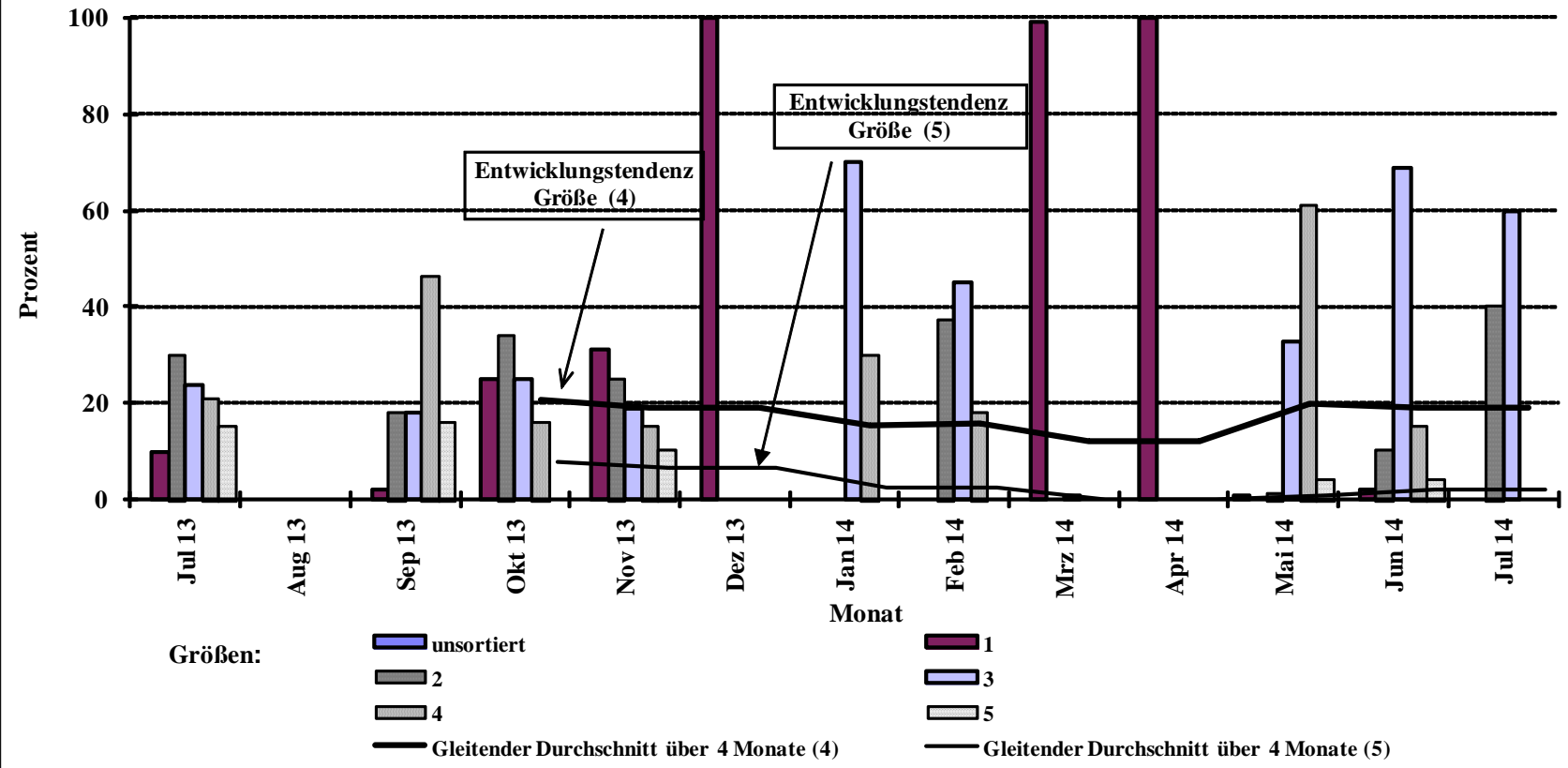

Quelle: BLE

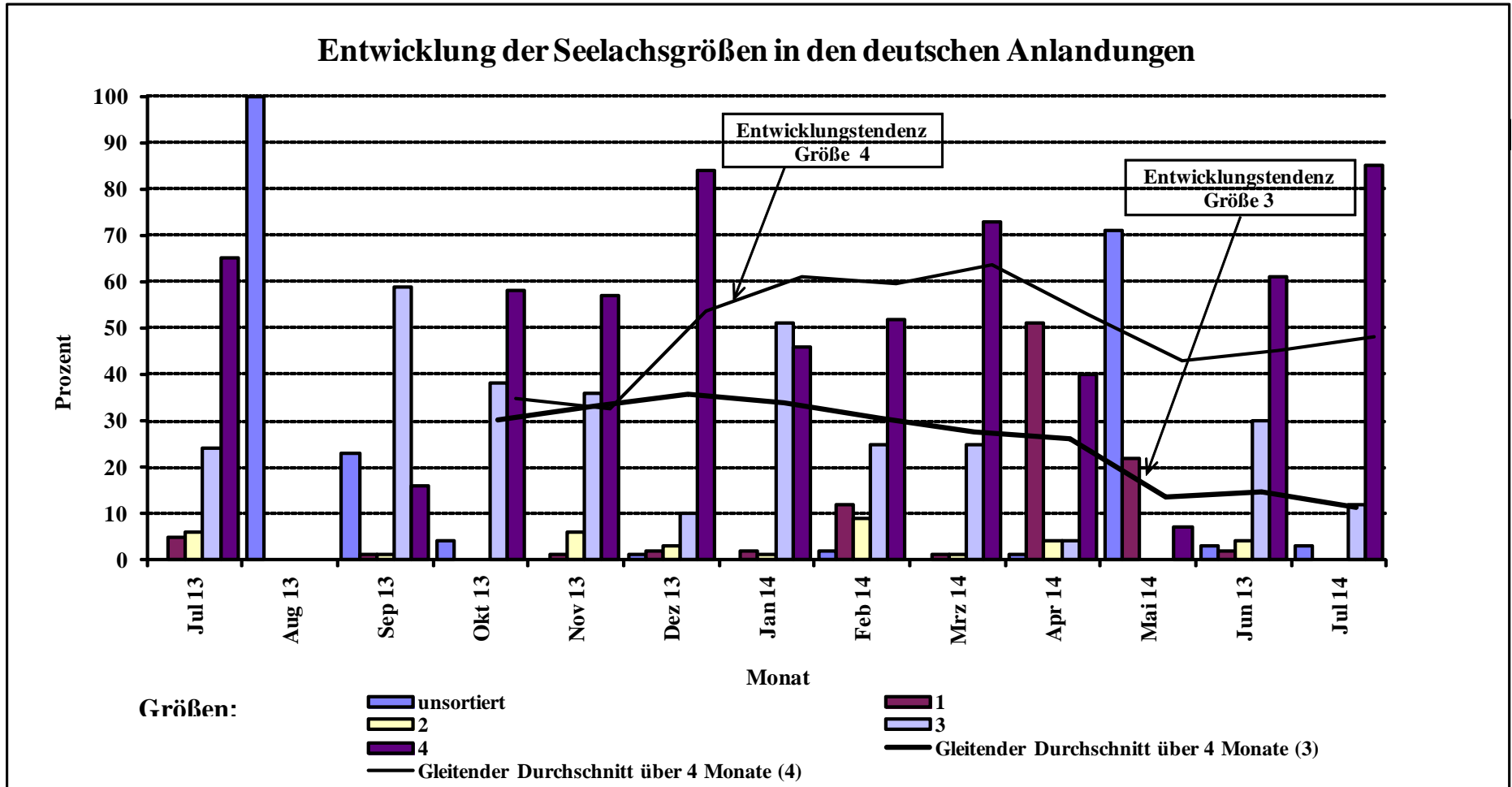

Quelle: BLE

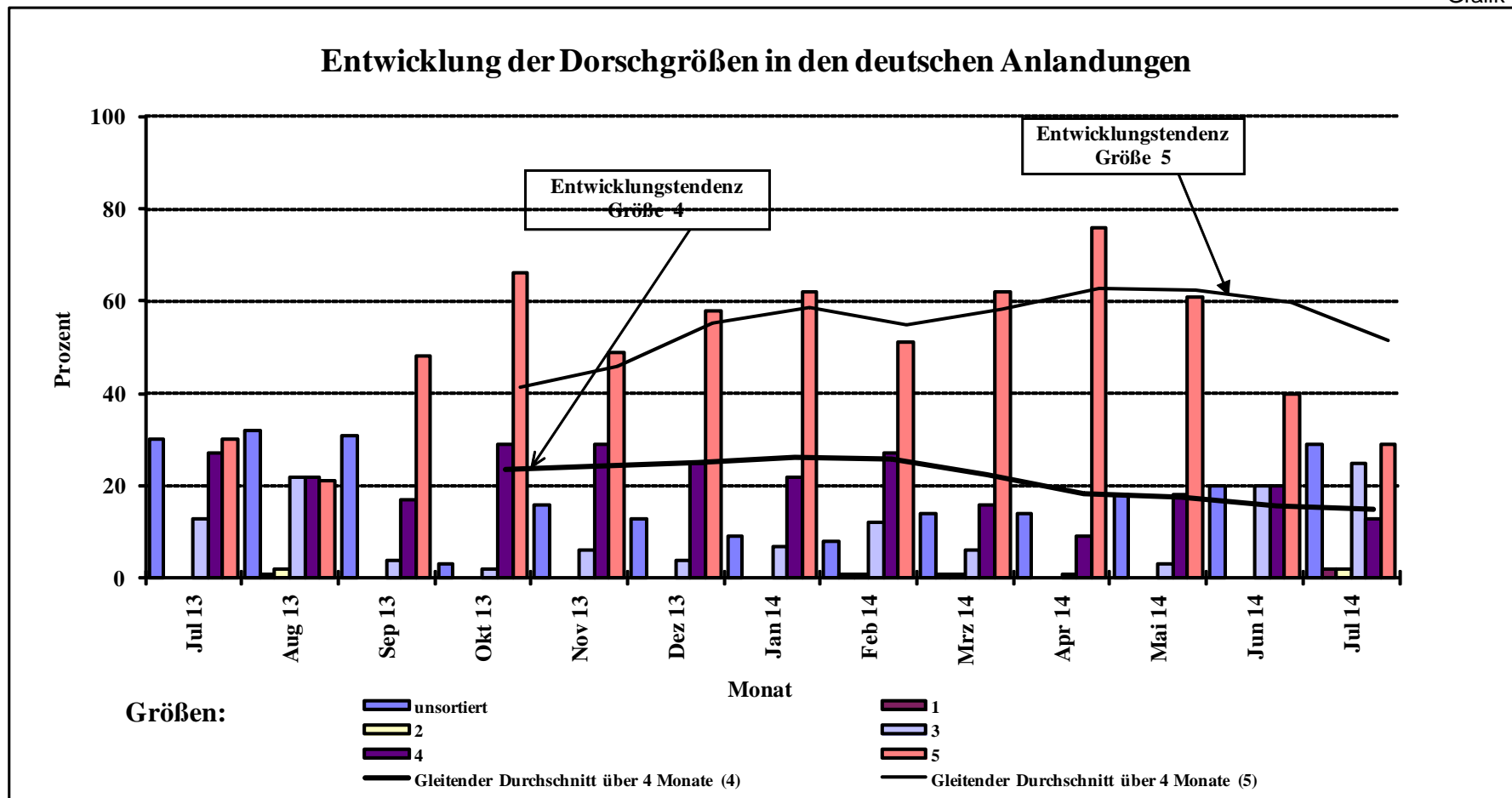

Quelle: BLE

Direktzufuhren ausländischer Fänge aus allen Ländern in die Bundesrepublik Deutschland (einschließlich Containerware)

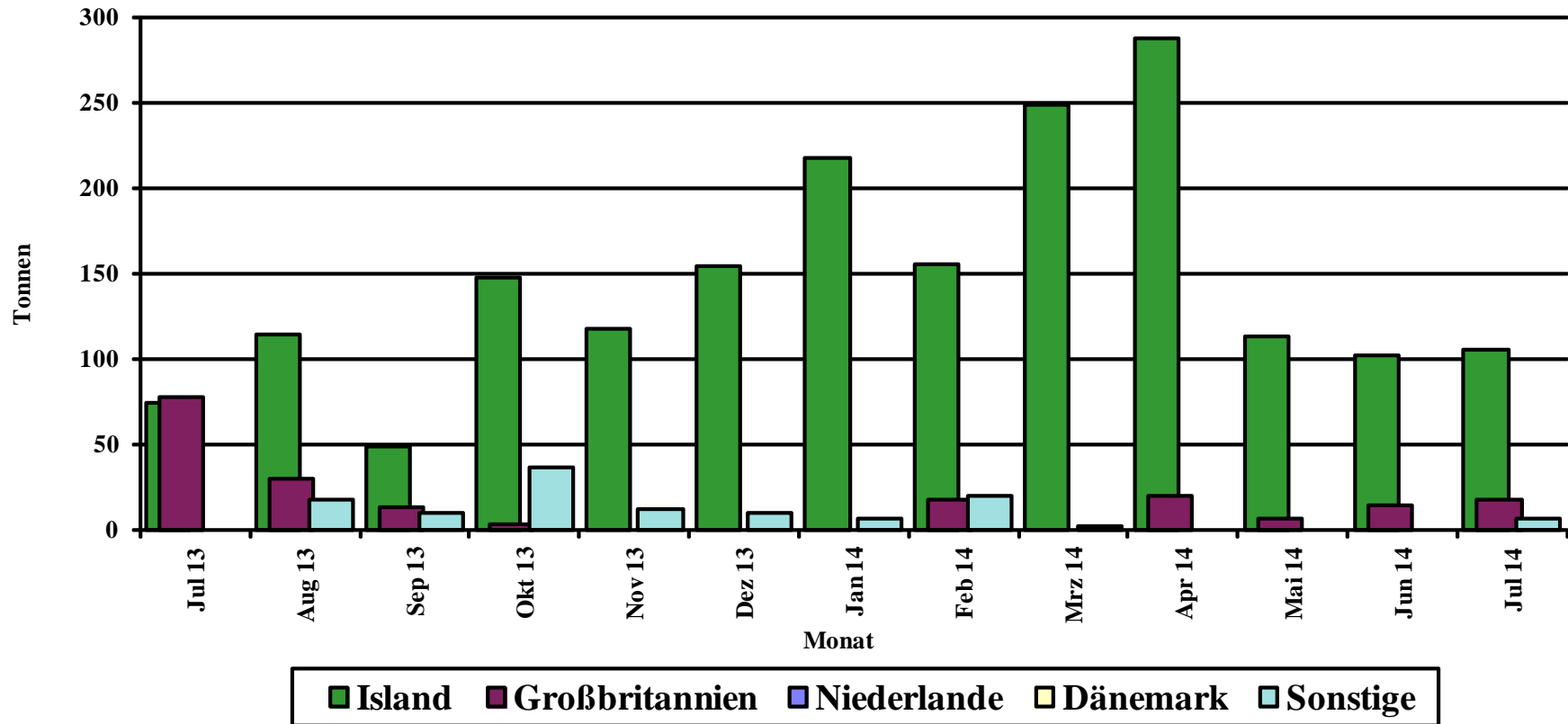

Quelle: BLE

Prozentuale Anteile ausländischer Zufuhren (einschl. Container)

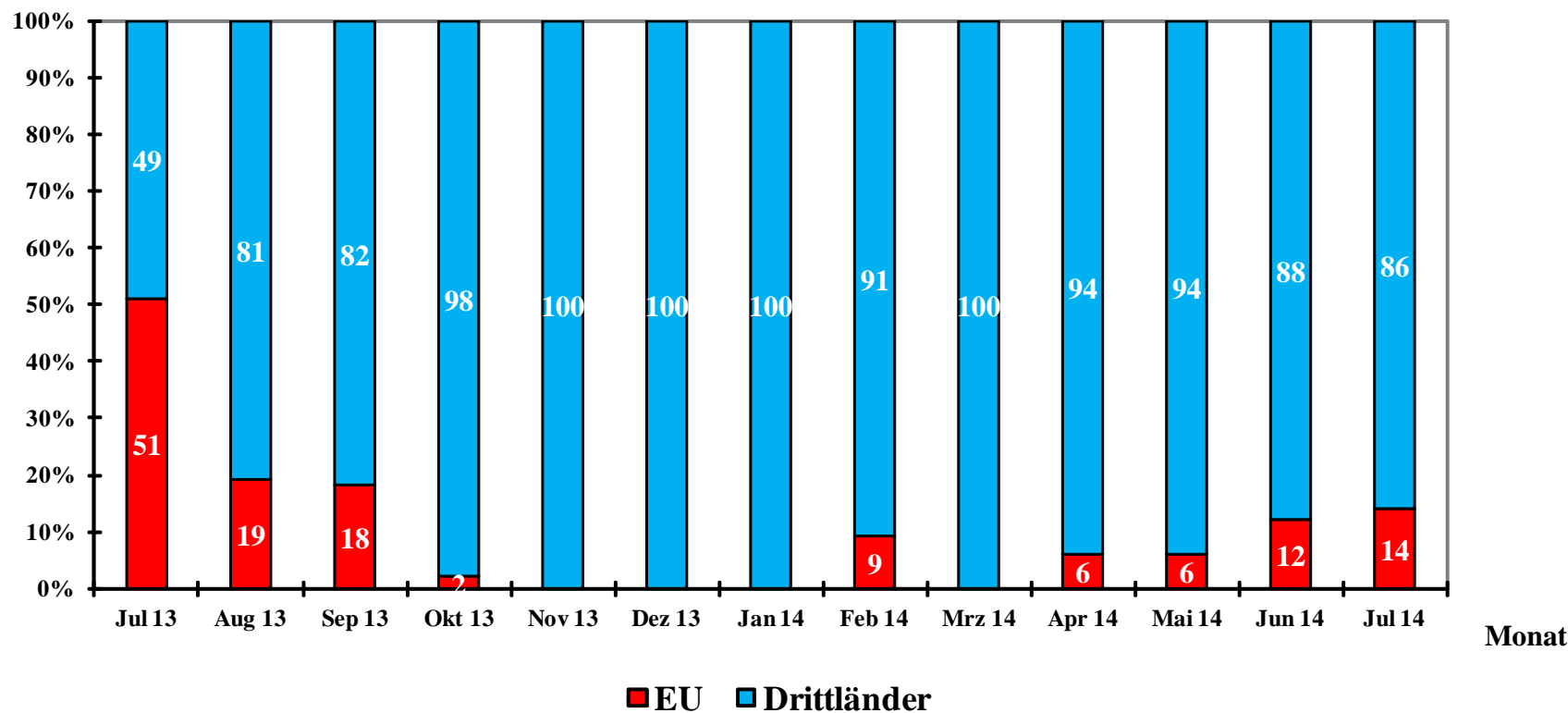

Quelle: BLE

Grafik 10

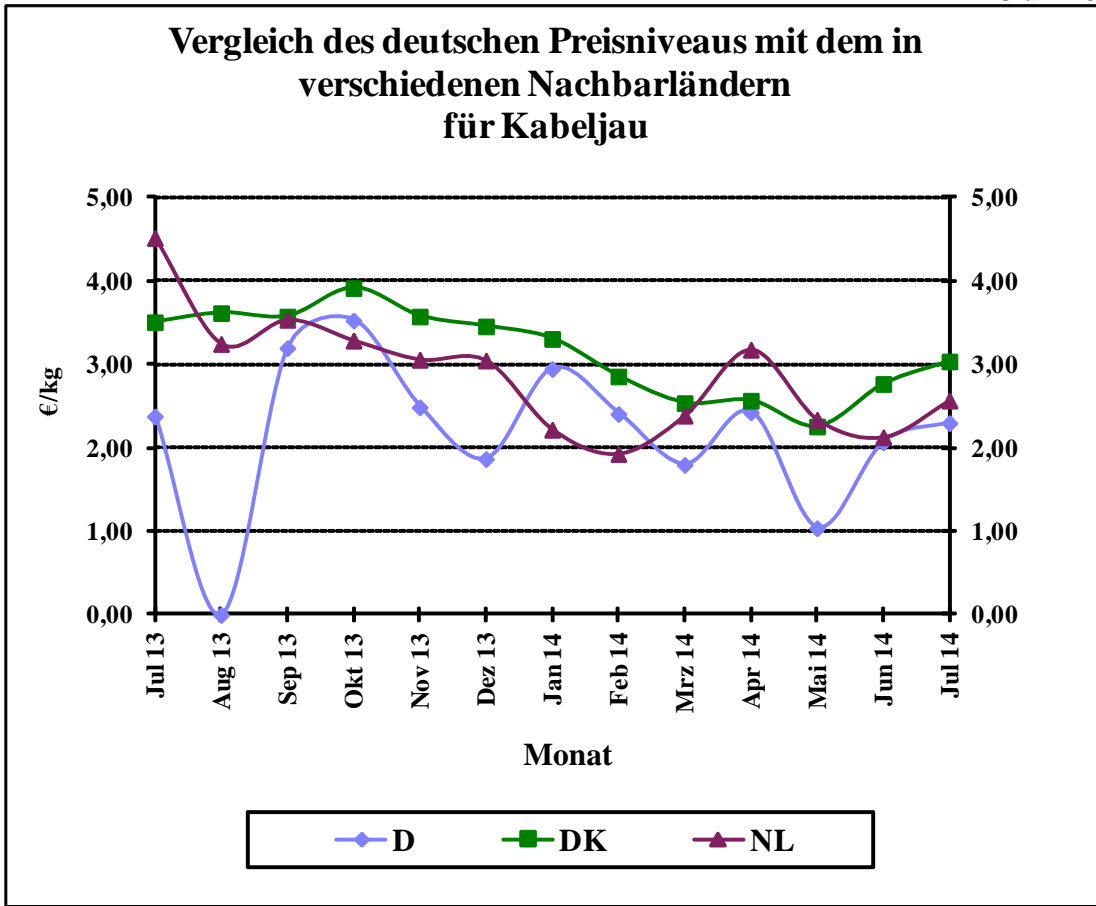

Quelle: BLE

Grafik 11

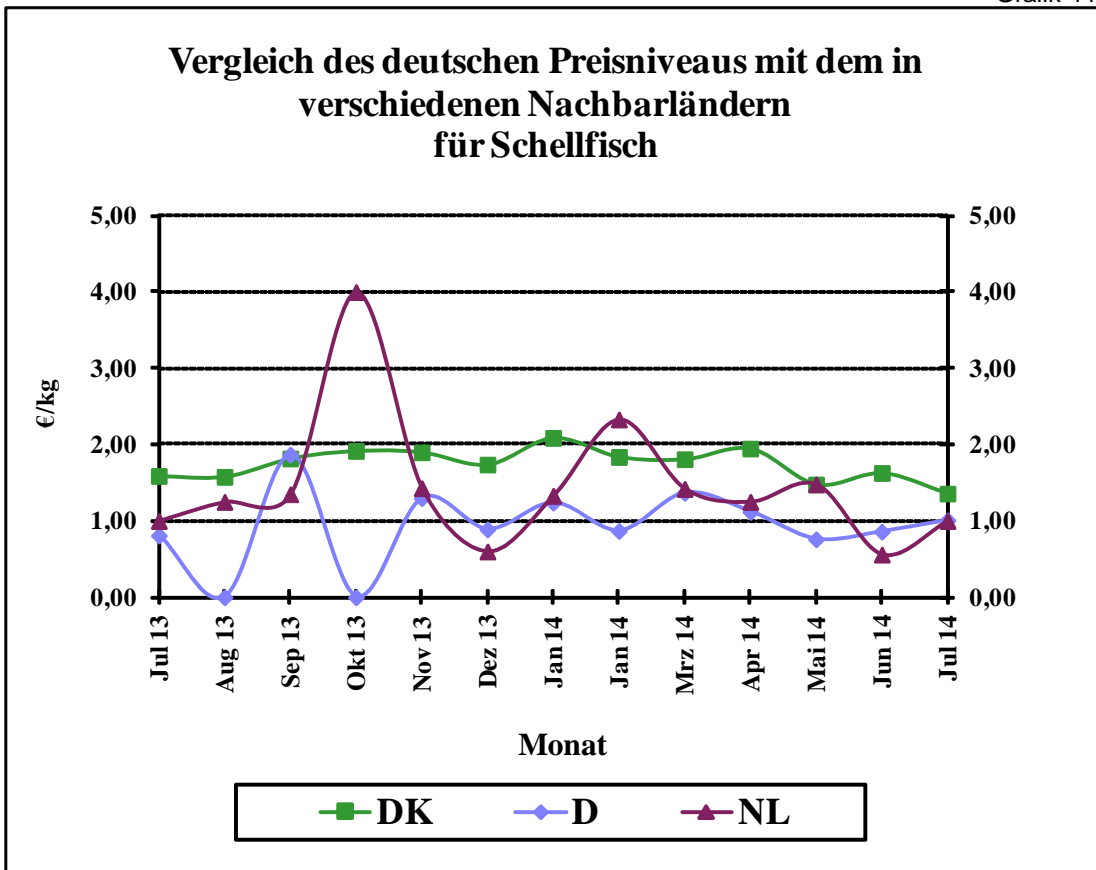

Quelle: BLE

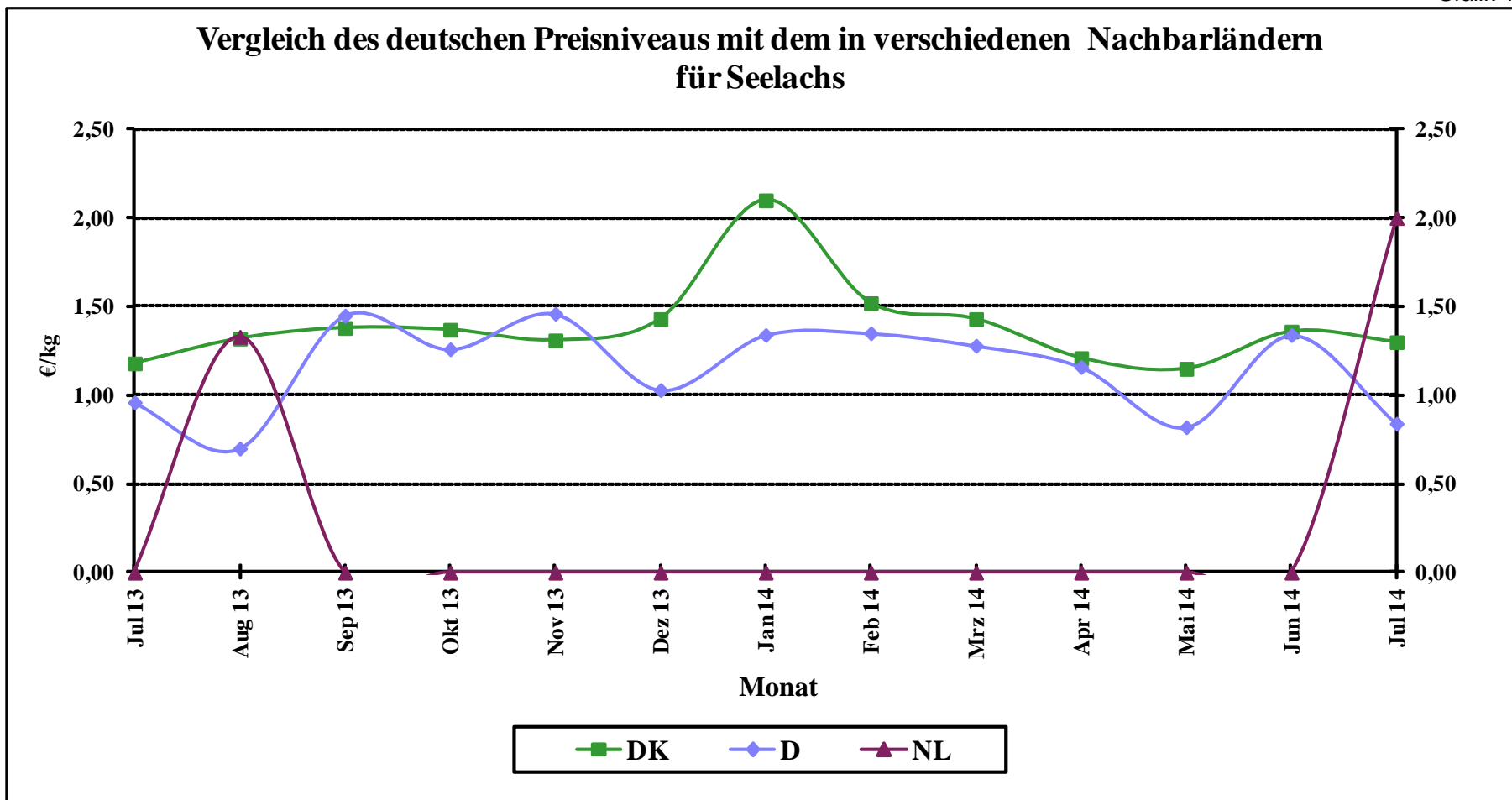

Quelle: BLE

Grafik 13

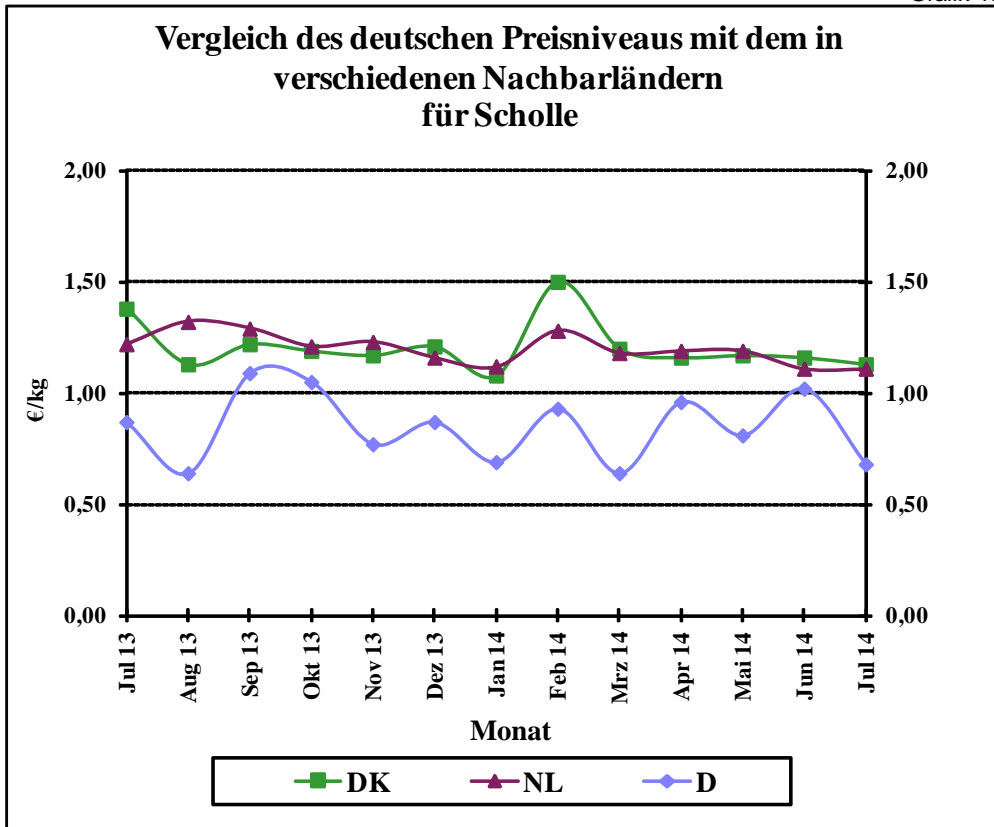

Quelle: BLE

Grafik 14

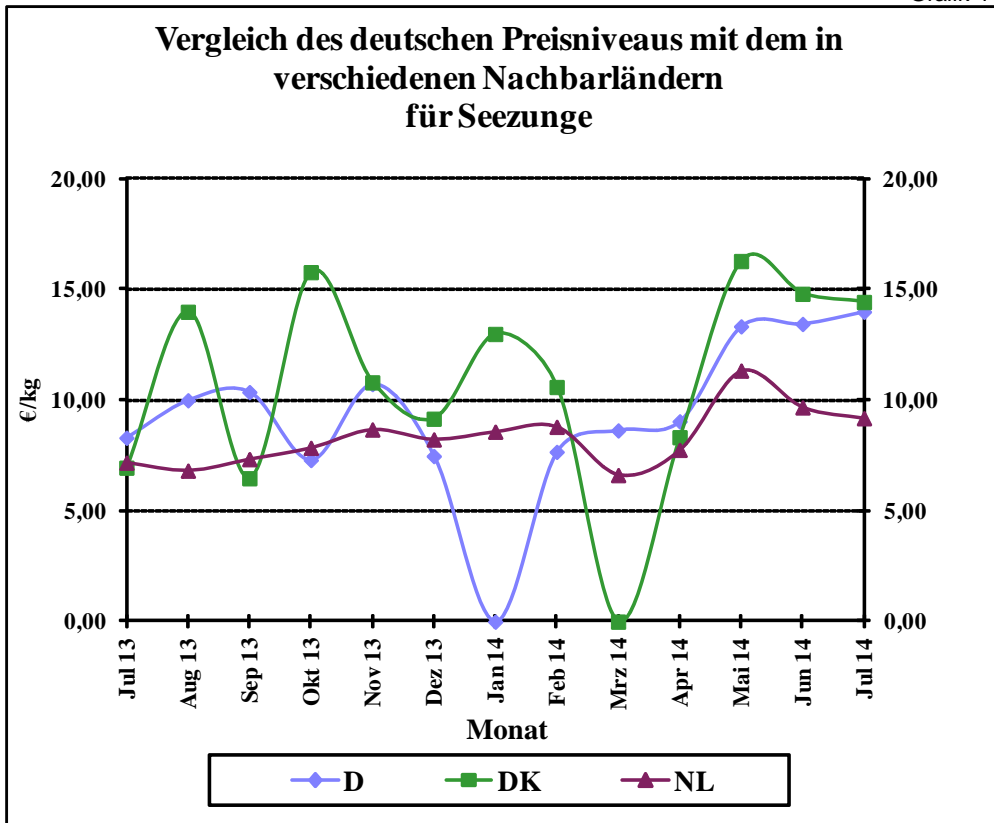

Quelle: BLE

Grafik 15a

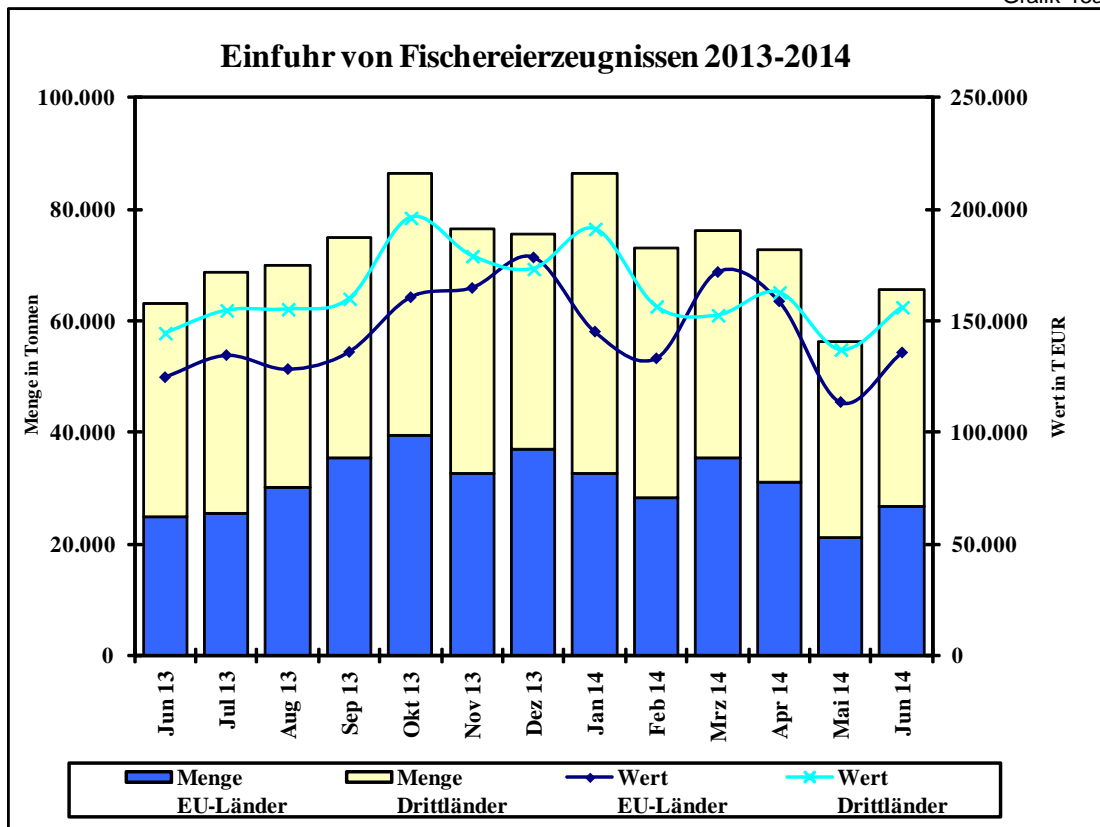

Grafik 15b

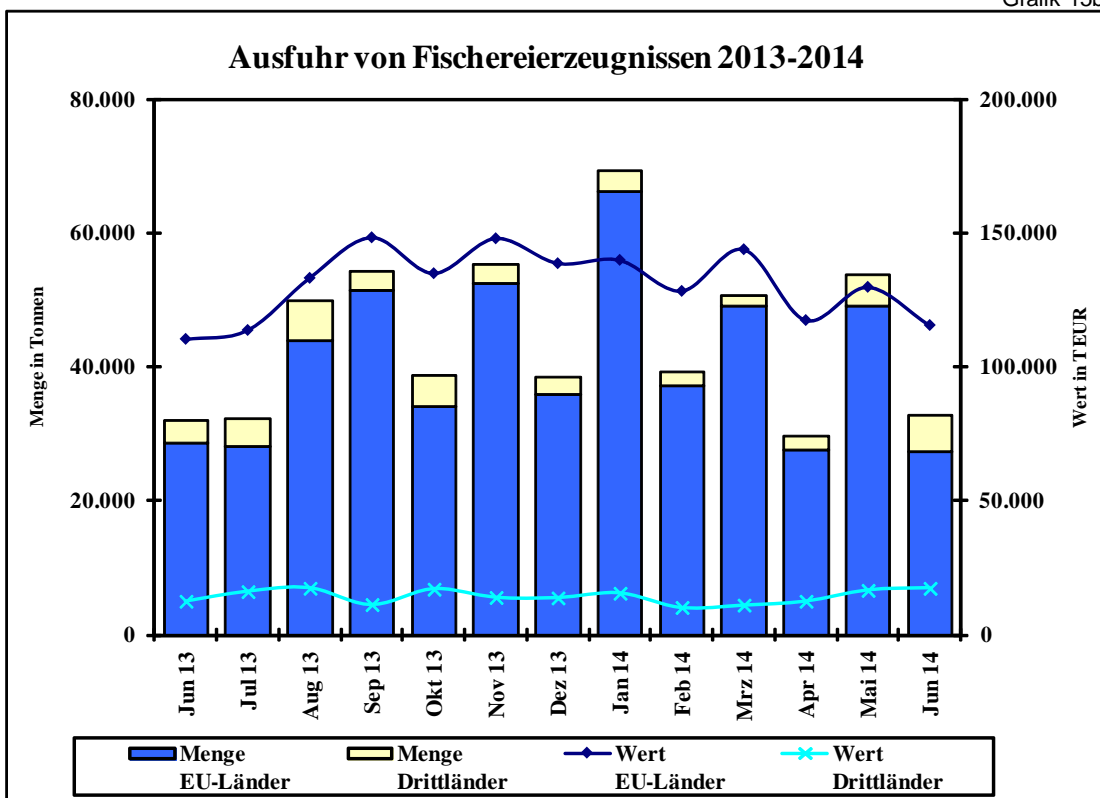

Quelle: Statistisches Bundesamt, BLE; einschl. dt. Anlandungen im Ausland

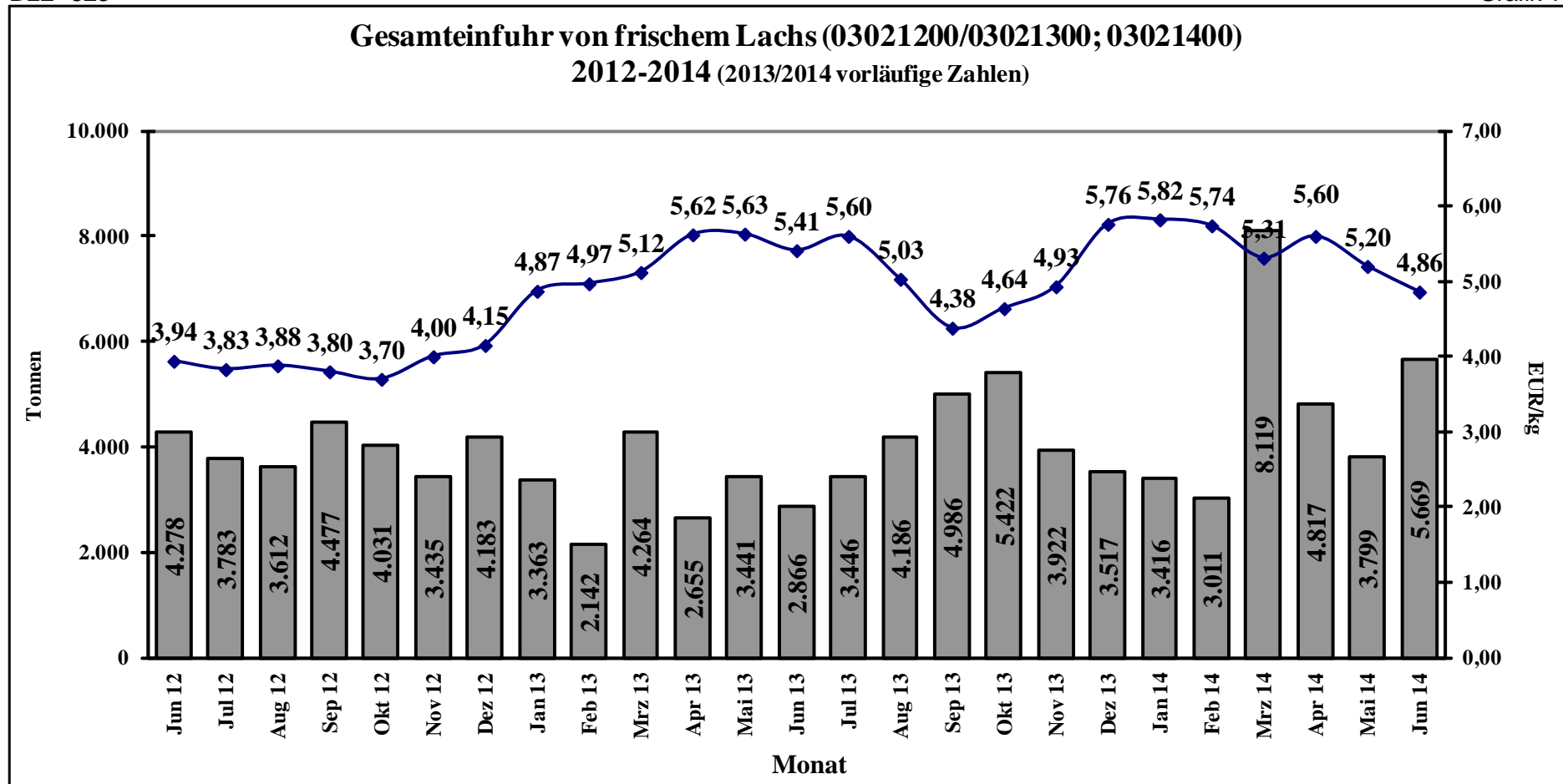

Quelle: Stat.BA, Wiesbaden

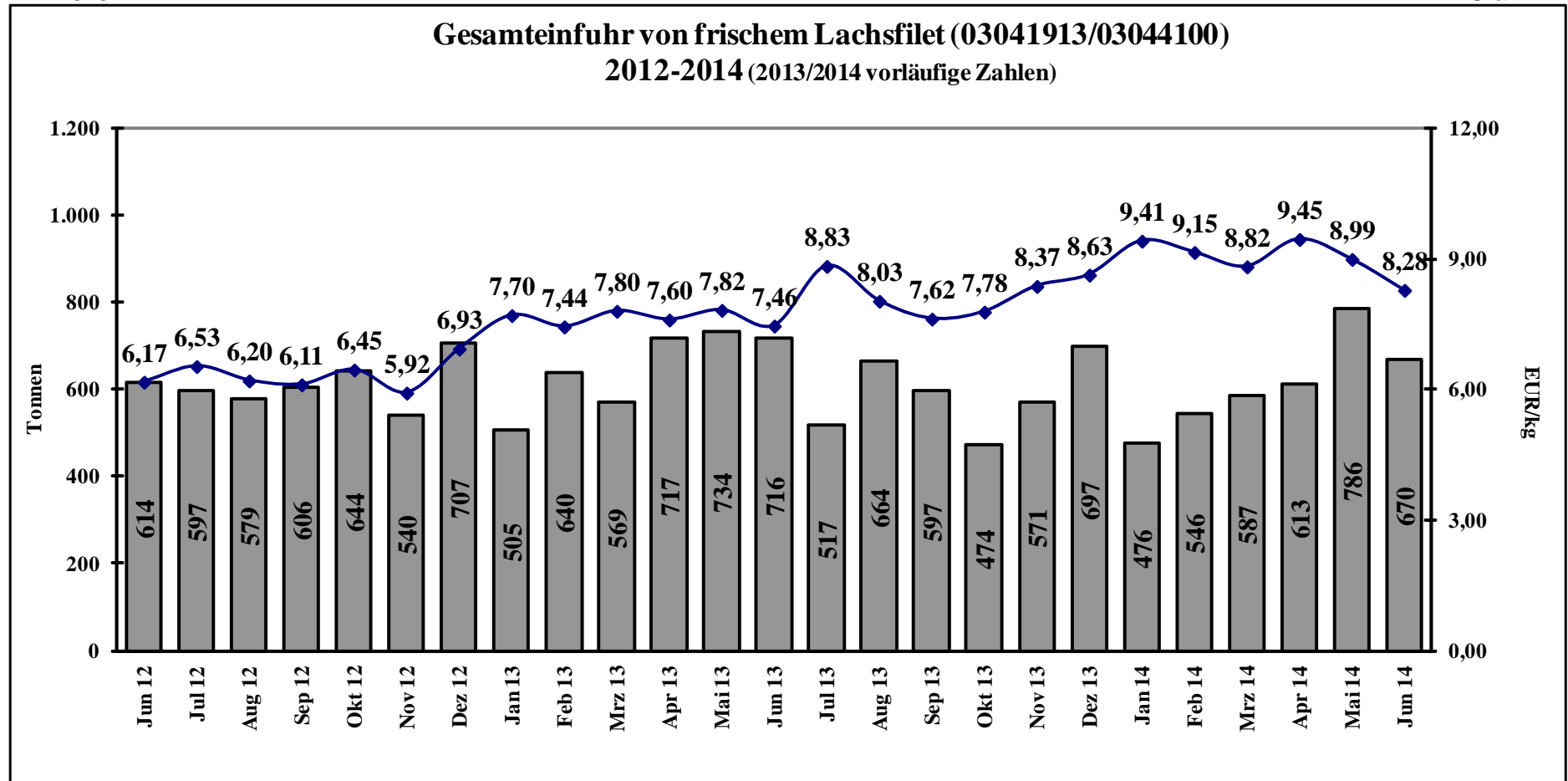

Quelle: Stat.BA, Wiesbaden