

Monatsbericht Juni 2014

Bericht über die Fischerei und die Marktsituation für Fischereierzeugnisse in der Bundesrepublik Deutschland

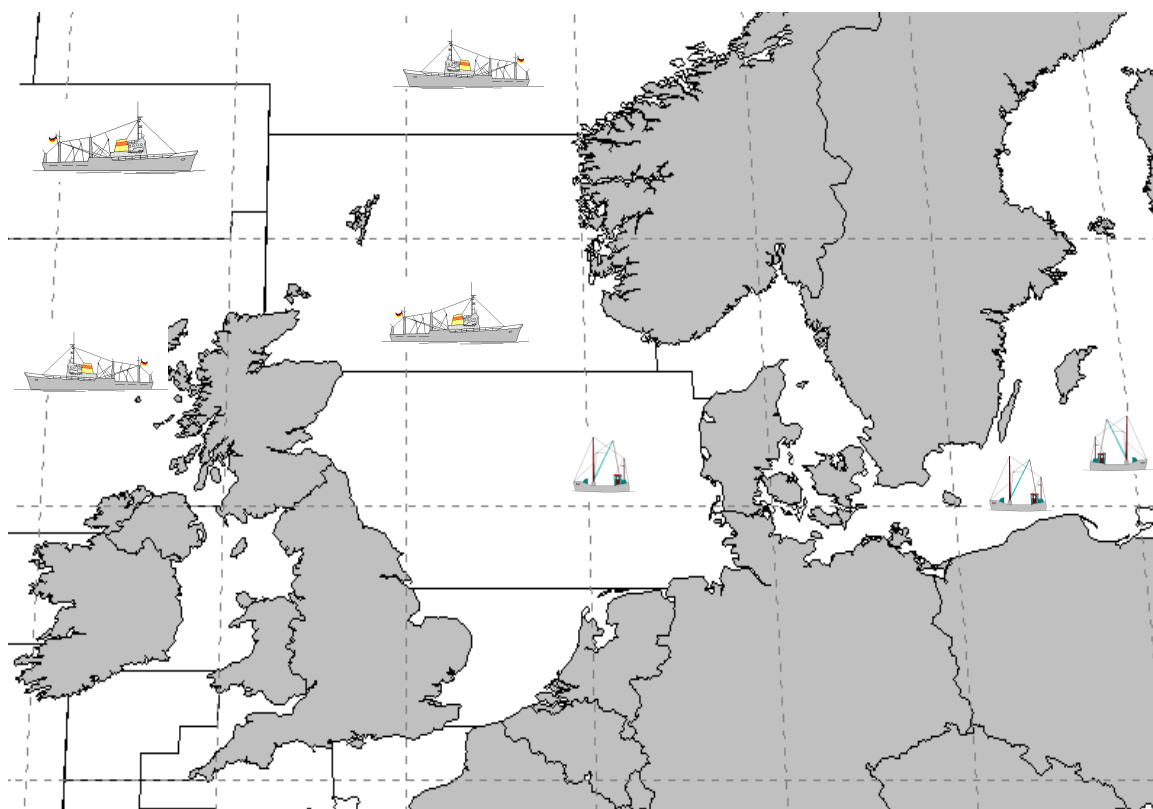

Herausgeber: Bundesanstalt für Landwirtschaft und Ernährung
Referat 523 – Fischereikontrolle, Fischwirtschaft
Haubachstraße 86
22765 Hamburg
Tel.: (040) 30 68 60-0
Fax: (040) 30 68 60-60
www.ble.de

INHALTSVERZEICHNIS

Gesamtüberblick	2
Teil I: Anlandungen	4
1. Gesamtüberblick.....	4
1.1. Inlandsanlandungen der deutschen Seefischerei	4
1.1.1. Frischfischanlandungen deutscher Fahrzeuge im Inland	4
1.1.2. Frostfischanlandungen deutscher Fahrzeuge im Inland.....	4
1.2. Auslandsanlandungen der deutschen Seefischerei	4
1.2.1. Frischfischanlandungen deutscher Fahrzeuge im Ausland.....	5
1.2.2. Frostfischanlandungen deutscher Fahrzeuge im Ausland.....	5
1.3. Anlandungen von ausländischen Fahrzeugen im Bundesgebiet.....	5
Teil II: Außenhandel.....	6
2.1. Einfuhr	6
2.2. Ausfuhr	7
Teil III: Tabellen und Grafiken	
3.1. Tabellen	
Übersicht Marktversorgung.....	Nr. 1
Anlandungen und Preise	Nr. 2-7
Importe	Nr. 8-8.7
Exporte	Nr. 9-9.7
Fänge, Fangquoten und Fänge nach Gebieten.....	Nr. 10-11
Zollkontingente	Nr. 12
3.2. Grafiken	
Anlandungen und Preise.....	Nr. 1-14
Außenhandel.....	Nr. 15-17

Fangstatistik und Marktsituation für Fischereierzeugnisse in der Bundesrepublik Deutschland

Kurzinformation Juni 2014

Gesamtüberblick

Anlandungen

- Das Gesamtaufkommen deutscher Fischereifahrzeuge im In- und Ausland lag im Juni bei ca. 11.500 t. Davon entfielen auf frische Fischereiprodukte (verkaufte Ware) 2.700 t und auf Frostware (verkaufte Ware) 6.200 t.
- Deutsche Inlandsanlandungen (alle Anlandeplätze, verkaufte Ware) betragen im Juni insgesamt 6.500 t, die zu 15 % aus frischen Fischereierzeugnissen bestanden.
- Das Hauptsortiment der Frischfischanlandungen im Inland bestand aus Speisekrabben, Dorsche, Seelachse und Fludern. Der Durchschnittspreis für deutsche Frischware (verkaufte Konsumware) lag im Juni bei 3,96 Euro/kg.
- Für Juni wurden bisher rund 5.500 t Frostfischanlandungen von deutschen Fahrzeugen in Häfen der Bundesrepublik gemeldet (verkaufte Ware). Die Anlandungen bestanden überwiegend aus Blauer Wittling, Goldlachs und Schwarzer Heilbutt. Der durchschnittliche Erlös lag hier bei 0,69 Euro/kg.
- Die Auslandsanlandungen deutscher Fischereifahrzeuge lagen im Juni bei insgesamt 2.400 t. Sie bestanden zu 30 % aus Frostware.
- Deutsche Frischfischanlandungen im Ausland lagen bei rund 1.700 t. Die wichtigsten Fischarten waren Kabeljau/Dorsch, Seelachs und Scholle. Im Mittel lag der Preis bei 2,14 Euro/kg.
- Im Juni wurden 720 t Frostfisch im Ausland angelandet. Schwarzer Heilbutt bildete den Hauptanteil. Der Durchschnittspreis für ausländische Frostware lag im Juni bei 3,50 Euro/kg.

Außenhandel

- Von Januar bis Mai 2014 gegenüber dem Vorjahreszeitraum insgesamt höhere Importmenge (+3 %); EU-Importanteil +3 % und Drittlandsimporte +3 %, Preisniveau für EU-Ware +3 % und für Drittlandswaren stabile Preise
- Importmenge Seefrostfische knapp unter Vorjahresniveau; Preise im Frostfischsektor -1 %; Einfuhren von gefrorenem Seefischfilet +1 %. Dabei Zunahme bei Rotbarsch und Pazifischem Pollack um 8 bzw. 5 % und Rückgang bei Seelachs- und Kabeljaufillets um 15 % bzw. 6 %. Preis für Frostfilets -4 %; um 56 % gestiegene Menge gefrorenen Seefischfleisches bei 12 % tieferen Preisen; um 36 % geringere Menge gefrorener ganzer Seefische bei um 40% höheren Preisen;
- Um 4 % gesunkene Einfuhren von frischen Seefischen; Preisniveau im Frischfischsektor -3 %; Zuwachs bei ganzer Frischware um 2 %; für ganze Frischware gesunkene Preise (-1 %); um 15 % geringere Einfuhren frischer Seefischfilets bei unveränderten Preisen;
- Heringseinfuhren 5 % über Vorjahresniveau mit 55.400 t; frische Heringseinfuhren 18 % unter Vorjahreszeitraum; Einfuhren gefrorener Heringe lagen 44 % über Vorjahresniveau; Heringskonserven und Halbfabrikate -13 %; insgesamt 16 % geringere Preise;
- Einfuhren von Süßwasserfischen 10 % höher als im Vorjahr bei um 4 % gestiegenen Preisen; beim Lachs Anstieg von EU-Importen um 3%; Drittlandsimporte +23 %; insgesamt um 1 % höhere Preise für Lachs;
- Einfuhren von Sardinenkonserven 8% über dem Vorjahrsniveau, Preisniveau 2 % höher;
- Exporte von Fischereierzeugnissen beliefen sich von Januar bis Mai 2014 auf zusammen 242.400 t (+13 %), EU-Länder haben einen Anteil von 95 %; Preis für in EU-Länder verkaufte Ware 2,88 Euro/kg, in Drittländer 4,99 Euro/kg;
- Exporte im Frostfischsektor von 87.600 t von Januar-Mai 2014; davon 61.800 t ganze Fische und 24.200 t Filets; Preis für Frostware insgesamt 1,56 Euro/kg; Exportanteil von 94 % in Gemeinschaftsländer im Frostfischsektor;
- Ausfuhren im Frischfischsektor von Januar-Mai 2014 bei 21.400 t; davon 20.800 t ganze Seefische und 580 t Seefischfilets; insgesamt Preis von 1,36 Euro/kg;
- Heringsexporte betragen 27.800 t bei einem Preisniveau von 1,44 Euro/kg; davon gefrorene Heringe 14.800 t und frische Heringe 2.400 t bei Preisen von 0,78 bzw. 0,26 Euro/kg.
- Heringskonserven und Halbfabrikate wurden in Höhe von 10.500 t zu einem Durchschnittspreis von 2,62 Euro/kg exportiert.
- Die Ausfuhren von Süßwasserfischen stiegen um 9 %, während die Preise um 8 % stiegen.

Teil I: Anlandungen

1. Gesamtüberblick

Im Juni 2014 landeten deutsche Fischereifahrzeuge insgesamt 11.500 t frische und gefrorene Fischereierzeugnisse im In- und Ausland an, darunter auch nicht verkaufte Ware (Tabelle 2). Im Vergleich zum Vorjahr stiegen die Anlandungen um 72 %. Mehr als die Hälfte der Anlandungen wurden in deutschen gelöscht. Etwa 72 % der Anlandemenge bestand aus gefrorenen Fischereierzeugnissen.

In Deutschland befanden sich in der Anlandemenge (auch nicht verkaufte Ware) u.a. Blauer Wittling, Goldlachs, Speisekrabben und Schwarzer Heilbutt. In den Anlandungen deutscher Fischereifahrzeuge in den Ländern der Europäischen Union waren überwiegend Sandaal, Seelachs, Scholle und Kabeljau enthalten. In Island wurden im Juni bisher Anlandungen in Höhe von 720 t registriert, überwiegend Schwarzer Heilbutt.

Beginnend mit Tabelle 3 werden die weiteren statistischen Angaben zu den Einzelerzeugnissen auf Basis „verkaufte Ware“ ausgewiesen.

1.1. Inlandsanlandungen der deutschen Seefischerei

Die deutschen Anlandungen im Inland beliefen sich im Juni auf rund 6.500 t und bestanden zu 85 % aus gefrorener Ware.

1.1.1. Frischfisch-anlandungen deutscher Fahrzeuge im Inland

Bei den Einzelerzeugnissen bestimmten im Juni Speisekrabben, Dorsch, Seelachs und Flundern das Gesamtaufkommen an Frischerzeugnissen (Tabelle 3). Ein Großteil der Dorschanlandungen wurde in Maasholm gemeldet. Der Erlös lag dort bei 2,11 Euro/kg. Weitere Anlandungen gab es in Burgstaaken zu einem Preis von 1,32 Euro/kg. Anlandungen von Seelachs gab es im Juni hauptsächlich in Cuxhaven. Der Kilopreis lag dort bei 1,36 Euro. In Freest wurden Flundern zu einem Preis von 0,39 Euro/kg angelandet. Brachsen wurden hauptsächlich in Lissan für einen Kilopreis von 0,45 Euro/kg angelandet. Im Mittel betrug der Preis für Frischware im Inland 6,46 Euro/kg.

Die **Krabbenfischer** (Grafik 2) holten im Juni rund 520 t Krabben ein und somit rund 38 % weniger als im Vorjahr. Etwa ein Viertel der Anlandungen erfolgte in Büsum mit einem Erlös von 6,49 Euro/kg. Weitere nennenswerte Anlandungen gab es in Cuxhaven mit einem Kilopreis von 6,62 Euro und in Greetsiel, wo 6,57 Euro/kg erzielt werden konnten. Der Durchschnittspreis lag bei 6,46 Euro/kg. Er sank somit im Vergleich zum Vorjahresmonat um 0,56 Euro und gegenüber dem Wert vom Mai 2014 um 91 Cent pro Kilo.

In der **Muschelfischerei** (Grafik 3) wurden im Juni bisher keine Anlandungen registriert. Leider erreichen uns die meisten Meldungen über Muschelanlandungen oft erst, nachdem wir den aktuellen Monatsbericht erstellt haben. Die Zahlen zur Muschelfischerei können Sie somit erst im darauf folgenden Monat aus den Tabellen (Spalte Vormonat) und Grafiken entnehmen.

1.1.2. Frostfisch-anlandungen deutscher Fahrzeuge im Inland

Im Monat Juni haben die deutschen Hochseefahrzeuge rund 5.500 t gefrorene Fische im Inland angelandet (Tabelle 4). Die Frostware bestand größtenteils aus Blauen Wittlingen, Goldlachs und Schwarzen Heilbutt. Für Blaue Wittlinge wurden in Bremerhaven 0,35 Euro/kg und

für Goldlachs 0,45 Euro/kg erzielt. Weiterhin wurde in Cuxhaven Schwarzer Heilbutt zu einem Preis von 4,26 Euro/kg abgesetzt.

1.2. Auslandsanlandungen der deutschen Seefischerei

Die deutschen Anlandungen im Ausland beliefen sich im Juni auf rund 2.400 t und bestanden je zu 70 % aus frischer Ware. Auf dem ersten Rang landete gefrorener Schwarzer Heilbutt, sowie an frischen Fischen Seelachs, Scholle und Kabeljau. Die Anlandungen erfolgten sowohl in Ländern der EU als auch in Island.

1.2.1. Frischfischanlandungen deutscher Fahrzeuge im Ausland

Die Frischfischanlandungen deutscher Fischereifahrzeuge im Ausland beliefen sich im Juni auf rund 1.700 t (Tabellen 5, 5.1 und 5.2). Die Anlandungen bestanden überwiegend aus Seelachs, Schollen, Kabeljau, Schellfisch und Dorsch bei einem Durchschnittspreis von 2,14 Euro/kg. In Hanstholm (DK) wurden frische Seelachse für einen Preis von 1,36 Euro/kg angelandet. Dort wurde auch ein Großteil der Kabeljaue abgesetzt. Die durchschnittlichen Erlöse für Kabeljau lagen dort bei 2,87 Euro/kg. Weiterhin wurden in Hanstholm Schellfische für einen Kilopreis von 1,66 Euro abgesetzt. Im niederländischen Den Helder wurden für Schollen Erlöse von 1,04 Euro/kg erzielt. Weitere Schollenanlandungen gab es in Hvide-Sande (DK) für einen Preis von 1,15 Euro/kg. Der Erlös für Dorsch lag im polnischen Darłowo bei 0,85 Euro/kg.

Die Frischfischanlandungen in Dänemark sind im Juni gegenüber dem Vorjahr um 42% gestiegen (Tabelle 5.1). Grund hierfür sind die erhöhten Anlandungen von Kabeljau/Dorsch und Scholle. Die Anlandungen von Kabeljau/Dorsch stiegen um 144 % auf 350 t. Die Anlandungen von Schellfisch verdoppelten sich und bei den Garnelen konnte auch ein Zuwachs von 166 % bei den Anlandungen in Dänemark verzeichnet werden. Nur die Seelachsenanlandungen verringerten sich zum Vorjahr um 19 % und lagen im Juni bei 430 t. Das Preisniveau lag mit 2,01 Euro/kg über dem Vorjahrswert.

Die Anlandungen in den Niederlanden sanken im Juni gegenüber dem Vorjahr um rund 33 %, bei einem höheren Preisniveau (Tabelle 5.2). Die Schollenanlandungen sanken um knapp die Hälfte und machten im Juni mit rund 240 t etwa zwei Drittel der Gesamtanlandungen aus. Ebenso wurden bei den anderen Plattfischen geringere Fangmengen als im Vorjahr verzeichnet. Nur bei den Anlandungen von Seezungen und Sonstigen Fischen wurde eine Steigerung von 44 % bzw. 116 % gegenüber dem Vorjahr registriert.

1.2.2. Frostfischanlandungen deutscher Fahrzeuge im Ausland

Anlandungen der Großen Hochseefischerei im Ausland betragen im Juni rund 720 t. (Tabelle 6). Bei diesen Anlandungen handelte es sich überwiegend um Schwarzen Heilbutt, der in Reykjavik und Akureyri angelandet wurde. Der Erlös für diese Fische lag in Reykjavik bei 3,15 und in Akureyri bei 4,39 Euro/kg. Weiterhin wurde Seeteufel für 1,37 Euro/kg in La Coruna angelandet.

1.3. Anlandungen von ausländischen Fahrzeugen im Bundesgebiet

Im Juni wurden bislang Anlandungen von rund 120 t von ausländischen Fahrzeugen in der Bundesrepublik Deutschland registriert. An den Seefischmärkten wurde Containerware aus Island und Großbritannien angelandet. Die an den Seefischmärkten angelandete Containerware enthielt überwiegend Rotbarsch zu einem durchschnittlichen Preis von 1,89 Euro/kg.

Der Verlauf der Preisentwicklung für ausgewählte Seefischarten aus ausländischen Direktzufuhren ist in Fortsetzung der Vorjahresergebnisse in *Grafik 4* dargestellt.

Die *Grafiken 10 bis 14* zeigen einen Vergleich des Preisniveaus deutscher Märkte für wichtige Seefischereierzeugnisse mit denen in europäischen Nachbarländern.

Teil II: Außenhandel

2.1. Einfuhr

Von Januar bis Mai 2014 lagen die Importe von **Fisch, Krebs- und Weichtieren** 3 % über dem Niveau des Vorjahres. Die Preise für eingeführte Waren blieben dabei im Mittel unverändert. Der Anteil der Einfuhrmengen aus Drittländern betrug 59 %. Wichtigste Herkunftsländer waren die VR China, Polen, Dänemark, Norwegen und die Niederlande.

Die **Frostfischimporte** betrugen von Januar bis Mai 2014 111.100 t. Sie lagen damit nur knapp unter dem Vorjahresniveau. Die Gesamtimporte von **Frostfilets** wurden mit rund 92.000 t 1 % über Vorjahresniveau registriert. Die Filets machten einen Marktanteil von 83 % am gesamten Frostfischsektor aus. Das Preisniveau für Filets lag 4 % unter Vorjahreshöhe. Die Einfuhren von Pazifischen Pollackfilets- und Rotbarschfilets stiegen um 5 bzw. 8 %. Die Einfuhren von Kabeljau- und Seehechtfilets verringerten sich dagegen um 6 %. Pazifischer Pollack ist mit einem Anteil von 66 % Spitzenreiter in diesem Segment. Die Einfuhren dieser Ware stammten vorwiegend aus der VR China und den USA.

Die Importe von **gefrorenem Fischfleisch** betrugen bisher 8.800 t (+56 %) bei um 12 % tieferen Preisen. Die Einfuhren von Pazifischem Pollackfleisch stiegen um 121 %. Pazifischer Pollack ist die bedeutendste Fischart in diesem Segment. Er wurde überwiegend aus den USA und Russland eingeführt.

Die um 6 % gesunkenen Einfuhren **ganzer gefrorener Seefische** beliefen sich auf 10.300 t. Die Preise lagen 40 % über dem Vorjahresniveau. Die Einfuhren von gefrorenen Makrelen stiegen um 5 %, die von Schwarzen Heilbutt sogar um 23 %. Rückläufig waren insbesondere die Einfuhren von gefrorenem Kabeljau (-9 %). Wichtigste Fischart in diesem Segment sind Makrelen mit einem Anteil von 45 %.

Bei **frischen Seefischen** lagen die Einfuhren im Zeitraum von Januar bis Mai 2014 um 4 % unter den Importen des Vorjahreszeitraums. Bei den Frischfischeinfuhren **ganzer Seefische** (einschl. Fleisch) legten die Importe um 2 % zu. Rotbarschimporte stiegen um 28 %, Kabeljaueinfuhren sanken um 4 %. Kabeljau wurde hauptsächlich aus Norwegen eingeführt. Die Preise stiegen gegenüber dem Vorjahreszeitraum leicht um 1 %.

Die **Frischfiletimporte** lagen 15 % unter Vorjahreshöhe. Seelachsfiletimporte sanken um 15 %. Kabeljau verfehlte das Vorjahresniveau um 6 %. Die Importe von „anderen Filetarten“ lagen 19 % unter Vorjahresniveau. Wichtigste Lieferländer dieser nicht detaillierter ausgewiesenen Frischfilets waren die Niederlande und Sri Lanka. Die Importpreise dieser filetierten Frischfische sanken im Mittel um 1 % gegenüber dem Vorjahreszeitraum.

Die Einfuhr von **Heringen** (einschließlich Heringskonserven und Halbfabrikaten) stieg im Berichtszeitraum gegenüber dem Vorjahr um 5 %. Der Preis der Heringsimporte sank gegenüber dem Vorjahr um 16 %. Der größte Teil der gefrorenen Heringe wurde aus Norwegen importiert. Bei frischen Heringen war Dänemark Hauptexporteur. Die Einfuhren gefrorener Heringe stiegen um 44 %, die von frischen sanken um 18 %. Ganze frische Heringe wurden um 23 % weniger, frisches Heringsfleisch um 14 % mehr eingeführt.

Die Importe von **Süßwasserfischen** stiegen gegenüber dem Vorjahr um 10 %. Wichtigste gehandelte Artengruppe waren die Lachse, deren Zufuhren 13 % über dem Vorjahresniveau lagen. Die Importmenge für gefrorene Filets lag 16 % über dem Niveau des Vorjahres. Einfuhren gefrorener ganzer Lachse stiegen um 68 % bei konstanten Preisen. Während die Frostfilets vornehmlich aus China importiert wurden, kamen die ganzen Frostlachse hauptsächlich aus den USA. Die Importe von frischen Lachsfilets lagen 5 % unter dem Niveau des Vorjahres bei um 19 % höherem Preis. Norwegen war Hauptlieferland frischer Lachsfilets. Die Einfuhr von Welsen belief sich bis Ende Mai auf 6.600 t. Hierfür wurden durchschnittlich 2,21 Euro bezahlt. Der Großteil der Welseinfuhren stammte aus Vietnam. Nilbarsch wurde vor allem aus Tansania eingeführt, während Tilapien hauptsächlich aus China zu uns kamen.

Bei den Einfuhren **fischindustrieller Fertigerzeugnisse** sanken die vor allem aus Polen nach Deutschland gelieferten Heringskonserven und -halbfabrikate gegenüber dem Vorjahreszeitraum um 13 %. Einfuhren von Thunfisch- und Bonitenkonserven lagen 8 % unter Vorjahresniveau. Wichtigste Lieferanten waren bei dieser Ware die Philippinen und Ecuador. Die Sardinenkonserveneinfuhr lag um 8 % über dem Vorjahreszeitraum. Hauptlieferland hierfür war Marokko. Die Einfuhren von Räucherlachs, die ebenfalls überwiegend aus Polen kamen, sanken um 16 % bei 18 % höheren Preisen.

2.2. Ausfuhr

Die Ausfuhren von Fischen, Krebs- und Weichtieren (inkl. Auslandsanlandungen) beliefen sich von Januar bis Mai 2014 auf 242.400 t (+13 %), wobei der Preis im Durchschnitt bei 2,99 Euro/kg (-6 %) lag. Der Anteil der in EU-Länder ausgeführten Waren betrug 95 %. Für diese Ausfuhren wurden 2,88 Euro/kg gezahlt. Der Handel mit Drittländern erfolgte zu einem Durchschnittspreis von 4,99 Euro/kg. Haupthandelspartner waren die Niederlande, Dänemark und Frankreich.

Mit 87.600 t (+21 %) war die Frostware das stärkste Segment im Exportgeschäft. Die Exporte von **Frostfilets** betrugen von Januar bis Mai 2014 24.200 t (-12 %). Der größte Teil davon wurde auf dem europäischen Binnenmarkt verkauft (95 %). Die Exporte von Pazifischem Pollock hatten einen Anteil von 51 % am Filetgeschäft. Sie betrugen 12.400 t (-19 %) bei einem Preis von 2,59 Euro/kg (-2 %). Der größte Teil wurde nach Frankreich und Polen exportiert. Kabeljaufilet hatte einen Anteil von 23 %. Diese Exporte, die hauptsächlich nach Großbritannien und Frankreich gingen, betrugen, 5.600 t (-5 %). Seelachsfilet wurde in Höhe von 1.800 t (+7 %) exportiert, vornehmlich nach Polen. Für TK-Filets wurden von Januar bis Mai 2014 allgemein 3,60 Euro/kg gezahlt.

Die Exportmenge von **gefrorenen ganzen Seefischen** betrug von Januar bis Mai 2014 61.800 t und lag somit weit über dem Vorjahreswert. Die stark gestiegenen Ausfuhren von Makrelen und Holzmakrelen (Stöcker) führten zu diesem Ergebnis. Sie lagen mit 22.500 t bzw. 19.300 t um 68 % bzw. 39 % über den Vorjahreswerten. Stöcker und Makrele wurden hauptsächlich in die Niederlande geliefert bzw. dort angelandet. Der Exportpreis betrug insgesamt 0,76 Euro/kg.

Die Ausfuhrmenge von **gefrorenem Seefischfleisch** belief sich auf rund 1.600 t (+31 %). Sie bestand zu 52 % aus gefrorenem Pollackfleisch. Fleisch vom Pazifischen Pollack und Kabeljau verzeichnete sinkende Preise. Der Durchschnittspreis lag bei 1,67 €/kg.

Die Exporte von frischen Seefischen betragen im Zeitraum Januar bis Mai 2014 rund 21.400 t (-12 %). Hierbei dominierte das Handelsgeschäft mit **frischen ganzen Fischen** mit einer Menge von 20.800 t und einem Ausfuhrpreis von 1,10 Euro/kg. Wichtigste Fischart in diesem Segment ist der Seelachs. Die Ausfuhren von **Frischfischfilet** beliefen sich hingegen auf nur knapp 580 t (-46 %) bei einem Preis von 10,60 Euro/kg (+41 %). Zu einem Drittel handelte es sich um Kabeljau- Frischfilet. In dieser Produktgruppe bewegten sich die Ausfuhren auf allgemein niedrigem Niveau, wobei 57 % auf nicht näher bestimmte Filetarten entfielen. Frischfisch fand hauptsächlich in Dänemark seinen Absatz.

Die **Heringsexporte** beliefen sich auf 27.800 t (+48 %), wobei ganze, gefrorene Heringe überwiegend in die Niederlande gingen. Gefrorene und frische Heringe wurden zu 0,78 Euro/kg bzw. 0,26 Euro/kg ausgeführt. Heringskonserven und Halbfabrikate wurden um 7 % mehr ausgeführt und waren 14 % preisgünstiger.

Die Ausfuhren von **Süßwasserfischen** betragen 24.700 t und somit 8 % mehr als im Vergleichszeitraum 2013. Der Durchschnittspreis von 7,76 Euro/kg lag 10 % über Vorjahresniveau. Wichtigste Fischartengruppe waren die Lachse, deren Ausfuhren sich auf 19.000 t beliefen. Der Preis für diese Fische betrug durchschnittlich 8,32 Euro/kg (+6 %). Gefrorene Lachsfilets gingen überwiegend nach Belgien und in die Niederlande. Die Exportmenge für diese Ware betrug 2.500 t bei einem Preis von 8,73 Euro/kg. Von den vornehmlich nach Schweden ausgeführten frischen Lachsfilets wurden 2.000 t mit einem Preis von 8,15 Euro/kg festgestellt. Ausfuhren von frischem ganzen Lachs wurden in Höhe von 7.400 t zu einem Preis von 5,62 Euro/kg registriert. Hauptabnehmer für frischen ganzen Lachs war Frankreich. Von den bisher importierten 6.600 t Wels wurden 1.200 t wieder ausgeführt. Hauptabnehmer waren Österreich und Tschechien.

Unter den **fischindustriellen Fertigerzeugnissen** exportierte die Bundesrepublik Deutschland bis Mai 2014 27.800 t tiefgefrorene, panierte Fischfilets. Diese Ware wurde vorwiegend nach Großbritannien geliefert. Die Ausfuhren von Thunfisch- und Bonitenkonserven betragen 4.800 t (+16 %), wobei ein Großteil nach Österreich und Belgien ging. Räucherlachs wurde vornehmlich nach Österreich und Dänemark ausgeführt. Diese Ausfuhren beliefen sich auf 4.100 t (+14 %).

Marktversorgung der Bundesrepublik Deutschland mit Fisch und Fischereierzeugnissen*
Fanggewicht

Monat	Einfuhr in t	Inlandsanlandung in t	Ausfuhr in t	Auslandsanlandungen in t	Inlandsverwendung in t
Januar 13	170.054	10.022	69.381	7.363	118.059
Februar 13	143.834	3.376	66.028	15.599	96.781
März 13	146.163	7.553	101.035	13.598	66.280
April 13	135.608	10.005	79.301	16.014	82.326
Mai 13	146.883	4.344	81.508	7.675	77.394
Juni 13	132.959	2.376	63.585	2.403	74.153
Juli 13	141.539	3.336	64.580	8.509	88.805
August 13	140.137	4.445	83.855	10.746	71.474
September 13	147.142	8.019	93.722	17.959	79.398
Oktober 13	174.563	7.002	76.749	21.730	126.545
November 13	161.253	4.516	95.270	4.433	74.932
Dezember 13	151.290	3.707	74.639	19.389	99.748
Januar 14	184.778	3.115	107.776	16.653	96.770
Februar 14	153.552	4.995	75.885	7.410	90.071
März 14	155.689	8.502	90.863	24.954	98.282
April 14	150.551	10.149	63.476	12.780	110.003
Mai 14	122.797	1.529	89.419	6.853	41.760
Juni 14					
Juli 14					
August 14					
September 14					
Oktober 14					
November 14					
Dezember 14					
Summe 2014:	767.367	28.291	427.420	68.648	436.887
Vorjahreszeitraum:	742.543	35.300	397.252	60.249	440.840

Quelle: BLE, Statistisches Bundesamt, 2013 vorläufige Zahlen

* ohne deutsche Binnenfischerei

Gesamtanlandungen deutscher Fischereifahrzeuge

	Berichtsmonat			Vorjahresmonat			Vormonat			Fortschreibung						Veränderung	
	Juni 2014			Juni 2013			Mai 2014			01.01.- 30.06.2014			01.01.- 30.06.2013			14/13 in %	
	t	TEUR	€/kg	t	TEUR	€/kg	t	TEUR	€/kg	t	TEUR	€/kg	t	TEUR	€/kg	Menge	Preis
Insgesamt	11.462,8	14.513,1	-	6.678,5	14.899,2	-	10.251,5	10.038,3	-	106.829,6	83.618,2	-	101.092,8	96.043,0	-	5,7	-
Blauer Wittling	3.970,5	1.389,7	0,35	0	0	0	3.773,6	1.317,4	0,35	24.459,9	8.215,1	0,34	10.587,5	3.705,6	0,35	131,0	-4,0
Sprotte	0,1	0,1	0,60	0,0	0,0	2,50	41,6	9,2	0,22	9.907,5	2.326,8	0,23	10.187,2	3.361,8	0,33	-2,7	-28,8
Hering	0,5	0,1	0,16	0,4	0,4	0,94	34,1	16,2	0,48	10.506,7	3.473,1	0,33	15.413,2	5.857,0	0,38	-31,8	-13,0
Makrele	0,2	0,3	1,43	1,4	1,6	1,15	0,5	0,7	1,29	23.409,9	21.033,3	0,90	15.030,1	14.729,5	0,98	55,8	-8,3
Spanische Makrele	0	0	0	0	0	0	0	0	0	0	0	0	0	0	0	-	-
Seelachs	488,9	664,9	1,36	770,4	932,1	1,21	613,4	703,7	1,15	3.415,1	4.625,4	1,35	4.902,2	6.274,8	1,28	-30,3	5,8
Kabeljau/Dorsch	659,7	1.371,8	2,08	368,7	899,4	2,44	593,8	857,0	1,44	4.465,7	8.455,9	1,89	3.617,9	7.719,5	2,13	23	-11,3
Speisekrabben	599,8	3.610,6	6,02	920,4	6.363,5	6,91	652,2	3.489,1	5,35	2.388,0	11.666,3	4,89	3.480,2	21.000,4	6,03	-31,4	-19,0
Siebkrabben	0	0	0	0,5	0,0	0,01	0,0	0,0	0,00	1,5	0,0	0,03	14,6	3,6	0,24	-90,1	-89,3
Holzmakrele	1,5	0,5	0,35	0	0	0	0	0	0	12.936,4	4.545,0	0,35	18.825,7	8.471,5	0,45	-31,3	-21,9
Butt (Flunder)	54,2	37,1	0,68	54,4	55,4	1,02	65,8	36,0	0,55	844,8	441,1	0,52	891,4	615,1	0,69	-5,2	-24,3
Scholle	428,2	481,3	1,12	555,0	666,0	1,20	517,9	598,4	1,16	2.149,3	2.431,5	1,13	2.386,4	2.911,4	1,22	-9,9	-7,3
Wittling (Merlan)	4,1	4,5	1,10	2,2	3,1	1,42	8,9	5,7	0,64	519,2	195,2	0,38	211,9	101,7	0,48	145,1	-21,7
Miesmuscheln	44,0	0	0	0	0	0	0	0	0	249,5	273,1	1,09	1.388,2	541,4	0,39	-82,0	180,6
Sardinellen	0	0	0	0	0	0	0	0	0	0	0	0	0	0	0	-	-
Pilchard-Sardine	0	0	0	0	0	0	0	0	0	0	0	0	50,7	0,0	0,00	.	-
Scharbe (Kliesche)	46,3	28,4	0,61	38,0	22,8	0,60	61,0	31,7	0,52	550,2	351,1	0,64	623,7	405,4	0,65	-11,8	-1,8
Schellfisch	123,2	199,9	1,62	55,6	83,4	1,50	57,7	85,4	1,48	287,8	523,7	1,82	308,0	649,9	2,11	-6,6	-13,8
Rotauge, Plötze	16,9	6,6	0,39	15,5	5,3	0,34	16,3	7,3	0,45	207,4	93,5	0,45	243,4	155,8	0,64	-14,8	-29,6
Seezunge	43,0	420,8	9,78	37,8	324,0	8,58	57,1	649,6	11,38	258,4	2.293,4	8,87	274,7	2.439,3	8,88	-5,9	-0,1
Seeteufel (Angler)	8,7	19,4	2,22	58,1	161,5	2,78	3,5	16,2	4,61	36,6	100,0	2,73	231,5	1.048,8	4,53	-84,2	-39,7
Steinbutt	35,1	229,1	6,52	41,3	245,9	5,96	37,5	229,8	6,13	124,0	910,6	7,34	132,4	971,5	7,34	-6,3	0
Zander	8,2	39,5	4,84	8,5	41,0	4,84	5,0	23,6	4,71	151,9	657,0	4,33	119,2	563,9	4,73	27,4	-8,6
Brachsen, Blei	58,1	27,0	0,47	40,7	14,2	0,35	230,9	100,2	0,43	454,2	194,7	0,43	170,7	59,7	0,35	166,1	22,5
Leng/Blauleng	4,6	6,3	1,36	17,6	23,3	1,33	4,2	6,7	1,59	35,1	58,6	1,67	58,7	89,0	1,52	-40,3	10,4
Hecht	5,6	9,9	1,76	7,4	16,3	2,21	12,0	18,9	1,58	50,5	80,5	1,59	54,2	90,5	1,67	-6,7	-4,6
Pollack (Heller Seelachs)	22,8	65,2	2,86	2,5	10,4	4,09	14,6	41,1	2,82	45,8	136,4	2,98	19,9	65,8	3,31	130,4	-10,0
Barsch	7,3	16,4	2,25	9,5	18,6	1,95	7,0	12,4	1,76	132,9	230,7	1,74	94,2	168,6	1,79	41,1	-3,0
Rochen	5,3	8,2	1,54	1,9	3,9	2,03	2,2	3,8	1,76	19,5	38,4	1,97	13,4	29,4	2,20	45,8	-10,2
Rotbarsch	4,6	11,4	2,46	26,6	53,3	2,00	383,0	689,0	1,80	633,1	1.306,5	2,06	2.090,7	3.763,3	1,80	-69,7	14,7
Seehecht	24,3	48,3	1,99	68,2	135,0	1,98	89,1	145,2	1,63	212,8	402,4	1,89	230,3	460,7	2,00	-7,6	-5,5
Lachs, Meerforelle	0,9	3,8	4,04	0,7	3,1	4,75	0,6	2,8	4,38	12,2	54,5	4,46	9,8	45,2	4,60	24,4	-3,1
Atlantischer Heilbutt	0,9	5,1	5,77	2,0	12,2	6,00	0,6	8,4	13,07	6,2	33,7	5,42	9,3	57,8	6,21	-33,2	-12,7
Knurrhahn	8,3	13,7	1,64	10,8	11,8	1,09	13,7	15,8	1,15	26,7	33,1	1,24	30,6	26,0	0,85	-12,7	45,8
Schwarzer Heilbutt	1.163,4	4.444,5	3,82	768,6	2.828,3	3,68	29,1	93,2	3,21	1.477,6	5.735,7	3,88	1.305,2	4.881,5	3,74	13,2	3,8
Katfisch	5,9	12,6	2,15	2,7	8,7	3,26	4,6	11,5	2,50	67,7	95,7	1,41	12,9	32,7	2,54	426,7	-44,4
Aal	6,0	59,3	9,90	6,4	63,7	9,99	4,1	44,7	10,92	12,9	136,3	10,60	11,0	113,8	10,30	16,4	2,9
Sonstige ¹⁾	3.611,5	1.276,9	0,35	2.784,8	1.891,0	0,68	2.915,9	767,7	0,26	6.772,8	2.470,0	0,36	8.061,7	4.631,1	0,57	-16,0	-46,7

Quelle: BLE

¹⁾ Sonstige Fische, Sandaal 2.486,9 t, Goldlachs 886,3 t, Glasauge 169,6 t in 06/14 enthalten

Inlandsanlandungen deutscher Fischereifahrzeuge
Frischware

	Berichtsmonat Juni 2014			Vorjahresmonat Juni 2013			Vormonat Mai 2014			Fortschreibung						Veränderung 14/13 in %	
	t	TEUR	€/kg	t	TEUR	€/kg	t	TEUR	€/kg	01.01.- 30.06.2014			01.01.- 30.06.2013			Menge	Preis
										t	TEUR	€/kg	t	TEUR	€/kg		
Insgesamt	1.026,3	4.066,1	3,96	1.466,8	6.728,6	4,59	1.377,1	3.897,1	2,83	17.383,7	19.939,6	1,15	23.835,4	30.072,0	1,26	-27,1	-9,1
davon																	
Kabeljau/Dorsch	195,2	306,0	1,57	95,9	123,9	1,29	277,9	279,3	1,00	2.170,2	2.654,8	1,22	1.648,5	2.347,6	1,42	31,6	-14,1
Kabeljau	1,2	2,6	2,07	3,6	8,7	2,43	0,7	0,7	1,04	9,2	20,1	2,19	6,9	15,4	2,22	32,9	-1,5
Dorsch	194,0	303,4	1,56	92,4	115,3	1,25	277,3	278,6	1,00	2.161,0	2.634,7	1,22	1.641,6	2.332,3	1,42	31,6	-14,2
Brachsen/Blei	47,6	20,9	0,44	35,6	11,5	0,32	226,4	98,1	0,43	432,1	183,8	0,43	164,1	55,5	0,34	163,4	25,6
Seelachs	58,3	78,0	1,34	242,1	320,0	1,32	3,4	2,8	0,82	498,5	649,6	1,30	538,0	606,0	1,13	-7,3	15,7
Schellfisch	0,4	0,4	0,86	2,1	2,0	0,94	0,0	0,0	0,76	5,4	5,8	1,07	3,8	3,6	0,93	41,3	15,4
Rotbarsch	0	0	0	0	0	0	0	0	0	0,4	0,8	2,00	0,0	0,1	1,47	.	36,0
Hering	0,5	0,1	0,16	0,4	0,3	0,75	25,5	14,3	0,56	8.634,8	3.024,6	0,35	13.595,4	5.151,0	0,38	-36,5	-7,5
Garnelen (ohne Futter)	517,2	3.341,7	6,46	835,1	5.859,6	7,02	563,5	3.137,6	5,57	1.954,1	10.245,0	5,24	3.020,3	18.384,5	6,09	-35,3	-13,9
Muscheln (einschl. Fleisch)	0	0	0	0	0	0	0	0	0	249,5	273,1	1,09	1.332,8	500,5	0,38	-81,3	191,5
Sardelle	0	0	0	0	0	0	0	0	0	38,0	9,1	0,24	302,6	96,9	0,32	-87,4	-25,6
Seezunge	1,1	14,7	13,45	0,7	8,9	11,93	0,7	9,9	13,34	1,9	25,5	13,14	2,5	28,1	11,07	-23,3	18,6
Scholle	23,4	23,9	1,02	97,0	94,4	0,97	33,3	27,0	0,81	233,7	193,8	0,83	369,9	364,5	0,99	-36,8	-15,9
Schwarzer Heilbutt	0	0	0	0	0	0	0	0	0	0	0	0	0	0	0	-	-
Sprotte	0	0	0	0,0	0,0	2,50	0	0	0	487,6	110,8	0,23	599,4	180,9	0,30	-18,7	-24,7
Steinbutt	14,9	54,7	3,66	20,8	83,8	4,03	20,7	79,8	3,85	51,7	215,4	4,16	46,4	193,0	4,16	11,4	0,2
Flundern	51,1	35,6	0,70	51,9	46,7	0,90	58,2	32,8	0,56	736,9	397,6	0,54	763,4	541,8	0,71	-3,5	-24,0
Rotauge(Plötze)	15,1	5,9	0,39	14,0	4,8	0,35	15,0	6,9	0,46	201,2	91,2	0,45	240,4	154,5	0,64	-16,3	-29,5
Scharbe-Kliesche	12,4	5,8	0,47	19,8	8,9	0,45	34,7	15,5	0,45	412,7	257,3	0,62	460,0	275,8	0,60	-10,3	4,0
Barsch	7,0	15,3	2,19	9,0	16,9	1,87	6,8	11,9	1,75	131,6	227,8	1,73	92,9	163,2	1,76	41,8	-1,6
Wittling	2,3	2,1	0,89	1,1	1,6	1,37	7,5	4,2	0,56	507,9	181,8	0,36	192,2	80,1	0,42	164,2	-14,1
Zander	8,0	38,9	4,84	8,4	39,7	4,76	5,0	23,4	4,72	151,3	654,6	4,33	118,6	543,4	4,58	27,5	-5,5
Hecht	5,6	9,9	1,76	7,4	15,8	2,14	12,0	18,9	1,58	50,5	80,5	1,59	54,2	85,7	1,58	-6,7	0,7
Aale	6,0	59,3	9,91	6,3	60,7	9,58	4,1	44,7	10,96	12,8	136,2	10,62	11,0	97,7	8,89	16,6	19,5
Sonstige	60,2	53,0	0,88	19,0	29,0	1,53	82,4	90,0	1,09	420,8	320,6	0,76	278,9	217,7	0,78	50,9	-2,4

Quelle: BLE

Marktsituation nach Größe- und Güteklassen in der Bundesrepublik Deutschland
Inlandsanlandungen

Fri- sche- klasse	Grö- ßen- klasse	Kabeljau				Dorsch				Seelachs			
		Berichtsmonat Juni 2014		Vorjahresmonat Juni 2013		Berichtsmonat Juni 2014		Vorjahresmonat Juni 2013		Berichtsmonat Juni 2014		Vorjahresmonat Juni 2013	
		t	€/kg	t	€/kg	t	€/kg	t	€/kg	t	€/kg	t	€/kg
	0	0,0	0,00	0,1	4,07	38,0	0,52	42,5	0,68	1,5	1,15	0,0	0,00
E	1	0,0	2,00	0,1	3,05	0,0	0,00	0,0	1,83	1,2	1,11	1,5	1,60
A	1	0,0	2,37	0,1	2,53	0,0	0,00	0,0	0,00	0,0	0,00	0,0	0,00
B	1	0,0	0,00	0,0	0,00	0,0	0,00	0,0	0,00	0,0	0,00	0,0	0,00
unsortiert	1	0,0	0,00	0,0	0,00	0,0	1,65	0,0	0,00	0,0	0,00	0,0	0,00
E	2	0,1	1,97	0,5	2,72	0,1	2,17	0,0	2,50	2,2	1,45	14,4	1,52
A	2	0,0	2,50	0,1	3,27	0,0	1,63	0,1	2,75	0,0	0,00	0,0	0,00
B	2	0,0	0,00	0,0	0,00	0,0	0,00	0,0	0,00	0,0	0,00	0,0	0,00
unsortiert	2	0,0	0,00	0,0	0,00	0,0	0,00	0,0	0,00	0,0	0,00	0,0	0,00
E	3	0,8	2,19	0,8	2,51	39,3	2,49	2,3	2,38	17,7	1,63	77,9	1,59
A	3	0,0	1,61	0,1	2,78	0,5	2,05	0,3	2,49	0,0	0,00	0,0	0,00
B	3	0,0	0,00	0,0	0,00	0,0	0,00	0,0	0,00	0,0	0,00	0,0	0,00
unsortiert	3	0,0	0,00	0,0	0,00	0,0	0,00	0,0	0,00	0,0	0,00	0,0	0,00
E	4	0,2	1,88	0,8	2,29	36,9	2,02	19,7	1,98	35,7	1,20	148,3	1,16
A	4	0,0	1,47	0,1	2,53	0,0	0,00	0,0	0,00	0,0	0,00	0,0	0,00
B	4	0,0	0,00	0,0	0,00	0,0	0,00	0,0	0,00	0,0	0,00	0,0	0,00
unsortiert	4	0,0	0,00	0,2	2,35	1,3	1,68	0,4	2,26	0,0	0,00	0,0	0,00
E	5	0,0	1,00	0,7	1,80	77,6	1,38	27,3	1,49	0,0	0,00	0,0	0,00
A	5	0,0	1,83	0,0	2,23	0,0	0,00	0,1	1,78	0,0	0,00	0,0	0,00
B	5	0,0	0,00	0,0	0,00	0,0	0,00	0,0	0,00	0,0	0,00	0,0	0,00
unsortiert	5	0,0	0,00	0,0	0,00	0,5	1,34	0,0	0,00	0,0	0,00	0,0	0,00
Insgesamt		1,2	2,06	3,6	2,43	194,2	1,56	92,6	1,25	58,3	1,34	242,1	1,32

Quelle: BLE

Inlandsanlandungen deutscher Fischereifahrzeuge

Frostware

	Berichtsmonat Juni 2014		Vorjahresmonat Juni 2013		Vormonat Mai 2014		Fortschreibung				Veränderung 14/13 in %	
	t	€/kg	t	€/kg	t	€/kg	01.01.- 30.06.2014		01.01.- 30.06.2013		Menge	Preis
	t	€/kg	t	€/kg	t	€/kg	t	€/kg	t	€/kg		
Insgesamt	5.488,3	0,69	445,0	3,94	0,0	0,00	14.030,8	0,99	9.564,2	1,63	46,7	-38,9
Kabeljau m.u.o.K.	0,0	0,00	0,0	0,00	0,0	0,00	2,1	1,84	0,0	0,00	.	.
Kabeljaufilet	0,0	0,00	0,0	0,00	0,0	0,00	1.184,6	2,96	1.030,9	2,92	14,9	1,4
Rotbarsch m.u.o.K.	0,0	0,00	0,0	0,00	0,0	0,00	0,0	0,00	1.190,1	1,50	.	.
Rotbarschfilet	3,3	2,48	26,0	2,00	0,0	0,00	247,2	2,46	486,2	2,55	-49,1	-3,3
Seelachs m.u.o.K.	0,0	0,00	0,0	0,00	0,0	0,00	0,0	0,00	0,0	0,00	-	-
Seelachsfilet	0,0	0,00	0,0	0,00	0,0	0,00	34,2	2,05	213,2	3,07	-84,0	-33,3
Schellfisch m.u.o.K.	0,0	0,00	0,0	0,00	0,0	0,00	0,0	0,00	0,0	0,00	-	-
Schellfischfilet	0,0	0,00	0,0	0,00	0,0	0,00	31,9	3,10	97,2	3,22	-67,2	-3,7
Makrelen m.u.o.K.	0,1	0,89	0,0	0,00	0,0	0,00	4.120,8	0,90	4.938,2	0,99	-16,6	-9,1
Makrelenlappen/-filet	0,0	0,00	0,0	0,00	0,0	0,00	0,0	0,00	0,0	0,00	-	-
Hering m.u.o.K.	0,0	0,00	0,0	0,00	0,0	0,00	0,0	0,00	2,2	0,50	.	.
Heringslappen/-filet	0,0	0,00	0,0	0,00	0,0	0,00	0,0	0,00	0,0	0,00	-	-
Holzmakrelen m.u.o.K.	1,5	0,35	0,0	0,00	0,0	0,00	800,3	0,35	739,8	0,44	8,2	-21,2
Blauer Wittling m.u.o.K.	3.970,5	0,35	0,0	0,00	0,0	0,00	5.744,2	0,35	0,0	0,00	.	.
W. Heilbutt, m.u.o.K..	0,6	3,01	1,2	3,00	0,0	0,00	4,6	2,84	5,2	2,99	-12,4	-5,1
Schw. Heilbutt, m.u.o.K.	453,2	4,26	415,2	4,08	0,0	0,00	738,4	4,23	823,3	4,05	-10,3	4,5
Sonst. Fische, m.u.o.K. ¹⁾	1.059,1	0,00	2,5	0,52	0,0	0,00	1.110,7	0,47	28,8	0,41	.	15,8
Sonst. Fische, Lappen/Fil.	0,0	0,00	0,0	0,00	0,0	0,00	11,9	0,00	9,0	1,45	32,0	.
Fisch- Mus	0,0	0,00	0,0	0,00	0,0	0,00	0,0	0,00	0,0	0,00	-	-

Quelle: BLE

¹⁾ Sonstige Fische, Goldlachs 886,3 t, Glasauge 169,6 t in 06/14 enthalten

Auslandsanlandungen deutscher Fischereifahrzeuge

Frischware

	Berichtsmonat Juni 2014		Vorjahresmonat Juni 2013		Vormonat Mai 2014		Fortschreibung				Veränderung 14/13 in %	
	t	€/kg	t	€/kg	t	€/kg	01.01.- 30.06.2014		01.01.- 30.06.2013		Menge	Preis
	t	€/kg	t	€/kg	t	€/kg	t	€/kg	t	€/kg		
Insgesamt	1.700,3	2,14	1.479,7	1,87	1.797,6	1,88	18.493,1	0,94	19.595,8	0,97	-5,6	-2,9
Kabeljau/Dorsch	464,5	2,29	208,0	2,56	309,9	1,81	1.102,7	2,06	847,8	2,27	30,1	-9,0
Seelachs	430,6	1,36	528,2	1,16	610,1	1,15	2.882,4	1,36	3.987,3	1,12	-27,7	21,3
Schellfisch	122,8	1,62	53,5	1,52	57,7	1,48	250,5	1,67	196,3	1,46	27,6	14,4
Wittling	1,8	1,36	1,0	1,48	1,5	1,03	11,3	1,18	19,6	1,08	-42,4	9,4
Leng	2,1	2,06	10,1	0,99	4,2	1,60	25,2	1,85	38,8	1,71	-35,1	8,1
Rotbarsch	0	0	0,0	3,21	0,5	0,97	1,6	3,02	0,1	3,38	.	-10,5
Scholle	404,8	1,13	458,1	1,22	484,6	1,18	1.915,6	1,17	2.016,5	1,26	-5,0	-7,1
Seezunge	41,9	9,68	37,0	8,51	56,3	11,35	256,5	8,84	272,2	8,86	-5,8	-0,2
Flunder	3,2	0,47	2,4	0,46	7,0	0,45	107,3	0,41	127,9	0,43	-16,1	-4,8
Steinbutt	20,2	8,64	20,4	7,02	16,8	8,94	72,3	9,62	85,9	8,53	-15,9	12,8
Scharbe	33,8	0,67	18,2	0,66	26,2	0,62	132,8	0,70	161,5	0,71	-17,8	-1,7
Schwarzer Heilbutt	0	0	0	0	0,2	2,75	0,2	2,75	0	0	.	.
Hering	0	0	0	0	8,6	0,23	1.855,3	0,24	1.756,9	0,34	5,6	-29,8
Sprotte	0	0	0	0	0	0	9.092,9	0,24	8.775,6	0,33	3,6	-28,9
Sonstige Fische	128,1	3,58	118,7	2,82	160,7	2,32	492,2	2,98	1.005,5	1,40	-51,0	112,1
Miesmuscheln	0	0	0	0	0	0	0	0	55,4	0,73	.	.
Garnelen	46,5	5,63	24,0	7,12	53,4	5,18	294,4	4,53	248,5	5,72	18,4	-20,7

Quelle: BLE

Frischfischanlandungen deutscher Fischereifahrzeuge in Dänemark 2014/2013

(verkaufte Ware)

	Berichtsmonat		Vorjahresmonat		Vormonat		Fortschreibung				Veränderung	
	Juni 2014		Juni 2013		Mai 2014		01.01.-30.06.2014		01.01.-30.06.2013		14/13 in %	
	t	€/kg	t	€/kg	t	€/kg	t	€/kg	t	€/kg	Menge	Preis
Insgesamt	1.191,7	2,01	838,1	1,81	1.329,0	1,57	14.880,3	0,75	16.398,0	0,71	-9,3	4,8
Kabeljau/Dorsch	349,0	2,77	142,9	3,16	206,6	2,26	733,5	1,30	605,6	2,67	21,1	-51,4
Seelachs	430,6	1,36	528,2	1,16	610,1	1,15	2.882,4	1,36	3.987,3	1,12	-27,7	21,3
Schellfisch	122,8	1,63	53,5	1,52	57,6	1,48	250,3	1,67	195,9	1,46	27,8	14,3
Leng	2,0	2,08	9,9	1,52	4,2	1,60	25,0	1,85	38,6	1,71	-35,1	8,3
Limande	6,7	3,47	2,2	3,79	3,6	3,46	15,4	3,79	4,7	4,61	225,9	-17,8
Scholle	164,1	1,16	6,0	1,30	257,0	1,17	638,1	1,17	68,9	1,28	826,5	-8,6
Seezunge	0,0	14,81	7,9	7,84	0,2	16,29	0,2	15,44	11,6	7,91	-98,1	95,1
Flunder	0,8	0,48	0	0	2,0	0,45	3,5	0,46	4,8	0,39	-28,4	19,4
Scharbe	19,0	0,70	1,4	0,62	13,2	0,64	40,6	0,68	4,9	0,79	726,6	-14,4
Hering	0	0	0	0	8,6	0,23	1.611,9	0,24	1.756,6	0,34	-8,2	-30,6
Sprotte	0	0	0	0	0	0	8.167,1	0,23	8.775,6	0,33	-6,9	-29,9
Sonstige	56,4	2,98	71,2	2,35	124,4	2,25	308,0	5,64	817,5	1,02	-62,3	454,6
Garnelen	40,3	6,09	15,0	7,08	41,7	5,16	204,4	4,63	125,9	5,70	62,3	-18,7

Quelle: BLE

Frischfischanlandungen deutscher Fischereifahrzeuge in Niederlande 2014/2013

(verkaufte Ware)

	Berichtsmonat		Vorjahresmonat		Vormonat		Fortschreibung				Veränderung	
	Juni 2014		Juni 2013		Mai 2014		01.01.-30.06.2014		01.01.-30.06.2013		14/13 in %	
	t	€/kg	t	€/kg	t	€/kg	t	€/kg	t	€/kg	Menge	Preis
Insgesamt	382,0	2,98	570,6	2,07	361,7	3,36	1.971,1	2,84	2.813,3	2,48	-29,9	14,3
Kabeljau	1,7	2,13	2,4	3,27	2,5	2,34	14,5	2,25	22,4	2,85	-35,0	-20,9
Schellfisch	0,0	0,56	0,0	0,66	0,0	1,48	0,2	1,36	0,4	1,09	-59,4	25,1
Wittling	0,2	1,22	0,6	1,55	0,3	0,86	1,6	0,68	2,5	1,11	-36,4	-38,5
Flunder	2,4	0,47	1,7	0,59	5,0	0,46	16,9	0,63	22,7	0,80	-25,7	-21,5
Scharbe	14,9	0,62	16,8	0,66	13,1	0,59	92,2	0,71	156,6	0,71	-41,1	0,2
Scholle	240,7	1,11	452,1	1,22	227,6	1,19	1.277,4	1,17	1.946,9	1,26	-34,4	-7,1
Seezunge	41,9	9,68	29,1	8,69	56,2	11,34	256,3	8,84	260,5	8,90	-1,6	-0,7
Steinbutt	17,2	8,56	20,1	7,06	12,0	8,79	62,3	9,61	84,2	8,54	-26,0	12,6
Limande	2,5	2,80	6,5	2,93	1,8	3,24	9,2	3,48	21,1	3,69	-56,3	-5,6
Knurrhahn	6,2	1,42	10,1	0,99	12,2	1,09	22,5	1,13	29,3	0,82	-23,4	38,3
Sonstige	48,2	5,66	22,3	5,46	19,3	5,39	128,1	5,29	88,6	5,11	44,6	3,5
Miesmuscheln	0	0	0	0	0	0	0	0	55,4	0,73	.	.
Garnelen	6,2	2,69	9,0	7,19	11,7	5,26	90,0	4,31	122,6	5,74	-26,6	-25,0

Quelle: BLE

Auslandsanlandungen deutscher Fischereifahrzeuge
Frostware

	Berichtsmonat Juni 2014		Vorjahresmonat Juni 2013		Vormonat Mai 2014		Fortschreibung				Veränderung 14/13 in %	
	t	€/kg	t	€/kg	t	€/kg	01.01.- 30.06.2014		01.01.- 30.06.2013		Menge	Preis
	t	€/kg	t	€/kg	t	€/kg	t	€/kg	t	€/kg		
Insgesamt	724,8	3,50	481,4	3,16	4.434,2	0,49	51.391,9	0,61	40.662,3	.	26,4	.
Kabeljau m.u.o.K.	0	0	0	0	0	0	0	0	0	0	-	-
Kabeljaufilet	0	0	64,8	3,60	6,0	3,00	6,0	3,00	89,4	3,47	-93,3	-13,4
Rotbarsch m.u.o.K.	1,1	2,50	0	0	0	0	1,1	2,50	0,5	.	.	.
Rotbarschfilet	0,2	1,81	0,6	1,81	382,5	1,80	382,7	1,80	413,8	1,79	-7,5	0,5
Seelachs m.u.o.K.	0	0	0	0	0	0	0	0	0	0	-	-
Seelachsfilet	0	0	0	0	0	0	0	0	163,7	3,30	.	.
Schellfisch m.u.o.K.	0	0	0	0	0	0	0	0	0	0	-	-
Schellfischfilet	0	0	0	0	0	0	0	0	10,6	4,30	.	.
Schw. Heilbutt, m.u.o.K.	710,1	3,54	353,3	3,21	28,8	3,21	739,0	3,53	481,9	3,22	53,4	9,6
Makrelen m.u.o.K.	0	0	0	0	0	0	19.288,4	0,90	10.090,2	.	91,2	.
Hering m.u.o.K.	0	0	0	0	0	0	7,5	0,36	8,7	0,00	-14,5	.
Holzmakrelen m.u.o.K.	0	0	0	0	0	0	11.879,3	0,35	18.004,4	.	-34,0	.
Blauer Wittling m.u.o.K.	0	0	0	0	3.773,6	0,35	18.715,7	0,33	10.587,5	.	76,8	.
Seeteufel m.u.o.K.	6,2	1,37	56,1	2,59	0,4	4,93	26,0	1,90	193,6	3,04	-86,6	-37,5
Sonstige Fische m.u.o.K.	7,2 [▼]	0,89	6,6 [▼]	0,96	242,9 [▼]	0,30	346,3 [▼]	0,34	618,0	.	-44,0	.

Quelle: BLE

Anlandungen ausländischer Fischereifahrzeuge in Deutschland
- Anlandungen und Containerware -

Juni 2014	Gesamtanlandungen		Kabeljau/Dorsch		Seelachs		Rotbarsch		Hering		Garnelen		Sonstige	
	t	€/kg	t	€/kg	t	€/kg	t	€/kg	t	€/kg	t	€/kg	t	€/kg
Belgien	-	-	-	-	-	-	-	-	-	-	-	-	-	-
Dänemark	-	-	-	-	-	-	-	-	-	-	-	-	-	-
Estland	-	-	-	-	-	-	-	-	-	-	-	-	-	-
Finnland	-	-	-	-	-	-	-	-	-	-	-	-	-	-
Frankreich	-	-	-	-	-	-	-	-	-	-	-	-	-	-
Färöer	-	-	-	-	-	-	-	-	-	-	-	-	-	-
Großbritannien	14	1,82	-	-	1	1,91	11	1,79	-	-	-	-	2	1,93
Irland	-	-	-	-	-	-	-	-	-	-	-	-	-	-
Island	102	1,92	-	-	8	1,85	92	1,94	-	-	-	-	2	1,49
Italien	-	-	-	-	-	-	-	-	-	-	-	-	-	-
Niederlande	-	-	-	-	-	-	-	-	-	-	-	-	-	-
Norwegen	-	-	-	-	-	-	-	-	-	-	-	-	-	-
Polen	-	-	-	-	-	-	-	-	-	-	-	-	-	-
Schweden	-	-	-	-	-	-	-	-	-	-	-	-	-	-
Spanien	-	-	-	-	-	-	-	-	-	-	-	-	-	-

Fortschreibung 2014	Gesamtanlandungen		Kabeljau/Dorsch		Seelachs		Rotbarsch		Hering		Garnelen		Sonstige	
	t	€/kg	t	€/kg	t	€/kg	t	€/kg	t	€/kg	t	€/kg	t	€/kg
Belgien	-	-	-	-	-	-	-	-	-	-	-	-	-	-
Dänemark	-	-	-	-	-	-	-	-	-	-	-	-	-	-
Estland	-	-	-	-	-	-	-	-	-	-	-	-	-	-
Finnland	-	-	-	-	-	-	-	-	-	-	-	-	-	-
Frankreich	-	-	-	-	-	-	-	-	-	-	-	-	-	-
Färöer	29	2,61	-	-	-	-	28	2,61	-	-	-	-	1	2,81
Großbritannien	58	1,73	0	2,89	32	1,66	24	1,79	-	-	-	-	2	1,93
Irland	-	-	-	-	-	-	-	-	-	-	-	-	-	-
Island	1.123	2,10	1	2,36	23	2,02	1.037	2,10	-	-	-	-	63	2,07
Italien	-	-	-	-	-	-	-	-	-	-	-	-	-	-
Niederlande	-	-	-	-	-	-	-	-	-	-	-	-	-	-
Norwegen	-	-	-	-	-	-	-	-	-	-	-	-	-	-
Polen	-	-	-	-	-	-	-	-	-	-	-	-	-	-
Schweden	-	-	-	-	-	-	-	-	-	-	-	-	-	-
Spanien	-	-	-	-	-	-	-	-	-	-	-	-	-	-

Quelle: BLE

EINFUHR VON FISCHEREIERZEUGNISSEN IN DIE BUNDESREPUBLIK DEUTSCHLAND

TABELLE 8

- PRODUKTGEWICHT -

BLE -523-	Berichtsmonat		Vorjahresmonat		Vormonat		Vorjahresmonat		Fortschreibung			
	MAI 2014		MAI 2013		APRIL 2014		APRIL 2013		01.01. -31.05.14		01.01. - 31.05.13	
	T	EUR/KG	T	EUR/KG	T	EUR/KG	T	EUR/KG	T	EUR/KG	T	EUR/KG
INSGESAMT 1)	56.386	4,45	71.875	4,18	72.769	4,42	63.926	4,27	364.945	4,17	354.457	4,13
EU	21.100	5,38	26.952	5,30	31.016	5,12	24.329	4,90	148.463	4,87	144.365	4,74
Drittländer	35.285	3,89	44.923	3,51	41.753	3,90	39.597	3,89	216.481	3,70	210.092	3,71
SEEFISCHE frisch	2.392	5,78	2.764	5,93	4.261	4,52	3.085	5,48	15.392	5,24	15.970	5,42
EU	1.442	5,77	1.667	6,01	1.597	6,28	1.569	6,51	7.052	6,32	7.446	6,49
Drittländer	950	5,80	1.096	5,80	2.664	3,46	1.516	4,42	8.340	4,33	8.524	4,49
SEEFISCHE ausg. Filets, lebend, frisch	1.632	4,84	1.789	4,76	3.353	3,64	2.065	4,35	11.133	4,23	10.939	4,26
EU	1.027	5,58	1.106	5,77	1.066	6,05	933	6,54	4.722	6,12	4.542	6,41
Drittländer	605	3,58	684	3,13	2.287	2,52	1.132	2,54	6.410	2,84	6.397	2,73
SEEFISCHFILET frisch	760	7,80	975	8,06	908	7,75	1.020	7,78	4.259	7,89	5.031	7,95
EU	415	6,22	562	6,48	531	6,76	635	6,46	2.329	6,73	2.904	6,61
Drittländer	345	9,70	413	10,21	377	9,14	384	9,96	1.930	9,28	2.127	9,78
SEEFISCHE gefroren	18.822	2,61	26.064	2,49	20.037	2,73	20.631	2,73	111.078	2,62	112.537	2,65
EU	3.929	3,27	4.766	3,57	4.314	3,83	4.975	3,14	21.341	3,47	20.644	3,36
Drittländer	14.893	2,44	21.297	2,24	15.723	2,43	15.657	2,60	89.737	2,42	91.893	2,50
SEEFISCHE ausg. Filets u. Fleisch, gefr.	1.905	2,62	7.312	1,30	1.791	3,07	2.721	2,32	10.335	2,66	16.242	1,90
EU	1.118	2,37	873	3,27	1.046	3,29	1.884	2,21	6.581	2,63	6.272	2,50
Drittländer	787	2,98	6.439	1,03	745	2,77	837	2,59	3.754	2,71	9.970	1,53
SEEFISCHFLEISCH gefroren	1.680	1,46	1.287	1,58	1.751	1,46	1.348	1,58	8.764	1,42	5.607	1,63
EU	457	1,95	573	1,71	342	2,34	197	2,42	1.807	2,25	1.461	2,18
Drittländer	1.223	1,27	714	1,47	1.408	1,24	1.150	1,44	6.957	1,21	4.146	1,43
SEEFISCHFILET gefroren	15.236	2,74	17.464	3,05	16.495	2,83	16.563	2,89	91.979	2,73	90.688	2,85
EU	2.353	3,96	3.320	3,97	2.926	4,20	2.894	3,80	12.952	4,08	12.912	3,91
Drittländer	12.883	2,52	14.145	2,83	13.569	2,53	13.669	2,70	79.026	2,51	77.776	2,68

EINFUHR VON SEEFISCH, FRISCH IN DIE BUNDESREPUBLIK DEUTSCHLAND
- PRODUKTGEWICHT-

TABELLE 8. 1

BLE -523-	Berichtsmonat		Vorjahresmonat		Vormonat		Vorjahresmonat		Fortschreibung			
	MAI 2014		MAI 2013		APRIL 2014		APRIL 2013		01.01. -31.05.14		01.01. - 31.05.13	
	T	EUR/KG	T	EUR/KG	T	EUR/KG	T	EUR/KG	T	EUR/KG	T	EUR/KG
SEEFISCHE ausg. Filets, lebend, frisch	1.632	4,84	1.789	4,76	3.353	3,64	2.065	4,35	11.133	4,23	10.939	4,26
EU	1.027	5,58	1.106	5,77	1.066	6,05	933	6,54	4.722	6,12	4.542	6,41
Drittländer	605	3,58	684	3,13	2.287	2,52	1.132	2,54	6.410	2,84	6.397	2,73
Kabeljau frisch	116	3,32	170	3,10	1.017	2,35	558	2,26	2.641	2,55	2.741	2,53
EU	57	3,90	59	4,19	89	3,76	81	4,13	462	3,68	371	3,78
Drittländer	60	2,76	111	2,52	928	2,21	477	1,94	2.179	2,31	2.370	2,34
Köhler frisch	85	2,13	142	1,74	144	2,27	81	2,52	506	2,28	525	2,18
EU	56	1,94	104	1,54	74	2,17	46	2,51	279	2,25	262	1,97
Drittländer	29	2,51	38	2,31	70	2,38	35	2,54	228	2,32	263	2,39
Rotbarsch frisch	191	2,00	182	2,05	847	1,86	260	1,90	2.057	2,00	1.603	2,04
EU	6	4,73	6	6,23	57	2,45	10	3,88	78	3,21	36	5,28
Drittländer	185	1,92	176	1,91	790	1,82	250	1,83	1.979	1,95	1.567	1,96
Schellfisch frisch	27	3,06	46	2,24	63	2,78	54	2,50	388	2,53	404	2,36
EU	18	3,31	15	3,18	13	3,76	14	3,92	76	3,73	83	3,52
Drittländer	10	2,60	31	1,77	49	2,51	40	1,99	312	2,24	321	2,06
Scholle frisch	272	2,86	260	3,05	112	3,05	95	3,29	544	3,12	519	3,20
EU	266	2,88	257	3,03	106	3,12	93	3,30	528	3,15	507	3,19
Drittländer	6	1,97	3	4,67	7	2,00	2	2,94	16	2,15	13	3,36
SEEFISCHFILET frisch	760	7,80	975	8,06	908	7,75	1.020	7,78	4.259	7,89	5.031	7,95
EU	415	6,22	562	6,48	531	6,76	635	6,46	2.329	6,73	2.904	6,61
Drittländer	345	9,70	413	10,21	377	9,14	384	9,96	1.930	9,28	2.127	9,78
Kabeljaufilet frisch	182	6,69	170	7,15	198	6,73	276	6,36	1.029	6,84	1.096	6,85
EU	133	6,39	120	6,59	147	6,62	202	5,95	650	6,62	721	6,41
Drittländer	49	7,49	50	8,53	52	7,03	75	7,45	379	7,23	375	7,70
Köhlerfilet frisch	170	4,50	250	4,46	247	4,77	234	4,62	970	4,92	1.144	4,77
EU	148	4,39	226	4,36	225	4,74	214	4,55	859	4,87	1.059	4,70
Drittländer	22	5,30	24	5,43	23	5,04	20	5,40	112	5,26	86	5,59
Rotbarschfilet frisch	39	7,52	84	6,97	30	7,93	53	7,52	269	7,21	352	7,49
EU	6	7,68	4	7,27	9	8,51	4	6,22	62	4,81	22	7,89
Drittländer	33	7,49	79	6,95	21	7,69	50	7,62	207	7,93	330	7,46

Quelle: Statistisches Bundesamt, Wiesbaden

EINFUHR VON SEEFISCH, GEFROREN IN DIE BUNDESREPUBLIK DEUTSCHLAND

TABELLE 8. 2

- PRODUKTGEWICHT-

BLE -523-	Berichtsmonat		Vorjahresmonat		Vormonat		Vorjahresmonat		Fortschreibung			
	MAI 2014		MAI 2013		APRIL 2014		APRIL 2013		01.01. -31.05.14		01.01.- 31.05.13	
	T	EUR/KG	T	EUR/KG	T	EUR/KG	T	EUR/KG	T	EUR/KG	T	EUR/KG
SEEFISCHE ausg. Filets u. Fleisch, gefr.	1.905	2,62	7.312	1,30	1.791	3,07	2.721	2,32	10.335	2,66	16.242	1,90
EU	1.118	2,37	873	3,27	1.046	3,29	1.884	2,21	6.581	2,63	6.272	2,50
Drittländer	787	2,98	6.439	1,03	745	2,77	837	2,59	3.754	2,71	9.970	1,53
Kabeljau gefroren	249	2,36	708	2,21	239	2,62	261	2,30	1.513	2,36	1.656	2,12
EU	3	5,00	9	4,33	5	5,10	5	5,00	19	5,05	34	4,68
Drittländer	246	2,33	699	2,18	234	2,57	256	2,25	1.494	2,32	1.622	2,07
Köhler gefroren	16	1,69	21	2,37	1	8,00	119	1,75	54	1,67	288	1,64
EU	1	8,89	14	2,89	1	8,00	2	6,96	2	8,33	40	3,66
Drittländer	15	1,26	7	1,30			117	1,65	51	1,36	248	1,32
Rotbarsch gefroren	129	2,78	246	2,87	27	2,57	51	2,71	321	2,39	438	2,78
EU	11	2,78	8	3,00	20	2,66	8	2,50	53	2,77	33	2,99
Drittländer	118	2,78	238	2,87	7	2,32	43	2,74	269	2,31	405	2,76
Schw. Heilbutt gefroren	107	5,47	146	5,12	125	5,02	129	5,03	712	5,02	579	5,37
EU	20	5,93	43	5,79	76	5,26	68	5,70	432	5,19	285	5,75
Drittländer	86	5,36	103	4,84	49	4,63	62	4,29	281	4,77	294	5,01
Makrelen gefroren	789	1,66	442	2,16	773	2,12	1.396	1,61	4.615	2,05	4.409	1,84
EU	776	1,65	365	2,29	570	2,26	1.276	1,64	3.972	2,08	3.714	1,91
Drittländer	13	2,66	76	1,54	204	1,75	120	1,33	643	1,89	695	1,43
Holzmakrele gefroren	19	4,58	7	4,26	7	4,25	7	2,03	42	3,99	81	2,09
EU	19	4,58	7	4,33	7	4,25	7	2,03	40	4,11	71	2,04
Drittländer			0	.					2	0,67	10	2,48

Quelle: Statistisches Bundesamt, Wiesbaden

EINFUHR VON SEEFISCHFLEISCH, GEFROREN IN DIE BUNDESREPUBLIK
- PRODUKTGEWICHT-

TABELLE 8. 3

BLE -523-	Berichtsmonat		Vorjahresmonat		Vormonat		Vorjahresmonat		Fortschreibung			
	MAI 2014		MAI 2013		APRIL 2014		APRIL 2013		01.01. -31.05.14		01.01.- 31.05.13	
	T	EUR/KG	T	EUR/KG	T	EUR/KG	T	EUR/KG	T	EUR/KG	T	EUR/KG
SEEFISCHFLEISCH gefroren	1.680	1,46	1.287	1,58	1.751	1,46	1.348	1,58	8.764	1,42	5.607	1,63
EU	457	1,95	573	1,71	342	2,34	197	2,42	1.807	2,25	1.461	2,18
Drittländer	1.223	1,27	714	1,47	1.408	1,24	1.150	1,44	6.957	1,21	4.146	1,43
Kabeljaufleisch gefroren	48	1,98	89	1,62	76	1,93	15	1,56	325	1,96	230	1,78
EU	48	1,98	89	1,62	76	1,93	1	2,00	307	1,82	164	1,89
Drittländer							14	1,53	18	4,33	67	1,50
Köhlerfleisch gefroren	9	1,14	97	1,28	58	1,46	58	1,36	429	1,36	281	1,32
EU	9	1,14	76	1,23	34	1,20	25	1,28	166	1,23	162	1,26
Drittländer			21	1,48	24	1,83	33	1,42	263	1,44	119	1,39
Paz. Pollackfleisch gefroren	1.148	1,21	478	1,33	1.072	1,17	480	1,30	5.490	1,16	2.482	1,36
EU	220	1,26	141	1,37	9	3,93	10	1,84	455	1,50	259	1,38
Drittländer	927	1,20	337	1,31	1.063	1,15	470	1,29	5.035	1,13	2.223	1,36
Seehechtfleisch gefroren	91	2,15	118	1,40	145	1,48	360	1,34	780	1,45	685	1,35
EU	3	3,13							4	3,18		
Drittländer	88	2,11	118	1,40	145	1,48	360	1,34	776	1,44	685	1,35
Rotbarschfleisch, gefroren	0	.	25	1,39	19	1,30	24	1,49	51	1,85	78	1,53
EU	0	.	0	.	0	.	1	4,00	9	4,46	4	3,64
Drittländer			24	1,36	19	1,26	23	1,43	42	1,28	74	1,41

Quelle: Statistisches Bundesamt, Wiesbaden

EINFUHR VON SEEFISCHFILET, GEFROREN IN DIE BUNDESREPUBLIK DEUTSCHLAND
- PRODUKTGEWICHT-

TABELLE 8. 4

BLE -523-	Berichtsmonat		Vorjahresmonat		Vormonat		Vorjahresmonat		Fortschreibung			
	MAI 2014		MAI 2013		APRIL 2014		APRIL 2013		01.01. -31.05.14		01.01.- 31.05.13	
	T	EUR/KG	T	EUR/KG	T	EUR/KG	T	EUR/KG	T	EUR/KG	T	EUR/KG
SEEFISCHFILET gefroren	15.236	2,74	17.464	3,05	16.495	2,83	16.563	2,89	91.979	2,73	90.688	2,85
EU	2.353	3,96	3.320	3,97	2.926	4,20	2.894	3,80	12.952	4,08	12.912	3,91
Drittländer	12.883	2,52	14.145	2,83	13.569	2,53	13.669	2,70	79.026	2,51	77.776	2,68
Kabeljaufilet gefroren	1.669	4,03	2.985	4,36	2.102	4,12	1.897	4,38	10.091	4,02	10.715	4,33
EU	651	4,80	1.349	4,71	1.010	4,61	879	4,55	3.750	4,76	3.787	4,87
Drittländer	1.018	3,53	1.636	4,08	1.092	3,67	1.019	4,23	6.341	3,58	6.928	4,03
Köhlerfilet gefroren	765	3,69	1.240	3,30	728	3,59	1.014	3,43	4.170	3,48	4.903	3,33
EU	189	4,22	279	3,63	201	4,41	358	3,73	999	4,40	1.189	3,77
Drittländer	576	3,52	961	3,20	527	3,27	656	3,26	3.171	3,19	3.714	3,19
Rotbarschfilet gefroren	324	3,87	401	4,49	251	4,55	152	4,53	1.461	3,90	1.357	4,26
EU	62	4,26	32	4,61	45	4,41	23	6,18	230	4,48	163	5,36
Drittländer	262	3,78	368	4,48	206	4,58	129	4,24	1.230	3,80	1.194	4,11
Paz. Pollackfilet gefroren	9.736	2,12	9.764	2,28	9.960	2,07	9.967	2,29	60.922	2,15	57.750	2,29
EU	409	2,58	484	2,59	99	3,18	195	2,71	1.398	2,80	1.053	2,84
Drittländer	9.327	2,10	9.280	2,27	9.860	2,06	9.772	2,28	59.525	2,13	56.697	2,28
Seehechtfilet gefroren	776	2,32	808	2,85	1.016	2,35	1.115	2,57	3.886	2,33	4.126	2,60
EU	43	4,07	38	3,99	39	4,02	27	4,61	202	4,44	117	4,13
Drittländer	734	2,22	770	2,79	977	2,28	1.088	2,52	3.684	2,21	4.009	2,56
Makrelenfilet gefroren	453	2,49	567	1,88	737	2,22	770	1,79	3.395	2,38	3.729	1,92
EU	399	2,29	567	1,88	662	1,99	770	1,79	3.031	2,18	3.647	1,88
Drittländer	53	3,99			75	4,22	1	4,00	364	4,04	82	3,68
Neuseeländ. Grenadierfilet gefroren	79	2,92	213	3,31	65	3,14	92	3,08	553	3,02	882	3,12
EU	2	6,25	23	4,53	13	5,08	7	4,62	97	3,97	109	4,43
Drittländer	77	2,82	190	3,16	52	2,65	85	2,96	455	2,82	773	2,93

Quelle: Statistisches Bundesamt, Wiesbaden

EINFUHR VON HERING, FRISCH, GEKÜHLT ODER GEFROREN IN DIE BUNDESREPUBLIK DEUTSCHLAND

TABELLE 8. 5

- PRODUKTGEWICHT-

BLE -523-	Berichtsmonat		Vorjahresmonat		Vormonat		Vorjahresmonat		Fortschreibung			
	MAI 2014		MAI 2013		APRIL 2014		APRIL 2013		01.01.-31.05.14		01.01.-31.05.13	
	T	EUR/KG	T	EUR/KG	T	EUR/KG	T	EUR/KG	T	EUR/KG	T	EUR/KG
HERINGE INSGESAMT 1)	2.882	2,20	8.176	2,05	10.832	1,56	6.149	2,01	55.375	1,51	52.608	1,79
EU	2.105	2,51	4.127	2,52	7.663	1,71	3.910	2,20	34.511	1,63	38.760	1,80
Drittländer	777	1,34	4.049	1,57	3.169	1,19	2.240	1,68	20.864	1,30	13.848	1,74
Heringe frisch:	211	1,88	577	2,27	1.047	0,68	685	1,16	12.972	0,75	15.748	0,93
EU	210	1,88	488	2,42	1.007	0,67	639	1,12	12.918	0,75	15.288	0,92
Drittländer	0	0,00	89	1,44	40	0,98	46	1,74	54	1,02	460	1,26
Heringe ausg. Fleisch u. Filets, frisch	75	2,14	359	2,32	854	0,48	524	0,76	10.352	0,60	13.454	0,76
EU	75	2,14	359	2,32	854	0,48	524	0,76	10.351	0,60	13.166	0,75
Drittländer	0	0,00							0	0,00	287	1,07
Heringsfleisch frisch	136	1,73	219	2,19	194	1,54	161	2,46	2.620	1,32	2.294	1,93
EU	135	1,74	129	2,70	154	1,68	115	2,75	2.567	1,33	2.122	1,96
Drittländer	0	0,00	89	1,44	40	0,98	46	1,74	53	1,03	173	1,58
Heringe gefroren:	1.400	1,79	4.180	1,67	6.064	1,21	2.676	1,83	26.397	1,32	18.308	1,81
EU	645	2,37	262	3,46	2.982	1,24	487	2,55	5.820	1,44	4.995	1,95
Drittländer	755	1,29	3.918	1,56	3.083	1,18	2.189	1,67	20.578	1,29	13.313	1,75
Heringe ausg. Fleisch u. Filets, gefr.	279	0,98	155	1,52	269	1,15	225	1,30	3.682	0,97	3.453	1,32
EU	208	1,03	93	1,75	133	1,13	160	1,35	1.826	1,00	1.762	1,24
Drittländer	71	0,85	62	1,18	137	1,16	66	1,18	1.856	0,95	1.691	1,40
Heringsfleisch gefroren	453	1,41	3.717	1,55	4.994	1,06	1.974	1,71	16.318	1,14	8.861	1,72
EU	198	1,79	66	2,27	2.620	1,07	190	2,83	2.921	1,15	1.097	2,50
Drittländer	255	1,12	3.652	1,54	2.374	1,06	1.784	1,59	13.397	1,14	7.765	1,60
Heringsfilet gefroren	669	2,38	307	3,24	801	2,14	477	2,57	6.397	2,00	5.994	2,22
EU	239	4,02	104	5,74	229	3,20	137	3,54	1.073	2,97	2.137	2,26
Drittländer	430	1,47	204	1,97	572	1,71	339	2,18	5.325	1,80	3.857	2,20

1) Alle Heringserzeugnisse

Quelle: Statistisches Bundesamt, Wiesbaden

EINFUHR VON SÜSSWASSERFISCHEN IN DIE BUNDESREPUBLIK DEUTSCHLAND

TABELLE 8.6.1

- PRODUKTGEWICHT-

BLE -523-	Berichtsmonat		Vorjahresmonat		Vormonat		Vorjahresmonat		Fortschreibung			
	MAI 2014		MAI 2013		APRIL 2014		APRIL 2013		01.01.-31.05.14		01.01.-31.05.13	
	T	EUR/KG	T	EUR/KG	T	EUR/KG	T	EUR/KG	T	EUR/KG	T	EUR/KG
SÜSSWASSERFISCHE INSG.	14.304	6,47	15.893	6,62	18.384	7,10	14.162	6,39	87.006	6,66	78.912	6,39
EU	6.069	8,46	6.861	8,40	8.141	9,01	6.494	7,90	40.488	8,17	35.842	8,14
Drittländer	8.236	5,00	9.032	5,28	10.243	5,57	7.667	5,11	46.518	5,34	43.070	4,93
LACHSE	8.997	7,46	10.254	7,61	12.505	8,04	8.901	7,56	58.775	7,49	51.983	7,39
EU	3.298	10,97	4.667	9,53	5.121	10,94	4.311	9,22	25.889	9,67	25.150	9,20
Drittländer	5.699	5,43	5.588	6,00	7.384	6,03	4.591	6,01	32.886	5,78	26.833	5,68
Lachse, ausg. Filet, frisch	3.799	5,20	3.441	5,63	4.817	5,60	2.655	5,62	23.163	5,49	15.864	5,24
EU	236	6,58	516	6,02	295	6,20	233	6,24	6.015	5,50	1.290	5,79
Drittländer	3.563	5,11	2.925	5,57	4.522	5,56	2.421	5,56	17.148	5,48	14.575	5,19
Lachsfilet frisch	786	8,99	734	7,82	613	9,45	717	7,60	3.008	9,15	3.166	7,67
EU	394	9,21	314	8,56	332	9,80	389	7,65	1.537	9,50	1.673	7,87
Drittländer	392	8,77	421	7,28	281	9,02	328	7,53	1.471	8,78	1.493	7,45
Lachse, ausg. Filet, gefroren	156	5,67	313	3,92	472	4,56	162	5,63	2.890	4,82	1.723	4,80
EU	47	5,76	126	4,70	80	5,14	64	5,89	320	5,26	531	5,04
Drittländer	110	5,63	187	3,40	393	4,44	98	5,47	2.570	4,77	1.192	4,70
Lachsfilet gefroren	2.150	5,81	2.400	6,60	2.555	6,59	2.144	6,45	14.039	6,21	12.111	6,22
EU	550	7,59	443	7,60	727	7,59	471	7,42	3.500	7,53	3.165	6,60
Drittländer	1.600	5,19	1.957	6,37	1.828	6,19	1.674	6,18	10.540	5,77	8.946	6,09
"andere" Süßwasserfische, Filet, frisch 1)	51	7,85	81	6,73	71	7,51	65	7,17	428	7,48	383	7,05
EU	33	7,45	41	6,27	62	7,27	35	6,88	361	7,21	227	6,92
Drittländer	19	8,56	39	7,22	9	9,20	30	7,52	67	8,95	156	7,25
"andere" Süßwasserfische, Filet, gefroren 2)	514	7,58	689	6,80	711	7,25	513	6,49	3.476	7,29	3.165	6,36
EU	156	7,93	167	7,01	148	7,94	160	6,65	1.013	7,64	1.017	6,41
Drittländer	357	7,43	523	6,73	563	7,07	353	6,42	2.463	7,14	2.148	6,33

1) Waren des KN-Codes 03043900

2) Waren des KN-Codes 03046900

Quelle: Statistisches Bundesamt, Wiesbaden

EINFUHR VON SÜSSWASSERFISCHEN IN DIE BUNDESREPUBLIK DEUTSCHLAND

TABELLE 8.6.2

- PRODUKTGEWICHT -

BLE -523-	Berichtsmonat		Vorjahresmonat		Vormonat		Vorjahresmonat		Fortschreibung			
	MAI 2014		MAI 2013		APRIL 2014		APRIL 2013		01.01. -31.05.14		01.01.- 31.05.13	
	T	EUR/KG	T	EUR/KG	T	EUR/KG	T	EUR/KG	T	EUR/KG	T	EUR/KG
Tilapia, alle Aufmachungen	223	3,58	250	3,94	195	4,02	200	3,46	1.140	3,82	1.330	3,54
EU	38	5,25	72	4,47	52	4,70	33	4,85	304	4,66	202	4,62
Drittländer	185	3,23	179	3,73	142	3,77	168	3,19	837	3,51	1.128	3,34
Nilbarsch, alle Aufmachungen	220	5,53	306	5,19	327	5,52	262	5,11	1.476	5,53	1.590	4,42
EU	87	6,37	89	6,19	107	6,59	104	6,02	580	6,50	542	5,29
Drittländer	133	4,99	217	4,79	220	5,00	158	4,50	896	4,91	1.047	3,97
Welse, alle Aufmachungen	1.199	2,23	1.331	2,19	1.274	2,18	1.564	2,29	6.593	2,21	8.027	2,13
EU	142	3,82	134	3,69	128	4,43	150	4,18	888	3,72	729	3,99
Drittländer	1.057	2,02	1.197	2,03	1.147	1,93	1.413	2,09	5.705	1,97	7.299	1,95

Quelle: Statistisches Bundesamt, Wiesbaden

EINFUHR AUSGEWÄHLTER FISCHINDUSTRIELLER FERTIGERZEUGNISSE IN DIE BUNDESREPUBLIK DEUTSCHLAND TABELLE 8. 7

- PRODUKTGEWICHT-

BLE -523-	Berichtsmonat		Vorjahresmonat		Vormonat		Vorjahresmonat		Fortschreibung		Fortschreibung	
	MAI 2014		MAI 2013		APRIL 2014		APRIL 2013		01.01.-31.05.14		01.01.-31.05.13	
	T	EUR/KG	T	EUR/KG	T	EUR/KG	T	EUR/KG	T	EUR/KG	T	EUR/KG
Heringskonserven und Halbfabrikate	1.065	2,70	3.166	2,40	3.481	2,38	2.666	2,35	14.782	2,39	17.074	2,44
EU	1.043	2,70	3.124	2,39	3.465	2,38	2.662	2,35	14.639	2,40	17.002	2,44
Drittländer	21	3,13	42	3,09	16	1,59	4	6,58	143	1,77	72	2,78
Thunfisch- und Bonitenkonserven	5.474	3,68	6.734	4,42	5.772	3,66	7.030	4,12	28.283	3,77	30.858	4,14
EU	1.254	5,06	1.991	5,56	1.568	4,96	838	5,19	6.412	5,10	6.318	5,25
Drittländer	4.220	3,27	4.744	3,93	4.204	3,17	6.192	3,97	21.871	3,39	24.540	3,85
Sardinenkonserven	484	4,15	281	4,57	479	4,86	417	4,16	2.759	4,21	2.564	4,13
EU	56	5,95	45	5,58	175	5,72	31	4,50	473	5,44	216	5,08
Drittländer	428	3,92	236	4,38	304	4,37	386	4,13	2.286	3,95	2.349	4,04
Tiefgefrorene, panierte Fischfilets 1)	865	3,65	841	3,83	1.078	3,48	905	3,76	5.759	3,52	5.177	3,64
EU	851	3,64	838	3,83	1.054	3,49	902	3,74	5.640	3,51	5.142	3,64
Drittländer	14	4,31	3	3,33	25	2,87	4	7,43	118	4,01	35	3,99
Andere Krebstiere, zuber. (inkl. Hummer)	1.139	9,78	1.316	9,48	1.366	10,02	1.514	8,14	5.945	9,75	7.517	8,46
EU	283	10,78	437	11,57	416	9,50	265	10,15	1.696	10,15	2.292	10,00
Drittländer	856	9,45	880	8,44	949	10,25	1.249	7,71	4.249	9,59	5.224	7,78
Weichtiere, zubereitet	916	3,37	636	4,00	643	3,13	635	3,33	3.679	3,60	3.395	3,52
EU	477	4,02	443	3,98	413	3,51	336	3,89	2.601	3,89	2.151	3,99
Drittländer	440	2,67	193	4,04	230	2,47	299	2,69	1.078	2,89	1.245	2,72
Krabben, zubereitet	167	8,85	314	6,60	139	10,30	306	7,85	859	8,88	1.294	7,66
EU	140	9,58	285	6,92	139	10,23	301	7,76	816	8,97	1.244	7,75
Drittländer	26	4,92	30	3,55	0	35,00	5	13,53	43	7,15	50	5,43
Räucherlachs	1.638	13,65	2.944	10,81	3.532	12,38	2.866	10,11	12.760	12,46	15.238	10,52
EU	1.624	13,62	2.862	10,81	3.188	12,57	2.817	10,09	12.098	12,48	14.966	10,51
Drittländer	14	18,00	82	10,88	343	10,65	50	11,49	662	12,04	273	11,23
Forellen, geräuchert	594	9,82	613	8,87	840	9,66	486	8,93	3.749	9,62	2.684	8,98
EU	489	10,23	506	9,16	706	10,02	412	9,12	3.073	10,00	2.239	9,25
Drittländer	105	7,87	107	7,47	135	7,77	75	7,86	675	7,85	445	7,60

1) ohne Heringsfilets, roh, paniert, gefroren

Quelle: Statistisches Bundesamt, Wiesbaden

AUSFUHR VON FISCHEREIERZEUGNISSEN AUS DER BUNDESREPUBLIK DEUTSCHLAND
- PRODUKTGEWICHT-

TABELLE 9

BLE -523-	Berichtsmonat		Vorjahresmonat		Vormonat		Vorjahresmonat		Fortschreibung			
	MAI 2014		MAI 2013		APRIL 2014		APRIL 2013		01.01. -31.05.14		01.01.- 31.05.13	
	T	EUR/KG	T	EUR/KG	T	EUR/KG	T	EUR/KG	T	EUR/KG	T	EUR/KG
INSGESAMT 1)	53.833	2,72	45.587	3,24	29.531	4,41	43.577	3,01	242.449	2,99	215.357	3,18
EU	49.140	2,64	41.435	3,22	27.645	4,25	41.430	2,88	229.362	2,88	202.735	3,07
Drittländer	4.693	3,54	4.152	3,49	1.886	6,62	2.147	5,56	13.087	4,99	12.621	4,84
SEEFISCHE frisch	8.158	1,03	6.438	1,05	511	5,33	5.432	1,48	21.408	1,36	24.338	1,36
EU	8.140	1,01	6.414	1,01	488	5,11	5.410	1,45	21.311	1,32	24.232	1,33
Drittländer	18	10,94	25	9,67	23	10,00	21	9,25	98	10,25	107	9,68
SEEFISCHE ausg. Filets, lebend, frisch	8.063	0,90	6.279	0,82	402	3,76	5.274	1,28	20.831	1,10	23.276	1,08
EU	8.054	0,89	6.267	0,80	390	3,58	5.265	1,27	20.786	1,08	23.231	1,06
Drittländer	8	10,73	12	10,94	11	10,00	9	11,06	45	10,07	45	10,44
SEEFISCHFILET frisch	96	11,87	159	9,94	110	11,08	158	7,96	578	10,60	1.063	7,51
EU	86	11,96	146	10,06	98	11,21	145	7,96	525	10,62	1.001	7,41
Drittländer	10	11,12	13	8,53	12	10,00	13	8,06	53	10,40	61	9,12
SEEFISCHE gefroren	21.835	1,27	13.260	2,01	5.095	3,37	16.317	1,59	87.554	1,56	72.218	1,88
EU	18.781	1,20	10.475	2,09	4.800	3,32	15.770	1,54	82.398	1,50	66.869	1,83
Drittländer	3.053	1,66	2.785	1,71	294	4,17	547	3,12	5.155	2,54	5.349	2,42
SEEFISCHE ausg. Filets u. Fleisch, gefr.	17.103	0,68	8.055	1,01	747	2,00	10.085	0,52	61.817	0,76	43.701	0,88
EU	14.594	0,55	5.427	0,78	677	1,75	9.816	0,47	57.799	0,66	39.345	0,76
Drittländer	2.509	1,44	2.628	1,48	69	4,41	269	2,20	4.018	2,21	4.356	1,91
SEEFISCHFLEISCH gefroren	297	1,92	201	1,93	263	1,76	318	1,97	1.555	1,67	1.183	1,87
EU	283	1,93	198	1,91	262	1,76	316	1,96	1.537	1,66	1.178	1,87
Drittländer	14	1,74	3	3,93	1	3,75	2	4,12	19	2,14	5	3,80
SEEFISCHFILET gefroren	4.434	3,49	5.005	3,62	4.085	3,72	5.915	3,41	24.181	3,60	27.333	3,47
EU	3.904	3,60	4.851	3,56	3.861	3,70	5.638	3,38	23.063	3,59	26.346	3,42
Drittländer	530	2,71	154	5,61	224	4,10	277	4,00	1.118	3,73	987	4,67

1) Alle Fischereierzeugnisse

Quelle: Statistisches Bundesamt, Wiesbaden

AUSFUHR VON SEEFISCH, FRISCH AUS DER BUNDESREPUBLIK DEUTSCHLAND

TABELLE 9. 1

- PRODUKTGEWICHT-

BLE -523-	Berichtsmonat		Vorjahresmonat		Vormonat		Vorjahresmonat		Fortschreibung			
	MAI 2014		MAI 2013		APRIL 2014		APRIL 2013		01.01. -31.05.14		01.01.- 31.05.13	
	T	EUR/KG	T	EUR/KG	T	EUR/KG	T	EUR/KG	T	EUR/KG	T	EUR/KG
SEEFISCHE ausg. Filets, lebend, frisch	8.063	0,90	6.279	0,82	402	3,76	5.274	1,28	20.831	1,10	23.276	1,08
EU	8.054	0,89	6.267	0,80	390	3,58	5.265	1,27	20.786	1,08	23.231	1,06
Drittländer	8	10,73	12	10,94	11	10,00	9	11,06	45	10,07	45	10,44
Kabeljau frisch	586	1,68	379	2,05	109	1,74	358	1,92	2.197	1,95	2.052	2,14
EU	585	1,68	379	2,05	109	1,74	358	1,92	2.192	1,94	2.050	2,13
Drittländer	0	.			0	.			5	5,20	2	5,65
Köhler frisch	1.138	1,11	601	1,17	1	1,43	1.393	0,96	2.629	1,28	3.990	1,07
EU	1.138	1,11	601	1,17	1	1,43	1.393	0,96	2.629	1,28	3.990	1,07
Drittländer												
Rotbarsch frisch	2	2,61	51	2,58	1	3,33	6	3,64	7	3,29	67	2,70
EU	2	2,61	51	2,58	1	3,33	6	3,64	7	3,29	67	2,70
Drittländer												
Schellfisch frisch	87	1,60	133	1,43	0	.	62	1,60	347	1,99	417	1,64
EU	87	1,60	133	1,43	0	.	62	1,60	347	1,99	417	1,64
Drittländer												
Scholle frisch	826	1,12	278	1,26	2	2,94	321	1,29	1.890	1,09	1.399	1,21
EU	826	1,12	278	1,26	2	2,94	320	1,29	1.890	1,09	1.399	1,21
Drittländer	0	.	0	.			0	.	0	.	0	.
SEEFISCHFILET frisch	96	11,87	159	9,94	110	11,08	158	7,96	578	10,60	1.063	7,51
EU	86	11,96	146	10,06	98	11,21	145	7,96	525	10,62	1.001	7,41
Drittländer	10	11,12	13	8,53	12	10,00	13	8,06	53	10,40	61	9,12
Kabeljaufilet frisch	29	8,37	62	8,16	18	8,64	56	6,89	188	7,94	300	7,87
EU	23	8,11	50	8,14	9	8,24	44	6,74	148	7,70	248	7,76
Drittländer	6	9,34	12	8,24	9	9,01	12	7,42	39	8,86	51	8,38
Köhlerfilet frisch	3	5,77	7	5,28	4	5,71	6	4,75	13	6,18	23	5,33
EU	3	5,77	7	5,22	4	5,71	6	4,74	13	6,18	22	5,30
Drittländer			0	.			0	.			1	6,00
Rotbarschfilet frisch	1	10,00	2	9,58	14	5,14	15	5,52	38	6,12	31	6,24
EU	1	10,00	2	9,58	14	5,14	15	5,52	38	6,15	31	6,24
Drittländer									0	.		

Quelle: Statistisches Bundesamt, Wiesbaden

AUSFUHR VON SEEFISCH, GEFROREN AUS DER BUNDESREPUBLIK DEUTSCHLAND
- PRODUKTGEWICHT-

TABELLE 9. 2

BLE -523-	Berichtsmonat		Vorjahresmonat		Vormonat		Vorjahresmonat		Fortschreibung			
	MAI 2014		MAI 2013		APRIL 2014		APRIL 2013		01.01.-31.05.14		01.01.-31.05.13	
	T	EUR/KG	T	EUR/KG	T	EUR/KG	T	EUR/KG	T	EUR/KG	T	EUR/KG
SEEFISCHE ausg. Filets u. Fleisch, gefr.	17.103	0,68	8.055	1,01	747	2,00	10.085	0,52	61.817	0,76	43.701	0,88
EU	14.594	0,55	5.427	0,78	677	1,75	9.816	0,47	57.799	0,66	39.345	0,76
Drittländer	2.509	1,44	2.628	1,48	69	4,41	269	2,20	4.018	2,21	4.356	1,91
Kabeljau gefroren	820	2,21	444	2,19	29	3,25	295	2,43	1.875	2,40	1.074	2,47
EU	820	2,21	338	2,36	29	3,25	211	2,52	1.874	2,40	883	2,59
Drittländer			106	1,64			85	2,22	1	4,55	191	1,90
Köhler gefroren	3	0,97	1	3,33	0	.			3	1,47	15	1,75
EU	3	0,97			0	.			3	1,47	15	1,71
Drittländer			1	3,33							1	2,50
Rotbarsch gefroren	221	2,77	456	2,70	69	2,67	31	2,71	865	2,09	649	2,84
EU	13	2,82	58	2,81	67	2,67	9	2,61	271	2,38	203	3,29
Drittländer	208	2,76	399	2,69	3	2,69	23	2,74	594	1,96	446	2,63
Schw. Heilbutt gefroren	341	4,62	203	4,70	60	4,87	59	4,02	1.522	4,37	1.013	4,62
EU	116	5,86	1	6,15	13	5,55	17	5,48	268	5,21	157	5,14
Drittländer	225	3,99	202	4,69	47	4,68	42	3,44	1.253	4,19	855	4,52
Makrelen gefroren	1.804	1,39	683	1,26	326	1,57	1.466	1,15	22.455	0,93	13.390	1,10
EU	792	1,45	442	1,19	326	1,57	1.463	1,15	21.439	0,91	13.144	1,09
Drittländer	1.012	1,34	240	1,37	0	.	3	1,76	1.016	1,35	246	1,39
Holzmakrele gefroren	78	1,46	4.392	0,50	4	2,05	54	1,65	19.262	0,30	13.870	0,49
EU			4.184	0,45	1	1,25	1	2,00	19.179	0,29	13.552	0,46
Drittländer	78	1,46	208	1,49	3	2,26	53	1,64	83	1,50	319	1,59

Quelle: Statistisches Bundesamt, Wiesbaden

AUSFUHR VON SEEFISCHFLEISCH, GEFROREN AUS DER BUNDESREPUBLIK DEUTSCHLAND

TABELLE 9. 3

- PRODUKTGEWICHT-

BLE -523-	Berichtsmonat MAI 2014		Vorjahresmonat MAI 2013		Vormonat APRIL 2014		Vorjahresmonat APRIL 2013		Fortschreibung			
	T	EUR/KG	T	EUR/KG	T	EUR/KG	T	EUR/KG	T	EUR/KG	T	EUR/KG
SEEFISCHFLEISCH gefroren	297	1,92	201	1,93	263	1,76	318	1,97	1.555	1,67	1.183	1,87
EU	283	1,93	198	1,91	262	1,76	316	1,96	1.537	1,66	1.178	1,87
Drittländer	14	1,74	3	3,93	1	3,75	2	4,12	19	2,14	5	3,80
Kabeljaufleisch gefroren	1	2,00	1	3,75	44	1,27	0	.	176	1,28	45	1,55
EU	1	2,00	1	3,75	44	1,24	0	.	174	1,24	45	1,55
Drittländer					1	3,33			3	3,70		
Köhlerfleisch gefroren	155	1,52			32	2,41	22	2,15	319	1,62	77	1,70
EU	155	1,52			32	2,41	22	2,15	319	1,62	77	1,70
Drittländer												
Paz. Pollackfleisch gefroren	46	1,28	133	1,46	154	1,40	182	1,46	804	1,38	740	1,50
EU	46	1,28	133	1,46	154	1,40	182	1,46	804	1,38	740	1,50
Drittländer												
Seehechtfleisch gefroren	69	2,93	36	3,02	19	2,99	71	2,98	157	2,90	156	3,03
EU	69	2,93	36	3,02	19	2,99	71	2,98	157	2,90	156	3,03
Drittländer												

Quelle: Statistisches Bundesamt, Wiesbaden

AUSFUHR VON SEEFISCHFILET, GEFROREN AUS DER BUNDESREPUBLIK DEUTSCHLAND
- PRODUKTGEWICHT-

TABELLE 9. 4

BLE -523-	Berichtsmonat		Vorjahresmonat		Vormonat		Vorjahresmonat		Fortschreibung			
	MAI 2014		MAI 2013		APRIL 2014		APRIL 2013		01.01. -31.05.14		01.01.- 31.05.13	
	T	EUR/KG	T	EUR/KG	T	EUR/KG	T	EUR/KG	T	EUR/KG	T	EUR/KG
SEEFISCHFILET gefroren	4.434	3,49	5.005	3,62	4.085	3,72	5.915	3,41	24.181	3,60	27.333	3,47
EU	3.904	3,60	4.851	3,56	3.861	3,70	5.638	3,38	23.063	3,59	26.346	3,42
Drittländer	530	2,71	154	5,61	224	4,10	277	4,00	1.118	3,73	987	4,67
Kabeljaufilet gefroren	1.129	4,49	1.059	4,67	795	4,39	1.158	4,87	5.572	4,43	5.893	4,62
EU	1.076	4,47	982	4,68	789	4,38	1.140	4,80	5.443	4,40	5.641	4,58
Drittländer	53	4,91	77	4,47	6	5,97	19	9,25	129	5,62	252	5,59
Köhlerfilet gefroren	296	3,47	196	3,80	303	3,38	210	3,43	1.793	3,45	1.672	3,59
EU	278	3,47	193	3,79	178	3,39	157	3,48	1.540	3,47	1.419	3,64
Drittländer	18	3,52	3	4,48	125	3,35	53	3,28	253	3,29	253	3,30
Rotbarschfilet gefroren	446	2,07	43	4,70	35	4,35	131	2,61	617	2,71	329	3,97
EU	60	3,75	38	4,64	31	4,36	28	5,25	221	4,23	213	5,00
Drittländer	386	1,81	4	5,23	4	4,29	103	1,89	396	1,87	117	2,10
Paz. Pollackfilet gefroren	1.971	2,52	2.750	2,63	2.115	2,56	3.568	2,62	12.429	2,59	15.295	2,63
EU	1.948	2,51	2.733	2,62	2.089	2,54	3.516	2,61	12.313	2,58	15.148	2,62
Drittländer	22	3,48	17	3,69	26	3,54	53	3,13	116	3,66	146	3,61
Seehechtfilet gefroren	280	3,73	339	3,88	309	3,88	452	3,63	1.420	3,83	1.669	3,62
EU	273	3,74	337	3,87	303	3,88	446	3,63	1.388	3,84	1.649	3,61
Drittländer	7	3,54	2	5,00	6	3,87	6	3,81	32	3,73	20	4,02
Makrelenfilet gefroren	3	5,17	7	6,00	36	4,72	2	5,00	87	4,51	41	4,47
EU	2	5,24	6	6,03	36	4,71	2	5,29	85	4,49	36	4,26
Drittländer	1	5,00	1	5,71	0	.	1	4,00	2	5,22	5	6,09

Quelle: Statistisches Bundesamt, Wiesbaden

AUSFUHR VON HERING, FRISCH, GEKÜHLT ODER GEFROREN AUS DER BUNDESREPUBLIK DEUTSCHLAND
- PRODUKTGEWICHT-

TABELLE 9. 5

BLE -523-	Berichtsmonat		Vorjahresmonat		Vormonat		Vorjahresmonat		Fortschreibung			
	MAI 2014		MAI 2013		APRIL 2014		APRIL 2013		01.01.-31.05.14		01.01.-31.05.13	
	T	EUR/KG	T	EUR/KG	T	EUR/KG	T	EUR/KG	T	EUR/KG	T	EUR/KG
HERINGE INSGESAMT 1)	2.870	1,96	3.639	1,76	3.214	2,19	3.002	2,31	27.755	1,44	18.753	2,23
EU	2.697	1,79	3.488	1,66	3.005	2,05	2.807	2,16	26.423	1,34	17.621	2,15
Drittländer	173	4,53	151	3,97	208	4,17	195	4,46	1.332	3,37	1.131	3,54
Heringe frisch:	473	0,24	1.563	0,57	100	0,31	552	0,30	2.389	0,26	3.534	0,44
EU	473	0,24	1.563	0,57	100	0,31	552	0,30	2.389	0,26	3.534	0,44
Drittländer												
Heringe ausg. Fleisch u. Filets, frisch	471	0,22	1.539	0,55	99	0,27	552	0,30	2.294	0,18	3.471	0,42
EU	471	0,22	1.539	0,55	99	0,27	552	0,30	2.294	0,18	3.471	0,42
Drittländer												
Heringsfleisch frisch	2	3,33	23	1,68	1	3,64	0	.	94	2,04	63	1,75
EU	2	3,33	23	1,68	1	3,64	0	.	94	2,04	63	1,75
Drittländer												
Heringe gefroren:	678	1,50	560	1,72	1.035	1,71	699	2,04	14.769	0,78	5.253	1,86
EU	678	1,50	560	1,72	1.035	1,71	699	2,04	14.420	0,78	4.968	1,91
Drittländer	0	6,67	0	.	0	.	1	4,00	349	0,77	285	1,06
Heringe ausg. Fleisch u. Filets, gefr.	96	0,68	117	0,64	129	0,77	63	0,84	11.444	0,49	1.273	0,89
EU	96	0,68	117	0,64	129	0,77	63	0,84	11.098	0,48	990	0,85
Drittländer							0	.	347	0,74	283	1,03
Heringsfleisch gefroren	137	1,62	188	1,81	200	1,55	186	1,88	926	1,50	884	1,89
EU	137	1,62	188	1,82	199	1,55	186	1,88	925	1,50	883	1,89
Drittländer			0	.	0	.	0	.	0	2,50	1	2,00
Heringsfilet gefroren	445	1,64	255	2,15	707	1,92	450	2,28	2.399	1,89	3.096	2,25
EU	444	1,64	255	2,14	707	1,92	450	2,27	2.397	1,89	3.095	2,25
Drittländer	0	6,67	0	.	0	.	0	.	2	5,24	1	7,69

1) Alle Heringserzeugnisse

Quelle: Statistisches Bundesamt, Wiesbaden

AUSFUHR VON SÜSSWASSERFISCHEN AUS DER BUNDESREPUBLIK DEUTSCHLAND

TABELLE 9.6

- PRODUKTGEWICHT -

BLE -523-	Berichtsmonat		Vorjahresmonat		Vormonat		Vorjahresmonat		Fortschreibung			
	MAI 2014		MAI 2013		APRIL 2014		APRIL 2013		01.01.-31.05.14		01.01.-31.05.13	
	T	EUR/KG	T	EUR/KG	T	EUR/KG	T	EUR/KG	T	EUR/KG	T	EUR/KG
SÜSSWASSERFISCHE INSG.	4.937	7,76	5.134	7,49	4.880	7,90	4.444	7,40	24.657	7,76	22.652	7,16
EU	4.422	7,45	4.830	7,25	4.444	7,54	4.129	7,13	22.862	7,48	21.087	6,86
Drittländer	514	10,44	304	11,32	436	11,50	315	10,90	1.795	11,39	1.565	11,21
LACHSE	3.898	8,08	3.589	8,20	3.327	8,75	2.994	8,21	18.958	8,32	16.022	7,87
EU	3.489	7,77	3.393	7,97	2.990	8,37	2.813	7,97	17.605	8,04	14.970	7,59
Drittländer	409	10,75	196	12,18	337	12,09	181	11,94	1.353	11,87	1.053	11,84
Lachse, ausg. Filet, frisch	1.882	5,32	1.327	5,70	1.356	5,71	1.016	5,76	7.409	5,62	6.277	5,37
EU	1.856	5,30	1.325	5,70	1.349	5,70	1.013	5,75	7.369	5,61	6.262	5,37
Drittländer	26	6,98	2	7,92	7	7,50	3	7,33	40	7,34	16	7,35
Lachsfilet frisch	392	9,03	435	8,58	232	9,27	374	8,59	2.040	8,15	1.339	8,47
EU	245	8,51	418	8,30	166	8,99	366	8,46	1.805	7,89	1.294	8,29
Drittländer	146	9,90	17	15,64	66	9,97	9	13,75	235	10,14	45	13,66
Lachse, ausg. Filet, gefroren	11	5,44	18	5,79	50	3,82	34	6,76	404	5,20	299	5,97
EU	5	6,00	10	5,46	30	2,26	33	6,83	356	5,03	209	5,37
Drittländer	6	5,00	8	6,17	20	6,16	1	5,00	48	6,46	90	7,37
Lachsfilet gefroren	629	9,11	536	8,32	514	9,04	545	8,56	3.122	8,81	2.739	8,23
EU	549	9,18	516	8,30	474	8,95	513	8,44	2.929	8,79	2.621	8,16
Drittländer	81	8,60	19	8,76	40	10,15	32	10,57	193	9,14	119	9,82
"andere" Süßwasserfische, Filet, frisch 1)	122	7,81	137	5,99	362	6,01	223	6,64	699	6,89	665	6,85
EU	113	7,14	123	5,27	351	5,66	207	6,09	660	6,24	600	5,88
Drittländer	9	16,40	14	12,48	11	17,81	16	13,75	39	17,77	65	15,78
"andere" Süßwasserfische, Filet, gefroren 2)	211	8,19	219	7,31	437	7,82	406	6,52	1.239	8,01	1.171	6,74
EU	209	8,16	203	7,14	427	7,76	394	6,44	1.200	7,93	1.118	6,62
Drittländer	2	10,87	16	9,44	10	10,59	12	9,15	39	10,43	53	9,35

1) Waren des KN-Codes 03043900

2) Waren des KN-Codes 03046900

Quelle: Statistisches Bundesamt, Wiesbaden

AUSFUHR AUSGEWÄHLTER FISCHINDUSTRIELLER FERTIGERZEUGNISSE AUS DER BUNDESREPUBLIK DEUTSCHLAND
- PRODUKTGEWICHT-

TABELLE 9.7

BLE -523-	Berichtsmonat		Vorjahresmonat		Vormonat		Vorjahresmonat		Fortschreibung			
	MAI 2014		MAI 2013		APRIL 2014		APRIL 2013		01.01. -31.05.14		01.01.- 31.05.13	
	T	EUR/KG	T	EUR/KG	T	EUR/KG	T	EUR/KG	T	EUR/KG	T	EUR/KG
Heringskonserven und Halbfabrikate	1.707	2,61	1.479	3,01	2.061	2,51	1.732	3,04	10.502	2,62	9.824	3,06
EU	1.535	2,39	1.328	2,90	1.853	2,32	1.538	2,86	9.522	2,45	8.978	2,94
Drittländer	172	4,53	151	3,96	208	4,17	195	4,46	981	4,29	846	4,38
Thunfisch- und Bonitenkonserven	1.279	4,25	1.171	4,53	1.047	3,97	501	4,93	4.757	4,31	4.104	4,44
EU	1.227	4,12	1.126	4,40	1.016	3,83	474	4,71	4.585	4,18	3.938	4,29
Drittländer	52	7,50	45	7,71	31	8,58	27	8,89	172	7,87	167	7,91
Sardinenkonserven	121	3,33	238	2,76	190	2,66	57	4,18	1.041	2,82	744	3,14
EU	114	3,18	225	2,61	178	2,51	46	4,03	983	2,69	691	2,98
Drittländer	7	5,71	13	5,32	12	4,92	11	4,82	58	5,12	53	5,27
Tiefgefrorene, panierte Fischfilets 1)	5.030	3,37	5.581	3,34	5.299	3,36	5.586	3,32	27.820	3,34	28.188	3,29
EU	4.706	3,33	5.372	3,28	4.964	3,31	5.229	3,26	26.376	3,30	26.807	3,25
Drittländer	324	3,89	209	5,07	335	4,09	357	4,10	1.444	4,14	1.382	4,20
Andere Krebstiere, zuber. (inkl. Hummer)	346	12,13	427	10,56	339	12,48	401	10,10	1.767	11,59	1.941	9,97
EU	299	12,10	387	10,61	296	12,41	366	10,00	1.513	11,42	1.697	9,83
Drittländer	47	12,29	39	10,03	43	12,96	36	11,15	254	12,63	244	10,94
Weichtiere, zubereitet	145	3,52	482	2,79	204	3,56	345	3,22	1.208	3,41	1.833	2,91
EU	122	3,33	464	2,67	174	3,52	328	3,14	1.056	3,27	1.768	2,80
Drittländer	23	4,53	18	5,93	30	3,79	17	4,71	152	4,40	65	5,81
Krabben, zubereitet	54	5,33	52	4,75	34	6,39	30	7,02	215	6,23	212	6,05
EU	53	5,23	50	4,49	33	6,22	27	6,93	209	6,11	198	5,86
Drittländer	1	12,86	3	10,00	1	12,00	3	8,00	5	10,94	15	8,62
Räucherlachs	603	14,49	873	11,64	816	14,08	794	11,03	4.145	13,23	3.635	11,51
EU	502	14,39	752	11,40	677	13,67	674	10,77	3.575	12,90	3.000	11,16
Drittländer	101	14,96	121	13,13	140	16,09	120	12,50	570	15,28	636	13,15
Forellen, geräuchert	61	10,16	78	12,31	64	10,55	60	9,97	319	10,29	199	11,07
EU	52	10,80	76	12,26	58	10,38	48	9,65	291	10,26	184	10,98
Drittländer	9	6,70	1	15,38	6	12,36	12	11,25	28	10,57	15	12,16

1) ohne Heringsfilets, roh, paniert, gefroren

Quelle: Statistisches Bundesamt, Wiesbaden

Fänge deutscher Fischereifahrzeuge

Angaben in Tonnen Fanggewicht

Hinweis: Längenangaben der Fischereifahrzeuge in Meter über alles

Aal

Fanggebiet	Zone	Große Hoch-seefischerei	Kleine Hochsee- und Küstenfischerei			Gesamt
			ab 20,0 m	10,0 bis 19,99m	bis 9,99 m	
III	EG			1		1
IV EG	EG				13	13
Gesamt:		0	0	1	13	14

Blauer Wittling

Fanggebiet	Zone	Große Hoch-seefischerei	Kleine Hochsee- und Küstenfischerei			Gesamt
			ab 20,0 m	10,0 bis 19,99m	bis 9,99 m	
Spitzbergen	NSP					0
II a	A					0
II a, III, IV (EG) (Nordsee)	EG					0
Vb, VI, VII	EG	20.717				20.717
VIII a, b, d	EG					0
VIII e (w estliche Biskaya)	EG					0
XII	EG					0
Faröer	FAR	3.744				3.744
Norw egen nördl. 62 ° N, Jan Mayen	NN					0
I, VI, VII, XII, XIV	A					0
Grönland XIV, V, XII	GD					0
Gesamt:		24.461	0	0	0	24.461

Plattfische unsortiert außer Scholle und Seezunge

Fanggebiet	Zone	Große Hoch-seefischerei	Kleine Hochsee- und Küstenfischerei			Gesamt
			ab 20,0 m	10,0 bis 19,99m	bis 9,99 m	
II a, III, IV (EG) (Nordsee)	EG		20	3	1	24
III	EG					0
IV (alle Zonen)	EG					0
Gesamt		0	20	3	0	24

Flunder/ Strubbutt

Fanggebiet	Zone	Große Hoch-seefischerei	Kleine Hochsee- und Küstenfischerei			Gesamt
			ab 20,0 m	10,0 bis 19,99m	bis 9,99 m	
III	EG		477	240	110	827
IV (alle Zonen)	EG		20	1		21
Gesamt:		0	497	241	110	848

Garnelen

Fanggebiet	Zone	Große Hoch-seefischerei	Kleine Hochsee- und Küstenfischerei			Gesamt
			ab 20,0 m	10,0 bis 19,99m	bis 9,99 m	
III	EG					0
IV (alle Zonen)	EG		487	2.312	14	2.813
XII	A					
NAFO außerh. nationaler Gew ässer 3L	NF					0
Gesamt:		0	487	2.312	14	2.813

Goldlachs (Glasauge)

Fanggebiet	Zone	Große Hoch-seefischerei	Kleine Hochsee- und Küstenfischerei			Gesamt
			ab 20,0 m	10,0 bis 19,99m	bis 9,99 m	
II a (EG), IV (alle Zonen)	EG	323				323
V	EG	94				94
VI, VII	EG	959				959
Island	IS					0
Faröer	FAR	19				19
Gesamt:		1.395	0	0	0	1.395

Grenadier

Fanggebiet	Zone	Große Hoch-seefischerei	Kleine Hochsee- und Küstenfischerei			Gesamt
			ab 20,0 m	10,0 bis 19,99m	bis 9,99 m	
Grönland XIV, V, XII	GD	10				10
Grönland NAFO-1	NFGD					0
VII	EG					0
Gesamt:		10	0	0	0	10

Hai

Fanggebiet	Zone	Große Hoch-seefischerei	Kleine Hochsee- und Küstenfischerei			Gesamt
			ab 20,0 m	10,0 bis 19,99m	bis 9,99 m	
II a (EG), IV (alle Zonen)	EG					0
V EG	EG					0
VI EG	EG					0
VII EG	EG					0
VIII EG	EG					0
Island	IS					0
XII	A					0
Grönland XIV, V, XII	GD					0
Gesamt:		0	0	0	0	0

Hering

Fanggebiet	Zone	Große Hoch-seefischerei	Kleine Hochsee- und Küstenfischerei			Gesamt
			ab 20,0 m	10,0 bis 19,99m	bis 9,99 m	
Spitzbergen	NSP					0
I, II (einsch. Norw egen)	EG					0
Norw egen nördl. 62 ° N, Jan Mayen	NJM					0
III b, c, d (Ostsee)	EG		4.686	4.142	1.691	10.519
IIIa (Skagerak und Kattegat)	EG					0
IVa, IV b (alle Zonen)	EG					0
IVc, VII d	EG					0
V b (EG), VI a Nord, VI b	EG	7				7
VII d-k	EG					0
II a	A					0
Gesamt:		7	4.686	4.142	1.691	10.526

Holzmakrele

Fanggebiet	Zone	Große Hoch-seefischerei	Kleine Hochsee- und Küstenfischerei			Gesamt
			ab 20,0 m	10,0 bis 19,99m	bis 9,99 m	
II a, IV (EG) (Nordsee)	EG		1			1
V b, VI, VII, VIII a, b, d, e	EG	12.680				12.680
III b, c, d (Ostsee)	EG			256		256
Mauretaniien	MAU					0
Marokko	MAR					
südpazifischer Ozean	A					
Gesamt		12.680	1	256	0	12.937

Kabeljau

Fanggebiet	Zone	Große Hoch-seefischerei	Kleine Hochsee- und Küstenfischerei			Gesamt
			ab 20,0 m	10,0 bis 19,99m	bis 9,99 m	
III a Nord (Skagerrak) (alle Zonen)	EG		17			17
III a Süd (Kattegat)	EG					0
III b, c, d (EG) (Ostsee)	EG		1.554	1.174	246	2.974
IIa (EG), IV (alle Zonen) (Nordsee)	EG		808	25		833
(dav. Norw.)			(455)			(455)
Vb, VI	EG					0
(dav. V b, VI a)						()
I, II	A					0
NAFO außerh. nationaler Gewässer 2J/2K	NF					0
NAFO außerh. nationaler Gewässer 3NO	NF					0
NAFO außerh. nationaler Gewässer 3M	NF					0
Faröer (Quote gemeinsam mit Schellfisch)	FAR					0
Norwegen nördl. 62° N, Jan Mayen	NN	567				567
Spitzbergen	NSP	1.242	1.501			2743
Grönland XIV, V, XII	GD	6	17			23
Grönland NAFO-1	NFGD					0
Island V	IS					0
Gesamt:		1.815	3.897	1.199	246	7.157

Kaisergranat

Fanggebiet	Zone	Große Hoch-seefischerei	Kleine Hochsee- und Küstenfischerei			Gesamt
			ab 20,0 m	10,0 bis 19,99m	bis 9,99 m	
IIa, III b, c, d (EG)	EG					0
II a, IV (EG) (Nordsee)	EG	66	81			147
VI EG	EG					0
Gesamt:		66	81	0	0	147

Katfisch

Fanggebiet	Zone	Große Hoch-seefischerei	Kleine Hochsee- und Küstenfischerei			Gesamt
			ab 20,0 m	10,0 bis 19,99m	bis 9,99 m	
IIa (EG), III, IV (alle Zonen)	EG		13			13
Spitzbergen	NSP	119	54			173
Norwegen nördl. 62° N, Jan Mayen	NN					0
Grönland XIV, V, XII	GD		3			3
Island	IS					0
Grönland NAFO-1	NFGD					0
Gesamt:		119	70	0	0	189

Knurrhahn

Fanggebiet	Zone	Große Hoch-seefischerei	Kleine Hochsee- und Küstenfischerei			Gesamt
			ab 20,0 m	10,0 bis 19,99m	bis 9,99 m	
IV (alle Zonen)	EG		25	2		27
III a	EG					0
Gesamt:		0	25	2	0	27

Lachs

Fanggebiet	Zone	Große Hoch-seefischerei	Kleine Hochsee- und Küstenfischerei			Gesamt
			ab 20,0 m	10,0 bis 19,99m	bis 9,99 m	
III b, c, d (EG) (Ostsee) (Anzahl)						0
III b, c, d (EG) (Ostsee) (Gewicht in t.)	EG				1	1
Gesamt:		0	0	0	1	1

Leng

Fanggebiet	Zone	Große Hoch-seefischerei	Kleine Hochsee- und Küstenfischerei			Gesamt
			ab 20,0 m	10,0 bis 19,99m	bis 9,99 m	
II a EG	EG		2			2
IV (alle Zonen)	EG		35			35
III, V, VI (EG)	EG					0
VII (EG)	EG					0
Faröer	FAR					0
Norwegen nördl. 62° N, Jan Mayen	NN	1				1
Grönland XIV, V, XII	GD					0
Gesamt:		1	37	0	0	38

Limande

Fanggebiet	Zone	Große Hoch-seefischerei	Kleine Hochsee- und Küstenfischerei			Gesamt
			ab 20,0 m	10,0 bis 19,99m	bis 9,99 m	
III	EG					0
IV (alle Zonen)	EG		26			26
Gesamt:		0	26	0	0	26

Lumb

Fanggebiet	Zone	Große Hoch-seefischerei	Kleine Hochsee- und Küstenfischerei			Gesamt
			ab 20,0 m	10,0 bis 19,99m	bis 9,99 m	
V EG, VI, VII	EG					0
IIa (EG), IV (alle Zonen)	EG		3			3
Farøer	FAR					0
Gesamt:		0	3	0	0	3

Makrele

Fanggebiet	Zone	Große Hoch-seefischerei	Kleine Hochsee- und Küstenfischerei			Gesamt
			ab 20,0 m	10,0 bis 19,99m	bis 9,99 m	
II (ohne EG) V b, VI, VII, VIII a, b, d, e,	EG	23.409				23.409
VIII c	EG					0
IIa (EG), III, IV (alle Zonen)	EG					0
Mauretanien	MAU					0
Marokko	MAR					0
südpazifischer Ozean	A					0
Gesamt:		23.409	0	0	0	23.409

Miesmuscheln

Fanggebiet	Zone	Große Hoch-seefischerei	Kleine Hochsee- und Küstenfischerei			Gesamt
			ab 20,0 m	10,0 bis 19,99m	bis 9,99 m	
III	EG					0
IV (alle Zonen)	EG		250			250
VIII c	EG					0
Gesamt:		0	250	0	0	250

Pilchard

Fanggebiet	Zone	Große Hoch-seefischerei	Kleine Hochsee- und Küstenfischerei			Gesamt
			ab 20,0 m	10,0 bis 19,99m	bis 9,99 m	
Mauretanien	MAU					0
Marokko	MAR					0
VI, VII, VIII	EG					0
Gesamt:		0	0	0	0	0

Pollack

Fanggebiet	Zone	Große Hoch-seefischerei	Kleine Hochsee- und Küstenfischerei			Gesamt
			ab 20,0 m	10,0 bis 19,99m	bis 9,99 m	
II a (EG), IV (alle Zonen)	EG		50	3		53
III	EG					0
VI	EG					0
Norwegen nördl. 62 ° N, Jan Mayen	NN					0
Gesamt		0	50	3	0	53

Rochen

Fanggebiet	Zone	Große Hoch-seefischerei	Kleine Hochsee- und Küstenfischerei			Gesamt
			ab 20,0 m	10,0 bis 19,99m	bis 9,99 m	
II a (EG), IV (alle Zonen)	EG	2	21	1		24
V b, VI, VII	EG					0
Grönland XIV, V, XII (pelagisch)	GD					0
Island	IS					0
Gesamt		2	21	1	0	24

Rotbarsch

Fanggebiet	Zone	Große Hochsee- seefischerei	Kleine Hochsee- und Küstenfischerei			Gesamt
			ab 20,0 m	10,0 bis 19,99m	bis 9,99 m	
II a (EG)	EG		1			1
II a	A					0
IV (alle Zonen)	EG		1			1
VI EG	EG					0
VII	EG					0
XII, XIV	A					0
Faröer	FAR					0
Grönland NAFO-1	NFGD					0
Grönland XIV, V, XII (Grund.)	GD	446	728			1.174
Grönland XIV, V, XII (pelagisch)	GD					0
NAFO außerh. nationaler Gewässer	A					0
Norwegen nördl. 62 ° N, Jan Mayen	NN	1				1
Spitzbergen	NSP	10	14			24
Gesamt:		457	744	0	0	1.201

Rotzunge

Fanggebiet	Zone	Große Hochsee- seefischerei	Kleine Hochsee- und Küstenfischerei			Gesamt
			ab 20,0 m	10,0 bis 19,99m	bis 9,99 m	
IV	EG		3			3
IV	N					0
III	EG					0
Gesamt:		0	3	0	0	3

Sardinella

Fanggebiet	Zone	Große Hochsee- seefischerei	Kleine Hochsee- und Küstenfischerei			Gesamt
			ab 20,0 m	10,0 bis 19,99m	bis 9,99 m	
IIIa; III b, c, d	EG			38		38
Mauretanien	MAU					0
Marokko	MAR					0
Gesamt:		0	0	38	0	38

Scharbe/ Rauhe Scharbe

Fanggebiet	Zone	Große Hochsee- seefischerei	Kleine Hochsee- und Küstenfischerei			Gesamt
			ab 20,0 m	10,0 bis 19,99m	bis 9,99 m	
IIIa; III b, c, d (Ostsee)	EG		128	280	23	431
IV (alle Zonen)	EG		144	5		149
VII	EG					0
Island	IS					0
Spitzbergen	NSP	23	22			45
Gesamt:		23	294	285	23	625

Schellfisch

Fanggebiet	Zone	Große Hochsee- seefischerei	Kleine Hochsee- und Küstenfischerei			Gesamt
			ab 20,0 m	10,0 bis 19,99m	bis 9,99 m	
IIIa (alle Zonen); III b, c, d (Ostsee)	EG		25	1		26
IIa (EG), IV (alle Zonen) (Nordsee)	EG		268	2		270
(dav. Norw.)			(101)			(101)
Vb, VI	EG					0
(dav. Vb, VIa)						
Faröer	FAR					0
Norwegen nördl. 62 ° N, Jan Mayen	NN	33				33
Grönland XIV, V, XII	GD					0
Spitzbergen	NSP	33	32			65
Gesamt:		66	325	3	0	394

Scholle

Fanggebiet	Zone	Große Hochsee- seefischerei	Kleine Hochsee- und Küstenfischerei			Gesamt
			ab 20,0 m	10,0 bis 19,99m	bis 9,99 m	
III a Nord (Skagerrak)	EG		4			4
III a Süd (Kattegat)	EG					0
III b, c, d (Ostsee)	EG		53	129	30	212
IIa (EG), IV (alle Zonen) (Nordsee)	EG		2.008	28		2.036
(dav. Norw.)						()
Gesamt:		0	2.065	157	30	2.252

Schwarzer/ Weißer Heilbutt

Fanggebiet	Zone	Große Hochsee- seefischerei	Kleine Hochsee- und Küstenfischerei			Gesamt
			ab 20,0 m	10,0 bis 19,99m	bis 9,99 m	
Grönland XIV, V, XII	GD	1.323	376			1.699
Grönland NAFO-1	NFGD	444				444
Norwegen nördl. 62 ° N, Jan Mayen	NN		1			1
Spitzbergen	NSP	9	8			17
IV (alle Zonen)	EG					0
Gesamt		1.776	385	0	0	2.161

Seelachs

Fanggebiet	Zone	Große Hochsee- seefischerei	Kleine Hochsee- und Küstenfischerei			Gesamt
			ab 20,0 m	10,0 bis 19,99m	bis 9,99 m	
IIa (EG), III, IV (alle Zonen)	EG		4.029	8	6	4.043
(dav. Norw.)			(2.402)			(2.402)
Vb, VI	EG					0
Faröer	FAR					0
Norwegen nördl. 62 ° N, Jan Mayen	NN	95				95
Spitzbergen	NSP	1				1
Grönland XIV, V, XII	GD					0
Island	IS					0
Grönland XIV, V, XII	GD					0
Südpazifischer Ozean	A					0
Gesamt:		96	4.029	8	6	4.139

Seehecht

Fanggebiet	Zone	Große Hochsee- seefischerei	Kleine Hochsee- und Küstenfischerei			Gesamt
			ab 20,0 m	10,0 bis 19,99m	bis 9,99 m	
IIa (EG), IV (alle Zonen) (Nordsee)	EG		247			247
III a, III b, c, d (EG)	EG					0
VI	EG					0
Norwegen nördl. 62 ° N, Jan Mayen	NN					0
Gesamt:		0	247	0	0	247

Seeteufel

Fanggebiet	Zone	Große Hochsee- seefischerei	Kleine Hochsee- und Küstenfischerei			Gesamt
			ab 20,0 m	10,0 bis 19,99m	bis 9,99 m	
III a EG	EG					0
II a (EG), IV (alle Zonen)	EG		151			151
Vb, VI	EG		92			92
VII, VIII	EG		254			254
Gesamt:		0	497	0	0	497

Seezunge

Fanggebiet	Zone	Große Hochsee- seefischerei	Kleine Hochsee- und Küstenfischerei			Gesamt
			ab 20,0 m	10,0 bis 19,99m	bis 9,99 m	
IIIa; III b, c, d (EG)	EG					0
II (EG), IV (alle Zonen) (Nordsee)	EG		219	49		268
Gesamt:		0	219	49	0	268

Sonstige Fische

Fanggebiet	Zone	Große Hochsee- seefischerei	Kleine Hochsee- und Küstenfischerei			Gesamt
			ab 20,0 m	10,0 bis 19,99m	bis 9,99 m	
Andere Arten Norwegen IV	EG					0
II a (EG)	EG					0
III a Süd	EG					0
III a Nord	EG					0
III b, c, d (EG)	EG		2	158	968	1.128
IV (alle Zonen)	EG		5.062			5.062
V (EG)	EG					0
VI (EG)	EG		10			10
VI (EG)	A		39			39
VII (EG)	EG		2			2
VIII (EG)	EG					0
IX (EG)	EG					0
XII (EG)	EG					0
XII, XIV	A		23			23
Grönland XIV, V, XII	GD	3	4			7
Island V	IS					0
Mauretanien	MAU					0
Marokko	MAR					0
NAFO außerh. nationaler Gewässer	NF					0
Norwegen nördl. 62 ° N, Jan Mayen	NN					0
Spitzbergen	NSP	3				3
südpazifischer Ozean	A					0
Gesamt		6	5.142	158	968	6.274

Sprotte

Fanggebiet	Zone	Große Hochsee- seefischerei	Kleine Hochsee- und Küstenfischerei			Gesamt
			ab 20,0 m	10,0 bis 19,99m	bis 9,99 m	
III AN	EG					0
III b, c, d (Ostsee)	EG		9.113	795		9.908
VII d, e	EG					0
IIa (EG), IV (EG) (Nordsee)	EG					0
Gesamt:		0	9.113	795	0	9.908

Steinbutt

Fanggebiet	Zone	Große Hochsee- seefischerei	Kleine Hochsee- und Küstenfischerei			Gesamt
			ab 20,0 m	10,0 bis 19,99m	bis 9,99 m	
III	EG		10	23	21	54
IV (alle Zonen)	EG		77	3		80
VI, VII	EG					0
Gesamt:		0	87	26	21	134

Stint

Fanggebiet	Zone	Große Hochsee- seefischerei	Kleine Hochsee- und Küstenfischerei			Gesamt
			ab 20,0 m	10,0 bis 19,99m	bis 9,99 m	
II a (EG), IIIa, IV (alle Zonen)	EG					0
III b, c, d (Ostsee)	EG					0
Gesamt		0	0	0	0	0

Taschenkrebs

Fanggebiet	Zone	Große Hoch-seefischerei	Kleine Hochsee- und Küstenfischerei			Gesamt
			ab 20,0 m	10,0 bis 19,99m	bis 9,99 m	
IIIa; III b, c, d (Ostsee)	EG					0
II a (EG), IV (alle Zonen)(Nordsee)	EG		31	8		39
V, VI, VII	EG					0
Gesamt		0	31	8	0	39

Tintenfisch

Fanggebiet	Zone	Große Hoch-seefischerei	Kleine Hochsee- und Küstenfischerei			Gesamt
			ab 20,0 m	10,0 bis 19,99m	bis 9,99 m	
II a (EG), III, IV (alle Zonen)(Nordsee), VII	EG					0
Gesamt		0	0	0	0	0

Thunartige Fische

Fanggebiet	Zone	Große Hoch-seefischerei	Kleine Hochsee- und Küstenfischerei			Gesamt
			ab 20,0 m	10,0 bis 19,99m	bis 9,99 m	
Mauretanien	MAU					0
Gesamt		0	0	0	0	0

Wittling

Fanggebiet	Zone	Große Hoch-seefischerei	Kleine Hochsee- und Küstenfischerei			Gesamt
			ab 20,0 m	10,0 bis 19,99m	bis 9,99 m	
III a	EG					0
III b ,c ,d (Ostsee)	EG		53	467	1	521
II a (EG), IV (alle Zonen)	EG		14			14
(dav. Norw .)			(7)			(7)
Faröer	FAR					0
Vb, VI	EG					0
XII, XIV	A					0
Gesamt:		0	67	467	1	535

Zusammenfassung:

Fanggebiet	Zone	Große Hoch-seefischerei	Kleine Hochsee- und Küstenfischerei			Gesamt
			ab 20,0 m	10,0 bis 19,99m	bis 9,99 m	
EG-Meer einschl. Norw . IV	EG	58.257	30.577	10.154	3.125	102.113
Außerhalb nationaler Zonen	A	1	62	0	0	23
Gew ässer der Faröer	FAR	3.763	0	0	0	3.763
NAFO außerh. nationaler Gew ässer	NF-A	0	0	0	0	0
Gew ässer Grönland NAFO-1	NFGD	444	0	0	0	444
Grönländische Gew ässer	GD	1.788	1.128	0	0	2.916
Isländische Gew ässer	IS	0	0	0	0	0
Gew ässer Norw egens nördl. 62°	NN	697	1	0	0	698
Gew ässer Norw egen Spitzbergen	NSP	1.440	1.631	0	0	3.071
Gew ässer Mauretaniens	MAU	0	0	0	0	0
Gew ässer Marokkos	MAR	0	0	0	0	0
Gesamt:		66.390	33.399	10.154	3.125	113.068

Übersicht über Fangmengen und deren bisherige Ausnutzung 2014

Stand: 22.08.2014

I. Quoten im EU-Meer, IV (Norwegen) und außerhalb von Drittlandstaaten

1 Kabeljau (COD)							
Gebiet	Quoten			Ausnutzung 2014 vorläufig			
	Gesamt	Hochsee	Kutter	Hochsee	Kutter	Gesamt	% - Rest
1 Skagerrak ~ COD/03AN.	80		80		38,4	38,4	48,0 42
2 Beifänge von Kabeljau in Kattegat ~ COD/03AS.	1		1				1
3 IV; IIa (EU); der Teil von IIa, der nicht zum Skagerrak und Kattegat gehört ~ COD/2A3AX4	2.474	0	2.474		1.385,4	1.385,4	56,0 1.089
4 - davon in IV (NOR) max. EU 20.254 t ~ COD/*04N-					811,7	811,7	
5 VIb; Vb (EU/international W 12°00W); XII und XIV (EU/international) ~ COD/5W6-14	1		1				1
6 Beifänge von Kabeljau in VIa; Vb (EU/international O 12°00W) ~ COD/5BE6A	0		0				0

2 Dorsch (COD)							
Gebiet	Quoten			Ausnutzung 2014 vorläufig			
	Gesamt	Hochsee	Kutter	Hochsee	Kutter	Gesamt	% - Rest
1 Unterdivisionen 22-24 ~ COD/3BC+24	4.036		4.036		2.476,9	2.476,9	61,4 1.559
2 Unterdivisionen 25-32 (EU) ~ COD/3DX32.	5.896		5.896		772,5	772,5	13,1 5.124

3 Schellfisch (HAD)							
Gebiet	Quoten			Ausnutzung 2014 vorläufig			
	Gesamt	Hochsee	Kutter	Hochsee	Kutter	Gesamt	% - Rest
1 IIa; Unterdivisionen 22-32 (EU) ~ HAD/3A/BCD	121		121		40,8	40,8	33,7 80
2 IV; IIa (EU) ~ HAD/2AC4.	833	0	833		408,2	408,2	49,0 425
3 - davon in IV (NOR) max. EU 23.862 t ~ HAD/*04N-					168,3	168,3	
4 VIb, XII und XIV (EU/international) ~ HAD/6B1214 = allgemeine Quote	3						3
5 Vb und VIa (EU/international) ~ HAD/5BC6A. = allgemeine Quote	5						5

4 Seelachs (POK)							
Gebiet	Quoten			Ausnutzung 2014 vorläufig			
	Gesamt	Hochsee	Kutter	Hochsee	Kutter	Gesamt	% - Rest
1 IIa und IV; IIa, IIb, IIc und Unterdivisionen 22-32 (EU) ~ POK/2A34.	8.757	0	8.757		5.107,8	5.107,8	58,3 3.649
2 VI; Vb, XII und XIV (EU/international) ~ POK/56-14	229	220	9				229

6 Wittling (WHG)							
Gebiet	Quoten			Ausnutzung 2014 vorläufig			
	Gesamt	Hochsee	Kutter	Hochsee	Kutter	Gesamt	% - Rest
1 IIa ~ WHG/03A.	3		3		0,3	0,3	11,3 3
2 IV; IIa (EU) ~ WHG/2AC4. = allgemeine Quote	277				15,4	15,4	5,6 262
3 - davon in IV (NOR) max. EU 10.320 t ~ WHG/*04N-					8,2	8,2	
4 VI; Vb (EU/international), XII und XIV (international) ~ WHG/56-14 = allgemeine Quote	2						2

7 Scholle (PLE)							
Gebiet	Quoten			Ausnutzung 2014 vorläufig			
	Gesamt	Hochsee	Kutter	Hochsee	Kutter	Gesamt	% - Rest
1 Skagerrak ~ PLE/03AN.	40		40		6,9	6,9	17,3 33
2 Kattegat ~ PLE/03AS.	22		22				22
3 IV; IIa (EU); der Teil von IIa, der nicht zum Skagerrak/Kattegat gehört ~ PLE/2A3AX4	6.487		6.487		2.416,7	2.416,7	37,3 4.070
4 - davon in IV (NOR) max. EU 42.723 t ~ PLE/*04N-					7,9	7,9	
5 EU-Gewässer der Unterdivisionen 22-32 ~ PLE/3BCD-C	571		571		221,5	221,5	38,8 349

8 Seezunge (SOL)							
Gebiet	Quoten			Ausnutzung 2014 vorläufig			
	Gesamt	Hochsee	Kutter	Hochsee	Kutter	Gesamt	% - Rest
1 IIa; Unterdivisionen 22-32 (EU) ~ SOL/3A/BCD	15		15		0,2	0,2	1,1 15
2 IIa und IV (EU) ~ SOL/24-C.	597	0	597		377,9	377,9	63,3 219

Stand: 22.08.2014

9 Blauer Wittling (WHB)

Gebiet	Quoten			Ausnutzung 2014 vorläufig				
	Gesamt	Hochsee	Kutter	Hochsee	Kutter	Gesamt	%	Rest
1 I, II, III, IV, V, VI, VII, VIIIabde, XII und XIV (EU/international) ~ WHB/1X14	24.605	23.365	1.240	17.494,2	0,0	17.494,2	71,1	7.111
2 - davon max. 61,4 % in Norwegen und Jan Mayen ~ WHB/NZJM1	6.762	6.762			0,0	0,0	0,0	
3 - davon in färöischen Gewässern max. EU 25.000 t ~ WHB/05-F.								

10 Makrele (MAC)

Gebiet	Quoten			Ausnutzung 2014 vorläufig				
	Gesamt	Hochsee	Kutter	Hochsee	Kutter	Gesamt	%	Rest
1 VI, VII, VIIIabde; Vb (EU/international); IIa, XII und XIV (international) ~ MAC/2CX14-	33.618	33.618	0	23.409,2		23.409,2	69,6	10.209
2 - davon in IVa (EU) vom 01.01.-15.02. und 01.09. - 31.12. ~ MAC/4A-EN	19.005	18.952	53					
3 - davon in IIa (NOR) ~ MAC/2AN-	2.557	2.550	7					
4 VIIIc, IX und X; CECAF 34.1.1 (EU) ~ MAC/8C3411	1.206	1.206	0					1.206
5 - davon VIIIabd ~ MAC/8ABD.	1.206	1.206	0					
6 - davon VIIIb ~ MAC/08B.								
7 IIa und IV; IIa, IIbc und Unterdivisionen 22-32 (EU) ~ MAC/2A34.	1.184	1.065	119	68,6	1,3	69,9	5,9	1.114
8 - davon in IVa (NOR) ~ MAC/4AN.					0,1	0,1		

11 Sprotte (SPR)

Gebiet	Quoten			Ausnutzung 2014 vorläufig				
	Gesamt	Hochsee	Kutter	Hochsee	Kutter	Gesamt	%	Rest
1 IIa ~ SPR/03A.	47		47					47
2 - davon max. 5 % Beifänge von Kliesche, Wittling und Schellfisch ~ OTH/03A.	2							
3 Unterdivisionen 22-32 (EU) ~ SPR/3BCD-C	12.172		12.172	10.343,2	10.343,2	85,0	1.828	
4 - davon max. 8 % Beifänge von HER ~ HER/3BCDC	1.200			435,7	435,7	36,3		
5 VIIId und VIIe ~ SPR/7DE.	26	26	0					26
6 IIa und IV (EU) ~ SPR/2AC4-C = allgemeine Quote	1.546							1.546
7 - davon max. 2 % Beifänge von Kliesche und Wittling ~ OTH/2AC4C	31							

12 Seehecht (HKE)

Gebiet	Quoten			Ausnutzung 2014 vorläufig				
	Gesamt	Hochsee	Kutter	Hochsee	Kutter	Gesamt	%	Rest
1 IIa und IV (EU) ~ HKE/2AC4-C	253		253	112,5	112,5	44,4	141	
2 IIIa; Unterdivisionen 22-32 (EU) ~ HKE/3A/BCD	3		3	1,0	1,0	34,8	2	
3 VI und VII; Vb (EU/international), XII und XIV (international) ~ HKE/571214	0	0	0					0
4 - davon VIIIabde ~ HKE/8ABDE								

13 Seeteufel (ANF)

Gebiet	Quoten			Ausnutzung 2014 vorläufig				
	Gesamt	Hochsee	Kutter	Hochsee	Kutter	Gesamt	%	Rest
1 VI; Vb (EU/international); XII und XIV (international) ~ ANF/56-14	169	6	163	101,9	101,9	60,4	67	
2 VII ~ ANF/07.	399	38	361	254,4	254,4	63,8	144	
3 - davon max. 5 % in VIIIabde ~ ANF/8ABDE	17							
4 IIa und IV (EU) ~ ANF/2AC4-C	335		335	244,3	244,3	72,9	91	
5 - davon max. 10 % in VI; Vb (EU/international); XII+XIV (internat.) ~ ANF/56-14	30							
6 IV (NOR) ~ ANF/04-N.	18		18	7,4	7,4	41,1	11	

14 Lachs (SAL)

Gebiet	Quoten			Ausnutzung 2014 vorläufig				
	Gesamt	Hochsee	Kutter	Hochsee	Kutter	Gesamt	%	Rest
1 Unterdivisionen 22-31 (EU) - Angabe in Stück ~ SAL/3BCD-F	2.457		2.457	894,0	894,0	36,4	1.563	

Stand: 22.08.2014

15 Hering (HER)

Gebiet	Quoten			Ausnutzung 2014 vorläufig				
	Gesamt	Hochsee	Kutter	Hochsee	Kutter	Gesamt	%	Rest
1 IIIa ~ HER/03A.	310		310					310
2 - davon max. 50 % in IV (EU) ~ HER/04-C.	155							
3 IIIa ~ HER/03A-BC	51		51					51
4 VIlgjik (erweitert gemäß Fußnote) ~ HER/7G-K.	276	226	50					276
5 IV und VId; IIa (EU) ~ HER/2A47DX	65		65					65
6 Vb, VIb und VIaN-Teilgebiet (EU/international) ~ HER/5B6ANB	3.361	2.913	448	3.023,9		3.023,9	90,0	337
7 IVc, VId (außer Blackwater-Bestand) ~ HER/4CXB7D	4.716	716	4.000					4.716
8 - davon max. 50 % in IVb ~ HER/04B.	358							
9 IV nördlich 53° 30'N (EU/NOR) ~ HER/4AB.	24.918	20.475	4.443	6.359,8	0,0	6.359,9	25,5	18.558
10 - davon in IVa ~ HER/04A.				6.359,8		6.359,8		
11 - davon in IVb ~ HER/04B.					0,0			
12 - davon NOR S62°N max. EU 50.000 t ~ HER/04N.								
13 - davon in IVa NOR S62°N ~ HER/4AN.								
14 - davon IVb (NOR S62°N) ~ HER/4BN.								
15 I und II (EU/NOR/international) ~ HER/1/2-	2.262	2.075	187					2.262
16 - davon NOR N62°N und Jan Mayen max. EU 24.519 t ~ HER/2AJMN	0		0					
17 - davon in Spitzbergen ~ Hilfs-EUCode: HER/1/2NSP								
18 Unterdivisionen 22-24 - westliche Ostsee ~ HER/3BC+24	10.800		10.800		8.796,5	8.796,5	81,4	2.004
19 Unterdivisionen 25-27, 28.2, 29 und 32 (EU) - östliche Ostsee ~ HER/3D-R30	1.291		1.291		1.286,7	1.286,7	99,7	4

16 Bastardmakrele (JAX)

Gebiet	Quoten			Ausnutzung 2014 vorläufig				
	Gesamt	Hochsee	Kutter	Hochsee	Kutter	Gesamt	%	Rest
1 IVb, IVc und VId (EU) ~ JAX/4BC7D	1.211	1.211	0	366,5		366,5	30,3	845
2 - davon max. 5 % aus VId anrechenbar auf JAX/2A-14 ~ JAX/2A-14	59	59						
3 - davon max. 5 % Beifänge von BOR, HAD, WHG, MAC ~ OTH/4BC7D	59	59						
4 IIa und IVa (EU); VI, VIIa-c, VIIIe-k, VIIIabde; Vb (EU/international); XII+XIV (international) ~ JAX/2A-14	20.976	18.211	2.766	12.313,2	1,0	12.314,2	58,7	8.662
5 - davon max. 5 % aus IIa+IVa vorm 30.06. anrechenbar auf JAX/4BC7D ~ JAX/4BC7D	446	446						
6 - davon max. 5 % in VId ~ JAX/07D.	446	446						
7 - davon max. 5 % Beifänge von BOR, HAD, WHG, MAC ~ OTH/2A-14	446	446						

17 Kaisergranat (NEP)

Gebiet	Quoten			Ausnutzung 2014 vorläufig				
	Gesamt	Hochsee	Kutter	Hochsee	Kutter	Gesamt	%	Rest
1 IIIa; Unterdivisionen 22-32 (EU) ~ NEP/3A/BCD	12		12					12
2 IIa und IV (EU) ~ NEP/2AC4-C	342		342		206,9	206,9	60,5	135
3 IV (NOR) ~ NEP/04-N.	0		0					0

18 Stintdorsch (NOP)

Gebiet	Quoten			Ausnutzung 2014 vorläufig				
	Gesamt	Hochsee	Kutter	Hochsee	Kutter	Gesamt	%	Rest
1 IIIa; IIa und IV (EU) ~ NOP/2A3A4.	20		20					20
2 - davon max. 5 % Beifänge von HAD und WHG ~ OT2/2A3A4	1							

19 Rotbarsch (RED)

Gebiet	Quoten			Ausnutzung 2014 vorläufig				
	Gesamt	Hochsee	Kutter	Hochsee	Kutter	Gesamt	%	Rest
1 V (EU/international); XII und XIV (international) ~ RED/51214D	598	598	0					598

Stand: 22.08.2014

Gebiet	Quoten			Ausnutzung 2014 vorläufig				
	Gesamt	Hochsee	Kutter	Hochsee - Kutter	Kutter - Gesamt	%	Rest	
1 Ila und IV (EU) ~ T/B/2AC4-C	236		236		136,2	136,2	57,7	100
2 - davon Steinbutt ~ TUR/2AC4-C					107,6	107,6		
3 - davon Glatthead ~ BLL/2AC4-C					28,6	28,6		

Gebiet	Quoten			Ausnutzung 2014 vorläufig				
	Gesamt	Hochsee	Kutter	Hochsee - Kutter	Kutter - Gesamt	%	Rest	
1 Beifänge von Rochen in Ila und IV (EU) ~ SRX/2AC4-C	35		35		24,4	24,4	69,8	11
2 - davon Kuckucksrochen ~ RJN/2AC4-C								
3 - davon Blondrochen ~ RJH/2AC4-C								
4 - davon Fleckrochen ~ RJM/2AC4-C								
5 Ila (EU) ~ SRX/03A-C								
6 Vla, Vlb, Vla-c und Vlle-k (EU) ~ SRX/67AKXD	0		0					0
7 - davon max. 5 % in Vlld (EU) ~ SRX/07D	1							

Gebiet	Quoten			Ausnutzung 2014 vorläufig				
	Gesamt	Hochsee	Kutter	Hochsee - Kutter	Kutter - Gesamt	%	Rest	
1 Ila und IV (EU) ~ D/F/2AC4-C	2.582		2.582		217,7	217,7	8,4	2.364
2 - davon Kliesche ~ DAB/2AC4-C					192,4	192,4		
3 - davon Flunder ~ FLE/2AC4-C					25,3	25,3		

Gebiet	Quoten			Ausnutzung 2014 vorläufig				
	Gesamt	Hochsee	Kutter	Hochsee - Kutter	Kutter - Gesamt	%	Rest	
1 Ila und IV (EU) ~ LW/2AC4-C	112		112		30,2	30,2	27,0	82
2 - davon Limande ~ LEM/2AC4-C					28,2	28,2		
3 - davon Rotzunge ~ WIT/2AC4-C					2,0	2,0		

Gebiet	Quoten			Ausnutzung 2014 vorläufig				
	Gesamt	Hochsee	Kutter	Hochsee - Kutter	Kutter - Gesamt	%	Rest	
1 Ila und IV (EU) ~ DGS/2AC4-C	0		0		0,0	0,0	#Fehler	0
2 I, V-VIII, XII und XIV (EU/international) ~ DGS/15X14	0		0					0
3 Ila (EU) ~ DGS/03A-C					0,1	0,1		0

Gebiet	Quoten			Ausnutzung 2014 vorläufig				
	Gesamt	Hochsee	Kutter	Hochsee - Kutter	Kutter - Gesamt	%	Rest	
1 Ila und IV (EU) ~ LEZ/2AC4-C	6		6		0,5	0,5	8,4	5

Gebiet	Quoten			Ausnutzung 2014 vorläufig				
	Gesamt	Hochsee	Kutter	Hochsee - Kutter	Kutter - Gesamt	%	Rest	
1 I, II, III und IV (EU/international) ~ BSF/1234 = allgemeine Quote	3							3
2 V, VI, VII und XII (EU/international) ~ BSF/56712 = allgemeine Quote	125	74						125

Gebiet	Quoten			Ausnutzung 2014 vorläufig				
	Gesamt	Hochsee	Kutter	Hochsee - Kutter	Kutter - Gesamt	%	Rest	
1 III und IV (EU) ~ ARU/34-C = allgemeine Quote	205	195		204,3		204,3	99,8	0
2 V, VI und VII (EU/international) ~ ARU/567	1.117	1.101	16	908,1		908,1	81,3	209
3 I und II (EU/international) ~ ARU/1/2	27	24	3					27

Gebiet	Quoten			Ausnutzung 2014 vorläufig				
	Gesamt	Hochsee	Kutter	Hochsee - Kutter	Kutter - Gesamt	%	Rest	
1 Beifänge von Lumb in I, II und XIV (EU/international) ~ USK/1214EI	2				0,6	0,6	24,6	2
2 Ila; Unterdivisionen 22-32 (EU) ~ USK/3A/BCD	8		8					8
3 Beifänge von Lumb in IV (EU) ~ USK/04-C	21				1,7	1,7	8,1	19
4 Beifänge von Lumb in V, VI und VII (EU/international) ~ USK/567EI	13							13
5 IV (NOR) ~ USK/04-N	1		1		0,6	0,6	58,3	0

Mengen in t (außer Lachs in Stück)

Stand: 22.08.2014

29 Grenadierfisch (RNG) Beifang		Quoten			Ausnutzung 2014 vorläufig				
Gebiet	Gesamt	Hochsee	Kutter	Hochsee	Kutter	Gesamt	%	Rest	
1 I, II und IV (EU/international) ~ RNG/124- = allgemeine Quote	1								1
2 III (EU/international) ~ RNG/03- = allgemeine Quote	3								3
3 Vb, VI, VII (EU/international) ~ RNG/5B67- = allgemeine Quote	9								9
4 - davon max. 10 % in VIII, IX, X, XII und XIV (EU/international) ~ RNG/*8X14-	1								
5 VIII, IX, X, XII und XIV (EU/international) ~ RNG/8X14- = allgemeine Quote	21	0							21
6 - davon max. 10 % in Vb, VI, VII (EU/international) ~ RNG/*5B67-	2								

30 Blauleng (BLI)		Quoten			Ausnutzung 2014 vorläufig				
Gebiet	Gesamt	Hochsee	Kutter	Hochsee	Kutter	Gesamt	%	Rest	
1 II und IV (EU/international) ~ BLI/24- = allgemeine Quote	4								4
2 III (EU/international) ~ BLI/03- = allgemeine Quote	2								2
3 Vb, VI, VII (EU/international) ~ BLI/5B67- = allgemeine Quote	25								25

31 Leng (LIN)		Quoten			Ausnutzung 2014 vorläufig				
Gebiet	Gesamt	Hochsee	Kutter	Hochsee	Kutter	Gesamt	%	Rest	
1 I und II (EU/international) ~ LIN/1/2- = allgemeine Quote	5				1,9	1,9	38,7		3
2 IIIa; IIIbcd (EU) ~ LIN/3A/BCD	6		6	0,2	0,2	3,4			6
3 IV (EU) ~ LIN/04-C.	85		85	30,5	30,5	35,7			55
4 V (EU/international) ~ LIN/05E1.	6		6						6
5 VI, VII, VIII, IX, X, XII und XIV (EU/international) ~ LIN/6X14.	19		19	0,2	0,2	0,9			19
6 IV (NOR) ~ LIN/04-N.	28		28	15,4	15,4	54,9			13

32 Tiefseehaie (DWS) Beifang		Quoten			Ausnutzung 2014 vorläufig				
Gebiet	Gesamt	Hochsee	Kutter	Hochsee	Kutter	Gesamt	%	Rest	
1 V, VI, VII, VIII und IX (EU/international) ~ DWS/56789- = allgemeine Quote	0								0

33 Heringshai (POR)		Quoten			Ausnutzung 2014 vorläufig				
Gebiet	Gesamt	Hochsee	Kutter	Hochsee	Kutter	Gesamt	%	Rest	
1 Gew. von Französisch-Guayana, Kattegat, Skagerrak, I-X+XII+XIV (EU); CECAF 34.1.1, 34.1.2 und 34.2 (EU) ~ POR/3-1234	0		0						0

34 Gabeldorsch (GFB) Beifang		Quoten			Ausnutzung 2014 vorläufig				
Gebiet	Gesamt	Hochsee	Kutter	Hochsee	Kutter	Gesamt	%	Rest	
1 I, II, III und IV (EU/international) ~ GFB/1234- = allgemeine Quote	10								10
2 V, VI und VII (EU/international) ~ GFB/567- = allgemeine Quote	11								11
3 - davon max. 8% in VIII und IX (EU/international) ~ GFB/*69-	1								

35 Schwarzer Heilbutt (GHL)		Quoten			Ausnutzung 2014 vorläufig				
Gebiet	Gesamt	Hochsee	Kutter	Hochsee	Kutter	Gesamt	%	Rest	
1 IIa und IV (EU); Vb und VI (EU/international) ~ GHL/2A-C46 = allgemeine Quote	21			0,3	0,3	1,2			21

Stand: 22.08.2014

36 Sandaal (SAN) Gebiet		Quoten			Ausnutzung 2014 vorläufig				
		Gesamt	Hochsee	Kutter	Hochsee	Kutter	Gesamt	%	Rest
1	Ila, Ila und IV (EU) mit Ausnahme der Gewässer innerhalb von 6 sm von den Basislinien des Vereinigten Königreichs bei Shetland, Fair Isle und Foula ~ SAN/2A3A4.	4.498		4.498		5.052,0	5.052,0	112,3	-554
2	- davon Bewirtschaftungsgebiet 1 ~ SAN/234_1	907		907		871,1	871,1	96,0	
3	- davon Bewirtschaftungsgebiet 2 ~ SAN/234_2	1		1					
4	- davon Bewirtschaftungsgebiet 3 ~ SAN/234_3	3.583		3.583		4.180,9	4.180,9	116,7	
5	- davon Bewirtschaftungsgebiet 4 ~ SAN/234_4	7		7					
6	- davon Bewirtschaftungsgebiet 5 ~ SAN/234_5	0		0					
7	- davon max. 2 % Beifänge von DAB, MAC, WHG ~ OT1*/2A3A4	6							
7	- davon Bewirtschaftungsgebiet 6 ~ SAN/234_6	0		0					
8	- davon Bewirtschaftungsgebiet 7 ~ SAN/234_7	0		0					

38 Andere Arten (OTH) Gebiet		Quoten			Ausnutzung 2014 vorläufig				
		Gesamt	Hochsee	Kutter	Hochsee	Kutter	Gesamt	%	Rest
1	IV (NOR) - Einzelquote für DEU ~ OTH/04-N.	653		653		366,5	366,5	56,1	286

II. Quoten in Drittlandgewässern, NAFO, NEAFC und Südpazifik

50 Nordwestatlantik (NAFO) Gebiet		Quoten			Ausnutzung 2014 vorläufig				
		Gesamt	Hochsee	Kutter	Hochsee	Kutter	Gesamt	%	Rest
1	Kabeljau ~ COD/N3M.	0	0	0					0
2	Schwarzer Heilbutt ~ GHL/N3LMNO	0	0	0					0
3	Rotbarsch ~ RED/N3LN.	0	0	0					0
4	Rotbarsch ~ RED/N3M.	35	35	0					35
5	Tiefseegarnele ~ PRA/N3L.								

51 Färöer Gebiet		Quoten			Ausnutzung 2014 vorläufig				
		Gesamt	Hochsee	Kutter	Hochsee	Kutter	Gesamt	%	Rest
1	Kabeljau und Schellfisch ~ C/H/05B-F.	0	0	0					0
2	- davon Kabeljau ~ COD/05B-F.								
3	- davon Schellfisch ~ HAD/05B-F.								
4	Blauer Wittling ~ WHB/2A4AXF	60	60	0					60
5	Leng und Blauleng ~ B/L/05B-F.	439	397	42					439
6	- davon Leng ~ LIN/05B-F.								
7	- davon Blauleng ~ BLI/05B-F.								
8	Seelachs ~ POK/05B-F.	372	312	60					372
9	Rotbarsch ~ RED/05B-F.	1.196	1.115	81					1.196
10	Plattfische ~ FLX/05B-F.	54	51	3					54
11	Andere Arten ~ OTH/05B-F.	322	0	322					322

52 Norwegen nördlich 62°N, Jan Mayen Gebiet		Quoten			Ausnutzung 2014 vorläufig				
		Gesamt	Hochsee	Kutter	Hochsee	Kutter	Gesamt	%	Rest
1	Kabeljau ~ COD/1N2AB.	2.667	2.667	0	566,9		566,9	21,3	2.100
2	Schellfisch ~ HAD/1N2AB.	290	290	0	33,4		33,4	11,5	257
3	Seelachs ~ POK/1N2AB.	1.700	1.700	0	94,7		94,7	5,6	1.605
4	Beifänge von Rotbarsch in I und II (NOR) ~ RED/1N2AB.	766	766	0	1,2		1,2	0,2	765
5	Beifänge von Schwarzer Heilbutt in I und II (NOR) ~ GHL/1N2AB.	25	25	0					25
6	Beifänge von Andere Arten in I und II (NOR) ~ OTH/1N2AB.	117	117	0	2,1		2,1	1,8	115

53 Spitzbergen Gebiet		Quoten			Ausnutzung 2014 vorläufig				
		Gesamt	Hochsee	Kutter	Hochsee	Kutter	Gesamt	%	Rest
1	Kabeljau ~ COD/1/2B.	3.184	3.184	0	2.742,8		2.742,8	86,1	442

Stand: 22.08.2014

54 Grönland XIV, V		Quoten			Ausnutzung 2014 vorläufig				
Gebiet		Gesamt	Hochsee	Kutter	Hochsee	Kutter	Gesamt	%	Rest
1	Kabeljau ~ COD/N1GL14	2.135	2.135	0	1.410,7		1.410,7	66,1	724
2	- davon gezielt in Gebiet 1 ~ COD/GRL1				1.072,8		1.072,8		
3	- davon gezielt in Gebiet 2 ~ COD/GRL2				314,5		314,5		
4	Lodde ~ CAP/514GRN ~ zusätzliche MS-Quote verfügbar, wenn eigene ausgeschöpft	1.282	1.282	0					1.282
5	Rotbarsch (pelagisch) ~ RED/N1G14P	293	293	0					293
6	- davon NEAFC-Box ab 10.05. ~ RED/5-14P	593	593	0					
7	- davon V und XIV (GRL) ~ RED/514GN								
8	Rotbarsch (demersal) ~ RED/N1G14D	1.986	1.986	0	1.236,7		1.236,7	62,3	749
9	Schwarzer Heilbutt ~ GHL/514GRN	3.780	3.780	0	2.135,1		2.135,1	56,5	1.645

55 Grönland NAFO 1F		Quoten			Ausnutzung 2014 vorläufig				
Gebiet		Gesamt	Hochsee	Kutter	Hochsee	Kutter	Gesamt	%	Rest
1	Schwarzer Heilbutt ~ GHL/N1GRN.	1.925	1.925	0	860,9		860,9	44,7	1.064

56 SPFO Übereinkommensbereich		Quoten			Ausnutzung 2014 vorläufig				
Gebiet		Gesamt	Hochsee	Kutter	Hochsee	Kutter	Gesamt	%	Rest
1	SPFO-Übereinkommensbereich ~ CJWSPRFMO = allgemeine Quote	10.080	10.080		5.217,8		5.217,8	51,8	4.862

57 Island		Quoten			Ausnutzung 2014 vorläufig				
Gebiet		Gesamt	Hochsee	Kutter	Hochsee	Kutter	Gesamt	%	Rest
1	Rotbarsch ~ RED/05A-IS	0		0					0

Stand: 22.08.2014

III. Quoten für EU oder mehrere Staaten

Gebiet	99 Quoten für EU oder mehrere Staaten			Ausnutzung 2014 vorläufig				
	Gesamt	Quoten Hochsee - Kutter		Hochsee -	Kutter -	Gesamt -	%	Rest
1 Atlantischer Heilbutt in NAFO 1 (GRL) ~ HAL/N1GRN. ~								
2 Gelbschwanzflunder in NAFO 3LNO ~ YEL/N3LNO. ~ nur Beifang innerhalb Art. 4 II VO (EG) 1386/2007								
3 Grenadierfische in V und XIV (GRL) ~ GRV/514GRN ~	65			17,0		17,0	26,2	
4 - davon Rundnasen-Grenadier ~ RNG/514GRN				17,1		17,1		
5 - davon Nordatlantik-Grenadier ~ RHG/514GRN								
6 Grenadierfische in NAFO-Gebiet 1 (GRL) ~ GRV/N1GRN. ~	65			0,9		0,9	1,4	
7 - davon Rundnasen-Grenadier ~ RNG/N1GRN.				0,9		0,9		
8 - davon Nordatlantik-Grenadier ~ RHG/N1GRN.								
9 Kabeljau in NAFO 2J3KL ~ COD/N2J3KL ~ nur Beifang innerhalb Art. 4 II VO (EG) 1386/2007								
10 Kabeljau in NAFO 3NO ~ COD/N3NO. ~ nur Beifang innerhalb Art. 4 II VO (EG) 1386/2007								
11 Rottbarsch in I und II (international) ~ RED/1/2INT ~ für NEAFC-/Vertragsparteien	19.300							
12 Lodde in Ib ~ CAP/02B. ~								
13 Lodde in NAFO 3NO ~ CAP/N3NO. ~ nur Beifang innerhalb Art. 4 II VO (EG) 1386/2007								
14 Nördlicher Kurzflössen-Kalmar in NAFO-Untergebiete 3 und 4 ~ SQI/N34. ~ für CAN und alle MS außer EST, LVA, LTU, POL/1.7.-31.12.								
15 Raue Scharbe in NAFO 3LNO ~ PLAN3LNO. ~ nur Beifang innerhalb Art. 4 II VO (EG) 1386/2007								
16 Raue Scharbe in NAFO 3M ~ PLAN3M. ~ nur Beifang innerhalb Art. 4 II VO (EG) 1386/2007								
17 Roter Thun in Atlantik, östlich von 45° W, und Mittelmeer ~ BFT/AE045WM ~ nur Beifang, für MS außer CYP, GRC, ESP, FRA, CRO, ITA, MTA, PRT	28							
18 Rotzunge in NAFO 2J3KL ~ WIT/N2J3KL ~ nur Beifang innerhalb Art. 4 II VO (EG) 1386/2007								
19 Rotzunge in NAFO 3NO ~ WIT/N3NO. ~ nur Beifang innerhalb Art. 4 II VO (EG) 1386/2007								
20 Schwarzer Heilbutt in I und II (international) ~ GHU/1/2INT ~								
21 Schwertfisch in Atlantik nördlich von 5° N ~ SWO/AN05N ~ nur Beifang, für alle MS außer ESP, PRT	136							
22 - davon max. 2,39 % im Atlantik südlich von 5° N ~ SWO/AS05N								
23 Schwertfisch in WCPFC-Übereinkommensbereich südlich von 20° S ~ SWO/F7120S ~								
24 Seelachs in I und II (international) ~ POK/1/2INT ~								
25 Südlicher Blauflossen-Thun in Alle Gebiete ~ SBF/F41-81 ~ nur Beifang								

UNVERBINDLICH

Ausnutzungsstand der Importkontingente für Fischereierzeugnisse in der Bundesrepublik Deutschland

2014

Ausnutzungsstand per:
01.08.2014

		Zoll %	Kontingent t	EU: noch verfügbare Menge t
GATT-Kontingente				
VO (EG) Nr. 32/2000 [VO (EG) Nr.1808/95]				
09.0006	Heringe (einschl.Lappen) fr. o. gefr.(1) 16.06.14 - 14.02.15	0	34.000	23.124
09.0007	Kabeljau (2), ges., getr. 01.01.14 - 31.12.14	0	25.000	5.513
09.0009	Nordamerikanische Seehechte, fr. o. gefr. (3) 01.01.14 - 31.12.14	8	2.000	erschöpft 24.05.14
GATT-Kontingente				
VO (EG) Nr. 32/2000 [VO (EG) Nr.345/96]				
09.0045	Fische der Gattung Coregonus, gefr. 01.01.14 - 31.12.14	5,5	1.000	669
09.0046	Krebstiere, m. Dill geg., gefr. 01.01.14 - 31.12.14	0	3.000	erschöpft 28.07.14
09.0047	Garnelen der Art Pandalus b., o.Schale, gefr. 01.01.14 - 31.12.14	0	500	erschöpft 03.01.14
09.0048	Fischfilet d.Art Allocyttus spp., Pseudoc.,gefr. 01.01.14 - 31.12.14	0	200	0

- 1) Unter Einhaltung der Referenzpreise
- 2) Gadus morhua, ogac, Boreogadus saida
- 3) Merluccius bilinearis
- 4) Gadus morhua
- 5) Gadus morhua, ogac, macrocephalus, Boreogadus saida
- 6) Gadus ogac, macrocephalus, Boreogadus saida

		Zoll %	Kontingent t	EU: noch verfügbare Menge t
Gemeinschaftskontingente				
VO (EG) Nr. 2471/1999 [VO (EG) Nr. 669/97]				
Ursprung Faröer				
01.01.14 - 31.12.14				
09.0671	Forellen auch Filets, lbd, fr., gefr.	0	700	700
09.0675	Lachse, Forellen, zubereitet	0	400	400
09.0679	Krebse-, Weichtiere, zubereitet	0	4.000	4.000
09.0681	Seefische (Kab., Köh., Seehecht, AP, Pol. u.a.) gz. o. fein zerkl., zub.	0	1.200	1.164
Gemeinschaftskontingente				
VO (EG) Nr. 54/2009 v.21.01.09 Amtsbl.L17 v.22.01.09				
Ursprung Faröer				
01.01.14 - 31.12.14				
09.0672	Köhler, gesalzen u. getrocknet	0	750	745
09.0674	Gemeine Wellhornschncke	0	1.200	1.178
09.0676	Krabben der Art Geryon affinis	0	750	750
zur Änderung der VO (EG) Nr. 992/95 des Rates in Bezug auf die Zollkontingente der Union für einige Agrar- u. Fischereierzeugnisse				
Ursprung Norwegen				
01.01.14 - 31.12.14				
09.0701	Fischöl	8,5	1.000	1.000
01.05.13 - 30.04.14				
09.0702	Salmoniden	0	3.158	3.158
01.04.14 - 31.12.14				
09.0703	Klippfisch	0	13.250	10.327
Gemeinschaftskontingent				
VO (EG) Nr. 3061/95; VO (EG) Nr. 1920/2004 [VO (EG) Nr. 992/1995]				
Ursprung Thailand				
01.01.14 - 31.12.14				
09.0704	Fisch, zubereitet		1.816	erschöpft 03.01.14
Ursprung alle				
01.01.14 - 31.12.14				
09.0705	Fisch, zubereitet		742	erschöpft 03.01.14
01.01.14 - 31.12.14				
Ursprung Thailand				
09.0706	Fisch, zubereitet		1.410	1.369
Ursprung alle				
01.01.14 - 31.12.14				
09.0707	Fisch, zubereitet		865	629

		Zoll %	Kontingent t	EU: noch verfügbare Menge t
zur Änderung der VO (EG) Nr. 992/95 des Rates in Bezug auf die Zollkontingente der Union für einige Agrar- u. Fischereierzeugnisse				
Ursprung Norwegen				
01.05.13 - 30.04.14				
09.0710	Heringe, frisch	0	76.334	70.458
01.01.14 - 31.12.14				
09.0711	Fische zuber., Sardinellen u. Sprotten ausgen., ger. Köhler u. Heringe	4,4 / 10 4,4 / 10	400	398
01.05.13 - 30.04.14				
09.0712	Makrelen	0	66.334	50.833
09.0713	Fische, gefroren	0	3.474	1.665
09.0714	Filets von Heringen, gefroren	0	109.702	92.017

		Zoll %	Kontingent t	EU: noch verfügbare Menge t
Zusatzprotokoll z. Abk. zw. Norwegen u. Wirtschaftsgemeinschaft				
Ursprung Norwegen				
01.01.14 - 31.12.14				
09.0715	Forellen, fr. o. gefr.	0	500	erschöpft 17.02.14
09.0716	Lachs, fr.	0	6.100	erschöpft 08.01.14
09.0717	Paz., Atl. Lachs, gefr.	0	580	erschöpft 23.06.14
09.0718	Lachsfilet, fr., o. gefr.	0	610	erschöpft 05.01.14
09.0719	Salmoniden, and. fr. o. gefr.	0	670	649
09.0720	Leng, fr.	0	370	168
09.0721	Plattfische u. and. Seefische, fr.	0	250	erschöpft 18.03.14
09.0722	Fischfleisch v. Kabeljau, Köhler, Schellfisch u. a. Seefischen (ausg. Makrelen), gefr.	0	500	erschöpft 13.05.14
09.0723	Heringe, fr. o. gefr. (16.06.14 bis 14.02.15)	0	800	800
09.0724	Makrelen, fr. (16.06.14 bis 14.02.15)	0	260	176
09.0725	Makrelen, gefr. (16.06.14 bis 14.02.15)	0	30.600	28.523
09.0726	Rotbarsche, fr. o. gefr.	0	130	erschöpft 24.02.14
09.0727	Filet v. and. Süßwasserfischen, fr. o. gefr.	0	110	110
09.0728	Filet v. Köhler u. Rotbarsch, fr.	0	180	144
09.0729	Heringslappen, fr. (01.01.14 bis 31.12.14)	0	130	erschöpft 08.02.14
09.0730	Filet v. Kabeljau, Boreog. s., Köhler, Schell- fisch, Seehechten, Schollen, Rotbarsch, Seeteufel u. a. Seefische, gefr.	0	9.000	erschöpft 16.07.14
09.0731	Fischleber, -rogen, -milch, ges., getr.	0	1.900	erschöpft 08.04.14
09.0732	Lachs, geräuchert	0	450	263
09.0733	Heringe, Heilbutte, Makrelen, Forellen, Aale, and. Fische, geräuchert	0	140	118
09.0734	Fische, and., nur gesalzen	0	250	erschöpft 09.06.14
09.0735	Heringe, gesalzen	0	1.440	1.042
09.0736	Garnelen (Pandalidae), Kaisergranat, gefr.	0	950	648
09.0737	Garnelen (Pandalidae), nicht gefr.	0	800	266
09.0738	Garnelen (Pandalidae), Kaisergranat, nicht gefr.	0	900	774
09.0739	Lachse, gz. o. Stücke, zubereitet	0	170	158
09.0740	Heringe, gz. o. Stücke, zubereitet	0	3.000	erschöpft 03.01.14
09.0741	Sardinen, Sprotten, gz. o. Stücke, zubereitet	0	180	180
09.0742	Makrelen, gz. o. Stücke, zubereitet	0	130	128
09.0743	Kabeljau, Köhler, Seehecht, AP, Pollack, and. Fische, gz. o. Stücke und and. Fische, zerkleinert, zubereitet	0	5.500	5.068
09.0744	Lachsfleisch, zubereitet	0	300	297
09.0745	Garnelen, zubereitet, geschält gefroren	0	8.000	6.500
09.0746	Garnelen and. als gefr. u. geschält	0	1.000	177
09.0747	Mehl, Pellets v. Fisch-, Krebs- u. Weichtieren	0	28.000	28.000
09.0748	Krabben, zubereitet	0	50	9
09.0749 (01.05.13-30.04.14)	Garnelen	0	11.053	8.638
09.0750 (01.05.13-30.04.14)	Heringe, zubereitet	0	8.000	erschöpft 30.10.13
09.0752 (01.01.14-31.12.14)	Heringe	0	44.000	36.495
09.0756 (01.01.14-31.12.14)	Filets; Lappen von Heringen	0	67.000	45.790
09.0758 (01.01.14-31.12.14)	Garnelen, geschält und gefroren	0	2.500	2.500

		Zoll %	Kontingent t	EU: noch verfügbare Menge t
Gemeinschaftskontingente				
Zusatzprotokoll z. Abk. zw. Island u. Wirtschaftsgemeinschaft				
VO (EG) Nr. 1921/2004 [VO (EG) Nr. 499/1996]				
Ursprung Island				
01.01.14 - 31.12.14				
09.0792 (01.01.14-31.12.14)	Heringe	0	950	950
09.0793	Lachs, Filet, fr. u. Lachsfilet, gefr.	0	50	erschöpft 08.02.14
09.0794	Plattfische, Seefische, Filets v. Süßwasser- u. Seefischen, Fleisch v. Süßwasser- u. Seefischen, fr. o. gefr.	0	250	erschöpft 14.01.14
09.0795	Heringe, gesalzen	0	1.750	1.741
09.0796	Kaisergranat, gefr.	0	50	erschöpft 14.04.14
09.0797	Heringe, zuber. o. haltb. gem.	0	2.400	2.214
09.0798	And. Fische u. Fischfleisch, ausg. Heringe, u. Makrelen, zuber. o. haltb. gem.	0	50	erschöpft 11.01.14
VO (EG) Nr. 185/2011 v.25.02.11 [VO (EG) Nr. 499/1996]				
Ursprung Island				
01.05.13 - 30.04.14				
09.0810	Kaisergranat	0	520	erschöpft 27.07.13
09.0811	Filets v. Rotbarsch	0	750	erschöpft 21.11.13
09.0812	Heringe	0	950	528
VO (EG) Nr. 1337/2007(Abl.L298S.6) [VO (EG) Nr. 992/1995]				
Ursprung Norwegen				
01.01.14 - 31.12.14				
09.0850	Makrelen	0	3.100	3.100
09.0851	Heringe, gefr.	0	600	600
09.0852	Filets v. Heringen	0	200	200
09.0853	And. Fische, gefr.	0	734	734
09.0854	And.Salmoniden	0	667	667
09.0856	Garnelen	0	10.000	
09.0857	Makrelen(16.06.13-14.02.14)	0	30.500	30.500
Gemeinschaftskontingent Sardinien, haltb. gem.				
VO (EG) 1981/94 u. Änd.VO (EG) 650/98				
01.01.14 - 31.12.14				
Ursprung Tunesien				
09.1201		0	100	1

		Zoll %	Kontingent t	EU: noch verfügbare Menge t
VO (EG) Nr. 354/2011 v.12.04.2011				
01.01.14 - 31.12.14				
Ursprung Bosnien und Herzegowina				
09.1594	Forellen	0	60	erschöpft 10.02.14
09.1595	Karpfen	0	130	130
09.1596	Seebrassen	0	30	30
09.1597	Meerbarsche	0	30	30
09.1598	Sardinen	6	50	49
09.1599	Sardellen	12,5	50	44

		Zoll %	Kontingent t	EU: noch verfügbare Menge t
Gemeinschaftskontingente				
VO (EG) Nr. 824/2007				
01.01.14 - 31.12.14				
09.2759	Kabeljau fr., gek. oder gefr. *)	0	70.000	24.966
09.2760	Seehecht gefr. *)	0	12.500	5.704
09.2761	Filets und Fleisch vom Blauen Grenadier gefr. *)	0	25.000	18.020
09.2762	Langusten gefr. *)	6	200	184
09.2765	Kabeljau, nur ges. ¹⁾ *)	0	2.600	107
09.2766	Südlicher Wittling, Filets und Fleisch, gefr. *)	0	2.000	2.000
09.2770	Sardellen, ges. *)	0	2.500	351
09.2772	Surimi, gefr. *)	0	66.000	38.931
09.2774	Filets v. Seehecht, gefr. *)	4	12.000	1.864
09.2776	Filets und Fleisch von Kabeljau, gefr. *)	0	30.000	4.755
09.2777	Paz.Pollack, gefr., mit Erlaubnisschein *)	0	350.000	190.444
09.2778	Filets von Plattfischen, anderes Fischfleisch, gefr. *)	0	5.000	erschöpft 13.05.14
09.2785	Kalmare, Rümpfe, gefr. *)	0	45.000	31.585
09.2786	Kalmare u Illex-A., gz.o Fangarme u Flossen, gefr.*)	0	3.000	2.701
09.2788	Heringe ganz über 140 g/St oder Lappen über 80 g/St *)	0	17.500	17.500
09.2790	Filets (Loins) v. Thunfischen u. echtem Bonito *)	6	22.000	erschöpft 10.01.14
09.2792	Heringe, mit Kräutern und/oder Essig zubereitet *)	6	15.000	10.746
09.2794	Garnelen (Pandalus borealis), gekocht u. geschält, *)	6	30.000	18.056
	*) zur Verarbeitung bestimmt			
VO (EG) Nr. 2563/00				
01.01.14 - 31.12.14				
Ursprung Albanien, Bosnien und Herzegowina, Kroatien, Mazedonien, Montenegro, BR Jugoslawien einschl. Kosovo				
09.1561	Sardellen, zuber	12,5	60	60
09.1571	Forellen*) Salmo tr., Oncorhyn. spp.	0	15	15
09.1573	Karpfen*)	0	20	20
09.1575	Seebrassen*) Dentex dentex u Pagellus Arten	0	45	45
09.1577	Meerbarsche*) Dicentrarchus labrax	0	30	30
gem. VO (EG) Nr. 407/2008 v. 07.05.2008				
Amtsblatt L 122 v. 08.05.08				
01.01.14 - 31.12.14				
09.1579	Sardinen	6	70	70
	*) lbd, fr, gek, gefr, getr. ges o in Salzlake, ger, Fil. u. Fl., Mehl u. Pellets			
VO (EG) Nr. 1916/2006				
01.01.14 - 31.12.14				
Ursprung Albanien				
09.1500	Forellen*)	0	50	50
09.1501	Karpfen*)	0	20	20
09.1502	Seebrassen*)	0	20	20
09.1503	Meerbarsche*)	0	20	erschöpft 20.01.14
09.1504	Sardinen, zubereitet oder haltbar gemacht	6	100	100
09.1505	Sardellen, zubereitet oder haltbar gemacht	0	1.400	389
	*) lbd, fr, gek, gefr, getr. ges o in Salzlake, ger, Fil. u. Fl., Mehl u. Pellets			

		Zoll %	Kontingent t	EU: noch verfügbare t
VO (EG) Nr. 497/2008				
01.01.14 - 31.12.14				
Ursprung Montenegro				
09.1516	Forellen*)	0	20	20
09.1518	Karpfen*)	0	10	10
09.1520	Seebrassen*)	0	20	20
09.1522	Meerbarsche*)	0	20	20
09.1524	Sardinen, zubereitet oder haltbar gemacht	6	200	200
09.1525	Sardellen, zubereitet oder haltbar gemacht	12,5	200	200
*) lbd, fr, gek, gefr, getr. ges o in Salzlake, ger, Filets u. Fleisch, Mehl u. Pellets				
Entscheidung über eine vorübergehende Ausnahmeregelung zu den Ursprungsregeln gemäß				
Protokoll 1 gemäß Amtsblatt L 347/38 für Madagaskar, Mauritius und Seychellen				
01.01.14 - 31.12.14				
09.1618	Haltbar gemachter Thunfisch(1)	0	8.000	5.922
09.1619	Loins genannte Thunfischfilets (1)in jeglicher Verpackungsform, wobei die Ware im Sinne der HS-Position 1604 als haltbar gemacht zu betrachten ist.	0	2.000	2.000
VO (EG) Nr. 497/2008 v.14.08.2008				
zur Abweichung von der VO(EWG) Nr. 2454/93 in Bezug auf die Bestimmung des Begriffs				
"Ursprungserzeugnisse" im Rahmen des Schemas allgemeiner Zollpräferenzen zur Berücksichtigung				
der besonderen Lage von Kap Verde bei bestimmten in die EG ausgeführten Fischereierzeugnissen				
01.01.14 - 31.12.14				
Ursprung Kap Verde				
09.1647	Makrele(Sc.Colias, Sc.Jap., Sc.Scombrus), Filets, zuber.od.haltb.gem.	0	2.500	1.757
09.1648	Uechter Bonito od. Fregattmakrele(Auxis thazard, Auxis Rochei), Filets, zubereitet oder haltbar gemacht	0	875	608
09.1649	Gelbflossenthun, Echter Bonito(Tunnus Albacares, Katsuwonus Pelamis), Filets, zubereitet oder haltbar gemacht	0	211	211
Entscheidung über eine vorübergehende Ausnahmeregelung (EG) Nr. 1528/2007				
von den Ursprungsregeln des Anhangs II				
01.01.14 - 31.12.14				
Ursprung Seychellen				
09.1666	Haltbar gemachter Thunfisch(1)	0	3.000	3.000
Ursprung Kenia				
09.1667	Loins genannte Thunfischfilets	0	2.000	451
Ursprung Mauritius				
09.1668	Haltbar gemachter Thunfisch(1)	0	3.000	3.000
09.1669	Thunfischfilets (1)in jeglicher Verpackungsform, wobei die Ware im Sinne der HS-Position 1604 als haltbar gemacht zu betrachten ist.	0	600	600

		Zoll %	Kontingent t	EU: noch verfügbare Menge t
Beschluss der Kom. über eine Ausnahme von den Ursprungsregeln im Beschluss 2001/822/EG des Rates für aus St.Pierre u. Miquelon eingeführte Fischereierzeugnisse				
01.02.14-31.01.15				
Ursprung Saint-Pierre und Miquelon				
09.1623	Hummer	0	225	225
09.1624(01.02.14-31.01.15)	Fischzubereitungen	0	600	600
09.1625(01.02.14-31.01.15)	Miesmuscheln	0	250	250
Durchführungsverordnung (EU) Nr.1045/2012 der Kommission vom 08.11.2012 zur Abweichung von der VO(EWG) Nr.2454/93 in Bezug auf die Ursprungsregeln im Rahmen des Schemas allgemeiner Zollpräferenzen zur Berücksichtigung der besonderen Lage von Guatemala und El Salvador				
01.07.13-30.11.13				
Ursprung Guatemala				
09.1627	Thunfischfilets, Loins	0	987,5	987,5
01.01.13-30.06.13				
Ursprung El Salvador				
09.1629	Thunfischfilets, Loins	0	987,5	729
Durchführungsbeschluss der Kommission v.27.06.2011 hinsichtlich der Verlängerung der vorübergehenden Ausnahmeregelungen von den Ursprungsregeln in Anhang II der VO(EG) Nr. 1528/2007				
01.01.14-31.12.14				
Ursprung Seychellen				
09.1630	Thunfischfilets, Loins	0	600	600
Ursprung alle				
01.01.14 - 31.12.14				
09.1641	Schw.Heilbutt, Hummer, Garnelen	0	2.000	1.918
Verordnung des Rates (EG) Nr. 312/2003 (Abl. L 46/2003 S. 1)				
Ursprung Chile				
01.01.14 - 31.12.14				
09.1934	Seehechte, frisch o. gekühlt	10% Ermäßigung	5.000	2.363
09.1935	Fischfilets getr, ges, geräuchert	10% Ermäßigung	40	17
09.1936	Fische zubereitet	1/3 des Zollsatzes	150	150
VO (EG) Nr. 1093/2011 v. 28.10.2011				
Ursprung RepKorea				
01.07.14 - 30.06.15				
09.2450	Surimizubereitungen		3.500	3.142

		Zoll %	Kontingent t	EU: noch verfügbare Menge t
zur Änderung der VO (EG) Nr. 499/96 hinsichtlich der Zollkontingente für bestimmte Fische und Fischereierzeugnisse				
01.01.14 - 31.12.14				
Ursprung Norwegen				
09.0775	Fischleberöl	0	103	103
09.0776	Fischöl	0	384	381
09.0777	Fischöl	0	5.141	5.141
VO (EG) Nr. 2133/2001 (Abl.L 287 S.12)				
01.01.14 - 31.12.14				
Ursprung Norwegen				
09.0779	Fischfutter (Glucose, Dextrin, Stärke oder Milcherzeugnisse)	0	1.177	516
Ursprung Färöer				
09.0689	Fischfutter (Solubles, Glucose, Dextrin, Stärke oder Milcherzeugnisse)	0	20.000	20.000
zur Änderung der VO (EG) Nr. 499/96 hinsichtlich der Zollkontingente für bestimmte Fische und Fischereierzeugnisse				
01.01.14 - 31.12.14				
Ursprung Färöer				
09.0690	Weichtiere	0	20	20
Ausnahme Ursprungsregeln gem. Beschluss 2001/822/EG des Rates v.16.10.2009				
01.01.14 - 31.12.14				
Ursprung Grönland				
09.0691	Garnelen der Art <i>Pandalus borealis</i> , zuber. oder haltbar gemacht	0	500	500
VO (EG) Nr. 660/2002 (Abl.L 102 S.14)				
01.01.14 - 31.12.14				
Ursprung Grönland				
09.0692	Schw. Heilbutt gefroren (ganz, Filets), Garnelen (<i>Pandalidae</i>)	0	10.000	9.971
VO (EG) Nr. 767/2007 (Abl.L 310 S.19)				
01.12.12- 30.11.13				
Ursprung Falklandinseln				
09.1914	Fische, gefroren	0	12.500	12.500
09.1915	Fischfilets, gefroren	0	5.100	5.100
09.1916	Kalmare, Art <i>Loligo Patagonica</i>	0	34.600	34.600
09.1917	Kalmare, Art <i>Illex</i>	0	31.000	31.000

		Zoll %	Kontingent t	EU: noch verfügbare Menge t
zur Änderung der VO (EG) Nr. 499/96 hinsichtlich der Zollkontingente für bestimmte Fische und Fischereierzeugnisse				
01.07.14-30.06.15				
Ursprung Mexiko				
09.1853	Fisch, haltbar gemacht		9.000	9.000
VO (EG) Nr. 875/2004 (Abl.L 162 S.51)				
01.01.14-31.12.14				
Ursprung Mexiko				
09.1854	Thunfischfilets ("Loins")	6%	6.000	5.975
Durchführungsverordnung (EU) Nr.404/2013 der Kommission v. 02.05.2013 über die im Rahmen von Kontingenten für bestimmte Erzeugnisse aus Peru geltenden Ausnahmeregelungen (Abl.L 121 S.30)				
01.03.13-28.02.14				
Ursprung Peru				
09.7195	Makrelen(Sc.Scombrus u.Sc.Japinicás, gefr.		4	4
09.7196	Sardellen, gefroren		120	120
09.7197	Stöcker u. Atlantischer Stöcker, gefr.		60	60
09.7198	Kalmare, gefroren		4.200	4.200
09.7199	Kalmare, getrocknet, gesalzen od. i. Salzlake		2.500	2.500
09.7200	Filets v. Makrelen, zubereitet od. haltb. gem.		2.000	2.000
09.7201	and. Fleisch v. Makrelen, zuber. od. haltb. gem.		800	800
09.7202	Makrelen, ganz od. i. Stck., zuber. od. haltb. gem.		20	20
09.7203	Sardellen, ganz od. i. Stck., zuber. od. haltb. gem.		400	400
09.7204	Sardellen, n. ganz od. i. Stck., zuber. od. haltb. gem.		30	30
09.7205	Weichtiere, zubereitet od. haltb. gem., ausgen. Miesmuscheln		500	500

Entwicklung der Anlandungen von Frischfisch (ohne Krebs- und Weichtiere) in der Bundesrepublik Deutschland (Basisverkaufte Konsumware)

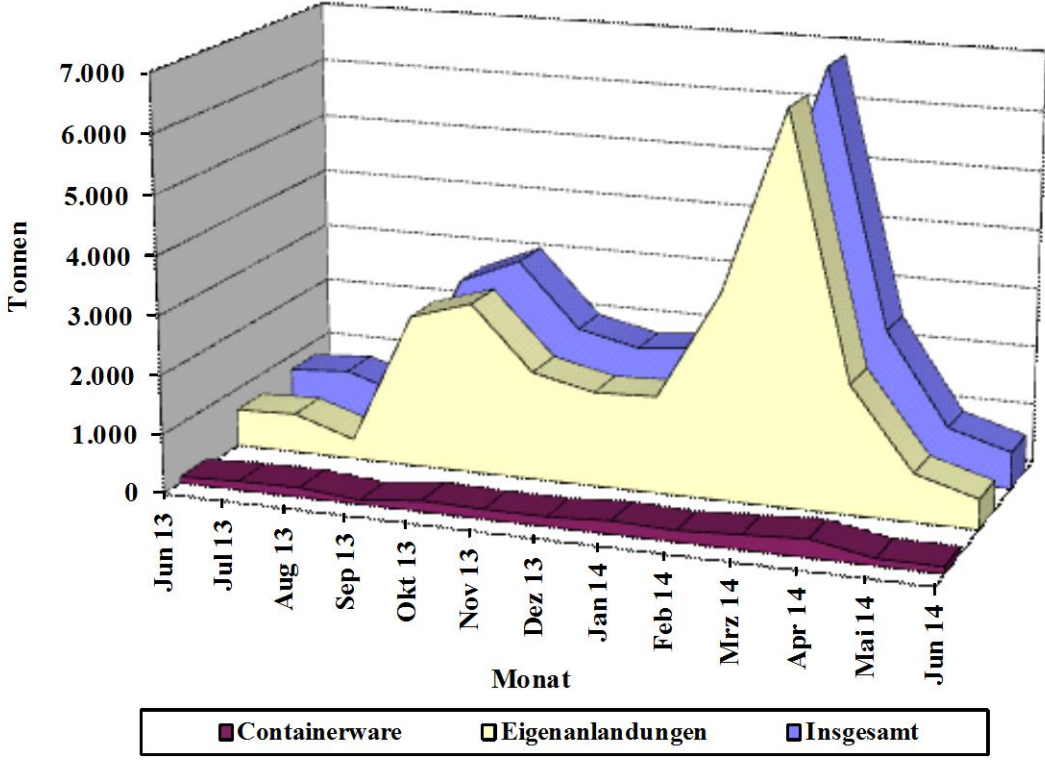

Quelle: BLE

Grafik 2

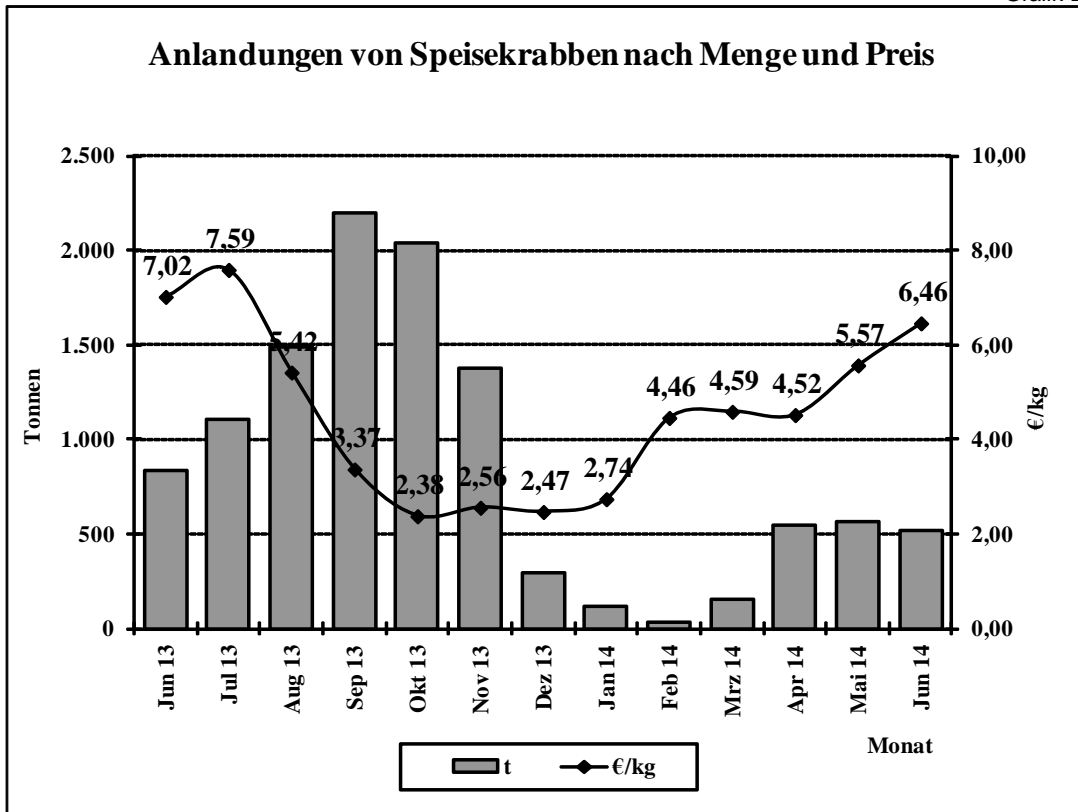

Quelle: BLE

Grafik 3

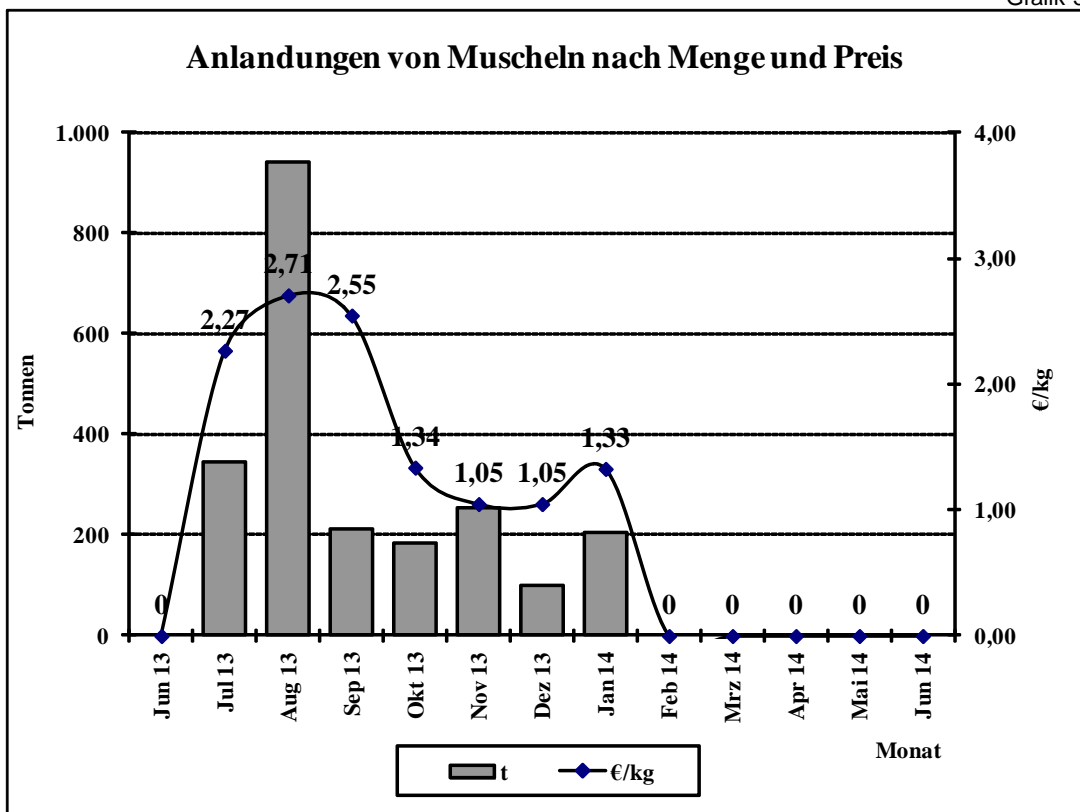

Quelle: BLE

**Preisentwicklung für bestimmte Fischarten (ausländische Anlandungen)
in der Bundesrepublik Deutschland 2013/2014**

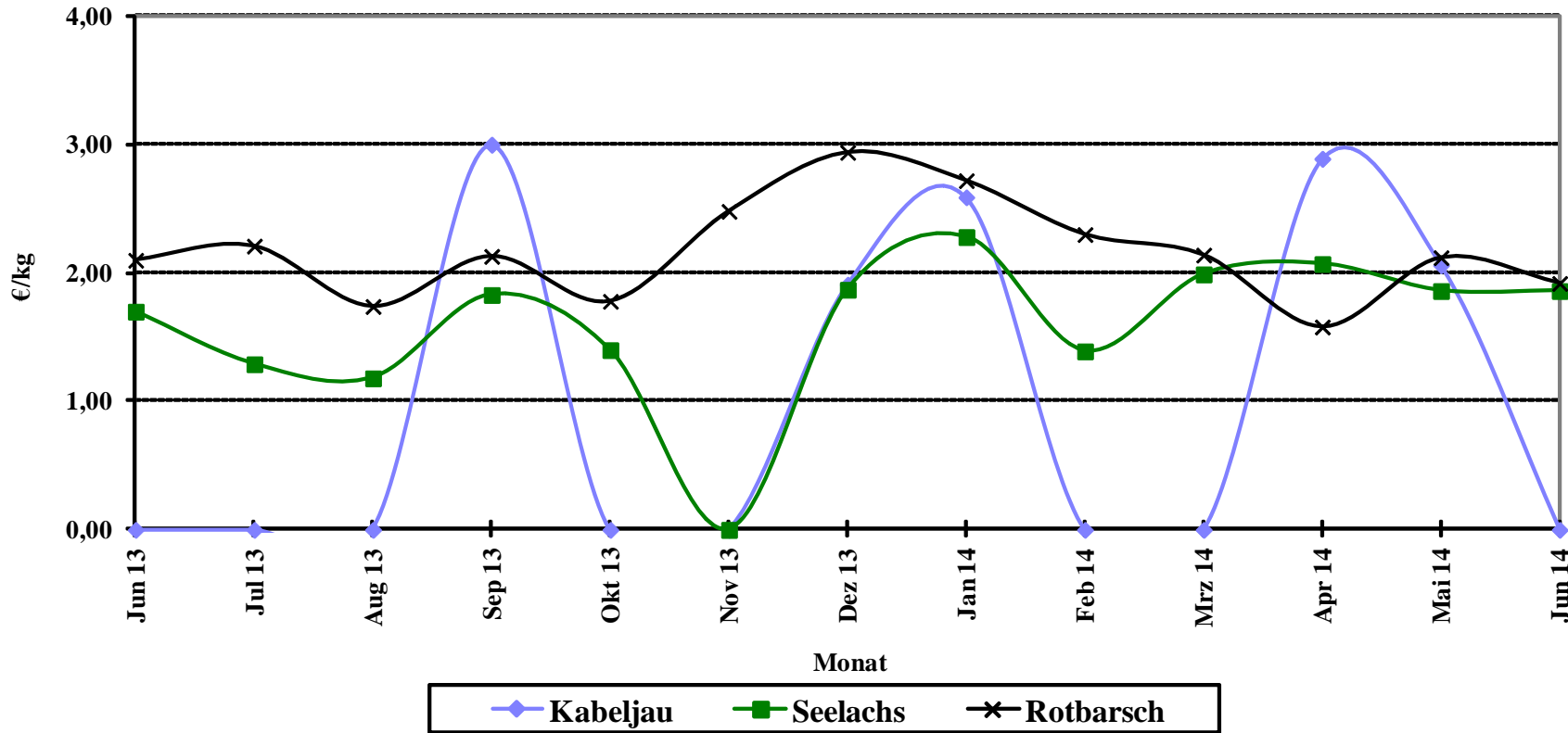

Quelle: Seefischmärkte

Entwicklung der Kabeljaugrößen in den deutschen Anlandungen

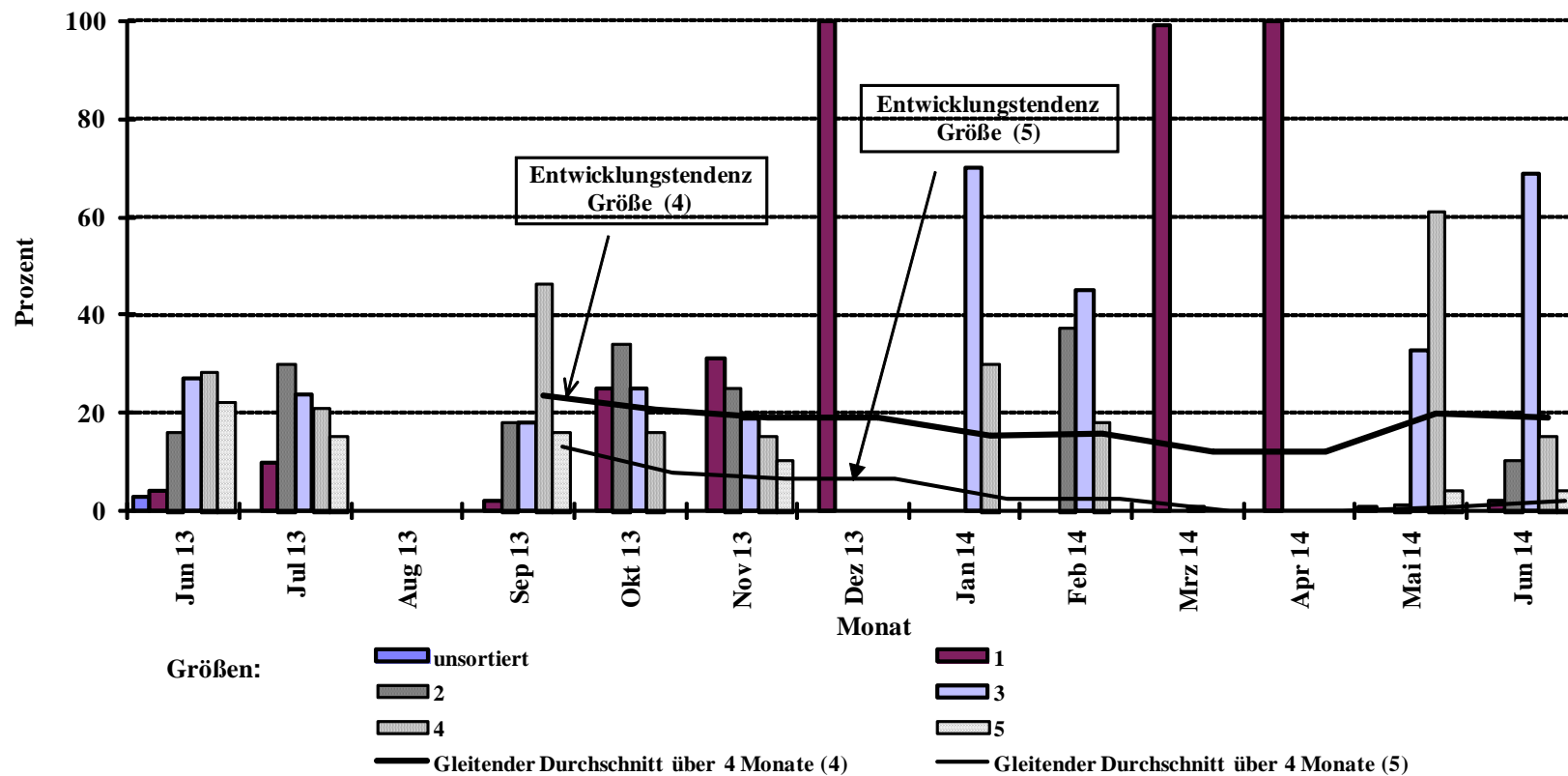

Quelle: BLE

Entwicklung der Seelachsgrößen in den deutschen Anlandungen

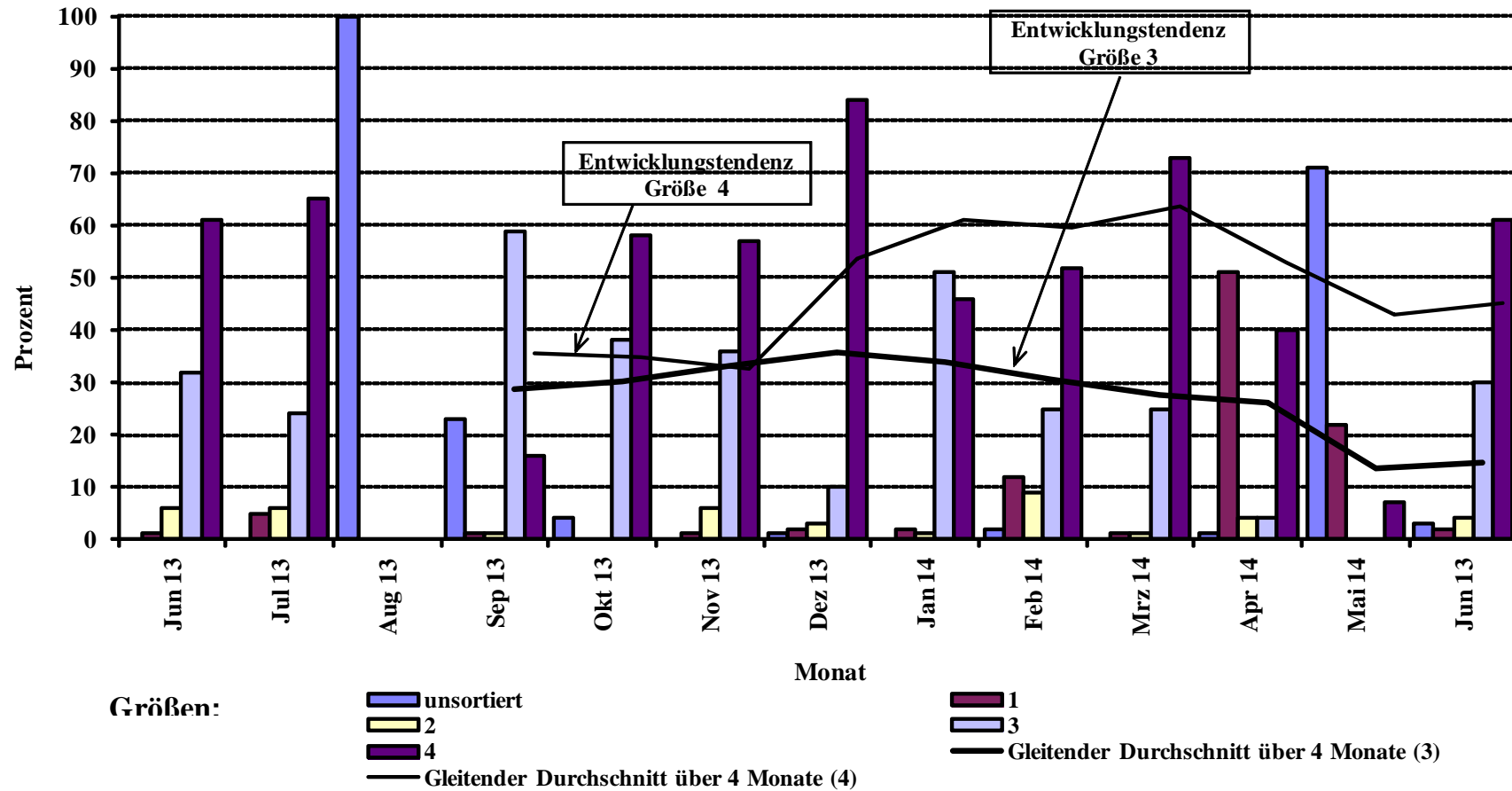

Quelle: BLE

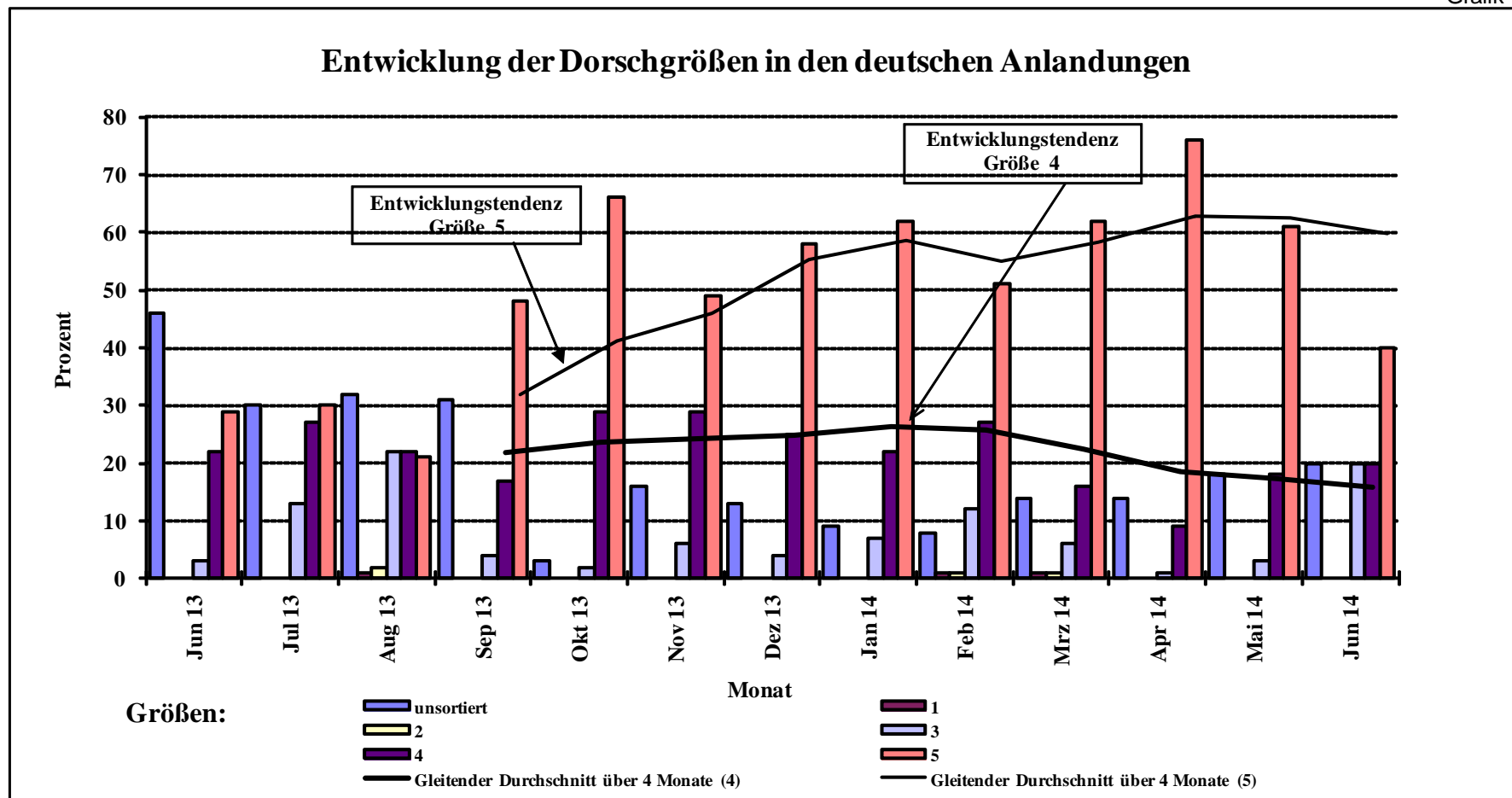

Quelle: BLE

Direktzufuhren ausländischer Fänge aus allen Ländern in die Bundesrepublik Deutschland (einschließlich Containerware)

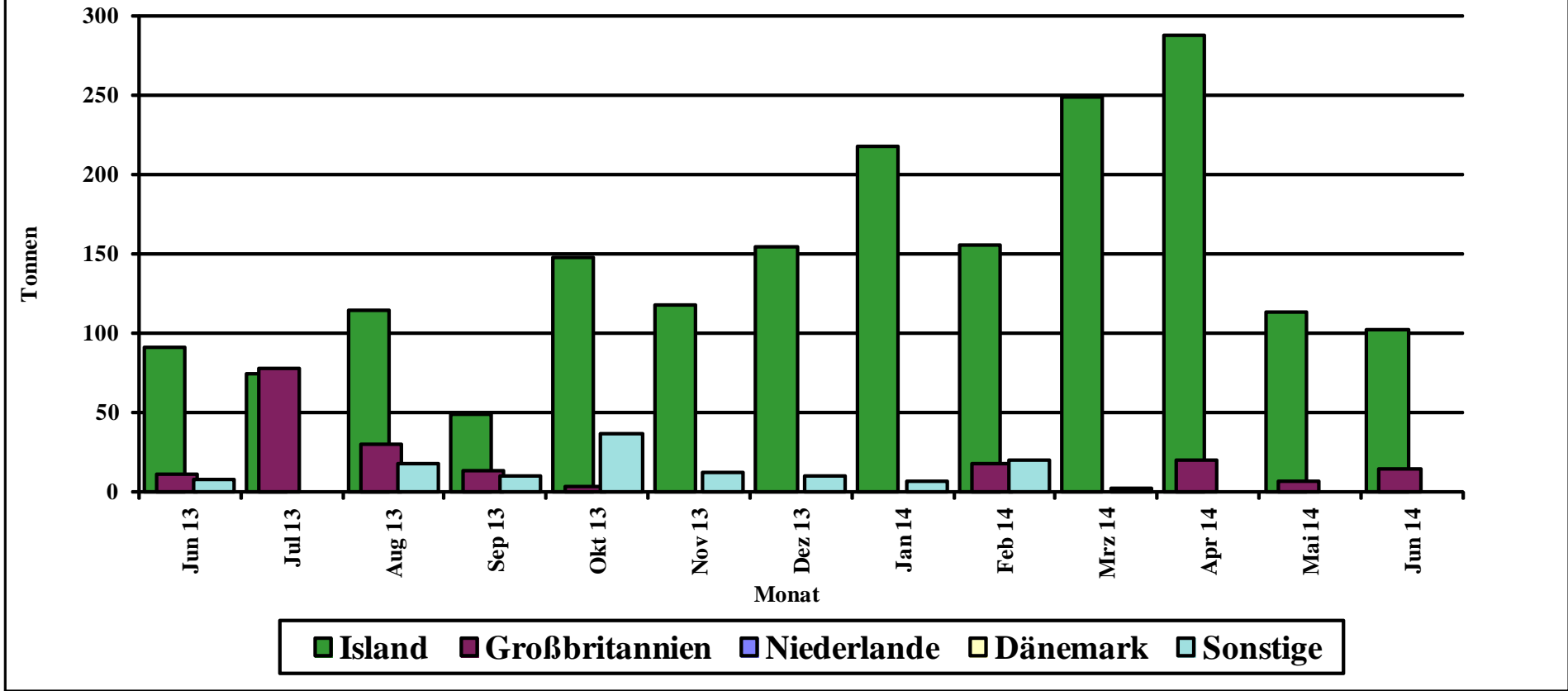

Quelle: BLE

Prozentuale Anteile ausländischer Zufuhren (einschl. Container)

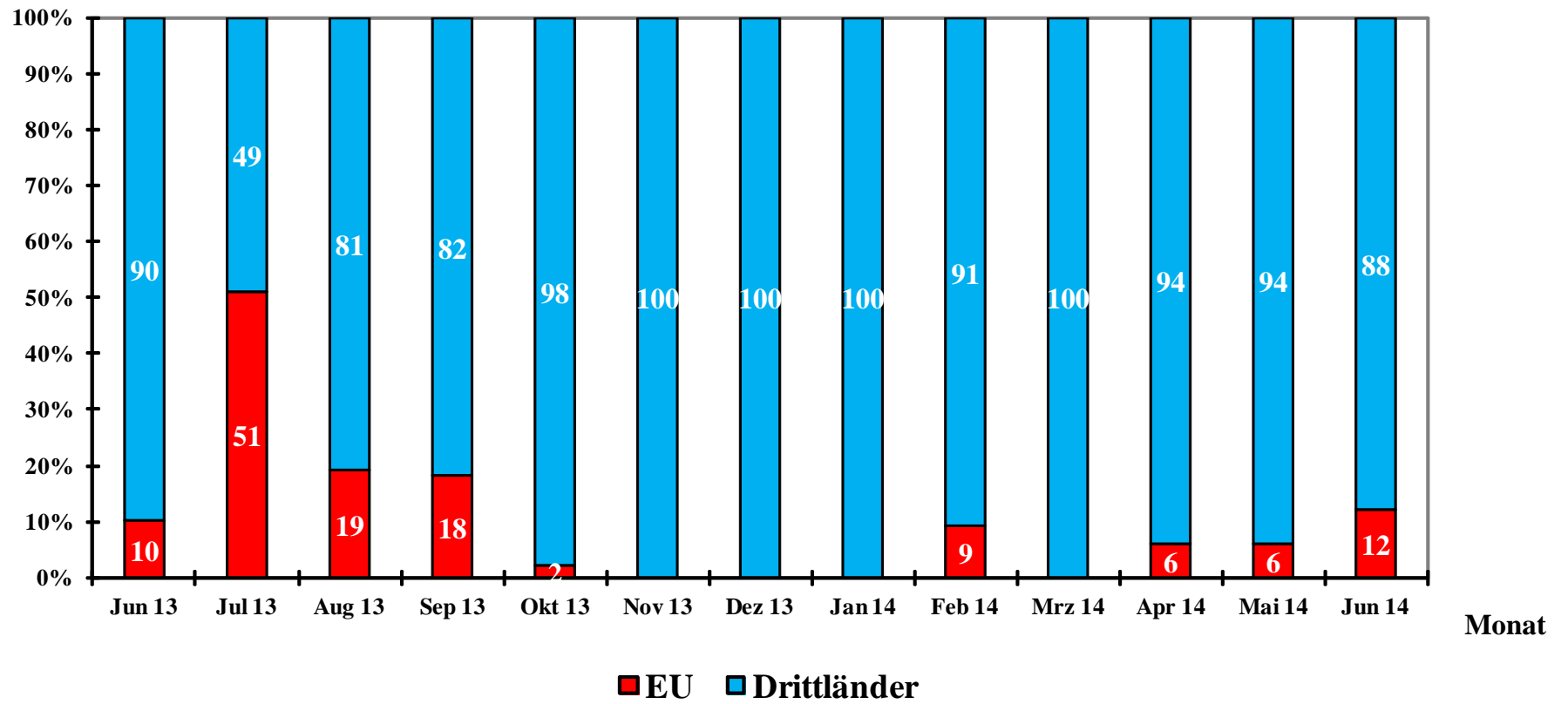

Quelle: BLE

Grafik 10

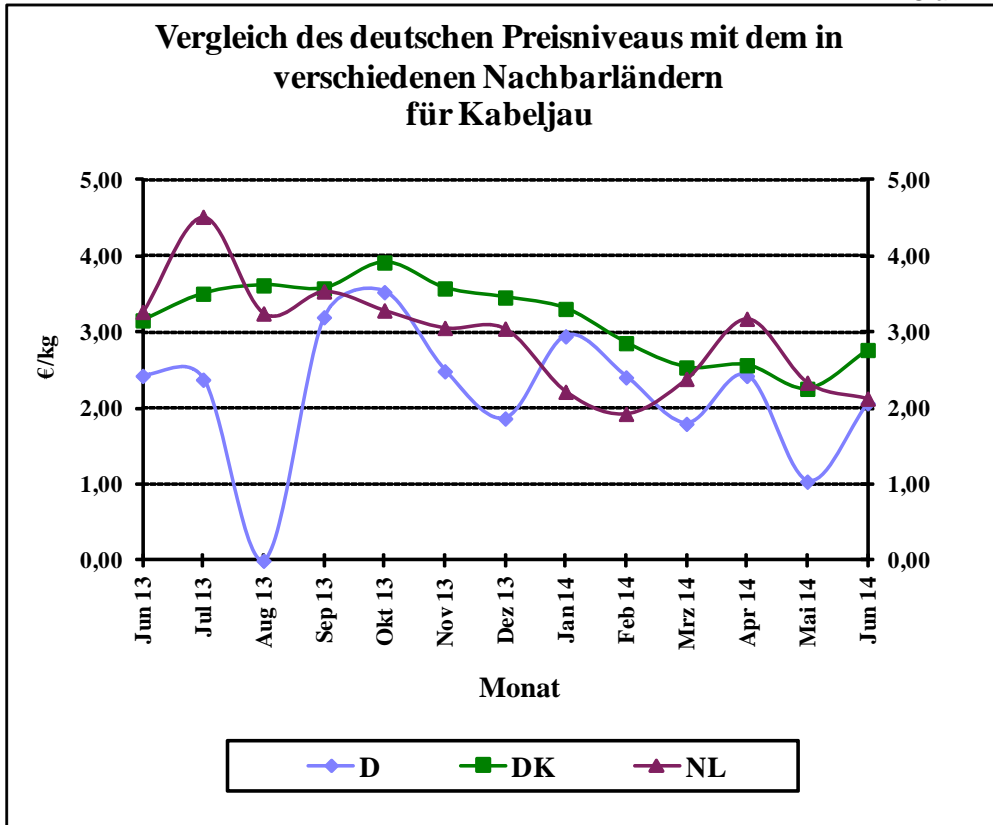

Quelle: BLE

Grafik 11

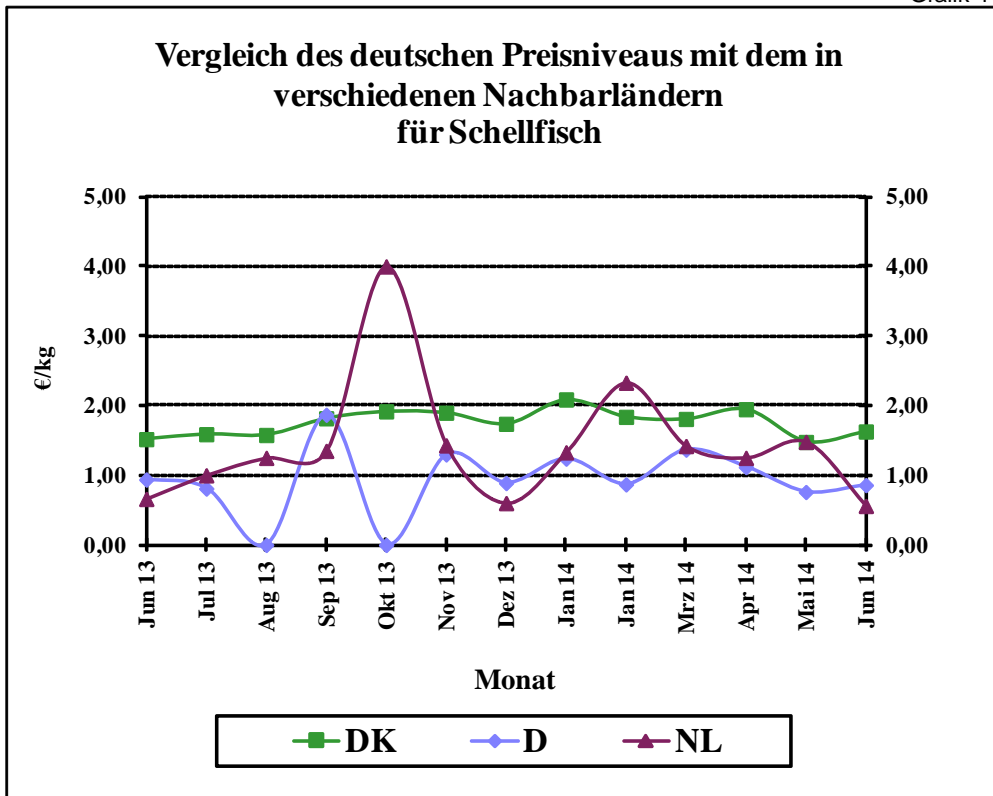

Quelle: BLE

Vergleich des deutschen Preisniveaus mit dem in verschiedenen Nachbarländern für Seelachs

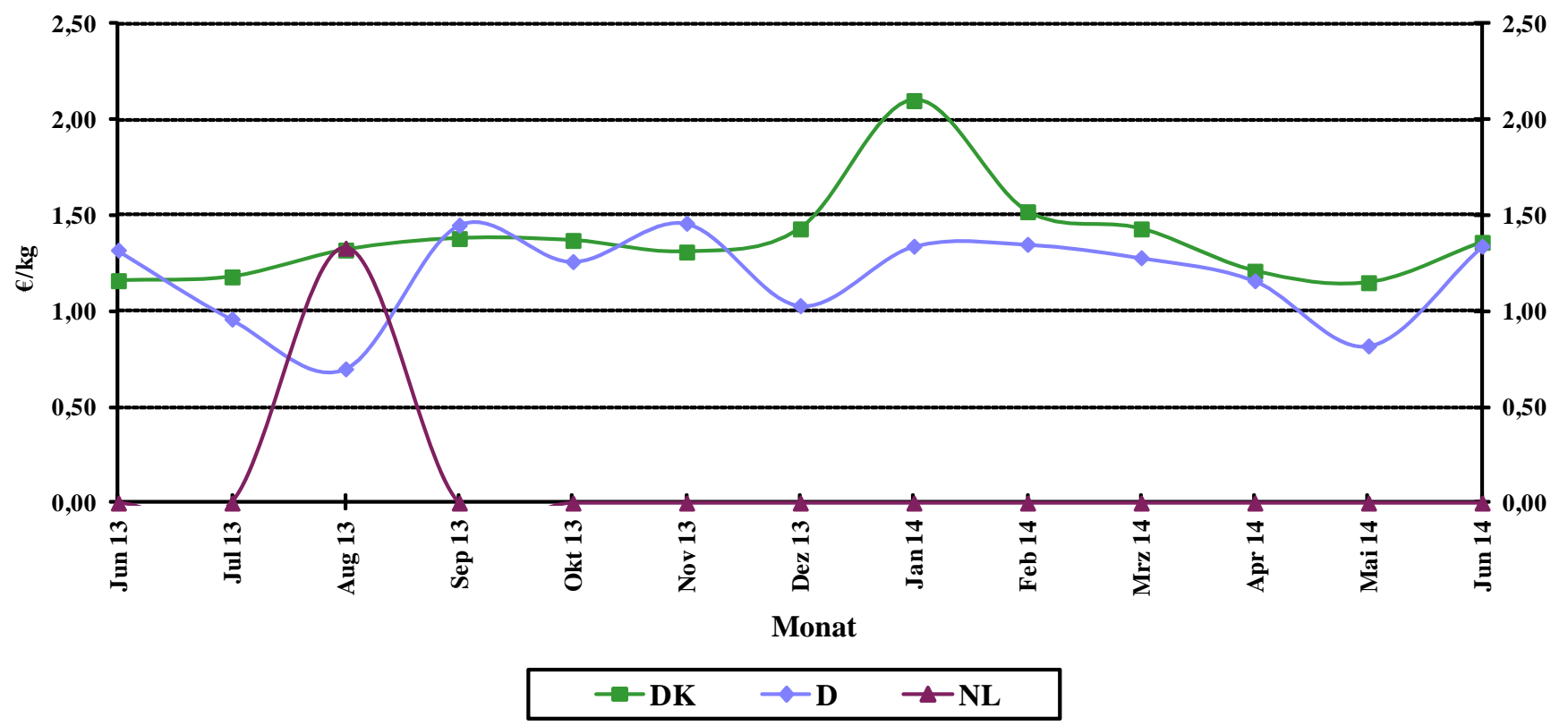

Quelle: BLE

Grafik 13

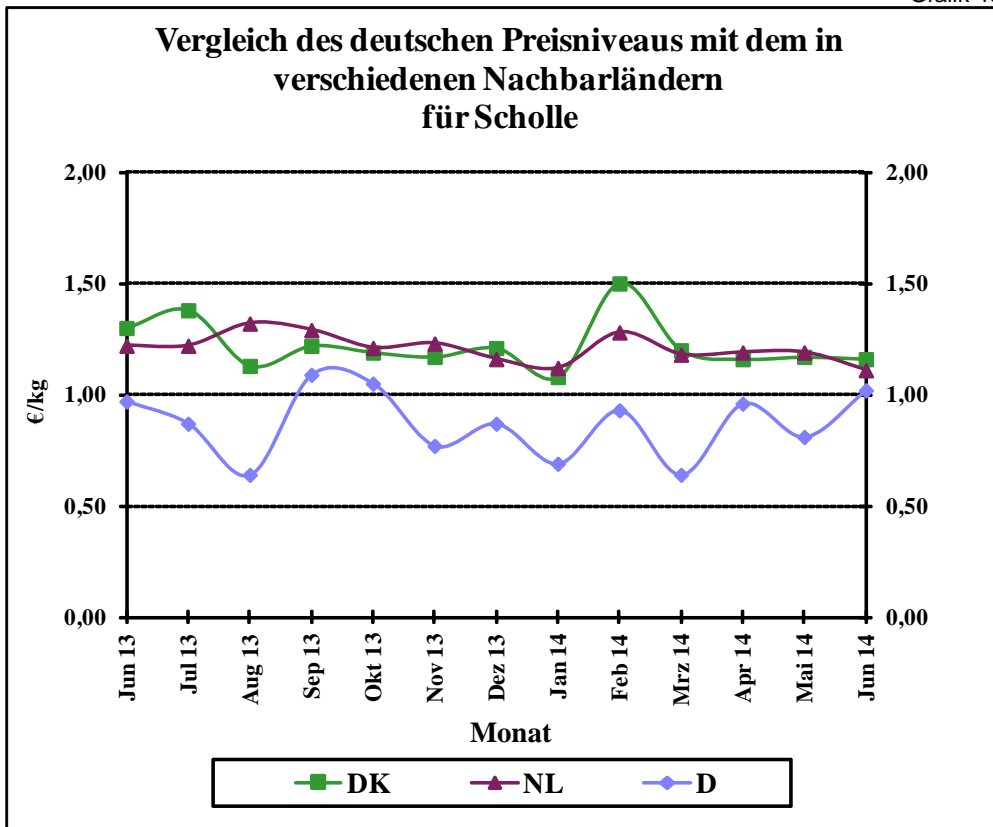

Quelle: BLE

Grafik 14

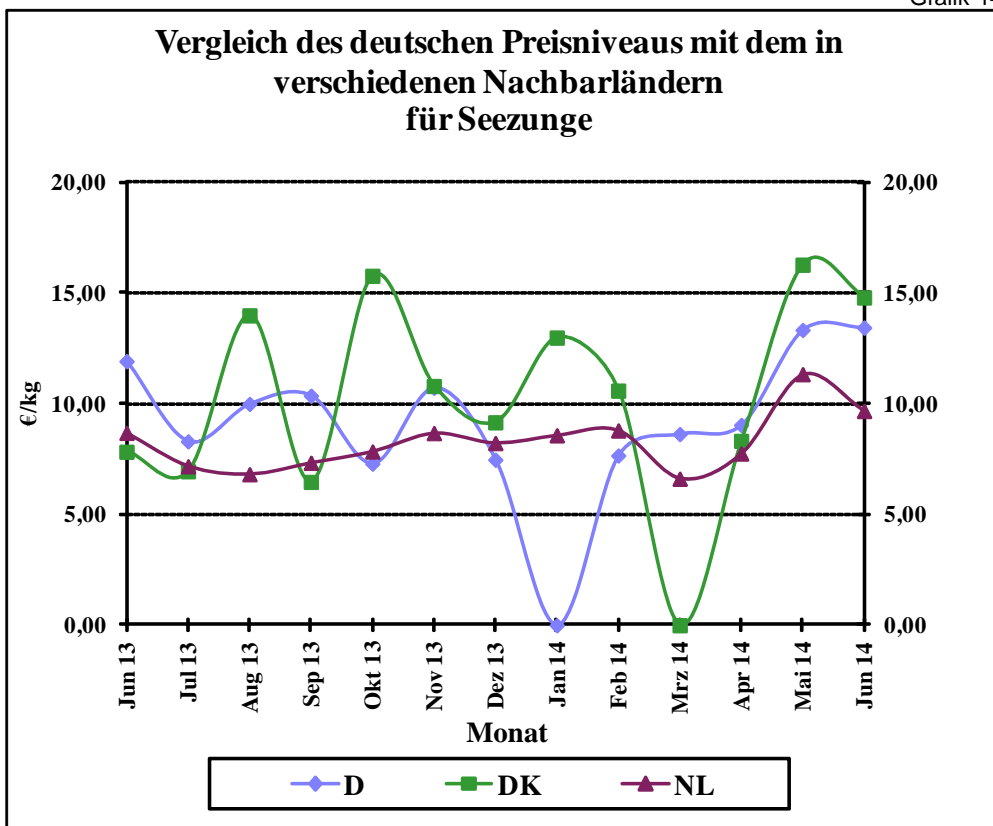

Quelle: BLE

Grafik 15a

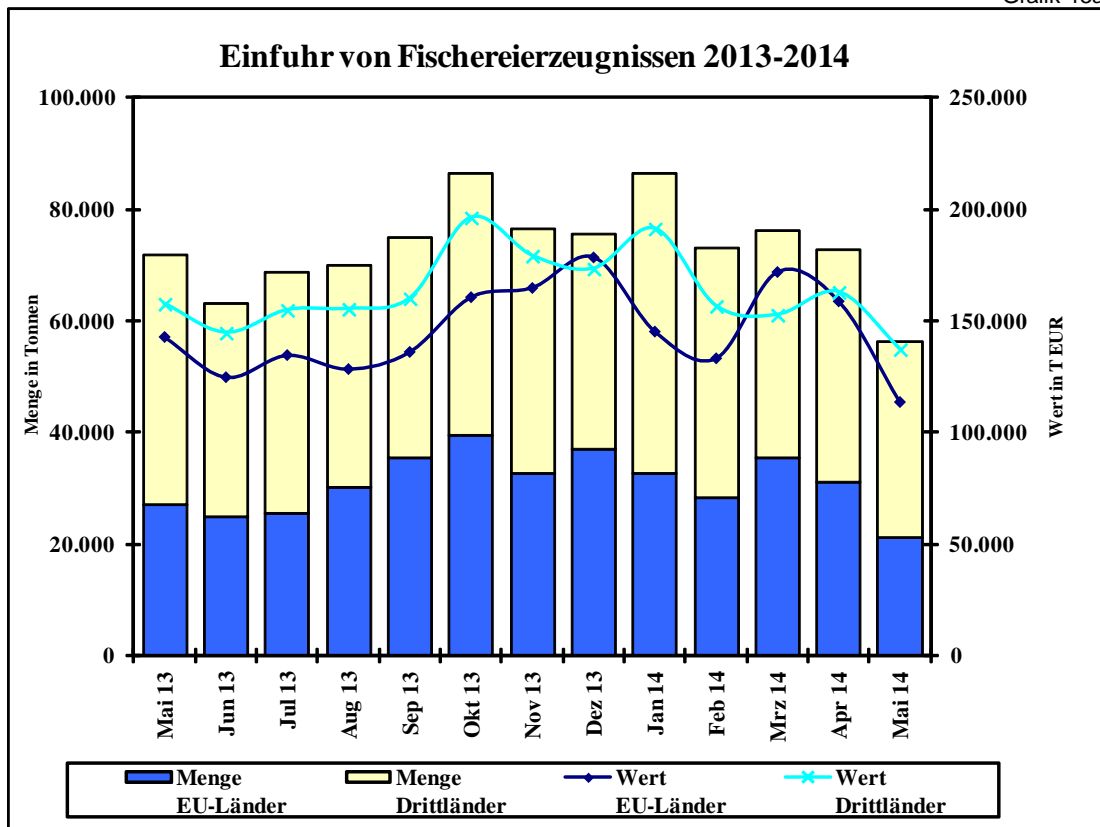

Grafik 15b

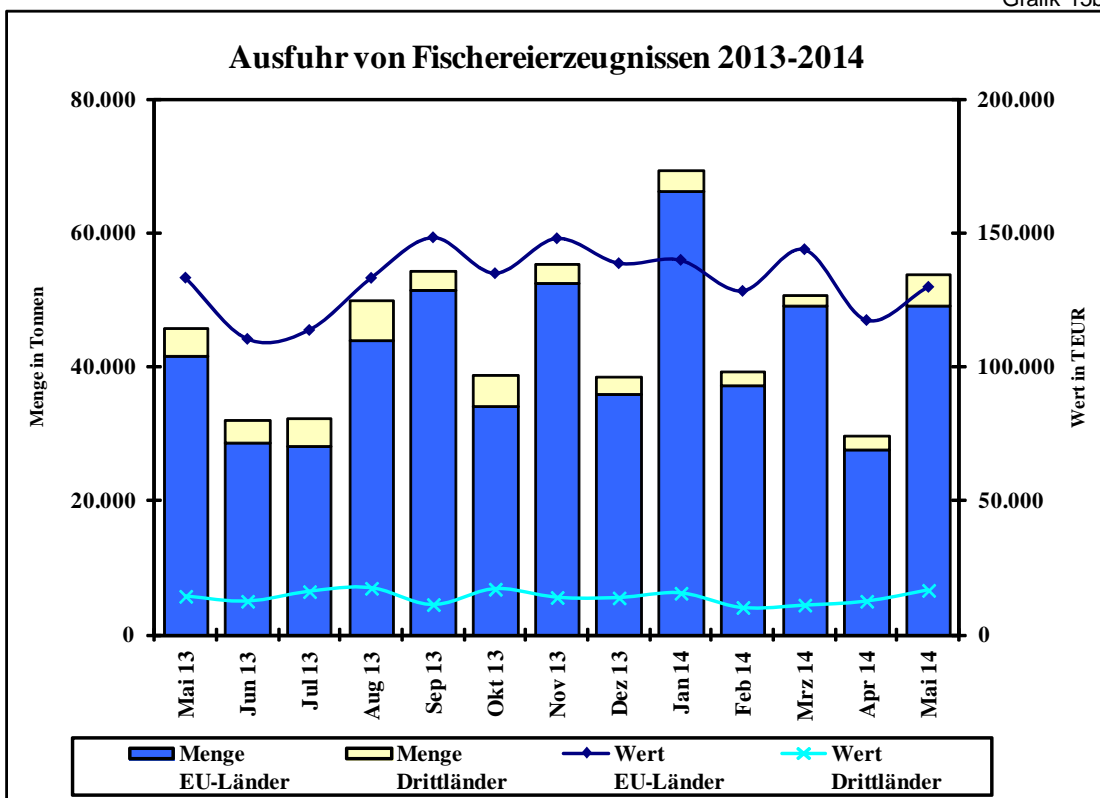

Quelle: Statistisches Bundesamt, BLE; einschl. dt. Anlandungen im Ausland

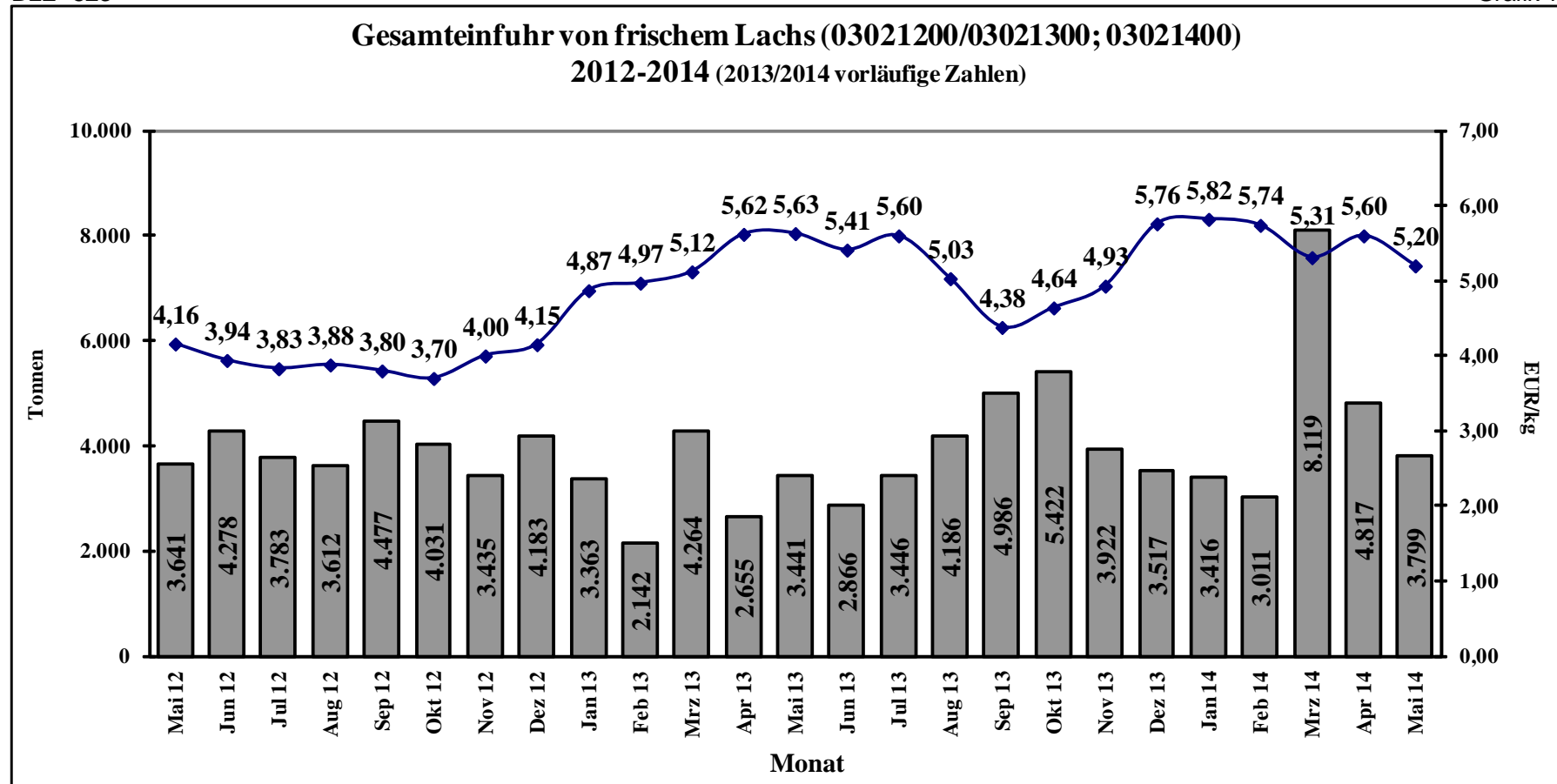

Quelle: Stat.BA, Wiesbaden

Gesamteinfuhr von frischem Lachsfilet (03041913/03044100)
2012-2014 (2013/2014 vorläufige Zahlen)

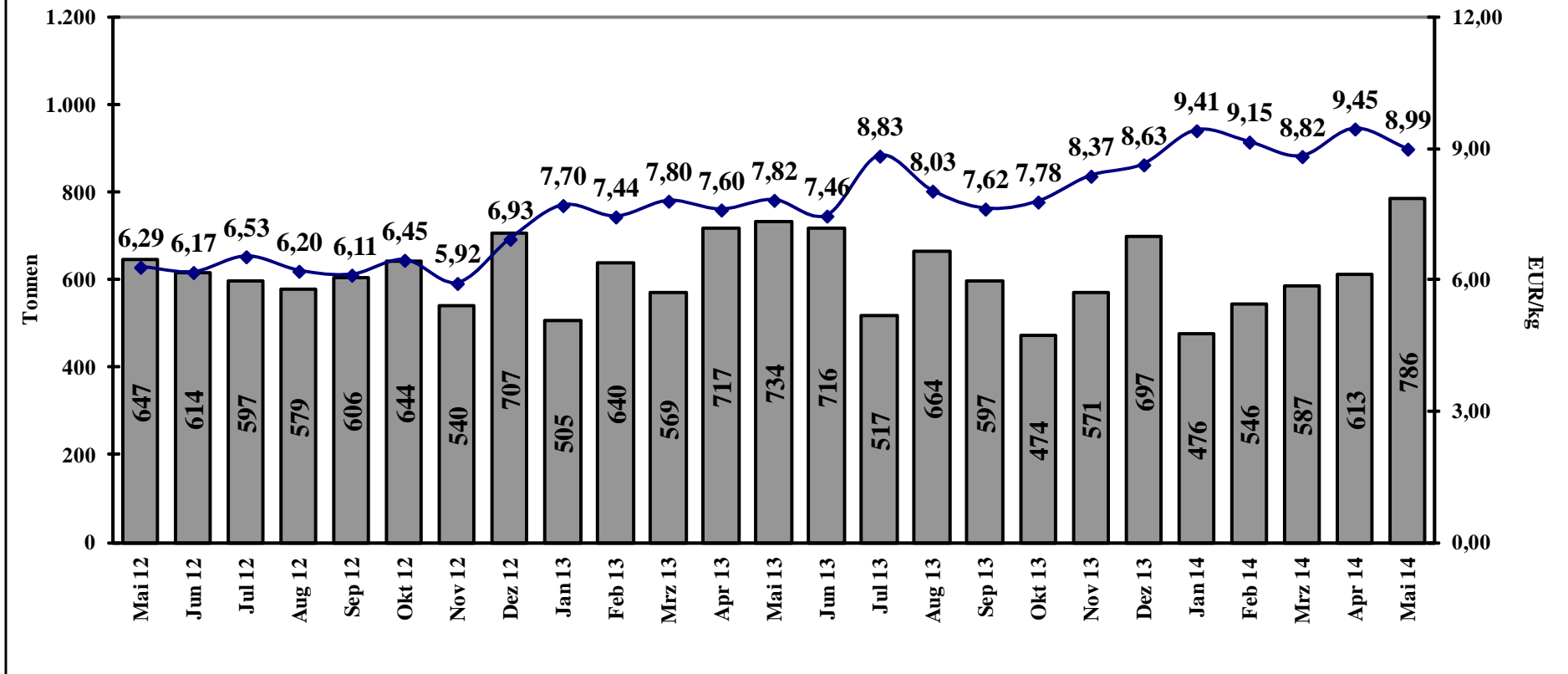

Quelle: Stat.BA, Wiesbaden