

Monatsbericht Dezember 2013

Bericht über die Fischerei und die Marktsituation für Fischereierzeugnisse in der Bundesrepublik Deutschland

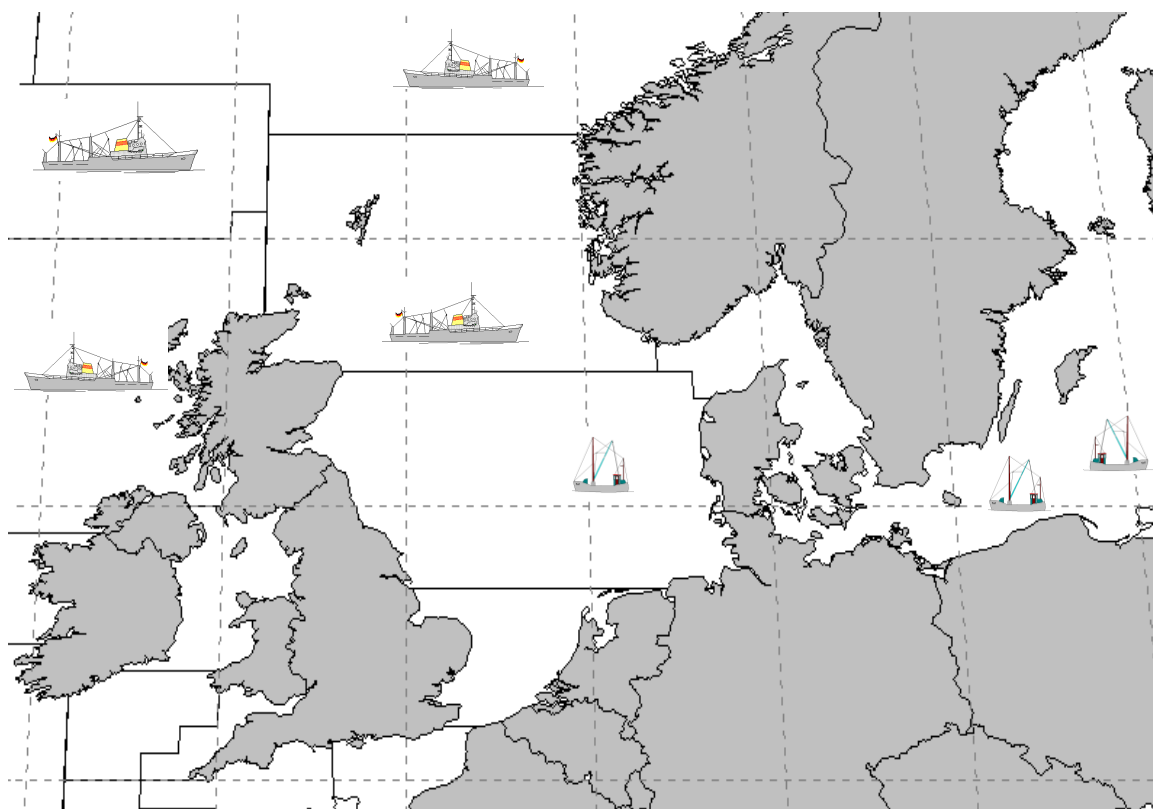

Herausgeber: Bundesanstalt für Landwirtschaft und Ernährung
Referat 523 – Fischereikontrolle, Fischwirtschaft
Haubachstraße 86
22765 Hamburg
Tel.: (040) 30 68 60-0
Fax: (040) 30 68 60-60
www.ble.de

INHALTSVERZEICHNIS

Gesamtüberblick	2
Teil I: Anlandungen und Interventionen	4
1. Gesamtüberblick.....	4
1.1. Inlandsanlandungen der deutschen Seefischerei	4
1.1.1. Frischfischanlandungen deutscher Fahrzeuge im Inland	4
1.1.2. Frostfischanlandungen deutscher Fahrzeuge im Inland.....	4
1.2. Auslandsanlandungen der deutschen Seefischerei	4
1.2.1. Frischfischanlandungen deutscher Fahrzeuge im Ausland.....	5
1.2.2. Frostfischanlandungen deutscher Fahrzeuge im Ausland.....	5
1.3. Anlandungen von ausländischen Fahrzeugen im Bundesgebiet.....	5
Teil II: Außenhandel.....	6
2.1. Einfuhr	6
2.2. Ausfuhr	7
Teil III: Tabellen und Grafiken	
3.1. Tabellen	
Übersicht Marktversorgung.....	Nr. 1
Anlandungen und Preise	Nr. 2-7
Importe	Nr. 8-8.7
Exporte	Nr. 9-9.7
Fänge, Fangquoten und Fänge nach Gebieten.....	Nr. 10-11
Zollkontingente	Nr. 12
3.2. Grafiken	
Anlandungen und Preise.....	Nr. 1-14
Außenhandel.....	Nr. 15-17

Fangstatistik und Marktsituation für Fischereierzeugnisse in der Bundesrepublik Deutschland

Kurzinformation Dezember 2013

Gesamtüberblick

Anlandungen und Interventionen

- **Das Gesamtaufkommen deutscher Fischereifahrzeuge im In- und Ausland lag im Dezember bei ca. 22.100 t. Davon entfielen auf frische Fischereiprodukte (verkaufte Ware) 3.100 t und auf Frostware (verkaufte Ware) 19.000 t.**
- **Deutsche Inlandsanlandungen (alle Anlandeplätze, verkaufte Ware) betragen im Dezember insgesamt 2.800 t, davon waren knapp 70 % frische Fischereiprodukte.**
- **Das Hauptsortiment der Frischfischanlandungen im Inland bestand aus Dorschen, Heringen, Nordseekrabben und Flundern. Der Durchschnittspreis für deutsche Frischware (verkaufte Konsumware) lag im Dezember bei 1,12 Euro/kg.**
- **Für Dezember wurden bisher rund 830 t Frostfischanlandungen von deutschen Fahrzeugen in Häfen der Bundesrepublik gemeldet (verkaufte Ware). Die Anlandungen bestanden überwiegend aus Schwarzen Heilbutten. Der durchschnittliche Erlös lag hier bei 3,06 Euro/kg.**
- **Die Auslandsanlandungen deutscher Fischereifahrzeuge lagen im Dezember bei insgesamt 19.200 t. Sie bestanden zum Großteil aus Frostware.**
- **Deutsche Frischfischanlandungen im Ausland lagen bei rund 1.100 t. Die wichtigsten Fischarten waren Seelachs, Scholle und Sprotte. Im Mittel lag der Preis bei 1,93 Euro/kg.**
- **Im Dezember wurden 18.100 t Frostfisch im Ausland angelandet. Heringe und Holzmakrelen bildeten den Hauptanteil. Der Durchschnittspreis für ausländische Frostware lag im Dezember bei 0,38Euro/kg.**

Außenhandel

- Von Januar-November 2013 gegenüber dem Vorjahreszeitraum insgesamt geringere Importmenge (-8 %); EU-Importanteil -9 % und Drittlandsimporte -7 %, Preisniveau für EU-Ware +7 % und für Drittlandswaren +2 %;
- Importmenge Seefrostfische 8 % unter Vorjahresniveau; Preise im Frostfischsektor -6 %; Einfuhren von gefrorenem Seefischfilet -8 %. Dabei Zunahme bei Kabeljau und Hoki um 12 % bzw. 51 % und Rückgang bei Pazifischen Pollack- und Seehechtfilets um 11 % bzw. 10 %. Preis für Frostfilets -5 %; um 9 % gesunkene Menge gefrorenen Seefischfleisches bei 9 % tieferen Preisen; um 12 % geringere Menge gefrorener ganzer Seefische bei um 15 % gesunkenen Preisen;
- Um 6 % gesunkene Einfuhren von frischen Seefischen; Preisniveau im Frischfischsektor -4 %; Rückgang bei ganzer Frischware um 6 %; für ganze Frischware gesunkene Preise (-6 %); um 7 % geringere Einfuhren frischer Seefischfilets bei 1 % tieferen Preisen;
- Heringseinfuhren 20 % unter Vorjahresniveau mit 123.200 t; frische Heringseinfuhren 40 % unter Vorjahreszeitraum; Einfuhren gefrorener Heringe lagen 30 % unter Vorjahresniveau; Heringskonserven und Halbfabrikate -6 %; insgesamt 7 % geringere Preise;
- Einfuhren von Süßwasserfischen 3 % höher als im Vorjahr bei um 6 % gestiegenen Preisen; Beim Lachs Anstieg von EU-Importen um 9 %; Drittlandsimporte +5 %; insgesamt um 9 % höhere Preise für Lachs;
- Einfuhren von Sardinenkonserven 11 % unter Vorjahreswert, Preisniveau +13 %;
- Exporte von Fischereierzeugnissen beliefen sich bis November 2013 auf zusammen 477.300 t (-4 %), EU-Länder haben einen Anteil von 92 %; Preis für in EU-Länder verkaufte Ware 3,20 Euro/kg, in Drittländer 4,15 Euro/kg;
- Exporte im Frostfischsektor von 130.800 t bis November 2013; davon 70.400 t ganze Fische und 57.800 t Filets; Preis für Frostware insgesamt 2,15 Euro/kg; Exportanteil von 88 % in Gemeinschaftsländer im Frostfischsektor;
- Ausfuhren im Frischfischsektor bis November 2013 bei 37.300 t; davon 35.200 t ganze Seefische und 2.000 t Seefischfilets; insgesamt Preis von 1,95 Euro/kg;
- Heringsexporte betragen 79.300 t bei einem Preisniveau von 1,32 Euro/kg; davon gefrorene Heringe 51.700 t und frische Heringe 3.900 t bei Preisen von 0,68 bzw. 0,58 Euro/kg.
- Heringskonserven und Halbfabrikate wurden in Höhe von 23.400 t zu einem Durchschnittspreis von 2,85 Euro/kg exportiert.
- Die Ausfuhren von Süßwasserfischen stiegen um 4 %, während die Preise um 12 % stiegen.

Teil I: Anlandungen und Interventionen

1. Gesamtüberblick

Im Dezember 2013 landeten deutsche Fischereifahrzeuge insgesamt 22.100 t frische und gefrorene Fischereierzeugnisse im In- und Ausland an, darunter auch nicht verkaufte Ware (*Tabelle 2*). Im Vergleich zum Vorjahr konnten die Anlandungen um rund 40 % gesteigert werden. Rund 90 % der Anlandungen wurden in Häfen außerhalb von Deutschland gelöscht. Der größte Teil der Anlandemenge (95 %) bestand aus gefrosteten Fischereierzeugnissen.

In Deutschland befanden sich in der Anlandemenge (auch nicht verkaufte Ware) u.a. Schwarzer Heilbutt, Dorsch, Nordseekrabben und Heringe. In den Anlandungen deutscher Fischereifahrzeuge in den Ländern der Europäischen Union waren überwiegend Heringe, Bastardmakrelen, Seelachse und Schollen enthalten. In Drittländern wurden im Dezember bisher keine Anlandungen registriert.

Beginnend mit *Tabelle 3* werden die weiteren statistischen Angaben zu den Einzelerzeugnissen auf Basis „verkaufte Ware“ ausgewiesen.

1.1. Inlandsanlandungen der deutschen Seefischerei

Die deutschen Anlandungen im Inland beliefen sich im Dezember auf rund 2.800 t und bestanden zu rund 70 % aus frischer Ware.

1.1.1. Frischfischanlandungen deutscher Fahrzeuge im Inland

Bei den Einzelerzeugnissen bestimmten im Dezember Dorsche, Heringe, Nordseekrabben und Flundern das Gesamtaufkommen an Frischerzeugnissen (*Tabelle 3*). Anlandungen von Dorschen gab es im Dezember hauptsächlich in Sassnitz und Heiligenhafen. Der Kilopreis lag dort bei 1,28 bzw. 1,60 Euro. Ein Großteil der Heringsanlandungen wurde in Neu Mukran gemeldet. Der Erlös lag dort bei 0,40 Euro/kg. Weitere Anlandungen gab es in Kappeln zu einem Preis von 0,24 Euro/kg. Flundern wurden überwiegend in Heiligenhafen zu einem Preis von 0,59 Euro/kg angelandet. In Kappeln wurde für Sprotten im Durchschnitt 0,25 Euro/kg gezahlt. Im Mittel betrug der Preis für Frischware im Inland 1,12 Euro/kg.

Die **Krabbenfischer** (*Grafik 2*) holten im Dezember rund 300 t Krabben ein, wovon etwa 40 % in Büsum und Cuxhaven angeliefert wurden. In Büsum wurde im Mittel ein Preis von 2,47 Euro/kg gezahlt. In Cuxhaven wurden Krabben zu einem Preis von 2,49 Euro/kg angelandet. Der Durchschnittspreis lag bei 2,47 Euro/kg. Er sank somit im Vergleich zum Vorjahresmonat um 1,02 Euro und sank gegenüber dem Wert vom November 2013 lediglich um 3 Cent.

In der **Muschelfischerei** (*Grafik 3*) wurden im Dezember bisher Anlandungen in Höhe von rund 100 t in Hörnum registriert. Die Erlöse lagen bei durchschnittlichen 1,05 Euro/kg. Leider erreichen uns die meisten Meldungen über Muschelanlandungen oft erst, nachdem wir den aktuellen Monatsbericht erstellt haben. Die Zahlen zur Muschelfischerei können Sie somit erst im darauf folgenden Monat aus den Tabellen (Spalte Vormonat) und Grafiken entnehmen.

1.1.2. Frostfischanlandungen deutscher Fahrzeuge im Inland

Im Monat Dezember haben die deutschen Hochseefahrzeuge rund 830 t gefrorenen Fisch im Inland angelandet (*Tabelle 4*). Die Frostware bestand zu zwei Dritteln aus Schwarzen Heil-

butt. Diese Mengen wurden in Bremerhaven zu einem Preis von 3,18 Euro/kg abgesetzt. Weiterhin wurden dort Kabeljau zu einem Preis von 2,90 Euro/kg und Schellfisch zu einem Preis von 3,10 Euro/kg angelandet.

1.2. Auslandsanlandungen der deutschen Seefischerei

Die deutschen Anlandungen im Ausland beliefen sich im Dezember auf rund 19.200 t und bestanden überwiegend aus Frostware. Auf den ersten Rängen landeten gefrorene Heringe und Bastardmakrelen sowie frische Seelachse, frische Schollen und frische Sprotten. Die Anlandungen erfolgten ausschließlich in den Ländern der EU.

1.2.1. Frischfischanlandungen deutscher Fahrzeuge im Ausland

Die Frischfischanlandungen deutscher Fischereifahrzeuge im Ausland beliefen sich im Dezember auf rund 1.100 t (Tabellen 5, 5.1 und 5.2). Die Anlandungen bestanden überwiegend aus Seelachs, Scholle, Sprotten und Kabeljau bei einem Durchschnittspreis von 1,93 Euro/kg. In Hanstholm (DK) wurden frische Seelachse für einen Preis von 1,46 Euro/kg angelandet. Sprotten wurden überwiegend in Västervik (SE) für einen Preis von 0,27 Euro/kg abgesetzt. In dem niederländischen Hafen Harlingen wurden für Schollen Preise von 1,15 Euro/kg erzielt. Im dänischen Thyborøn wurden dafür 1,20 Euro/kg gezahlt. Weiterhin wurden in Hanstholm Kabeljaue für einen Kilopreis von 3,78 Euro abgesetzt.

Die Frischfischanlandungen in Dänemark sind im Dezember gegenüber dem Vorjahr um die Hälfte gesunken (Tabelle 5.1). Grund hierfür sind vor allem die geringen Anlandungen von Sprotten (-94 %) und der Wegfall der Heringsanlandungen. Für Kabeljaue und Dorsche (+37 %) und Seelachse (+27 %) wurden Zunahmen bei den Anlandungen in Dänemark gemeldet. Diese beiden Fischarten hatten einen Anteil von 68 % an der Gesamtmenge der deutschen Frischfischanlandungen in Dänemark. Das Preisniveau lag mit 1,74 Euro/kg deutlich über dem Niveau des Vorjahreszeitraums.

Die Anlandungen in den Niederlanden blieben im Dezember gegenüber dem Vorjahr konstant, bei einem etwas höheren Preisniveau (Tabelle 5.2). Die Schollenanlandungen sanken um 15 % und machten im Dezember mit rund 200 t etwa zwei Drittel der Gesamtanlandungen aus. Bei den Anlandungen von Garnelen (+53 %), Seezunge (+22 %) und Sonstigen Fischen konnte eine Steigerung erreicht werden. Im Dezember lag der Preis im Mittel bei 2,78 Euro/kg und somit über dem Preisniveau des Vorjahresmonats.

1.2.2. Frostfischanlandungen deutscher Fahrzeuge im Ausland

Anlandungen der Großen Hochseefischerei im Ausland betragen im Dezember rund 18.100 t (Tabelle 6). Bei diesen Anlandungen handelte es sich überwiegend um Heringe und Bastardmakrelen. Diese wurden in Ijmuiden (NL) mit einem Durchschnittspreis von 0,50 bzw. 0,20 Euro/kg angelandet. Weiterhin wurde dort für Makrelen ein Kilopreis von 0,90 Euro/kg erzielt. Anlandungen von Seeteufel wurden in England zu einem Preis von 6,36 Euro/kg abgesetzt.

1.3. Anlandungen von ausländischen Fahrzeugen im Bundesgebiet

Im Dezember wurden bislang Anlandungen von rund 165 t von ausländischen Fahrzeugen in der Bundesrepublik Deutschland registriert. An den Seefischmärkten wurde Containerware aus Island und den Färöer Inseln angelandet. Die an den Seefischmärkten angelandete Containerware enthielt überwiegend Rotbarsch zu einem durchschnittlichen Preis von 2,93 Euro/kg.

Der Verlauf der Preisentwicklung für ausgewählte Seefischarten aus ausländischen Direktzufuhren ist in Fortsetzung der Vorjahresergebnisse in *Grafik 4* dargestellt.

Die *Grafiken 10 bis 14* zeigen einen Vergleich des Preisniveaus deutscher Märkte für wichtige Seefischereierzeugnisse mit denen in europäischen Nachbarländern.

Teil II: Außenhandel

2.1. Einfuhr

Im Vergleich zum Monatsbericht September 2013 kommt es bei der Gegenüberstellung der aktuellen (vorläufigen) Daten mit den Vorjahreswerten zu starken Differenzen. Diese sind der Tatsache geschuldet, dass die zum Vergleich herangezogenen Vorjahreswerte nun auf den endgültigen Zahlen für das Jahr 2012 beruhen.

Beginnend mit dem im April erscheinendem Monatsbericht Februar 2014 werden dann wieder vorläufige Zahlen 2014 mit vorläufigen Zahlen 2013 verglichen.

Von Januar bis November 2013 lagen die Importe von **Fisch, Krebs- und Weichtieren** 8 % unter dem Niveau des Vorjahres. Die Preise für eingeführte Waren stiegen dabei im Mittel um 4 %. Der Anteil der Einfuhrmengen aus Drittländern betrug 58 %. Wichtigste Herkunftsländer waren die VR China, Polen, Dänemark, Norwegen und die Niederlande.

Die **Frostfischimporte** betragen bis November 2013 242.000 t. Sie lagen damit um 8 % unter dem Vorjahresniveau. Die Gesamtimporte von **Frostfilets** wurden mit rund 197.100 t 8 % unter Vorjahresniveau registriert. Die Filets machten einen Marktanteil von 81 % am gesamten Frostfischsektor aus. Das Preisniveau für Filets lag 5 % unter Vorjahreshöhe. Die Einfuhren von Kabeljau- und Seelachsfilets stiegen um 12 % bzw. 9 %. Die Einfuhren von Pazifischen Pollack- und Seehechtfilets verringerten sich dagegen um 11 % bzw. 10 %. Pazifischer Pollack ist mit einem Anteil von 64 % Spitzenreiter in diesem Segment. Die Einfuhren dieser Ware stammten vorwiegend aus der VR China und den USA.

Die Importe von **gefrorenem Fischfleisch** betragen bisher 14.400 t (-9 %) bei 9 % tieferen Preisen. Die Einfuhren von Seelachsfleisch stiegen um 47 %. Pazifischer Pollack und Seehecht verzeichneten beide einen Rückgang der Importe um 20 %. Pazifischer Pollack ist die bedeutendste Fischart in diesem Segment. Er wurde überwiegend aus Russland und den USA eingeführt.

Die um 12 % geringeren Einfuhren **ganzer gefrorener Seefische** beliefen sich auf 30.500 t. Die Preise lagen 15 % unter Vorjahresniveau. Einfuhren von Blauem Wittling stiegen stark an (+93 %). Rückläufig waren insbesondere die Einfuhren von gefrorenen Makrelen (-32 %) und Schwarzem Heilbutt (-24 %). Wichtigste Fischart in diesem Segment sind Makrelen mit einem Anteil von 34 %.

Bei **frischen Seefischen** lagen die Einfuhren bis November um 6 % unter den Importen des Vorjahreszeitraums. Bei den Frischfischeinfuhren **ganzer Seefische** (einschl. Fleisch) nahmen die Importe ebenfalls um 6 % ab. Rotbarschimporte stiegen um 48 %. Seelachsimporte sanken um 15 %.; Kabeljaueinfuhren stiegen um 6 %. Kabeljau wurde hauptsächlich aus Norwegen eingeführt. Die Importpreise dieser ganzen Frischfische sanken im Mittel gegenüber dem Vorjahreszeitraum um 6 %.

Die **Frischfiletimporte** lagen 7 % unter Vorjahreshöhe. Rotbarsch wurde 18 % mehr eingeführt. Kabeljau- und Seelachsfiletimporte sanken um 1 % bzw. 6 %. Die Importe von „anderen Filetarten“ lagen 13 % unter Vorjahresniveau. Wichtigste Lieferländer dieser nicht detaillierter ausgewiesenen Frischfilets waren die Niederlande und Sri Lanka. Die Preise sanken gegenüber dem Vorjahreszeitraum um 1 %.

Die Einfuhr von **Heringen** (einschließlich Heringskonserven und Halbfabrikaten) sank im Berichtszeitraum gegenüber dem Vorjahr um 20 %. Der Preis der Heringsimporte sank gegenüber dem Vorjahr um 7 %. Der größte Teil der gefrorenen Heringe wurde aus Norwegen importiert. Bei frischen Heringen war Dänemark Hauptexporteur. Die Einfuhren gefrorener Heringe sanken um 30 %, die von frischen um 23 %. Ganze frische Heringe wurden 20 % weniger, frisches Heringsfleisch 40 % weniger eingeführt.

Die Importe von **Süßwasserfischen** stiegen gegenüber dem Vorjahr um 3 %. Wichtigste gehandelte Artengruppe waren die Lachse, deren Zufuhren 6 % über dem Vorjahresniveau lagen. Die Importmenge für gefrorene Filets lag 15 % über dem Niveau des Vorjahres. Einfuhren gefrorener ganzer Lachse stiegen um 71 % bei um 12 % tieferen Preisen. Während die Frostfilets vornehmlich aus China importiert wurden, kamen die ganzen Frostlachse hauptsächlich aus den USA. Die Importe von frischen Lachsfilets lagen 2 % über dem Niveau des Vorjahres bei um 25 % höherem Preis. Norwegen und Dänemark waren Hauptlieferländer frischer Lachsfilets. Die Einfuhr von Welsen belief sich bis Ende November auf 17.800 t. Hierfür wurden durchschnittlich 2,07 Euro bezahlt. 89 % der Welseinfuhren stammten aus Vietnam. Nilbarsch wurde vor allem aus Tansania eingeführt, während Tilapien hauptsächlich aus China zu uns kamen.

Bei den Einfuhren **fischindustrieller Fertigerzeugnisse** sanken die vor allem aus Polen nach Deutschland gelieferten Heringskonserven und -halbfabrikate gegenüber dem Vorjahreszeitraum um 6 %. Einfuhren von Thunfisch- und Bonitenkonserven übertrafen das Vorjahresniveau um 6 %. Wichtigste Lieferanten waren bei dieser Ware Ecuador und die Philippinen. Die Sardinenkonserveneinfuhr sank gegenüber dem Vorjahreszeitraum um 11 %. Hauptlieferland hierfür war Marokko. Die Einfuhren von Räucherlachs, die ebenfalls überwiegend aus Polen kamen, stiegen um 11 % bei 5 % höheren Preisen.

2.2. Ausfuhr

Die Ausfuhren von Fischen, Krebs- und Weichtieren (inkl. Auslandsanlandungen) beliefen sich von Januar bis November 2013 auf 477.300 t (-4 %), wobei der Preis im Durchschnitt bei 3,27 Euro/kg (-1%) lag. Der Anteil der in EU-Länder ausgeführten Waren betrug 92 %. Für diese Ausfuhren wurden 3,20 Euro/kg gezahlt. Der Handel mit Drittländern erfolgte zu einem Durchschnittspreis von 4,15 Euro/kg. Haupthandelspartner waren die Niederlande und Frankreich.

Mit 130.800 t (-14 %) war die Frostware das stärkste Segment im Exportgeschäft. Die Exporte von **Frostfilets** betrugen bis November 2013 57.800 t (-8 %). Der größte Teil davon wurde auf dem europäischen Binnenmarkt verkauft (95 %). Die Exporte von Pazifischem Pollack hatten einen Anteil von 54 % am Filetgeschäft. Sie betrugen 30.900 t (-3 %) bei einem Preis von 2,60 Euro/kg (+2 %). Der größte Teil wurde nach Frankreich und Polen exportiert. Kabeljaufilet hatte einen Anteil von 25 %. Diese Exporte, die hauptsächlich nach Großbritannien und Polen gingen, betrugen, 14.200 t (+9 %). Seelachsfilet wurde in Höhe von 3.000 t (-18 %) exportiert, vornehmlich nach Frankreich. Für TK-Filets wurden von Januar bis November 2013 allgemein 3,48 Euro/kg gezahlt.

Die Exportmenge von **gefrorenen ganzen Seefischen** betrug bis November 2013 70.400 t und lag somit 18 % unter dem Vorjahreswert. Die stark gesunkenen Ausfuhren von Schwarzem Heilbutt und Kabeljau führten zu diesem Ergebnis. Sie lagen mit 3.600 t bzw. 3.400 t 46 % bzw. 35 % unter dem Vorjahreswert. Blauer Wittling und Makrelen wurde vom Ausland dagegen 126 % bzw. 4 % mehr nachgefragt. Der Exportpreis betrug insgesamt 1,07 Euro/kg.

Die Ausfuhrmenge von **gefrorenem Seefischfleisch** belief sich auf rund 2.600 t (-12 %). Sie bestand zu 65 % aus gefrorenem Pollackfleisch. Fleisch vom Pazifischen Pollack verzeichnete sinkende Preise. Seehechtfleisch verteuerte sich um 47 %. Der Durchschnittspreis lag bei 1,87 €/kg.

Die Exporte von frischen Seefischen betragen von Januar-November 2013 rund 37.300 t (-8 %). Hierbei dominierte das Handelsgeschäft mit **frischen ganzen Fischen** mit einer Menge von 35.200 t und einem Ausfuhrpreis von 1,56 Euro/kg. Wichtigste Fischart in diesem Segment ist der Seelachs. Die Ausfuhren von **Frischfischfilet** beliefen sich hingegen auf nur 2.000 t (-13 %) bei einem Preis von 8,62 Euro/kg (-9 %). In dieser Produktgruppe bewegten sich die Ausfuhren auf allgemein niedrigem Niveau, wobei 58 % auf nicht näher bestimmte Filetarten entfielen. Frischfisch fand hauptsächlich in Dänemark seinen Absatz.

Die **Heringsexporte** beliefen sich auf 79.300 t (+18 %), wobei ganze, gefrorene Heringe überwiegend in die Niederlande gingen. Gefrorene und frische Heringe wurden zu 0,68 Euro/kg bzw. 0,58 Euro/kg ausgeführt. Heringskonserven und Halbfabrikate wurden 4 % mehr ausgeführt und waren 11 % billiger.

Die Ausfuhren von **Süßwasserfischen** betragen 54.000 t und somit 4 % mehr als im Vergleichszeitraum 2012. Der Durchschnittspreis von 7,12 Euro/kg lag 12 % über Vorjahresniveau. Wichtigste Fischartengruppe waren die Lachse, deren Ausfuhren sich auf 39.500 t beliefen. Der Preis für diese Fische betrug durchschnittlich 7,75 Euro/kg (+13 %). Gefrorene Lachsfilets gingen überwiegend in die Niederlande und nach Österreich. Die Exportmenge für diese Ware betrug 6.500 t bei einem Preis von 8,17 Euro/kg. Von den vornehmlich nach Frankreich ausgeführten frischen Lachsfilets wurden 3.400 t mit einem Preis von 8,35 Euro/kg festgestellt. Ausfuhren von frischem ganzen Lachs wurden in Höhe von 16.700 t zu einem Preis von 5,23 Euro/kg registriert. Hauptabnehmer für frischen ganzen Lachs war ebenfalls Frankreich. Von den bisher importierten 17.800 t Wels (einschließlich Pangasius) wurden 4.000 t wieder ausgeführt. Hauptabnehmer waren Tschechien und Großbritannien.

Unter den **fischindustriellen Fertigerzeugnissen** exportierte die Bundesrepublik Deutschland von Januar-November 2013 60.200 t (+3 %) tiefgefrorene, panierte Fischfilets. Diese Ware wurde vorwiegend nach Großbritannien geliefert. Die Ausfuhren von Thunfisch- und Bonitenkonserven betragen 9.700 t (-11 %), wobei ein Großteil nach Österreich und Belgien ging. Räucherlachs wurde vornehmlich nach Österreich ausgeführt. Diese Ausfuhren beliefen sich auf 8.200 t (+18 %).

Marktversorgung der Bundesrepublik Deutschland mit Fisch und Fischereierzeugnissen*

Fanggewicht

Monat	Einfuhr in t	Inlandsanlandung in t	Ausfuhr in t	Auslandsanlandungen in t	Inlandsverwendung in t
Januar 12	160.977	9.560	83.849	7.763	94.452
Februar 12	188.668	4.970	80.674	3.719	116.684
März 12	172.476	12.783	96.192	19.373	108.440
April 12	130.607	8.196	87.907	17.112	68.008
Mai 12	141.200	3.616	78.199	8.073	74.690
Juni 12	161.964	4.878	72.117	5.113	99.838
Juli 12	145.530	4.205	66.980	1.240	83.995
August 12	171.320	5.655	88.314	17.728	106.389
September 12	142.337	10.613	85.924	9.670	76.696
Oktober 12	196.277	9.766	90.907	7.454	122.590
November 12	186.007	6.511	95.451	12.949	110.017
Dezember 12	167.128	2.236	92.171	13.819	91.011
Januar 13	170.054	10.022	69.381	7.363	118.059
Februar 13	143.834	3.376	66.028	15.599	96.781
März 13	146.163	7.555	101.035	13.598	66.281
April 13	135.608	10.005	79.301	16.014	82.326
Mai 13	146.883	4.344	81.508	7.678	77.398
Juni 13	132.959	2.376	63.585	2.403	74.153
Juli 13	141.539	3.336	64.580	8.509	88.805
August 13	140.137	4.445	83.855	10.746	71.474
September 13	147.142	8.019	93.722	17.959	79.398
Oktober 13	174.563	7.002	76.749	21.730	126.545
November 13	161.253	4.515	95.270	4.437	74.934
Dezember 13					
Summe 2013:	1.640.136	64.995	875.013	126.037	956.154
Vorjahreszeitraum:	1.797.363	80.752	926.513	110.195	1.061.798

Quelle: BLE, Statistisches Bundesamt, 2013 vorläufige Zahlen

* ohne deutsche Binnenfischerei

Gesamtanlandungen deutscher Fischereifahrzeuge

	Berichtsmonat			Vorjahresmonat			Vormonat			Fortschreibung						Veränderung	
	Dezember 2013			Dezember 2012			November 2013			01.01.- 31.12.2013			01.01.- 31.12.2012			13/12 in %	
	t	TEUR	€/kg	t	TEUR	€/kg	t	TEUR	€/kg	t	TEUR	€/kg	t	TEUR	€/kg	Menge	Preis
Insgesamt	22.120,6	14.172,1	-	15.632,1	10.043,2	-	8.140,6	12.527,5	-	209.698,1	215.047,8	-	190.572,2	215.727,2	-	10,0	-
Blauer Wittling	0	0	0	0	0	0	0	0	0	11.418,4	3.539,7	0,31	6.238,1	3.119,1	0,50	83,0	-38,0
Sprotte	329,3	82,3	0,25	751,7	240,5	0,32	587,2	105,7	0,18	11.713,3	3.748,2	0,32	11.728,6	2.814,9	0,24	-0,1	33,3
Hering	10.612,4	5.306,2	0,50	7.916,7	2.770,8	0,35	780,7	195,2	0,25	71.814,7	30.162,2	0,42	51.284,0	21.026,5	0,41	40,0	2,4
Makrele	72,0	64,8	0,90	789,1	591,8	0,75	0	0	0	20.934,5	18.841,1	0,90	18.946,9	17.620,7	0,93	10,5	-3,2
Spanische Makrele	0	0	0	0	0	0	0	0	0	0	0	0	521,3	0,0	.	.	.
Seelachs	373,8	527,1	1,41	420,3	550,6	1,31	852,5	1.142,3	1,34	8.585,6	11.161,3	1,30	7.238,9	11.365,0	1,57	18,6	-17,2
Kabeljau/Dorsch	731,4	1.637,0	2,24	848,8	1.494,8	1,76	425,0	1.011,6	2,38	9.414,2	21.268,4	2,26	12.467,1	28.788,5	2,31	-24	-2,2
Speisekrabben	374,2	909,2	2,43	324,7	1.176,6	3,62	1.667,5	4.242,5	2,54	13.431,0	59.402,7	4,42	13.885,8	60.186,7	4,33	-3,3	2,0
Siebkrabben	1,5	0,0	0,03	23,7	0,9	0,04	2,8	0,3	0,10	298,9	48,0	0,16	1.290,3	62,3	0,05	-76,8	232,2
Stöcker	7.766,1	1.553,2	0,20	3.289,1	920,9	0,28	1.156,9	404,9	0,35	27.958,9	8.387,7	0,30	22.809,2	10.264,1	0,45	22,6	-33,3
Butt (Flunder)	222,0	113,2	0,51	191,6	130,3	0,68	304,1	173,3	0,57	1.828,5	1.206,8	0,66	1.641,3	1.116,1	0,68	11,4	-2,9
Scholle	345,3	390,2	1,13	301,1	373,3	1,24	517,1	620,6	1,20	5.050,3	6.161,3	1,22	4.144,0	5.511,5	1,33	21,9	-8,3
Wittling (Merlan)	49,3	32,5	0,66	21,5	20,5	0,95	8,7	11,2	1,28	296,2	168,8	0,57	446,6	223,3	0,50	-33,7	14,0
Miesmuscheln	99,9	104,9	1,05	299,3	305,3	1,02	504,8	555,3	1,10	5.227,8	8.782,6	1,68	6.950,0	9.521,5	1,37	-24,8	22,6
Sardinellen	0	0	0	0	0	0	0	0	0	0	0	0	3.814,8	0,0	0,00	.	.
Pilchard-Sardine	67,3	20,2	0,30	0	0	0	95,6	19,1	0,20	213,6	51,3	0,24	10.455,1	0,0	0,00	-98,0	.
Scharbe (Kliesche)	133,3	78,7	0,59	153,2	111,8	0,73	231,7	129,8	0,56	1.117,9	726,6	0,65	893,4	696,8	0,78	25,1	-16,7
Schellfisch	52,3	115,2	2,20	28,7	33,3	1,16	74,8	141,5	1,89	849,1	1.630,4	1,92	969,0	2.315,9	2,39	-12	-19,7
Rotauge, Plötze	7,0	3,1	0,45	23,4	26,7	1,14	16,4	6,9	0,42	416,2	216,4	0,52	296,7	142,4	0,48	40,3	8,3
Seezunge	26,7	220,4	8,24	21,8	210,5	9,64	36,2	315,2	8,70	548,6	4.514,9	8,23	435,6	4.303,8	9,88	25,9	-16,7
Seeteufel (Angler)	51,9	324,2	6,25	59,5	571,1	9,60	8,9	47,2	5,30	262,7	1.712,7	6,52	275,7	2.106,1	7,64	-4,7	-14,7
Steinbutt	14,8	172,3	11,61	16,1	121,8	7,55	21,6	183,2	8,48	261,8	2.104,7	8,04	214,4	1.578,1	7,36	22,1	9,2
Zander	48,4	218,8	4,52	35,2	161,6	4,59	48,9	225,2	4,60	311,7	1.458,7	4,68	300,3	1.468,3	4,89	3,8	-4,3
Brachsen, Blei	7,4	2,1	0,28	2,1	0,6	0,27	9,4	3,0	0,32	274,5	96,1	0,35	296,3	85,9	0,29	-7,4	20,7
Leng/Blauleng	4,2	10,7	2,57	4,8	13,0	2,72	11,7	21,6	1,85	94,1	160,7	1,71	73,6	130,2	1,77	27,9	-3,5
Hecht	13,9	25,4	1,83	4,7	7,8	1,67	9,8	17,0	1,73	114,5	203,9	1,78	96,0	170,9	1,78	19,3	0
Pollack (Heller Seelachs)	5,6	20,8	3,71	2,8	10,2	3,63	6,2	25,8	4,17	60,3	204,4	3,39	94,5	290,0	3,07	-36,2	10,4
Barsch	14,8	25,0	1,69	20,3	34,2	1,68	33,8	58,8	1,74	288,5	551,0	1,91	315,8	609,5	1,93	-9	-1,0
Rochen	0,7	1,4	1,93	2,2	3,4	1,54	1,4	3,3	2,31	24,0	44,6	1,86	15,9	30,7	1,93	50,7	-3,6
Rotbarsch	8,3	14,9	1,80	0,7	1,0	1,30	110,6	275,4	2,49	2.249,1	4.138,4	1,84	2.678,1	5.998,9	2,24	-16,0	-17,9
Seehecht	7,7	19,7	2,57	4,0	6,8	1,69	42,4	157,2	3,71	472,5	1.100,9	2,33	334,9	810,5	2,42	41,1	-3,7
Lachs, Meerforelle	8,6	29,8	3,47	1,7	7,2	4,36	0,3	1,0	3,61	25,6	106,6	4,17	24,5	112,4	4,58	4,3	-9,0
Atlantischer Heilbutt	0,5	2,8	5,75	0,1	1,3	12,97	2,4	9,0	3,71	14,1	91,4	6,48	13,0	76,4	5,90	8,8	9,8
Knurrhahn	0,4	0,3	0,62	2,5	0,8	0,33	2,0	1,7	0,86	66,4	63,7	0,96	72,6	78,4	1,08	-8,6	-11,1
Schwarzer Heilbutt	543,4	1.728,0	3,18	0,8	1,1	1,35	447,6	1.799,2	4,02	4.051,6	14.626,3	3,61	4.452,9	17.722,5	3,98	-9,0	-9,3
Katfisch	1,2	3,6	2,91	0,5	0,7	1,49	2,2	5,3	2,45	55,8	97,1	1,74	25,0	78,6	3,14	122,8	-44,6
Aal	0,1	1,7	12,17	0,1	1,9	13,31	0,7	8,6	12,04	45,1	418,3	9,27	42,0	381,6	9,08	7,4	2,1
Sonstige ¹⁾	124,8	412,4	3,30	69,3	140,1	2,02	118,5	609,5	5,14	9.908,3	7.850,2	0,79	4.790,0	4.919,1	1,03	106,9	59,6

Quelle: BLE

¹⁾ FS12/13 7.919,9 t Sandaal enthalten

Inlandsanlandungen deutscher Fischereifahrzeuge
Frischware

	Berichtsmonat Dezember 2013			Vorjahresmonat Dezember 2012			Vormonat November 2013			Fortschreibung						Veränderung 13/12 in %	
	t	TEUR	€/kg	t	TEUR	€/kg	t	TEUR	€/kg	01.01.- 31.12.2013			01.01.- 31.12.2012			Menge	Preis
										t	TEUR	€/kg	t	TEUR	€/kg		
Insgesamt	2.001,1	2.245,0	1,12	2.032,9	2.730,8	1,34	3.463,5	5.241,6	1,51	45.757,3	78.562,4	1,72	47.450,8	81.436,2	1,72	-3,6	0
davon																	
Kabeljau/Dorsch	387,0	557,2	1,44	403,3	669,3	1,66	252,5	388,5	1,54	2.955,3	4.372,8	1,48	4.920,6	6.651,7	1,35	-39,9	9,5
Kabeljau	1,3	2,4	1,87	1,6	3,3	2,07	2,3	5,8	2,49	17,5	42,4	2,42	36,4	80,8	2,22	-51,8	9,0
Dorsch	385,7	554,8	1,44	401,7	666,1	1,66	250,1	382,7	1,53	2.937,7	4.330,3	1,47	4.884,2	6.570,9	1,35	-39,9	9,6
Brachsen/Blei	7,4	2,0	0,28	2,1	0,5	0,27	9,1	2,8	0,31	245,9	80,7	0,33	268,2	72,5	0,27	-8,3	21,5
Seelachs	22,6	23,2	1,03	139,6	173,0	1,24	137,5	200,1	1,46	860,0	990,6	1,15	1.809,2	2.673,4	1,48	-52,5	-22,1
Schellfisch	2,6	2,3	0,89	3,9	3,8	0,96	2,1	2,7	1,30	13,4	13,6	1,02	31,1	33,8	1,09	-56,9	-6,3
Rotbarsch	0	0	0	0	0	0	0	0	0	0,0	0,1	1,47	0,0	0,0	3,60	.	-59,1
Hering	311,2	123,7	0,40	279,0	90,9	0,33	780,7	190,6	0,24	19.105,1	7.088,6	0,37	15.506,2	6.336,4	0,41	23,2	-9,2
Garnelen																	
(ohne Futter)	298,0	735,4	2,47	251,9	878,6	3,49	1.374,9	3.526,5	2,56	11.602,0	51.569,9	4,44	11.867,5	50.162,3	4,23	-2,2	5,2
Muscheln																	
(einschl. Fleisch)	99,9	104,5	1,05	299,3	305,4	1,02	253,6	265,6	1,05	4.781,5	8.177,0	1,71	6.781,0	9.328,3	1,38	-29,5	24,3
Sardelle	0	0	0	0	0	0	0	0	0	352,8	109,8	0,31	396,7	92,2	0,23	-11,1	34,0
Seezunge	0,3	2,3	7,48	0,0	0,0	2,50	0,1	0,7	10,73	3,3	35,0	10,63	2,6	24,9	9,40	24,6	13,0
Scholle	55,7	48,4	0,87	57,2	58,6	1,02	23,8	18,3	0,77	658,5	632,4	0,96	697,0	700,8	1,01	-5,5	-4,5
Schwarzer Heilbutt	0	0	0	0	0	0	0	0	0	0	0	0	0	0	0	-	-
Sprotte	156,0	39,5	0,25	0	0	0	0,1	0	0	755,5	220,5	0,29	950,9	211,0	0,22	-20,5	31,5
Steinbutt	3,7	19,2	5,16	4,1	15,2	3,70	3,8	15,6	4,10	70,4	309,0	4,39	53,2	221,2	4,16	32,4	5,6
Flundern	221,9	112,0	0,50	190,5	127,1	0,67	287,6	166,4	0,58	1.679,8	1.103,5	0,66	1.614,9	1.058,2	0,66	4,0	0,2
Rotauge(Plötze)	7,0	3,1	0,45	23,4	26,6	1,14	16,4	6,9	0,42	406,7	211,4	0,52	290,2	139,1	0,48	40,1	8,5
Scharbe-Kliesche	127,7	71,9	0,56	145,6	101,4	0,70	205,9	97,4	0,47	818,5	458,4	0,56	674,8	477,3	0,71	21,3	-20,8
Barsch	14,8	24,7	1,67	20,3	33,9	1,67	33,6	58,0	1,73	285,3	537,8	1,89	309,2	586,1	1,90	-7,7	-0,5
Wittling	47,9	30,6	0,64	20,4	19,2	0,94	7,4	9,4	1,27	255,1	127,9	0,50	421,5	193,2	0,46	-39,5	9,4
Zander	48,3	216,0	4,47	35,2	159,9	4,55	48,9	221,4	4,53	310,5	1.424,7	4,59	299,4	1.444,3	4,82	3,7	-4,9
Hecht	13,9	23,7	1,71	4,7	7,2	1,54	9,8	14,8	1,51	114,5	193,5	1,69	95,9	163,5	1,70	19,4	-0,9
Aale	0,1	1,7	12,17	0,1	1,9	13,27	0,7	6,9	9,61	44,9	384,3	8,55	42,0	356,8	8,50	7,0	0,6
Sonstige	175,1	103,5	0,59	152,2	58,3	0,38	15,1	48,8	3,23	438,3	520,7	1,19	418,6	509,4	1,22	4,7	-2,4

Quelle: BLE

Marktsituation nach Größe- und Güteklassen in der Bundesrepublik Deutschland

Inlandsanlandungen

Fri- sche- klasse	Grö- ßen- klasse	Kabeljau				Dorsch				Seelachs			
		Berichtsmonat Dezember 2013		Vorjahresmonat Dezember 2012		Berichtsmonat Dezember 2013		Vorjahresmonat Dezember 2012		Berichtsmonat Dezember 2013		Vorjahresmonat Dezember 2012	
		t	€/kg	t	€/kg	t	€/kg	t	€/kg	t	€/kg	t	€/kg
	0	0,0	0,00	0,0	0,00	50,0	0,67	5,9	2,02	0,3	1,36	0,0	0,00
E	1	254,4	2,90	0,2	2,04	0,1	1,78	0,0	2,17	0,6	1,87	5,7	1,56
A	1	0,0	0,00	0,0	0,00	0,1	2,07	0,1	2,44	0,0	0,00	0,0	0,00
B	1	0,0	0,00	0,0	0,00	0,0	2,97	0,0	0,00	0,0	0,00	0,0	0,00
unsortiert	1	0,0	0,00	0,0	0,00	0,0	0,00	0,0	2,29	0,0	0,00	0,0	0,00
E	2	0,3	1,97	0,3	2,16	0,0	0,00	0,1	3,09	0,6	1,45	6,6	1,82
A	2	0,0	0,00	0,0	0,00	0,6	3,31	1,8	3,52	0,0	0,00	0,0	0,00
B	2	0,0	0,00	0,0	0,00	0,2	3,11	0,0	0,00	0,0	0,00	0,0	0,00
unsortiert	2	0,0	0,00	0,0	0,00	0,0	0,00	0,0	0,00	0,0	0,00	0,0	0,00
E	3	0,3	2,09	0,4	2,21	7,5	2,49	17,3	3,21	2,3	1,76	32,6	1,72
A	3	0,0	0,00	0,0	0,00	4,5	2,85	9,6	3,00	0,0	0,00	0,0	0,00
B	3	0,0	0,00	0,0	0,00	2,5	2,64	0,0	0,00	0,0	0,00	0,0	0,00
unsortiert	3	0,0	0,00	0,0	0,00	0,0	0,00	0,0	0,00	0,0	0,00	0,0	0,00
E	4	0,4	1,91	0,3	2,07	86,2	2,08	87,1	2,05	19,3	0,92	94,7	1,01
A	4	0,0	0,00	0,0	0,00	6,9	2,09	25,0	2,41	0,1	1,07	0,0	0,00
B	4	0,0	0,00	0,0	0,00	1,6	2,13	0,0	0,00	0,0	0,00	0,0	0,00
unsortiert	4	0,0	0,00	0,0	0,00	1,5	2,93	1,3	2,28	0,0	0,00	0,0	0,00
E	5	0,3	1,43	0,4	1,82	195,4	1,26	143,4	1,31	0,0	0,00	0,0	0,00
A	5	0,0	0,00	0,0	0,00	27,0	1,14	58,3	1,57	0,0	0,00	0,0	0,00
B	5	0,0	0,00	0,0	0,00	1,7	1,11	0,0	0,00	0,0	0,00	0,0	0,00
unsortiert	5	0,0	0,00	0,0	0,00	0,6	1,26	0,7	0,98	0,0	0,00	0,0	0,00
Insgesamt		255,6	2,89	1,6	2,07	386,3	1,44	350,5	1,78	23,1	1,05	139,6	1,24

Quelle: BLE

Inlandsanlandungen deutscher Fischereifahrzeuge

Frostware

	Berichtsmonat Dezember 2013		Vorjahresmonat Dezember 2012		Vormonat November 2013		Fortschreibung				Veränderung 13/12 in %	
	t	€/kg	t	€/kg	t	€/kg	01.01.- 31.12.2013		01.01.- 31.12.2012		Menge	Preis
Insgesamt	832,3	3,06	0,0	.	453,7	3,80	15.267,7	1,61	21.173,7	1,81	-27,9	-11,0
Kabeljau m.u.o.K.	0,0	0,00	0,0	0,00	0,0	0,00	0,0	0,00	0,0	1,39	-	.
Kabeljaufilet	254,4	2,90	0,0	0,00	2,5	3,01	1.393,4	2,97	2.437,9	4,22	-42,8	-29,7
Rotbarsch m.u.o.K.	0,0	0,00	0,0	0,00	0,0	0,00	1.190,1	1,50	1.571,6	2,05	-24,3	-27
Rotbarschfilet	8,3	1,80	0,0	0,00	110,4	2,49	627,8	2,51	0,0	0,00	.	.
Seelachs m.u.o.K.	0,0	0,00	0,0	0,00	0,0	0,00	0,0	0,00	0,1	1,05	.	.
Seelachsfilet	0,5	2,06	0,0	0,00	0,0	0,00	213,7	3,07	474,5	2,86	-55,0	7,2
Schellfisch m.u.o.K.	0,0	0,00	0,0	0,00	0,0	0,00	0,0	0,00	0,0	0,00	-	-
Schellfischfilet	19,3	3,10	0,0	0,00	0,0	0,00	116,5	3,20	352,8	3,69	-67,0	-13,3
Makrelen m.u.o.K.	0,0	0,00	0,0	0,00	0,0	0,00	4.938,2	0,99	6.880,5	0,93	-28,2	6,1
Makrelenlappen/-filet	0,0	0,00	0,0	0,00	0,0	0,00	0,0	0,00	0,0	0,00	-	-
Hering m.u.o.K.	0,0	0,00	0,0	0,00	0,0	0,00	2.993,6	0,45	3.496,9	0,45	-14,4	0,2
Heringslappen/-filet	0,0	0,00	0,0	0,00	0,0	0,00	0,0	0,00	0,0	0,00	-	-
Holzmakrelen m.u.o.K.	0,0	0,00	0,0	0,00	0,0	0,00	745,6	0,44	111,8	0,50	567,1	-12,1
Blauer Wittling m.u.o.K.	0,0	0,00	0,0	0,00	0,0	0,00	0,0	0,00	1.220,8	0,50	.	.
W. Heilbutt, m.u.o.K..	0,3	2,52	0,0	0,00	2,2	3,01	8,0	3,07	8,7	3,19	-7,8	-3,8
Schw. Heilbutt, m.u.o.K.	543,4	3,18	0,0	0,00	331,2	4,31	2.376,9	3,90	2.892,8	4,40	-17,8	-11,3
Sonstige Fische m.u.o.K.	5,2	0,60	0,0	0,00	7,4	0,77	653,9	0,31	1.711,8	0,41	-61,8	-22,9
Sonst. Fische, Lappen/Fil.	1,0	2,01	0,0	.	0,0	0,00	10,0	1,51	13,5	2,80	-25,7	-46,0
Fisch- Mus	0,0	0,00	0,0	0,00	0,0	0,00	0,0	0,00	0,0	0,00	-	-

Quelle: BLE

Auslandsanlandungen deutscher Fischereifahrzeuge
Frischware

	Berichtsmonat Dezember 2013		Vorjahresmonat Dezember 2012		Vormonat November 2013		Fortschreibung				Veränderung 13/12 in %	
	t	€/kg	t	EUR/kg	t	€/kg	01.01.- 31.12.2013		01.01.- 31.12.2012		Menge	Preis
	t	€/kg	t	EUR/kg	t	€/kg	t	€/kg	t	€/kg		
Insgesamt	1.115,6	1,93	1.972,1	1,24	2.721,1	1,62	32.412,3	1,41	29.001,8	1,43	11,8	-1,5
Kabeljau/Dorsch	90,0	3,45	445,4	1,79	170,0	3,47	4.283,3	2,41	5.094,0	2,29	-15,9	5,2
Seelachs	350,7	1,43	280,7	1,35	715,0	1,31	7.334,3	1,22	4.955,0	1,47	48,0	-17,4
Schellfisch	30,4	1,74	24,8	1,19	72,7	1,90	681,8	1,63	585,1	1,67	16,5	-2,1
Wittling	1,4	1,25	1,1	0,89	1,4	1,26	28,1	1,18	25,0	1,10	12,2	7,4
Leng	3,4	2,72	1,5	2,15	7,2	2,29	66,7	1,89	41,2	2,13	61,8	-11,0
Rotbarsch	0	0	0,7	1,30	0	0	0,2	2,08	7,8	1,08	-97,9	93,2
Scholle	289,6	1,18	243,9	1,28	493,3	1,22	4.389,0	1,25	3.447,0	1,39	27,3	-9,9
Seezunge	26,4	8,24	21,8	9,64	36,2	8,70	545,3	8,21	433,0	9,87	25,9	-16,8
Flunder	0,1	0,75	1,1	0,48	16,5	0,36	148,6	0,42	26,4	0,62	462,3	-31,5
Steinbutt	11,1	13,49	12,0	8,67	17,8	9,29	191,3	9,03	161,2	8,05	18,7	12,2
Scharbe	5,6	1,12	7,5	1,22	25,8	1,20	297,2	0,85	217,0	0,91	36,9	-6,2
Schwarzer Heilbutt	0	0	0,8	1,35	0	0	7,2	1,81	4,9	1,05	47,1	71,8
Hering	5,0	0,27	140,0	0,39	0	0	1.761,9	0,34	1.538,2	0,37	14,5	-7,9
Sprotte	173,3	0,25	711,5	0,33	587,1	0,18	9.536,0	0,32	10.335,3	0,24	-7,7	31,6
Sonstige Fische	71,2	5,56	30,1	4,86	144,3	5,33	1.936,5	2,92	1.234,2	3,77	56,9	-22,4
Miesmuscheln	0	0	0	0	251,2	1,15	446,3	1,17	169,0	1,07	164,1	10,0
Garnelen	57,3	2,17	49,1	3,42	182,7	2,37	758,7	4,18	727,4	3,92	4,3	6,8

Quelle: BLE

Frischfischanlandungen deutscher Fischereifahrzeuge in Dänemark 2013/2012

(verkaufte Ware)

	Berichtsmonat		Vorjahresmonat		Vormonat		Fortschreibung				Veränderung	
	Dezember 2013		Dezember 2012		November 2013		01.01.-31.12.2013		01.01.-31.12.2012		13/12 in %	
	t	€/kg	t	€/kg	t	€/kg	t	€/kg	t	€/kg	Menge	Preis
Insgesamt	641,9	1,74	1.253,6	0,82	1.814,7	1,33	22.992,4	1,04	21.027,2	1,08	9,3	-4,2
Kabeljau/Dorsch	88,7	3,46	64,6	2,74	160,7	3,58	1.759,5	3,29	2.287,6	3,21	-23,1	2,5
Seelachs	350,7	1,43	275,4	1,36	715,0	1,31	7.334,0	1,22	4.948,7	1,47	48,2	-17,4
Schellfisch	30,4	1,74	20,0	1,27	72,7	1,90	651,9	1,67	544,2	1,73	19,8	-3,2
Leng	3,3	2,74	1,5	2,16	7,1	2,30	66,1	1,90	39,8	2,15	66,1	-11,7
Limande	1,8	5,83	0,1	5,33	1,6	5,09	18,5	4,27	18,7	4,02	-1,0	6,1
Scholle	81,9	1,21	0,7	1,19	83,5	1,17	366,2	1,21	310,3	1,34	18,0	-9,6
Seezunge	0,5	9,17	0,5	11,94	0,3	10,81	14,7	7,84	14,8	10,71	-0,6	-26,8
Flunder	0,1	0,54	0,7	0,37	0,0	0,48	5,1	0,38	7,1	0,33	-28,3	14,7
Scharbe	2,6	1,20	0,1	1,00	18,5	1,22	62,6	1,07	27,9	0,99	124,5	8,3
Hering	0	0	140,0	0,39	0	0	1.756,6	0,34	1.538,2	0,37	14,2	-7,8
Sprotte	44,9	0,19	711,5	0,33	587,1	0,18	9.407,6	0,32	10.335,3	0,24	-9,0	31,9
Sonstige	19,8	4,16	15,5	4,98	58,4	4,29	1.138,1	1,61	484,9	3,04	134,7	-47,1
Garnelen	17,5	2,11	23,1	3,45	109,8	2,33	411,3	4,26	469,7	3,95	-12,4	7,9

Quelle: BLE

Frischfischanlandungen deutscher Fischereifahrzeuge in Niederlande 2013/2012

(verkaufte Ware)

	Berichtsmonat		Vorjahresmonat		Vormonat		Fortschreibung				Veränderung	
	Dezember 2013		Dezember 2012		November 2013		01.01.-31.12.2013		01.01.-31.12.2012		13/12 in %	
	t	€/kg	t	€/kg	t	€/kg	t	€/kg	t	€/kg	Menge	Preis
Insgesamt	329,6	2,78	327,5	2,43	868,2	2,13	6.437,3	2,52	5.044,0	2,76	27,6	-8,7
Kabeljau	1,3	3,05	2,3	3,33	1,8	3,06	37,8	3,15	79,2	3,23	-52,3	-2,4
Schellfisch	0,0	0,60	0	0	0,0	1,43	0,5	1,13	1,3	1,53	-60,4	-26,1
Wittling	0,1	1,56	0,2	1,72	0,2	1,89	3,3	1,29	10,5	1,01	-68,7	27,8
Flunder	0,1	0,92	0,2	0,86	0,6	0,84	27,2	0,78	19,1	0,73	42,5	6,9
Scharbe	3,0	1,04	7,4	1,22	7,3	1,16	234,5	0,79	189,1	0,90	24,0	-11,5
Scholle	207,8	1,16	243,2	1,28	408,5	1,23	4.020,7	1,25	3.135,8	1,39	28,2	-9,9
Seezunge	26,0	8,23	21,3	9,59	35,9	8,68	530,6	8,22	416,6	9,84	27,3	-16,4
Steinbutt	10,7	13,32	12,0	8,68	16,9	9,12	186,3	8,98	154,2	7,99	20,8	12,4
Limande	0,9	2,95	1,2	3,75	1,7	3,32	44,3	3,32	38,4	2,71	15,4	22,3
Knurrhahn	0,3	0,57	0,9	0,60	1,9	0,84	62,3	0,94	59,5	1,15	4,7	-18,1
Sonstige	39,5	5,61	12,7	5,02	69,4	5,78	496,0	5,36	513,4	4,71	-3,4	13,8
Miesmuscheln	0	0	0	0	251,2	1,15	446,3	1,17	169,0	1,07	164,1	10,0
Garnelen	39,9	2,20	26,0	3,39	72,9	2,42	347,3	4,09	257,7	3,86	34,8	6,0

Quelle: BLE

Auslandsanlandungen deutscher Fischereifahrzeuge

Frostware

	Berichtsmonat Dezember 2013		Vorjahresmonat Dezember 2012		Vormonat November 2013		Fortschreibung				Veränderung 13/12 in %	
	t	€/kg	t	€/kg	t	€/kg	01.01.- 31.12.2013		01.01.- 31.12.2012		Menge	Preis
	t	€/kg	t	€/kg	t	€/kg	t	€/kg	t	€/kg		
Insgesamt	18.118,6	0,38	11.579,6	1,51	1.388,2	0,58	106.939,5	.	88.133,7	.	21,3	.
Kabeljau m.u.o.K.	0	0	0	0	0	0	1,5	2,52	0	0	.	.
Kabeljaufilet	0	0	0	0	0	0	779,4	2,98	11,2	3,86	.	-22,8
Rotbarsch m.u.o.K.	0	0	0	0	0	0	0,5	.	1.098,7	2,18	.	.
Rotbarschfilet	0	0	0	0	0,2	1,92	430,5	1,79	0	0	.	.
Seelachs m.u.o.K.	0	0	0	0	0	0	0	0	0	0	-	-
Seelachsfilet	0	0	0	0	0	0	177,6	3,20	0	0	.	.
Schellfisch m.u.o.K.	0	0	0	0	0	0	0	0	0	0	-	-
Schellfischfilet	0	0	0	0	0	0	37,4	3,44	0	0	.	.
Schw. Heilbutt, m.u.o.K.	0	0	0	0	116,4	3,20	1.667,5	3,20	1.555,2	3,21	7,2	-0,2
Makrelen m.u.o.K.	72,0	0,90	789,1	.	0	0	15.990,4	0,31	12.039,4	.	32,8	.
Hering m.u.o.K.	10.296,3	0,50	7.497,7	.	0	0	47.904,2	0,40	30.664,8	.	56,2	.
Holzmakrelen m.u.o.K.	7.664,4	0,20	3.231,1	.	1.156,6	0,35	27.029,5	0,14	22.526,5	.	20,0	.
Blauer Wittling m.u.o.K.	0	0	0	0	0	0	11.418,4	.	5.017,3	.	127,6	.
Seeteufel m.u.o.K.	17,9	5,83	58,3	2,82	4,3	0	177,2	5,27	246,8	3,98	-28,2	32,5
Sonstige Fische m.u.o.K.	68,0	0,32	3,4	.	110,7	0,21	1.325,4	.	14.973,8	.	-91,1	.

Quelle: BLE

Anlandungen ausländischer Fischereifahrzeuge in Deutschland
- Anlandungen und Containerware -

Dezember 2013	Gesamtanlandungen		Kabeljau/Dorsch		Seelachs		Rotbarsch		Hering		Garnelen		Sonstige	
	t	€/kg	t	€/kg	t	€/kg	t	€/kg	t	€/kg	t	€/kg	t	€/kg
Belgien	-	-	-	-	-	-	-	-	-	-	-	-	-	-
Dänemark	-	-	-	-	-	-	-	-	-	-	-	-	-	-
Estland	-	-	-	-	-	-	-	-	-	-	-	-	-	-
Finnland	-	-	-	-	-	-	-	-	-	-	-	-	-	-
Frankreich	-	-	-	-	-	-	-	-	-	-	-	-	-	-
Färöer	10	2,37	1	1,91	-	-	6	2,98	-	-	-	-	3	1,34
Großbritannien	-	-	-	-	-	-	-	-	-	-	-	-	-	-
Irland	-	-	-	-	-	-	-	-	-	-	-	-	-	-
Island	155	2,88	-	-	6	1,87	143	2,93	-	-	-	-	5	2,55
Italien	-	-	-	-	-	-	-	-	-	-	-	-	-	-
Niederlande	-	-	-	-	-	-	-	-	-	-	-	-	-	-
Norwegen	-	-	-	-	-	-	-	-	-	-	-	-	-	-
Polen	-	-	-	-	-	-	-	-	-	-	-	-	-	-
Schweden	-	-	-	-	-	-	-	-	-	-	-	-	-	-
Spanien	-	-	-	-	-	-	-	-	-	-	-	-	-	-

Fortschreibung 2013	Gesamtanlandungen		Kabeljau/Dorsch		Seelachs		Rotbarsch		Hering		Garnelen		Sonstige	
	t	€/kg	t	€/kg	t	€/kg	t	€/kg	t	€/kg	t	€/kg	t	€/kg
Belgien	-	-	-	-	-	-	-	-	-	-	-	-	-	-
Dänemark	-	-	-	-	-	-	-	-	-	-	-	-	-	-
Estland	-	-	-	-	-	-	-	-	-	-	-	-	-	-
Finnland	-	-	-	-	-	-	-	-	-	-	-	-	-	-
Frankreich	-	-	-	-	-	-	-	-	-	-	-	-	-	-
Färöer	120	2,06	1	1,91	-	-	94	2,09	-	-	-	-	26	1,98
Großbritannien	173	1,99	0	2,03	41	1,86	131	2,02	-	-	-	-	1	3,14
Irland	-	-	-	-	-	-	-	-	-	-	-	-	-	-
Island	1.805	2,23	1	2,03	56	1,56	1.640	2,27	-	-	-	-	107	2,05
Italien	-	-	-	-	-	-	-	-	-	-	-	-	-	-
Niederlande	-	-	-	-	-	-	-	-	-	-	-	-	-	-
Norwegen	-	-	-	-	-	-	-	-	-	-	-	-	-	-
Polen	-	-	-	-	-	-	-	-	-	-	-	-	-	-
Schweden	-	-	-	-	-	-	-	-	-	-	-	-	-	-
Spanien	-	-	-	-	-	-	-	-	-	-	-	-	-	-

Quelle: BLE

EINFUHR VON FISCHEREIERZEUGNISSEN IN DIE BUNDESREPUBLIK DEUTSCHLAND

TABELLE 8

- PRODUKTGEWICHT -

BLE -523-	Berichtsmonat		Vorjahresmonat		Vormonat		Vorjahresmonat		Fortschreibung			
	NOVEMBER 2013		NOVEMBER 2012		OKTOBER 2013		OKTOBER 2012		01.01.-30.11.13		01.01.- 30.11.12	
	T	EUR/KG	T	EUR/KG	T	EUR/KG	T	EUR/KG	T	EUR/KG	T	EUR/KG
INSGESAMT 1)	76.627	4,49	85.464	4,11	86.607	4,12	96.788	3,79	794.465	4,16	862.909	3,98
EU	32.576	5,06	32.859	4,86	39.634	4,05	44.570	3,84	332.746	4,61	363.961	4,31
Drittländer	44.051	4,07	52.606	3,65	46.972	4,18	52.218	3,74	461.719	3,83	498.947	3,75
SEEFISCHE frisch	2.641	6,28	2.531	6,44	2.677	5,71	2.995	5,75	30.771	5,80	32.885	6,02
EU	1.438	6,89	1.618	6,43	1.413	6,39	1.765	6,17	15.990	6,52	19.112	6,27
Drittländer	1.203	5,56	914	6,46	1.265	4,95	1.230	5,15	14.780	5,03	13.773	5,68
SEEFISCHE ausg. Filets, lebend, frisch	1.609	5,24	1.460	5,35	1.670	4,44	1.973	4,68	19.920	4,61	21.088	4,89
EU	890	6,76	929	6,19	798	5,85	1.138	5,80	9.797	6,29	12.261	5,97
Drittländer	720	3,36	531	3,87	872	3,16	834	3,14	10.123	2,97	8.828	3,40
SEEFISCHFILET frisch	1.014	7,92	1.050	7,95	999	7,80	1.005	7,85	10.759	8,00	11.577	8,06
EU	531	7,08	667	6,74	607	7,08	610	6,84	6.110	6,86	6.651	6,81
Drittländer	483	8,83	383	10,06	392	8,92	395	9,39	4.650	9,49	4.926	9,74
SEEFISCHE gefroren	23.045	2,59	28.358	2,71	24.360	2,69	28.625	2,70	241.963	2,65	263.968	2,82
EU	4.683	3,23	3.940	3,86	5.521	3,25	4.652	3,54	45.168	3,36	50.537	3,62
Drittländer	18.362	2,42	24.418	2,52	18.839	2,52	23.973	2,53	196.795	2,49	213.432	2,62
SEEFISCHE ausg. Filets u. Fleisch, gefr.	1.767	2,53	2.703	2,32	2.508	2,66	4.298	2,08	30.484	2,07	34.541	2,44
EU	805	2,95	1.000	2,81	1.389	3,17	1.185	2,95	11.465	2,73	15.860	2,90
Drittländer	962	2,19	1.703	2,02	1.120	2,03	3.113	1,74	19.019	1,67	18.682	2,05
SEEFISCHFLEISCH gefroren	1.647	1,53	1.786	1,74	1.952	1,41	1.547	1,76	14.367	1,60	15.746	1,76
EU	732	1,77	205	4,13	762	1,55	395	2,76	4.857	2,02	2.759	3,29
Drittländer	915	1,33	1.581	1,43	1.190	1,31	1.153	1,41	9.510	1,38	12.987	1,43
SEEFISCHFILET gefroren	19.631	2,68	23.869	2,83	19.900	2,81	22.781	2,88	197.111	2,82	213.682	2,95
EU	3.146	3,64	2.736	4,22	3.370	3,67	3.073	3,87	28.846	3,84	31.918	4,01
Drittländer	16.485	2,50	21.133	2,64	16.530	2,64	19.708	2,72	168.266	2,64	181.764	2,77

1) Alle Fischereierzeugnisse

Quelle: Statistisches Bundesamt, Wiesbaden

EINFUHR VON SEEFISCH, FRISCH IN DIE BUNDESREPUBLIK DEUTSCHLAND
- PRODUKTGEWICHT-

TABELLE 8. 1

BLE -523-	Berichtsmonat		Vorjahresmonat		Vormonat		Vorjahresmonat		Fortschreibung			
	NOVEMBER 2013		NOVEMBER 2012		OKTOBER 2013		OKTOBER 2012		01.01.-30.11.13		01.01.- 30.11.12	
	T	EUR/KG	T	EUR/KG	T	EUR/KG	T	EUR/KG	T	EUR/KG	T	EUR/KG
SEEFISCHE ausg. Filets, lebend, frisch	1.609	5,24	1.460	5,35	1.670	4,44	1.973	4,68	19.920	4,61	21.088	4,89
EU	890	6,76	929	6,19	798	5,85	1.138	5,80	9.797	6,29	12.261	5,97
Drittländer	720	3,36	531	3,87	872	3,16	834	3,14	10.123	2,97	8.828	3,40
Kabeljau frisch	93	4,92	92	4,46	173	4,35	137	4,54	3.289	2,87	3.110	3,79
EU	73	5,38	47	5,01	47	6,06	57	5,29	708	4,43	655	4,95
Drittländer	21	3,33	46	3,90	126	3,71	80	4,00	2.581	2,44	2.454	3,49
Köhler frisch	77	2,31	100	2,24	162	1,94	119	2,26	1.183	2,06	1.396	2,56
EU	46	2,20	56	2,15	47	1,83	52	2,23	627	1,95	810	2,60
Drittländer	30	2,48	44	2,34	115	1,99	67	2,28	556	2,20	586	2,50
Rotbarsch frisch	281	2,13	98	3,00	352	1,70	328	2,08	3.090	1,98	2.082	2,49
EU	22	2,95	15	4,28	90	1,69	39	3,19	324	2,68	272	4,23
Drittländer	260	2,07	83	2,76	263	1,70	290	1,94	2.766	1,90	1.810	2,23
Schellfisch frisch	24	3,40	70	2,86	42	3,36	81	2,54	539	2,62	871	2,45
EU	14	3,82	25	3,40	16	4,39	20	3,47	154	3,73	192	3,51
Drittländer	11	2,86	45	2,56	26	2,75	61	2,25	385	2,17	679	2,15
Scholle frisch	76	3,30	64	3,63	85	3,20	117	3,04	1.159	3,21	1.447	3,28
EU	75	3,31	61	3,71	75	3,36	112	3,10	1.131	3,23	1.403	3,32
Drittländer	1	2,50	3	2,12	9	1,91	5	1,52	28	2,67	44	1,97
SEEFISCHFILET frisch	1.014	7,92	1.050	7,95	999	7,80	1.005	7,85	10.759	8,00	11.577	8,06
EU	531	7,08	667	6,74	607	7,08	610	6,84	6.110	6,86	6.651	6,81
Drittländer	483	8,83	383	10,06	392	8,92	395	9,39	4.650	9,49	4.926	9,74
Kabeljaufilet frisch	173	8,27	155	7,35	170	8,30	138	8,58	1.962	7,47	1.981	7,89
EU	90	7,99	120	6,86	108	8,13	92	8,26	1.250	7,04	1.311	7,40
Drittländer	83	8,58	35	8,98	63	8,59	46	9,22	712	8,24	671	8,87
Köhlerfilet frisch	217	4,75	249	5,19	224	4,52	239	4,81	2.401	4,75	2.565	5,03
EU	193	4,65	230	5,18	199	4,43	226	4,77	2.185	4,68	2.330	5,03
Drittländer	24	5,51	19	5,32	26	5,25	13	5,58	215	5,48	235	5,02
Rotbarschfilet frisch	80	7,85	81	7,68	65	7,32	57	7,49	950	6,58	807	7,58
EU	5	7,96	4	9,07	6	8,00	6	8,36	76	7,06	79	6,77
Drittländer	75	7,84	77	7,60	59	7,25	51	7,38	875	6,54	728	7,67

Quelle: Statistisches Bundesamt, Wiesbaden

EINFUHR VON SEEFISCH, GEFROREN IN DIE BUNDESREPUBLIK DEUTSCHLAND

TABELLE 8. 2

- PRODUKTGEWICHT-

BLE -523-	Berichtsmonat		Vorjahresmonat		Vormonat		Vorjahresmonat		Fortschreibung			
	NOVEMBER 2013		NOVEMBER 2012		OKTOBER 2013		OKTOBER 2012		01.01. -30.11.13		01.01.- 30.11.12	
	T	EUR/KG	T	EUR/KG	T	EUR/KG	T	EUR/KG	T	EUR/KG	T	EUR/KG
SEEFISCHE ausg. Filets u. Fleisch, gefr.	1.767	2,53	2.703	2,32	2.508	2,66	4.298	2,08	30.484	2,07	34.541	2,44
EU	805	2,95	1.000	2,81	1.389	3,17	1.185	2,95	11.465	2,73	15.860	2,90
Drittländer	962	2,19	1.703	2,02	1.120	2,03	3.113	1,74	19.019	1,67	18.682	2,05
Kabeljau gefroren	173	2,33	345	2,38	296	1,81	312	2,70	2.859	2,12	2.720	2,89
EU	7	7,57	4	4,17	5	4,53	5	5,42	73	5,22	88	4,35
Drittländer	166	2,10	342	2,37	291	1,76	308	2,66	2.785	2,04	2.631	2,84
Köhler gefroren	3	6,21	1	8,18			1	7,14	427	1,74	736	2,09
EU	3	6,21	1	8,18			1	7,14	49	4,25	172	2,76
Drittländer									378	1,42	564	1,89
Rotbarsch gefroren	84	2,17	25	2,70	149	2,27	7	5,07	996	2,47	470	3,46
EU	9	2,13	21	2,57	16	2,69	5	5,83	78	2,90	265	3,54
Drittländer	75	2,17	4	3,33	133	2,22	2	3,33	918	2,43	206	3,35
Schw. Heilbutt gefroren	238	4,66	205	5,66	373	4,82	449	5,31	2.276	4,79	2.993	5,65
EU	110	4,98	126	5,55	257	5,11	264	5,58	928	5,47	1.381	5,96
Drittländer	128	4,39	79	5,85	115	4,18	184	4,91	1.348	4,32	1.612	5,38
Makrelen gefroren	607	1,81	1.462	1,59	1.204	1,85	2.649	1,39	10.372	1,63	15.360	1,75
EU	230	2,27	400	2,05	742	2,11	278	2,21	5.638	1,95	8.235	2,09
Drittländer	377	1,54	1.063	1,42	462	1,44	2.371	1,30	4.734	1,26	7.125	1,35
Stöcker gefroren	8	3,04	6	2,86	7	3,10	12	4,00	282	1,85	300	2,62
EU	7	3,15	6	2,86	7	3,00	11	4,15	266	1,83	268	2,64
Drittländer	1	1,67			0	.	1	2,86	17	2,18	32	2,51

Quelle: Statistisches Bundesamt, Wiesbaden

EINFUHR VON SEEFISCHFLEISCH, GEFROREN IN DIE BUNDESREPUBLIK
- PRODUKTGEWICHT-

TABELLE 8. 3

BLE -523-	Berichtsmonat		Vorjahresmonat		Vormonat		Vorjahresmonat		Fortschreibung			
	NOVEMBER 2013		NOVEMBER 2012		OKTOBER 2013		OKTOBER 2012		01.01.-30.11.13		01.01.- 30.11.12	
	T	EUR/KG	T	EUR/KG	T	EUR/KG	T	EUR/KG	T	EUR/KG	T	EUR/KG
SEEFISCHFLEISCH gefroren	1.647	1,53	1.786	1,74	1.952	1,41	1.547	1,76	14.367	1,60	15.746	1,76
EU	732	1,77	205	4,13	762	1,55	395	2,76	4.857	2,02	2.759	3,29
Drittländer	915	1,33	1.581	1,43	1.190	1,31	1.153	1,41	9.510	1,38	12.987	1,43
Kabeljaufleisch gefroren	117	1,97	39	1,22	300	1,53	47	1,26	1.188	1,76	647	1,62
EU	93	2,05			185	1,67	12	1,42	955	1,84	409	1,79
Drittländer	24	1,68	39	1,22	115	1,32	35	1,20	233	1,42	238	1,33
Köhlerfleisch gefroren	92	1,81	40	1,28	210	1,26	53	1,50	914	1,38	623	1,39
EU	46	2,24			73	1,25	1	2,00	399	1,36	231	1,53
Drittländer	46	1,38	40	1,28	137	1,26	53	1,50	515	1,40	392	1,31
Paz. Pollackfleisch gefroren	785	1,28	895	1,50	717	1,27	781	1,38	5.885	1,31	7.331	1,41
EU	319	1,33	10	1,63	277	1,24	202	1,39	1.369	1,30	270	1,49
Drittländer	465	1,25	885	1,49	440	1,30	579	1,38	4.516	1,31	7.062	1,41
Seehechtfleisch gefroren	106	1,25	229	1,36	320	1,39	173	1,43	2.060	1,37	2.584	1,42
EU							1	3,33	85	1,52	23	1,18
Drittländer	106	1,25	229	1,36	320	1,39	173	1,42	1.975	1,37	2.562	1,42
Rotbarschfleisch, gefroren	23	1,42	13	1,41	25	1,38	11	1,57	154	1,48	75	1,67
EU	0	.	0	.			1	5,00	6	3,64	7	5,07
Drittländer	23	1,40	13	1,34	25	1,38	10	1,37	149	1,40	69	1,34

Quelle: Statistisches Bundesamt, Wiesbaden

EINFUHR VON SEEFISCHFILET, GEFROREN IN DIE BUNDESREPUBLIK DEUTSCHLAND
- PRODUKTGEWICHT-

TABELLE 8. 4

BLE -523-	Berichtsmonat		Vorjahresmonat		Vormonat		Vorjahresmonat		Fortschreibung			
	NOVEMBER 2013		NOVEMBER 2012		OKTOBER 2013		OKTOBER 2012		01.01.-30.11.13		01.01.- 30.11.12	
	T	EUR/KG	T	EUR/KG	T	EUR/KG	T	EUR/KG	T	EUR/KG	T	EUR/KG
SEEFISCHFILET gefroren	19.631	2,68	23.869	2,83	19.900	2,81	22.781	2,88	197.111	2,82	213.682	2,95
EU	3.146	3,64	2.736	4,22	3.370	3,67	3.073	3,87	28.846	3,84	31.918	4,01
Drittländer	16.485	2,50	21.133	2,64	16.530	2,64	19.708	2,72	168.266	2,64	181.764	2,77
Kabeljaufilet gefroren	1.557	3,99	1.794	4,77	2.144	3,95	1.944	4,55	22.759	4,19	20.293	4,72
EU	737	4,63	608	5,58	749	4,64	447	5,21	7.893	4,69	7.319	5,04
Drittländer	820	3,42	1.186	4,35	1.395	3,58	1.497	4,35	14.866	3,92	12.974	4,54
Köhlerfilet gefroren	1.134	3,42	557	3,52	1.053	3,28	790	3,62	9.837	3,37	9.035	3,74
EU	209	4,58	136	3,57	230	4,00	307	3,86	2.422	3,92	2.353	3,84
Drittländer	925	3,15	421	3,50	822	3,08	482	3,47	7.415	3,19	6.682	3,70
Rotbarschfilet gefroren	283	3,29	339	4,53	402	5,21	478	4,02	3.321	4,15	3.798	4,55
EU	27	5,04	33	5,18	45	5,11	85	4,58	370	5,22	679	4,96
Drittländer	256	3,11	306	4,46	356	5,22	393	3,90	2.951	4,01	3.119	4,47
Paz. Pollackfilet gefroren	13.411	2,18	17.671	2,36	12.248	2,19	15.536	2,36	126.412	2,25	142.821	2,37
EU	703	2,32	288	3,36	777	1,79	710	2,64	3.161	2,43	4.938	2,68
Drittländer	12.708	2,17	17.383	2,34	11.471	2,22	14.825	2,35	123.251	2,25	137.882	2,36
Seehechtfilet gefroren	888	2,32	626	2,79	1.371	2,33	1.258	2,44	9.641	2,53	10.722	2,54
EU	26	4,63	31	3,78	64	4,32	44	4,07	335	4,33	659	3,23
Drittländer	863	2,25	596	2,74	1.307	2,23	1.215	2,39	9.306	2,46	10.063	2,50
Makrelenfilet gefroren	755	2,16	1.046	2,51	697	2,57	761	2,52	7.813	2,05	8.037	2,50
EU	752	2,15	925	2,49	657	2,48	730	2,49	7.617	2,02	7.632	2,45
Drittländer	3	4,23	121	2,65	39	4,05	32	3,40	196	3,39	405	3,39
Neuseeländ. Grenadierfilet gefroren	87	3,66	106	3,14	237	3,16	155	2,96	1.539	3,14	1.017	3,13
EU	24	4,83					25	4,04	168	4,43	107	3,73
Drittländer	63	3,22	106	3,14	237	3,16	130	2,75	1.371	2,98	910	3,06

Quelle: Statistisches Bundesamt, Wiesbaden

EINFUHR VON HERING, FRISCH, GEKÜHLT ODER GEFROREN IN DIE BUNDESREPUBLIK DEUTSCHLAND

TABELLE 8. 5

- PRODUKTGEWICHT-

BLE -523-	Berichtsmonat		Vorjahresmonat		Vormonat		Vorjahresmonat		Fortschreibung			
	NOVEMBER 2013		NOVEMBER 2012		OKTOBER 2013		OKTOBER 2012		01.01.-30.11.13		01.01.- 30.11.12	
	T	EUR/KG	T	EUR/KG	T	EUR/KG	T	EUR/KG	T	EUR/KG	T	EUR/KG
HERINGE INSGESAMT 1)	9.644	1,84	10.560	2,04	15.211	1,27	20.193	1,47	123.198	1,63	154.690	1,75
EU	8.134	1,93	6.568	2,12	13.702	1,26	17.418	1,45	96.511	1,68	114.398	1,69
Drittländer	1.510	1,35	3.992	1,91	1.509	1,29	2.776	1,58	26.687	1,46	40.292	1,92
Heringe frisch:	2.555	0,97	1.733	1,05	8.450	0,71	11.610	0,90	44.231	0,84	57.307	0,87
EU	2.463	0,97	1.701	1,03	8.450	0,71	11.511	0,89	43.419	0,84	56.811	0,86
Drittländer	92	1,12	33	1,82	1	2,00	99	1,83	812	1,31	497	1,92
Heringe ausg. Fleisch u. Filets, frisch	2.022	0,83	1.214	0,74	7.978	0,67	10.952	0,83	39.355	0,72	49.190	0,70
EU	2.018	0,83	1.210	0,74	7.977	0,67	10.919	0,83	39.062	0,72	49.132	0,69
Drittländer	4	1,59	4	1,43	1	2,00	32	1,27	292	1,08	58	1,38
Heringsfleisch frisch	533	1,51	520	1,77	472	1,43	658	1,90	4.876	1,81	8.117	1,89
EU	446	1,60	491	1,77	472	1,43	591	1,88	4.357	1,85	7.679	1,89
Drittländer	87	1,10	29	1,86			67	2,10	520	1,44	439	1,99
Heringe gefroren:	2.617	1,57	4.668	1,99	3.306	1,29	4.043	1,66	35.812	1,59	51.008	1,96
EU	1.214	1,83	747	2,39	1.799	1,29	1.393	1,83	10.106	1,91	11.966	2,10
Drittländer	1.403	1,36	3.921	1,91	1.507	1,28	2.650	1,57	25.706	1,46	39.042	1,92
Heringe ausg. Fleisch u. Filets, gefr.	460	1,10	653	1,11	494	0,99	623	1,06	9.933	0,95	5.067	1,37
EU	414	1,12	255	1,17	446	0,99	190	1,40	3.357	1,19	1.781	1,28
Drittländer	46	0,93	398	1,07	48	0,93	433	0,92	6.577	0,83	3.286	1,41
Heringsfleisch gefroren	1.197	1,68	1.934	1,95	1.518	1,23	2.183	1,72	14.436	1,59	26.422	1,88
EU	251	3,36	319	3,12	281	1,27	251	2,17	1.918	2,34	1.779	2,36
Drittländer	947	1,24	1.616	1,72	1.238	1,22	1.932	1,66	12.518	1,47	24.643	1,85
Heringsfilet gefroren	960	1,67	2.081	2,31	1.293	1,47	1.238	1,87	11.443	2,14	19.519	2,23
EU	550	1,66	174	2,87	1.073	1,42	952	1,83	4.831	2,25	8.405	2,22
Drittländer	410	1,67	1.907	2,26	221	1,74	285	2,00	6.612	2,05	11.114	2,23

1) Alle Heringserzeugnisse

Quelle: Statistisches Bundesamt, Wiesbaden

EINFUHR VON SÜSSWASSERFISCHEN IN DIE BUNDESREPUBLIK DEUTSCHLAND

TABELLE 8.6.1

- PRODUKTGEWICHT -

BLE -523-	Berichtsmonat		Vorjahresmonat		Vormonat		Vorjahresmonat		Fortschreibung			
	NOVEMBER 2013		NOVEMBER 2012		OKTOBER 2013		OKTOBER 2012		01.01.-30.11.13		01.01.- 30.11.12	
	T	EUR/KG	T	EUR/KG	T	EUR/KG	T	EUR/KG	T	EUR/KG	T	EUR/KG
SÜSSWASSERFISCHE INSG.	19.872	6,56	19.899	5,98	21.018	6,29	19.337	5,92	183.188	6,31	178.310	5,94
EU	8.731	8,49	9.431	7,83	8.772	7,84	9.196	7,70	82.378	7,92	76.959	7,82
Drittländer	11.141	5,05	10.467	4,31	12.247	5,18	10.141	4,30	100.810	4,99	101.351	4,52
LACHSE	13.587	7,45	12.940	6,95	14.883	7,01	13.032	6,62	123.204	7,20	115.840	6,62
EU	6.004	9,79	6.628	8,70	5.929	9,03	6.313	8,64	56.275	9,10	51.839	8,67
Drittländer	7.583	5,60	6.312	5,12	8.954	5,67	6.719	4,72	66.930	5,61	64.001	4,96
Lachse, ausg. Filet, frisch	3.922	4,93	3.435	4,00	5.422	4,64	4.031	3,70	40.692	5,05	40.714	3,91
EU	266	5,53	374	5,25	1.232	4,48	397	4,87	5.883	5,06	4.159	4,97
Drittländer	3.656	4,88	3.061	3,85	4.189	4,69	3.634	3,57	34.809	5,04	36.555	3,79
Lachsfilet frisch	571	8,37	540	5,92	474	7,78	644	6,45	6.703	7,84	6.597	6,25
EU	294	8,71	285	6,39	183	8,45	381	6,48	3.461	8,08	3.387	6,48
Drittländer	277	8,02	254	5,40	291	7,35	263	6,40	3.243	7,57	3.211	6,02
Lachse, ausg. Filet, gefroren	1.531	6,33	918	5,08	1.586	5,78	857	4,08	7.619	5,08	4.462	4,54
EU	91	3,57	154	4,47	107	3,38	130	3,60	1.193	4,57	1.397	4,48
Drittländer	1.440	6,50	764	5,20	1.479	5,95	726	4,17	6.426	5,17	3.065	4,56
Lachsfilet gefroren	2.839	6,00	2.619	6,64	3.493	6,53	2.542	6,70	27.957	6,29	24.376	6,75
EU	764	6,95	709	6,92	816	6,93	665	7,18	7.145	6,91	5.520	6,98
Drittländer	2.075	5,66	1.910	6,54	2.677	6,41	1.878	6,53	20.812	6,08	18.856	6,68
"andere" Süßwasserfische, Filet, frisch 1)	118	7,93	129	6,25	209	7,48	142	6,38	1.100	7,12	1.095	6,50
EU	101	7,67	83	5,88	169	7,62	105	6,21	757	7,06	667	6,39
Drittländer	17	9,52	46	6,91	39	6,88	37	6,84	343	7,27	428	6,68
"andere" Süßwasserfische, Filet, gefroren 2)	901	7,40	701	5,99	869	7,28	603	6,43	6.923	6,88	6.648	6,52
EU	268	7,77	253	6,83	244	7,86	264	6,54	2.146	7,00	2.039	6,94
Drittländer	633	7,25	448	5,51	625	7,05	339	6,34	4.777	6,83	4.608	6,33

1) Waren des KN-Codes 03043900

2) Waren des KN-Codes 03046900

Quelle: Statistisches Bundesamt, Wiesbaden

EINFUHR VON SÜSSWASSERFISCHEN IN DIE BUNDESREPUBLIK DEUTSCHLAND

TABELLE 8.6.2

- PRODUKTGEWICHT -

BLE -523-	Berichtsmonat		Vorjahresmonat		Vormonat		Vorjahresmonat		Fortschreibung			
	NOVEMBER 2013		NOVEMBER 2012		OKTOBER 2013		OKTOBER 2012		01.01.-30.11.13		01.01.- 30.11.12	
	T	EUR/KG	T	EUR/KG	T	EUR/KG	T	EUR/KG	T	EUR/KG	T	EUR/KG
Tilapia, alle Aufmachungen	334	3,63	516	3,21	352	3,69	349	3,28	2.924	3,68	3.114	3,71
EU	100	3,96	79	4,47	86	4,82	109	3,91	661	4,51	667	4,59
Drittländer	234	3,49	437	2,98	267	3,33	240	2,99	2.263	3,44	2.447	3,47
Nilbarsch, alle Aufmachungen	281	4,99	435	3,64	270	5,40	458	3,74	3.079	4,79	3.627	4,49
EU	117	5,76	109	4,70	83	6,17	116	4,64	1.109	5,60	1.045	5,35
Drittländer	164	4,45	326	3,29	187	5,06	342	3,43	1.970	4,34	2.582	4,15
Welse, alle Aufmachungen	2.071	1,81	2.604	1,99	1.823	1,87	1.934	2,35	17.755	2,07	21.391	2,42
EU	179	3,45	186	4,45	164	3,44	269	4,39	1.930	3,66	2.412	4,74
Drittländer	1.893	1,66	2.419	1,80	1.659	1,71	1.665	2,02	15.825	1,88	18.979	2,13

Quelle: Statistisches Bundesamt, Wiesbaden

EINFUHR AUSGEWÄHLTER FISCHINDUSTRIELLER FERTIGERZEUGNISSE IN DIE BUNDESREPUBLIK DEUTSCHLAND
TABELLE 8. 7

BLE -523-	- PRODUKTGEWICHT-											
	Berichtsmonat		Vorjahresmonat		Vormonat		Vorjahresmonat		Fortschreibung		Fortschreibung	
	NOVEMBER 2013		NOVEMBER 2012		OKTOBER 2013		OKTOBER 2012		01.01.-30.11.13		01.01.- 30.11.12	
	T	EUR/KG	T	EUR/KG	T	EUR/KG	T	EUR/KG	T	EUR/KG	T	EUR/KG
Heringskonserven und Halbfabrikate	3.933	2,48	3.932	2,49	3.199	2,58	4.129	2,73	39.753	2,43	42.510	2,54
EU	3.932	2,48	3.906	2,50	3.198	2,58	4.102	2,73	39.616	2,43	41.771	2,56
Drittländer	1	2,50	25	1,59	1	2,50	26	1,78	137	2,49	740	1,91
Thunfisch- und Bonitenkonserven	6.357	4,17	6.278	4,03	6.367	4,13	7.207	4,08	67.695	4,14	63.920	3,77
EU	1.261	5,69	1.281	4,92	951	5,55	1.403	5,05	11.911	5,45	12.491	4,83
Drittländer	5.096	3,79	4.997	3,80	5.416	3,88	5.804	3,85	55.784	3,85	51.429	3,51
Sardinenkonserven	498	4,02	609	4,28	914	4,40	985	4,07	6.247	4,10	7.045	3,64
EU	158	4,34	73	4,84	171	5,54	90	4,61	840	5,02	872	4,18
Drittländer	340	3,86	536	4,21	743	4,13	895	4,01	5.406	3,95	6.173	3,56
Tiefgefrorene, panierte Fischfilets 1)	1.022	3,53	1.009	3,67	1.192	3,63	1.421	3,48	11.811	3,63	12.466	3,51
EU	1.014	3,53	1.000	3,67	1.175	3,62	1.368	3,41	11.701	3,63	12.090	3,48
Drittländer	8	3,49	9	4,12	18	3,83	53	5,14	110	3,99	376	4,20
Andere Krebstiere, zuber. (inkl. Hummer)	1.490	9,22	2.061	8,09	1.607	9,19	1.799	8,12	16.716	8,78	20.664	8,24
EU	395	9,64	533	9,22	392	9,62	433	10,58	4.546	10,17	6.041	10,11
Drittländer	1.094	9,07	1.528	7,70	1.216	9,05	1.366	7,34	12.170	8,26	14.623	7,47
Weichtiere, zubereitet	884	4,24	976	3,50	841	3,39	1.089	3,15	7.746	3,65	8.102	3,55
EU	616	4,82	674	3,81	546	3,76	639	3,89	5.086	4,12	5.256	4,00
Drittländer	268	2,92	302	2,81	295	2,71	449	2,10	2.661	2,74	2.846	2,74
Krabben, zubereitet	239	7,84	278	8,07	212	9,31	248	7,84	2.473	7,91	2.372	8,16
EU	202	7,77	257	8,11	201	8,74	222	7,53	2.337	7,93	2.272	8,19
Drittländer	37	8,25	20	7,55	11	19,72	26	10,58	136	7,46	100	7,59
Räucherlachs	4.175	10,89	3.566	10,15	3.294	11,53	3.390	10,10	33.419	10,64	30.140	10,09
EU	4.110	10,84	3.427	10,11	3.086	11,54	3.258	10,12	32.451	10,62	29.028	10,06
Drittländer	66	14,31	139	11,17	208	11,43	132	9,65	968	11,25	1.112	10,85
Forellen, geräuchert	729	9,34	727	9,72	598	9,06	658	9,47	6.353	8,95	7.068	8,95
EU	607	9,63	624	10,05	476	9,32	535	9,82	5.135	9,22	5.221	9,53
Drittländer	122	7,94	103	7,69	122	8,05	123	7,94	1.218	7,79	1.848	7,33

1) ohne Heringsfilets, roh, paniert, gefroren

Quelle: Statistisches Bundesamt, Wiesbaden

AUSFUHR VON FISCHEREIERZEUGNISSEN AUS DER BUNDESREPUBLIK DEUTSCHLAND
- PRODUKTGEWICHT-

TABELLE 9

BLE -523-	Berichtsmonat		Vorjahresmonat		Vormonat		Vorjahresmonat		Fortschreibung			
	NOVEMBER 2013		NOVEMBER 2012		OKTOBER 2013		OKTOBER 2012		01.01.-30.11.13		01.01.-30.11.12	
	T	EUR/KG	T	EUR/KG	T	EUR/KG	T	EUR/KG	T	EUR/KG	T	EUR/KG
INSGESAMT 1)	55.227	2,93	52.958	3,25	38.644	3,94	46.525	3,69	477.340	3,27	496.073	3,30
EU	52.570	2,82	49.171	3,15	34.185	3,95	42.894	3,65	441.388	3,20	442.249	3,30
Drittländer	2.656	5,14	3.787	4,52	4.460	3,81	3.631	4,13	35.951	4,15	53.824	3,32
SEEFISCHE frisch	2.218	2,56	3.801	2,34	1.594	3,18	3.150	2,58	37.297	1,95	40.502	2,05
EU	2.195	2,49	3.116	2,42	742	4,52	2.397	2,82	35.521	1,90	38.740	2,03
Drittländer	23	8,78	685	1,94	852	2,01	753	1,81	1.776	2,84	1.762	2,46
SEEFISCHE ausg. Filets, lebend, frisch	2.065	2,05	3.552	1,98	1.427	2,41	2.919	2,14	35.245	1,56	38.165	1,59
EU	2.058	2,03	2.879	2,01	586	3,16	2.173	2,29	33.596	1,52	36.480	1,57
Drittländer	8	10,00	673	1,82	841	1,89	747	1,73	1.649	2,34	1.686	2,07
SEEFISCHFILET frisch	149	9,42	246	7,43	164	9,76	229	7,99	2.019	8,62	2.308	9,46
EU	134	9,57	234	7,34	153	9,65	223	7,87	1.893	8,56	2.231	9,40
Drittländer	15	8,18	11	9,21	11	11,36	6	12,26	126	9,43	76	11,11
SEEFISCHE gefroren	12.073	1,94	19.244	2,02	8.813	2,78	14.143	2,41	130.768	2,15	151.944	2,39
EU	11.303	1,90	17.666	1,95	7.309	2,84	12.662	2,36	115.596	2,13	118.525	2,43
Drittländer	770	2,57	1.579	2,82	1.503	2,50	1.481	2,79	15.171	2,31	33.419	2,28
SEEFISCHE ausg. Filets u. Fleisch, gefr.	7.342	1,03	12.864	1,34	3.398	1,73	7.667	1,46	70.357	1,07	85.840	1,56
EU	6.671	0,93	11.392	1,15	2.017	1,36	6.265	1,20	57.894	0,89	55.086	1,22
Drittländer	671	2,04	1.472	2,74	1.382	2,27	1.402	2,64	12.463	1,91	30.754	2,17
SEEFISCHFLEISCH gefroren	243	1,73	272	2,16	296	2,15	188	2,10	2.631	1,87	2.986	1,93
EU	240	1,70	246	2,17	294	2,12	188	2,11	2.617	1,86	2.930	1,92
Drittländer	3	4,64	26	2,04	2	6,11	0	0,00	14	4,35	56	2,45
SEEFISCHFILET gefroren	4.488	3,45	6.108	3,45	5.119	3,52	6.287	3,57	57.780	3,48	63.118	3,55
EU	4.391	3,39	6.028	3,43	4.999	3,48	6.209	3,55	55.086	3,45	60.509	3,55
Drittländer	96	6,18	81	4,63	120	5,15	78	5,48	2.694	4,16	2.609	3,65

1) Alle Fischereierzeugnisse

Quelle: Statistisches Bundesamt, Wiesbaden

AUSFUHR VON SEEFISCH, FRISCH AUS DER BUNDESREPUBLIK DEUTSCHLAND

TABELLE 9. 1

- PRODUKTGEWICHT-

BLE -523-	Berichtsmonat		Vorjahresmonat		Vormonat		Vorjahresmonat		Fortschreibung			
	NOVEMBER 2013		NOVEMBER 2012		OKTOBER 2013		OKTOBER 2012		01.01.-30.11.13		01.01.-30.11.12	
	T	EUR/KG	T	EUR/KG	T	EUR/KG	T	EUR/KG	T	EUR/KG	T	EUR/KG
SEEFISCHE ausg. Filets, lebend, frisch	2.065	2,05	3.552	1,98	1.427	2,41	2.919	2,14	35.245	1,56	38.165	1,59
EU	2.058	2,03	2.879	2,01	586	3,16	2.173	2,29	33.596	1,52	36.480	1,57
Drittländer	8	10,00	673	1,82	841	1,89	747	1,73	1.649	2,34	1.686	2,07
Kabeljau frisch	186	3,64	1.301	2,17	1.069	2,08	1.184	2,22	5.778	2,37	8.131	2,36
EU	186	3,64	653	2,59	282	2,70	453	3,11	4.286	2,55	6.570	2,52
Drittländer	0	.	648	1,75	787	1,86	731	1,66	1.492	1,84	1.561	1,69
Köhler frisch	748	1,30	705	1,45	60	1,31	749	1,33	6.884	1,16	6.479	1,39
EU	748	1,30	705	1,45	59	1,32	749	1,33	6.883	1,16	6.478	1,39
Drittländer			1	2,00	0	.			0	.	1	2,00
Rotbarsch frisch	11	2,62	12	3,06	4	3,59	13	2,83	88	2,83	96	3,33
EU	11	2,62	10	3,50	4	3,68	13	2,83	88	2,83	94	3,39
Drittländer			2	0,95	0	.			0	.	2	0,95
Schellfisch frisch	62	1,89	75	1,75	20	0,80	136	1,70	882	1,64	1.129	1,77
EU	62	1,89	67	1,85	0	.	129	1,75	857	1,67	1.095	1,80
Drittländer			8	0,88	20	0,76	8	0,93	26	0,78	35	0,89
Scholle frisch	382	1,11	560	1,37	73	1,24	442	1,30	3.249	1,19	4.472	1,29
EU	382	1,11	560	1,37	72	1,23	442	1,30	3.249	1,19	4.471	1,29
Drittländer			0	.	0	.			1	6,67	1	5,00
SEEFISCHFILET frisch	149	9,42	246	7,43	164	9,76	229	7,99	2.019	8,62	2.308	9,46
EU	134	9,57	234	7,34	153	9,65	223	7,87	1.893	8,56	2.231	9,40
Drittländer	15	8,18	11	9,21	11	11,36	6	12,26	126	9,43	76	11,11
Kabeljaufilet frisch	76	8,14	43	8,15	68	8,50	36	9,92	681	8,23	583	9,03
EU	64	8,26	33	8,01	62	8,48	32	9,78	583	8,23	525	8,88
Drittländer	12	7,48	10	8,61	6	8,75	4	11,00	98	8,29	59	10,38
Köhlerfilet frisch	5	5,49	2	5,42	10	5,24	3	6,25	62	5,43	46	5,61
EU	5	5,42	2	5,42	10	5,25	3	6,25	59	5,42	46	5,61
Drittländer	0	.			0	.			3	5,77		
Rotbarschfilet frisch	2	6,67	4	8,42	13	6,42	4	6,14	76	6,30	75	6,43
EU	2	6,67	4	8,42	13	6,42	4	6,14	76	6,29	74	6,42
Drittländer									0	.	0	.

Quelle: Statistisches Bundesamt, Wiesbaden

AUSFUHR VON SEEFISCH, GEFROREN AUS DER BUNDESREPUBLIK DEUTSCHLAND
- PRODUKTGEWICHT-

TABELLE 9. 2

BLE -523-	Berichtsmonat		Vorjahresmonat		Vormonat		Vorjahresmonat		Fortschreibung			
	NOVEMBER 2013		NOVEMBER 2012		OKTOBER 2013		OKTOBER 2012		01.01.-30.11.13		01.01.- 30.11.12	
	T	EUR/KG	T	EUR/KG	T	EUR/KG	T	EUR/KG	T	EUR/KG	T	EUR/KG
SEEFISCHE ausg. Filets u. Fleisch, gefr.	7.342	1,03	12.864	1,34	3.398	1,73	7.667	1,46	70.357	1,07	85.840	1,56
EU	6.671	0,93	11.392	1,15	2.017	1,36	6.265	1,20	57.894	0,89	55.086	1,22
Drittländer	671	2,04	1.472	2,74	1.382	2,27	1.402	2,64	12.463	1,91	30.754	2,17
Kabeljau gefroren	352	2,26	556	2,50	286	2,38	251	3,23	3.438	2,24	5.311	2,70
EU	275	2,48	353	2,93	286	2,38	251	3,23	2.659	2,40	3.889	2,84
Drittländer	77	1,47	203	1,75					779	1,71	1.422	2,33
Köhler gefroren	0	.			2	2,35	1	1,82	237	1,75	238	1,88
EU	0	.					1	1,82	234	1,74	238	1,88
Drittländer					2	2,35			3	2,50		
Rotbarsch gefroren	4	3,16	159	3,12	103	2,32	271	3,35	1.881	2,14	2.543	2,61
EU	2	2,50	19	3,16	46	2,90	69	3,25	570	2,50	871	2,88
Drittländer	2	3,89	140	3,12	58	1,85	201	3,38	1.311	1,99	1.672	2,47
Schw. Heilbutt gefroren	265	3,77	599	4,51	620	3,87	714	4,25	3.556	4,20	6.571	4,51
EU	12	4,62	10	7,90	6	7,45	145	4,10	275	5,07	831	4,88
Drittländer	253	3,73	589	4,45	614	3,84	569	4,29	3.280	4,13	5.740	4,46
Makrelen gefroren	6.213	0,83	7.470	1,18	1.098	1,35	4.462	1,06	24.347	1,07	23.370	1,30
EU	6.212	0,83	7.469	1,18	1.076	1,35	4.462	1,06	24.021	1,07	22.091	1,28
Drittländer	1	4,00	1	5,00	22	1,57	0	.	325	1,40	1.279	1,58
Stöcker gefroren	1	2,31	2.885	0,46	215	1,01	1.168	0,47	14.501	0,51	20.778	0,51
EU	0	.	2.884	0,46	214	1,00	1.168	0,47	14.016	0,47	19.243	0,46
Drittländer	1	2,73	1	1,67	1	1,43			484	1,51	1.535	1,08
Blauer Wittling gefroren	240	0,43	263	0,81	359	0,36	550	0,81	18.076	0,36	8.005	0,45
EU	77	0,23			359	0,36			14.217	0,30	5.439	0,33
Drittländer	163	0,53	263	0,81			550	0,81	3.859	0,57	2.566	0,69

Quelle: Statistisches Bundesamt, Wiesbaden

AUSFUHR VON SEEFISCHFLEISCH, GEFROREN AUS DER BUNDESREPUBLIK DEUTSCHLAND

TABELLE 9.3

- PRODUKTGEWICHT -

BLE -523-	Berichtsmonat NOVEMBER 2013		Vorjahresmonat NOVEMBER 2012		Vormonat OKTOBER 2013		Vorjahresmonat OKTOBER 2012		Fortschreibung			
	T	EUR/KG	T	EUR/KG	T	EUR/KG	T	EUR/KG	T	EUR/KG	T	EUR/KG
SEEFISCHFLEISCH gefroren	243	1,73	272	2,16	296	2,15	188	2,10	2.631	1,87	2.986	1,93
EU	240	1,70	246	2,17	294	2,12	188	2,11	2.617	1,86	2.930	1,92
Drittländer	3	4,64	26	2,04	2	6,11	0	.	14	4,35	56	2,45
Kabeljaufleisch gefroren			3	2,00	0	0,00	33	1,56	75	1,58	301	1,71
EU			3	2,00	0	0,00	33	1,56	73	1,52	301	1,70
Drittländer									2	4,12	0	.
Köhlerfleisch gefroren	2	1,25	39	1,30			26	1,41	251	1,82	335	1,38
EU	2	1,25	17	1,21			26	1,41	251	1,82	297	1,40
Drittländer			22	1,38							38	1,20
Paz. Pollackfleisch gefroren	177	1,51	90	1,62	235	1,84	97	1,80	1.703	1,55	1.423	1,63
EU	177	1,51	90	1,62	235	1,84	97	1,80	1.703	1,55	1.422	1,62
Drittländer											1	6,15
Seehechtfleisch gefroren	41	2,01	106	2,73	49	2,98	23	3,03	331	2,92	628	2,40
EU	41	2,01	106	2,73	49	2,98	23	3,04	330	2,91	625	2,40
Drittländer							0	.	1	4,00	3	3,13

Quelle: Statistisches Bundesamt, Wiesbaden

AUSFUHR VON SEEFISCHFILET, GEFROREN AUS DER BUNDESREPUBLIK DEUTSCHLAND
- PRODUKTGEWICHT-

TABELLE 9. 4

BLE -523-	Berichtsmonat		Vorjahresmonat		Vormonat		Vorjahresmonat		Fortschreibung			
	NOVEMBER 2013		NOVEMBER 2012		OKTOBER 2013		OKTOBER 2012		01.01. -30.11.13		01.01.- 30.11.12	
	T	EUR/KG	T	EUR/KG	T	EUR/KG	T	EUR/KG	T	EUR/KG	T	EUR/KG
SEEFISCHFILET gefroren	4.488	3,45	6.108	3,45	5.119	3,52	6.287	3,57	57.780	3,48	63.118	3,55
EU	4.391	3,39	6.028	3,43	4.999	3,48	6.209	3,55	55.086	3,45	60.509	3,55
Drittländer	96	6,18	81	4,63	120	5,15	78	5,48	2.694	4,16	2.609	3,65
Kabeljaufilet gefroren	744	4,60	1.245	4,95	1.325	4,26	1.323	4,77	14.215	4,38	13.075	4,92
EU	708	4,51	1.235	4,95	1.271	4,23	1.315	4,77	13.202	4,40	12.934	4,92
Drittländer	36	6,32	11	5,62	54	4,85	8	5,45	1.013	4,06	141	5,63
Köhlerfilet gefroren	94	3,59	282	3,52	200	3,50	482	3,88	2.987	3,52	4.572	3,77
EU	93	3,60	263	3,54	197	3,48	479	3,88	2.621	3,57	4.329	3,76
Drittländer	1	3,00	19	3,23	3	4,55	3	4,69	366	3,21	243	3,88
Rotbarschfilet gefroren	27	4,63	45	4,12	25	4,74	129	4,92	599	4,13	1.773	3,70
EU	25	4,68	44	4,07	19	4,82	125	4,96	452	4,71	806	5,02
Drittländer	2	3,75	1	7,14	6	4,48	4	3,59	147	2,36	967	2,61
Paz. Pollackfilet gefroren	2.913	2,54	3.399	2,51	2.815	2,56	3.441	2,57	30.936	2,60	31.785	2,55
EU	2.891	2,53	3.369	2,51	2.792	2,55	3.425	2,56	30.649	2,60	31.585	2,55
Drittländer	22	3,62	29	3,10	23	3,60	16	3,10	288	3,58	200	3,36
Seehechtfilet gefroren	305	4,04	317	4,00	315	4,09	300	3,88	3.449	3,76	4.210	3,50
EU	300	4,03	313	4,01	311	4,08	299	3,88	3.401	3,75	4.119	3,46
Drittländer	6	4,55	4	3,71	4	5,00	1	3,64	48	4,18	91	5,05
Makrelenfilet gefroren	7	6,11	76	2,26	2	5,45	5	4,13	87	4,30	219	2,83
EU	7	6,03	75	2,28	2	6,00	4	4,25	79	4,16	207	2,74
Drittländer	0	.	0	.	1	4,29	1	3,33	8	5,70	11	4,46

Quelle: Statistisches Bundesamt, Wiesbaden

AUSFUHR VON HERING, FRISCH, GEKÜHLT ODER GEFROREN AUS DER BUNDESREPUBLIK DEUTSCHLAND

TABELLE 9. 5

- PRODUKTGEWICHT-

BLE -523-	Berichtsmonat		Vorjahresmonat		Vormonat		Vorjahresmonat		Fortschreibung			
	NOVEMBER 2013		NOVEMBER 2012		OKTOBER 2013		OKTOBER 2012		01.01.-30.11.13		01.01.- 30.11.12	
	T	EUR/KG	T	EUR/KG	T	EUR/KG	T	EUR/KG	T	EUR/KG	T	EUR/KG
HERINGE INSGESAMT 1)	16.266	0,80	5.544	1,92	4.068	2,21	3.331	2,90	79.293	1,32	67.289	1,70
EU	15.779	0,77	5.385	1,84	3.423	2,29	3.059	2,71	74.024	1,27	60.672	1,63
Drittländer	487	1,94	159	4,61	645	1,82	272	5,07	5.269	2,05	6.617	2,30
Heringe frisch:	120	1,81	4	1,89	52	2,01	42	1,24	3.935	0,58	3.854	0,59
EU	120	1,81	4	1,89	52	2,01	42	1,24	3.935	0,58	3.854	0,59
Drittländer												
Heringe ausg. Fleisch u. Filets, frisch	5	1,70	4	1,89	0	.	32	1,22	3.478	0,42	3.463	0,45
EU	5	1,70	4	1,89	0	.	32	1,22	3.478	0,42	3.463	0,45
Drittländer												
Heringsfleisch frisch	115	1,81			52	2,00	10	1,29	457	1,82	390	1,85
EU	115	1,81			52	2,00	10	1,29	457	1,82	390	1,85
Drittländer												
Heringe gefroren:	13.674	0,45	2.937	1,08	1.024	1,18	1.047	2,20	51.679	0,68	40.649	0,96
EU	13.359	0,44	2.937	1,08	606	1,52	1.047	2,20	48.325	0,67	36.295	0,96
Drittländer	315	0,79	0	.	418	0,69	0	.	3.353	0,76	4.354	1,03
Heringe ausg. Fleisch u. Filets, gefr.	12.592	0,31	1.903	0,48	578	0,63	25	1,02	43.993	0,43	30.685	0,57
EU	12.277	0,29	1.903	0,48	163	0,54	25	1,02	40.647	0,40	26.336	0,50
Drittländer	315	0,79			416	0,67			3.346	0,75	4.349	1,03
Heringsfleisch gefroren	138	1,62	131	1,93	178	1,91	178	1,98	1.792	1,86	2.946	1,87
EU	138	1,62	131	1,93	176	1,91	178	1,98	1.789	1,86	2.945	1,87
Drittländer	0	0,00	0	.	2	2,22	0	.	3	1,79	1	2,00
Heringsfilet gefroren	945	2,17	903	2,23	268	1,86	844	2,29	5.894	2,17	7.018	2,29
EU	944	2,17	903	2,23	267	1,85	844	2,29	5.889	2,16	7.014	2,29
Drittländer	0	3,33	0	.	1	5,00			5	6,20	4	4,39

1) Alle Heringserzeugnisse

Quelle: Statistisches Bundesamt, Wiesbaden

AUSFUHR VON SÜSSWASSERFISCHEN AUS DER BUNDESREPUBLIK DEUTSCHLAND

TABELLE 9.6

- PRODUKTGEWICHT-

BLE -523-	Berichtsmonat		Vorjahresmonat		Vormonat		Vorjahresmonat		Fortschreibung			
	NOVEMBER 2013		NOVEMBER 2012		OKTOBER 2013		OKTOBER 2012		01.01.-30.11.13		01.01.- 30.11.12	
	T	EUR/KG	T	EUR/KG	T	EUR/KG	T	EUR/KG	T	EUR/KG	T	EUR/KG
SÜSSWASSERFISCHE INSG.	5.804	7,16	5.501	6,39	5.841	7,01	5.251	6,19	54.017	7,12	52.123	6,34
EU	5.435	6,83	5.151	6,00	5.462	6,71	4.962	5,93	50.446	6,84	49.285	6,07
Drittländer	369	11,94	350	12,07	379	11,23	288	10,78	3.571	11,08	2.838	11,05
LACHSE	4.395	7,85	3.834	7,13	4.325	7,68	3.840	6,73	39.471	7,75	36.742	6,88
EU	4.143	7,54	3.578	6,69	4.063	7,39	3.641	6,45	37.082	7,48	34.920	6,62
Drittländer	252	12,84	256	13,31	263	12,18	200	11,76	2.389	11,95	1.821	11,94
Lachse, ausg. Filet, frisch	2.204	5,05	1.674	3,97	1.803	4,96	1.731	3,58	16.741	5,23	16.547	3,88
EU	2.201	5,04	1.671	3,96	1.789	4,88	1.727	3,58	16.697	5,22	16.532	3,88
Drittländer	3	8,00	3	6,18	14	14,43	4	5,68	44	9,71	16	5,87
Lachsfilet frisch	230	8,58	156	7,62	290	7,86	250	6,82	3.352	8,35	2.761	7,02
EU	226	8,48	150	7,45	283	7,72	245	6,71	3.241	8,19	2.674	6,83
Drittländer	5	13,33	6	11,80	7	13,19	5	11,92	111	13,18	87	12,73
Lachse, ausg. Filet, gefroren	33	7,28	91	5,58	99	4,78	68	6,15	699	5,59	594	5,66
EU	25	7,80	70	5,38	88	4,65	67	6,15	559	5,26	512	5,64
Drittländer	9	5,84	21	6,22	12	5,78	1	5,71	140	6,91	82	5,81
Lachsfilet gefroren	651	8,77	610	7,72	785	8,51	543	8,46	6.476	8,17	5.747	8,26
EU	624	8,73	587	7,68	757	8,48	520	8,47	6.147	8,14	5.560	8,24
Drittländer	27	9,78	24	8,57	28	9,22	23	8,16	329	8,81	187	8,66
"andere" Süßwasserfische, Filet, frisch 1)	87	7,77	79	6,50	137	6,30	84	6,13	1.298	6,79	397	8,88
EU	78	7,13	74	5,74	128	5,94	77	5,27	1.160	6,06	318	6,77
Drittländer	10	12,92	5	18,51	10	11,02	6	16,56	138	12,98	79	17,42
"andere" Süßwasserfische, Filet, gefroren 2)	200	8,42	228	7,10	238	8,10	240	6,44	2.776	7,34	2.817	6,97
EU	187	8,24	219	6,98	231	7,95	231	6,32	2.643	7,23	2.684	6,86
Drittländer	13	11,00	10	9,79	7	12,96	10	9,39	132	9,57	132	9,29

1) Waren des KN-Codes 03043900

2) Waren des KN-Codes 03046900

Quelle: Statistisches Bundesamt, Wiesbaden

AUSFUHR AUSGEWÄHLTER FISCHINDUSTRIELLER FERTIGERZEUGNISSE AUS DER BUNDESREPUBLIK DEUTSCHLAND

TABELLE 9. 7

- PRODUKTGEWICHT-

BLE -523-	Berichtsmonat		Vorjahresmonat		Vormonat		Vorjahresmonat		Fortschreibung			
	NOVEMBER 2013		NOVEMBER 2012		OKTOBER 2013		OKTOBER 2012		01.01.-30.11.13		01.01.- 30.11.12	
	T	EUR/KG	T	EUR/KG	T	EUR/KG	T	EUR/KG	T	EUR/KG	T	EUR/KG
Heringskonserven und Halbfabrikate	2.438	2,71	2.534	2,89	2.971	2,56	2.211	3,26	23.403	2,85	22.447	3,20
EU	2.267	2,61	2.376	2,77	2.745	2,45	1.940	3,01	21.490	2,72	20.187	3,03
Drittländer	171	4,05	158	4,61	226	3,90	271	5,07	1.913	4,32	2.260	4,72
Thunfisch- und Bonitenkonserven	739	4,90	706	4,70	964	4,45	1.404	3,61	9.744	4,46	10.961	3,83
EU	707	4,68	687	4,54	914	4,27	1.390	3,54	9.366	4,31	10.545	3,71
Drittländer	32	9,75	18	10,43	50	7,65	14	9,65	378	8,15	417	6,88
Sardinenkonserven	82	3,46	91	4,12	212	2,75	341	2,69	1.930	3,02	2.237	2,68
EU	63	2,88	83	3,93	204	2,65	321	2,56	1.794	2,86	2.096	2,52
Drittländer	19	5,39	8	5,98	8	5,26	20	4,63	136	5,22	142	5,16
Tiefgefrorene, panierte Fischfilets 1)	6.377	3,21	5.452	3,07	6.278	3,40	5.912	3,19	60.224	3,32	58.752	3,21
EU	6.095	3,18	5.058	3,01	5.844	3,35	5.658	3,14	57.036	3,27	55.931	3,17
Drittländer	282	3,79	394	3,87	434	4,11	254	4,26	3.188	4,16	2.821	4,15
Andere Krebstiere, zuber. (inkl. Hummer)	411	11,76	526	9,03	465	11,80	429	9,35	4.531	10,37	3.917	9,39
EU	362	11,67	488	8,85	427	11,77	374	9,40	3.999	10,23	3.404	9,13
Drittländer	48	12,46	38	11,34	38	12,14	55	9,00	531	11,44	513	11,15
Weichtiere, zubereitet	133	4,26	431	2,93	404	2,82	462	2,68	3.852	2,99	3.999	3,00
EU	117	4,01	422	2,84	363	2,54	456	2,63	3.654	2,84	3.882	2,87
Drittländer	17	6,02	8	7,47	40	5,37	6	6,67	199	5,79	118	7,29
Krabben, zubereitet	67	6,35	42	6,89	35	6,54	66	6,04	505	6,29	396	6,77
EU	64	6,21	39	6,72	33	6,25	62	5,80	476	6,09	364	6,54
Drittländer	3	9,63	3	9,29	2	11,58	3	10,61	30	9,43	32	9,35
Räucherlachs	872	13,78	780	12,05	899	12,70	810	11,09	8.230	12,25	6.992	11,75
EU	708	13,63	604	11,11	760	12,35	668	10,74	6.854	11,96	5.828	11,47
Drittländer	164	14,44	177	15,28	139	14,60	143	12,70	1.376	13,71	1.164	13,17
Forellen, geräuchert	82	11,28	27	11,69	48	10,44	44	9,77	520	10,94	483	10,20
EU	56	10,50	26	11,53	42	10,02	43	9,60	446	10,64	476	10,08
Drittländer	27	12,91	1	15,45	6	13,28	1	17,78	73	12,74	8	17,73

1) ohne Heringsfilets, roh, paniert, gefroren

Quelle: Statistisches Bundesamt, Wiesbaden

Fänge deutscher Fischereifahrzeuge

Angaben in Tonnen Fanggewicht

Hinweis: Längenangaben der Fischereifahrzeuge in Meter über alles

Aal

Fanggebiet	Zone	Große Hoch-seefischerei	Kleine Hochsee- und Küstenfischerei			Gesamt
			ab 20,0 m	10,0 bis 19,99m	bis 9,99 m	
III	EG			6	42	48
IV EG	EG		9			9
Gesamt:		0	9	6	42	57

Blauer Wittling

Fanggebiet	Zone	Große Hoch-seefischerei	Kleine Hochsee- und Küstenfischerei			Gesamt
			ab 20,0 m	10,0 bis 19,99m	bis 9,99 m	
Spitzbergen	NSP	40				40
II a	A					0
II a, III, IV (EG) (Nordsee)	EG					0
Vb, VI, VII	EG	11.341				11.341
VIII a, b, d	EG					0
VIII e (w estliche Biskaya)	EG					0
XII	EG					0
Faröer	FAR					0
Norw egen nördl. 62 ° N, Jan Mayen	NN	38				38
I, VI, VII, XII, XIV	A					0
Grönland XIV, V, XII	GD					0
Gesamt:		11.419	0	0	0	11.419

Plattfische unsortiert außer Scholle und Seezunge

Fanggebiet	Zone	Große Hoch-seefischerei	Kleine Hochsee- und Küstenfischerei			Gesamt
			ab 20,0 m	10,0 bis 19,99m	bis 9,99 m	
II a, III, IV (EG) (Nordsee)	EG		4			4
III	EG		61			61
IV (alle Zonen)	EG					0
Gesamt		0	65	0	0	65

Flunder/ Strubbutt

Fanggebiet	Zone	Große Hoch-seefischerei	Kleine Hochsee- und Küstenfischerei			Gesamt
			ab 20,0 m	10,0 bis 19,99m	bis 9,99 m	
III	EG		852	649	316	1.817
IV (alle Zonen)	EG		27	1		28
Gesamt:		0	879	650	316	1.845

Garnelen

Fanggebiet	Zone	Große Hoch-seefischerei	Kleine Hochsee- und Küstenfischerei			Gesamt
			ab 20,0 m	10,0 bis 19,99m	bis 9,99 m	
III	EG				1	1
IV (alle Zonen)	EG		2.769	13.456	83	16.308
XII	A		32			
NAFO außerh. nationaler Gew ässer 3L	NF					0
Gesamt:		0	2.801	13.456	84	16.309

Goldlachs (Glasauge)

Fanggebiet	Zone	Große Hoch-seefischerei	Kleine Hochsee- und Küstenfischerei			Gesamt
			ab 20,0 m	10,0 bis 19,99m	bis 9,99 m	
II a (EG), IV (alle Zonen)	EG					0
V	EG					0
VI, VII	EG	726				726
Island	IS					0
Faröer	FAR					0
Gesamt:		726	0	0	0	726

Grenadier

Fanggebiet	Zone	Große Hoch-seefischerei	Kleine Hochsee- und Küstenfischerei			Gesamt
			ab 20,0 m	10,0 bis 19,99m	bis 9,99 m	
Grönland XIV, V, XII	GD	25				25
Grönland NAFO-1	NFGD	4				4
VII	EG					0
Gesamt:		29	0	0	0	29

Hai

Fanggebiet	Zone	Große Hoch-seefischerei	Kleine Hochsee- und Küstenfischerei			Gesamt
			ab 20,0 m	10,0 bis 19,99m	bis 9,99 m	
II a (EG), IV (alle Zonen)	EG					0
V EG	EG					0
VI EG	EG					0
VII EG	EG					0
VIII EG	EG					0
Island	IS					0
XII	A					0
Grönland XIV, V, XII	GD					0
Gesamt:		0	0	0	0	0

Hering

Fanggebiet	Zone	Große Hoch-seefischerei	Kleine Hochsee- und Küstenfischerei			Gesamt
			ab 20,0 m	10,0 bis 19,99m	bis 9,99 m	
Spitzbergen	NSP	2.322				2.322
I, II (einschl. Norwegen)	EG	1.922				1.922
Norwegen nördl. 62 ° N, Jan Mayen	NJM					0
III b, c, d (Ostsee)	EG		7.424	6.341	2.240	16.005
IIIa (Skagerak und Kattegat)	EG		195			195
IVa, IV b (alle Zonen)	EG	32.353	4.743			37.096
IVc, VII d	EG	10.277				10.277
V b (EG), VI a Nord, VI b	EG	4.024				4.024
VII d-k	EG					0
II a	A					0
Gesamt:		50.898	12.362	6.341	2.240	71.841

Holzmakrele

Fanggebiet	Zone	Große Hoch-seefischerei	Kleine Hochsee- und Küstenfischerei			Gesamt
			ab 20,0 m	10,0 bis 19,99m	bis 9,99 m	
II a, IV (EG) (Nordsee)	EG	251	1			252
V b, VI, VII, VIII a, b, d, e	EG	27.525				27.525
III b, c, d (Ostsee)	EG			183		183
Mauretanien	MAU					0
Marokko	MAR					
südpazifischer Ozean	A					
Gesamt		27.776	1	183	0	27.960

Kabeljau

Fanggebiet	Zone	Große Hoch-seefischerei	Kleine Hochsee- und Küstenfischerei			Gesamt
			ab 20,0 m	10,0 bis 19,99m	bis 9,99 m	
III a Nord (Skagerrak) (alle Zonen)	EG		68			68
III a Süd (Kattegat)	EG		1			1
III b, c, d (EG) (Ostsee)	EG		1.201	1.965	686	3.852
IIa (EG), IV (alle Zonen) (Nordsee)	EG		1.843	77		1920
(dav. Norw.)			(1.201)			(1.201)
Vb, VI	EG					0
(dav. V b, VI a)						()
I, II	A					0
NAFO außerh. nationaler Gewässer 2J/2K	NF					0
NAFO außerh. nationaler Gewässer 3NO	NF					0
NAFO außerh. nationaler Gewässer 3M	NF					0
Faröer (Quote gemeinsam mit Schellfisch)	FAR					0
Norwegen nördl. 62° N, Jan Mayen	NN	2.136				2.136
Spitzbergen	NSP	5.803				5.803
Grönland XIV, V, XII	GD	365				365
Grönland NAFO-1	NFGD	392				392
Island V	IS					0
Gesamt:		8.696	3.113	2.042	686	14.537

Kaisergranat

Fanggebiet	Zone	Große Hoch-seefischerei	Kleine Hochsee- und Küstenfischerei			Gesamt
			ab 20,0 m	10,0 bis 19,99m	bis 9,99 m	
IIa, III b, c, d (EG)	EG			3		3
II a, IV (EG) (Nordsee)	EG		425			425
VI EG	EG					0
Gesamt:		0	425	3	0	428

Katfisch

Fanggebiet	Zone	Große Hoch-seefischerei	Kleine Hochsee- und Küstenfischerei			Gesamt
			ab 20,0 m	10,0 bis 19,99m	bis 9,99 m	
IIa (EG), III, IV (alle Zonen)	EG		13			13
Spitzbergen	NSP	64				64
Norwegen nördl. 62° N, Jan Mayen	NN	18				18
Grönland XIV, V, XII	GD	1				1
Island	IS					0
Grönland NAFO-1	NFGD	3				3
Gesamt		86	13	0	0	99

Knurrhahn

Fanggebiet	Zone	Große Hoch-seefischerei	Kleine Hochsee- und Küstenfischerei			Gesamt
			ab 20,0 m	10,0 bis 19,99m	bis 9,99 m	
IV (alle Zonen)	EG		63	4		67
III a	EG					0
Gesamt:		0	63	4	0	67

Lachs

Fanggebiet	Zone	Große Hoch-seefischerei	Kleine Hochsee- und Küstenfischerei			Gesamt
			ab 20,0 m	10,0 bis 19,99m	bis 9,99 m	
III b, c, d (EG) (Ostsee) (Anzahl)						0
III b, c, d (EG) (Ostsee) (Gewicht in t.)	EG			1	1	2
Gesamt:		0	0	1	1	2

Leng

Fanggebiet	Zone	Große Hoch-seefischerei	Kleine Hochsee- und Küstenfischerei			Gesamt
			ab 20,0 m	10,0 bis 19,99m	bis 9,99 m	
II a EG	EG		1			1
IV (alle Zonen)	EG		93	2		95
III, V, VI (EG)	EG					0
VII (EG)	EG		3			3
Faröer	FAR					0
Norwegen nördl. 62° N, Jan Mayen	NN	7				7
Grönland XIV, V, XII	GD					0
Gesamt		7	97	2	0	106

Limande

Fanggebiet	Zone	Große Hoch-seefischerei	Kleine Hochsee- und Küstenfischerei			Gesamt
			ab 20,0 m	10,0 bis 19,99m	bis 9,99 m	
III	EG		3	1		4
IV (alle Zonen)	EG		66			66
Gesamt:		0	69	1	0	70

Lumb

Fanggebiet	Zone	Große Hoch-seefischerei	Kleine Hochsee- und Küstenfischerei			Gesamt
			ab 20,0 m	10,0 bis 19,99m	bis 9,99 m	
V EG, VI, VII	EG					0
IIa (EG), IV (alle Zonen)	EG	3	4			7
Farøer	FAR					0
Gesamt:		3	4	0	0	7

Makrele

Fanggebiet	Zone	Große Hoch-seefischerei	Kleine Hochsee- und Küstenfischerei			Gesamt
			ab 20,0 m	10,0 bis 19,99m	bis 9,99 m	
II (ohne EG) V b, VI, VII, VIII a, b, d, e,	EG	20.929		1	2	20.932
VIII c	EG					0
IIa (EG), III, IV (alle Zonen)	EG		1		3	4
Mauretanien	MAU					0
Marokko	MAR					0
südpazifischer Ozean	A					0
Gesamt:		20.929	1	1	5	20.936

Miesmuscheln

Fanggebiet	Zone	Große Hoch-seefischerei	Kleine Hochsee- und Küstenfischerei			Gesamt
			ab 20,0 m	10,0 bis 19,99m	bis 9,99 m	
III	EG			849		849
IV (alle Zonen)	EG		4.329			4329
VIII c	EG					0
Gesamt:		0	4.329	849	0	5.178

Pilchard

Fanggebiet	Zone	Große Hoch-seefischerei	Kleine Hochsee- und Küstenfischerei			Gesamt
			ab 20,0 m	10,0 bis 19,99m	bis 9,99 m	
Mauretanien	MAU					0
Marokko	MAR					
VI, VII, VIII	EG	214				214
Gesamt:		214	0	0	0	214

Pollack

Fanggebiet	Zone	Große Hoch-seefischerei	Kleine Hochsee- und Küstenfischerei			Gesamt
			ab 20,0 m	10,0 bis 19,99m	bis 9,99 m	
II a (EG), IV (alle Zonen)	EG		62	4		66
III	EG		3			3
VI	EG					0
Norwegen nördl. 62 ° N, Jan Mayen	NN	1				1
Gesamt		1	65	4	0	70

Rochen

Fanggebiet	Zone	Große Hoch-seefischerei	Kleine Hochsee- und Küstenfischerei			Gesamt
			ab 20,0 m	10,0 bis 19,99m	bis 9,99 m	
II a (EG), IV (alle Zonen)	EG	1	25	1		27
V b, VI, VII	EG					0
Grönland XIV, V, XII (pelagisch)	GD					0
Island	IS					0
Gesamt		1	25	1	0	27

Rotbarsch

Fanggebiet	Zone	Große Hochsee- seefischerei	Kleine Hochsee- und Küstenfischerei			Gesamt
			ab 20,0 m	10,0 bis 19,99m	bis 9,99 m	
II a (EG)	EG					0
II a	A					0
IV (alle Zonen)	EG					0
VI EG	EG					0
VII	EG					0
XII, XIV	A	1.190				1.190
Faröer	FAR					0
Grönland NAFO-1	NFGD	3				3
Grönland XIV, V, XII (Grund.)	GD	1.930				1.930
Grönland XIV, V, XII (pelagisch)	GD					0
NAFO außerh. nationaler Gewässer	A					0
Norwegen nördl. 62 ° N, Jan Mayen	NN	58				58
Spitzbergen	NSP	23				23
Gesamt:		3.204	0	0	0	3.204

Rotzunge

Fanggebiet	Zone	Große Hochsee- seefischerei	Kleine Hochsee- und Küstenfischerei			Gesamt
			ab 20,0 m	10,0 bis 19,99m	bis 9,99 m	
IV	EG		5			5
IV	N					0
III	EG		1			1
Gesamt:		0	6	0	0	6

Sardinella

Fanggebiet	Zone	Große Hochsee- seefischerei	Kleine Hochsee- und Küstenfischerei			Gesamt
			ab 20,0 m	10,0 bis 19,99m	bis 9,99 m	
IIIa; III b, c, d	EG			353		353
Mauretanien	MAU					0
Marokko	MAR					0
Gesamt:		0	0	353	0	353

Scharbe/ Rauhe Scharbe

Fanggebiet	Zone	Große Hochsee- seefischerei	Kleine Hochsee- und Küstenfischerei			Gesamt
			ab 20,0 m	10,0 bis 19,99m	bis 9,99 m	
IIIa; III b, c, d (Ostsee)	EG		220	597	44	861
IV (alle Zonen)	EG		322	11		333
VII	EG					0
Island	IS					0
Spitzbergen	NSP	4				4
Gesamt:		4	542	608	44	1.198

Schellfisch

Fanggebiet	Zone	Große Hochsee- seefischerei	Kleine Hochsee- und Küstenfischerei			Gesamt
			ab 20,0 m	10,0 bis 19,99m	bis 9,99 m	
IIIa (alle Zonen); III b, c, d (Ostsee)	EG		91			91
IIa (EG), IV (alle Zonen) (Nordsee)	EG		670	8		678
(dav. Norw.)			(439)			(439)
Vb, VI	EG					0
(dav. Vb, VIa)						
Faröer	FAR					0
Norwegen nördl. 62 ° N, Jan Mayen	NN	256				256
Grönland XIV, V, XII	GD					0
Spitzbergen	NSP	244				244
Gesamt:		500	761	8	0	1.269

Scholle

Fanggebiet	Zone	Große Hochsee- seefischerei	Kleine Hochsee- und Küstenfischerei			Gesamt
			ab 20,0 m	10,0 bis 19,99m	bis 9,99 m	
III a Nord (Skagerrak)	EG		8			8
III a Süd (Kattegat)	EG		1			1
III b, c, d (Ostsee)	EG		43	238	85	366
IIa (EG), IV (alle Zonen) (Nordsee)	EG		4.863	58		4.921
(dav. Norw.)			(15)			(15)
Gesamt:		0	4.930	296	85	5.296

Schwarzer/ Weißer Heilbutt

Fanggebiet	Zone	Große Hochsee- seefischerei	Kleine Hochsee- und Küstenfischerei			Gesamt
			ab 20,0 m	10,0 bis 19,99m	bis 9,99 m	
Grönland XIV, V, XII	GD	3.823				3.823
Grönland NAFO-1	NFGD	2017				2.017
Norwegen nördl. 62 ° N, Jan Mayen	NN	15				15
Spitzbergen	NSP	35				35
IV (alle Zonen)	EG		5			5
Gesamt		5.890	5	0	0	5.895

Seelachs

Fanggebiet	Zone	Große Hochsee- seefischerei	Kleine Hochsee- und Küstenfischerei			Gesamt
			ab 20,0 m	10,0 bis 19,99m	bis 9,99 m	
IIa (EG), III, IV (alle Zonen)	EG		9.792	12	3	9.807
(dav. Norw.)			(6.470)			(6.470)
Vb, VI	EG					0
Faröer	FAR					0
Norwegen nördl. 62 ° N, Jan Mayen	NN	1.096				1.096
Spitzbergen	NSP					0
Grönland XIV, V, XII	GD					0
Island	IS					0
Grönland XIV, V, XII	GD					0
Südpazifischer Ozean	A					0
Gesamt:		1.096	9.792	12	3	10.903

Seehecht

Fanggebiet	Zone	Große Hochsee- seefischerei	Kleine Hochsee- und Küstenfischerei			Gesamt
			ab 20,0 m	10,0 bis 19,99m	bis 9,99 m	
IIa (EG), IV (alle Zonen) (Nordsee)	EG		557	2		559
III a, III b, c, d (EG)	EG					0
VI	EG					0
Norwegen nördl. 62 ° N, Jan Mayen	NN	2				2
Gesamt:		2	557	2	0	561

Seeteufel

Fanggebiet	Zone	Große Hochsee- seefischerei	Kleine Hochsee- und Küstenfischerei			Gesamt
			ab 20,0 m	10,0 bis 19,99m	bis 9,99 m	
III a EG	EG		1			1
II a (EG), IV (alle Zonen)	EG		283	1		284
Vb, VI	EG		137			137
VII, VIII	EG		320			320
Gesamt:		0	741	1	0	742

Seezunge

Fanggebiet	Zone	Große Hoch-seefischerei	Kleine Hochsee- und Küstenfischerei			Gesamt
			ab 20,0 m	10,0 bis 19,99m	bis 9,99 m	
IIIa; III b, c, d (EG)	EG		4	5		9
II (EG), IV (alle Zonen) (Nordsee)	EG		476	85		561
Gesamt:		0	480	90	0	570

Sonstige Fische

Fanggebiet	Zone	Große Hoch-seefischerei	Kleine Hochsee- und Küstenfischerei			Gesamt
			ab 20,0 m	10,0 bis 19,99m	bis 9,99 m	
Andere Arten Norwegen IV	EG					0
II a (EG)	EG					0
III a Süd	EG					0
III a Nord	EG		2			2
III b, c, d (EG)	EG			248	1.331	1.579
IV (alle Zonen)	EG		7.914	4		7.918
V (EG)	EG					0
VI (EG)	EG					0
VI (EG)	A					0
VII (EG)	EG	15				15
VIII (EG)	EG					0
IX (EG)	EG					0
XII (EG)	EG					0
XII, XIV	A					0
Grönland XIV, V, XII	GD	11				11
Island V	IS					0
Mauretanien	MAU					0
Marokko	MAR					0
NAFO außerh. nationaler Gewässer	NF					0
Norwegen nördl. 62 ° N, Jan Mayen	NN	8				8
Spitzbergen	NSP	17				17
südpazifischer Ozean	A					0
Gesamt		51	7.916	252	1.331	9.550

Sprotte

Fanggebiet	Zone	Große Hoch-seefischerei	Kleine Hochsee- und Küstenfischerei			Gesamt
			ab 20,0 m	10,0 bis 19,99m	bis 9,99 m	
III AN	EG					0
III b, c, d (Ostsee)	EG		9.149	1.166		10.315
VII d, e	EG					0
IIa (EG), IV (EG) (Nordsee)	EG	951	632			1.583
Gesamt:		951	9.781	1.166	0	11.898

Steinbutt

Fanggebiet	Zone	Große Hoch-seefischerei	Kleine Hochsee- und Küstenfischerei			Gesamt
			ab 20,0 m	10,0 bis 19,99m	bis 9,99 m	
III	EG		10	30	23	63
IV (alle Zonen)	EG		216	3		219
VI, VII	EG					0
Gesamt:		0	226	33	23	282

Stint

Fanggebiet	Zone	Große Hoch-seefischerei	Kleine Hochsee- und Küstenfischerei			Gesamt
			ab 20,0 m	10,0 bis 19,99m	bis 9,99 m	
II a (EG), IIIa, IV (alle Zonen)	EG		37	1		38
III b, c, d (Ostsee)	EG					0
Gesamt		0	37	1	0	38

Taschenkrebs

Fanggebiet	Zone	Große Hoch-seefischerei	Kleine Hochsee- und Küstenfischerei			Gesamt
			ab 20,0 m	10,0 bis 19,99m	bis 9,99 m	
IIIa; III b, c, d (Ostsee)	EG			1		1
II a (EG), IV (alle Zonen)(Nordsee)	EG		76	38		114
V, VI, VII	EG					0
Gesamt		0	76	39	0	115

Tintenfisch

Fanggebiet	Zone	Große Hoch-seefischerei	Kleine Hochsee- und Küstenfischerei			Gesamt
			ab 20,0 m	10,0 bis 19,99m	bis 9,99 m	
II a (EG), III, IV (alle Zonen)(Nordsee), VII	EG	1	1			2
Gesamt		1	1	0	0	2

Thunartige Fische

Fanggebiet	Zone	Große Hoch-seefischerei	Kleine Hochsee- und Küstenfischerei			Gesamt
			ab 20,0 m	10,0 bis 19,99m	bis 9,99 m	
Mauretanien	MAU					0
Gesamt		0	0	0	0	0

Wittling

Fanggebiet	Zone	Große Hoch-seefischerei	Kleine Hochsee- und Küstenfischerei			Gesamt
			ab 20,0 m	10,0 bis 19,99m	bis 9,99 m	
III a	EG					0
III b ,c ,d (Ostsee)	EG		30	234	2	266
II a (EG), IV (alle Zonen)	EG		44			44
(dav. Norw .)			(15)			(15)
Faröer	FAR					0
Vb, VI	EG					0
XII, XIV	A					0
Gesamt:		0	74	234	2	310

Zusammenfassung:

Fanggebiet	Zone	Große Hoch-seefischerei	Kleine Hochsee- und Küstenfischerei			Gesamt
			ab 20,0 m	10,0 bis 19,99m	bis 9,99 m	
EG-Meer einschl. Norw . IV	EG	110.533	60.199	26.639	4.862	202.233
Außerhalb nationaler Zonen	A	1.191	32	0	0	1.190
Gew ässer der Faröer	FAR	0	0	0	0	0
NAFO außerh. nationaler Gew ässer	NF-A	0	0	0	0	0
Gew ässer Grönland NAFO-1	NFGD	2.419	0	0	0	2.416
Grönländische Gew ässer	GD	6.155	0	0	0	6.155
Isländische Gew ässer	IS	0	0	0	0	0
Gew ässer Norw egens nördl. 62°	NN	3.635	0	0	0	3.635
Gew ässer Norw egen Spitzbergen	NSP	8.552	0	0	0	8.552
Gew ässer Mauretaniens	MAU	0	0	0	0	0
Gew ässer Marokkos	MAR	0	0	0	0	0
Gesamt:		132.485	60.231	26.639	4.862	224.217

Übersicht über Quoten und deren Ausnutzung 2013

Hinweise:

- Die Gesamtquoten sind Deutschlandquoten. Die Trennung von Hochsee und Kutter erfolgt automatisch, wobei die Erfassung der Hochseefangerelaubnis maßgeblich ist. Alle übrigen Quoten erscheinen automatisch als Kutterquoten (Gesamt minus Hochsee ist gleich Kutter). Ausnahme: Allgemeine Quoten werden nur unter Gesamt aufgelistet. Werden zusätzlich Mengen eingetauscht, werden diese für die Hochsee angezeigt, für Kutter ist dies leider nicht möglich.
- Die Fänge enthalten auch Voranmeldungen, die bei der Abrechnung der Reise eine manuelle Zuordnung erfordern können (diverse Special Conditions).

I. Quoten im EU-Meer, IV (Norwegen) und außerhalb von Drittlandstaaten

1 Kabeljau (COD)

Gebiet	Quoten			Ausnutzung 2013 endgültig				
	Gesamt	Hochsee	Kutter	Hochsee	Kutter	Gesamt	%	Rest
1 Skagerrak ~ COD/03AN.	72		72	68,2		68,2	94,6	4
2 Beifänge von Kabeljau in Kattegat ~ COD/03AS.	1		1	0,5		0,5	41,2	1
3 IV; IIa (EU); der Teil von IIIa, der nicht zum Skagerrak und Kattegat gehört ~ COD/2A3AX4	2.162	0	2.162	1.920,8		1.920,8	88,8	241
4 - davon in IV (NOR) max. EU 19.099 t ~ COD/*04N-				1.219,6		1.219,6		
5 Vlb; Vb (EU/international W12°00W); XII und XIV (EU/international) ~ COD/5W6-14	1		1					1
6 Beifänge von Kabeljau in VIa; Vb (EU/international Ö12°00W) ~ COD/5BE6A	0		0					0

2 Dorsch (COD)

Gebiet	Quoten			Ausnutzung 2013 endgültig				
	Gesamt	Hochsee	Kutter	Hochsee	Kutter	Gesamt	%	Rest
1 Unterdivisionen 22-24 ~ COD/3BC+24	5.573		5.573	3.312,3		3.312,3	59,4	2.261
2 Unterdivisionen 25-32 (EU) ~ COD/3DX32.	4.711		4.711	540,7		540,7	11,5	4.171

3 Schellfisch (HAD)

Gebiet	Quoten			Ausnutzung 2013 endgültig				
	Gesamt	Hochsee	Kutter	Hochsee	Kutter	Gesamt	%	Rest
1 IIIa; Unterdivisionen 22-32 (EU) ~ HAD/3A/BCD	142		142	90,5		90,5	63,7	51
2 IV; IIa (EU) ~ HAD/2AC4.	701	0	701	677,4		677,4	96,6	24
3 - davon in IV (NOR) max. EU 25.798 t ~ HAD/*04N-				439,7		439,7		
4 Vlb, XII und XIV (EU/international) ~ HAD/6B1214 = allgemeine Quote	4							4
5 Vb und VIa (EU/international) ~ HAD/5BC6A. = allgemeine Quote	2							2

4 Seelachs (POK)

Gebiet	Quoten			Ausnutzung 2013 endgültig				
	Gesamt	Hochsee	Kutter	Hochsee	Kutter	Gesamt	%	Rest
1 IIIa und IV; IIa, IIb, IIc und Untergebiete 22-32 (EU) ~ POK/2A34.	9.879	0	9.879	9.806,9		9.806,9	99,3	72
2 VI; Vb, XII und XIV (EU/international) ~ POK/56-14	85	85	0					85

6 Wittling (WHG)

Gebiet	Quoten			Ausnutzung 2013 endgültig				
	Gesamt	Hochsee	Kutter	Hochsee	Kutter	Gesamt	%	Rest
1 IIIa ~ WHG/03A.	1		1	0,6		0,6	60,9	0
2 IV; IIa (EU) ~ WHG/2AC4. = allgemeine Quote	195	0		0,0		44,4	22,8	151
3 - davon in IV (NOR) max. 11.544 t ~ WHG/*04N-						14,5	14,5	
4 VI; Vb (EU/international), XII und XIV (international) ~ WHG/56-14 = allgemeine Quote	2							2

7 Scholle (PLE)

Gebiet	Quoten			Ausnutzung 2013 endgültig				
	Gesamt	Hochsee	Kutter	Hochsee	Kutter	Gesamt	%	Rest
1 Skagerrak ~ PLE/03AN.	37		37	7,6		7,6	20,6	29
2 Kattegat ~ PLE/03AS.	18		18	1,1		1,1	6,0	17
3 IV; IIa (EU); der Teil von IIIa, der nicht zum Skagerrak/Kattegat gehört ~ PLE/2A3AX4	6.393		6.393	4.921,0		4.921,0	77,0	1.472
4 - davon in IV (NOR) max. EU 37.331 t ~ PLE/*04N-				14,9		14,9		
5 EU-Gewässer der Unterdivisionen 22-32 ~ PLE/3BCD-C	471		471	365,4		365,4	77,6	106

8 Seezunge (SOL)								
Gebiet	Quoten			Ausnutzung 2013 endgültig				
	Gesamt	Hochsee	Kutter	Hochsee	Kutter	Gesamt	%	Rest
1 IIIa; Teilgebiete 22-32 (EU) ~ SOL/3A/BCD	22		22		8,9	8,9	39,7	14
2 II und IV (EU) ~ SOL/24-C.	659		659		561,0	561,0	85,2	98

9 Blauer Wittling (WHB)								
Gebiet	Quoten			Ausnutzung 2013 endgültig				
	Gesamt	Hochsee	Kutter	Hochsee	Kutter	Gesamt	%	Rest
1 I, II, III, IV, V, VI, VII, VIIIabde, XII und XIV (EU/international) ~ WHB/1X14	12.618	12.618	0	11.378,7		11.378,7	90,2	1.240
2 - davon max. 64 % in Norwegen und Jan Mayen ~ WHB/NZJM1	4.408	0		37,7		37,7	0,9	

10 Makrele (MAC)								
Gebiet	Quoten			Ausnutzung 2013 endgültig				
	Gesamt	Hochsee	Kutter	Hochsee	Kutter	Gesamt	%	Rest
1 VI, VII, VIIIabde; Vb (EU/international); IIa, XII und XIV (international) ~ MAC/2CX14-	20.566	20.566	0	19.461,3		19.461,3	94,6	1.104
2 - davon in IVa (EU) vom 01.01.-15.02. und 01.09. - 31.12. ~ MAC/4A-EN	6.292	6.292	0	4.922,1		4.922,1	78,2	
3 - davon in IIa (NOR) ~ MAC/*2AN-	710	710	0	74,1		74,1	10,4	
4 VIIIc, IX und X; CECAF 34.1.1 (EU) ~ MAC/8C3411	587	587	0	586,7		586,7	100,0	0
5 - davon VIIIabd ~ MAC/*8ABD.	587	587	0	586,7		586,7	100,0	
6 - davon VIIIb ~ MAC/*08B.	365	365	0	228,2		228,2	62,5	
7 IIIa und IV; IIa, IIIbc und Untergebiete 22-32 (EU) ~ MAC/2A34.	871	831	40	830,7	6,0	836,7	96,1	34
8 - davon in IVa (NOR) ~ MAC/*4AN.								

11 Sprotte (SPR)								
Gebiet	Quoten			Ausnutzung 2013 endgültig				
	Gesamt	Hochsee	Kutter	Hochsee	Kutter	Gesamt	%	Rest
1 IIIa ~ SPR/03A.	58		58					58
2 - davon max. 5 % Beifänge von Kliesche, Wittling und Schellfisch ~ OTH/*03A.	3							
3 Unterdivisionen 22-32 (EU) ~ SPR/3BCD-C	10.322		10.322	10.315,4		10.315,4	99,9	7
4 - davon max. 8 % Beifänge von HER ~ HER/*3BCDC	1.250							
5 VIII d und VIIe ~ SPR/7DE.	26	26	0					26
6 IIa und IV (EU) ~ SPR/2AC4-C = allgemeine Quote	4.538	2.801		951,3	632,0	1.583,3	34,9	2.955
7 - davon max. 2 % Beifänge von Kliesche und Wittling ~ OTH/*2AC4C	35							

12 Seehecht (HKE)								
Gebiet	Quoten			Ausnutzung 2013 endgültig				
	Gesamt	Hochsee	Kutter	Hochsee	Kutter	Gesamt	%	Rest
1 IIa und IV (EU) ~ HKE/2AC4-C	171		171		92,6	92,6	54,1	79
2 IIIa; Teilgebiete 22-32 (EU) ~ HKE/3A/BCD	3		3		0,2	0,2	8,0	3
3 VI und VII; Vb (EU/international), XII und XIV (international) ~ HKE/571214	100	100	0	0,0		0,0	0,0	100
4 - davon VIIIabde ~ HKE/*8ABDE								

13 Seeteufel (ANF)								
Gebiet	Quoten			Ausnutzung 2013 endgültig				
	Gesamt	Hochsee	Kutter	Hochsee	Kutter	Gesamt	%	Rest
1 VI; Vb (EU/international); XII und XIV (international) ~ ANF/56-14	179		179		136,5	136,5	76,3	42
2 VII ~ ANF/07.	354		354		320,3	320,3	90,5	34
3 - davon max. 5 % in VIIIabde ~ ANF/*8ABDE	15							
4 IIa und IV (EU) ~ ANF/2AC4-C	370		370		270,3	270,3	73,1	99
5 - davon max. 5 % in VI; Vb (EU/international); XII+XIV (internat.) ~ ANF/*56-14	17							
6 IV (NOR) ~ ANF/04-N.	25		25		13,9	13,9	55,6	11

14 Lachs (SAL)								
Gebiet	Quoten			Ausnutzung 2013 endgültig				
	Gesamt	Hochsee	Kutter	Hochsee	Kutter	Gesamt	%	Rest
1 Unterdivisionen 22-31 (EU) - Angabe in Stück ~ SAL/3BCD-F	2.508		2.508		2.308,0	2.308,0	92,0	200

15 Hering (HER)

Gebiet	Quoten			Ausnutzung 2013 endgültig				
	Gesamt	Hochsee	Kutter	Hochsee	Kutter	Gesamt	%	Rest
1 IIIa ~ HER/03A.	370		370		370,0	370,0	100,0	0
2 - davon max. 50 % in IV (EU) ~ HER/*04-C.	185				175,5	175,5	94,9	
3 Beifänge von Hering in IIIa ~ HER/03A-BC	51		51					51
4 VIghjk (reduziert gemäß Fußnote) ~ HER/7G-K.	502	502	0	450,2		450,2	89,7	52
5 Beifänge von Hering in IV und VIld; IIIa (EU) ~ HER/2A47DX	71		71					71
6 Vb, VIb und VIaN-Teilgebiet (EU/international) ~ HER/5B6ANB	4.482	4.482	0	4.024,3		4.024,3	89,8	457
7 IVc, VIld (außer Blackwater-Bestand) ~ HER/4CXB7D	9.953	9.892	61	9.826,7	56,3	9.883,0	99,3	70
8 - davon max. 50 % in IVb ~ HER/*04B.	367							
9 IV nördlich 53° 30'N (EU/NOR) ~ HER/4AB.	36.856	32.345	4.511	32.344,7	4.510,8	36.855,4	100,0	0
10 - davon in IVa ~ HER/04A.				14.652,4	4.510,7	19.163,1		
11 - davon in IVb ~ HER/04B.				17.692,3	0,1	17.692,4		
12 - davon NOR S62°N max. EU 50.000 t ~ HER/*04N.								
13 - von HER/*04N- in IVa ~ HER/*4AN.								
14 - von HER/*04N- in IVb ~ HER/*4BN.								
15 I und II (EU/NOR/international) ~ HER/1/2-	4.431	4.431	0	2.321,6		2.321,6	52,4	2.110
16 - davon NOR N62°N und Jan Mayen max. EU 34.695 t ~ HER/*2AJMN				1.922,2		1.922,2		
17 - davon in Spitzbergen ~ Hilfs-EUCode: HER/*1/2NSP				2.321,6		2.321,6		
18 Unterdivisionen 22-24 - westliche Ostsee ~ HER/3BC+24	14.760		14.760		14.590,5	14.590,5	98,9	169
19 Unterdivisionen 25-27, 28.2, 29 und 32 (EU) - östliche Ostsee ~ HER/3D-R30	1.416		1.416		1.415,3	1.415,3	100,0	1

16 Bastardmakrele (JAX)

Gebiet	Quoten			Ausnutzung 2013 endgültig				
	Gesamt	Hochsee	Kutter	Hochsee	Kutter	Gesamt	%	Rest
1 IVb, IVc und VIld (EU) ~ JAX/4BC7D	4.065	4.065	0	2.941,1		2.941,1	72,4	1.124
2 - davon max. 5 % aus VIld anrechenbar auf JAX/2A-14 ~ JAX/*2A-14	72							
3 - davon max. 5 % Beifänge von BOR, HAD, WHG, MAC ~ OTH/*4BC7D	72							
4 IIIa und IVa (EU); VI, VIIa-c, VIIe-k, VIIIabde; Vb (EU/international); XII+XIV (international) ~ JAX/2A-14	27.659	27.659	0	24.883,8	0,3	24.884,0	90,0	2.775
5 - davon max. 5 % aus IIIa+IVa vorm 30.06. anrechenbar auf JAX/4BC7D ~ JAX/*4BC7D	613							
6 - davon max. 5 % in VIld ~ JAX/*07D.	613							
7 - davon max. 5 % Beifänge von BOR, HAD, WHG, MAC ~ OTH/*2A-14	613			49,8		49,8	8,1	

17 Kaisergranat (NEP)

Gebiet	Quoten			Ausnutzung 2013 endgültig				
	Gesamt	Hochsee	Kutter	Hochsee	Kutter	Gesamt	%	Rest
1 IIIa; Untergebiete 22-32 (EU) ~ NEP/3A/BCD	13		13		3,1	3,1	25,1	9
2 IIIa und IV (EU) ~ NEP/2AC4-C	532		532		425,4	425,4	80,0	106
3 IV (NOR) ~ NEP/04-N.	0		0					0

18 Stintdorsch (NOP)

Gebiet	Quoten			Ausnutzung 2013 endgültig				
	Gesamt	Hochsee	Kutter	Hochsee	Kutter	Gesamt	%	Rest
1 IIIa; IIIa und IV (EU) ~ NOP/2A3A4.	32		32					32
2 - davon max. 5 % Beifänge von HAD und WHG ~ OT2/*2A3A4	2							

19 Rotbarsch (RED)

Gebiet	Quoten			Ausnutzung 2013 endgültig				
	Gesamt	Hochsee	Kutter	Hochsee	Kutter	Gesamt	%	Rest
1 V (EU/international); XII und XIV (international) ~ RED/51214D	854	854	0	853,5		853,5	100,0	0

20 Steinbutt/Glattbutt (T/B) Gebiet	Quoten			Ausnutzung 2013 endgültig				
	Gesamt	Hochsee	Kutter	Hochsee	Kutter	Gesamt	%	Rest
1 IIa und IV (EU) ~ T/B/2AC4-C	288		288		281,3	281,3	97,7	7
2 - davon Steinbutt ~ TUR/2AC4-C					218,8	218,8		
3 - davon Glattbutt ~ BLL/2AC4-C					62,5	62,5		

21 Rochen (SRX) Gebiet	Quoten			Ausnutzung 2013 endgültig				
	Gesamt	Hochsee	Kutter	Hochsee	Kutter	Gesamt	%	Rest
1 Beifänge von Rochen in IIa und IV (EU) ~ SRX/2AC4-C	25		25		25,0	25,0	98,9	0
2 IIIa (EU) ~ SRX/03A-C.					0,0	0,0		0
3 VIa, VIb, VIIa-c und VIII-k (EU) ~ SRX/67AKXD	2		2					2
4 - davon max. 5 % in Vild (EU) ~ SRX/*07D.	1							

22 Kliesche/Flunder (D/F) Gebiet	Quoten			Ausnutzung 2013 endgültig				
	Gesamt	Hochsee	Kutter	Hochsee	Kutter	Gesamt	%	Rest
1 IIa und IV (EU) ~ D/F/2AC4-C	2.492		2.492		360,0	360,0	14,4	2.132
2 - davon Kliesche ~ DAB/2AC4-C					332,1	332,1		
3 - davon Flunder ~ FLE/2AC4-C					27,9	27,9		

23 Limande/Rotzunge (L/W) Gebiet	Quoten			Ausnutzung 2013 endgültig				
	Gesamt	Hochsee	Kutter	Hochsee	Kutter	Gesamt	%	Rest
1 IIa und IV (EU) ~ LW/2AC4-C	142		142		66,7	66,7	47,0	75
2 - davon Limande ~ LEM/2AC4-C					61,6	61,6		
3 - davon Rotzunge ~ WIT/2AC4-C					5,1	5,1		

24 Dornhai (DGS) Gebiet	Quoten			Ausnutzung 2013 endgültig				
	Gesamt	Hochsee	Kutter	Hochsee	Kutter	Gesamt	%	Rest
1 IIa und IV (EU) ~ DGS/2AC4-C	0		0		0,2	0,2	#Fehler	0
2 I, V-VIII, XII und XIV (EU/international) ~ DGS/15X14	0		0					0
3 IIIa (EU) ~ DGS/03A-C.								

25 Butte (LEZ) Gebiet	Quoten			Ausnutzung 2013 endgültig				
	Gesamt	Hochsee	Kutter	Hochsee	Kutter	Gesamt	%	Rest
1 IIa und IV (EU) ~ LEZ/2AC4-C	6		6		1,1	1,1	19,1	5

26 Schw. Degenfisch (BSF) Beifang Gebiet	Quoten			Ausnutzung 2013 endgültig				
	Gesamt	Hochsee	Kutter	Hochsee	Kutter	Gesamt	%	Rest
1 I, II, III und IV (EU/international) ~ BSF/1234- = allgemeine Quote	3							3
2 V, VI, VII und XII (EU/international) ~ BSF/56712- = allgemeine Quote	58	57						58

27 Goldlachs (ARU) Gebiet	Quoten			Ausnutzung 2013 endgültig				
	Gesamt	Hochsee	Kutter	Hochsee	Kutter	Gesamt	%	Rest
1 III und IV (EU) ~ ARU/34-C = allgemeine Quote	11							11
2 V, VI und VII (EU/international) ~ ARU/567.	433	433	0	416,8		416,8	96,3	16
3 I und II (EU/international) ~ ARU/1/2.	27	27	0					27

28 Lumb (USK) Gebiet	Quoten			Ausnutzung 2013 endgültig				
	Gesamt	Hochsee	Kutter	Hochsee	Kutter	Gesamt	%	Rest
1 Beifänge von Lumb in I, II und XIV (EU/international) ~ USK/1214E1	5				0,3	0,3	6,3	4
2 IIIa; Teilgebiete 22-32 (EU) ~ USK/3A/BCD	8		8		0,0	0,0	0,2	8
3 Beifänge von Lumb in IV (EU) ~ USK/04-C.	21				1,9	1,9	9,4	19
4 V, VI und VII (EU/international) ~ USK/567E1. = allgemeine Quote	3							3
5 IV (NOR) ~ USK/04-N.	3		3		1,5	1,5	59,8	1

29 Grenadierfisch (RNG) Beifang Gebiet	Quoten			Ausnutzung 2013 endgültig				
	Gesamt	Hochsee	Kutter	Hochsee	Kutter	Gesamt	%	Rest
1 I, II und IV (EU/international) ~ RNG/124- = allgemeine Quote	1							1
2 III (EU/international) ~ RNG/03- = allgemeine Quote	5							5
3 Vb, VI, VII (EU/international) ~ RNG/5B67- = allgemeine Quote	9							9
4 - davon max. 10 % in VIII, IX, X, XII und XIV (EU/international) ~ RNG/*8X14-	1							
5 VIII, IX, X, XII und XIV (EU/international) ~ RNG/8X14- = allgemeine Quote	41	41						41
6 - davon max. 10 % in Vb, VI, VII (EU/international) ~ RNG/*5B67-	2							

30 Blauleng (BLI) Gebiet	Quoten			Ausnutzung 2013 endgültig				
	Gesamt	Hochsee	Kutter	Hochsee	Kutter	Gesamt	%	Rest
1 II und IV (EU/international) ~ BLI/24- = allgemeine Quote	4				0,0	0,0	0,1	4
2 III (EU/international) ~ BLI/03- = allgemeine Quote	2							2
3 Vb, VI, VII (EU/international) ~ BLI/5B67- = allgemeine Quote	5							5

31 Leng (LIN) Gebiet	Quoten			Ausnutzung 2013 endgültig				
	Gesamt	Hochsee	Kutter	Hochsee	Kutter	Gesamt	%	Rest
1 I und II (EU/international) ~ LIN/1/2. = allgemeine Quote	9				0,7	0,7	7,4	8
2 IIIa, IIIbcd (EU) ~ LIN/3A/BCD	4		4		0,4	0,4	10,2	4
3 IV (EU) ~ LIN/04-C.	105		105		45,2	45,2	43,0	60
4 V (EU/international) ~ LIN/05EI.	6		6					6
5 VI, VII, VIII, IX, X, XII und XIV (EU/international) ~ LIN/6X14.	93		93		2,6	2,6	2,8	90
6 IV (NOR) ~ LIN/04-N.	57		57		50,0	50,0	87,8	7

32 Tiefseehaie (DWS) Beifang Gebiet	Quoten			Ausnutzung 2013 endgültig				
	Gesamt	Hochsee	Kutter	Hochsee	Kutter	Gesamt	%	Rest
1 V, VI, VII, VIII und IX (EU/international) ~ DWS/56789- = allgemeine Quote	0							0

33 Heringshai (POR) Gebiet	Quoten			Ausnutzung 2013 endgültig				
	Gesamt	Hochsee	Kutter	Hochsee	Kutter	Gesamt	%	Rest
1 Gew. von Französisch-Guayana, Kattegat; Skagerrak, I-X+XII+XIV (EU); CECAF 34.1.1, 34.1.2 und 34.2 (EU) ~ POR/3-1234	0		0					0

34 Gabeldorsch (GFB) Beifang Gebiet	Quoten			Ausnutzung 2013 endgültig				
	Gesamt	Hochsee	Kutter	Hochsee	Kutter	Gesamt	%	Rest
1 I, II, III und IV (EU/international) ~ GFB/1234- = allgemeine Quote	10				0,0	0,0	0,4	10
2 V, VI und VII (EU/international) ~ GFB/567- = allgemeine Quote	11							11
3 - davon max. 8% in VIII und IX (EU/international) ~ GFB/*89-	1							

35 Schwarzer Heilbutt (GHL) Gebiet	Quoten			Ausnutzung 2013 endgültig				
	Gesamt	Hochsee	Kutter	Hochsee	Kutter	Gesamt	%	Rest
1 IIa und IV (EU); Vb und VI (EU/international) ~ GHL/2A-C46 = allgemeine Quote	8							8

36 Sandaal (SAN)

Gebiet	Quoten			Ausnutzung 2013 endgültig				
	Gesamt	Hochsee	Kutter	Hochsee	Kutter	Gesamt	%	Rest
1 Ila, Illa und IV (EU) mit Ausnahme der Gewässer innerhalb von 6 sm von den Basislinien des Vereinigten Königreichs bei Shetland, Fair Isle und Foula ~ SAN/2A3A4.	8.343		8.343		7.898,3	7.898,3	94,7	444
2 - davon Bewirtschaftungsgebiet 1 ~ SAN/234_1	7.506		7.506		7.438,8	7.438,8	99,1	
3 - davon Bewirtschaftungsgebiet 2 ~ SAN/234_2	169		169		169,2	169,2	99,9	
4 - davon Bewirtschaftungsgebiet 3 ~ SAN/234_3	667		667		290,3	290,3	43,5	
5 - davon Bewirtschaftungsgebiet 4 ~ SAN/234_4	0		0					
6 - davon Bewirtschaftungsgebiet 6 ~ SAN/234_6	0		0					
7 - davon max. 2 % Beifänge von DAB, MAC, WHG ~ OT1*2A3A4	0		0					

38 Andere Arten (OTH)

Gebiet	Quoten			Ausnutzung 2013 endgültig				
	Gesamt	Hochsee	Kutter	Hochsee	Kutter	Gesamt	%	Rest
1 IV (NOR) - Einzelquote für DEU ~ OTH/04-N.	605		605		543,5	543,5	89,9	61

II. Quoten in Drittlandgewässern, NAFO, NEAFC und Südpazifik**50 Nordwestatlantik (NAFO)**

Gebiet	Quoten			Ausnutzung 2013 endgültig				
	Gesamt	Hochsee	Kutter	Hochsee	Kutter	Gesamt	%	Rest
1 Kabeljau ~ COD/N3M.	0	0	0					0
2 Schwarzer Heilbutt ~ GHL/N3LMNO	0	0	0					0
3 Rotbarsch ~ RED/N3LN.	0	0	0					0
4 Rotbarsch ~ RED/N3M.	0	0	0					0
5 Tiefseegarnele ~ PRA/N3L.	0	0	0					0

51 Färöer

Gebiet	Quoten			Ausnutzung 2013 endgültig				
	Gesamt	Hochsee	Kutter	Hochsee	Kutter	Gesamt	%	Rest
1 Kabeljau und Schellfisch ~ C/H/05B-F.	0	0	0					0
2 - davon Kabeljau ~ COD/05B-F.								
3 - davon Schellfisch ~ HAD/05B-F.								
4 Blauer Wittling ~ WHB/2A4AXF	0	0	0					0
5 Leng und Blauleng ~ B/L/05B-F.	0	0	0					0
6 - davon Leng ~ LIN/05B-F.								
7 - davon Blauleng ~ BLI/05B-F.								
8 Seelachs ~ POK/05B-F.	0	0	0					0
9 Rotbarsch ~ RED/05B-F.	0	0	0					0
10 Plattfische ~ FLX/05B-F.	0	0	0					0
11 Andere Arten ~ OTH/05B-F.	0	0	0					0

52 Norwegen nördlich 62°N, Jan Mayen

Gebiet	Quoten			Ausnutzung 2013 endgültig				
	Gesamt	Hochsee	Kutter	Hochsee	Kutter	Gesamt	%	Rest
1 Kabeljau ~ COD/1N2AB.	2.168	2.168	0	2.136,0		2.136,0	98,5	32
2 Schellfisch ~ HAD/1N2AB.	256	257	0	256,4		256,4	100,0	0
3 Seelachs ~ POK/1N2AB.	1.529	1.529	0	1.094,9		1.094,9	71,6	434
4 Beifänge von Rotbarsch in I und II (NOR) ~ RED/1N2AB.	740	740	0	58,6		58,6	7,9	682
5 Beifänge von Schwarzer Heilbutt in I und II (NOR) ~ GHL/1N2AB.	15	15	0	13,1		13,1	84,7	2
6 Beifänge von Andere Arten in I und II (NOR) ~ OTH/1N2AB.	107	107	0	39,9		39,9	37,3	67

53 Spitzbergen

Gebiet	Quoten			Ausnutzung 2013 endgültig				
	Gesamt	Hochsee	Kutter	Hochsee	Kutter	Gesamt	%	Rest
1 Kabeljau ~ COD/1/2B.	5.805	5.805	0	5.803,1		5.803,1	100,0	2

54 Grönland XIV, V
Gebiet

	Quoten			Ausnutzung 2013 endgültig				
	Gesamt	Hochsee	Kutter	Hochsee	Kutter	Gesamt	%	Rest
1 Kabeljau ~ COD/N1GL14	775	775	0	756,4		756,4	97,6	19
2 - davon N65°N und Ö44°W ~ COD/N65E44	620	620	0	166,9		166,9	26,9	
3 - davon zw. 64°N und 65°N und Ö44°W ~ COD/645E44				82,1		82,1		
4 - davon zw. 62°N und 64°N und Ö44°W ~ COD/624E44	620	620	0	112,1		112,1	18,1	
5 - davon S62°N und Ö44°W ~ COD/S62E44	620	620	0	4,3		4,3	0,7	
6 - davon S62°N und W44°W ~ COD/S62W44	620	620	0	389,8		389,8	62,9	
7 - davon N62°N und W44°W ~ COD/N62W44	620	620	0	1,2		1,2	0,2	
8 Lodde ~ CAP/514GRN ~ zusätzliche MS-Quote verfügbar, wenn eigene ausgeschöpft	214	214	0					214
9 Rotbarsche (pelagisch) ~ RED/N1G14P	337	337	0	336,6		336,6	99,9	0
10 - davon NEAFC-Box ab 10.05.13 ~ RED/*5-14P	1.610	1.610	0	336,6		336,6	20,9	
11 Rotbarsche (demersal) ~ RED/N1G14D	1.965	1.965	0	1.932,5		1.932,5	98,4	32
12 - davon NEAFC-Box ab 10.05.13 ~ RED/*5-14D								
13 Schwarzer Heilbutt ~ GHL/514GRN	3.890	3.890	0	3.813,4		3.813,4	98,0	77

55 Grönland NAFO 1F
Gebiet

	Quoten			Ausnutzung 2013 endgültig				
	Gesamt	Hochsee	Kutter	Hochsee	Kutter	Gesamt	%	Rest
1 Schwarzer Heilbutt ~ GHL/N1GRN.	2.075	2.075	0	2.017,2		2.017,2	97,2	58

56 SPFO Übereinkommensbereich
Gebiet

	Quoten			Ausnutzung 2013 endgültig				
	Gesamt	Hochsee	Kutter	Hochsee	Kutter	Gesamt	%	Rest
1 SPFO-Übereinkommensbereich ~ CJM/SPRFMO = allgemeine Quote	9.342	9.342						9.342

57 Island
Gebiet

	Quoten			Ausnutzung 2013 endgültig				
	Gesamt	Hochsee	Kutter	Hochsee	Kutter	Gesamt	%	Rest
1 Rotbarsch ~ RED/05A-IS	0		0					0

III. Quoten für EU oder mehrere Staaten

99 Gebiet	Quoten			Ausnutzung 2013 endgültig				
	Gesamt	Hochsee	Kutter	Hochsee	Kutter	Gesamt	%	Rest
1 Atlantischer Heilbutt in NAFO 1 (GRL) ~ HAL/N1GRN ~	125			0,1		0,1	0,1	
2 Gelbschwanzflunder in NAFO 3LNO ~ YEL/N3LNO. ~ nur Beifang innerhalb Art. 4 II VO (EG) 1386/2007	0							
3 Grenadierfische in V und XIV (GRL) ~ GRV/514GRN ~	40			24,1		24,1	60,3	
4 - davon Rundnasen-Grenadier ~ RNG/514GRN				25,2		25,2		
5 - davon Nordatlantik-Grenadier ~ RHG/514GRN								
6 Grenadierfische in NAFO-Gebiet 1 (GRL) ~ GRV/N1GRN. ~	140			3,5		3,5	2,5	
7 - davon Rundnasen-Grenadier ~ RNG/N1GRN.				3,5		3,5		
8 - davon Nordatlantik-Grenadier ~ RHG/N1GRN.								
9 Kabeljau in NAFO 2J3KL ~ COD/N2J3KL ~ nur Beifang innerhalb Art. 4 II VO (EG) 1386/2007	0							
10 Kabeljau in NAFO 3NO ~ COD/N3NO. ~ nur Beifang innerhalb Art. 4 II VO (EG) 1386/2007	0							
11 Rotbarsch in I und II (international) ~ RED/1/2INT ~ für NEAFC-Vertragsparteien	19.500							
12 Lodde in Ib ~ CAP/02B. ~	0							
13 Lodde in NAFO 3NO ~ CAP/N3NO. ~ nur Beifang innerhalb Art. 4 II VO (EG) 1386/2007	0							
14 Nördlicher Kurzflossen-Kalmar in NAFO. Untergebiete 3 und 4 ~ SQI/N34. ~ für CAN und alle MS außer EST, LVA, LTU, POL/1.7.-31.12.	29.458							
15 Raue Scharbe in NAFO 3LNO ~ PLA/N3LNO. ~ nur Beifang innerhalb Art. 4 II VO (EG) 1386/2007	0							
16 Raue Scharbe in NAFO 3M ~ PLA/N3M. ~ nur Beifang innerhalb Art. 4 II VO (EG) 1386/2007	0							
17 Roter Thun in Atlantik, östlich von 45° W, und Mittelmeer ~ BFT/AE045WM ~ nur Beifang, für MS außer CYP, GRC, ESP, FRA, ITA, MTA, PRT	28							
18 Rotzunge in NAFO 2J3KL ~ WIT/N2J3KL ~ nur Beifang innerhalb Art. 4 II VO (EG) 1386/2007	0							
19 Rotzunge in NAFO 3NO ~ WIT/N3NO. ~ nur Beifang innerhalb Art. 4 II VO (EG) 1386/2007	0							
20 Schwarzer Heilbutt in I und II (international) ~ GHL/1/2INT ~	0							
21 Schwertfisch in Atlantik nördlich von 5° N ~ SWO/AN05N ~ nur Beifang, für alle MS außer ESP, PRT	136							
22 Schwertfisch in WCPFC-Übereinkommensbereich südlich von 20° S ~ SWO/F7120S ~	3.170							
23 Seelachs in I und II (international) ~ POK/1/2INT ~	0							
24 Südlicher Blauflossen-Thun in Alle Gebiete ~ SBF/F41-81 ~ nur Beifang	10							

UNVERBINDLICH

Ausnutzungsstand der Importkontingente für Fischereierzeugnisse in der Bundesrepublik Deutschland

2014

Ausnutzungsstand per:
01.02.2014

		Zoll %	Kontingent t	EU: noch verfügbare Menge t
GATT-Kontingente				
VO (EG) Nr. 32/2000 [VO (EG) Nr.1808/95]				
09.0006	Heringe (einschl.Lappen) fr. o. gefr.(1) 16.06.13 - 14.02.14	0	34.000	erschöpft 03.02.14
09.0007	Kabeljau (2), ges., getr. 01.01.14 - 31.12.14	0	25.000	22.142
09.0009	Nordamerikanische Seehechte, fr. o. gefr. (3) 01.01.14 - 31.12.14	8	2.000	1.559
GATT-Kontingente				
VO (EG) Nr. 32/2000 [VO (EG) Nr.345/96]				
09.0045	Fische der Gattung Coregonus, gefr. 01.01.14 - 31.12.14	5,5	1.000	932
09.0046	Krebstiere, m. Dill geg., gefr. 01.01.14 - 31.12.14	0	3.000	2.184
09.0047	Garnelen der Art Pandalus b., o.Schale, gefr. 01.01.14 - 31.12.14	0	500	erschöpft 03.01.14
09.0048	Fischfilet d.Art Allocyttus spp., Pseudoc.,gefr. 01.01.14 - 31.12.14	0	200	152

- 1) Unter Einhaltung der Referenzpreise
- 2) Gadus morhua, ogac, Boreogadus saida
- 3) Merluccius bilinearis
- 4) Gadus morhua
- 5) Gadus morhua, ogac, macrocephalus, Boreogadus saida
- 6) Gadus ogac, macrocephalus, Boreogadus saida

		Zoll %	Kontingent t	EU: noch verfügbare Menge t
Gemeinschaftskontingente				
VO (EG) Nr. 2471/1999 [VO (EG) Nr. 669/97]				
Ursprung Faröer				
01.01.14 - 31.12.14				
09.0671	Forellen auch Filets, lbd, fr., gefr.	0	700	700
09.0675	Lachse, Forellen, zubereitet	0	400	400
09.0679	Krebse-, Weichtiere, zubereitet	0	4.000	4.000
09.0681	Seefische (Kab., Köh., Seehecht, AP, Pol. u.a.) gz. o. fein zerkl., zub.	0	1.200	1.194
Gemeinschaftskontingente				
VO (EG) Nr. 54/2009 v.21.01.09 Amtsbl.L17 v.22.01.09				
Ursprung Faröer				
01.01.14 - 31.12.14				
09.0672	Köhler, gesalzen u. getrocknet	0	750	745
09.0674	Gemeine Wellhornschncke	0	1.200	1.198
09.0676	Krabben der Art Geryon affinis	0	750	750
zur Änderung der VO (EG) Nr. 992/95 des Rates in Bezug auf die Zollkontingente der Union für einige Agrar- u. Fischereierzeugnisse				
Ursprung Norwegen				
01.01.14 - 31.12.14				
09.0701	Fischöl	8,5	1.000	1.000
01.05.13 - 30.04.14				
09.0702	Salmoniden	0	3.158	3.158
01.04.14 - 31.12.14				
09.0703	Klippfisch	0	13.250	13.250
Gemeinschaftskontingent				
VO (EG) Nr. 3061/95; VO (EG) Nr. 1920/2004 [VO (EG) Nr. 992/1995]				
Ursprung Thailand				
01.01.14 - 31.12.14				
09.0704	Fisch, zubereitet		1.816	erschöpft 03.01.14
Ursprung alle				
01.01.14 - 31.12.14				
09.0705	Fisch, zubereitet		742	erschöpft 03.01.14
Ursprung Thailand				
01.01.14 - 31.12.14				
09.0706	Fisch, zubereitet		1.410	1.395
Ursprung alle				
01.01.14 - 31.12.14				
09.0707	Fisch, zubereitet		865	865

		Zoll %	Kontingent t	EU: noch verfügbare Menge t
zur Änderung der VO (EG) Nr. 992/95 des Rates in Bezug auf die Zollkontingente der Union für einige Agrar- u. Fischereierzeugnisse				
Ursprung Norwegen				
01.05.13 - 30.04.14				
09.0710	Heringe, frisch	0	76.334	70.458
01.01.14 - 31.12.14				
09.0711	Fische zuber., Sardinellen u. Sprotten ausgen., ger. Köhler u. Heringe	4,4 / 10 4,4 / 10	400	400
01.05.13 - 30.04.14				
09.0712	Makrelen	0	66.334	50.833
09.0713	Fische, gefroren	0	3.474	1.665
09.0714	Filets von Heringen, gefroren	0	109.702	92.017

	Zoll %	Kontingent t	EU: noch verfügbare Menge t
Zusatzprotokoll z. Abk. zw. Norwegen u. Wirtschaftsgemeinschaft			
Ursprung Norwegen			
01.01.14 - 31.12.14			
09.0715	0	500	209
09.0716	0	6.100	erschöpft 08.01.14
09.0717	0	580	443
09.0718	0	610	erschöpft 05.01.14
09.0719	0	670	666
09.0720	0	370	330
09.0721	0	250	148
09.0722	0	500	375
09.0723	0	800	erschöpft 22.10.13
09.0724	0	260	erschöpft 19.07.13
09.0725	0	30.600	27.190
09.0726	0	130	48
09.0727	0	110	110
09.0728	0	180	176
09.0729	0	130	58
09.0730	0	9.000	7.309
09.0731	0	1.900	1.787
09.0732	0	450	403
09.0733	0	140	135
09.0734	0	250	214
09.0735	0	1.440	1.359
09.0736	0	950	906
09.0737	0	800	718
09.0738	0	900	884
09.0739	0	170	166
09.0740	0	3.000	erschöpft 03.01.14
09.0741	0	180	180
09.0742	0	130	130
09.0743	0	5.500	5.476
09.0744	0	300	300
09.0745	0	8.000	7.857
09.0746	0	1.000	855
09.0747	0	28.000	28.000
09.0748	0	50	40
09.0749 (01.05.13-30.04.14)	0	11.053	8.638
09.0750 (01.05.13-30.04.14)	0	8.000	erschöpft 30.10.13
09.0752 (01.01.14-31.12.14)	0	44.000	43.241
09.0756 (01.01.14-31.12.14)	0	67.000	61.087
09.0758 (01.01.14-31.12.14)	0	2.500	2.500

	Zoll %	Kontingent t	EU: noch verfügbare Menge t
Gemeinschaftskontingente			
Zusatzprotokoll z. Abk. zw. Island u. Wirtschaftsgemeinschaft			
VO (EG) Nr. 1921/2004 [VO (EG) Nr. 499/1996]			
Ursprung Island			
01.01.14 - 31.12.14			
09.0792 (01.01.14-31.12.14)		Heringe	0 950 950
09.0793		Lachs, Filet, fr. u. Lachsfilet, gefr.	0 50 1
09.0794		Plattfische, Seefische, Filets v. Süßwasser- u. Seefischen, Fleisch v. Süßwasser- u. Seefischen, fr. o. gefr.	0 250 erschöpft 14.01.14
09.0795		Heringe, gesalzen	0 1.750 1.750
09.0796		Kaisergranat, gefr.	0 50 28
09.0797		Heringe, zuber. o. haltb. gem.	0 2.400 2.328
09.0798		And. Fische u. Fischfleisch, ausg. Heringe, u. Makrelen, zuber. o. haltb. gem.	0 50 erschöpft 11.01.14
VO (EG) Nr. 185/2011 v.25.02.11 [VO (EG) Nr. 499/1996]			
Ursprung Island			
01.05.13 - 30.04.14			
09.0810		Kaisergranat	0 520 erschöpft 27.07.13
09.0811		Filets v. Rotbarsch	0 750 erschöpft 21.11.13
09.0812		Heringe	0 950 528
VO (EG) Nr. 1337/2007(Abl.L298S.6) [VO (EG) Nr. 992/1995]			
Ursprung Norwegen			
01.01.14 - 31.12.14			
09.0850		Makrelen	0 3.100 3.100
09.0851		Heringe, gefr.	0 600 600
09.0852		Filets v. Heringen	0 200 200
09.0853		And. Fische, gefr.	0 734 734
09.0854		And.Salmoniden	0 667 667
09.0856		Garnelen	0 10.000
09.0857		Makrelen(16.06.13-14.02.14)	0 30.500 30.500
Gemeinschaftskontingent Sardinen, haltb. gem.			
VO (EG) 1981/94 u. Änd.VO (EG) 650/98			
01.01.14 - 31.12.14			
Ursprung Tunesien			
09.1201			0 100 71
VO (EG) Nr. 2088/2004			
01.01.13 - 30.06.13			
Ursprung Kroatien			
09.1581		Forellen	0 30 30
09.1582		Karpfen	0 210 60
09.1583		Seebrassen	0 35 34
09.1584		Meerbarsche	0 650 erschöpft 08.06.13
09.1585		Sardinen	6 180 180
09.1586		Sardellen	0 40 40
09.1587		Fische zuber. od. haltbar gemacht	0 1.550 1.156

		Zoll %	Kontingent t	EU: noch verfügbare Menge t
VO (EG) Nr. 354/2011 v.12.04.2011				
01.01.14 - 31.12.14				
Ursprung Bosnien und Herzegowina				
09.1594	Forellen	0	60	8
09.1595	Karpfen	0	130	130
09.1596	Seebrassen	0	30	30
09.1597	Meerbarsche	0	30	30
09.1598	Sardinen	6	50	50
09.1599	Sardellen	12,5	50	49

		Zoll %	Kontingent t	EU: noch verfügbare Menge t
Gemeinschaftskontingente				
VO (EG) Nr. 824/2007				
01.01.14 - 31.12.14				
09.2759	Kabeljau fr., gek. oder gefr. *)	0	70.000	63.484
09.2760	Seehecht gefr. *)	0	12.500	11.438
09.2761	Filets und Fleisch vom Blauen Grenadier gefr. *)	0	25.000	24.007
09.2762	Langusten gefr. *)	6	200	200
09.2765	Kabeljau, nur ges. ^{1) *)}	0	2.600	2.100
09.2766	Südlicher Wittling, Filets und Fleisch, gefr. *)	0	2.000	2.000
09.2770	Sardellen, ges. *)	0	2.500	1.720
09.2772	Surimi, gefr. *)	0	66.000	61.985
09.2774	Filets v. Seehecht, gefr. *)	4	12.000	10.135
09.2776	Filets und Fleisch von Kabeljau, gefr. *)	0	30.000	24.200
09.2777	Paz.Pollack, gefr., mit Erlaubnisschein *)	0	350.000	316.427
09.2778	Filets von Plattfischen, anderes Fischfleisch, gefr. *)	0	5.000	2.869
09.2785	Kalmare, Rümpfe, gefr. *)	0	45.000	44.032
09.2786	Kalmare u Illex-A., gz.o Fangarme u Flossen, gefr.*)	0	3.000	3.000
09.2788	Heringe ganz über 140 g/St oder Lappen über 80 g/St *)	0	17.500	17.500
09.2790	Filets (Loins) v. Thunfischen u. echtem Bonito *)	6	22.000	erschöpft 10.01.14
09.2792	Heringe, mit Kräutern und/oder Essig zubereitet *)	6	15.000	12.924
09.2794	Gamelen (Pandalus borealis), gekocht u. geschält, *)	6	30.000	28.439
*) zur Verarbeitung bestimmt				
VO (EG) Nr. 2563/00				
01.01.14 - 31.12.14				
Ursprung Albanien, Bosnien und Herzegowina, Kroatien, Mazedonien, Montenegro, BR Jugoslawien einschl. Kosovo				
09.1561	Sardellen, zuber	12,5	60	60
09.1571	Forellen*) Salmo tr., Oncorhyn. spp.	0	15	15
09.1573	Karpfen*)	0	20	20
09.1575	Seebrassen*) Dentex dentex u Pagellus Arten	0	45	45
09.1577	Meerbarsche*) Dicentrarchus labrax	0	30	30
gem. VO (EG) Nr. 407/2008 v. 07.05.2008				
Amtsblatt L 122 v. 08.05.08				
01.01.14 - 31.12.14				
09.1579	Sardinen	6	70	70
*) lbd, fr, gek, gefr, getr. ges o in Salzlake, ger, Fil. u. Fl., Mehl u. Pellets				
VO (EG) Nr. 1916/2006				
01.01.14 - 31.12.14				
Ursprung Albanien				
09.1500	Forellen*)	0	50	50
09.1501	Karpfen*)	0	20	20
09.1502	Seebrassen*)	0	20	20
09.1503	Meerbarsche*)	0	20	erschöpft 20.01.14
09.1504	Sardinen, zubereitet oder haltbar gemacht	6	100	100
09.1505	Sardellen, zubereitet oder haltbar gemacht	0	1.200	1.223
*) lbd, fr, gek, gefr, getr. ges o in Salzlake, ger, Fil. u. Fl., Mehl u. Pellets				

		Zoll %	Kontingent t	EU: noch verfügbare t
VO (EG) Nr. 497/2008				
01.01.14 - 31.12.14				
Ursprung Montenegro				
09.1516	Forellen*)	0	20	20
09.1518	Karpfen*)	0	10	10
09.1520	Seebrassen*)	0	20	20
09.1522	Meerbarsche*)	0	20	20
09.1524	Sardinen, zubereitet oder haltbar gemacht	6	200	200
09.1525	Sardellen, zubereitet oder haltbar gemacht	12,5	200	200
*) lbd, fr, gek, gefr, getr. ges o in Salzlake, ger, Filets u. Fleisch, Mehl u. Pellets				
Entscheidung über eine vorübergehende Ausnahmeregelung zu den Ursprungsregeln gemäß				
Protokoll 1 gemäß Amtsblatt L 347/38 für Madagaskar, Mauritius und Seychellen				
01.01.14 - 31.12.14				
09.1618	Haltbar gemachter Thunfisch(1)	0	8.000	7.916
09.1619	Loins genannte Thunfischfilets (1)in jeglicher Verpackungsform, wobei die Ware im Sinne der HS-Position 1604 als haltbar gemacht zu betrachten ist.	0	2.000	2.000
VO (EG) Nr. 497/2008 v.14.08.2008				
zur Abweichung von der VO(EWG) Nr. 2454/93 in Bezug auf die Bestimmung des Begriffs				
"Ursprungserzeugnisse" im Rahmen des Schemas allgemeiner Zollpräferenzen zur Berücksichtigung				
der besonderen Lage von Kap Verde bei bestimmten in die EG ausgeführten Fischereierzeugnissen				
01.01.14 - 31.12.14				
Ursprung Kap Verde				
09.1647	Makrele(Sc.Colias, Sc.Jap., Sc.Scombrus), Filets, zuber.od.haltb.gem.	0	2.500	2.468
09.1648	Uechter Bonito od. Fregattmakrele(Auxis thazard, Auxis Rochei), Filets, zubereitet oder haltbar gemacht	0	875	806
09.1649	Gelbflossenthun, Echter Bonito(Tunnus Albacares, Katsuwonus Pelamis), Filets, zubereitet oder haltbar gemacht	0	211	211
Entscheidung über eine vorübergehende Ausnahmeregelung (EG) Nr. 1528/2007				
von den Ursprungsregeln des Anhangs II				
01.01.14 - 31.12.14				
Ursprung Seychellen				
09.1666	Haltbar gemachter Thunfisch(1)	0	3.000	3.000
Ursprung Kenia				
09.1667	Loins genannte Thunfischfilets	0	2.000	1.496
Ursprung Mauritius				
09.1668	Haltbar gemachter Thunfisch(1)	0	3.000	3.000
09.1669	Thunfischfilets (1)in jeglicher Verpackungsform, wobei die Ware im Sinne der HS-Position 1604 als haltbar gemacht zu betrachten ist.	0	600	600

		Zoll %	Kontingent t	EU: noch verfügbare Menge t
Beschluss der Kom. über eine Ausnahme von den Ursprungsregeln im Beschluss 2001/822/EG des Rates für aus St.Pierre u. Miquelon eingeführte Fischereierzeugnisse				
01.02.14-31.01.15				
Ursprung Saint-Pierre und Miquelon				
09.1623	Hummer	0	225	225
09.1624(01.02.14-31.01.15)	Fischzubereitungen	0	600	600
09.1625(01.02.14-31.01.15)	Miesmuscheln	0	250	250
Durchführungsverordnung (EU) Nr.1045/2012 der Kommission vom 08.11.2012 zur Abweichung von der VO(EWG) Nr.2454/93 in Bezug auf die Ursprungsregeln im Rahmen des Schemas allgemeiner Zollpräferenzen zur Berücksichtigung der besonderen Lage von Guatemala und El Salvador				
01.07.13-30.11.13				
Ursprung Guatemala				
09.1627	Thunfischfilets, Loins	0	987,5	987,5
01.01.13-30.06.13				
Ursprung El Salvador				
09.1629	Thunfischfilets, Loins	0	987,5	729
Durchführungsbeschluss der Kommission v.27.06.2011 hinsichtlich der Verlängerung der vorübergehenden Ausnahmeregelungen von den Ursprungsregeln in Anhang II der VO(EG) Nr. 1528/2007				
01.01.14-31.12.14				
Ursprung Seychellen				
09.1630	Thunfischfilets, Loins	0	600	600
Ursprung alle				
01.01.14 - 31.12.14				
09.1641	Schw.Heilbutt, Hummer, Garnelen	0	2.000	1.990
Verordnung des Rates (EG) Nr. 312/2003 (Abl. L 46/2003 S. 1)				
Ursprung Chile				
01.01.14 - 31.12.14				
09.1934	Seehechte, frisch o. gekühlt	10% Ermäßigung	5.000	4.281
09.1935	Fischfilets getr, ges, geräuchert	10% Ermäßigung	40	34
09.1936	Fische zubereitet	1/3 des Zollsatzes	150	150
VO (EG) Nr. 1093/2011 v. 28.10.2011				
Ursprung RepKorea				
01.07.13 - 30.06.14				
09.2450	Surimizubereitungen		3.500	2.343

		Zoll %	Kontingent t	EU: noch verfügbare Menge t
zur Änderung der VO (EG) Nr. 499/96 hinsichtlich der Zollkontingente für bestimmte Fische und Fischereierzeugnisse				
01.01.14 - 31.12.14				
Ursprung Norwegen				
09.0775	Fischleberöl	0	103	103
09.0776	Fischöl	0	384	381
09.0777	Fischöl	0	5.141	5.141
VO (EG) Nr. 2133/2001 (Abl.L 287 S.12)				
01.01.14 - 31.12.14				
Ursprung Norwegen				
09.0779	Fischfutter (Glucose, Dextrin, Stärke oder Milcherzeugnisse)	0	1.177	1.137
Ursprung Färöer				
09.0689	Fischfutter (Solubles, Glucose, Dextrin, Stärke oder Milcherzeugnisse)	0	20.000	20.000
zur Änderung der VO (EG) Nr. 499/96 hinsichtlich der Zollkontingente für bestimmte Fische und Fischereierzeugnisse				
01.01.14 - 31.12.14				
Ursprung Färöer				
09.0690	Weichtiere	0	20	20
Ausnahme Ursprungsregeln gem. Beschluss 2001/822/EG des Rates v.16.10.2009				
01.08.13 - 31.07.14				
Ursprung Grönland				
09.0691	Garnelen der Art Pandalus borealis, zuber. oder haltbar gemacht	0	875	875
VO (EG) Nr. 660/2002 (Abl.L 102 S.14)				
01.01.14 - 31.12.14				
Ursprung Grönland				
09.0692	Schw. Heilbutt gefroren (ganz, Filets), Garnelen (Pandalidae)	0	10.000	10.000
VO (EG) Nr. 767/2007 (Abl.L 310 S.19)				
01.12.12- 30.11.13				
Ursprung Falklandinseln				
09.1914	Fische, gefroren	0	12.500	12.500
09.1915	Fischfilets, gefroren	0	5.100	5.100
09.1916	Kalmare, Art Loligo Patagonica	0	34.600	34.600
09.1917	Kalmare, Art Illex	0	31.000	31.000

		Zoll %	Kontingent t	EU: noch verfügbare Menge t
zur Änderung der VO (EG) Nr. 499/96 hinsichtlich der Zollkontingente für bestimmte Fische und Fischereierzeugnisse				
01.07.13-30.06.14				
Ursprung Mexiko				
09.1853	Fisch, haltbar gemacht		8.500	8.500
VO (EG) Nr. 875/2004 (Abl.L 162 S.51)				
01.01.14-31.12.14				
Ursprung Mexiko				
09.1854	Thunfischfilets ("Loins")	6%	6.000	6.000
Durchführungsverordnung (EU) Nr.404/2013 der Kommission v. 02.05.2013 über die im Rahmen von Kontingenten für bestimmte Erzeugnisse aus Peru geltenden Ausnahmeregelungen (Abl.L 121 S.30)				
01.03.13-28.02.14				
Ursprung Peru				
09.7195	Makrelen(Sc.Scombrus u.Sc.Japiniccas, gefr.		4.000	4.000
09.7196	Sardellen, gefroren		120	120
09.7197	Stöcker u. Atlantischer Stöcker, gefr.		60	60
09.7198	Kalmare, gefroren		4.200	4.200
09.7199	Kalmare, getrocknet, gesalzen od. i. Salzlake		2.500	2.500
09.7200	Filets v. Makrelen, zubereitet od. haltb. gem.		2.000	2.000
09.7201	and. Fleisch v. Makrelen, zuber. od. haltb. gem.		800	800
09.7202	Makrelen, ganz od. i. Stck., zuber. od. haltb. gem.		20	20
09.7203	Sardellen, ganz od. i. Stck., zuber. od. haltb. gem.		400	400
09.7204	Sardellen, n. ganz od. i. Stck., zuber. od. haltb. gem.		30	30
09.7205	Weichtiere, zubereitet od. haltb. gem., ausgen. Miesmuscheln		500	500

Entwicklung der Anlandungen von Frischfisch (ohne Krebs- und Weichtiere) in der Bundesrepublik Deutschland (Basis verkaufte Konsumware)

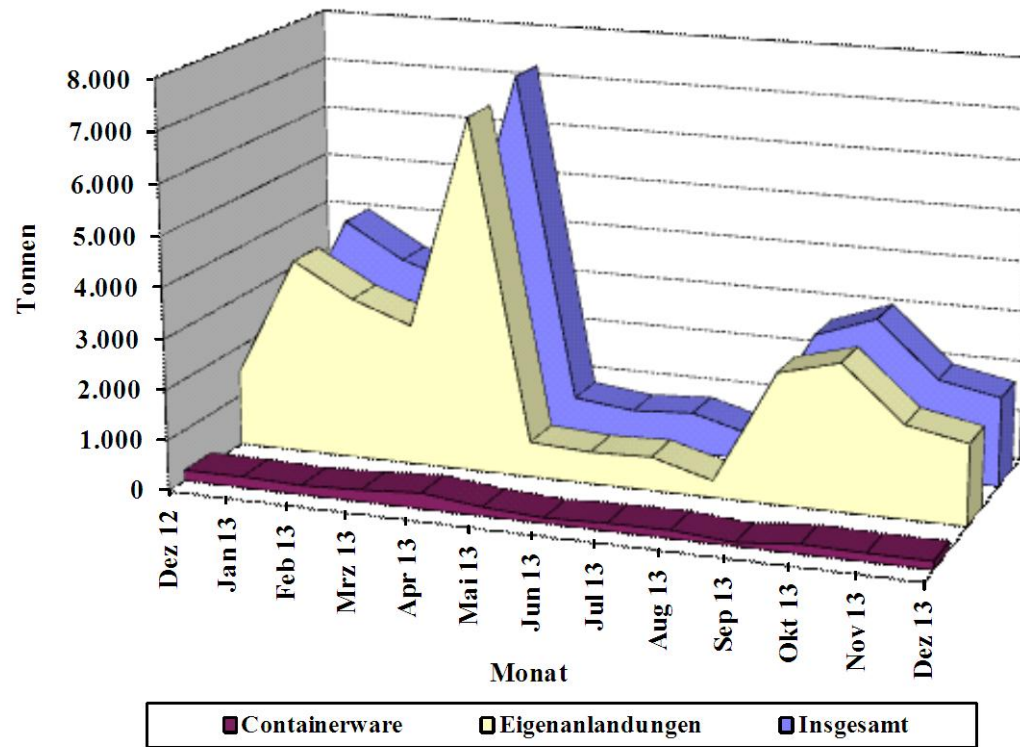

Quelle: BLE

Grafik 2

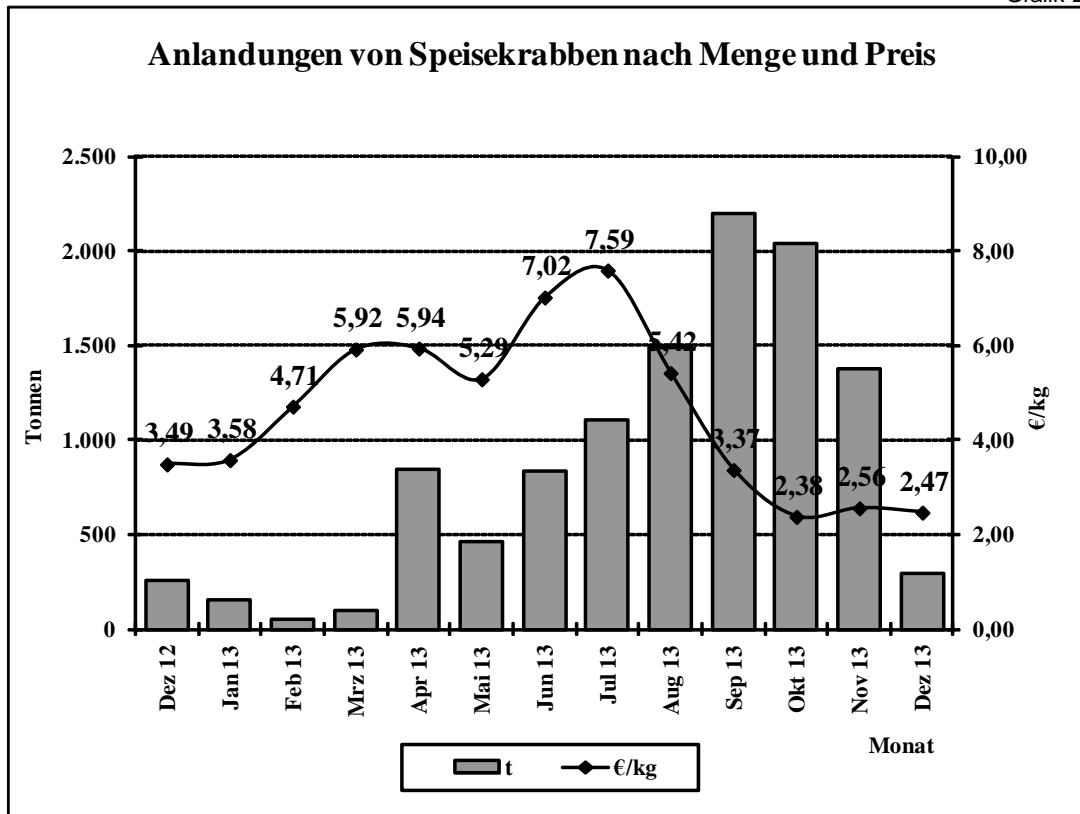

Quelle: BLE

Grafik 3

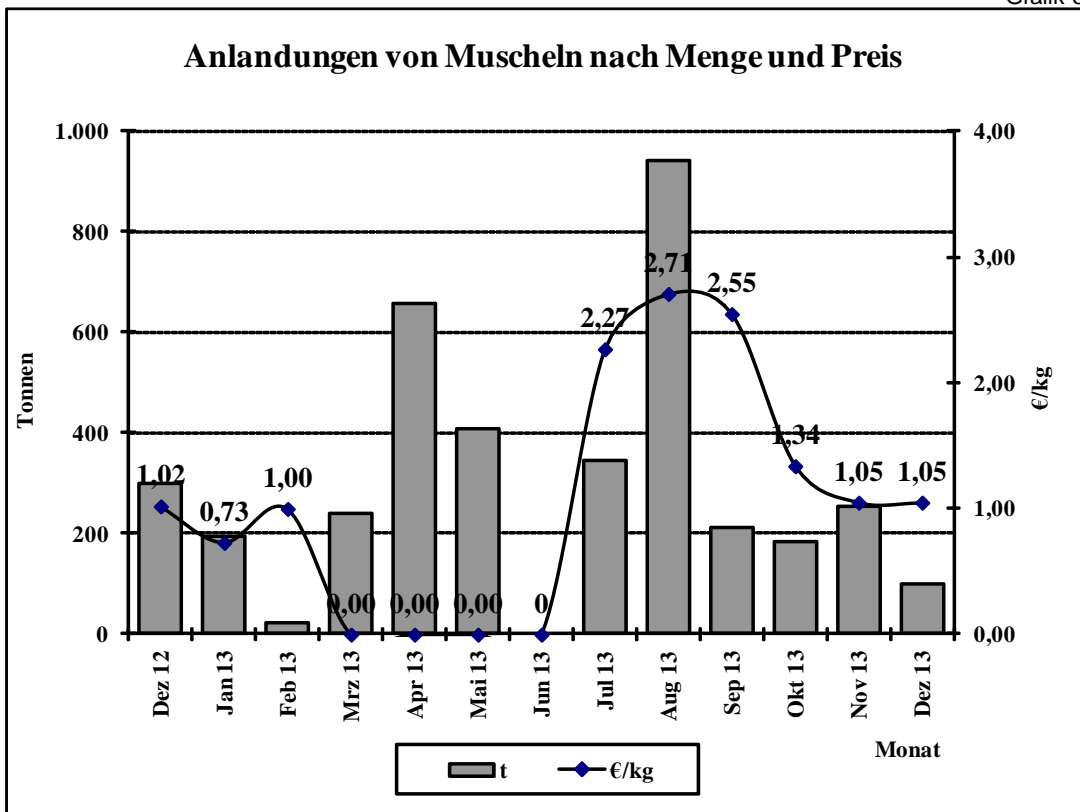

Quelle: BLE

**Preisentwicklung für bestimmte Fischarten (ausländische Anlandungen)
in der Bundesrepublik Deutschland 2012/2013**

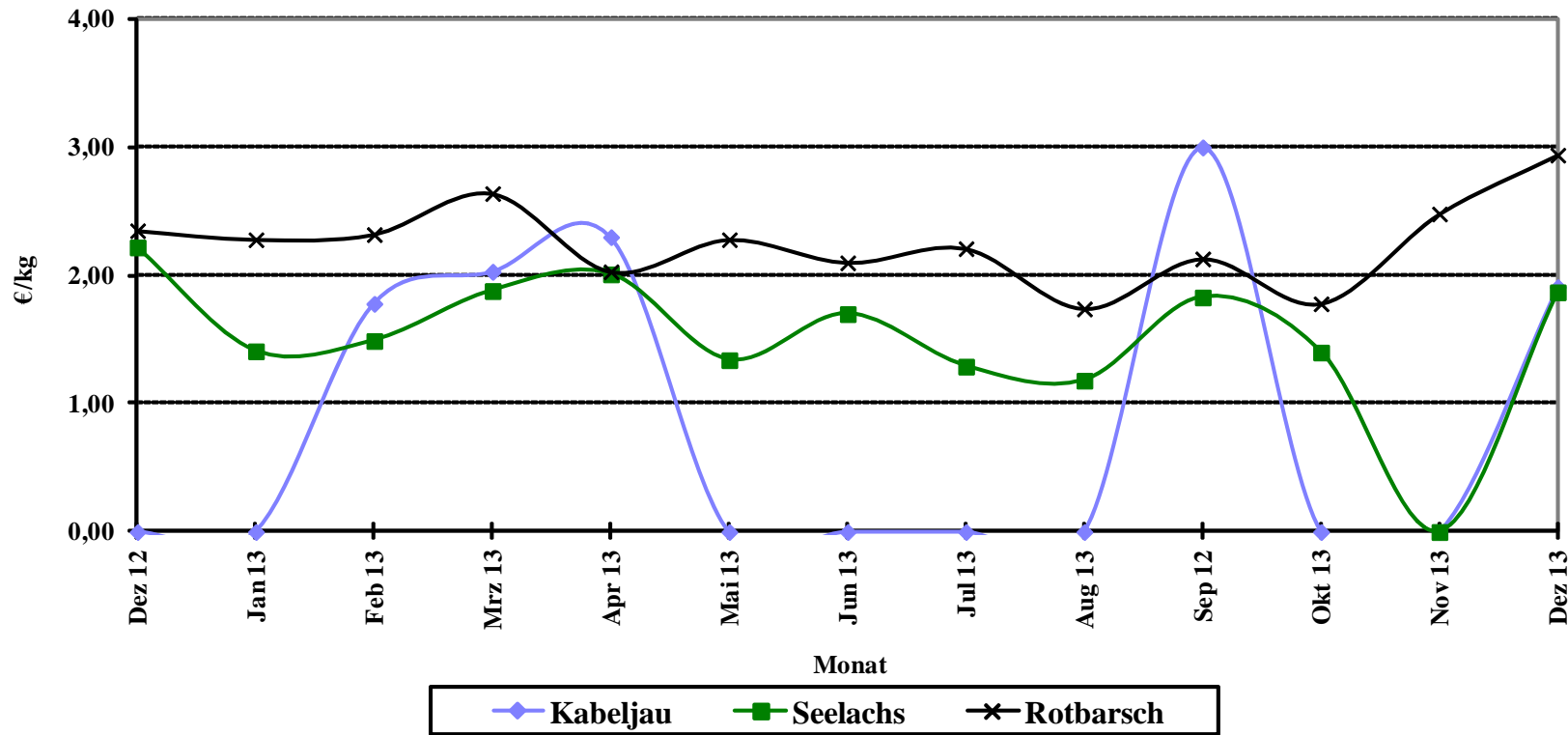

Quelle: Seefischmärkte

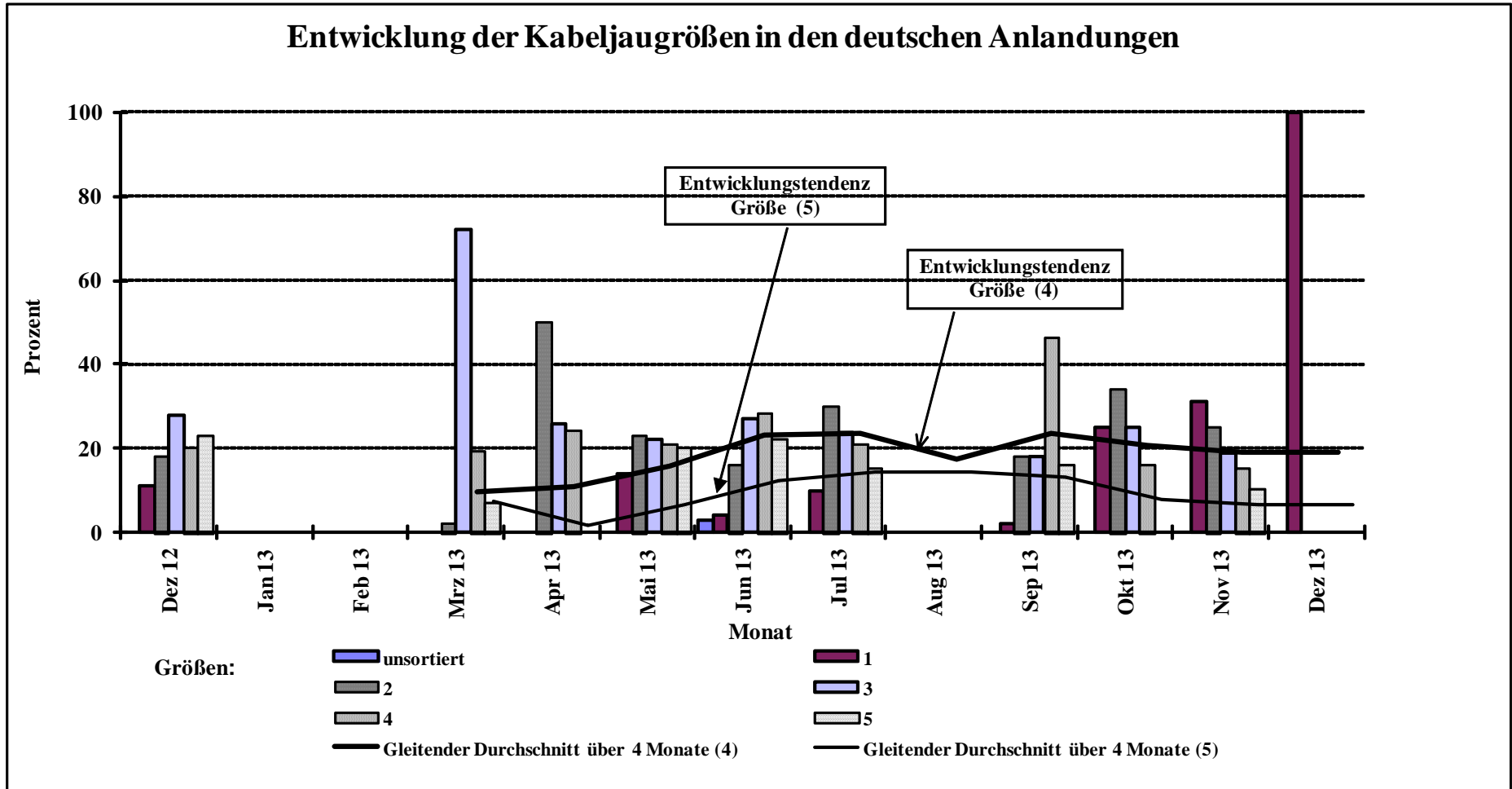

Quelle: BLE

Entwicklung der Seelachsgrößen in den deutschen Anlandungen

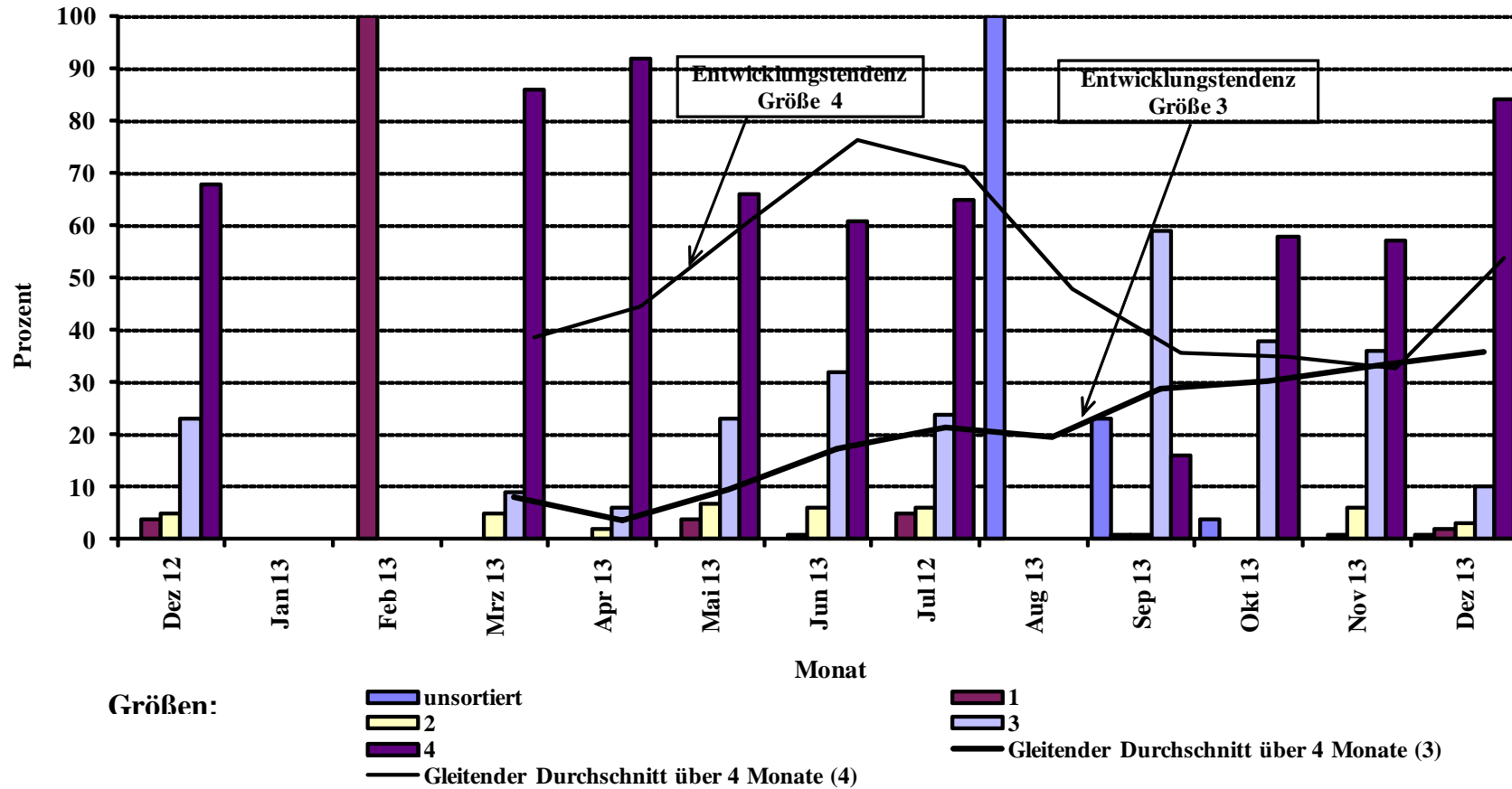

Quelle: BLE

Entwicklung der Dorschgrößen in den deutschen Anlandungen

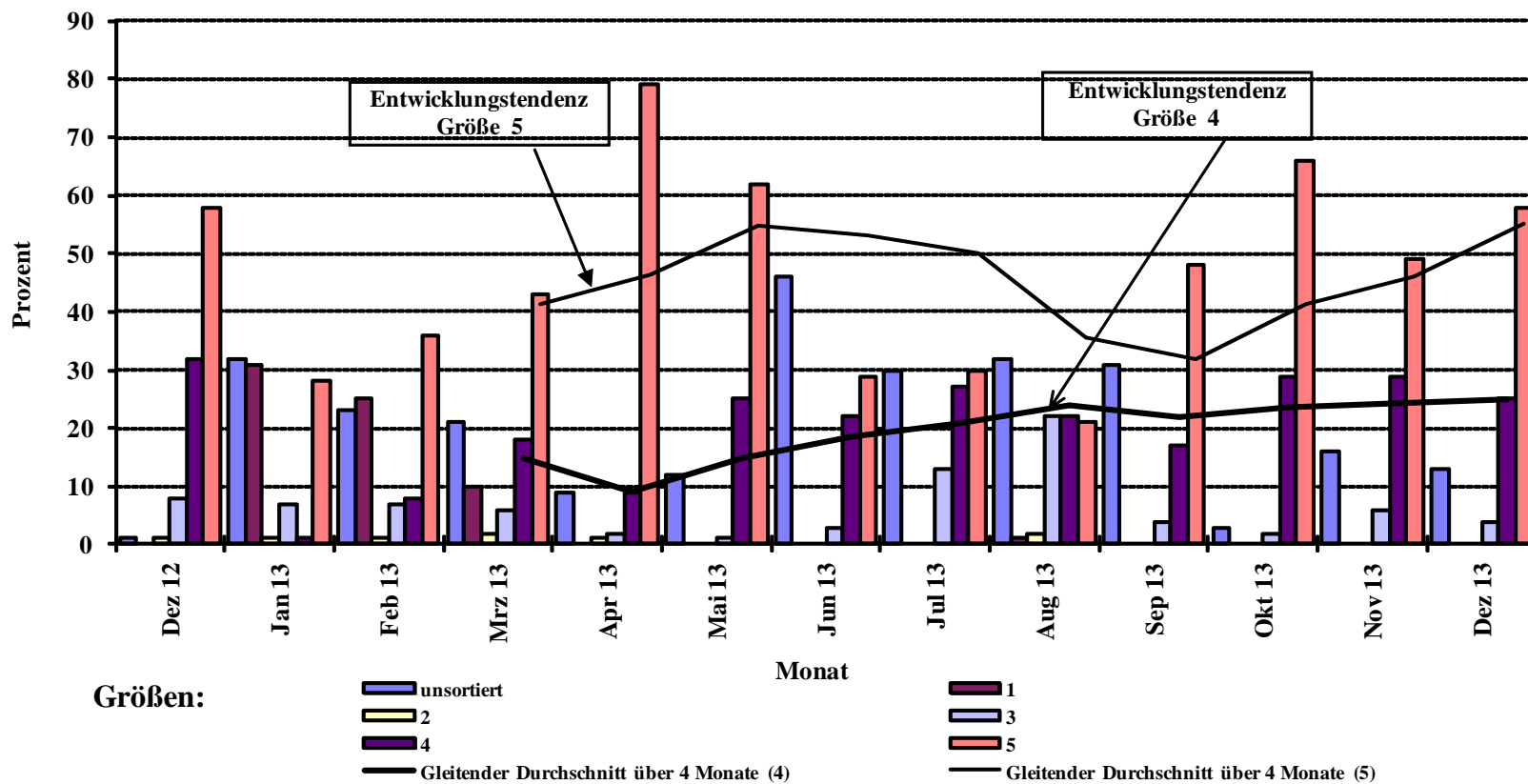

Quelle: BLE

Direktzufuhren ausländischer Fänge aus allen Ländern in die Bundesrepublik Deutschland (einschließlich Containerware)

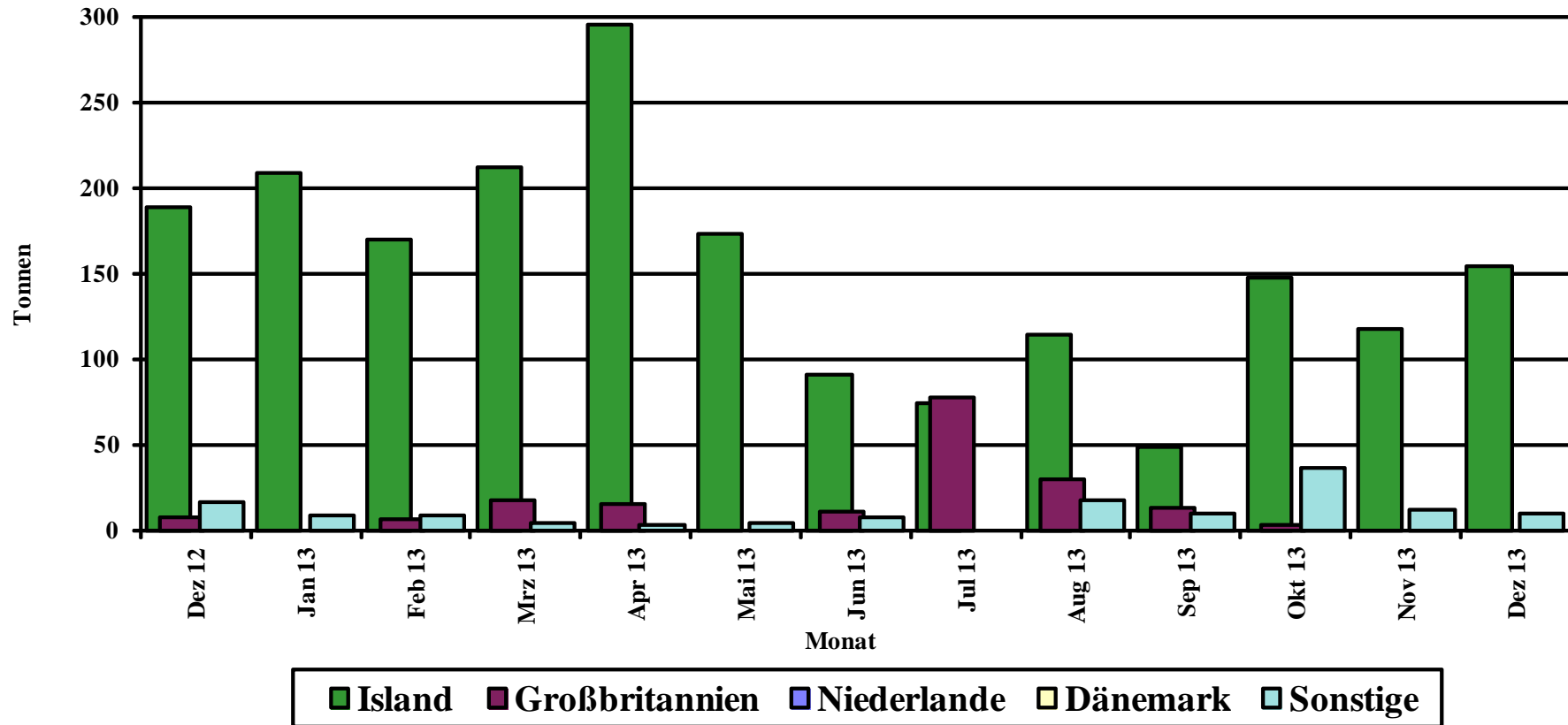

Quelle: BLE

Prozentuale Anteile ausländischer Zufuhren (einschl. Container)

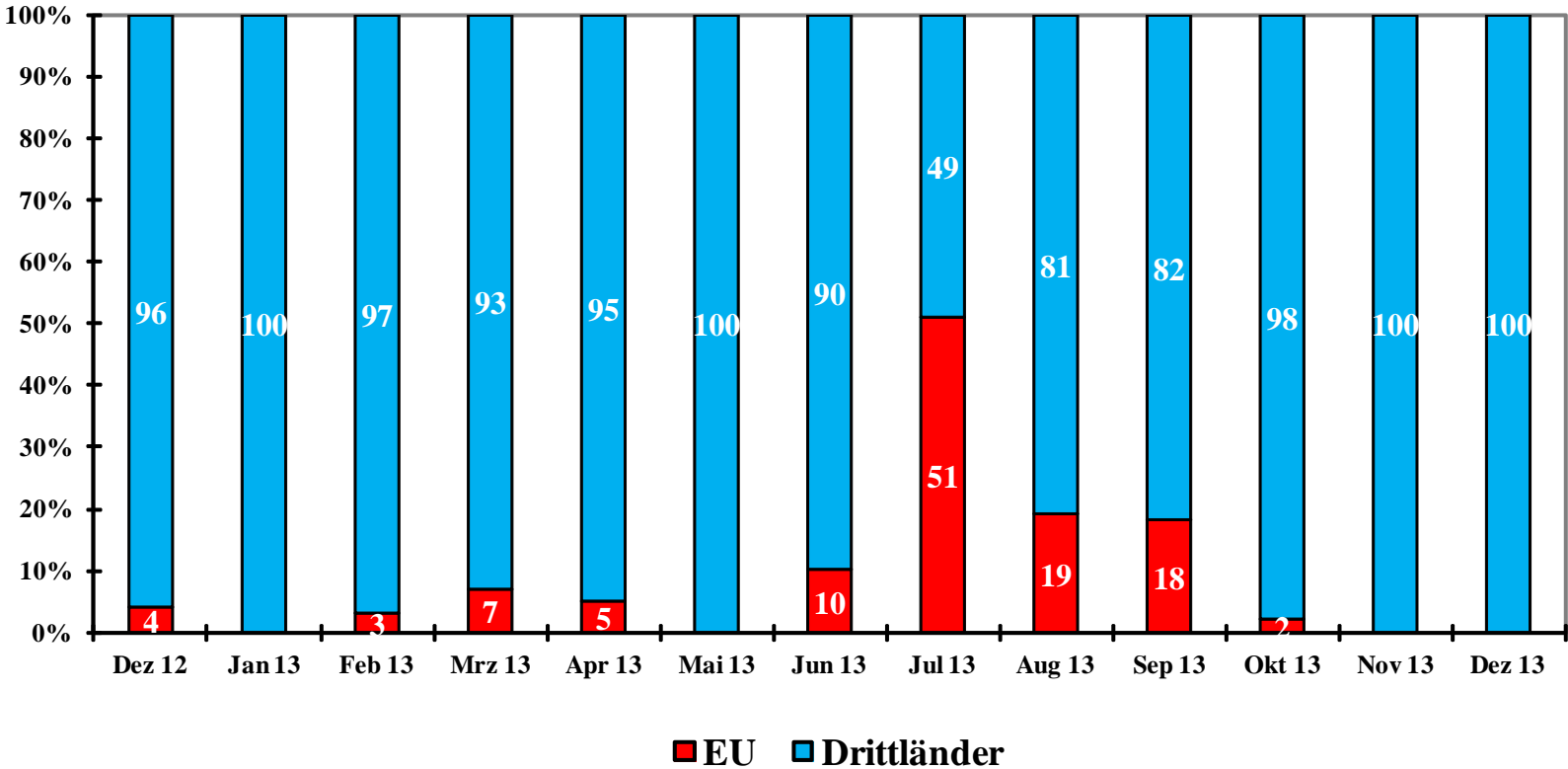

Quelle: BLE

Grafik 10

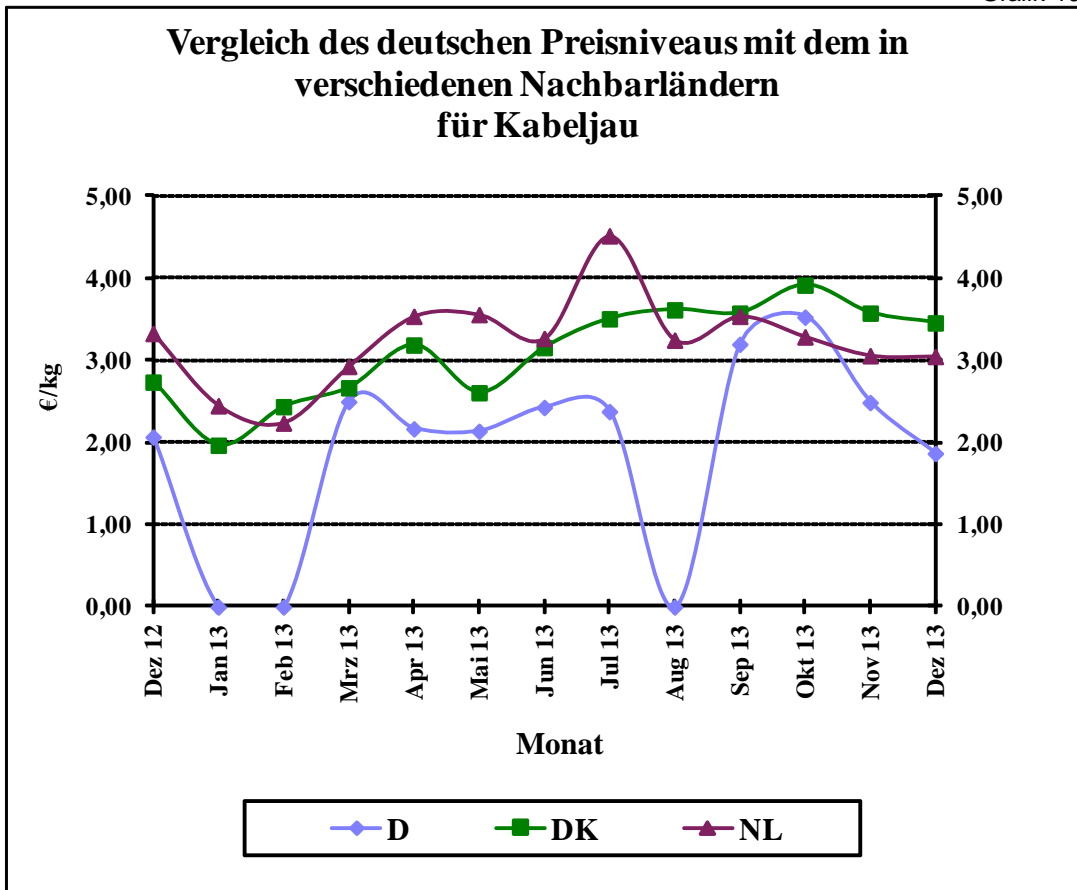

Quelle: BLE

Grafik 11

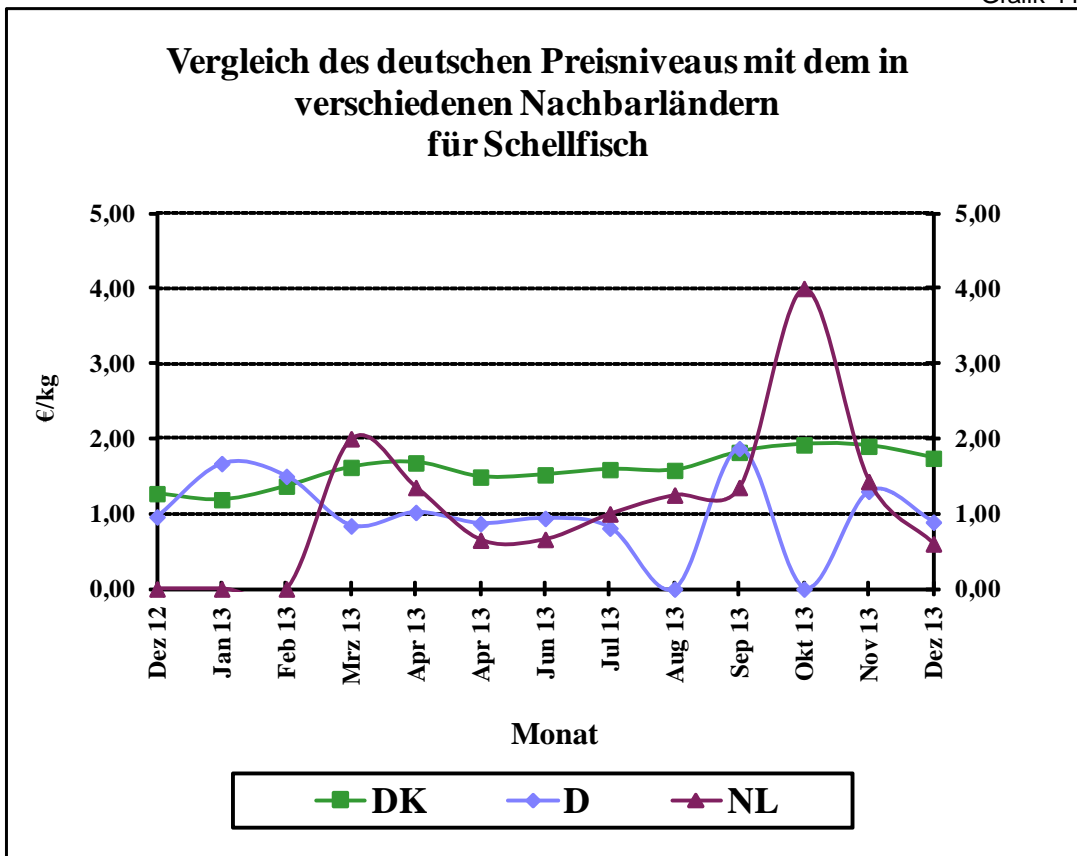

Quelle: BLE

Vergleich des deutschen Preisniveaus mit dem in verschiedenen Nachbarländern für Seelachs

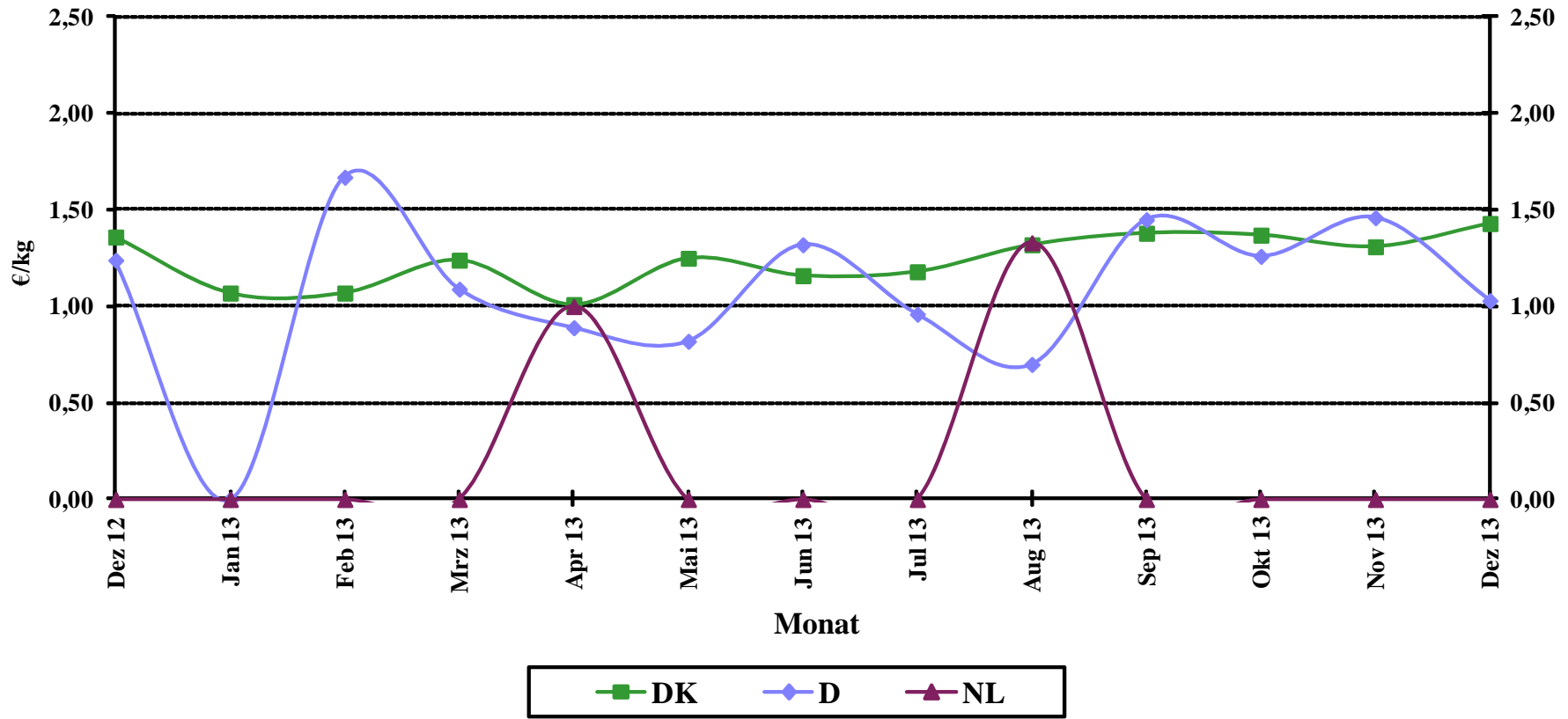

Quelle: BLE

Grafik 13

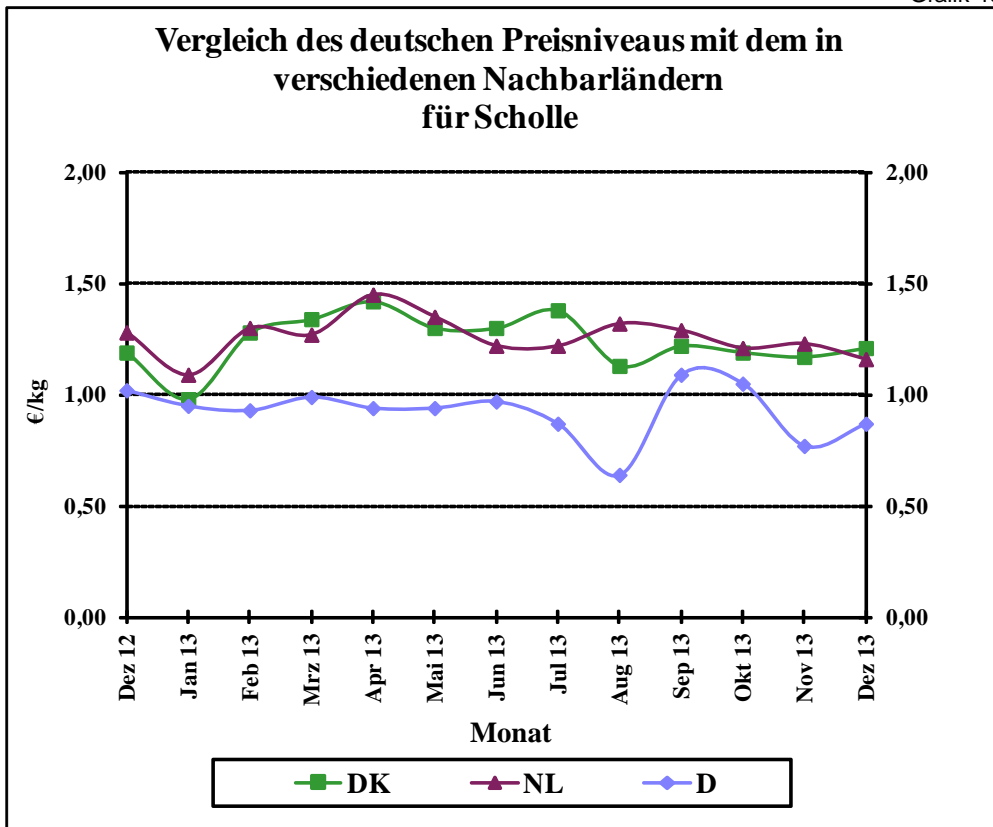

Quelle: BLE

Grafik 14

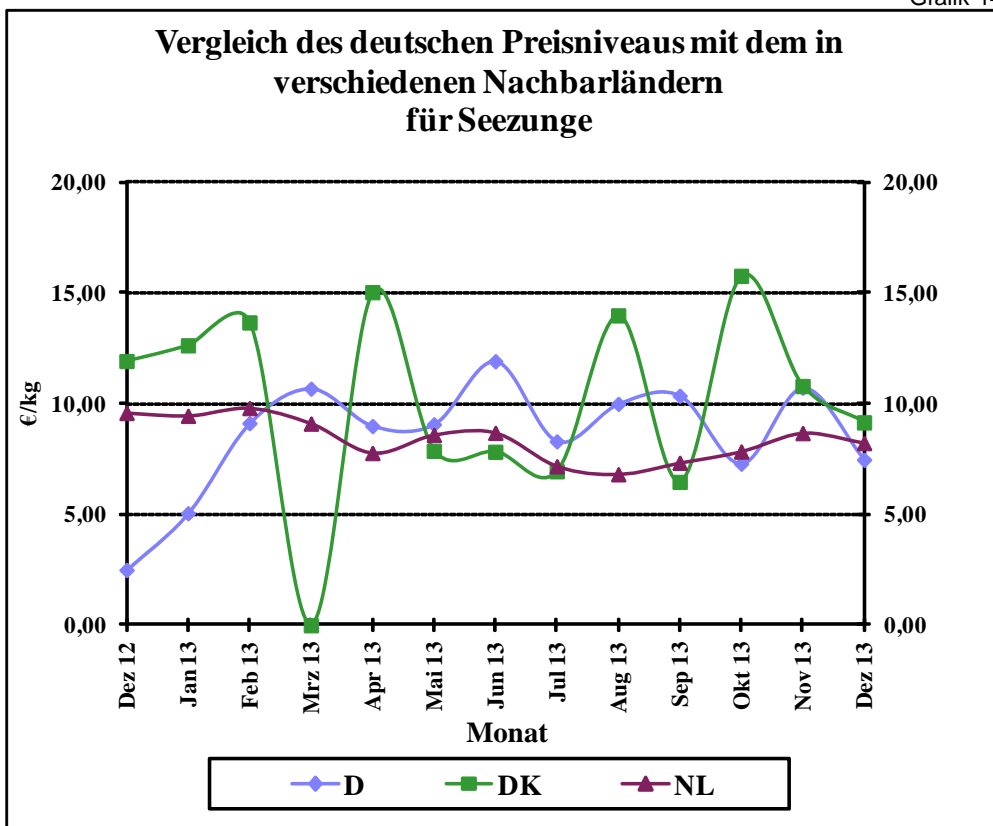

Quelle: BLE

Grafik 15a

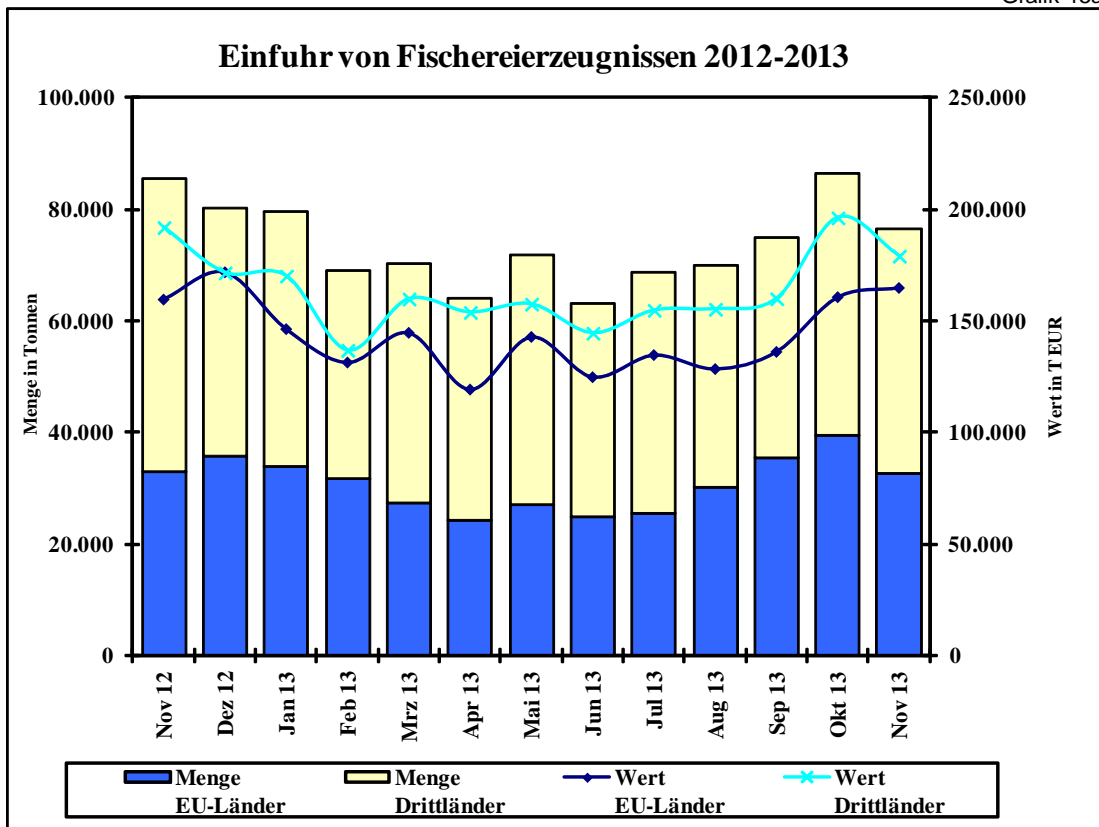

Grafik 15b

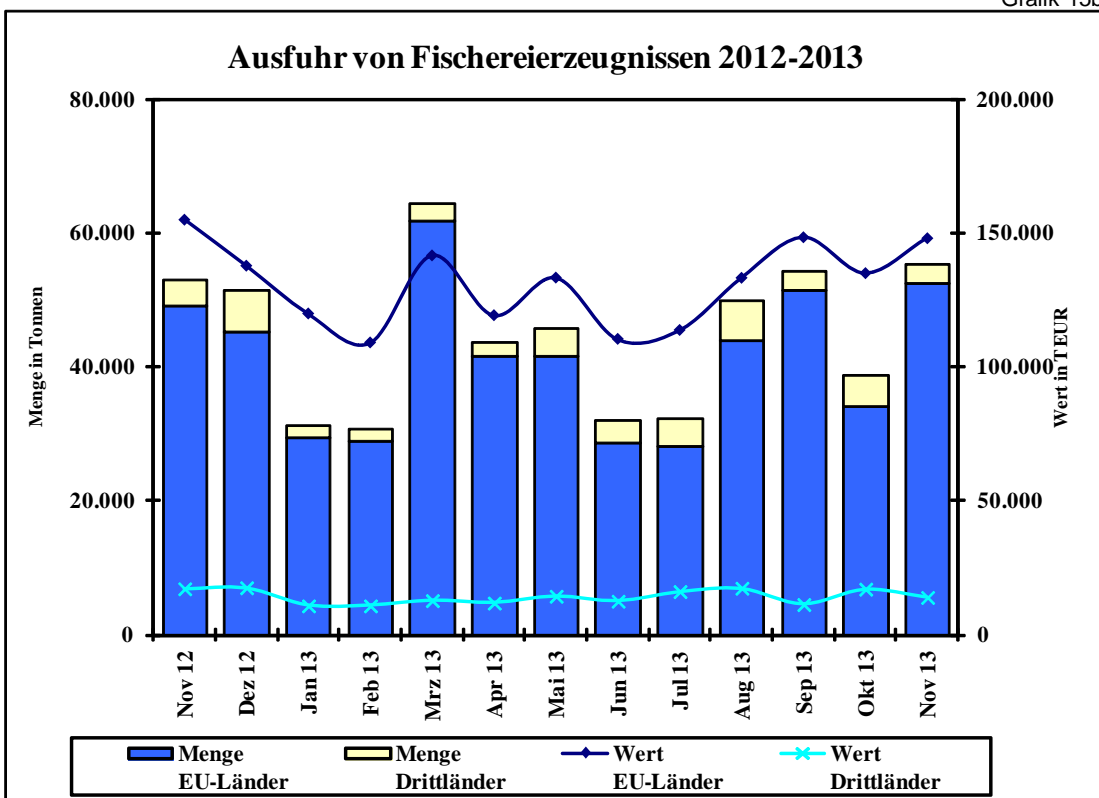

Quelle: Statistisches Bundesamt, BLE; einschl. dt. Anlandungen im Ausland

**Gesamteinfuhr von frischem Lachs (03021200/03021300; 03021400)
2011-2013 (2013 vorläufige Zahlen)**

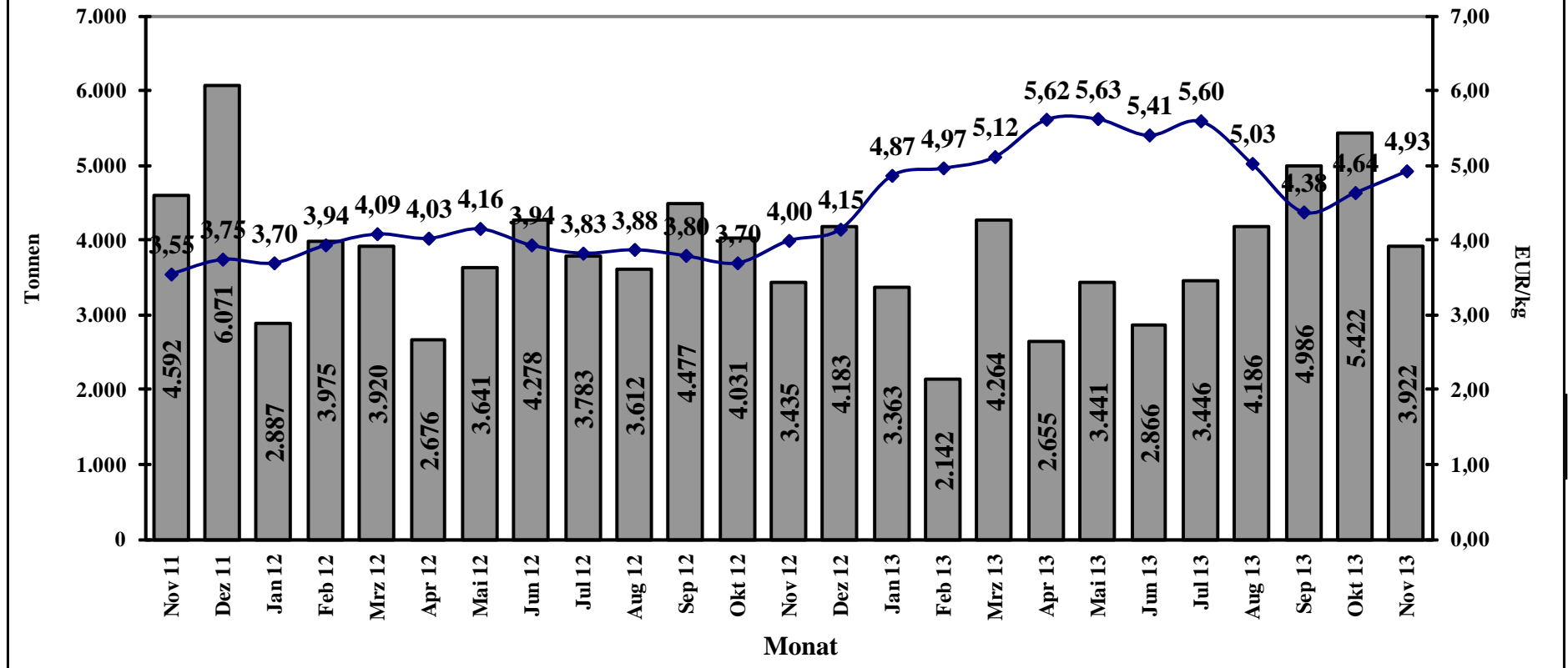

Quelle: Stat.BA, Wiesbaden

**Gesamteinfuhr von frischem Lachsfilet (03041913/03044100)
2011-2013(2013 vorläufige Zahlen)**

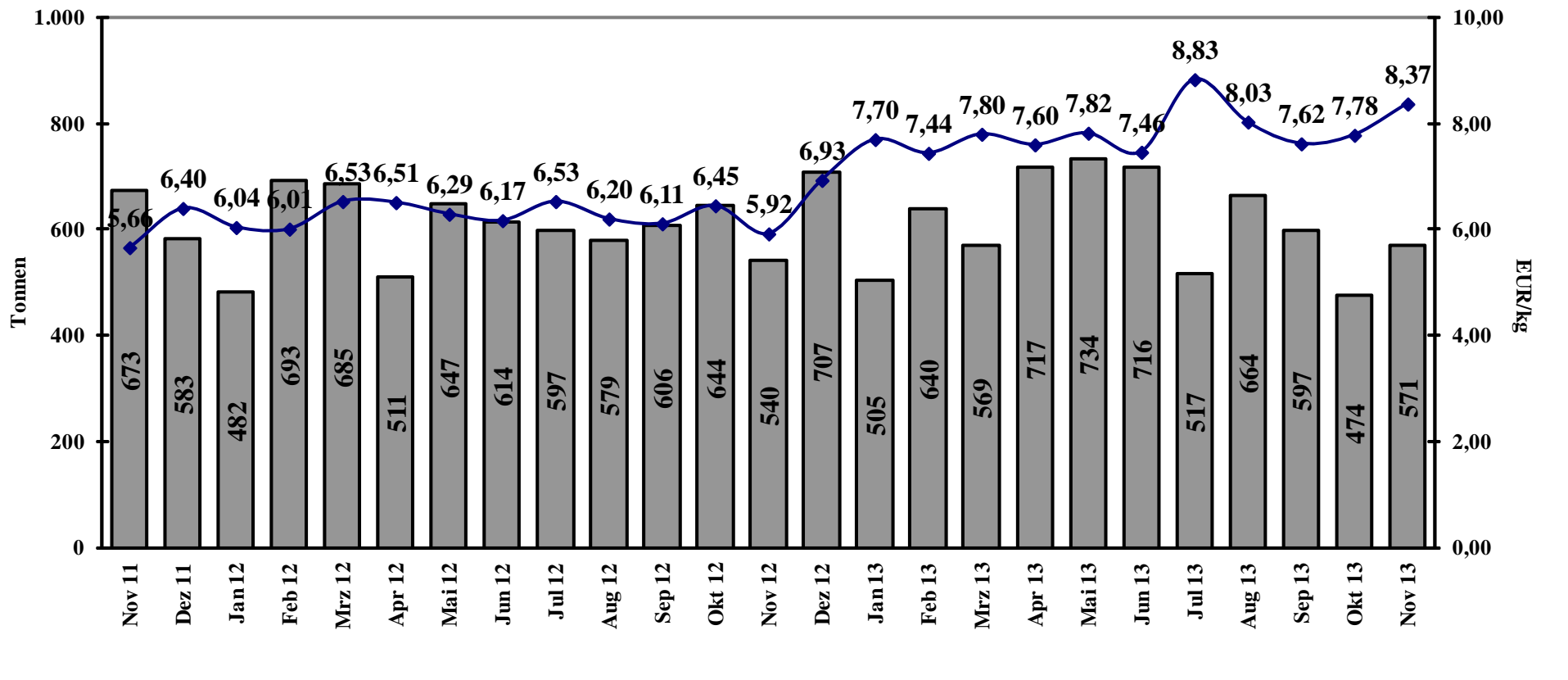

Quelle: Stat.BA, Wiesbaden