

Monatsbericht November 2013

Bericht über die Fischerei und die Marktsituation für Fischereierzeugnisse in der Bundesrepublik Deutschland

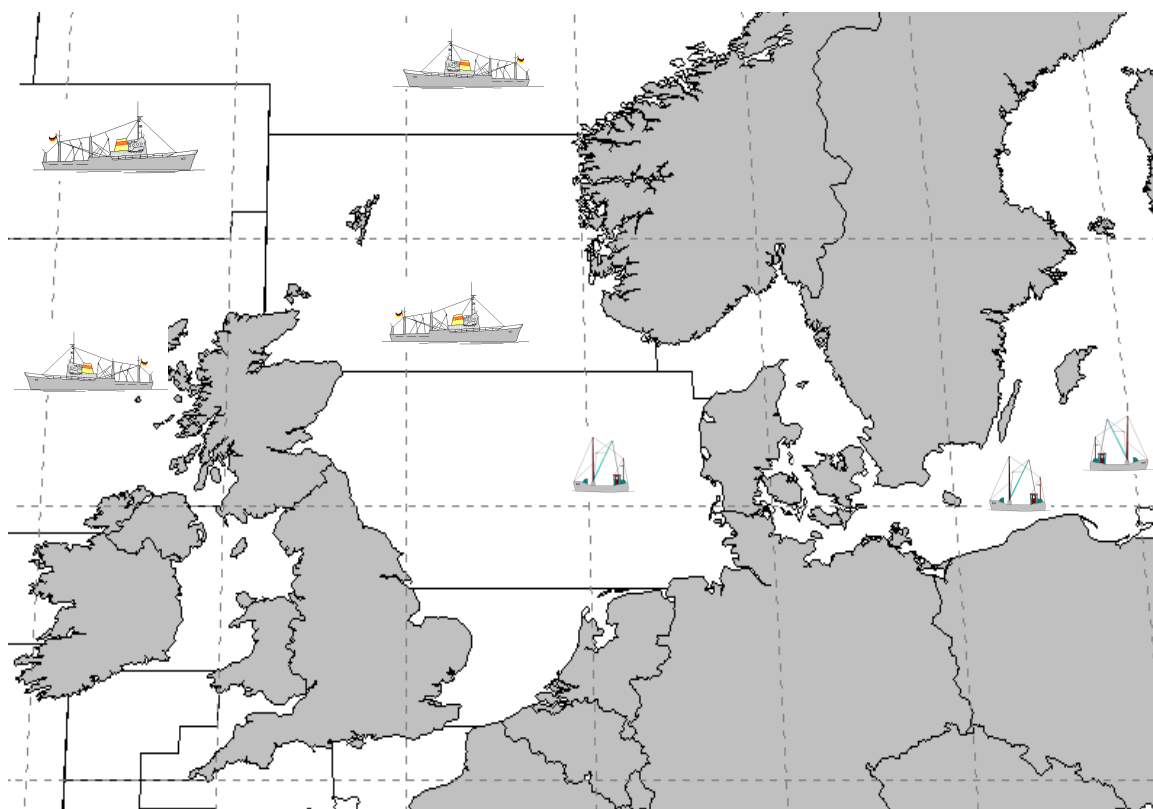

Herausgeber: Bundesanstalt für Landwirtschaft und Ernährung
Referat 523 – Fischereikontrolle, Fischwirtschaft
Haubachstraße 86
22765 Hamburg
Tel.: (040) 30 68 60-0
Fax: (040) 30 68 60-60
www.ble.de

INHALTSVERZEICHNIS

Gesamtüberblick	2
------------------------------	----------

Teil I: Anlandungen und Interventionen	4
---	----------

1. Gesamtüberblick	4
--------------------------	---

1.1. Inlandsanlandungen der deutschen Seefischerei	4
--	---

1.1.1. Frischfischanlandungen deutscher Fahrzeuge im Inland	4
---	---

1.1.2. Frostfischanlandungen deutscher Fahrzeuge im Inland.....	5
---	---

1.2. Auslandsanlandungen der deutschen Seefischerei	5
---	---

1.2.1. Frischfischanlandungen deutscher Fahrzeuge im Ausland.....	5
---	---

1.2.2. Frostfischanlandungen deutscher Fahrzeuge im Ausland.....	5
--	---

1.3. Anlandungen von ausländischen Fahrzeugen im Bundesgebiet.....	6
--	---

Teil II: Außenhandel.....	6
----------------------------------	----------

2.1. Einfuhr	6
--------------------	---

2.2. Ausfuhr	7
--------------------	---

Teil III: Tabellen und Grafiken

3.1. Tabellen

Übersicht Marktversorgung.....	Nr. 1
--------------------------------	-------

Anlandungen und Preise	Nr. 2-7
------------------------------	---------

Importe	Nr. 8-8.7
---------------	-----------

Exporte	Nr. 9-9.7
---------------	-----------

Fänge, Fangquoten und Fänge nach Gebieten.....	Nr. 10-11
--	-----------

Zollkontingente	Nr. 12
-----------------------	--------

3.2. Grafiken

Anlandungen und Preise.....	Nr. 1-14
-----------------------------	----------

Außenhandel.....	Nr. 15-17
------------------	-----------

Fangstatistik und Marktsituation für Fischereierzeugnisse in der Bundesrepublik Deutschland

Kurzinformation November 2013

Gesamtüberblick

Anlandungen und Interventionen

- **Das Gesamtaufkommen deutscher Fischereifahrzeuge im In- und Ausland lag im November bei ca. 7.700 t. Davon entfielen auf frische Fischereiprodukte (verkaufte Ware) 5.700 t und auf Frostware (verkaufte Ware) 1.800 t.**
- **Deutsche Inlandsanlandungen (alle Anlandeplätze, verkaufte Ware) betragen im November insgesamt 3.500 t, davon waren knapp 87% frische Fischereiprodukte.**
- **Das Hauptsortiment der Frischfischanlandungen im Inland bestand aus Nordseekrabben, Heringen, Fludern und Dorschen. Der Durchschnittspreis für deutsche Frischware (verkaufte Konsumware) lag im November bei 1,45 Euro/kg.**
- **Für November wurden bisher rund 500 t Frostfischanlandungen von deutschen Fahrzeugen in Häfen der Bundesrepublik gemeldet (verkaufte Ware). Die Anlandungen bestanden überwiegend aus Schwarzen Heilbutten. Der durchschnittliche Erlös lag hier bei 3,80 Euro/kg.**
- **Die Auslandsanlandungen deutscher Fischereifahrzeuge lagen im November bei insgesamt 4.100 t. Sie bestanden zu zwei Dritteln aus Frischware.**
- **Deutsche Frischfischanlandungen im Ausland lagen bei rund 2.700 t. Die wichtigsten Fischarten waren Sprotte, Seelachs, Scholle und Miesmuscheln. Im Mittel lag der Preis bei 1,77 Euro/kg.**
- **Im November wurden 1.400 t Frostfisch im Ausland angelandet. Holzmakrelen und Schwarzer Heilbutt bildeten den Hauptanteil. Der Durchschnittspreis für ausländische Frostware lag im November bei 0,58 Euro/kg.**

Außenhandel

- Von Januar-Oktober 2013 gegenüber dem Vorjahreszeitraum insgesamt geringere Importmenge (-8 %); EU-Importanteil -9 % und Drittlandsimporte -6 %, Preisniveau für EU-Ware +7 % und für Drittlandswaren -1 %;
- Importmenge Seefrostfische 7 % unter Vorjahresniveau; Preise im Frostfischsektor -6 %; Einfuhren von gefrorenem Seefischfilet -6 %. Dabei Zunahme bei Kabeljau und Hoki um 15 % bzw. 59 % und Rückgang bei Pazifischen Pollack- und Seehechtfilets um 10 % bzw. 13 %. Preis für Frostfilets -5 %; um 9 % gesunkene Menge gefrorenen Seefischfleisches bei 9 % tieferen Preisen; um 10 % geringere Menge gefrorener ganzer Seefische bei um 17 % gesunkenen Preisen;
- Um 7 % gesunkene Einfuhren von frischen Seefischen; Preisniveau im Frischfischsektor -4 %; Rückgang bei ganzer Frischware um 7 %; für ganze Frischware gesunkene Preise (-6 %); um 7 % geringere Einfuhren frischer Seefischfilets bei 1 % tieferen Preisen;
- Heringseinfuhren 21 % unter Vorjahresniveau mit 113.600 t; frische Heringseinfuhren 25 % unter Vorjahreszeitraum; Einfuhren gefrorener Heringe lagen 28 % unter Vorjahresniveau; Heringskonserven und Halbfabrikate -7 %; insgesamt 6 % geringere Preise;
- Einfuhren von Süßwasserfischen 3 % höher als im Vorjahr bei um 6 % gestiegenen Preisen; Beim Lachs Anstieg von EU-Importen um 11 %; Drittlandsimporte +3 %; insgesamt um 9 % höhere Preise für Lachs;
- Einfuhren von Sardinenkonserven 11 % unter Vorjahreswert, Preisniveau +15 %;
- Exporte von Fischereierzeugnissen beliefen sich bis Oktober 2013 auf zusammen 422.100 t (-3 %), EU-Länder haben einen Anteil von 92 %; Preis für in EU-Länder verkaufte Ware 3,25 Euro/kg, in Drittländer 4,07 Euro/kg;
- Exporte im Frostfischsektor von 118.700 t bis Oktober 2013; davon 63.000 t ganze Fische und 53.300 t Filets; Preis für Frostware insgesamt 2,17 Euro/kg; Exportanteil von 88 % in Gemeinschaftsländer im Frostfischsektor;
- Ausfuhren im Frischfischsektor bis Oktober 2013 bei 35.100 t; davon 33.200 t ganze Seefische und 1.900 t Seefischfilets; insgesamt Preis von 1,91 Euro/kg;
- Heringsexporte betragen 63.000 t bei einem Preisniveau von 1,45 Euro/kg; davon gefrorene Heringe 38.000 t und frische Heringe 3.800 t bei Preisen von 0,76 bzw. 0,54 Euro/kg.
- Heringskonserven und Halbfabrikate wurden in Höhe von 21.000 t zu einem Durchschnittspreis von 2,86 Euro/kg exportiert.
- Die Ausfuhren von Süßwasserfischen stiegen um 3 %, während die Preise um 12 % stiegen.

Teil I: Anlandungen und Interventionen

1. Gesamtüberblick

Im November 2013 landeten deutsche Fischereifahrzeuge insgesamt 7.700 t frische und gefrorene Fischereierzeugnisse im In- und Ausland an, darunter auch nicht verkaufte Ware (*Tabelle 2*). Im Vergleich zum Vorjahr haben sich die Anlandungen um mehr als die Hälfte halbiert. Grund hierfür sind u.a. die geringen Anlandungen von Heringen und Makrelen. Etwas mehr als die Hälfte der Anlandungen wurden in Häfen außerhalb von Deutschland gelöscht. Annähernd 75% der Gesamtmenge bestanden aus frischen Fischereierzeugnissen.

In Deutschland befanden sich in der Anlandemenge (auch nicht verkaufte Ware) u.a. Nordseekrabben, Heringe, Schwarzer Heilbutt und Flundern. In den Anlandungen deutscher Fischereifahrzeuge in den Ländern der Europäischen Union waren überwiegend Bastardmakrelen, Seelachse, Sprotten und Schollen enthalten. In Drittländern wurden im November bisher Anlandungen in Höhe von ca. 120 t (vornehmlich Schwarzer Heilbutt) registriert.

Beginnend mit *Tabelle 3* werden die weiteren statistischen Angaben zu den Einzelerzeugnissen auf Basis „verkaufte Ware“ ausgewiesen.

1.1. Inlandsanlandungen der deutschen Seefischerei

Die deutschen Anlandungen im Inland beliefen sich im November auf rund 3.500 t und bestanden zu rund 87 % aus frischer Ware.

1.1.1. Frischfischanlandungen deutscher Fahrzeuge im Inland

Bei den Einzelerzeugnissen bestimmten im November Nordseekrabben, Heringe, Flundern und Dorsch das Gesamtaufkommen an Frischerzeugnissen (*Tabelle 3*). Ein Großteil der Heringsanlandungen wurde in Neu Mukran gemeldet. Der Erlös lag dort bei 0,22 Euro/kg. Flundern wurden überwiegend in Heiligenhafen zu einem Preis von 0,59 Euro/kg angelandet. Anlandungen von Dorschen gab es im November hauptsächlich in Sassnitz und Freest. Der Kilopreis lag dort bei 1,20 bzw. 1,47 Euro. In Cuxhaven wurde für Seelachse im Durchschnitt 1,46 Euro/kg gezahlt. Im Mittel betrug der Preis für Frischware im Inland 1,45 Euro/kg.

Die **Krabbenfischer** (*Grafik 2*) holten im November rund 1.200 t Krabben ein, wovon etwa 20 % in Büsum angeliefert wurden. In Büsum wurde im Mittel ein Preis von 2,51 Euro/kg gezahlt. In Cuxhaven wurden noch 10 % der Gesamtmenge an Krabben zu einem Preis von 2,58 Euro/kg angelandet. Der Durchschnittspreis lag bei 2,50 Euro/kg. Er sank somit im Vergleich zum Vorjahresmonat um 1,10 Euro und stieg gegenüber dem Wert vom Oktober 2013 immerhin um 12 Cent.

In der **Muschelfischerei** (*Grafik 3*) wurden im November bisher Anlandungen in Höhe von rund 44 t in Hörnum registriert. Die Erlöse liegen uns aber noch nicht vor. Leider erreichen uns die meisten Meldungen über Muschelanlandungen oft erst, nachdem wir den aktuellen Monatsbericht erstellt haben. Die Zahlen zur Muschelfischerei können Sie somit erst im darauf folgenden Monat aus den Tabellen (Spalte Vormonat) und Grafiken entnehmen.

1.1.2. Frostfischanlandungen deutscher Fahrzeuge im Inland

Im Monat November haben die deutschen Hochseefahrzeuge rund 450 t gefrorenen Fisch im Inland angelandet (Tabelle 4). Die Frostware bestand zu 73% aus Schwarzen Heilbutt. Diese Mengen wurden in Cuxhaven zu einem Preis von 4,31 Euro/kg abgesetzt. Weiterhin wurden dort knapp 110 t Rotbarsch angelandet. Es konnte ein Preis von 2,49 Euro/kg erzielt werden.

1.2. Auslandsanlandungen der deutschen Seefischerei

Die deutschen Anlandungen im Ausland beliefen sich im November auf rund 4.100 t und bestanden zu zwei Dritteln aus Frischware. Auf den ersten Rängen landeten gefrorene Bastardmakrelen, frische Seelachse, frische Sprotten sowie frische Schollen. Die Mehrheit der Anlandungen erfolgte in den Ländern der EU. In Island wurden rund 120 t Fischereierzeugnisse angelandet, überwiegend Schwarzer Heilbutt.

1.2.1. Frischfischanlandungen deutscher Fahrzeuge im Ausland

Die Frischfischanlandungen deutscher Fischereifahrzeuge im Ausland beliefen sich im November auf rund 2.700 t (Tabellen 5, 5.1 und 5.2). Die Anlandungen bestanden überwiegend aus Seelachs, Sprotten, Scholle und Miesmuscheln bei einem Durchschnittspreis von 1,77 Euro/kg. In Hanstholm (DK) wurden frische Seelachse für einen Preis von 1,32 Euro/kg angelandet. Sprotten wurden überwiegend im dänischen Thyborøn abgesetzt. In dem niederländischen Hafen Harlingen wurden für Schollen Preise von 1,26 Euro/kg erzielt. In Den Helder wurden dafür 1,24 Euro/kg gezahlt. Weiterhing wurden in den Niederlanden Miesmuscheln für einen Kilopreis von 1,15 Euro abgesetzt. In Hanstholm Anlandungen von Kabeljaue für einen Preis von 3,62 Euro/kg abgesetzt.

Die Frischfischanlandungen in Dänemark sind bis November gegenüber dem Vorjahr um ein Drittel gestiegen (Tabelle 5.1). Grund hierfür sind vor allem die erhöhten Anlandungen von Seelachs (+20 %) und Sprotten (+33 %). Diese beiden Fischarten hatten einen Anteil von 73 % an der Gesamtmenge der deutschen Frischfischanlandungen in Dänemark. Aber auch für Kabeljaue und Dorsche (+18 %), Garnelen (+13 %) und Schellfisch (+79 %) wurden Zunahmen bei den Anlandungen in Dänemark gemeldet. Das Preisniveau lag mit 1,61 Euro/kg leicht über dem Niveau des Vorjahreszeitraums.

Die Anlandungen in den Niederlanden konnten im November gegenüber dem Vorjahr mit 82% deutlich gesteigert werden (Tabelle 5.2). Die Schollenanlandungen stiegen um 20 % und machten im November mit rund 400 t etwa 47 % der Gesamtanlandungen aus. Des Weiteren wurden wieder Miesmuschelanlandungen verzeichnet. Auch bei den Anlandungen von Garnelen und Sonstigen Fisch konnte eine Steigerung erreicht werden. Hingegen gab es leicht Verluste bei den anderen Plattfischen, beispielsweise Seezunge und Steinbutt. Im November lag der Preis im Mittel bei 2,14 Euro/kg und somit unter dem Preisniveau des Vorjahresmonats.

1.2.2. Frostfischanlandungen deutscher Fahrzeuge im Ausland

Anlandungen der Großen Hochseefischerei im Ausland betragen im November rund 1.400 t. (Tabelle 6). Bei diesen Anlandungen handelte es sich überwiegend um Bastardmakrelen (rund 83 % der Gesamtfangmenge), Schwarzen Heilbutt und Pilchard-Sardinen. Die Hering und die Pilchard-Sardinen wurden in Ijmuiden (NL) mit einem Durchschnittspreis von 0,35 bzw. 0,20 Euro/kg angelandet. Anlandungen von Schwarzen Heilbutten wurden in Reykjavik zu einem Preis von 3,22 Euro/kg abgesetzt.

1.3. Anlandungen von ausländischen Fahrzeugen im Bundesgebiet

Im November wurden bislang Anlandungen von rund 130 t von ausländischen Fahrzeugen in der Bundesrepublik Deutschland registriert. An den Seefischmärkten wurde Containerware aus Island und den Färöer Inseln angelandet. Die an den Seefischmärkten angelandete Containerware enthielt überwiegend Rotbarsch zu einem durchschnittlichen Preis von 2,48 Euro/kg. Damit liegen die Preise deutlich unter den Vorjahreswerten.

Der Verlauf der Preisentwicklung für ausgewählte Seefischarten aus ausländischen Direktzufuhren ist in Fortsetzung der Vorjahresergebnisse in *Grafik 4* dargestellt.

Die *Grafiken 10 bis 14* zeigen einen Vergleich des Preisniveaus deutscher Märkte für wichtige Seefischereierzeugnisse mit denen in europäischen Nachbarländern.

Teil II: Außenhandel

2.1. Einfuhr

Im Vergleich zum Monatsbericht September 2013 kommt es bei der Gegenüberstellung der aktuellen (vorläufigen) Daten mit den Vorjahreswerten zu starken Differenzen. Diese sind der Tatsache geschuldet, dass die zum Vergleich herangezogenen Vorjahreswerte nun auf den endgültigen Zahlen für das Jahr 2012 beruhen.

Beginnend mit dem im April erscheinendem Monatsbericht Februar 2014 werden dann wieder vorläufige Zahlen 2014 mit vorläufigen Zahlen 2013 verglichen.

Von Januar bis Oktober 2013 lagen die Importe von **Fisch, Krebs- und Weichtieren** 8 % unter dem Niveau des Vorjahres. Die Preise für eingeführte Waren stiegen dabei im Mittel um 4 %. Der Anteil der Einfuhrmengen aus Drittländern betrug 58 %. Wichtigste Herkunftsländer waren die VR China, Polen, Dänemark, Norwegen und die Niederlande.

Die **Frostfischimporte** betragen bis Oktober 2013 218.900 t. Sie lagen damit um 7 % unter dem Vorjahresniveau. Die Gesamtimporte von **Frostfilets** wurden mit rund 177.500 t 6 % unter Vorjahresniveau registriert. Die Filets machten einen Marktanteil von 81 % am gesamten Frostfischsektor aus. Das Preisniveau für Filets lag 5 % unter Vorjahreshöhe. Die Einfuhren von Kabeljau- und Makrelenfilets stiegen um 15 % bzw. 1 %. Die Einfuhren von Pazifischen Pollack- und Seehechtfilets verringerten sich dagegen um 10 % bzw. 13 %. Pazifischer Pollack ist mit einem Anteil von 64 % Spitzenreiter in diesem Segment. Die Einfuhren dieser Ware stammten vorwiegend aus der VR China und den USA.

Die Importe von **gefrorenem Fischfleisch** betragen bisher 12.700 t (-9 %) bei 9 % tieferen Preisen. Die Einfuhren von Seelachsfleisch stiegen um 41 %. Pazifischer Pollack und Seehecht verzeichneten einen Rückgang der Importe um 21 % bzw. 17 %. Pazifischer Pollack ist die bedeutendste Fischart in diesem Segment. Er wurde überwiegend aus Russland und den USA eingeführt.

Die um 10 % geringeren Einfuhren **ganzer gefrorener Seefische** beliefen sich auf 28.700 t. Die Preise lagen 17 % unter Vorjahresniveau. Einfuhren von Blauem Wittling stiegen stark an (+93 %). Rückläufig waren insbesondere die Einfuhren von gefrorenen Makrelen (-30 %) und Schwarzem Heilbutt (-27 %). Wichtigste Fischart in diesem Segment sind Makrelen mit einem Anteil von 34 %.

Bei **frischen Seefischen** lagen die Einfuhren bis Oktober um 7 % unter den Importen des Vorjahreszeitraums. Bei den Frischfischeinfuhren **ganzer Seefische** (einschl. Fleisch) nahmen die Importe ebenfalls um 7 % ab. Rotbarschimporte stiegen um 42 %. Seelachsimporte sanken um 15 %.; Kabeljaueinfuhren stiegen um 6 %. Kabeljau wurde hauptsächlich aus Norwegen eingeführt. Die Importpreise dieser ganzen Frischfische sanken im Mittel gegenüber dem Vorjahreszeitraum um 6 %.

Die **Frischfiletimporte** lagen 7 % unter Vorjahreshöhe. Rotbarsch wurde 20 % mehr eingeführt. Kabeljau- und Seelachsfiletimporte sanken um 2 % bzw. 6 %. Die Importe von „anderen Filetarten“ lagen 14 % unter Vorjahresniveau. Wichtigste Lieferländer dieser nicht detaillierter ausgewiesenen Frischfilets waren die Niederlande und Sri Lanka. Die Preise sanken gegenüber dem Vorjahreszeitraum um 1 %.

Die Einfuhr von **Heringen** (einschließlich Heringskonserven und Halbfabrikaten) sank im Berichtszeitraum gegenüber dem Vorjahr um 21 %. Der Preis der Heringsimporte sank gegenüber dem Vorjahr um 6 %. Der größte Teil der gefrorenen Heringe wurde aus Norwegen importiert. Bei frischen Heringen war Dänemark Hauptexporteur. Die Einfuhren gefrorener Heringe sanken um 28 %, die von frischen um 25 %. Ganze frische Heringe wurden 22 % weniger, frisches Heringsfleisch 43 % weniger eingeführt.

Die Importe von **Süßwasserfischen** stiegen gegenüber dem Vorjahr um 3 %. Wichtigste gehandelte Artengruppe waren die Lachse, deren Zufuhren 7 % über dem Vorjahresniveau lagen. Die Importmenge für gefrorene Filets lag 15 % über dem Niveau des Vorjahres. Einfuhren gefrorener ganzer Lachse stiegen um 72 % bei um 8 % tieferen Preisen. Während die Frostfilets vornehmlich aus China importiert wurden, kamen die ganzen Frostlachse hauptsächlich aus den USA. Die Importe von frischen Lachsfilets lagen 1 % über dem Niveau des Vorjahres bei um 24 % höherem Preis. Norwegen und Dänemark waren Hauptlieferländer frischer Lachsfilets. Die Einfuhr von Welsen belief sich bis Ende Oktober auf 15.700 t Hierfür wurden durchschnittlich 2,11 Euro bezahlt. 88 % der Welseinfuhren stammten aus Vietnam. Nilbarsch wurde vor allem aus Tansania eingeführt, während Tilapien hauptsächlich aus China zu uns kamen.

Bei den Einfuhren **fischindustrieller Fertigerzeugnisse** sanken die vor allem aus Polen nach Deutschland gelieferten Heringskonserven und -halbfabrikate gegenüber dem Vorjahreszeitraum um 7 %. Einfuhren von Thunfisch- und Bonitenkonserven übertrafen das Vorjahresniveau um 6 %. Wichtigste Lieferanten waren bei dieser Ware Ecuador und die Philippinen. Die Sardinenkonserveneinfuhr sank gegenüber dem Vorjahreszeitraum um 11 %. Hauptlieferland hierfür war Marokko. Die Einfuhren von Räucherlachs, die ebenfalls überwiegend aus Polen kamen, stiegen um 10 % bei 5 % höheren Preisen.

2.2. Ausfuhr

Die Ausfuhren von Fischen, Krebs- und Weichtieren (inkl. Auslandsanlandungen) beliefen sich von Januar bis Oktober 2013 auf 422.100 t (-5 %), wobei der Preis im Durchschnitt bei 3,32 Euro/kg ($\pm 0\%$) lag. Der Anteil der in EU-Länder ausgeführten Waren betrug 92 %. Für diese Ausfuhren wurden 3,25 Euro/kg gezahlt. Der Handel mit Drittländern erfolgte zu einem Durchschnittspreis von 4,07 Euro/kg. Haupthandelspartner waren die Niederlande und Frankreich.

Mit 118.700 t (-11 %) war die Frostware das stärkste Segment im Exportgeschäft. Die Exporte von **Frostfilets** betragen bis Oktober 2013 53.300 t (-7 %). Der größte Teil davon wurde

auf dem europäischen Binnenmarkt verkauft (95 %). Die Exporte von Pazifischem Pollack hatten einen Anteil von 53 % am Filetgeschäft. Sie betragen 28.000 t (-1 %) bei einem Preis von 2,61 Euro/kg (+2 %). Der größte Teil wurde nach Frankreich und Polen exportiert. Kabeljaufilet hatte einen Anteil von 25 %. Diese Exporte, die hauptsächlich nach Großbritannien und Polen gingen, betragen, 13.500 t (+14 %). Seelachsfilet wurde in Höhe von 2.900 t (-33 %) exportiert, vornehmlich nach Frankreich. Für TK-Filets wurden von Januar bis Oktober 2013 allgemein 3,48 Euro/kg gezahlt.

Die Exportmenge von **gefrorenen ganzen Seefischen** betrug bis Oktober 2013 63.000 t und lag somit 14 % unter dem Vorjahreswert. Die stark gesunkenen Ausfuhren von Schwarzem Heilbutt und Kabeljau führten zu diesem Ergebnis. Sie lagen mit 3.300 t bzw. 3.100 t 45 % bzw. 35 % unter dem Vorjahreswert. Blauer Wittling und Makrelen wurde vom Ausland dagegen 130 % bzw. 14 % mehr nachgefragt. Der Exportpreis betrug insgesamt 1,08 Euro/kg.

Die Ausfuhrmenge von **gefrorenem Seefischfleisch** belief sich auf rund 2.400 t (-12 %). Sie bestand zu 64 % aus gefrorenem Pollackfleisch. Fleisch vom Pazifischen Pollack verzeichnete sinkende Preise. Seehechtfleisch verteuerte sich um 30 %. Der Durchschnittspreis lag bei 1,88 €/kg.

Die Exporte von frischen Seefischen betragen von Januar-Oktober 2013 rund 35.100 t (-4 %). Hierbei dominierte das Handelsgeschäft mit **frischen ganzen Fischen** mit einer Menge von 33.200 t und einem Ausfuhrpreis von 1,53 Euro/kg. Wichtigste Fischart in diesem Segment ist der Seelachs. Die Ausfuhren von **Frischfischfilet** beliefen sich hingegen auf nur 1.900 t (-9 %) bei einem Preis von 8,55 Euro/kg (-12 %). In dieser Produktgruppe bewegten sich die Ausfuhren auf allgemein niedrigem Niveau, wobei 59 % auf nicht näher bestimmte Filetarten entfielen. Frischfisch fand hauptsächlich in Dänemark seinen Absatz.

Die **Heringsexporte** beliefen sich auf 63.000 t (+2 %), wobei ganze, gefrorene Heringe überwiegend in die Niederlande gingen. Gefrorene und frische Heringe wurden zu 0,76 Euro/kg bzw. 0,54 Euro/kg ausgeführt. Heringskonserven und Halbfabrikate wurden 5 % mehr ausgeführt und waren 12 % billiger.

Die Ausfuhren von **Süßwasserfischen** betragen 48.200 t und somit 3 % mehr als im Vergleichszeitraum 2012. Der Durchschnittspreis von 7,11 Euro/kg lag 12 % über Vorjahresniveau. Wichtigste Fischartengruppe waren die Lachse, deren Ausfuhren sich auf 35.100 t beliefen. Der Preis für diese Fische betrug durchschnittlich 7,74 Euro/kg (+13 %). Gefrorene Lachsfilets gingen überwiegend in die Niederlande und nach Österreich. Die Exportmenge für diese Ware betrug 5.800 t bei einem Preis von 8,10 Euro/kg. Von den vornehmlich nach Frankreich ausgeführten frischen Lachsfilets wurden 3.100 t mit einem Preis von 8,34 Euro/kg festgestellt. Ausfuhren von frischem ganzen Lachs wurden in Höhe von 14.500 t zu einem Preis von 5,26 Euro/kg registriert. Hauptabnehmer für frischen ganzen Lachs war ebenfalls Frankreich. Von den bisher importierten 15.700 t Wels (einschließlich Pangasius) wurden 3.600 t wieder ausgeführt. Hauptabnehmer waren Großbritannien und Österreich.

Unter den **fischindustriellen Fertigerzeugnissen** exportierte die Bundesrepublik Deutschland von Januar-Oktober 2013 53.800 t (+1 %) tiefgefrorene, panierte Fischfilets. Diese Ware wurde vorwiegend nach Großbritannien geliefert. Die Ausfuhren von Thunfisch- und Bonitenkonserven betragen 9.000 t (-12 %), wobei ein Großteil nach Österreich und Belgien ging. Räucherlachs wurde vornehmlich nach Österreich ausgeführt. Diese Ausfuhren beliefen sich auf 7.400 t (+18 %).

Marktversorgung der Bundesrepublik Deutschland mit Fisch und Fischereierzeugnissen*
Fanggewicht

Monat	Einfuhr in t	Inlandsanlandung in t	Ausfuhr in t	Auslandsanlandungen in t	Inlandsverwendung in t
Januar 12	160.977	9.560	83.849	7.763	94.452
Februar 12	188.668	4.970	80.674	3.719	116.684
März 12	172.476	12.783	96.192	19.373	108.440
April 12	130.607	8.196	87.907	17.112	68.008
Mai 12	141.200	3.616	78.199	8.073	74.690
Juni 12	161.964	4.878	72.117	5.113	99.838
Juli 12	145.530	4.205	66.980	1.240	83.995
August 12	171.320	5.655	88.314	17.728	106.389
September 12	142.337	10.613	85.924	9.670	76.696
Oktober 12	196.277	9.766	90.907	7.454	122.590
November 12	186.007	6.511	95.451	12.949	110.017
Dezember 12	167.128	2.236	92.171	13.819	91.011
Januar 13	170.054	10.024	69.381	7.363	118.061
Februar 13	143.834	3.394	66.028	15.599	96.800
März 13	146.163	7.568	101.035	13.598	66.294
April 13	135.608	10.009	79.301	16.013	82.329
Mai 13	146.883	4.343	81.508	7.678	77.397
Juni 13	132.959	2.377	63.585	2.402	74.152
Juli 13	141.539	3.341	64.580	8.509	88.809
August 13	140.137	4.395	83.855	10.745	71.423
September 13	147.142	7.449	93.722	17.965	78.833
Oktober 13	174.563	6.531	76.749	21.721	126.066
November 13					
Dezember 13					
Summe 2013:	1.478.883	59.430	779.743	121.594	880.164
Vorjahreszeitraum:	1.611.356	74.241	831.062	97.245	951.781

Quelle: BLE, Statistisches Bundesamt, 2013 vorläufige Zahlen

* ohne deutsche Binnenfischerei

Gesamtanlandungen deutscher Fischereifahrzeuge

	Berichtsmonat November 2013			Vorjahresmonat November 2012			Vormonat Oktober 2013			Fortschreibung						Veränderung 13/12 in %	
	t	TEUR	€/kg	t	TEUR	€/kg	t	TEUR	€/kg	01.01.- 30.11.2013			01.01.- 30.11.2012			Menge	Preis
										t	TEUR	€/kg	t	TEUR	€/kg		
Insgesamt	7.690,0	12.321,4	-	18.442,0	17.425,4	-	27.446,3	25.040,4	-	186.071,5	199.787,0	-	171.452,8	162.908,5	-	8,5	-
Blauer Wittling	0	0	0	0	0	0	77,3	0,0	.	11.418,4	3.539,7	0,31	6.238,1	609,8	0,10	83,0	217,1
Sprotte	587,2	804,5	1,37	441,4	145,7	0,33	609,6	182,9	0,30	11.384,0	4.212,1	0,37	10.976,9	2.583,3	0,24	3,7	57,2
Hering	778,5	186,8	0,24	2.956,8	1.419,3	0,48	14.900,4	6.407,2	0,43	61.202,9	24.481,2	0,40	43.295,8	8.357,8	0,19	41,4	107,2
Makrele	0	0	0	5.200,1	0,0	0,00	5.719,5	4.690,0	0,82	20.862,5	18.776,2	0,90	18.157,8	6.447,6	.	14,9	.
Spanische Makrele	0	0	0	0	0	0	0	0	0	0	0	0	521,3	0,0	.	.	.
Seelachs	852,4	1.142,1	1,34	661,3	1.005,2	1,52	720,0	986,3	1,37	8.211,7	10.593,1	1,29	6.818,0	10.778,3	1,58	20,4	-18,4
Kabeljau/Dorsch	411,4	986,9	2,40	1.321,2	2.460,6	1,86	1.141,8	2.407,4	2,11	8.667,9	19.605,2	2,26	11.633,4	27.178,0	2,34	-25	-3,2
Speisekrabben	1.490,8	3.793,5	2,54	1.766,8	6.527,6	3,69	2.300,8	5.475,7	2,38	12.861,7	58.246,9	4,53	12.552,3	48.105,9	3,83	2,5	18,2
Siebkrabben	2,8	0,3	0,10	155,0	6,6	0,04	31,3	4,7	0,15	297,4	47,9	0,16	939,0	10,3	0,01	-68,3	.
Stöcker	1.156,9	404,9	0,35	2.916,9	816,7	0,28	0,3	0,2	0,46	20.192,9	8.682,9	0,43	19.632,9	2.692,5	0,14	2,9	213,5
Butt (Flunder)	301,9	172,1	0,57	236,8	149,2	0,63	143,6	86,2	0,60	1.604,7	1.091,2	0,68	1.457,9	964,5	0,66	10,1	2,8
Scholle	494,7	593,6	1,20	374,5	543,1	1,45	403,5	484,2	1,20	4.678,7	5.708,1	1,22	3.842,3	5.109,2	1,33	21,8	-8,3
Wittling (Merlan)	8,6	11,0	1,27	22,9	28,6	1,25	15,2	22,3	1,47	246,8	135,8	0,55	425,0	200,6	0,47	-41,9	16,5
Miesmuscheln	295,2	339,5	1,15	756,1	793,9	1,05	184,2	333,4	1,81	3.840,4	5.914,2	1,54	4.434,9	5.146,0	1,16	-13,4	32,7
Sardinellen	0	0	0	0	0	0	0	0	0	0	0	0	3.814,8	0,0	.	.	.
Pilchard-Sardine	95,6	19,1	0,20	551,9	0,0	0,00	0	0	0	146,3	29,3	0,20	10.455,1	0,0	.	-98,6	.
Scharbe (Kliesche)	227,4	122,8	0,54	113,3	86,1	0,76	42,8	42,8	1,00	981,1	647,6	0,66	741,0	564,9	0,76	32,4	-13,4
Schellfisch	74,8	141,5	1,89	52,1	82,8	1,59	78,8	128,4	1,63	796,8	1.513,9	1,90	940,2	2.278,6	2,42	-15	-21,6
Rotauge, Plötze	13,8	6,2	0,45	12,5	5,1	0,41	44,2	18,6	0,42	406,6	211,4	0,52	273,3	114,3	0,42	48,8	24,3
Seezunge	36,2	314,6	8,69	38,4	363,4	9,47	34,6	271,8	7,86	521,8	4.294,7	8,23	413,9	4.089,6	9,88	26,1	-16,7
Seeteufel (Angler)	10,8	53,8	4,98	1,9	9,1	4,84	9,8	71,4	7,28	211,7	1.375,8	6,50	216,1	906,6	4,19	-2,1	55,0
Steinbutt	21,3	180,1	8,45	25,6	152,6	5,95	16,1	135,6	8,41	246,4	1.926,7	7,82	198,6	1.401,3	7,06	24,0	10,8
Zander	36,5	169,5	4,64	56,6	260,4	4,60	38,7	181,5	4,69	251,2	1.185,6	4,72	265,0	1.287,7	4,86	-5,2	-2,8
Brachsen, Blei	7,9	2,6	0,33	5,4	1,4	0,26	16,1	5,3	0,33	265,6	93,0	0,35	294,3	86,2	0,29	-9,7	19,5
Leng/Blauleng	11,7	21,6	1,85	4,7	10,8	2,28	6,8	13,9	2,06	90,0	150,1	1,67	68,8	113,2	1,65	30,8	1,4
Hecht	8,2	14,0	1,71	12,2	19,8	1,62	12,1	21,1	1,74	99,0	175,3	1,77	91,4	156,7	1,72	8,4	3,2
Pollack (Heller Seelachs)	6,2	25,8	4,17	8,2	24,2	2,95	6,0	24,1	4,03	54,7	183,7	3,36	91,8	280,0	3,05	-40,4	10,1
Barsch	31,8	54,7	1,72	23,8	36,2	1,52	36,3	71,2	1,96	271,7	521,6	1,92	295,5	571,5	1,93	-8	-0,7
Rochen	1,4	3,3	2,31	2,4	3,9	1,62	0,2	0,4	2,21	23,3	43,3	1,86	13,7	27,3	1,99	69,3	-6,5
Rotbarsch	110,6	275,4	2,49	2,3	2,9	1,24	4,4	7,8	1,79	2.240,9	4.123,2	1,84	2.677,3	5.633,1	2,10	-16,3	-12,5
Seehecht	42,4	157,2	3,71	14,7	40,1	2,72	85,7	239,0	2,79	464,8	1.083,1	2,33	331,3	802,9	2,42	40,3	-3,9
Lachs, Meerforelle	0,3	1,0	3,56	0,3	1,0	4,06	0,5	1,6	3,20	17,0	78,3	4,61	22,9	94,4	4,12	-25,8	11,7
Atlantischer Heilbutt	2,4	9,0	3,71	0,2	1,7	7,39	0,3	3,2	10,94	13,6	88,5	6,50	12,9	75,1	5,84	5,9	11,3
Knurrhahn	2,0	1,7	0,85	4,0	2,3	0,58	10,3	10,5	1,02	66,0	63,4	0,96	69,9	77,8	1,11	-5,6	-13,8
Schwarzer Heilbutt	447,6	1.799,3	4,02	600,9	2.115,1	3,52	603,5	1.913,1	3,17	3.508,2	12.910,2	3,68	4.452,1	17.733,6	3,98	-21,2	-7,6
Katfisch	2,2	5,3	2,45	2,9	5,7	1,94	19,0	16,9	0,89	54,6	93,3	1,71	24,5	77,7	3,17	122,3	-46,0
Aal	2,3	27,9	12,07	0,3	3,3	12,10	7,4	92,2	12,45	53,8	499,0	9,27	41,9	355,0	8,48	28,5	9,4
Sonstige ¹⁾	116,1	479,8	4,13	97,5	301,2	3,09	125,3	689,6	5,50	9.816,4	7.461,8	0,76	4.720,7	7.997,1	1,69	107,9	-6,7

Quelle: BLE

¹⁾ FS11/13 7.919,9 t Sandaal enthalten

Inlandsanlandungen deutscher Fischereifahrzeuge
Frischware

	Berichtsmonat November 2013			Vorjahresmonat November 2012			Vormonat Oktober 2013			Fortschreibung						Veränderung 13/12 in %	
	t	TEUR	€/kg	t	TEUR	€/kg	t	TEUR	€/kg	01.01.- 30.11.2013			01.01.- 30.11.2012			Menge	Preis
										t	TEUR	€/kg	t	TEUR	€/kg		
Insgesamt	3.082,2	4.463,8	1,45	4.940,9	8.431,2	1,71	5.124,9	6.741,3	1,32	42.327,6	72.974,8	1,72	42.815,1	74.272,8	1,73	-1,1	-0,6
davon																	
Kabeljau/Dorsch	239,0	367,0	1,54	525,1	778,5	1,48	193,8	297,3	1,53	2.553,4	3.790,6	1,48	4.481,6	5.982,0	1,33	-43,0	11,2
Kabeljau	2,3	5,8	2,49	0,6	1,2	1,89	0,1	0,3	3,53	16,6	40,0	2,42	34,8	77,5	2,23	-52,4	8,5
Dorsch	236,7	361,1	1,53	524,5	777,3	1,48	193,7	297,0	1,53	2.536,9	3.750,6	1,48	4.446,8	5.904,5	1,33	-43,0	11,3
Brachsen/Blei	7,7	2,5	0,32	5,4	1,4	0,25	13,7	4,2	0,30	237,1	78,3	0,33	266,2	72,0	0,27	-10,9	22,2
Seelachs	137,4	199,9	1,45	63,4	84,7	1,34	15,1	18,9	1,26	837,3	967,1	1,16	1.669,2	2.499,8	1,50	-49,8	-22,9
Schellfisch	2,1	2,7	1,30	3,3	3,2	0,95	0	0	0	10,8	11,3	1,05	27,2	30,0	1,10	-60,3	-5,1
Rotbarsch	0	0	0	0,0	0,0	3,60	0	0	0	0,0	0,1	1,47	0,0	0,0	3,60	.	-59,1
Hering	778,5	188,0	0,24	1.504,0	727,4	0,48	2.340,2	829,6	0,35	18.794,6	6.962,2	0,37	15.192,7	6.265,3	0,41	23,7	-10,2
Garnelen																	
(ohne Futter)	1.241,4	3.109,2	2,50	1.482,4	5.340,8	3,60	2.040,2	4.858,6	2,38	11.156,1	50.509,9	4,53	11.489,3	48.841,4	4,25	-2,9	6,5
Muscheln																	
(einschl. Fleisch)	44,0	0	0	756,1	795,9	1,05	184,2	246,4	1,34	3.394,1	5.154,1	1,52	3.976,0	4.965,9	1,25	-14,6	21,6
Sardelle	0	0	0	0	0	0	0	0	0	302,6	96,9	0,32	347,7	77,1	0,22	-13,0	44,4
Seezunge	0,1	0,7	10,73	0,0	0,0	4,67	0,0	0,1	7,30	3,0	32,8	10,84	2,5	24,9	9,85	19,8	10,0
Scholle	23,8	18,2	0,77	41,5	39,1	0,94	37,7	39,7	1,05	602,7	583,9	0,97	638,5	642,3	1,01	-5,6	-3,7
Schwarzer Heilbutt	0	0	0	0	0	0	0	0	0	0	0	0	0	0	0	-	-
Sprotte	0,1	0	0	0	0	0	0	0	0	599,5	180,9	0,30	904,7	200,3	0,22	-33,7	36,3
Steinbutt	3,8	15,5	4,10	5,3	19,2	3,65	4,2	20,4	4,85	66,7	289,7	4,34	49,2	209,2	4,25	35,6	2,2
Flundern	285,5	164,0	0,57	236,2	144,7	0,61	142,3	80,5	0,57	1.456,2	988,7	0,68	1.425,5	948,6	0,67	2,2	2,0
Rotauge(Plötze)	13,8	6,3	0,45	12,5	5,1	0,41	43,5	18,3	0,42	397,1	207,6	0,52	266,8	112,5	0,42	48,8	23,9
Scharbe-Kliesche	205,9	97,4	0,47	102,4	70,8	0,69	8,4	5,2	0,62	691,0	386,4	0,56	527,7	375,4	0,71	31,0	-21,4
Barsch	31,6	54,1	1,71	23,8	35,9	1,51	35,5	68,1	1,92	268,6	509,2	1,90	288,8	552,3	1,91	-7,0	-0,9
Wittling	7,3	9,2	1,27	21,8	26,7	1,23	1,2	1,3	1,13	207,1	97,2	0,47	401,0	174,0	0,43	-48,4	8,1
Zander	36,5	166,9	4,58	56,5	255,9	4,53	38,5	177,7	4,61	250,1	1.154,3	4,61	264,2	1.284,4	4,86	-5,3	-5,1
Hecht	8,2	12,5	1,53	12,2	18,4	1,50	12,1	20,1	1,66	99,0	167,4	1,69	91,2	156,3	1,72	8,6	-1,4
Aale	2,3	6,7	.	0,3	2,4	9,00	7,4	41,1	5,56	53,6	383,9	7,16	40,2	355,0	8,84	33,6	-19,1
Sonstige	13,3	43,2	3,26	88,7	81,1	0,91	6,9	13,7	1,99	346,8	422,4	1,22	465,0	504,1	1,08	-25,4	12,3

Quelle: BLE

Marktsituation nach Größe- und Güteklassen in der Bundesrepublik Deutschland

Inlandsanlandungen

Fri- sche- klasse	Grö- ßen- klasse	Kabeljau				Dorsch				Seelachs			
		Berichtsmonat November 2013		Vorjahresmonat November 2012		Berichtsmonat November 2013		Vorjahresmonat November 2012		Berichtsmonat November 2013		Vorjahresmonat November 2012	
		t	€/kg	t	€/kg	t	€/kg	t	€/kg	t	€/kg	t	€/kg
	0	0,0	1,92	0,1	0,00	38,0	0,66	76,2	1,15	0,4	0,65	0,0	0,60
E	1	1,5	2,97	0,2	2,00	0,0	.	10,4	1,00	2,0	2,34	2,2	1,70
A	1	0,0	0,00	0,0	0,00	0,1	2,31	0,1	2,32	0,0	0,00	0,0	0,00
B	1	0,0	0,00	0,0	0,00	0,0	0,00	0,0	0,00	0,0	0,00	0,0	0,00
unsortiert	1	0,0	0,00	0,0	0,00	0,0	0,00	0,0	0,00	0,0	0,00	0,0	0,00
E	2	1,2	2,92	0,2	2,31	0,0	0,00	0,8	3,13	8,2	1,52	2,5	1,90
A	2	0,0	0,00	0,0	0,00	0,3	3,30	0,0	0,00	0,0	0,00	0,0	0,00
B	2	0,0	0,00	0,0	0,00	0,0	0,00	0,0	0,00	0,0	0,00	0,0	0,00
unsortiert	2	0,0	0,00	0,0	0,00	0,0	0,00	0,0	0,00	0,0	0,00	0,0	0,00
E	3	0,9	2,85	0,1	2,02	9,9	2,24	18,8	2,51	48,8	1,74	30,1	1,33
A	3	0,0	0,00	0,0	0,00	3,4	3,17	5,7	2,66	0,0	0,00	0,0	0,00
B	3	0,0	0,00	0,0	0,00	0,0	0,00	0,0	0,00	0,0	0,00	0,0	0,00
unsortiert	3	0,0	0,00	0,0	0,00	0,0	0,00	0,2	2,81	0,0	0,00	0,0	0,00
E	4	0,7	2,44	0,0	0,00	62,9	1,91	142,8	1,75	78,0	1,25	28,6	1,26
A	4	0,0	0,00	0,0	0,00	5,6	2,51	18,6	2,13	0,0	0,00	0,0	0,00
B	4	0,0	0,00	0,0	0,00	0,0	0,00	0,0	0,00	0,0	0,00	0,0	0,00
unsortiert	4	0,0	0,00	0,0	0,00	0,5	1,46	8,4	2,03	0,0	0,00	0,0	0,00
E	5	0,5	2,10	0,0	0,00	101,2	1,41	210,0	1,24	0,0	0,00	0,0	0,00
A	5	0,0	0,00	0,0	0,00	11,6	2,00	28,4	1,52	0,0	0,00	0,0	0,00
B	5	0,0	0,00	0,0	0,00	0,0	0,00	0,0	0,00	0,0	0,00	0,0	0,00
unsortiert	5	0,0	0,00	0,0	0,00	3,5	1,09	2,1	1,42	0,0	0,00	0,0	0,00
Insgesamt		4,9	2,76	0,6	1,90	236,9	1,53	522,4	1,49	137,4	1,45	63,4	1,34

Quelle: BLE

Inlandsanlandungen deutscher Fischereifahrzeuge

Frostware

	Berichtsmonat November 2013		Vorjahresmonat November 2012		Vormonat Oktober 2013		Fortschreibung				Veränderung 13/12 in %	
	t	€/kg	t	€/kg	t	€/kg	01.01.- 30.11.2013		01.01.- 30.11.2012		Menge	Preis
	t	€/kg	t	€/kg	t	€/kg	t	€/kg	t	€/kg		
Insgesamt	453,7	3,80	599,5	3,53	1.005,3	0,36	14.435,5	1,53	21.173,8	1,81	-31,8	-15,6
Kabeljau m.u.o.K.	0,0	0,00	0,0	0,00	0,0	0,00	0,0	0,00	0,0	1,44	-	.
Kabeljaufilet	2,5	3,01	0,0	0,00	0,0	0,00	1.139,0	2,98	2.437,9	4,22	-53,3	-29,3
Rotbarsch m.u.o.K.	0,0	0,00	0,2	2,01	0,0	0,00	1.190,1	1,50	1.571,6	2,05	-24,3	-27
Rotbarschfilet	110,4	2,49	0,0	0,00	0,0	0,00	619,5	2,52	0,0	0,00	.	.
Seelachs m.u.o.K.	0,0	0,00	0,0	0,00	0,0	0,00	0,0	0,00	0,1	1,05	.	.
Seelachsfilet	0,0	0,00	0,0	0,00	0,0	0,00	213,2	3,07	474,5	2,86	-55,1	7,3
Schellfisch m.u.o.K.	0,0	0,00	0,0	0,00	0,0	0,00	0,0	0,00	0,0	0,00	-	-
Schellfischfilet	0,0	0,00	0,0	0,00	0,0	0,00	97,2	3,22	352,8	3,69	-72,5	-12,7
Makrelen m.u.o.K.	0,0	0,00	0,0	0,00	0,0	0,00	4.938,2	0,99	6.880,5	0,93	-28,2	6,1
Makrelenlappen/-filet	0,0	0,00	0,0	0,00	0,0	0,00	0,0	0,00	0,0	0,00	-	-
Hering m.u.o.K.	0,0	0,00	0,0	0,00	395,7	0,45	2.993,6	0,45	3.496,9	0,45	-14,4	0,2
Heringslappen/-filet	0,0	0,00	0,0	0,00	0,0	0,00	0,0	0,00	0,0	0,00	-	-
Holzmakrelen m.u.o.K.	0,0	0,00	0,0	0,00	0,0	0,00	745,6	0,44	111,8	0,50	567,1	-12,1
Blauer Wittling m.u.o.K.	0,0	0,00	0,0	0,00	0,0	0,00	0,0	0,00	1.220,8	0,50	.	.
W. Heilbutt, m.u.o.K..	2,2	3,01	0,1	3,00	0,0	0,00	7,7	3,09	8,7	3,19	-11,2	-3,2
Schw. Heilbutt, m.u.o.K.	331,2	4,31	597,1	3,54	0,0	0,00	1.833,4	4,12	2.892,8	4,40	-36,6	-6,5
Sonstige Fische m.u.o.K.	7,4	0,77	1,7	0,44	609,6	0,30	648,7	0,31	1.711,9	0,41	-62,1	-23,5
Sonst. Fische, Lappen/Fil.	0,0	0,00	0,4	10,32	0,0	0,00	9,0	1,46	13,4	2,79	-33,0	-47,8
Fisch- Mus	0,0	0,00	0,0	0,00	0,0	0,00	0,0	0,00	0,0	0,00	-	-

Quelle: BLE

Auslandsanlandungen deutscher Fischereifahrzeuge
Frischware

	Berichtsmonat		Vorjahresmonat		Vormonat		Fortschreibung				Veränderung	
	November 2013		November 2012		Oktober 2013		01.01.- 30.11.2013		01.01.- 30.11.2012		13/12 in %	
	t	€/kg	t	€/kg	t	€/kg	t	€/kg	t	€/kg	Menge	Preis
Insgesamt	2.663,6	1,77	2.473,9	1,81	2.488,3	2,08	31.234,4	1,40	26.895,7	1,44	16,1	-3,0
Kabeljau/Dorsch	169,9	3,47	795,7	2,08	948,1	2,21	4.193,3	2,39	4.634,9	2,34	-9,5	1,8
Seelachs	715,0	1,31	597,9	1,54	704,9	1,37	6.983,6	1,21	4.673,7	1,48	49,4	-18,5
Schellfisch	72,7	1,90	48,7	1,64	78,8	1,63	651,4	1,63	559,9	1,69	16,3	-3,6
Wittling	1,4	1,26	1,1	1,43	1,0	1,85	26,7	1,18	23,9	1,11	11,7	5,8
Leng	7,2	2,29	3,8	2,58	6,2	2,06	63,3	1,85	39,6	2,13	59,7	-13,2
Rotbarsch	0	0	2,1	1,16	0,1	1,18	0,2	2,09	7,0	1,05	-97,6	98,7
Scholle	470,9	1,22	333,0	1,51	365,9	1,21	4.073,2	1,25	3.199,4	1,40	27,3	-10,1
Seezunge	36,1	8,64	38,4	9,47	34,6	7,86	518,8	8,21	411,2	9,89	26,2	-17,0
Flunder	16,4	0,36	0,6	0,88	1,3	0,78	148,4	0,42	25,1	0,63	490,2	-32,8
Steinbutt	17,5	9,27	20,4	6,42	11,9	9,23	179,7	8,75	149,0	8,00	20,6	9,4
Scharbe	21,6	1,20	10,9	1,28	34,3	1,07	287,9	0,84	209,6	0,90	37,4	-6,2
Schwarzer Heilbutt	0	0	3,7	1,00	6,5	1,81	7,2	1,81	4,1	1,00	75,2	81,4
Hering	0	0	0	0	0	0	1.756,9	0,34	1.320,9	0,38	33,0	-9,8
Sprotte	587,1	1,08	441,3	0,33	0	0	9.362,7	0,38	9.623,8	0,24	-2,7	59,2
Sonstige Fische	143,5	4,41	58,8	3,67	245,5	4,01	1.864,6	2,75	1.179,0	3,74	58,2	-26,5
Miesmuscheln	251,2	1,15	0	0	0	0	446,3	1,17	169,0	1,07	164,1	10,0
Garnelen	153,1	2,50	117,4	3,57	49,3	2,36	670,2	4,46	665,4	3,97	0,7	12,3

Quelle: BLE

Frischfischanlandungen deutscher Fischereifahrzeuge in Dänemark 2013/2012

(verkaufte Ware)

	Berichtsmonat		Vorjahresmonat		Vormonat		Fortschreibung				Veränderung	
	November 2013		November 2012		Oktober 2013		01.01.-30.11.2013		01.01.-30.11.2012		13/12 in %	
	t	€/kg	t	€/kg	t	€/kg	t	€/kg	t	€/kg	Menge	Preis
Insgesamt	1.772,7	1,61	1.330,2	1,56	1.126,1	1,92	22.306,8	1,04	19.682,2	1,10	13,3	-5,7
Kabeljau/Dorsch	160,7	3,58	136,3	3,69	159,4	3,92	1.670,7	3,28	2.221,2	3,23	-24,8	1,7
Seelachs	715,0	1,31	597,3	1,54	704,5	1,37	6.983,2	1,21	4.673,1	1,48	49,4	-18,5
Schellfisch	72,7	1,90	40,7	1,79	59,1	1,92	621,6	1,67	524,2	1,74	18,6	-4,4
Leng	7,1	2,30	3,7	2,58	6,2	2,06	62,8	1,85	38,3	2,15	63,9	-13,9
Limande	1,4	5,20	0,6	5,48	2,2	4,05	16,5	4,10	18,6	4,02	-11,0	1,9
Scholle	69,7	1,20	0,8	1,39	60,9	1,19	270,6	1,22	309,4	1,34	-12,5	-9,0
Seezunge	0,3	12,26	0,4	11,18	0,0	15,79	14,2	7,63	14,3	10,69	-0,3	-28,6
Flunder	0	0	0,1	0,49	0	0	5,0	0,37	6,3	0,33	-19,9	13,9
Scharbe	14,3	1,22	0,2	1,12	18,1	1,06	55,9	1,06	27,8	0,99	101,2	6,7
Hering	0	0	0	0	0	0	1.756,6	0,34	1.320,9	0,38	33,0	-9,8
Sprotte	587,1	1,08	441,3	0,33	0	0	9.362,7	0,38	9.623,8	0,24	-2,7	59,2
Sonstige	57,9	3,88	32,0	4,42	99,4	3,04	1.117,9	1,54	469,2	2,98	138,2	-48,2
Garnelen	86,6	2,53	76,8	3,59	16,3	2,48	369,1	4,52	435,2	3,99	-15,2	13,3

Quelle: BLE

Frischfischanlandungen deutscher Fischereifahrzeuge in Niederlande 2013/2012

(verkaufte Ware)

	Berichtsmonat		Vorjahresmonat		Vormonat		Fortschreibung				Veränderung	
	November 2013		November 2012		Oktober 2013		01.01.-30.11.2013		01.01.-30.11.2012		13/12 in %	
	t	€/kg	t	€/kg	t	€/kg	t	€/kg	t	€/kg	Menge	Preis
Insgesamt	852,9	2,14	468,6	2,62	508,4	2,62	6.089,2	2,51	4.710,5	2,78	29,3	-10,0
Kabeljau	1,7	3,06	2,4	3,86	1,7	3,29	36,5	3,16	74,8	3,25	-51,2	-2,7
Schellfisch	0,0	1,43	0,0	1,70	0,0	4,00	0,5	1,13	0,9	1,50	-42,0	-24,4
Wittling	0,2	1,89	0,1	1,81	0,1	2,62	3,2	1,28	10,3	1,00	-68,7	28,5
Flunder	0,6	0,84	0,6	0,91	1,3	0,78	27,2	0,78	18,9	0,73	44,0	6,8
Scharbe	7,2	1,16	10,7	1,29	16,3	1,08	232,0	0,79	181,8	0,88	27,7	-10,5
Scholle	399,8	1,23	332,3	1,51	305,0	1,21	3.800,6	1,26	2.889,3	1,40	31,5	-10,3
Seezunge	35,9	8,68	38,0	9,45	34,5	7,85	504,6	8,22	395,4	9,86	27,6	-16,6
Steinbutt	16,8	9,13	20,3	6,40	11,0	9,00	175,2	8,71	142,1	7,93	23,3	9,9
Limande	1,7	3,32	2,3	3,70	1,4	2,66	43,6	3,33	37,0	2,70	17,7	23,2
Knurrhahn	1,9	0,84	2,8	0,75	9,4	1,01	62,0	0,94	58,5	1,16	6,0	-18,6
Sonstige	69,3	5,78	18,5	3,19	94,8	5,07	456,4	5,34	502,3	4,70	-9,1	13,6
Miesmuscheln	251,2	1,15	0	0	0	0	446,3	1,17	169,0	1,07	164,1	10,0
Garnelen	66,5	2,45	40,5	3,54	33,0	2,30	301,1	4,38	230,2	3,94	30,8	11,4

Quelle: BLE

Auslandsanlandungen deutscher Fischereifahrzeuge
Frostware

	Berichtsmonat November 2013		Vorjahresmonat November 2012		Vormonat Oktober 2013		Fortschreibung				Veränderung 13/12 in %	
	t	€/kg	t	€/kg	t	€/kg	01.01.- 30.11.2013		01.01.- 30.11.2012		Menge	Preis
	t	€/kg	t	€/kg	t	€/kg	t	€/kg	t	€/kg		
Insgesamt	1.388,2	0,58	10.088,3	.	18.572,2	0,55	88.821,8	.	8.456,1	1,28	950,4	.
Kabeljau m.u.o.K.	0	0	0	0	0	0	1,5	2,52	0	0	.	.
Kabeljaufilet	0	0	0	0	0	0	779,4	2,98	11,2	3,86	.	-22,8
Rotbarsch m.u.o.K.	0	0	0	0	0	0	0,5	.	936,5	2,56	.	.
Rotbarschfilet	0,2	1,92	0	0	4,3	1,81	430,5	1,79	0	0	.	.
Seelachs m.u.o.K.	0	0	0	0	0	0	0	0	0	0	-	-
Seelachsfilet	0	0	0	0	0	0	177,6	3,20	0	0	.	.
Schellfisch m.u.o.K.	0	0	0	0	0	0	0	0	0	0	-	-
Schellfischfilet	0	0	0	0	0	0	37,4	3,44	0	0	.	.
Schw. Heilbutt, m.u.o.K.	116,4	3,20	0	0	597,1	3,18	1.667,5	3,20	1.555,2	3,21	7,2	-0,2
Makrelen m.u.o.K.	0	0	5.200,0	.	5.718,8	0,81	15.918,3	0,31	4,5	0,90	.	-65,3
Hering m.u.o.K.	0	0	1.452,8	.	12.164,5	0,29	37.607,9	0,37	0	0	.	.
Holzmakrelen m.u.o.K.	1.156,6	0,35	2.881,9	.	0	0	19.365,1	.	5.740,8	0,45	237,3	.
Blauer Wittling m.u.o.K.	0	0	0	0	77,3	0,00	11.418,4	.	0	0	.	.
Seeteufel m.u.o.K.	4,3	0	0	0	7,1	0,00	160,2	4,99	188,5	4,34	-15,0	15,1
Sonstige Fische m.u.o.K.	110,7 [✓]	0,21	553,5	.	3,2 [✓]	0,97	1.257,4	.	19,4	0,72	.	.

Anlandungen ausländischer Fischereifahrzeuge in Deutschland
- Anlandungen und Containerware -

November 2013	Gesamtanlandungen		Kabeljau/Dorsch		Seelachs		Rotbarsch		Hering		Garnelen		Sonstige	
	t	€/kg	t	€/kg	t	€/kg	t	€/kg	t	€/kg	t	€/kg	t	€/kg
Belgien	-	-	-	-	-	-	-	-	-	-	-	-	-	-
Dänemark	-	-	-	-	-	-	-	-	-	-	-	-	-	-
Estland	-	-	-	-	-	-	-	-	-	-	-	-	-	-
Finnland	-	-	-	-	-	-	-	-	-	-	-	-	-	-
Frankreich	-	-	-	-	-	-	-	-	-	-	-	-	-	-
Färöer	12	2,83	-	-	-	-	9	2,85	-	-	-	-	3	2,73
Großbritannien	-	-	-	-	-	-	-	-	-	-	-	-	-	-
Irland	-	-	-	-	-	-	-	-	-	-	-	-	-	-
Island	118	2,45	-	-	-	-	112	2,45	-	-	-	-	6	2,50
Italien	-	-	-	-	-	-	-	-	-	-	-	-	-	-
Niederlande	-	-	-	-	-	-	-	-	-	-	-	-	-	-
Norwegen	-	-	-	-	-	-	-	-	-	-	-	-	-	-
Polen	-	-	-	-	-	-	-	-	-	-	-	-	-	-
Schweden	-	-	-	-	-	-	-	-	-	-	-	-	-	-
Spanien	-	-	-	-	-	-	-	-	-	-	-	-	-	-

Fortschreibung 2013	Gesamtanlandungen		Kabeljau/Dorsch		Seelachs		Rotbarsch		Hering		Garnelen		Sonstige	
	t	€/kg	t	€/kg	t	€/kg	t	€/kg	t	€/kg	t	€/kg	t	€/kg
Belgien	-	-	-	-	-	-	-	-	-	-	-	-	-	-
Dänemark	-	-	-	-	-	-	-	-	-	-	-	-	-	-
Estland	-	-	-	-	-	-	-	-	-	-	-	-	-	-
Finnland	-	-	-	-	-	-	-	-	-	-	-	-	-	-
Frankreich	-	-	-	-	-	-	-	-	-	-	-	-	-	-
Färöer	111	2,04	-	-	-	-	88	2,03	-	-	-	-	23	2,07
Großbritannien	173	1,99	0	2,03	41	1,86	131	2,02	-	-	-	-	1	3,14
Irland	-	-	-	-	-	-	-	-	-	-	-	-	-	-
Island	1.650	2,17	1	2,03	50	1,52	1.497	2,21	-	-	-	-	102	2,02
Italien	-	-	-	-	-	-	-	-	-	-	-	-	-	-
Niederlande	-	-	-	-	-	-	-	-	-	-	-	-	-	-
Norwegen	-	-	-	-	-	-	-	-	-	-	-	-	-	-
Polen	-	-	-	-	-	-	-	-	-	-	-	-	-	-
Schweden	-	-	-	-	-	-	-	-	-	-	-	-	-	-
Spanien	-	-	-	-	-	-	-	-	-	-	-	-	-	-

Quelle: BLE

EINFUHR VON FISCHEREIERZEUGNISSEN IN DIE BUNDESREPUBLIK DEUTSCHLAND

TABELLE 8

- PRODUKTGEWICHT-

BLE -523-	Berichtsmonat		Vorjahresmonat		Vormonat		Vorjahresmonat		Fortschreibung			
	OKTOBER 2013		OKTOBER 2012		SEPTEMBER 2013		SEPTEMBER 2012		01.01.-31.10.13		01.01.- 31.10.12	
	T	EUR/KG	T	EUR/KG	T	EUR/KG	T	EUR/KG	T	EUR/KG	T	EUR/KG
INSGESAMT 1)	86.607	4,12	96.788	3,79	74.960	3,95	66.919	4,34	717.838	4,12	777.444	3,97
EU	39.634	4,05	44.570	3,84	35.412	3,84	26.923	4,74	300.170	4,56	331.103	4,25
Drittländer	46.972	4,18	52.218	3,74	39.549	4,05	39.997	4,08	417.669	3,81	446.342	3,76
SEEFISCHE frisch	2.677	5,71	2.995	5,75	2.583	6,18	3.016	6,20	28.130	5,76	30.354	5,99
EU	1.413	6,39	1.765	6,17	1.472	6,69	1.734	6,55	14.553	6,49	17.495	6,26
Drittländer	1.265	4,95	1.230	5,15	1.111	5,52	1.282	5,72	13.577	4,98	12.859	5,62
SEEFISCHE ausg. Filets, lebend, frisch	1.670	4,44	1.973	4,68	1.611	4,96	1.968	4,89	18.311	4,55	19.629	4,86
EU	798	5,85	1.138	5,80	880	6,43	1.081	6,09	8.908	6,25	11.332	5,95
Drittländer	872	3,16	834	3,14	731	3,21	888	3,42	9.403	2,94	8.297	3,37
SEEFISCHFILET frisch	999	7,80	1.005	7,85	962	8,19	1.028	8,71	9.746	8,00	10.527	8,07
EU	607	7,08	610	6,84	584	7,06	636	7,36	5.579	6,84	5.984	6,82
Drittländer	392	8,92	395	9,39	378	9,94	393	10,90	4.167	9,56	4.543	9,71
SEEFISCHE gefroren	24.360	2,69	28.625	2,70	18.535	2,72	20.016	2,90	218.918	2,66	235.611	2,83
EU	5.521	3,25	4.652	3,54	3.320	3,54	3.697	3,81	40.485	3,38	46.597	3,60
Drittländer	18.839	2,52	23.973	2,53	15.215	2,54	16.319	2,69	178.433	2,49	189.014	2,64
SEEFISCHE ausg. Filets u. Fleisch, gefr.	2.508	2,66	4.298	2,08	1.435	3,17	1.553	2,75	28.717	2,04	31.838	2,45
EU	1.389	3,17	1.185	2,95	494	3,96	620	3,46	10.660	2,71	14.860	2,91
Drittländer	1.120	2,03	3.113	1,74	941	2,76	933	2,28	18.057	1,65	16.978	2,05
SEEFISCHFLEISCH gefroren	1.952	1,41	1.547	1,76	1.634	1,43	1.399	1,81	12.721	1,61	13.960	1,76
EU	762	1,55	395	2,76	505	1,54	203	3,75	4.125	2,06	2.554	3,22
Drittländer	1.190	1,31	1.153	1,41	1.129	1,38	1.195	1,48	8.595	1,39	11.406	1,44
SEEFISCHFILET gefroren	19.900	2,81	22.781	2,88	15.466	2,82	17.064	3,00	177.480	2,83	189.813	2,97
EU	3.370	3,67	3.073	3,87	2.321	3,89	2.873	3,89	25.700	3,87	29.183	3,99
Drittländer	16.530	2,64	19.708	2,72	13.145	2,63	14.190	2,82	151.781	2,66	160.630	2,78

1) Alle Fischereierzeugnisse

Quelle: Statistisches Bundesamt, Wiesbaden

EINFUHR VON SEEFISCH, FRISCH IN DIE BUNDESREPUBLIK DEUTSCHLAND
- PRODUKTGEWICHT-

TABELLE 8. 1

BLE -523-	Berichtsmonat		Vorjahresmonat		Vormonat		Vorjahresmonat		Fortschreibung			
	OKTOBER 2013		OKTOBER 2012		SEPTEMBER 2013		SEPTEMBER 2012		01.01.-31.10.13		01.01.- 31.10.12	
	T	EUR/KG	T	EUR/KG	T	EUR/KG	T	EUR/KG	T	EUR/KG	T	EUR/KG
SEEFISCHE ausg. Filets, lebend, frisch	1.670	4,44	1.973	4,68	1.611	4,96	1.968	4,89	18.311	4,55	19.629	4,86
EU	798	5,85	1.138	5,80	880	6,43	1.081	6,09	8.908	6,25	11.332	5,95
Drittländer	872	3,16	834	3,14	731	3,21	888	3,42	9.403	2,94	8.297	3,37
Kabeljau frisch	173	4,35	137	4,54	96	5,03	227	4,47	3.196	2,81	3.018	3,77
EU	47	6,06	57	5,29	71	5,55	58	5,63	636	4,32	609	4,94
Drittländer	126	3,71	80	4,00	24	3,47	169	4,08	2.560	2,43	2.409	3,48
Köhler frisch	162	1,94	119	2,26	168	1,92	134	2,63	1.106	2,05	1.296	2,58
EU	47	1,83	52	2,23	85	1,89	80	2,66	581	1,93	754	2,63
Drittländer	115	1,99	67	2,28	83	1,96	54	2,59	526	2,18	542	2,51
Rotbarsch frisch	352	1,70	328	2,08	263	1,80	281	2,14	2.809	1,97	1.984	2,47
EU	90	1,69	39	3,19	26	3,01	32	3,55	302	2,66	257	4,22
Drittländer	263	1,70	290	1,94	237	1,67	249	1,96	2.507	1,89	1.727	2,21
Schellfisch frisch	42	3,36	81	2,54	21	3,35	67	2,66	515	2,58	801	2,42
EU	16	4,39	20	3,47	9	3,98	13	3,57	140	3,72	167	3,53
Drittländer	26	2,75	61	2,25	12	2,86	54	2,45	375	2,15	634	2,12
Scholle frisch	85	3,20	117	3,04	106	3,13	122	3,24	1.084	3,21	1.383	3,27
EU	75	3,36	112	3,10	102	3,17	119	3,27	1.056	3,22	1.342	3,31
Drittländer	9	1,91	5	1,52	4	2,20	3	2,12	27	2,67	40	1,96
SEEFISCHFILET frisch	999	7,80	1.005	7,85	962	8,19	1.028	8,71	9.746	8,00	10.527	8,07
EU	607	7,08	610	6,84	584	7,06	636	7,36	5.579	6,84	5.984	6,82
Drittländer	392	8,92	395	9,39	378	9,94	393	10,90	4.167	9,56	4.543	9,71
Kabeljaufilet frisch	170	8,30	138	8,58	148	8,61	182	9,07	1.790	7,40	1.826	7,94
EU	108	8,13	92	8,26	92	8,31	131	8,87	1.160	6,97	1.191	7,45
Drittländer	63	8,59	46	9,22	57	9,10	50	9,60	630	8,19	635	8,86
Köhlerfilet frisch	224	4,52	239	4,81	231	4,67	224	5,39	2.184	4,75	2.316	5,01
EU	199	4,43	226	4,77	213	4,61	208	5,34	1.993	4,68	2.099	5,02
Drittländer	26	5,25	13	5,58	18	5,42	15	5,97	191	5,47	217	4,99
Rotbarschfilet frisch	65	7,32	57	7,49	71	7,11	76	7,28	870	6,46	726	7,57
EU	6	8,00	6	8,36	15	5,93	4	8,72	70	6,99	74	6,64
Drittländer	59	7,25	51	7,38	56	7,43	72	7,21	800	6,42	651	7,67

Quelle: Statistisches Bundesamt, Wiesbaden

EINFUHR VON SEEFISCH, GEFROREN IN DIE BUNDESREPUBLIK DEUTSCHLAND

TABELLE 8. 2

- PRODUKTGEWICHT-

BLE -523-	Berichtsmonat		Vorjahresmonat		Vormonat		Vorjahresmonat		Fortschreibung			
	OKTOBER 2013		OKTOBER 2012		SEPTEMBER 2013		SEPTEMBER 2012		01.01.-31.10.13		01.01.- 31.10.12	
	T	EUR/KG	T	EUR/KG	T	EUR/KG	T	EUR/KG	T	EUR/KG	T	EUR/KG
SEEFISCHE ausg. Filets u. Fleisch, gefr.	2.508	2,66	4.298	2,08	1.435	3,17	1.553	2,75	28.717	2,04	31.838	2,45
EU	1.389	3,17	1.185	2,95	494	3,96	620	3,46	10.660	2,71	14.860	2,91
Drittländer	1.120	2,03	3.113	1,74	941	2,76	933	2,28	18.057	1,65	16.978	2,05
Kabeljau gefroren	296	1,81	312	2,70	292	2,04	233	2,84	2.686	2,10	2.374	2,96
EU	5	4,53	5	5,42	11	4,54	7	5,07	66	4,96	85	4,36
Drittländer	291	1,76	308	2,66	282	1,94	226	2,77	2.620	2,03	2.290	2,91
Köhler gefroren			1	7,14	3	6,54	148	1,78	424	1,71	734	2,08
EU			1	7,14	3	6,54	1	8,00	46	4,13	171	2,72
Drittländer							147	1,76	378	1,42	564	1,89
Rotbarsch gefroren	149	2,27	7	5,07	83	2,55	27	3,61	912	2,50	445	3,50
EU	16	2,69	5	5,83	4	3,33	27	3,62	68	3,01	244	3,62
Drittländer	133	2,22	2	3,33	79	2,51	0	.	843	2,46	202	3,35
Schw. Heilbutt gefroren	373	4,82	449	5,31	480	4,07	172	5,97	2.038	4,81	2.789	5,65
EU	257	5,11	264	5,58	93	5,36	106	6,31	818	5,54	1.255	6,00
Drittländer	115	4,18	184	4,91	387	3,76	66	5,43	1.220	4,32	1.534	5,36
Makrelen gefroren	1.204	1,85	2.649	1,39	228	2,03	461	1,65	9.766	1,62	13.898	1,76
EU	742	2,11	278	2,21	164	2,29	120	2,26	5.408	1,93	7.836	2,09
Drittländer	462	1,44	2.371	1,30	64	1,36	341	1,43	4.357	1,24	6.062	1,34
Stöcker gefroren	7	3,10	12	4,00	5	2,50	8	3,54	274	1,82	294	2,62
EU	7	3,00	11	4,15	5	2,50	8	3,54	258	1,80	263	2,63
Drittländer	0	.	1	2,86					16	2,20	32	2,51

Quelle: Statistisches Bundesamt, Wiesbaden

EINFUHR VON SEEFISCHFLEISCH, GEFROREN IN DIE BUNDESREPUBLIK
- PRODUKTGEWICHT-

TABELLE 8. 3

BLE -523-	Berichtsmonat		Vorjahresmonat		Vormonat		Vorjahresmonat		Fortschreibung			
	OKTOBER 2013		OKTOBER 2012		SEPTEMBER 2013		SEPTEMBER 2012		01.01. -31.10.13		01.01.- 31.10.12	
	T	EUR/KG	T	EUR/KG	T	EUR/KG	T	EUR/KG	T	EUR/KG	T	EUR/KG
SEEFISCHFLEISCH gefroren	1.952	1,41	1.547	1,76	1.634	1,43	1.399	1,81	12.721	1,61	13.960	1,76
EU	762	1,55	395	2,76	505	1,54	203	3,75	4.125	2,06	2.554	3,22
Drittländer	1.190	1,31	1.153	1,41	1.129	1,38	1.195	1,48	8.595	1,39	11.406	1,44
Kabeljaufleisch gefroren	300	1,53	47	1,26	38	2,00	104	1,72	1.071	1,73	609	1,64
EU	185	1,67	12	1,42	35	2,04	60	2,23	862	1,82	409	1,79
Drittländer	115	1,32	35	1,20	3	1,48	44	1,02	209	1,39	200	1,35
Köhlerfleisch gefroren	210	1,26	53	1,50	49	1,27	7	1,23	822	1,34	583	1,40
EU	73	1,25	1	2,00	48	1,22	7	1,23	353	1,25	231	1,53
Drittländer	137	1,26	53	1,50	1	3,33			469	1,40	352	1,31
Paz. Pollackfleisch gefroren	717	1,27	781	1,38	725	1,25	932	1,45	5.100	1,32	6.436	1,40
EU	277	1,24	202	1,39	219	1,22			1.049	1,29	260	1,49
Drittländer	440	1,30	579	1,38	506	1,26	932	1,45	4.051	1,32	6.176	1,39
Seehechtfleisch gefroren	320	1,39	173	1,43	327	1,54	84	1,49	1.954	1,38	2.356	1,43
EU			1	3,33					85	1,52	23	1,18
Drittländer	320	1,39	173	1,42	327	1,54	84	1,49	1.869	1,37	2.333	1,43
Rotbarschfleisch, gefroren	25	1,38	11	1,57	23	1,42	23	1,45	131	1,49	63	1,73
EU			1	5,00	0	.	1	6,00	5	3,73	7	5,00
Drittländer	25	1,38	10	1,37	23	1,40	23	1,35	126	1,40	56	1,34

Quelle: Statistisches Bundesamt, Wiesbaden

EINFUHR VON SEEFISCHFILET, GEFROREN IN DIE BUNDESREPUBLIK DEUTSCHLAND
- PRODUKTGEWICHT-

TABELLE 8. 4

BLE -523-	Berichtsmonat		Vorjahresmonat		Vormonat		Vorjahresmonat		Fortschreibung			
	OKTOBER 2013		OKTOBER 2012		SEPTEMBER 2013		SEPTEMBER 2012		01.01. -31.10.13		01.01.- 31.10.12	
	T	EUR/KG	T	EUR/KG	T	EUR/KG	T	EUR/KG	T	EUR/KG	T	EUR/KG
SEEFISCHFILET gefroren	19.900	2,81	22.781	2,88	15.466	2,82	17.064	3,00	177.480	2,83	189.813	2,97
EU	3.370	3,67	3.073	3,87	2.321	3,89	2.873	3,89	25.700	3,87	29.183	3,99
Drittländer	16.530	2,64	19.708	2,72	13.145	2,63	14.190	2,82	151.781	2,66	160.630	2,78
Kabeljaufilet gefroren	2.144	3,95	1.944	4,55	1.925	4,14	1.768	4,65	21.202	4,20	18.499	4,72
EU	749	4,64	447	5,21	475	4,80	837	4,85	7.156	4,69	6.711	4,99
Drittländer	1.395	3,58	1.497	4,35	1.450	3,92	931	4,48	14.046	3,95	11.788	4,56
Köhlerfilet gefroren	1.053	3,28	790	3,62	772	3,45	514	3,91	8.703	3,37	8.478	3,75
EU	230	4,00	307	3,86	353	3,78	205	3,92	2.213	3,86	2.217	3,86
Drittländer	822	3,08	482	3,47	419	3,17	310	3,90	6.490	3,20	6.261	3,71
Rotbarschfilet gefroren	402	5,21	478	4,02	335	3,95	265	4,73	3.038	4,23	3.460	4,56
EU	45	5,11	85	4,58	45	5,68	21	4,64	343	5,23	646	4,95
Drittländer	356	5,22	393	3,90	290	3,69	244	4,73	2.695	4,10	2.813	4,47
Paz. Pollackfilet gefroren	12.248	2,19	15.536	2,36	9.888	2,23	11.233	2,38	113.002	2,26	125.150	2,37
EU	777	1,79	710	2,64	111	3,07	572	2,12	2.458	2,46	4.650	2,64
Drittländer	11.471	2,22	14.825	2,35	9.777	2,22	10.660	2,39	110.543	2,25	120.500	2,36
Seehechtfilet gefroren	1.371	2,33	1.258	2,44	640	2,57	1.097	2,70	8.753	2,55	10.096	2,53
EU	64	4,32	44	4,07	27	4,10	37	4,11	310	4,30	628	3,21
Drittländer	1.307	2,23	1.215	2,39	612	2,50	1.060	2,65	8.443	2,48	9.468	2,48
Makrelenfilet gefroren	697	2,57	761	2,52	695	1,97	563	2,25	7.059	2,04	6.991	2,50
EU	657	2,48	730	2,49	694	1,96	536	2,22	6.865	2,00	6.707	2,45
Drittländer	39	4,05	32	3,40	1	3,85	27	2,67	193	3,37	284	3,71
Neuseeländ. Grenadierfilet gefroren	237	3,16	155	2,96	97	3,19	135	2,85	1.453	3,11	911	3,13
EU			25	4,04	15	4,28	1	3,33	144	4,36	107	3,73
Drittländer	237	3,16	130	2,75	82	2,98	135	2,85	1.309	2,97	805	3,05

Quelle: Statistisches Bundesamt, Wiesbaden

EINFUHR VON HERING, FRISCH, GEKÜHLT ODER GEFROREN IN DIE BUNDESREPUBLIK DEUTSCHLAND

TABELLE 8. 5

- PRODUKTGEWICHT-

BLE -523-	Berichtsmonat		Vorjahresmonat		Vormonat		Vorjahresmonat		Fortschreibung			
	OKTOBER 2013		OKTOBER 2012		SEPTEMBER 2013		SEPTEMBER 2012		01.01.-31.10.13		01.01.- 31.10.12	
	T	EUR/KG	T	EUR/KG	T	EUR/KG	T	EUR/KG	T	EUR/KG	T	EUR/KG
HERINGE INSGESAMT 1)	15.211	1,27	20.193	1,47	16.140	1,38	8.736	2,15	113.554	1,62	144.130	1,73
EU	13.702	1,26	17.418	1,45	14.487	1,34	7.269	2,24	88.377	1,66	107.830	1,66
Drittländer	1.509	1,29	2.776	1,58	1.653	1,66	1.467	1,69	25.177	1,47	36.301	1,92
Heringe frisch:	8.450	0,71	11.610	0,90	9.251	0,71	3.291	1,73	41.676	0,84	55.574	0,86
EU	8.450	0,71	11.511	0,89	9.166	0,71	3.217	1,72	40.956	0,83	55.110	0,85
Drittländer	1	2,00	99	1,83	85	1,23	74	1,92	720	1,33	464	1,92
Heringe ausg. Fleisch u. Filets, frisch	7.978	0,67	10.952	0,83	8.593	0,64	272	1,88	37.332	0,72	47.976	0,69
EU	7.977	0,67	10.919	0,83	8.593	0,64	265	1,89	37.045	0,72	47.922	0,69
Drittländer	1	2,00	32	1,27	0	0,00	7	1,52	288	1,07	55	1,37
Heringsfleisch frisch	472	1,43	658	1,90	658	1,63	3.019	1,71	4.343	1,84	7.598	1,90
EU	472	1,43	591	1,88	573	1,69	2.951	1,71	3.911	1,88	7.188	1,90
Drittländer			67	2,10	85	1,23	67	1,96	432	1,51	410	2,00
Heringe gefroren:	3.306	1,29	4.043	1,66	2.071	1,78	1.771	1,81	33.195	1,59	46.340	1,96
EU	1.799	1,29	1.393	1,83	532	2,07	402	2,24	8.892	1,93	11.219	2,08
Drittländer	1.507	1,28	2.650	1,57	1.539	1,68	1.369	1,68	24.303	1,46	35.121	1,92
Heringe ausg. Fleisch u. Filets, gefr.	494	0,99	623	1,06	234	1,04	160	1,38	9.474	0,94	4.415	1,41
EU	446	0,99	190	1,40	85	1,19	100	1,56	2.943	1,20	1.527	1,30
Drittländer	48	0,93	433	0,92	150	0,95	60	1,10	6.531	0,83	2.888	1,46
Heringsfleisch gefroren	1.518	1,23	2.183	1,72	473	1,42	1.310	1,73	13.239	1,58	24.488	1,88
EU	281	1,27	251	2,17	70	2,12	153	2,12	1.668	2,18	1.461	2,20
Drittländer	1.238	1,22	1.932	1,66	402	1,30	1.157	1,67	11.571	1,49	23.027	1,86
Heringsfilet gefroren	1.293	1,47	1.238	1,87	1.364	2,03	300	2,38	10.483	2,18	17.438	2,22
EU	1.073	1,42	952	1,83	377	2,26	148	2,84	4.281	2,32	8.232	2,21
Drittländer	221	1,74	285	2,00	987	1,94	152	1,93	6.202	2,08	9.207	2,22

1) Alle Heringserzeugnisse

Quelle: Statistisches Bundesamt, Wiesbaden

EINFUHR VON SÜSSWASSERFISCHEN IN DIE BUNDESREPUBLIK DEUTSCHLAND

TABELLE 8.6.1

- PRODUKTGEWICHT -

BLE -523-	Berichtsmonat		Vorjahresmonat		Vormonat		Vorjahresmonat		Fortschreibung		Fortschreibung	
	OKTOBER 2013		OKTOBER 2012		SEPTEMBER 2013		SEPTEMBER 2012		01.01.-31.10.13		01.01.- 31.10.12	
	T	EUR/KG	T	EUR/KG	T	EUR/KG	T	EUR/KG	T	EUR/KG	T	EUR/KG
SÜSSWASSERFISCHE INSG.	21.018	6,29	19.337	5,92	17.844	5,86	15.390	5,80	163.315	6,28	158.412	5,94
EU	8.772	7,84	9.196	7,70	7.518	7,47	5.892	8,01	73.647	7,85	67.528	7,82
Drittländer	12.247	5,18	10.141	4,30	10.326	4,68	9.498	4,43	89.669	4,99	90.884	4,54
LACHSE	14.883	7,01	13.032	6,62	12.758	6,42	10.928	6,10	109.618	7,17	102.900	6,58
EU	5.929	9,03	6.313	8,64	5.206	8,50	4.107	8,57	50.271	9,02	45.211	8,67
Drittländer	8.954	5,67	6.719	4,72	7.552	4,98	6.821	4,62	59.347	5,61	57.689	4,95
Lachse, ausg. Filet, frisch	5.422	4,64	4.031	3,70	4.986	4,38	4.477	3,80	36.770	5,06	37.279	3,91
EU	1.232	4,48	397	4,87	924	3,94	387	4,95	5.617	5,04	3.786	4,94
Drittländer	4.189	4,69	3.634	3,57	4.063	4,48	4.090	3,70	31.154	5,06	33.494	3,79
Lachsfilet frisch	474	7,78	644	6,45	597	7,62	606	6,11	6.132	7,79	6.058	6,28
EU	183	8,45	381	6,48	286	8,60	258	6,61	3.167	8,03	3.101	6,48
Drittländer	291	7,35	263	6,40	311	6,73	348	5,73	2.966	7,53	2.956	6,07
Lachse, ausg. Filet, gefroren	1.586	5,78	857	4,08	1.498	4,12	578	3,70	6.088	4,76	3.545	4,40
EU	107	3,38	130	3,60	86	3,95	79	4,74	1.102	4,65	1.243	4,48
Drittländer	1.479	5,95	726	4,17	1.412	4,13	498	3,54	4.986	4,79	2.301	4,35
Lachsfilet gefroren	3.493	6,53	2.542	6,70	2.641	6,32	2.292	6,63	25.118	6,33	21.757	6,76
EU	816	6,93	665	7,18	1.055	6,97	586	6,98	6.381	6,91	4.811	6,99
Drittländer	2.677	6,41	1.878	6,53	1.586	5,89	1.706	6,52	18.737	6,13	16.946	6,69
"andere" Süßwasserfische, Filet, frisch 1)	209	7,48	142	6,38	113	6,73	103	6,54	982	7,03	966	6,53
EU	169	7,62	105	6,21	68	6,55	73	6,48	656	6,96	584	6,46
Drittländer	39	6,88	37	6,84	46	6,99	30	6,68	326	7,16	381	6,65
"andere" Süßwasserfische, Filet, gefroren 2)	869	7,28	603	6,43	524	7,28	620	6,33	6.023	6,80	5.946	6,58
EU	244	7,86	264	6,54	138	7,25	121	6,21	1.878	6,90	1.786	6,95
Drittländer	625	7,05	339	6,34	386	7,30	499	6,36	4.145	6,76	4.160	6,42

1) Waren des KN-Codes 03043900

2) Waren des KN-Codes 03046900

Quelle: Statistisches Bundesamt, Wiesbaden

EINFUHR VON SÜSSWASSERFISCHEN IN DIE BUNDESREPUBLIK DEUTSCHLAND**TABELLE 8.6.2****- PRODUKTGEWICHT-**

BLE -523-	Berichtsmonat		Vorjahresmonat		Vormonat		Vorjahresmonat		Fortschreibung			
	OKTOBER 2013		OKTOBER 2012		SEPTEMBER 2013		SEPTEMBER 2012		01.01.-31.10.13		01.01.- 31.10.12	
	T	EUR/KG	T	EUR/KG	T	EUR/KG	T	EUR/KG	T	EUR/KG	T	EUR/KG
Tilapia, alle Aufmachungen	352	3,69	349	3,28	283	3,87	110	4,56	2.591	3,69	2.598	3,81
EU	86	4,82	109	3,91	68	5,08	37	5,51	561	4,61	589	4,61
Drittländer	267	3,33	240	2,99	215	3,49	73	4,08	2.029	3,44	2.010	3,57
Nilbarsch, alle Aufmachungen	270	5,40	458	3,74	240	5,46	373	3,89	2.798	4,78	3.193	4,61
EU	83	6,17	116	4,64	82	6,46	95	4,64	992	5,59	937	5,42
Drittländer	187	5,06	342	3,43	158	4,94	278	3,64	1.806	4,33	2.256	4,27
Welse, alle Aufmachungen	1.823	1,87	1.934	2,35	1.600	2,10	1.432	2,32	15.684	2,11	18.787	2,48
EU	164	3,44	269	4,39	200	3,62	149	5,06	1.751	3,68	2.227	4,77
Drittländer	1.659	1,71	1.665	2,02	1.400	1,89	1.283	2,00	13.932	1,91	16.560	2,18

Quelle: Statistisches Bundesamt, Wiesbaden

EINFUHR AUSGEWÄHLTER FISCHINDUSTRIELLER FERTIGERZEUGNISSE IN DIE BUNDESREPUBLIK DEUTSCHLAND TABELLE 8. 7

- PRODUKTGEWICHT-

BLE -523-	Berichtsmonat		Vorjahresmonat		Vormonat		Vorjahresmonat		Fortschreibung		Fortschreibung	
	OKTOBER 2013	EUR/KG	OKTOBER 2012	EUR/KG	SEPTEMBER 2013	EUR/KG	SEPTEMBER 2012	EUR/KG	01.01.-31.10.13	EUR/KG	01.01.-31.10.12	EUR/KG
	T		T		T		T		T		T	
Heringskonserven und Halbfabrikate	3.199	2,58	4.129	2,73	4.506	2,45	3.286	2,64	35.820	2,42	38.579	2,55
EU	3.198	2,58	4.102	2,73	4.489	2,45	3.261	2,64	35.684	2,42	37.864	2,56
Drittländer	1	2,50	26	1,78	17	2,00	25	1,75	136	2,49	715	1,92
Thunfisch- und Bonitenkonserven	6.367	4,13	7.207	4,08	5.700	4,16	5.712	4,13	61.338	4,13	57.641	3,74
EU	951	5,55	1.403	5,05	544	6,10	776	5,27	10.650	5,42	11.210	4,82
Drittländer	5.416	3,88	5.804	3,85	5.156	3,96	4.936	3,95	50.688	3,86	46.432	3,47
Sardinenkonserven	914	4,40	985	4,07	606	3,79	681	3,85	5.748	4,11	6.437	3,58
EU	171	5,54	90	4,61	14	7,45	126	3,84	682	5,18	799	4,12
Drittländer	743	4,13	895	4,01	591	3,70	555	3,86	5.066	3,96	5.637	3,50
Tiefgefrorene, panierte Fischfilets 1)	1.192	3,63	1.421	3,48	1.125	3,57	1.073	3,45	10.789	3,64	11.457	3,49
EU	1.175	3,62	1.368	3,41	1.118	3,57	1.039	3,42	10.687	3,64	11.089	3,47
Drittländer	18	3,83	53	5,14	7	3,94	34	4,09	102	4,03	368	4,20
Andere Krebstiere, zuber. (inkl. Hummer)	1.607	9,19	1.799	8,12	1.419	9,15	1.572	8,68	15.227	8,74	18.603	8,26
EU	392	9,62	433	10,58	381	10,31	355	13,02	4.151	10,22	5.508	10,20
Drittländer	1.216	9,05	1.366	7,34	1.038	8,72	1.217	7,41	11.076	8,18	13.095	7,44
Weichtiere, zubereitet	841	3,39	1.089	3,15	657	3,42	667	3,42	6.862	3,57	7.126	3,56
EU	546	3,76	639	3,89	502	3,71	409	3,84	4.470	4,03	4.582	4,02
Drittländer	295	2,71	449	2,10	155	2,50	258	2,77	2.393	2,72	2.544	2,73
Krabben, zubereitet	212	9,31	248	7,84	158	7,96	155	8,41	2.235	7,91	2.094	8,18
EU	201	8,74	222	7,53	139	8,20	149	8,48	2.135	7,95	2.015	8,20
Drittländer	11	19,72	26	10,58	19	6,20	6	6,56	99	7,18	80	7,60
Räucherlachs	3.294	11,53	3.390	10,10	2.545	10,83	2.669	9,75	29.244	10,60	26.575	10,08
EU	3.086	11,54	3.258	10,12	2.391	10,76	2.561	9,77	28.341	10,59	25.601	10,05
Drittländer	208	11,43	132	9,65	153	11,90	109	9,23	903	11,03	973	10,81
Forellen, geräuchert	598	9,06	658	9,47	626	8,77	616	8,89	5.624	8,89	6.341	8,87
EU	476	9,32	535	9,82	469	9,07	504	9,20	4.528	9,17	4.597	9,46
Drittländer	122	8,05	123	7,94	157	7,90	112	7,49	1.096	7,77	1.744	7,31

1) ohne Heringsfilets, roh, paniert, gefroren

Quelle: Statistisches Bundesamt, Wiesbaden

AUSFUHR VON FISCHEREIERZEUGNISSEN AUS DER BUNDESREPUBLIK DEUTSCHLAND
- PRODUKTGEWICHT-

TABELLE 9

BLE -523-	Berichtsmonat		Vorjahresmonat		Vormonat		Vorjahresmonat		Fortschreibung			
	OKTOBER 2013		OKTOBER 2012		SEPTEMBER 2013		SEPTEMBER 2012		01.01.-31.10.13		01.01.- 31.10.12	
	T	EUR/KG	T	EUR/KG	T	EUR/KG	T	EUR/KG	T	EUR/KG	T	EUR/KG
INSGESAMT 1)	38.644	3,94	46.525	3,69	54.120	2,95	44.740	3,39	422.113	3,32	443.114	3,30
EU	34.185	3,95	42.894	3,65	51.306	2,89	40.744	3,36	388.818	3,25	393.078	3,31
Drittländer	4.460	3,81	3.631	4,13	2.814	4,01	3.996	3,65	33.295	4,07	50.036	3,23
SEEFISCHE frisch	1.594	3,18	3.150	2,58	2.611	2,76	2.380	3,16	35.079	1,91	36.701	2,02
EU	742	4,52	2.397	2,82	2.433	2,76	2.163	3,26	33.327	1,86	35.624	2,00
Drittländer	852	2,01	753	1,81	178	2,71	217	2,14	1.753	2,77	1.077	2,79
SEEFISCHE ausg. Filets, lebend, frisch	1.427	2,41	2.919	2,14	2.461	2,32	2.168	2,68	33.180	1,53	34.613	1,55
EU	586	3,16	2.173	2,29	2.291	2,32	1.960	2,78	31.538	1,49	33.601	1,53
Drittländer	841	1,89	747	1,73	169	2,32	208	1,76	1.642	2,30	1.012	2,24
SEEFISCHFILET frisch	164	9,76	229	7,99	143	10,12	211	8,05	1.870	8,55	2.062	9,70
EU	153	9,65	223	7,87	134	10,13	202	7,93	1.759	8,48	1.997	9,65
Drittländer	11	11,36	6	12,26	9	10,00	9	10,76	111	9,60	65	11,45
SEEFISCHE gefroren	8.813	2,78	14.143	2,41	9.346	2,88	9.366	3,05	118.695	2,17	132.700	2,45
EU	7.309	2,84	12.662	2,36	8.720	2,91	6.824	3,29	104.294	2,16	100.860	2,51
Drittländer	1.503	2,50	1.481	2,79	626	2,47	2.542	2,43	14.401	2,30	31.840	2,26
SEEFISCHE ausg. Filets u. Fleisch, gefr.	3.398	1,73	7.667	1,46	2.937	1,65	3.928	2,30	63.015	1,08	72.976	1,60
EU	2.017	1,36	6.265	1,20	2.403	1,58	1.690	2,37	51.222	0,89	43.694	1,24
Drittländer	1.382	2,27	1.402	2,64	534	1,96	2.238	2,25	11.792	1,90	29.282	2,14
SEEFISCHFLEISCH gefroren	296	2,15	188	2,10	286	1,71	276	1,71	2.388	1,88	2.714	1,91
EU	294	2,12	188	2,11	286	1,70	275	1,70	2.377	1,87	2.684	1,90
Drittländer	2	6,11	0	.	1	5,56	1	4,55	11	4,27	30	2,80
SEEFISCHFILET gefroren	5.119	3,52	6.287	3,57	6.123	3,52	5.162	3,70	53.292	3,48	57.010	3,56
EU	4.999	3,48	6.209	3,55	6.032	3,49	4.859	3,69	50.694	3,45	54.482	3,56
Drittländer	120	5,15	78	5,48	91	5,42	303	3,76	2.598	4,09	2.528	3,61

1) Alle Fischereierzeugnisse

Quelle: Statistisches Bundesamt, Wiesbaden

AUSFUHR VON SEEFISCH, FRISCH AUS DER BUNDESREPUBLIK DEUTSCHLAND

TABELLE 9. 1

- PRODUKTGEWICHT -

BLE -523-	Berichtsmonat		Vorjahresmonat		Vormonat		Vorjahresmonat		Fortschreibung			
	OKTOBER 2013		OKTOBER 2012		SEPTEMBER 2013		SEPTEMBER 2012		01.01. -31.10.13		01.01. - 31.10.12	
	T	EUR/KG	T	EUR/KG	T	EUR/KG	T	EUR/KG	T	EUR/KG	T	EUR/KG
SEEFISCHE ausg. Filets, lebend, frisch	1.427	2,41	2.919	2,14	2.461	2,32	2.168	2,68	33.180	1,53	34.613	1,55
EU	586	3,16	2.173	2,29	2.291	2,32	1.960	2,78	31.538	1,49	33.601	1,53
Drittländer	841	1,89	747	1,73	169	2,32	208	1,76	1.642	2,30	1.012	2,24
Kabeljau frisch	1.069	2,08	1.184	2,22	800	2,76	711	3,10	5.592	2,33	6.830	2,40
EU	282	2,70	453	3,11	641	2,96	530	3,63	4.100	2,50	5.917	2,52
Drittländer	787	1,86	731	1,66	158	1,94	181	1,54	1.492	1,84	913	1,65
Köhler frisch	60	1,31	749	1,33	848	1,30	536	1,56	6.136	1,14	5.773	1,38
EU	59	1,32	749	1,33	848	1,30	536	1,56	6.136	1,14	5.773	1,38
Drittländer	0	.							0	.		
Rotbarsch frisch	4	3,59	13	2,83	1	4,29	8	3,82	77	2,86	84	3,37
EU	4	3,68	13	2,83	1	4,29	8	3,82	77	2,86	84	3,37
Drittländer	0	.							0	.		
Schellfisch frisch	20	0,80	136	1,70	142	1,79	210	2,03	820	1,62	1.054	1,77
EU	0	.	129	1,75	140	1,80	191	2,15	794	1,65	1.027	1,79
Drittländer	20	0,76	8	0,93	1	0,83	19	0,88	26	0,78	27	0,90
Scholle frisch	73	1,24	442	1,30	345	1,23	335	1,35	2.867	1,20	3.912	1,28
EU	72	1,23	442	1,30	345	1,23	335	1,35	2.866	1,20	3.911	1,28
Drittländer	0	.							1	6,67	1	5,71
SEEFISCHFILET frisch	164	9,76	229	7,99	143	10,12	211	8,05	1.870	8,55	2.062	9,70
EU	153	9,65	223	7,87	134	10,13	202	7,93	1.759	8,48	1.997	9,65
Drittländer	11	11,36	6	12,26	9	10,00	9	10,76	111	9,60	65	11,45
Kabeljaufilet frisch	68	8,50	36	9,92	57	8,31	28	9,64	605	8,25	540	9,11
EU	62	8,48	32	9,78	51	8,28	24	9,40	519	8,22	491	8,94
Drittländer	6	8,75	4	11,00	6	8,55	4	10,95	86	8,40	49	10,74
Köhlerfilet frisch	10	5,24	3	6,25	9	5,40	2	6,25	56	5,43	43	5,63
EU	10	5,25	3	6,25	8	5,42	2	6,25	54	5,42	43	5,63
Drittländer	0	.			0	.			2	5,65		
Rotbarschfilet frisch	13	6,42	4	6,14	4	5,85	7	6,20	74	6,29	71	6,32
EU	13	6,42	4	6,14	4	5,85	7	6,20	74	6,28	71	6,32
Drittländer									0	.	0	.

Quelle: Statistisches Bundesamt, Wiesbaden

AUSFUHR VON SEEFISCH, GEFROREN AUS DER BUNDESREPUBLIK DEUTSCHLAND

TABELLE 9. 2

- PRODUKTGEWICHT-

BLE -523-	Berichtsmonat		Vorjahresmonat		Vormonat		Vorjahresmonat		Fortschreibung			
	OKTOBER 2013		OKTOBER 2012		SEPTEMBER 2013		SEPTEMBER 2012		01.01.-31.10.13		01.01.- 31.10.12	
	T	EUR/KG	T	EUR/KG	T	EUR/KG	T	EUR/KG	T	EUR/KG	T	EUR/KG
SEEFISCHE ausg. Filets u. Fleisch, gefr.	3.398	1,73	7.667	1,46	2.937	1,65	3.928	2,30	63.015	1,08	72.976	1,60
EU	2.017	1,36	6.265	1,20	2.403	1,58	1.690	2,37	51.222	0,89	43.694	1,24
Drittländer	1.382	2,27	1.402	2,64	534	1,96	2.238	2,25	11.792	1,90	29.282	2,14
Kabeljau gefroren	286	2,38	251	3,23	451	2,35	608	2,62	3.086	2,24	4.755	2,73
EU	286	2,38	251	3,23	451	2,35	608	2,62	2.384	2,39	3.536	2,83
Drittländer									702	1,73	1.219	2,42
Köhler gefroren	2	2,35	1	1,82	220	1,74	90	1,74	237	1,75	238	1,88
EU			1	1,82	220	1,74	90	1,74	234	1,74	238	1,88
Drittländer	2	2,35							3	2,50		
Rotbarsch gefroren	103	2,32	271	3,35	207	1,75	1.111	2,09	1.877	2,14	2.384	2,58
EU	46	2,90	69	3,25	205	1,73	274	2,41	568	2,50	851	2,88
Drittländer	58	1,85	201	3,38	2	4,38	837	1,98	1.309	1,99	1.533	2,41
Schw. Heilbutt gefroren	620	3,87	714	4,25	199	4,47	711	4,03	3.291	4,24	5.972	4,51
EU	6	7,45	145	4,10	75	4,53	73	4,98	264	5,09	821	4,84
Drittländer	614	3,84	569	4,29	123	4,43	638	3,92	3.028	4,16	5.151	4,46
Makrelen gefroren	1.098	1,35	4.462	1,06	800	1,24	495	1,46	18.134	1,16	15.901	1,35
EU	1.076	1,35	4.462	1,06	799	1,24	443	1,45	17.809	1,15	14.622	1,34
Drittländer	22	1,57	0	.	1	3,33	52	1,61	325	1,40	1.278	1,57
Stöcker gefroren	215	1,01	1.168	0,47	363	0,83	123	1,25	14.499	0,51	17.893	0,52
EU	214	1,00	1.168	0,47	204	0,45	23	1,32	14.016	0,47	16.359	0,46
Drittländer	1	1,43			158	1,33	100	1,23	483	1,51	1.534	1,08
Blauer Wittling gefroren	359	0,36	550	0,81	371	0,49	298	0,82	17.836	0,36	7.742	0,44
EU	359	0,36			371	0,49	11	0,27	14.140	0,30	5.439	0,33
Drittländer			550	0,81	0	.	287	0,84	3.696	0,57	2.303	0,68

Quelle: Statistisches Bundesamt, Wiesbaden

AUSFUHR VON SEEFISCHFLEISCH, GEFROREN AUS DER BUNDESREPUBLIK DEUTSCHLAND

TABELLE 9.3

- PRODUKTGEWICHT -

BLE -523-	Berichtsmonat		Vorjahresmonat		Vormonat		Vorjahresmonat		Fortschreibung			
	OKTOBER 2013	EUR/KG	OKTOBER 2012	EUR/KG	SEPTEMBER 2013	EUR/KG	SEPTEMBER 2012	EUR/KG	01.01.-31.10.13	EUR/KG	01.01.-31.10.12	EUR/KG
	T		T		T		T		T		T	
SEEFISCHFLEISCH gefroren	296	2,15	188	2,10	286	1,71	276	1,71	2.388	1,88	2.714	1,91
EU	294	2,12	188	2,11	286	1,70	275	1,70	2.377	1,87	2.684	1,90
Drittländer	2	6,11	0	.	1	5,56	1	4,55	11	4,27	30	2,80
Kabeljaufleisch gefroren	0	0,00	33	1,56	3	1,85	32	1,57	75	1,58	298	1,71
EU	0	.	33	1,56	2	1,67	32	1,52	73	1,52	298	1,70
Drittländer					0	3,33	0	.	2	4,12	0	.
Köhlerfleisch gefroren			26	1,41	24	2,04	16	1,45	248	1,82	296	1,39
EU			26	1,41	24	2,04	16	1,45	248	1,82	279	1,42
Drittländer											17	0,96
Paz. Pollackfleisch gefroren	235	1,84	97	1,80	176	1,45	132	1,61	1.526	1,55	1.333	1,63
EU	235	1,84	97	1,80	176	1,45	132	1,60	1.526	1,55	1.332	1,62
Drittländer							0	.			1	6,15
Seehechtfleisch gefroren	49	2,98	23	3,03	35	3,04	53	1,58	289	3,04	522	2,33
EU	49	2,98	23	3,04	35	3,04	53	1,58	289	3,04	519	2,33
Drittländer			0	.					1	4,00	3	3,13

Quelle: Statistisches Bundesamt, Wiesbaden

AUSFUHR VON SEEFISCHFILET, GEFROREN AUS DER BUNDESREPUBLIK DEUTSCHLAND
- PRODUKTGEWICHT-

TABELLE 9. 4

BLE -523-	Berichtsmonat		Vorjahresmonat		Vormonat		Vorjahresmonat		Fortschreibung			
	OKTOBER 2013		OKTOBER 2012		SEPTEMBER 2013		SEPTEMBER 2012		01.01. -31.10.13		01.01.- 31.10.12	
	T	EUR/KG	T	EUR/KG	T	EUR/KG	T	EUR/KG	T	EUR/KG	T	EUR/KG
SEEFISCHFILET gefroren	5.119	3,52	6.287	3,57	6.123	3,52	5.162	3,70	53.292	3,48	57.010	3,56
EU	4.999	3,48	6.209	3,55	6.032	3,49	4.859	3,69	50.694	3,45	54.482	3,56
Drittländer	120	5,15	78	5,48	91	5,42	303	3,76	2.598	4,09	2.528	3,61
Kabeljaufilet gefroren	1.325	4,26	1.323	4,77	2.210	4,03	1.441	4,77	13.470	4,37	11.829	4,92
EU	1.271	4,23	1.315	4,77	2.184	4,02	1.429	4,77	12.494	4,40	11.699	4,91
Drittländer	54	4,85	8	5,45	26	5,67	11	5,70	977	3,98	130	5,63
Köhlerfilet gefroren	200	3,50	482	3,88	378	3,49	331	3,70	2.894	3,52	4.291	3,78
EU	197	3,48	479	3,88	376	3,49	309	3,70	2.528	3,56	4.067	3,77
Drittländer	3	4,55	3	4,69	2	3,68	23	3,67	365	3,21	224	3,94
Rotbarschfilet gefroren	25	4,74	129	4,92	98	4,82	66	5,16	573	4,11	1.728	3,69
EU	19	4,82	125	4,96	94	4,83	65	5,22	427	4,71	762	5,07
Drittländer	6	4,48	4	3,59	4	4,55	1	1,11	146	2,35	967	2,61
Paz. Pollackfilet gefroren	2.815	2,56	3.441	2,57	2.513	2,60	2.394	2,63	28.024	2,61	28.386	2,56
EU	2.792	2,55	3.425	2,56	2.490	2,59	2.373	2,62	27.758	2,60	28.215	2,55
Drittländer	23	3,60	16	3,10	24	3,85	21	3,43	266	3,57	171	3,40
Seehechtfilet gefroren	315	4,09	300	3,88	430	3,59	204	4,03	3.144	3,73	3.893	3,46
EU	311	4,08	299	3,88	424	3,58	198	4,02	3.101	3,72	3.806	3,42
Drittländer	4	5,00	1	3,64	5	4,12	6	4,44	42	4,13	87	5,10
Makrelenfilet gefroren	2	5,45	5	4,13	4	5,64	31	3,12	80	4,14	143	3,13
EU	2	6,00	4	4,25	3	5,76	26	2,87	73	3,99	132	3,01
Drittländer	1	4,29	1	3,33	1	5,00	5	4,40	8	5,60	11	4,63

Quelle: Statistisches Bundesamt, Wiesbaden

AUSFUHR VON HERING, FRISCH, GEKÜHLT ODER GEFROREN AUS DER BUNDESREPUBLIK DEUTSCHLAND
- PRODUKTGEWICHT-

TABELLE 9. 5

BLE -523-	Berichtsmonat		Vorjahresmonat		Vormonat		Vorjahresmonat		Fortschreibung			
	OKTOBER 2013		OKTOBER 2012		SEPTEMBER 2013		SEPTEMBER 2012		01.01. -31.10.13		01.01.- 31.10.12	
	T	EUR/KG	T	EUR/KG	T	EUR/KG	T	EUR/KG	T	EUR/KG	T	EUR/KG
HERINGE INSGESAMT 1)	4.068	2,21	3.331	2,90	18.290	0,77	10.309	1,17	63.027	1,45	61.745	1,67
EU	3.423	2,29	3.059	2,71	17.500	0,74	10.122	1,11	58.245	1,40	55.287	1,61
Drittländer	645	1,82	272	5,07	790	1,25	187	4,89	4.782	2,06	6.459	2,24
Heringe frisch:	52	2,01	42	1,24	95	1,91	177	0,69	3.815	0,54	3.850	0,59
EU	52	2,01	42	1,24	95	1,91	177	0,69	3.815	0,54	3.850	0,59
Drittländer												
Heringe ausg. Fleisch u. Filets, frisch	0	3,33	32	1,22	0	.	176	0,69	3.473	0,42	3.460	0,45
EU	0	3,33	32	1,22	0	.	176	0,69	3.473	0,42	3.460	0,45
Drittländer												
Heringsfleisch frisch	52	2,00	10	1,29	95	1,91	0	.	342	1,82	390	1,85
EU	52	2,00	10	1,29	95	1,91	0	.	342	1,82	390	1,85
Drittländer												
Heringe gefroren:	1.024	1,18	1.047	2,20	15.761	0,49	7.964	0,64	38.005	0,76	37.713	0,95
EU	606	1,52	1.047	2,20	15.101	0,48	7.963	0,64	34.967	0,76	33.359	0,94
Drittländer	418	0,69	0	.	660	0,74	1	6,00	3.038	0,76	4.354	1,03
Heringe ausg. Fleisch u. Filets, gefr.	578	0,63	25	1,02	15.380	0,46	7.005	0,44	31.401	0,48	28.782	0,58
EU	163	0,54	25	1,02	14.720	0,45	7.005	0,44	28.371	0,45	24.433	0,50
Drittländer	416	0,67			660	0,73			3.031	0,75	4.349	1,03
Heringsfleisch gefroren	178	1,91	178	1,98	143	1,73	251	1,86	1.654	1,88	2.815	1,87
EU	176	1,91	178	1,98	143	1,74	251	1,86	1.651	1,88	2.814	1,87
Drittländer	2	2,22	0	.	0	.	0	.	3	1,85	1	2,22
Heringsfilet gefroren	268	1,86	844	2,29	238	1,68	708	2,25	4.950	2,17	6.116	2,29
EU	267	1,85	844	2,29	238	1,68	707	2,25	4.945	2,16	6.112	2,29
Drittländer	1	5,00			0	.	0	.	5	6,38	4	4,50

1) Alle Heringserzeugnisse

Quelle: Statistisches Bundesamt, Wiesbaden

AUSFUHR VON SÜSSWASSERFISCHEN AUS DER BUNDESREPUBLIK DEUTSCHLAND

TABELLE 9.6

- PRODUKTGEWICHT-

BLE -523-	Berichtsmonat		Vorjahresmonat		Vormonat		Vorjahresmonat		Fortschreibung		Fortschreibung	
	OKTOBER 2013		OKTOBER 2012		SEPTEMBER 2013		SEPTEMBER 2012		01.01.-31.10.13		01.01.- 31.10.12	
	T	EUR/KG	T	EUR/KG	T	EUR/KG	T	EUR/KG	T	EUR/KG	T	EUR/KG
SÜSSWASSERFISCHE INSG.	5.841	7,01	5.251	6,19	5.770	6,58	4.859	5,76	48.213	7,11	46.622	6,33
EU	5.462	6,71	4.962	5,93	5.466	6,32	4.603	5,53	45.011	6,84	44.133	6,07
Drittländer	379	11,23	288	10,78	303	11,11	256	9,91	3.202	10,98	2.488	10,91
LACHSE	4.325	7,68	3.840	6,73	4.301	6,93	3.537	6,06	35.076	7,74	32.907	6,85
EU	4.063	7,39	3.641	6,45	4.093	6,68	3.364	5,77	32.939	7,47	31.342	6,61
Drittländer	263	12,18	200	11,76	208	11,82	173	11,69	2.138	11,85	1.565	11,71
Lachse, ausg. Filet, frisch	1.803	4,96	1.731	3,58	1.999	4,66	1.938	3,68	14.538	5,26	14.873	3,87
EU	1.789	4,88	1.727	3,58	1.996	4,65	1.933	3,67	14.497	5,24	14.861	3,87
Drittländer	14	14,43	4	5,68	3	7,69	5	5,49	41	9,83	12	5,79
Lachsfilet frisch	290	7,86	250	6,82	344	7,29	257	6,51	3.122	8,34	2.605	6,99
EU	283	7,72	245	6,71	337	7,14	251	6,34	3.015	8,17	2.524	6,80
Drittländer	7	13,19	5	11,92	7	13,97	7	12,92	107	13,17	81	12,80
Lachse, ausg. Filet, gefroren	99	4,78	68	6,15	132	5,56	16	5,22	666	5,50	503	5,68
EU	88	4,65	67	6,15	126	5,52	15	5,23	535	5,14	442	5,68
Drittländer	12	5,78	1	5,71	6	6,44	1	5,00	131	6,98	61	5,67
Lachsfilet gefroren	785	8,51	543	8,46	743	7,62	534	7,62	5.825	8,10	5.136	8,32
EU	757	8,48	520	8,47	696	7,55	523	7,58	5.523	8,07	4.973	8,31
Drittländer	28	9,22	23	8,16	47	8,73	12	9,15	302	8,73	163	8,68
"andere" Süßwasserfische, Filet, frisch 1)	137	6,30	84	6,13	117	6,23	12	14,50	1.210	6,72	318	9,47
EU	128	5,94	77	5,27	106	5,91	8	11,85	1.082	5,98	244	7,08
Drittländer	10	11,02	6	16,56	12	9,22	4	20,00	128	12,98	74	17,35
"andere" Süßwasserfische, Filet, gefroren 2)	238	8,10	240	6,44	301	8,14	297	6,81	2.576	7,26	2.589	6,96
EU	231	7,95	231	6,32	290	8,11	294	6,78	2.456	7,15	2.466	6,84
Drittländer	7	12,96	10	9,39	11	9,11	3	9,67	119	9,41	123	9,25

1) Waren des KN-Codes 03043900

2) Waren des KN-Codes 03046900

Quelle: Statistisches Bundesamt, Wiesbaden

AUSFUHR AUSGEWÄHLTER FISCHINDUSTRIELLER FERTIGERZEUGNISSE AUS DER BUNDESREPUBLIK DEUTSCHLAND

TABELLE 9. 7

- PRODUKTGEWICHT-

BLE -523-	Berichtsmonat		Vorjahresmonat		Vormonat		Vorjahresmonat		Fortschreibung			
	OKTOBER 2013		OKTOBER 2012		SEPTEMBER 2013		SEPTEMBER 2012		01.01.-31.10.13		01.01.-31.10.12	
	T	EUR/KG	T	EUR/KG	T	EUR/KG	T	EUR/KG	T	EUR/KG	T	EUR/KG
Heringskonserven und Halbfabrikate	2.971	2,56	2.211	3,26	2.414	2,49	2.146	3,17	20.965	2,86	19.913	3,24
EU	2.745	2,45	1.940	3,01	2.285	2,41	1.959	3,01	19.224	2,73	17.811	3,06
Drittländer	226	3,90	271	5,07	130	3,88	186	4,89	1.741	4,34	2.102	4,73
Thunfisch- und Bonitenkonserven	964	4,45	1.404	3,61	820	4,42	932	4,04	9.005	4,43	10.256	3,78
EU	914	4,27	1.390	3,54	793	4,31	913	3,94	8.659	4,28	9.858	3,66
Drittländer	50	7,65	14	9,65	28	7,68	19	9,26	346	8,00	398	6,71
Sardinenkonserven	212	2,75	341	2,69	302	2,79	170	2,75	1.848	3,00	2.146	2,62
EU	204	2,65	321	2,56	287	2,68	163	2,60	1.731	2,86	2.013	2,46
Drittländer	8	5,26	20	4,63	16	4,94	7	6,08	117	5,19	133	5,11
Tiefgefrorene, panierte Fischfilets 1)	6.278	3,40	5.912	3,19	5.329	3,39	5.149	3,37	53.847	3,33	53.299	3,23
EU	5.844	3,35	5.658	3,14	5.058	3,36	4.892	3,34	50.941	3,28	50.873	3,18
Drittländer	434	4,11	254	4,26	270	3,97	257	4,02	2.906	4,20	2.427	4,20
Andere Krebstiere, zuber. (inkl. Hummer)	465	11,80	429	9,35	408	9,53	368	10,47	4.120	10,23	3.391	9,45
EU	427	11,77	374	9,40	375	9,32	333	10,50	3.637	10,09	2.917	9,17
Drittländer	38	12,14	55	9,00	34	11,81	35	10,17	483	11,34	475	11,14
Weichtiere, zubereitet	404	2,82	462	2,68	361	3,00	341	2,99	3.719	2,94	3.569	3,01
EU	363	2,54	456	2,63	340	2,82	327	2,80	3.537	2,80	3.459	2,88
Drittländer	40	5,37	6	6,67	22	5,76	14	7,45	182	5,77	109	7,27
Krabben, zubereitet	35	6,54	66	6,04	49	6,44	46	7,05	439	6,28	355	6,75
EU	33	6,25	62	5,80	47	6,41	44	6,84	412	6,07	325	6,52
Drittländer	2	11,58	3	10,61	2	7,00	2	12,22	27	9,41	29	9,35
Räucherlachs	899	12,70	810	11,09	708	12,17	576	11,22	7.358	12,07	6.212	11,72
EU	760	12,35	668	10,74	601	11,78	472	10,93	6.146	11,76	5.224	11,51
Drittländer	139	14,60	143	12,70	107	14,35	104	12,53	1.212	13,61	988	12,79
Forellen, geräuchert	48	10,44	44	9,77	33	10,84	35	10,14	437	10,87	456	10,11
EU	42	10,02	43	9,60	32	10,63	35	10,03	391	10,66	450	10,00
Drittländer	6	13,28	1	17,78	2	14,21	1	18,00	47	12,65	6	18,13

1) ohne Heringsfilets, roh, paniert, gefroren

Quelle: Statistisches Bundesamt, Wiesbaden

Fänge deutscher Fischereifahrzeuge

Angaben in Tonnen Fanggewicht

Hinweis: Längenangaben der Fischereifahrzeuge in Meter über alles

Aal

Fanggebiet	Zone	Große Hochsee- seefischerei	Kleine Hochsee- und Küstenfischerei			Gesamt
			ab 20,0 m	10,0 bis 19,99m	bis 9,99 m	
III	EG			6	41	47
IV EG	EG		9			9
Gesamt:		0	9	6	41	56

Blauer Wittling

Fanggebiet	Zone	Große Hochsee- seefischerei	Kleine Hochsee- und Küstenfischerei			Gesamt
			ab 20,0 m	10,0 bis 19,99m	bis 9,99 m	
Spitzbergen	NSP	40				40
II a	A					0
II a, III, IV (EG) (Nordsee)	EG					0
Vb, VI, VII	EG	11.341				11.341
VIII a, b, d	EG					0
VIII e (westliche Biskaya)	EG					0
XII	EG					0
Farøer	FAR					0
Norwegen nördl. 62 ° N, Jan Mayen	NN	38				38
I, VI, VII, XII, XIV	A					0
Grönland XIV, V, XII	GD					0
Gesamt:		11.419	0	0	0	11.419

Plattfische unsortiert außer Scholle und Seezunge

Fanggebiet	Zone	Große Hochsee- seefischerei	Kleine Hochsee- und Küstenfischerei			Gesamt
			ab 20,0 m	10,0 bis 19,99m	bis 9,99 m	
II a, III, IV (EG) (Nordsee)	EG					0
III	EG		62			62
IV (alle Zonen)	EG					0
Gesamt		0	62	0	0	62

Flunder/ Strubbutt

Fanggebiet	Zone	Große Hochsee- seefischerei	Kleine Hochsee- und Küstenfischerei			Gesamt
			ab 20,0 m	10,0 bis 19,99m	bis 9,99 m	
III	EG		731	565	299	1.595
IV (alle Zonen)	EG		28	1		29
Gesamt:		0	759	566	299	1.624

Garnelen

Fanggebiet	Zone	Große Hochsee- seefischerei	Kleine Hochsee- und Küstenfischerei			Gesamt
			ab 20,0 m	10,0 bis 19,99m	bis 9,99 m	
III	EG				1	1
IV (alle Zonen)	EG		2.586	12.983	82	15.651
XII	A					
NAFO außerh. nationaler Gewässer 3L	NF					0
Gesamt:		0	2.586	12.983	83	15.652

Goldlachs (Glasauge)

Fanggebiet	Zone	Große Hochsee- seefischerei	Kleine Hochsee- und Küstenfischerei			Gesamt
			ab 20,0 m	10,0 bis 19,99m	bis 9,99 m	
II a (EG), IV (alle Zonen)	EG					0
V	EG					0
VI, VII	EG	726				726
Island	IS					0
Farøer	FAR					0
Gesamt:		726	0	0	0	726

Grenadier

Fanggebiet	Zone	Große Hoch-seefischerei	Kleine Hochsee- und Küstenfischerei			Gesamt
			ab 20,0 m	10,0 bis 19,99m	bis 9,99 m	
Grönland XIV, V, XII	GD	22				22
Grönland NAFO-1	NFGD	3				3
VII	EG					0
Gesamt:		25	0	0	0	25

Hai

Fanggebiet	Zone	Große Hoch-seefischerei	Kleine Hochsee- und Küstenfischerei			Gesamt
			ab 20,0 m	10,0 bis 19,99m	bis 9,99 m	
II a (EG), IV (alle Zonen)	EG					0
V EG	EG					0
VI EG	EG					0
VII EG	EG					0
VIII EG	EG					0
Island	IS					0
XII	A					0
Grönland XIV, V, XII	GD					0
Gesamt:		0	0	0	0	0

Hering

Fanggebiet	Zone	Große Hoch-seefischerei	Kleine Hochsee- und Küstenfischerei			Gesamt
			ab 20,0 m	10,0 bis 19,99m	bis 9,99 m	
Spitzbergen	NSP	2.322				2.322
I, II (einschl. Norw egen)	EG	1.922				1.922
Norw egen nördl. 62 ° N, Jan Mayen	NJM					0
III b, c, d (Ostsee)	EG		7.193	6.270	2.227	15.690
IIIa (Skagerak und Kattegat)	EG		194			194
IVa, IV b (alle Zonen)	EG	32.353	4.743			37.096
IVc, VII d	EG					0
V b (EG), VI a Nord, VI b	EG	4.005				4.005
VII d-k	EG					0
II a	A					0
Gesamt:		40.602	12.130	6.270	2.227	61.229

Holzmakrele

Fanggebiet	Zone	Große Hoch-seefischerei	Kleine Hochsee- und Küstenfischerei			Gesamt
			ab 20,0 m	10,0 bis 19,99m	bis 9,99 m	
II a, IV (EG) (Nordsee)	EG	251				251
V b, VI, VII, VIII a, b, d, e	EG	19.860				19.860
III b, c, d (Ostsee)	EG			82		82
Mauretaniens	MAU					0
Marokko	MAR					0
südpazifischer Ozean	A					0
Gesamt		20.111	0	82	0	20.193

Kabeljau

Fanggebiet	Zone	Große Hoch-seefischerei	Kleine Hochsee- und Küstenfischerei			Gesamt
			ab 20,0 m	10,0 bis 19,99m	bis 9,99 m	
III a Nord (Skagerrak) (alle Zonen)	EG		60			60
III a Süd (Kattegat)	EG		1			1
III b, c, d (EG) (Ostsee)	EG		1.032	1.761	591	3.384
IIa (EG), IV (alle Zonen) (Nordsee) (dav. Norw.)	EG		1.771 (1.162)	51		1822 (1.162)
Vb,VI (dav. V b, VI a)	EG					0 (0)
I, II	A					0
NAFO außerh. nationaler Gewässer 2J/2K	NF					0
NAFO außerh. nationaler Gewässer 3NO	NF					0
NAFO außerh. nationaler Gewässer 3M	NF					0
Faröer (Quote gemeinsam mit Schellfisch)	FAR					0
Norwegen nördl. 62° N, Jan Mayen	NN	1.645				1.645
Spitzbergen	NSP	5.803				5.803
Grönland XIV, V, XII	GD	139				139
Grönland NAFO-1	NFGD	390				390
Island V	IS					0
Gesamt:		7.977	2.864	1.812	591	13.244

Kaisergranat

Fanggebiet	Zone	Große Hoch-seefischerei	Kleine Hochsee- und Küstenfischerei			Gesamt
			ab 20,0 m	10,0 bis 19,99m	bis 9,99 m	
IIIa, III b, c, d (EG)	EG			2		2
II a, IV (EG) (Nordsee)	EG		382			382
VI EG	EG					0
Gesamt:		0	382	2	0	384

Katfisch

Fanggebiet	Zone	Große Hoch-seefischerei	Kleine Hochsee- und Küstenfischerei			Gesamt
			ab 20,0 m	10,0 bis 19,99m	bis 9,99 m	
IIa (EG), III, IV (alle Zonen)	EG		13			13
Spitzbergen	NSP	65				65
Norwegen nördl. 62° N, Jan Mayen	NN	14				14
Grönland XIV, V, XII	GD	1				1
Island	IS					0
Grönland NAFO-1	NFGD	1				1
Gesamt		81	13	0	0	94

Knurrhahn

Fanggebiet	Zone	Große Hoch-seefischerei	Kleine Hochsee- und Küstenfischerei			Gesamt
			ab 20,0 m	10,0 bis 19,99m	bis 9,99 m	
IV (alle Zonen)	EG		62	4		66
III a	EG					0
Gesamt:		0	62	4	0	66

Lachs

Fanggebiet	Zone	Große Hoch-seefischerei	Kleine Hochsee- und Küstenfischerei			Gesamt
			ab 20,0 m	10,0 bis 19,99m	bis 9,99 m	
III b, c, d (EG) (Ostsee) (Anzahl)						0
III b, c, d (EG) (Ostsee) (Gewicht in t.)	EG				1	1
Gesamt:		0	0	0	1	1

Leng

Fanggebiet	Zone	Große Hoch-seefischerei	Kleine Hochsee- und Küstenfischerei			Gesamt
			ab 20,0 m	10,0 bis 19,99m	bis 9,99 m	
II a EG	EG		1			1
IV (alle Zonen)	EG		89			89
III, V, VI (EG)	EG					0
VII (EG)	EG		2			2
Faröer	FAR					0
Norwegen nördl. 62° N, Jan Mayen	NN	7				7
Grönland XIV, V, XII	GD					0
Gesamt		7	92	0	0	99

Limande

Fanggebiet	Zone	Große Hoch-seefischerei	Kleine Hochsee- und Küstenfischerei			Gesamt
			ab 20,0 m	10,0 bis 19,99m	bis 9,99 m	
III	EG		3	1		4
IV (alle Zonen)	EG		63			63
Gesamt:		0	66	1	0	67

Lumb

Fanggebiet	Zone	Große Hoch-seefischerei	Kleine Hochsee- und Küstenfischerei			Gesamt
			ab 20,0 m	10,0 bis 19,99m	bis 9,99 m	
V EG, VI, VII	EG					0
IIa (EG), IV (alle Zonen)	EG	3	3			6
Farøer	FAR					0
Gesamt:		3	3	0	0	6

Makrele

Fanggebiet	Zone	Große Hoch-seefischerei	Kleine Hochsee- und Küstenfischerei			Gesamt
			ab 20,0 m	10,0 bis 19,99m	bis 9,99 m	
II (ohne EG) V b, VI, VII, VIII a, b, d, e,	EG	20.857		1	2	20.860
VIII c	EG					0
IIa (EG), III, IV (alle Zonen)	EG		1		3	4
Mauretanien	MAU					0
Marokko	MAR					0
südpazifischer Ozean	A					0
Gesamt:		20.857	1	1	5	20.864

Miesmuscheln

Fanggebiet	Zone	Große Hoch-seefischerei	Kleine Hochsee- und Küstenfischerei			Gesamt
			ab 20,0 m	10,0 bis 19,99m	bis 9,99 m	
III	EG			849		849
IV (alle Zonen)	EG		2.992			2992
VIII c	EG					0
Gesamt:		0	2.992	849	0	3.841

Pilchard

Fanggebiet	Zone	Große Hoch-seefischerei	Kleine Hochsee- und Küstenfischerei			Gesamt
			ab 20,0 m	10,0 bis 19,99m	bis 9,99 m	
Mauretanien	MAU					0
Marokko	MAR					0
VI, VII, VIII	EG	146				146
Gesamt:		146	0	0	0	146

Pollack

Fanggebiet	Zone	Große Hoch-seefischerei	Kleine Hochsee- und Küstenfischerei			Gesamt
			ab 20,0 m	10,0 bis 19,99m	bis 9,99 m	
II a (EG), IV (alle Zonen)	EG		58	2		60
III	EG		3			3
VI	EG					0
Norwegen nördl. 62 ° N, Jan Mayen	NN	1				1
Gesamt		1	61	2	0	64

Rochen

Fanggebiet	Zone	Große Hoch-seefischerei	Kleine Hochsee- und Küstenfischerei			Gesamt
			ab 20,0 m	10,0 bis 19,99m	bis 9,99 m	
II a (EG), IV (alle Zonen)	EG	1	24	1		26
V b, VI, VII	EG					0
Grönland XIV, V, XII (pelagisch)	GD					0
Island	IS					0
Gesamt		1	24	1	0	26

Rotbarsch

Fanggebiet	Zone	Große Hochsee- seefischerei	Kleine Hochsee- und Küstenfischerei			Gesamt
			ab 20,0 m	10,0 bis 19,99m	bis 9,99 m	
II a (EG)	EG					0
II a	A					0
IV (alle Zonen)	EG					0
VI EG	EG					0
VII	EG					0
XII, XIV	A	1.190				1.190
Faröer	FAR					0
Grönland NAFO-1	NFGD	2				2
Grönland XIV, V, XII (Grund.)	GD	1.918				1.918
Grönland XIV, V, XII (pelagisch)	GD					0
NAFO außerh. nationaler Gewässer	A					0
Norwegen nördl. 62° N, Jan Mayen	NN	56				56
Spitzbergen	NSP	23				23
Gesamt:		3.189	0	0	0	3.189

Rotzunge

Fanggebiet	Zone	Große Hochsee- seefischerei	Kleine Hochsee- und Küstenfischerei			Gesamt
			ab 20,0 m	10,0 bis 19,99m	bis 9,99 m	
IV	EG		5			5
IV	N					0
III	EG					0
Gesamt:		0	5	0	0	5

Sardinella

Fanggebiet	Zone	Große Hochsee- seefischerei	Kleine Hochsee- und Küstenfischerei			Gesamt
			ab 20,0 m	10,0 bis 19,99m	bis 9,99 m	
IIa; III b, c, d	EG			303		303
Mauretanien	MAU					0
Marokko	MAR					0
Gesamt:		0	0	303	0	303

Scharbe/ Rauhe Scharbe

Fanggebiet	Zone	Große Hochsee- seefischerei	Kleine Hochsee- und Küstenfischerei			Gesamt
			ab 20,0 m	10,0 bis 19,99m	bis 9,99 m	
IIa; III b, c, d (Ostsee)	EG		196	490	40	726
IV (alle Zonen)	EG		312	11		323
VII	EG					0
Island	IS					0
Spitzbergen	NSP	4				4
Gesamt:		4	508	501	40	1.053

Schellfisch

Fanggebiet	Zone	Große Hochsee- seefischerei	Kleine Hochsee- und Küstenfischerei			Gesamt
			ab 20,0 m	10,0 bis 19,99m	bis 9,99 m	
IIa (alle Zonen); III b, c, d (Ostsee)	EG		88			88
IIa (EG), IV (alle Zonen) (Nordsee)	EG		637	5		642
(dav. Norw.)			(414)			(414)
Vb,VI	EG					0
(dav. Vb, VIa)						
Faröer	FAR					0
Norwegen nördl. 62° N, Jan Mayen	NN	197				197
Grönland XIV, V, XII	GD					0
Spitzbergen	NSP	244				244
Gesamt:		441	725	5	0	1.171

Scholle

Fanggebiet	Zone	Große Hochsee- seefischerei	Kleine Hochsee- und Küstenfischerei			Gesamt
			ab 20,0 m	10,0 bis 19,99m	bis 9,99 m	
III a Nord (Skagerrak)	EG		7			7
III a Süd (Kattegat)	EG		1			1
III b, c, d (Ostsee)	EG		39	208	77	324
IIa (EG), IV (alle Zonen) (Nordsee)	EG		4.516	58		4.574
(dav. Norw.)			(15)			(15)
Gesamt:		0	4.578	266	77	4.906

Schwarzer/ Weißer Heilbutt

Fanggebiet	Zone	Große Hochsee- seefischerei	Kleine Hochsee- und Küstenfischerei			Gesamt
			ab 20,0 m	10,0 bis 19,99m	bis 9,99 m	
Grönland XIV, V, XII	GD	3.625				3.625
Grönland NAFO-1	NFGD	1457				1.457
Norw egen nördl. 62 ° N, Jan Mayen	NN	13				13
Spitzbergen	NSP	35				35
IV (alle Zonen)	EG		5			5
Gesamt		5.130	5	0	0	5.135

Seelachs

Fanggebiet	Zone	Große Hochsee- seefischerei	Kleine Hochsee- und Küstenfischerei			Gesamt
			ab 20,0 m	10,0 bis 19,99m	bis 9,99 m	
IIa (EG), III, IV (alle Zonen)	EG		9.346	12	2	9.360
(dav. Norw.)			(6.249)			(6.249)
Vb, VI	EG					0
Faröer	FAR					0
Norw egen nördl. 62 ° N, Jan Mayen	NN	1.095				1.095
Spitzbergen	NSP					0
Grönland XIV, V, XII	GD					0
Island	IS					0
Grönland XIV, V, XII	GD					0
Südpazifischer Ozean	A					0
Gesamt:		1.095	9.346	12	2	10.455

Seehecht

Fanggebiet	Zone	Große Hochsee- seefischerei	Kleine Hochsee- und Küstenfischerei			Gesamt
			ab 20,0 m	10,0 bis 19,99m	bis 9,99 m	
IIa (EG), IV (alle Zonen) (Nordsee)	EG		548	2		550
III a, III b, c, d (EG)	EG					0
VI	EG					0
Norw egen nördl. 62 ° N, Jan Mayen	NN	2				2
Gesamt:		2	548	2	0	552

Seeteufel

Fanggebiet	Zone	Große Hochsee- seefischerei	Kleine Hochsee- und Küstenfischerei			Gesamt
			ab 20,0 m	10,0 bis 19,99m	bis 9,99 m	
III a EG	EG		1			1
II a (EG), IV (alle Zonen)	EG		252	1		253
Vb, VI	EG		65			65
VII, VIII	EG		229			229
Gesamt:		0	547	1	0	548

Seezunge

Fanggebiet	Zone	Große Hochsee- seefischerei	Kleine Hochsee- und Küstenfischerei			Gesamt
			ab 20,0 m	10,0 bis 19,99m	bis 9,99 m	
IIa; III b, c, d (EG)	EG		4	4		8
II (EG), IV (alle Zonen) (Nordsee)	EG		449	85		534
Gesamt:		0	453	89	0	542

Sonstige Fische

Fanggebiet	Zone	Große Hochsee- seefischerei	Kleine Hochsee- und Küstenfischerei			Gesamt
			ab 20,0 m	10,0 bis 19,99m	bis 9,99 m	
Andere Arten Norwegen IV	EG					0
II a (EG)	EG					0
III a Süd	EG					0
III a Nord	EG		1			1
III b, c, d (EG)	EG			231	1.230	1.461
IV (alle Zonen)	EG		7.917	4		7.921
V (EG)	EG					0
VI (EG)	EG					0
VI (EG)	A					0
VII (EG)	EG	15				15
VIII (EG)	EG					0
IX (EG)	EG					0
XII (EG)	EG					0
XII, XIV	A					0
Grönland XIV, V, XII	GD	9				9
Island V	IS					0
Mauretanien	MAU					0
Marokko	MAR					0
NAFO außerh. nationaler Gewässer	NF					0
Norwegen nördl. 62 ° N, Jan Mayen	NN	7				7
Spitzbergen	NSP	17				17
südpazifischer Ozean	A					0
Gesamt		48	7.918	235	1.230	9.431

Sprotte

Fanggebiet	Zone	Große Hochsee- seefischerei	Kleine Hochsee- und Küstenfischerei			Gesamt
			ab 20,0 m	10,0 bis 19,99m	bis 9,99 m	
III AN	EG					0
III b, c, d (Ostsee)	EG		9.021	1.010		10.031
VII d, e	EG					0
IIa (EG), IV (EG) (Nordsee)	EG	951	587			1.538
Gesamt:		951	9.608	1.010	0	11.569

Steinbutt

Fanggebiet	Zone	Große Hochsee- seefischerei	Kleine Hochsee- und Küstenfischerei			Gesamt
			ab 20,0 m	10,0 bis 19,99m	bis 9,99 m	
III	EG		8	28	23	59
IV (alle Zonen)	EG		204	3		207
VI, VII	EG					0
Gesamt:		0	212	31	23	266

Stint

Fanggebiet	Zone	Große Hochsee- seefischerei	Kleine Hochsee- und Küstenfischerei			Gesamt
			ab 20,0 m	10,0 bis 19,99m	bis 9,99 m	
II a (EG), IIIa, IV (alle Zonen)	EG		37	1		38
III b, c, d (Ostsee)	EG					0
Gesamt		0	37	1	0	38

Taschenkrebs

Fanggebiet	Zone	Große Hoch-seefischerei	Kleine Hochsee- und Küstenfischerei			Gesamt
			ab 20,0 m	10,0 bis 19,99m	bis 9,99 m	
IIIa; III b, c, d (Ostsee)	EG			1		1
II a (EG), IV (alle Zonen)(Nordsee)	EG		71	37		108
V, VI, VII	EG					0
Gesamt		0	71	38	0	109

Tintenfisch

Fanggebiet	Zone	Große Hoch-seefischerei	Kleine Hochsee- und Küstenfischerei			Gesamt
			ab 20,0 m	10,0 bis 19,99m	bis 9,99 m	
II a (EG), III, IV (alle Zonen)(Nordsee), VII	EG	1	1			2
Gesamt		1	1	0	0	2

Thunartige Fische

Fanggebiet	Zone	Große Hoch-seefischerei	Kleine Hochsee- und Küstenfischerei			Gesamt
			ab 20,0 m	10,0 bis 19,99m	bis 9,99 m	
Mauretanien	MAU					0
Gesamt		0	0	0	0	0

Wittling

Fanggebiet	Zone	Große Hoch-seefischerei	Kleine Hochsee- und Küstenfischerei			Gesamt
			ab 20,0 m	10,0 bis 19,99m	bis 9,99 m	
III a	EG					0
III b ,c ,d (Ostsee)	EG		18	196	1	215
II a (EG), IV (alle Zonen)	EG		43			43
(dav. Norw .)			(14)			(14)
Faröer	FAR					0
Vb, VI	EG					0
XII, XIV	A					0
Gesamt:		0	61	196	1	258

Zusammenfassung:

Fanggebiet	Zone	Große Hoch-seefischerei	Kleine Hochsee- und Küstenfischerei			Gesamt
			ab 20,0 m	10,0 bis 19,99m	bis 9,99 m	
EG-Meer einschl. Norw . IV	EG	92.432	56.714	25.269	4.620	179.035
Außerhalb nationaler Zonen	A	1.191	0	0	0	1.190
Gew ässer der Faröer	FAR	0	0	0	0	0
NAFO außerh. nationaler Gew ässer	NF-A	0	0	0	0	0
Gew ässer Grönland NAFO-1	NFGD	1.853	0	0	0	1.852
Grönländische Gew ässer	GD	5.714	0	0	0	5.714
Isländische Gew ässer	IS	0	0	0	0	0
Gew ässer Norw egens nördl. 62°	NN	3.075	0	0	0	3.075
Gew ässer Norw egen Spitzbergen	NSP	8.553	0	0	0	8.553
Gew ässer Mauretaniens	MAU	0	0	0	0	0
Gew ässer Marokkos	MAR	0	0	0	0	0
Gesamt:		112.818	56.714	25.269	4.620	199.421

Übersicht über Quoten und deren Ausnutzung 2013

Hinweise:

- Die Gesamtquoten sind Deutschlandquoten. Die Trennung von Hochsee und Kutter erfolgt automatisch, wobei die Erfassung der Hochseefangereignisse maßgeblich ist. Alle übrigen Quoten erscheinen automatisch als Kutterquoten (Gesamt minus Hochsee ist gleich Kutter). Ausnahme: Allgemeine Quoten werden nur unter Gesamt aufgelistet. Werden zusätzlich Mengen eingetauscht, werden diese für die Hochsee angezeigt, für Kutter ist dies leider nicht möglich.
- Die Fänge enthalten auch Voranmeldungen, die bei der Abrechnung der Reise eine manuelle Zuordnung erfordern können (diverse Special Conditions).

I. Quoten im EU-Meer, IV (Norwegen) und außerhalb von Drittlandstaaten

1 Kabeljau (COD)

Gebiet	Quoten			Ausnutzung 2013 vorläufig				
	Gesamt	Hochsee	Kutter	Hochsee	Kutter	Gesamt	%	Rest
1 Skagerrak ~ COD/03AN.	72		72	68,2		68,2	94,6	4
2 Beifänge von Kabeljau in Kattegat ~ COD/03AS.	1		1	0,5		0,5	40,1	1
3 IV; IIa (EU); der Teil von IIIa, der nicht zum Skagerrak und Kattegat gehört ~ COD/2A3AX4	2.162	0	2.162	1.921,6		1.921,6	88,9	240
4 - davon in IV (NOR) max. EU 19.099 t ~ COD/*04N-				1.219,6		1.219,6		
5 Vb; Vb (EU/international W 12°00W); XII und XIV (EU/international) ~ COD/5W 6-14	1		1					1
6 Beifänge von Kabeljau in VIa; Vb (EU/international O 12°00W) ~ COD/5BE6A	0		0					0

2 Dorsch (COD)

Gebiet	Quoten			Ausnutzung 2013 vorläufig				
	Gesamt	Hochsee	Kutter	Hochsee	Kutter	Gesamt	%	Rest
1 Unterdivisionen 22-24 ~ COD/3BC+24	5.573		5.573	3.172,2		3.172,2	56,9	2.401
2 Unterdivisionen 25-32 (EU) ~ COD/3DX32.	4.711		4.711	540,7		540,7	11,5	4.171

3 Schellfisch (HAD)

Gebiet	Quoten			Ausnutzung 2013 vorläufig				
	Gesamt	Hochsee	Kutter	Hochsee	Kutter	Gesamt	%	Rest
1 IIIa; Unterdivisionen 22-32 (EU) ~ HAD/3A/BCD	142		142	90,5		90,5	63,7	51
2 IV; IIa (EU) ~ HAD/2AC4.	701	0	701	677,4		677,4	96,6	24
3 - davon in IV (NOR) max. EU 25.798 t ~ HAD/*04N-				439,7		439,7		
4 Vb, XII und XIV (EU/international) ~ HAD/6B1214 = allgemeine Quote	4							4
5 Vb und VIa (EU/international) ~ HAD/5BC6A. = allgemeine Quote	2							2

4 Seelachs (POK)

Gebiet	Quoten			Ausnutzung 2013 vorläufig				
	Gesamt	Hochsee	Kutter	Hochsee	Kutter	Gesamt	%	Rest
1 IIIa und IV; IIa, IIIb, IIIc und Untergebiete 22-32 (EU) ~ POK/2A34.	9.879	0	9.879	9.806,7		9.806,7	99,3	72
2 VI; Vb, XII und XIV (EU/international) ~ POK/56-14	105	105	0					105

6 Wittling (WHG)

Gebiet	Quoten			Ausnutzung 2013 vorläufig				
	Gesamt	Hochsee	Kutter	Hochsee	Kutter	Gesamt	%	Rest
1 IIIa ~ WHG/03A.	1		1	0,6		0,6	60,9	0
2 IV; IIa (EU) ~ WHG/2AC4. = allgemeine Quote	195	0		0,0		44,4	44,4	151
3 - davon in IV (NOR) max. 11.544 t ~ WHG/*04N-						14,5	14,5	
4 VI; Vb (EU/international), XII und XIV (international) ~ WHG/56-14 = allgemeine Quote	2							2

7 Scholle (PLE)

Gebiet	Quoten			Ausnutzung 2013 vorläufig				
	Gesamt	Hochsee	Kutter	Hochsee	Kutter	Gesamt	%	Rest
1 Skagerrak ~ PLE/03AN.	37		37	7,6		7,6	20,6	29
2 Kattegat ~ PLE/03AS.	18		18	1,1		1,1	6,0	17
3 IV; IIa (EU); der Teil von IIIa, der nicht zum Skagerrak/Kattegat gehört ~ PLE/2A3AX4	6.413		6.413	4.903,4		4.903,4	76,5	1.510
4 - davon in IV (NOR) max. EU 37.331 t ~ PLE/*04N-				14,9		14,9		
5 EU-Gewässer der Unterdivisionen 22-32 ~ PLE/3BCD-C	471		471	360,5		360,5	76,5	110

8 Seezunge (SOL)		Quoten			Ausnutzung 2013 vorläufig				
Gebiet		Gesamt	Hochsee	Kutter	Hochsee	Kutter	Gesamt	%	Rest
1	Illa; Teilgebiete 22-32 (EU) ~ SOL/3A/BCD	22		22		8,9	8,9	39,7	14
2	II und IV (EU) ~ SOL/24-C.	674		674		561,0	561,0	83,3	113

9 Blauer Wittling (WHB)		Quoten			Ausnutzung 2013 vorläufig				
Gebiet		Gesamt	Hochsee	Kutter	Hochsee	Kutter	Gesamt	%	Rest
1	I, II, III, IV, V, VI, VII, VIIIabde, XII und XIV (EU/international) ~ WHB/1X14	11.418	11.418	0	11.378,7		11.378,7	99,7	40
2	- davon max. 64 % in Norwegen und Jan Mayen ~ WHB/*NZJM1	4.408	0		37,7		37,7	0,9	

10 Makrele (MAC)		Quoten			Ausnutzung 2013 vorläufig				
Gebiet		Gesamt	Hochsee	Kutter	Hochsee	Kutter	Gesamt	%	Rest
1	VI, VII, VIIIabde; Vb (EU/international); Ila, XII und XIV (international) ~ MAC/2CX14-	20.566	20.566	0	19.461,3		19.461,3	94,6	1.104
2	- davon in IVa (EU) vom 01.01.-15.02. und 01.09. - 31.12. ~ MAC/*4A-EN	6.292	6.292	0	4.922,1		4.922,1	78,2	
3	- davon in Ila (NOR) ~ MAC/*2AN-	710	710	0	74,1		74,1	10,4	
4	VIIIc, IX und X; CECAF 34.1.1 (EU) ~ MAC/8C3411	587	587	0	586,7		586,7	100,0	0
5	- davon VIIIabd ~ MAC/*8ABD.	587	587	0	586,7		586,7	100,0	
6	- davon VIIIb ~ MAC/*08B.	365	365	0	228,2		228,2	62,5	
7	Illa und IV; Ila, IIIbc und Untergebiete 22-32 (EU) ~ MAC/2A34.	871	831	40	830,7	6,0	836,7	96,1	34
8	- davon in IVa (NOR) ~ MAC/*4AN.								

11 Sprotte (SPR)		Quoten			Ausnutzung 2013 vorläufig				
Gebiet		Gesamt	Hochsee	Kutter	Hochsee	Kutter	Gesamt	%	Rest
1	Illa ~ SPR/03A.	58		58					58
2	- davon max. 5 % Beifänge von Kliesche, Wittling und Schellfisch ~ OTH/*03A.	3							
3	Unterddivisionen 22-32 (EU) ~ SPR/3BCD-C	10.422		10.422		10.315,4	10.315,4	99,0	107
4	- davon max. 8 % Beifänge von HER ~ HER/*3BCDC	1.250							
5	VIII d und VIIe ~ SPR/7DE.	26	26	0					26
6	Ila und IV (EU) ~ SPR/2AC4-C = allgemeine Quote	4.538	2.801		951,3	632,0	1.583,3	34,9	2.955
7	- davon max. 2 % Beifänge von Kliesche und Wittling ~ OTH/*2AC4C	35							

12 Seehecht (HKE)		Quoten			Ausnutzung 2013 vorläufig				
Gebiet		Gesamt	Hochsee	Kutter	Hochsee	Kutter	Gesamt	%	Rest
1	Ila und IV (EU) ~ HKE/2AC4-C	171		171		92,6	92,6	54,1	79
2	Illa; Teilgebiete 22-32 (EU) ~ HKE/3A/BCD	3		3		0,2	0,2	8,0	3
3	VI und VII; Vb (EU/international), XII und XIV (international) ~ HKE/571214	100	100	0	0,0		0,0	0,0	100
4	- davon VIIIabde ~ HKE/*8ABDE								

13 Seeteufel (ANF)		Quoten			Ausnutzung 2013 vorläufig				
Gebiet		Gesamt	Hochsee	Kutter	Hochsee	Kutter	Gesamt	%	Rest
1	VI; Vb (EU/international); XII und XIV (international) ~ ANF/56-14	179		179		136,5	136,5	76,3	42
2	VII ~ ANF/07.	344		344		320,3	320,3	93,1	24
3	- davon max. 5 % in VIIIabde ~ ANF/*8ABDE	15							
4	Ila und IV (EU) ~ ANF/2AC4-C	370		370		270,3	270,3	73,1	99
5	- davon max. 5 % in VI; Vb (EU/international); XII+XIV (internat.) ~ ANF/*56-14	17							
6	IV (NOR) ~ ANF/04-N.	25		25		13,9	13,9	55,6	11

14 Lachs (SAL)		Quoten			Ausnutzung 2013 vorläufig				
Gebiet		Gesamt	Hochsee	Kutter	Hochsee	Kutter	Gesamt	%	Rest
1	Unterddivisionen 22-31 (EU) - Angabe in Stück ~ SAL/3BCD-F	2.508		2.508		2.129,0	2.129,0	84,9	379

15 Hering (HER)

Gebiet	Quoten			Ausnutzung 2013 vorläufig				
	Gesamt	Hochsee	Kutter	Hochsee	Kutter	Gesamt	%	Rest
1 IIIa ~ HER/03A.	370		370		370,0	370,0	100,0	0
2 - davon max. 50 % in IV (EU) ~ HER/*04-C.	185				175,5	175,5	94,9	
3 Beifänge von Hering in IIIa ~ HER/03A-BC	51		51					51
4 VIIghjk (reduziert gemäß Fußnote) ~ HER/7G-K.	457	457	0	450,2		450,2	98,5	7
5 Beifänge von Hering in IV und VIId; IIIa (EU) ~ HER/2A47DX	71		71					71
6 Vb, VIb und VIaN-Teilgebiet (EU/international) ~ HER/5B6ANB	4.034	4.034	0	4.024,3		4.024,3	99,8	9
7 IVc, VIId (außer Blackwater-Bestand) ~ HER/4CXB7D	9.953	9.892	61	9.826,7	56,3	9.883,0	99,3	70
8 - davon max. 50 % in IVb ~ HER/*04B.	367							
9 IV nördlich 53° 30'N (EU/NOR) ~ HER/4AB.	36.856	32.345	4.511	32.344,7	4.510,8	36.855,4	100,0	0
10 - davon in IVa ~ HER/04A.				14.652,4	4.510,7	19.163,1		
11 - davon in IVb ~ HER/04B.				17.692,3	0,1	17.692,3		
12 - davon NOR S62°N max. EU 50.000 t ~ HER/*04N-								
13 - von HER/*04N- in IVa ~ HER/*4AN.								
14 - von HER/*04N- in IVb ~ HER/*4BN.								
15 I und II (EU/NOR/international) ~ HER/1/2-	4.431	4.431	0	2.321,6		2.321,6	52,4	2.110
16 - davon NOR N62°N und Jan Mayen max. EU 34.695 t ~ HER/*2AJMN				1.922,2		1.922,2		
17 - davon in Spitzbergen ~ Hilfs-EUCODE: HER/*1/2NSP				2.321,6		2.321,6		
18 Unterdivisionen 22-24 - westliche Ostsee ~ HER/3BC+24	14.760		14.760		14.520,8	14.520,8	98,4	239
19 Unterdivisionen 25-27, 28, 29 und 32 (EU) - östliche Ostsee ~ HER/3D-R30	1.416		1.416		1.415,3	1.415,3	100,0	1

16 Bastardmakrele (JAX)

Gebiet	Quoten			Ausnutzung 2013 vorläufig				
	Gesamt	Hochsee	Kutter	Hochsee	Kutter	Gesamt	%	Rest
1 IVb, IVc und VIId (EU) ~ JAX/4BC7D	4.065	4.065	0	2.941,1		2.941,1	72,4	1.124
2 - davon max. 5 % aus VIId anrechenbar auf JAX/2A-14 ~ JAX/*2A-14	72							
3 - davon max. 5 % Beifänge von BOR, HAD, WHG, MAC ~ OTH/*4BC7D	72							
4 IIIa und IVa (EU); VI, VIIa-c, VIIe-k, VIIIabde; Vb (EU/international); XII+XIV (international) ~ JAX/2A-14	26.610	26.610	0	24.883,8	0,3	24.884,0	93,5	1.726
5 - davon max. 5 % aus IIIa+IVa vom 30.06. anrechenbar auf JAX/4BC7D ~ JAX/*4BC7D	613							
6 - davon max. 5 % in VIId ~ JAX/*07D.	613							
7 - davon max. 5 % Beifänge von BOR, HAD, WHG, MAC ~ OTH/*2A-14	613			49,8		49,8	8,1	

17 Kaisergranat (NEP)

Gebiet	Quoten			Ausnutzung 2013 vorläufig				
	Gesamt	Hochsee	Kutter	Hochsee	Kutter	Gesamt	%	Rest
1 IIIa; Untergebiete 22-32 (EU) ~ NEP/3A/BCD	13		13		3,1	3,1	25,1	9
2 IIIa und IV (EU) ~ NEP/2AC4-C	532		532		425,4	425,4	80,0	106
3 IV (NOR) ~ NEP/04-N.	0		0					0

18 Stintdorsch (NOP)

Gebiet	Quoten			Ausnutzung 2013 vorläufig				
	Gesamt	Hochsee	Kutter	Hochsee	Kutter	Gesamt	%	Rest
1 IIIa; IIIa und IV (EU) ~ NOP/2A3A4.	32		32					32
2 - davon max. 5 % Beifänge von HAD und WHG ~ OT2/*2A3A4	2							

19 Rotbarsch (RED)

Gebiet	Quoten			Ausnutzung 2013 vorläufig				
	Gesamt	Hochsee	Kutter	Hochsee	Kutter	Gesamt	%	Rest
1 V (EU/international); XII und XIV (international) ~ RED/51214D	854	854	0	853,5		853,5	100,0	0

20 Steinbutt/Glattbutt (T/B)

Gebiet	Quoten			Ausnutzung 2013 vorläufig				
	Gesamt	Hochsee	Kutter	Hochsee	Kutter	Gesamt	%	Rest
1 IIa und IV (EU) ~ T/B/2AC4-C	288		288		281,3	281,3	97,7	7
2 - davon Steinbutt ~ TUR/2AC4-C					218,8	218,8		
3 - davon Glattbutt ~ BLL/2AC4-C					62,5	62,5		

21 Rochen (SRX)

Gebiet	Quoten			Ausnutzung 2013 vorläufig				
	Gesamt	Hochsee	Kutter	Hochsee	Kutter	Gesamt	%	Rest
1 Beifänge von Rochen in IIa und IV (EU) ~ SRX/2AC4-C	30		30		25,1	25,1	82,7	5
2 IIIa (EU) ~ SRX/03A-C.					0,0	0,0		0
3 VIa, VIb, VIIa-c und VIII-k (EU) ~ SRX/67AKXD	2		2					2
4 - davon max. 5 % in VIII (EU) ~ SRX/07D.	1							

22 Kliesche/Flunder (D/F)

Gebiet	Quoten			Ausnutzung 2013 vorläufig				
	Gesamt	Hochsee	Kutter	Hochsee	Kutter	Gesamt	%	Rest
1 IIa und IV (EU) ~ D/F/2AC4-C	2.492		2.492		361,8	361,8	14,5	2.130
2 - davon Kliesche ~ DAB/2AC4-C					332,4	332,4		
3 - davon Flunder ~ FLE/2AC4-C					29,4	29,4		

23 Limande/Rotzunge (L/W)

Gebiet	Quoten			Ausnutzung 2013 vorläufig				
	Gesamt	Hochsee	Kutter	Hochsee	Kutter	Gesamt	%	Rest
1 IIa und IV (EU) ~ L/W/2AC4-C	142		142		66,7	66,7	47,0	75
2 - davon Limande ~ LEM/2AC4-C					61,6	61,6		
3 - davon Rotzunge ~ WIT/2AC4-C					5,1	5,1		

24 Dornhai (DGS)

Gebiet	Quoten			Ausnutzung 2013 vorläufig				
	Gesamt	Hochsee	Kutter	Hochsee	Kutter	Gesamt	%	Rest
1 IIa und IV (EU) ~ DGS/2AC4-C	0		0		0,2	0,2	#Fehler	0
2 I, V-VIII, XII und XIV (EU/international) ~ DGS/15X14	0		0					0
3 IIIa (EU) ~ DGS/03A-C.								

25 Butte (LEZ)

Gebiet	Quoten			Ausnutzung 2013 vorläufig				
	Gesamt	Hochsee	Kutter	Hochsee	Kutter	Gesamt	%	Rest
1 IIa und IV (EU) ~ LEZ/2AC4-C	6		6		1,1	1,1	19,1	5

26 Schw. Degenfisch (BSF) Beifang

Gebiet	Quoten			Ausnutzung 2013 vorläufig				
	Gesamt	Hochsee	Kutter	Hochsee	Kutter	Gesamt	%	Rest
1 I, II, III und IV (EU/international) ~ BSF/1234- = allgemeine Quote	3							3
2 V, VI, VII und XII (EU/international) ~ BSF/56712- = allgemeine Quote	58	57						58

27 Goldlachs (ARU)

Gebiet	Quoten			Ausnutzung 2013 vorläufig				
	Gesamt	Hochsee	Kutter	Hochsee	Kutter	Gesamt	%	Rest
1 III und IV (EU) ~ ARU/34-C = allgemeine Quote	11							11
2 V, VI und VII (EU/international) ~ ARU/567.	433	433	0	416,8		416,8	96,3	16
3 I und II (EU/international) ~ ARU/1/2.	27	27	0					27

28 Lumb (USK)

Gebiet	Quoten			Ausnutzung 2013 vorläufig				
	Gesamt	Hochsee	Kutter	Hochsee	Kutter	Gesamt	%	Rest
1 Beifänge von Lumb in I, II und XIV (EU/international) ~ USK/1214EI	6				0,3	0,3	5,2	5
2 IIIa; Teilgebiete 22-32 (EU) ~ USK/3A/BCD	8		8		0,0	0,0	0,2	8
3 Beifänge von Lumb in IV (EU) ~ USK/04-C.	21				1,9	1,9	9,4	19
4 V, VI und VII (EU/international) ~ USK/567EI. = allgemeine Quote	3							3

29 Grenadierfisch (RNG) Beifang

Gebiet	Quoten			Ausnutzung 2013 vorläufig				
	Gesamt	Hochsee	Kutter	Hochsee	Kutter	Gesamt	%	Rest
1 I, II und IV (EU/international) ~ RNG/124- = allgemeine Quote	1							1
2 III (EU/international) ~ RNG/03- = allgemeine Quote	5							5
3 Vb, VI, VII (EU/international) ~ RNG/5B67- = allgemeine Quote	9							9
4 - davon max. 10 % in VIII, IX, X, XII und XIV (EU/international) ~ RNG/*8X14-	1							
5 VIII, IX, X, XII und XIV (EU/international) ~ RNG/8X14- = allgemeine Quote	41	41						41
6 - davon max. 10 % in Vb, VI, VII (EU/international) ~ RNG/*5B67-	2							

30 Blauleng (BLI)

Gebiet	Quoten			Ausnutzung 2013 vorläufig				
	Gesamt	Hochsee	Kutter	Hochsee	Kutter	Gesamt	%	Rest
1 II und IV (EU/international) ~ BLI/24- = allgemeine Quote	4				0,0	0,0	0,1	4
2 III (EU/international) ~ BLI/03- = allgemeine Quote	2							2
3 Vb, VI, VII (EU/international) ~ BLI/5B67- = allgemeine Quote	5							5

31 Leng (LIN)

Gebiet	Quoten			Ausnutzung 2013 vorläufig				
	Gesamt	Hochsee	Kutter	Hochsee	Kutter	Gesamt	%	Rest
1 I und II (EU/international) ~ LIN/1/2. = allgemeine Quote	9				0,7	0,7	7,4	8
2 IIIa, IIIbcd (EU) ~ LIN/3A/BCD	4	4		0,4	0,4	10,2		4
3 IV (EU) ~ LIN/04-C.	105	105		45,2	45,2	43,0		60
4 V (EU/international) ~ LIN/05EI.	6	6						6
5 VI, VII, VIII, IX, X, XII und XIV (EU/international) ~ LIN/6X14.	93	93		2,6	2,6	2,8		90
6 IV (NOR) ~ LIN/04-N.	57	57		50,0	50,0	87,8		7

32 Tiefseehaie (DWS) Beifang

Gebiet	Quoten			Ausnutzung 2013 vorläufig				
	Gesamt	Hochsee	Kutter	Hochsee	Kutter	Gesamt	%	Rest
1 V, VI, VII, VIII und IX (EU/international) ~ DWS/56789- = allgemeine Quote	0							0

33 Heringshai (POR)

Gebiet	Quoten			Ausnutzung 2013 vorläufig				
	Gesamt	Hochsee	Kutter	Hochsee	Kutter	Gesamt	%	Rest
1 Gew. von Französisch-Guayana, Kattgat, Skagerrak, I-X+XII+XIV (EU); CECAF 34.1.1, 34.1.2 und 34.2 (EU) ~ POR/3-1234	0		0					0

34 Gabeldorsch (GFB) Beifang

Gebiet	Quoten			Ausnutzung 2013 vorläufig				
	Gesamt	Hochsee	Kutter	Hochsee	Kutter	Gesamt	%	Rest
1 I, II, III und IV (EU/international) ~ GFB/1234- = allgemeine Quote	10				0,0	0,0	0,4	10
2 V, VI und VII (EU/international) ~ GFB/567- = allgemeine Quote	11							11
3 - davon max. 8% in VIII und IX (EU/international) ~ GFB/*89-	1							

35 Schwarzer Heilbutt (GHL)

Gebiet	Quoten			Ausnutzung 2013 vorläufig				
	Gesamt	Hochsee	Kutter	Hochsee	Kutter	Gesamt	%	Rest
1 IIa und IV (EU); Vb und VI (EU/international) ~ GHL/2A-C46 = allgemeine Quote	8							8

36 Sandaal (SAN)

Gebiet	Quoten			Ausnutzung 2013 vorläufig				
	Gesamt	Hochsee	Kutter	Hochsee	Kutter	Gesamt	%	Rest
1 Ila, IIIa und IV (EU) mit Ausnahme der Gewässer innerhalb von 6 sm von den Basislinien des Vereinigten Königreichs bei Shetland, Fair Isle und Foula ~ SAN/2A3A4.	8.343		8.343		7.898,3	7.898,3	94,7	444
2 - davon Bewirtschaftungsgebiet 1 ~ SAN/234_1	7.506		7.506		7.438,8	7.438,8	99,1	
3 - davon Bewirtschaftungsgebiet 2 ~ SAN/234_2	169		169		169,2	169,2	99,9	
4 - davon Bewirtschaftungsgebiet 3 ~ SAN/234_3	667		667		290,3	290,3	43,5	
5 - davon Bewirtschaftungsgebiet 4 ~ SAN/234_4	0		0					
6 - davon Bewirtschaftungsgebiet 6 ~ SAN/234_6	0		0					
7 - davon max. 2 % Beifänge von DAB, MAC, WHG ~ OT 1/*2A3A4	0		0					

38 Andere Arten (OTH)

Gebiet	Quoten			Ausnutzung 2013 vorläufig				
	Gesamt	Hochsee	Kutter	Hochsee	Kutter	Gesamt	%	Rest
1 IV (NOR) - Einzelquote für DEU ~ OTH/04-N.	605		605		543,5	543,5	89,9	61

II. Quoten in Drittlandgewässern, NAFO, NEAFC und Südpazifik**50 Nordwestatlantik (NAFO)**

Gebiet	Quoten			Ausnutzung 2013 vorläufig				
	Gesamt	Hochsee	Kutter	Hochsee	Kutter	Gesamt	%	Rest
1 Kabeljau ~ COD/N3M.	0	0	0					0
2 Schwarzer Heilbutt ~ GHL/N3LMNO	0	0	0					0
3 Rotbarsch ~ RED/N3LN.	0	0	0					0
4 Rotbarsch ~ RED/N3M.	0	0	0					0
5 Tiefseegarnelle ~ PRA/N3L.	0	0	0					0

51 Färöer

Gebiet	Quoten			Ausnutzung 2013 vorläufig				
	Gesamt	Hochsee	Kutter	Hochsee	Kutter	Gesamt	%	Rest
1 Kabeljau und Schellfisch ~ C/H/05B-F.	0	0	0					0
2 - davon Kabeljau ~ COD/05B-F.								
3 - davon Schellfisch ~ HAD/05B-F.								
4 Blauer Wittling ~ WHB/2A4AXF	0	0	0					0
5 Leng und Blauleng ~ B/L/05B-F.	0	0	0					0
6 - davon Leng ~ LIN/05B-F.								
7 - davon Blauleng ~ BLI/05B-F.								
8 Seelachs ~ POK/05B-F.	0	0	0					0
9 Rotbarsch ~ RED/05B-F.	0	0	0					0
10 Plattfische ~ FLX/05B-F.	0	0	0					0
11 Andere Arten ~ OTH/05B-F.	0	0	0					0

52 Norwegen nördlich 62°N, Jan Mayen

Gebiet	Quoten			Ausnutzung 2013 vorläufig				
	Gesamt	Hochsee	Kutter	Hochsee	Kutter	Gesamt	%	Rest
1 Kabeljau ~ COD/1N2AB.	2.168	2.168	0	2.136,0		2.136,0	98,5	32
2 Schellfisch ~ HAD/1N2AB.	255	256	0	256,4		256,4	100,4	-1
3 Seelachs ~ POK/1N2AB.	1.529	1.529	0	1.094,9		1.094,9	71,6	434
4 Beifänge von Rotbarsch in I und II (NOR) ~ RED/1N2AB.	741	741	0	58,6		58,6	7,9	682
5 Beifänge von Schwarzer Heilbutt in I und II (NOR) ~ GHL/1N2AB.	19	19	0	13,1		13,1	69,0	6
6 Beifänge von Andere Arten in I und II (NOR) ~ OTH/1N2AB.	107	107	0	39,9		39,9	37,3	67

53 Spitzbergen

Gebiet	Quoten			Ausnutzung 2013 vorläufig				
	Gesamt	Hochsee	Kutter	Hochsee	Kutter	Gesamt	%	Rest
1 Kabeljau ~ COD/1/2B.	5.805	5.805	0	5.803,1		5.803,1	100,0	2

54 Grönland XIV, V

Gebiet	Quoten			Ausnutzung 2013 vorläufig				
	Gesamt	Hochsee	Kutter	Hochsee	Kutter	Gesamt	%	Rest
1 Kabeljau ~ COD/N1GL14	775	775	0	755,8		755,8	97,5	19
2 Lodde ~ CAP/514GRN ~ zusätzliche MS-Quote verfügbar, wenn eigene ausgeschöpft	214	214	0					214
3 Rotbarsche (pelagisch) ~ RED/N1G14P	337	337	0	336,6		336,6	99,9	0
4 - davon NEAFC-Box ab 10.05.13 ~ RED/*5-14P	1.610	1.610	0	336,6		336,6	20,9	
5 Rotbarsche (demersal) ~ RED/N1G14D	1.965	1.965	0	1.929,5		1.929,5	98,2	35
6 - davon NEAFC-Box ab 10.05.13 ~ RED/*5-14D								
7 Schwarzer Heilbutt ~ GHL/514GRN	3.890	3.890	0	3.813,4		3.813,4	98,0	77

55 Grönland NAFO 1F

Gebiet	Quoten			Ausnutzung 2013 vorläufig				
	Gesamt	Hochsee	Kutter	Hochsee	Kutter	Gesamt	%	Rest
1 Schwarzer Heilbutt ~ GHL/N1GRN.	2.075	2.075	0	2.017,2		2.017,2	97,2	58

56 SPFO Übereinkommensbereich

Gebiet	Quoten			Ausnutzung 2013 vorläufig				
	Gesamt	Hochsee	Kutter	Hochsee	Kutter	Gesamt	%	Rest
1 SPFO-Übereinkommensbereich ~ CJM/SPRFMO = allgemeine Quote	9.342	9.342						9.342

57 Island

Gebiet	Quoten			Ausnutzung 2013 vorläufig				
	Gesamt	Hochsee	Kutter	Hochsee	Kutter	Gesamt	%	Rest
1 Rotbarsch ~ RED/05A-IS	0		0					0

III. Quoten für EU oder mehrere Staaten

Gebiet	Quoten			Ausnutzung 2013 vorläufig				
	Gesamt	Hochsee	Kutter	Hochsee	Kutter	Gesamt	%	Rest
1 Atlantischer Heilbutt in NAFO 1 (GRL) ~ HAL/N1GRN. ~	125			0,1		0,1	0,1	
2 Gelbschwanzflunder in NAFO 3LNO ~ YEL/N3LNO. ~ nur Beifang innerhalb Art. 4 II VO (EG) 1386/2007	0							
3 Grenadierfische in V und XIV (GRL) ~ GRV/514GRN ~	40			24,1		24,1	60,3	
4 - davon Rundnasen-Grenadier ~ RNG/514GRN				25,2		25,2		
5 - davon Nordatlantik-Grenadier ~ RHG/514GRN								
6 Grenadierfische in NAFO-Gebiet 1 (GRL) ~ GRV/N1GRN. ~	140			3,5		3,5	2,5	
7 - davon Rundnasen-Grenadier ~ RNG/N1GRN.				3,5		3,5		
8 - davon Nordatlantik-Grenadier ~ RHG/N1GRN.								
9 Kabeljau in NAFO 2J3KL ~ COD/N2J3KL ~ nur Beifang innerhalb Art. 4 II VO (EG) 1386/2007	0							
10 Kabeljau in NAFO 3NO ~ COD/N3NO. ~ nur Beifang innerhalb Art. 4 II VO (EG) 1386/2007	0							
11 Rotbarsch in I und II (international) ~ RED/1/2INT ~ für NEAFC-Vertragsparteien	19.500							
12 Lodde in IIb ~ CAP/02B. ~	0							
13 Lodde in NAFO 3NO ~ CAP/N3NO. ~ nur Beifang innerhalb Art. 4 II VO (EG) 1386/2007	0							
14 Nördlicher Kurzflossen-Kalmar in NAFO-Untergebiete 3 und 4 ~ SQI/N34. ~ für CAN und alle MS außer EST, LVA, LTU, POL/1.7.-31.12.	29.458							
15 Raue Scharbe in NAFO 3LNO ~ PLAN3LNO. ~ nur Beifang innerhalb Art. 4 II VO (EG) 1386/2007	0							
16 Raue Scharbe in NAFO 3M ~ PLA/N3M. ~ nur Beifang innerhalb Art. 4 II VO (EG) 1386/2007	0							
17 Roter Thun in Atlantik, östlich von 45° W, und Mittelmeer ~ BFT/AE045WM ~ nur Beifang, für MS außer CYP, GRC, ESP, FRA, ITA, MTA, PRT	28							
18 Rotzunge in NAFO 2J3KL ~ WIT/N2J3KL ~ nur Beifang innerhalb Art. 4 II VO (EG) 1386/2007	0							
19 Rotzunge in NAFO 3NO ~ WIT/N3NO. ~ nur Beifang innerhalb Art. 4 II VO (EG) 1386/2007	0							
20 Schwarzer Heilbutt in I und II (international) ~ GHL/1/2INT ~	0							
21 Schwertfisch in Atlantik nördlich von 5° N ~ SWO/AN05N ~ nur Beifang, für alle MS außer ESP, PRT	136							
22 Schwertfisch in WCPFC-Übereinkommensbereich südlich von 20° S ~ SWO/F7120S ~	3.170							
23 Seelachs in I und II (international) ~ POK/1/2INT ~	0							
24 Südlicher Blauflossen-Thun in Alle Gebiete ~ SBF/F41-81 ~ nur Beifang	10							

UNVERBINDLICH

Ausnutzungsstand der Importkontingente für Fischereierzeugnisse in der Bundesrepublik Deutschland

2013

Ausnutzungsstand per:
01.01.2014

		Zoll %	Kontingent t	EU: noch verfügbare Menge t
GATT-Kontingente				
VO (EG) Nr. 32/2000 [VO (EG) Nr.1808/95]				
09.0006	Heringe (einschl.Lappen) fr. o. gefr.(1) 16.06.13 - 14.02.14	0	34.000	3.546
09.0007	Kabeljau (2), ges., getr. 01.01.13 - 31.12.13	0	25.000	erschöpft 25.06.13
09.0009	Nordamerikanische Seehechte, fr. o. gefr. (3) 01.01.13 - 31.12.13	8	2.000	erschöpft 01.05.13
GATT-Kontingente				
VO (EG) Nr. 32/2000 [VO (EG) Nr.345/96]				
09.0045	Fische der Gattung Coregonus, gefr. 01.01.13 - 31.12.13	5,5	1.000	266
09.0046	Krebstiere, m. Dill geg., gefr. 01.01.13 - 31.12.13	0	3.000	erschöpft 08.10.13
09.0047	Garnelen der Art Pandalus b., o.Schale, gefr. 01.01.13 - 31.12.13	0	500	erschöpft 03.01.13
09.0048	Fischfilet d.Art Allocyttus spp., Pseudoc.,gefr. 01.01.13 - 31.12.13	0	200	erschöpft 18.03.13

- 1) Unter Einhaltung der Referenzpreise
- 2) Gadus morhua, ogac, Boreogadus saida
- 3) Merluccius bilinearis
- 4) Gadus morhua
- 5) Gadus morhua, ogac, macrocephalus, Boreogadus saida
- 6) Gadus ogac, macrocephalus, Boreogadus saida

	Zoll %	Kontingent t	EU: noch verfügbare Menge t
Gemeinschaftskontingente			
VO (EG) Nr. 2471/1999 [VO (EG) Nr. 669/97]			
Ursprung Faröer			
01.01.13 - 31.12.13			
09.0671		Forellen auch Filets, lbd, fr., gefr.	0 700 678
09.0675		Lachse, Forellen, zubereitet	0 400 400
09.0679		Krebse-, Weichtiere, zubereitet	0 4.000 4.000
09.0681		Seefische (Kab.,Köh.,Seehecht, AP,Pol. u.a.) gz. o.fein zerkl., zub.	0 1.200 1.136
Gemeinschaftskontingente			
VO (EG) Nr. 54/2009 v.21.01.09 Amtsbl.L17 v.22.01.09			
Ursprung Faröer			
01.01.13 - 31.12.13			
09.0672		Köhler, gesalzen u. getrocknet	0 750 716
09.0674		Gemeine Wellhornschnecke	0 1.200 1.200
09.0676		Krabben der Art Geryon affinis	0 750 750
zur Änderung der VO (EG) Nr. 992/95 des Rates in Bezug auf die Zollkontingente der Union für einige Agrar- u. Fischereierzeugnisse			
Ursprung Norwegen			
01.01.13- 31.12.13			
09.0701		Fischöl	8,5 1.000 1.000
01.05.13- 30.04.14			
09.0702		Salmoniden	0 3.158 3.158
01.04.13- 31.12.13			
09.0703		Klippfisch	0 13.250 erschöpft 09.10.13
Gemeinschaftskontingent			
VO (EG) Nr. 3061/95; VO (EG) Nr. 1920/2004 [VO (EG) Nr. 992/1995]			
Ursprung Thailand			
01.01.13 - 31.12.13			
09.0704		Fisch, zubereitet	1.816 erschöpft 03.01.13
Ursprung alle			
01.01.13 - 31.12.13			
09.0705		Fisch, zubereitet	742 erschöpft 09.01.13
Ursprung Thailand			
01.01.13 - 31.12.13			
09.0706		Fisch, zubereitet	1.410 1.395
Ursprung alle			
01.01.13 - 31.12.13			
09.0707		Fisch, zubereitet	865 757

		Zoll %	Kontingent t	EU: noch verfügbare Menge t
zur Änderung der VO (EG) Nr. 992/95 des Rates in Bezug auf die Zollkontingente der Union für einige Agrar- u. Fischereierzeugnisse				
Ursprung Norwegen				
01.05.13 - 30.04.14				
09.0710	Heringe, frisch	0	76.334	70.930
01.01.13 - 31.12.13				
09.0711	Fische zuber., Sardinellen u. Sprotten ausgen., ger. Köhler u. Heringe	4,4 / 10 4,4 / 10	400	398
01.05.13 - 30.04.14				
09.0712	Makrelen	0	66.334	52.322
09.0713	Fische, gefroren	0	3.474	1.881
09.0714	Filets von Heringen, gefroren	0	109.702	95.292

	Zoll %	Kontingent t	EU: noch verfügbare Menge t
Zusatzprotokoll z. Abk. zw. Norwegen u. Wirtschaftsgemeinschaft			
Ursprung Norwegen			
01.01.13 - 31.12.13			
09.0715		Forellen, fr. o. gefr.	0 500 erschöpft 06.02.13
09.0716		Lachs, fr.	0 6.100 erschöpft 06.01.13
09.0717		Paz., Atl. Lachs, gefr.	0 580 erschöpft 06.03.13
09.0718		Lachsfilet, fr., o. gefr.	0 610 erschöpft 05.01.13
09.0719		Salmoniden, and. fr. o. gefr.	0 670 612
09.0720		Leng, fr.	0 370 erschöpft 03.11.13
09.0721		Plattfische u.and.Seefische, fr.	0 250 erschöpft 20.02.13
09.0722		Fischfleisch v. Kabeljau, Köhler, Schellfisch u.a. Seefischen (ausg. Makrelen), gefr.	0 500 erschöpft 23.04.13
09.0723		Heringe, fr. o. gefr. (16.06.13 bis 14.02.14)	0 800 erschöpft 22.10.13
09.0724		Makrelen, fr. (16.06.13 bis 14.02.14)	0 260 erschöpft 19.07.13
09.0725		Makrelen, fr. (16.06.13 bis 14.02.14)	0 30.600 28.918
09.0726		Rotbarsche, fr. o. gefr.	0 130 erschöpft 13.03.13
09.0727		Filet v. and. Süßwasserfischen, fr. o. gefr.	0 110 104
09.0728		Filet v. Köhler u. Rotbarsch, fr.	0 180 58
09.0729		Heringslappen, fr. (01.01.12 bis 31.12.12)	0 130 erschöpft 06.02.13
09.0730		Filet v. Kabeljau, Boreog. s., Köhler, Schell- fisch, Seehechten, Schollen, Rotbarsch, Seeteufel u.a. Seefische, gefr.	0 9.000 erschöpft 05.06.13
09.0731		Fischleber, -rogen, -milch, ges., getr.	0 1.900 erschöpft 08.04.13
09.0732		Lachs, geräuchert	0 450 erschöpft 24.11.13
09.0733		Heringe, Heilbutte, Makrelen, Forellen, Aale, and. Fische, geräuchert	0 140 99
09.0734		Fische, and., nur gesalzen	0 250 erschöpft 27.03.13
09.0735		Heringe, gesalzen	0 1.440 372
09.0736		Garnelen (Pandalidae), Kaisergranat, gefr.	0 950 304
09.0737		Garnelen (Pandalidae), nicht gefr.	0 800 213
09.0738		Garnelen (Pandalidae), Kaisergranat, nicht gefr.	0 900 553
09.0739		Lachse, gz. o. Stücke, zubereitet	0 170 110
09.0740		Heringe, gz. o. Stücke, zubereitet	0 3.000 erschöpft 03.01.13
09.0741		Sardinen, Sprotten, gz. o. Stücke, zubereitet	0 180 180
09.0742		Makrelen, gz. o. Stücke, zubereitet	0 130 123
09.0743		Kabeljau, Köhler, Seehecht, AP, Pollack, and.Fische, gz o. Stücke und and. Fische, zerkleinert, zubereitet	0 5.500 4.954
09.0744		Lachsfleisch, zubereitet	0 300 294
09.0745		Garnelen, zubereitet, geschält gefroren	0 8.000 5.992
09.0746		Garnelen and. als gefr. u. geschält	0 1.000 263
09.0747		Mehl, Pellets v. Fisch-, Krebs-u. Weichtieren	0 28.000 28.000
09.0748		Krabben, zubereitet	0 50 erschöpft 08.06.13
09.0749 (01.05.13-30.04.14)		Garnelen	0 11.053 8.889
09.0750 (01.05.13-30.04.14)		Heringe, zubereitet	0 8.000 erschöpft 30.10.13
09.0752 (01.01.13-31.12.13)		Heringe	0 44.000 40.735
09.0756 (01.01.13-31.12.13)		Filets; Lappen von Heringen	0 67.000 47.325
09.0758 (01.01.13-31.12.13)		Garnelen, geschält und gefroren	0 2.500 2.500

	Zoll %	Kontingent t	EU: noch verfügbare Menge t
Gemeinschaftskontingente			
Zusatzprotokoll z. Abk. zw. Island u. Wirtschaftsgemeinschaft			
VO (EG) Nr. 1921/2004 [VO (EG) Nr. 499/1996]			
Ursprung Island			
01.01.13 - 31.12.13			
09.0792 (01.01.13-31.12.13)		Heringe	0 950 950
09.0793	0	Lachs, Filet, fr. u. Lachsfilet, gefr.	50 erschöpft 22.10.13
09.0794		Plattfische, Seefische, Filets v. Süßwasser- u. Seefischen, Fleisch v. Süßwasser- u. Seefischen, fr. o. gefr.	0 250 erschöpft 14.01.13
09.0795	0	Heringe, gesalzen	1.750 1.722
09.0796	0	Kaisergranat, gefr.	50 erschöpft 01.05.13
09.0797	0	Heringe, zuber. o. haltb. gem.	2.400 2.041
09.0798	0	And. Fische u. Fischfleisch, ausg. Heringe, u. Makrelen, zuber. o. haltb. gem.	50 erschöpft 03.01.13
VO (EG) Nr. 185/2011 v.25.02.11 [VO (EG) Nr. 499/1996]			
Ursprung Island			
01.05.13 - 30.04.14			
09.0810	0	Kaisergranat	520 erschöpft 27.07.13
09.0811	0	Filets v. Rotbarsch	750 erschöpft 21.11.13
09.0812	0	Heringe	950 652
VO (EG) Nr. 1337/2007(Abl.L298S.6) [VO (EG) Nr. 992/1995]			
Ursprung Norwegen			
01.01.13 - 31.12.13			
09.0850	0	Makrelen	3.100 3.100
09.0851	0	Heringe, gefr.	600 600
09.0852	0	Filets v. Heringen	200 200
09.0853	0	And. Fische, gefr.	734 734
09.0854	0	And. Salmoniden	667 667
09.0856	0	Garnelen	10.000
09.0857	0	Makrelen(16.06.12-14.02.13)	30.500 30.500
Gemeinschaftskontingent Sardinen, haltb. gem.			
VO (EG) 1981/94 u. Änd.VO (EG) 650/98			
01.01.13 - 31.12.13			
Ursprung Tunesien			
09.1201	0		100 erschöpft 30.10.13
VO (EG) Nr. 2088/2004			
01.01.13 - 31.12.13			
Ursprung Kroatien			
09.1581	0	Forellen	30 30
09.1582	0	Karpfen	210 60
09.1583	0	Seebrassen	35 34
09.1584	0	Meerbarsche	650 erschöpft 08.06.13
09.1585	6	Sardinen	180 180
09.1586	0	Sardellen	40 40
09.1587	0	Fische zuber. od. haltbar gemacht	1.550 1.162

		Zoll	Kontingent	EU: noch verfügbare Menge
		%	t	t
VO (EG) Nr. 354/2011 v.12.04.2011				
01.01.13 - 31.12.13				
Ursprung Bosnien und Herzegowina				
09.1594	Forellen	0	60	erschöpft 27.02.13
09.1595	Karpfen	0	130	130
09.1596	Seebrassen	0	30	30
09.1597	Meerbarsche	0	30	30
09.1598	Sardinen	6	50	50
09.1599	Sardellen	12,5	50	47

		Zoll %	Kontingent t	EU: noch verfügbare Menge t
Gemeinschaftskontingente				
VO (EG) Nr. 824/2007				
01.01.13 - 31.12.13				
09.2759	Kabeljau fr., gek. oder gefr. *)	0	70.000	7.135
09.2760	Seehecht gefr. *)	0	12.500	1.612
09.2761	Filets und Fleisch vom Blauen Grenadier gefr. *)	0	25.000	10.583
09.2762	Langusten gefr. *)	6	200	99
09.2765	Kabeljau, nur ges. ¹⁾ *)	0	2.600	erschöpft 19.07.13
09.2766	Südlicher Wittling, Filets und Fleisch, gefr. *)	0	2.000	2.000
09.2770	Sardellen, ges. *)	0	2.500	1.352
09.2772	Surimi, gefr. *)	0	66.000	21.738
09.2774	Filets v. Seehecht, gefr. *)	4	12.000	381
09.2776	Filets und Fleisch von Kabeljau, gefr. *)	0	30.000	erschöpft 22.10.13
09.2777	Paz.Pollack, gefr., mit Erlaubnisschein *)	0	350.000	102.069
09.2778	Filets von Plattfischen, anderes Fischfleisch, gefr. *)	0	5.000	erschöpft 06.08.13
09.2785	Kalmare, Rumpfe, gefr. *)	0	45.000	14.538
09.2786	Kalmare u Illex-A., gz.o Fangarme u Flossen, gefr.*)	0	3.000	1.777
09.2788	Heringe ganz über 140 g/St oder Lappen über 80 g/St *)	0	17.500	14.400
09.2790	Filets (Loins) v. Thunfischen u. echtem Bonito *)	6	22.000	erschöpft 13.05.13
09.2792	Heringe, mit Kräutern und/oder Essig zubereitet *)	6	15.000	13.215
09.2794	Garnelen (Pandalus borealis), gekocht u. geschält, *)	6	30.000	2.427
*) zur Verarbeitung bestimmt				
VO (EG) Nr. 2563/00				
01.01.13 - 31.12.13				
Ursprung Albanien, Bosnien und Herzegowina, Kroatien, Mazedonien, Montenegro, BR Jugoslawien einschl. Kosovo				
09.1561	Sardellen, zuber	12,5	60	60
09.1571	Forellen*) Salmo tr., Oncorhyn. spp.	0	15	15
09.1573	Karpfen*)	0	20	20
09.1575	Seebrassen*) Dentex dentex u Pagellus Arten	0	45	45
09.1577	Meerbarsche*) Dicentrarchus labrax	0	30	30
gem. VO (EG) Nr. 407/2008 v. 07.05.2008				
Amtsblatt L 122 v. 08.05.08				
01.01.13 - 31.12.13				
09.1579	Sardinien	6	70	70
*) lbd, fr, gek, gefr, getr. ges o in Salzlake, ger, Fil. u. Fl., Mehl u. Pellets				
VO (EG) Nr. 1916/2006				
01.01.13 - 31.12.13				
Ursprung Albanien				
09.1500	Forellen*)	0	50	50
09.1501	Karpfen*)	0	20	20
09.1502	Seebrassen*)	0	20	20
09.1503	Meerbarsche*)	0	20	erschöpft 20.09.13
09.1504	Sardinien, zubereitet oder haltbar gemacht	6	100	100
09.1505	Sardellen, zubereitet oder haltbar gemacht	0	1.200	13
*) lbd, fr, gek, gefr, getr. ges o in Salzlake, ger, Fil. u. Fl., Mehl u. Pellets				

		Zoll %	Kontingent t	EU: noch verfügbare t
VO (EG) Nr. 497/2008				
01.01.13 - 31.12.13				
Ursprung Montenegro				
09.1516	Forellen*)	0	20	20
09.1518	Karpfen*)	0	10	10
09.1520	Seebrassen*)	0	20	20
09.1522	Meerbarsche*)	0	20	20
09.1524	Sardinen, zubereitet oder haltbar gemacht	6	200	200
09.1525	Sardellen, zubereitet oder haltbar gemacht	12,5	200	200
*) lbd, fr, gek, gefr, getr. ges o in Salzlake, ger, Filets u. Fleisch, Mehl u. Pellets				
Entscheidung über eine vorübergehende Ausnahmeregelung zu den Ursprungsregeln gemäß				
Protokoll 1 gemäß Amtsblatt L 347/38 für Madagaskar, Mauritius und Seychellen				
01.01.13 - 31.12.13				
09.1618	Haltbar gemachter Thunfisch(1)	0	8.000	3.579
09.1619	Loins genannte Thunfischfilets (1)in jeglicher Verpackungsform, wobei die Ware im Sinne der HS-Position 1604 als haltbar gemacht zu betrachten ist.	0	2.000	1.578
VO (EG) Nr. 497/2008 v.14.08.2008				
zur Abweichung von der VO(EWG) Nr. 2454/93 in Bezug auf die Bestimmung des Begriffs				
"Ursprungserzeugnisse" im Rahmen des Schemas allgemeiner Zollpräferenzen zur Berücksichtigung				
der besonderen Lage von Kap Verde bei bestimmten in die EG ausgeführten Fischereierzeugnissen				
01.01.13 - 31.12.13				
Ursprung Kap Verde				
09.1647	Makrele(Sc.Colias, Sc.Jap., Sc.Scombrus), Filets, zuber.od.haltb.gem.	0	2.500	1.383
09.1648	Uechter Bonito od. Fregattmakrele(Auxis thazard, Auxis Rochei), Filets, zubereitet oder haltbar gemacht	0	875	433
09.1649	Gelbflossenthun, Echter Bonito(Tunnus Albacares, Katsuwonus Pelamis), Filets, zubereitet oder haltbar gemacht	0	211	211
Entscheidung über eine vorübergehende Ausnahmeregelung (EG) Nr. 1528/2007				
von den Ursprungsregeln des Anhangs II				
01.01.13 - 31.12.13				
Ursprung Seychellen				
09.1666	Haltbar gemachter Thunfisch(1)	0	3.000	3.000
Ursprung Kenia				
09.1667	Loins genannte Thunfischfilets	0	2.000	1.928
Ursprung Mauritius				
09.1668	Haltbar gemachter Thunfisch(1)	0	3.000	3.000
09.1669	Thunfischfilets (1)in jeglicher Verpackungsform, wobei die Ware im Sinne der HS-Position 1604 als haltbar gemacht zu betrachten ist.	0	600	600

	Zoll %	Kontingent t	EU: noch verfügbare Menge t
Beschluss der Kom. über eine Ausnahme von den Ursprungsregeln im Beschluss 2001/822/EG des Rates für aus St.Pierre u. Miquelon eingeführte Fischereierzeugnisse			
01.02.13-31.01.14			
Ursprung Saint-Pierre und Miquelon			
09.1623		Hummer	0 225 225
09.1624(01.02.13-31.01.14)		Fischzubereitungen	0 600 600
09.1625(01.02.13-31.01.14)		Miesmuscheln	0 250 250
Durchführungsverordnung (EU) Nr.1045/2012 der Kommission vom 08.11.2012 zur Abweichung von der VO(EWG) Nr.2454/93 in Bezug auf die Ursprungsregeln im Rahmen des Schemas allgemeiner Zollpräferenzen zur Berücksichtigung der besonderen Lage von Guatemala und El Salvador			
01.01.13-30.06.13			
Ursprung Guatemala			
09.1627		Thunfischfilets, Loins	0 987,5 987,5
Ursprung El Salvador			
09.1629		Thunfischfilets, Loins	0 987,5 729
Durchführungsbeschluss der Kommission v.27.06.2011 hinsichtlich der Verlängerung der vorübergehenden Ausnahmeregelungen von den Ursprungsregeln in Anhang II der VO(EG) Nr. 1528/2007			
01.01.13-31.12.13			
Ursprung Seychellen			
09.1630		Thunfischfilets, Loins	0 600 600
Ursprung alle			
01.01.13 - 31.12.13			
09.1641		Schw.Heilbutt, Hummer, Garnelen	0 2.000 1.727
Beschluss der Kommission über eine vorübergehende Ausnahmeregelung von den Ursprungsregeln in Anhang II der VO (EG) Nr. 1528/2007 des Rates zur Berücksichtigung der besonderen Lage Madagaskars bei haltbar gemachtem Thunfisch und "Loins" genannten Thunfischfilets			
Ursprung Madagaskar			
01.01.12 - 31.12.12			
09.1645		haltbar gemachter Thunfisch	0 2.000 2.000
01.01.12 - 31.12.12			
09.1646		Thunfischfilets, Loins	0 500 481
Verordnung des Rates (EG) Nr. 312/2003 (Abl. L 46/2003 S. 1)			
Ursprung Chile			
01.01.13 - 31.12.13			
09.1934		Seehechte, frisch o. gekühlt	10% Ermäßigung 5.000 589
09.1935		Fischfilets getr, ges, geräuchert	10% Ermäßigung 40 19
09.1936		Fische zubereitet	1/3 des Zollsatzes 150 150
VO (EG) Nr. 305/05			
Ursprung Chile			
01.01.13 - 31.12.13			
09.1940		Fische, gefroren	0 725 erschöpft 04.01.12
09.1942		Makrelen	0
VO (EG) Nr. 1093/2011 v. 28.10.2011			
Ursprung RepKorea			
01.07.13 - 30.06.14			
09.2450		Surimizubereitungen	3.500 2.534

		Zoll %	Kontingent t	EU: noch verfügbare Menge t
zur Änderung der VO (EG) Nr. 499/96 hinsichtlich der Zollkontingente für bestimmte Fische und Fischereierzeugnisse				
01.01.13- 31.12.13				
Ursprung Norwegen				
09.0775	Fischleberöl	0	103	103
09.0776	Fischöl	0	384	381
09.0777	Fischöl	0	5.141	5.141
VO (EG) Nr. 2133/2001 (Abl.L 287 S.12)				
01.01.13 - 31.12.13				
Ursprung Norwegen				
09.0779	Fischfutter (Glucose, Dextrin, Stärke oder Milcherzeugnisse)	0	1.177	929
Ursprung Färöer				
09.0689	Fischfutter (Solubles, Glucose, Dextrin, Stärke oder Milcherzeugnisse)	0	20.000	19.978
zur Änderung der VO (EG) Nr. 499/96 hinsichtlich der Zollkontingente für bestimmte Fische und Fischereierzeugnisse				
01.01.13- 31.12.13				
Ursprung Färöer				
09.0690	Weichtiere	0	20	20
Ausnahme Ursprungsregeln gem. Beschluss 2001/822/EG des Rates v.16.10.2009				
01.08.13 - 31.07.14				
Ursprung Grönland				
09.0691	Garnelen der Art Pandalus borealis, zuber. oder haltbar gemacht	0	875	875
VO (EG) Nr. 660/2002 (Abl.L 102 S.14)				
01.01.13 - 31.12.13				
Ursprung Grönland				
09.0692	Schw. Heilbutt gefroren (ganz, Filets), Garnelen (Pandalidae)	0	10.000	10.000
VO (EG) Nr. 767/2007 (Abl.L 310 S.19)				
01.12.12- 30.11.13				
Ursprung Falklandinseln				
09.1914	Fische, gefroren	0	12.500	12.500
09.1915	Fischfilets, gefroren	0	5.100	5.100
09.1916	Kalmare, Art Loligo Patagonica	0	34.600	34.600
09.1917	Kalmare, Art Illex	0	31.000	31.000
Entscheidung (EG) Nr. 167/2007 (Abl. L 76/2007 S. 32)				
01.04.12-31.03.13				
Ursprung Saint-Pierre und Miquelon				
09.1650	div. Seefischfilets, -fleisch, gefroren; Kabeljau ganz und Filet, gesalzen	0	1.290	1.290

	Zoll %	Kontingent t	EU: noch verfügbare Menge t
zur Änderung der VO (EG) Nr. 499/96 hinsichtlich der Zollkontingente für bestimmte Fische und Fischereierzeugnisse			
01.07.13-30.06.14			
Ursprung Mexiko			
09.1853		8.500	8.500
			Fisch, haltbar gemacht
VO (EG) Nr. 875/2004 (Abl.L 162 S.51)			
01.01.13-31.12.13			
Ursprung Mexiko			
09.1854	6%	6.000	6.000
			Thunfischfilets ("Loins")
Durchführungsverordnung (EU) Nr.404/2013 der Kommission v. 02.05.2013			
über die im Rahmen von Kontingenten für bestimmte Erzeugnisse aus Peru geltenden Ausnahmeregelungen (Abl.L 121 S.30)			
01.03.13-28.02.14			
Ursprung Peru			
09.7195		4.000	4.000
			Makrelen(Sc.Scombrus u.Sc.Japiniccas, gefr.
09.7196		120	120
			Sardellen, gefroren
09.7197		60	60
			Stöcker u. Atlantischer Stöcker, gefr.
09.7198		4.200	4.200
			Kalmare, gefroren
09.7199		2.500	2.500
			Kalmare, getrocknet, gesalzen od. i. Salzlake
09.7200		2.000	2.000
			Filets v. Makrelen, zubereitet od. haltb. gem.
09.7201		800	800
			and. Fleisch v. Makrelen, zuber. od. haltb. gem.
09.7202		20	20
			Makrelen, ganz od. i. Stck., zuber. od. haltb. gem.
09.7203		400	400
			Sardellen, ganz od. i. Stck., zuber. od. haltb. gem.
09.7204		30	30
			Sardellen, n. ganz od. i. Stck., zuber. od. haltb. gem.
09.7205		500	500
			Weichtiere, zubereitet od. haltb. gem., ausgen. Miesmuscheln

Entwicklung der Anlandungen von Frischfisch (ohne Krebs- und Weichtiere) in der Bundesrepublik Deutschland (Basisverkaufte Konsumware)

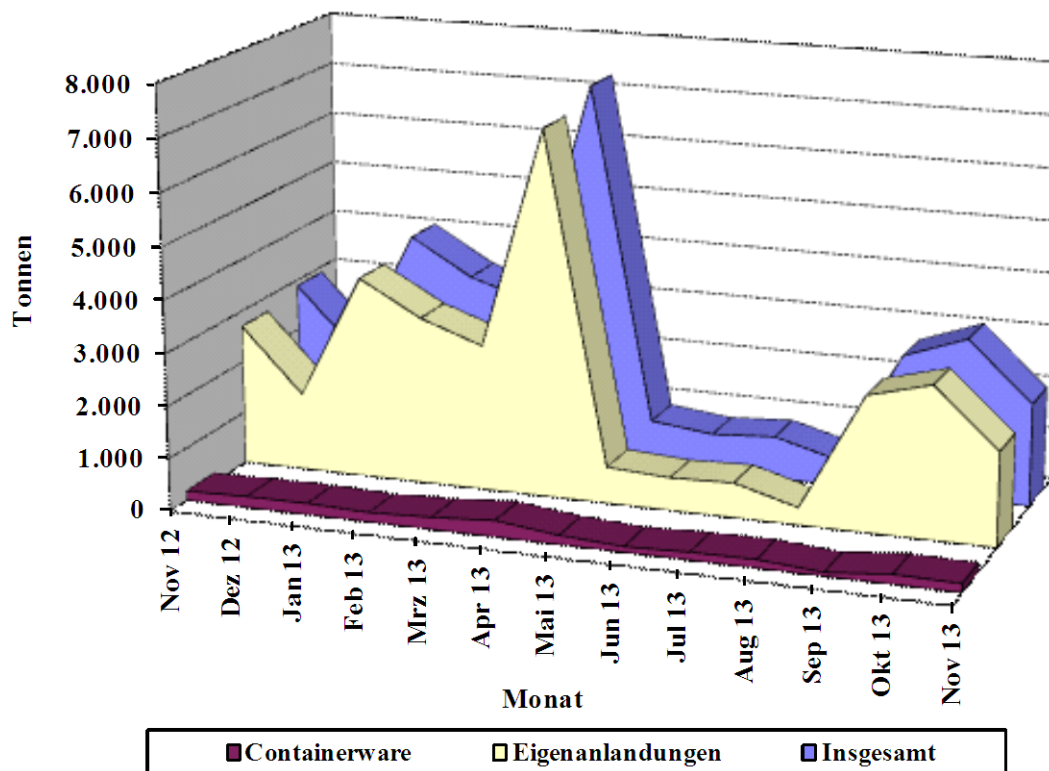

Quelle: BLE

Grafik 2

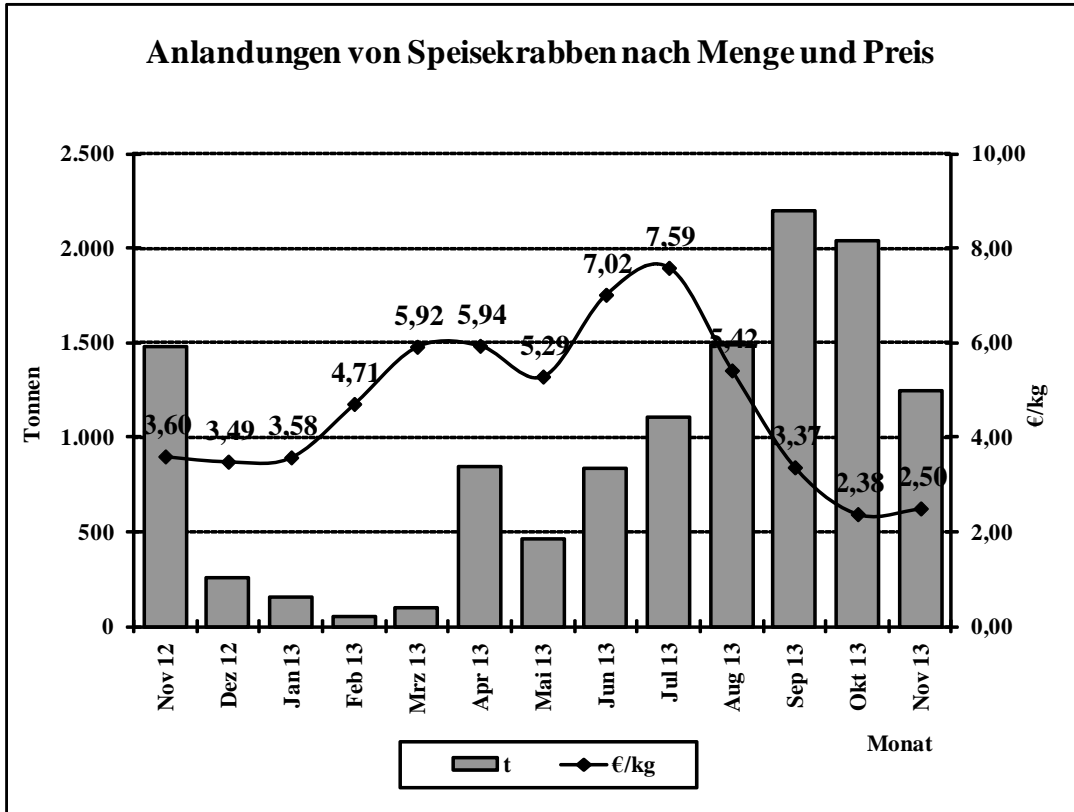

Quelle: BLE

Grafik 3

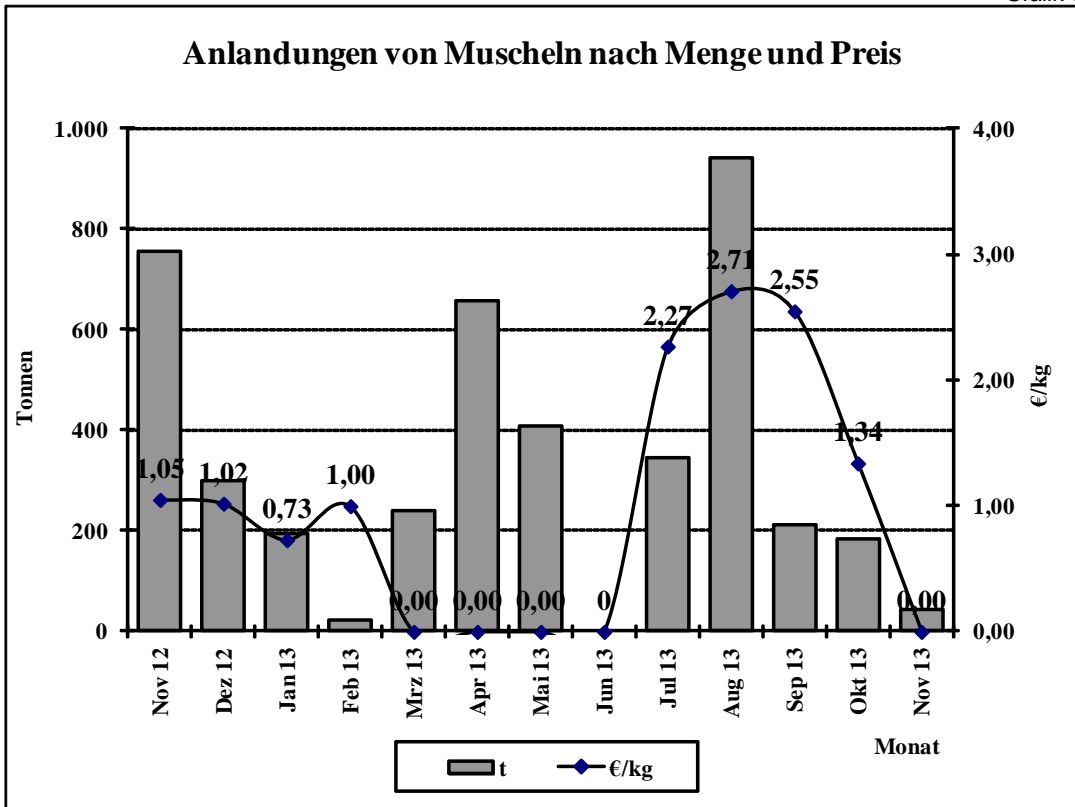

Quelle: BLE

**Preisentwicklung für bestimmte Fischarten (ausländische Anlandungen)
in der Bundesrepublik Deutschland 2012/2013**

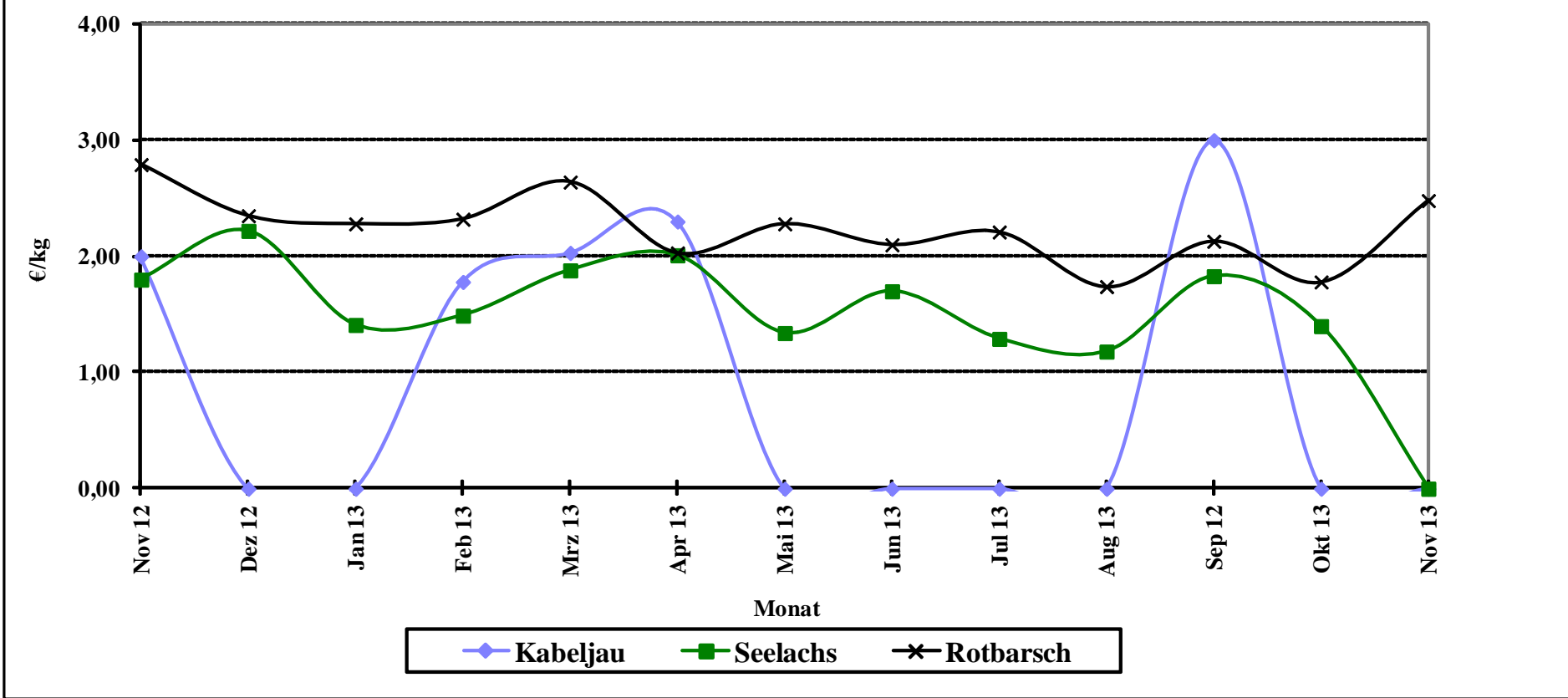

Quelle: Seefischmärkte

Entwicklung der Kabeljaugrößen in den deutschen Anlandungen

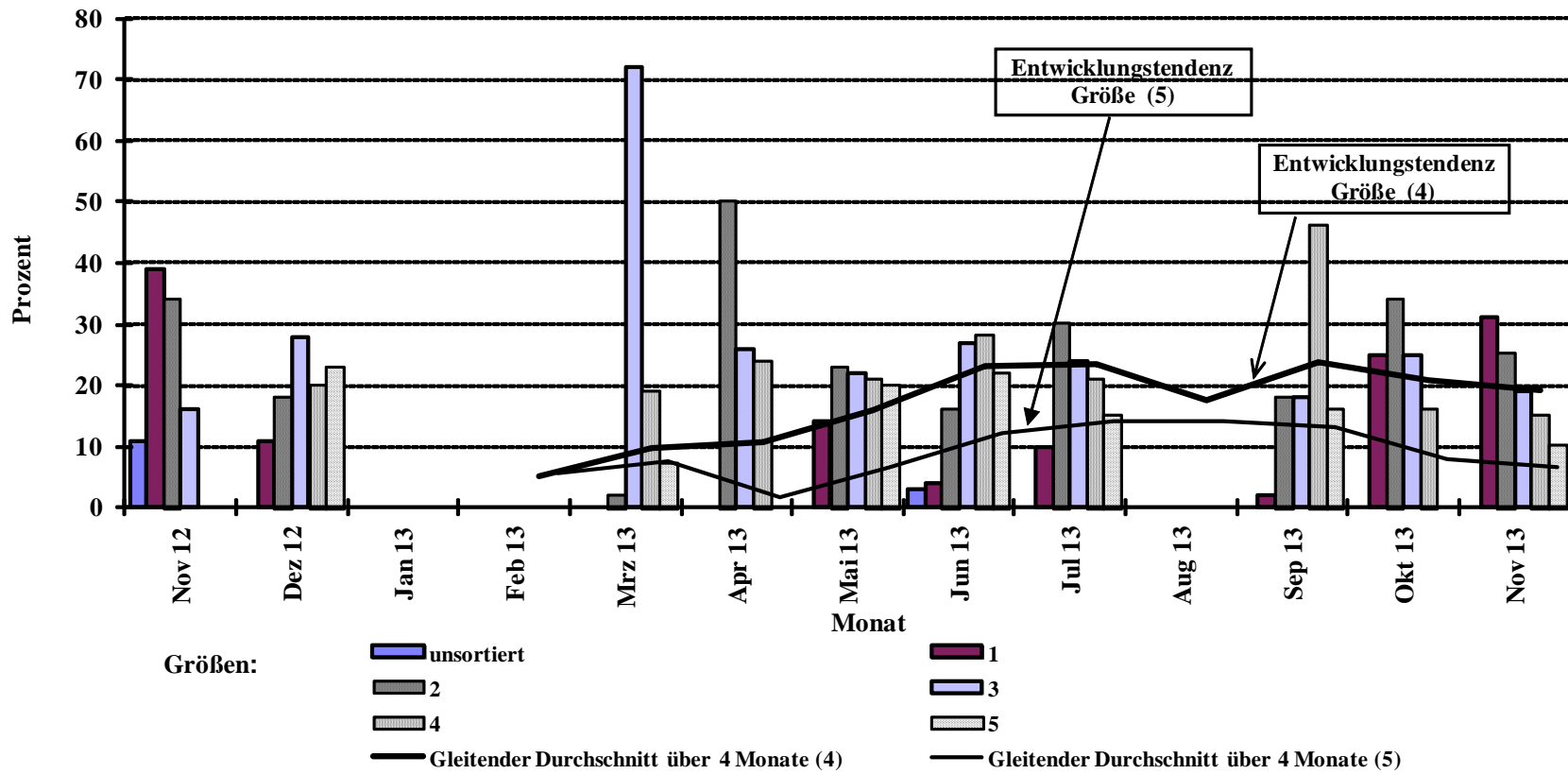

Quelle: BLE

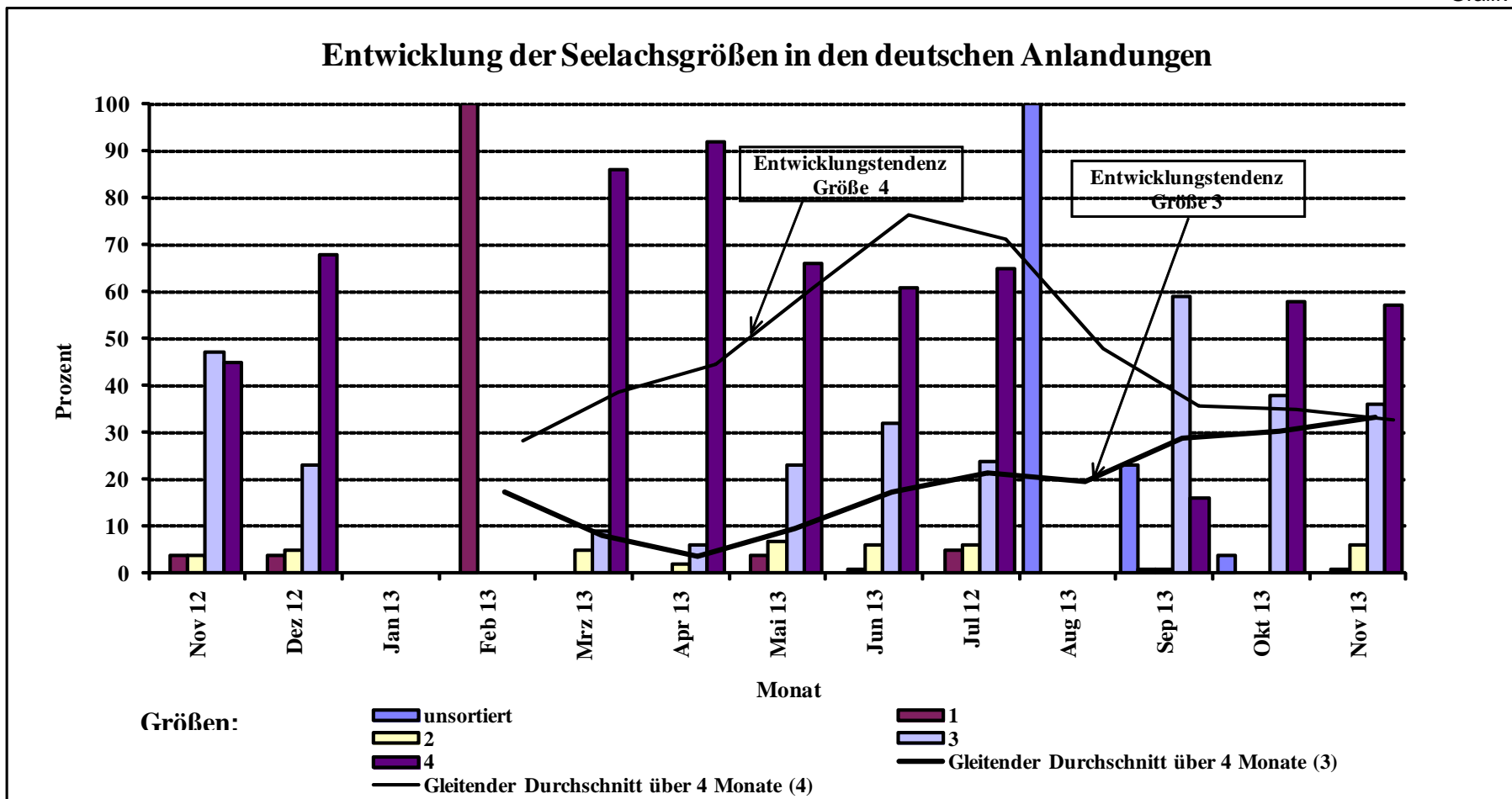

Quelle: BLE

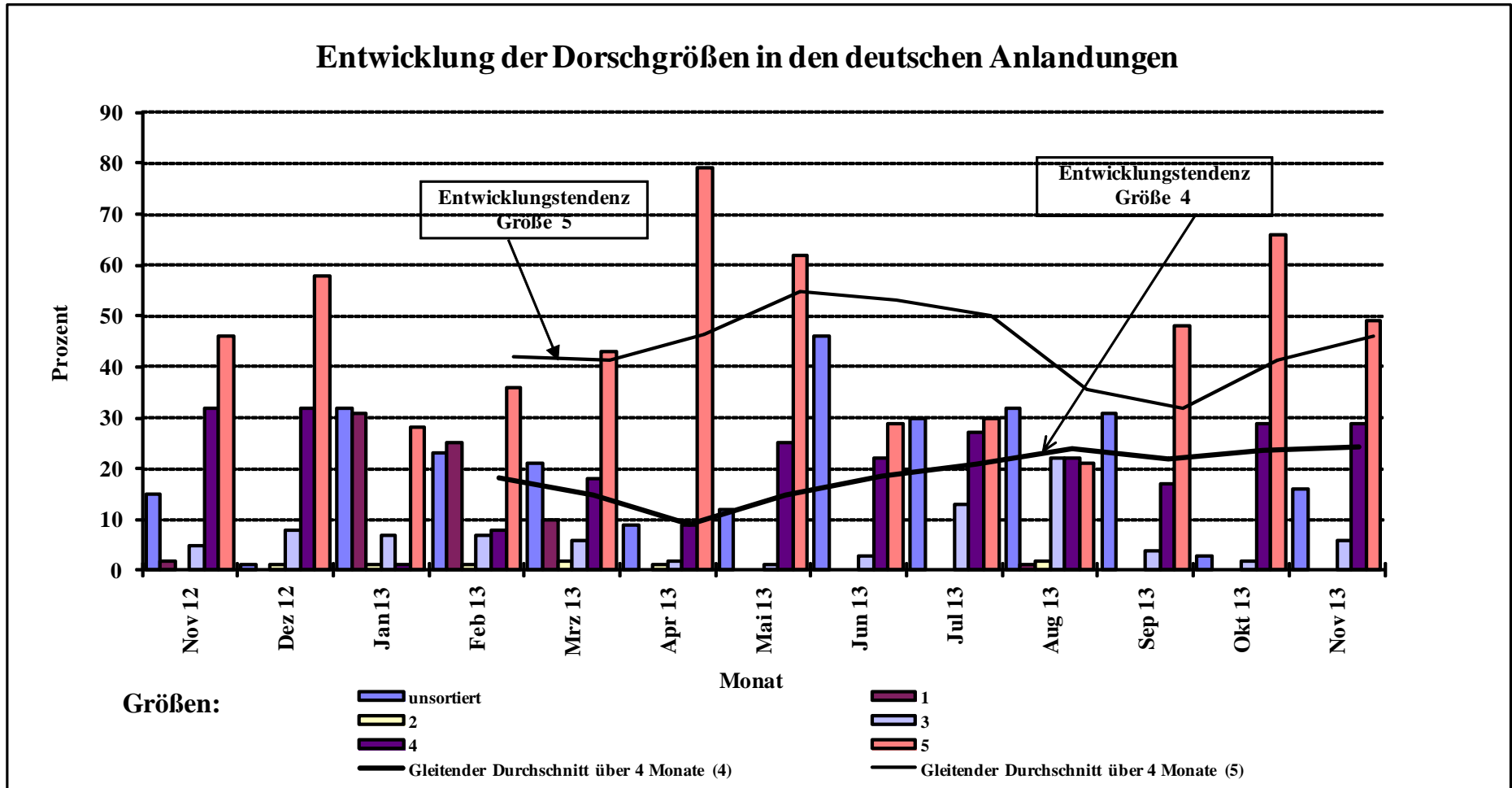

Quelle: BLE

Direktzufuhren ausländischer Fänge aus allen Ländern in die Bundesrepublik Deutschland (einschließlich Containerware)

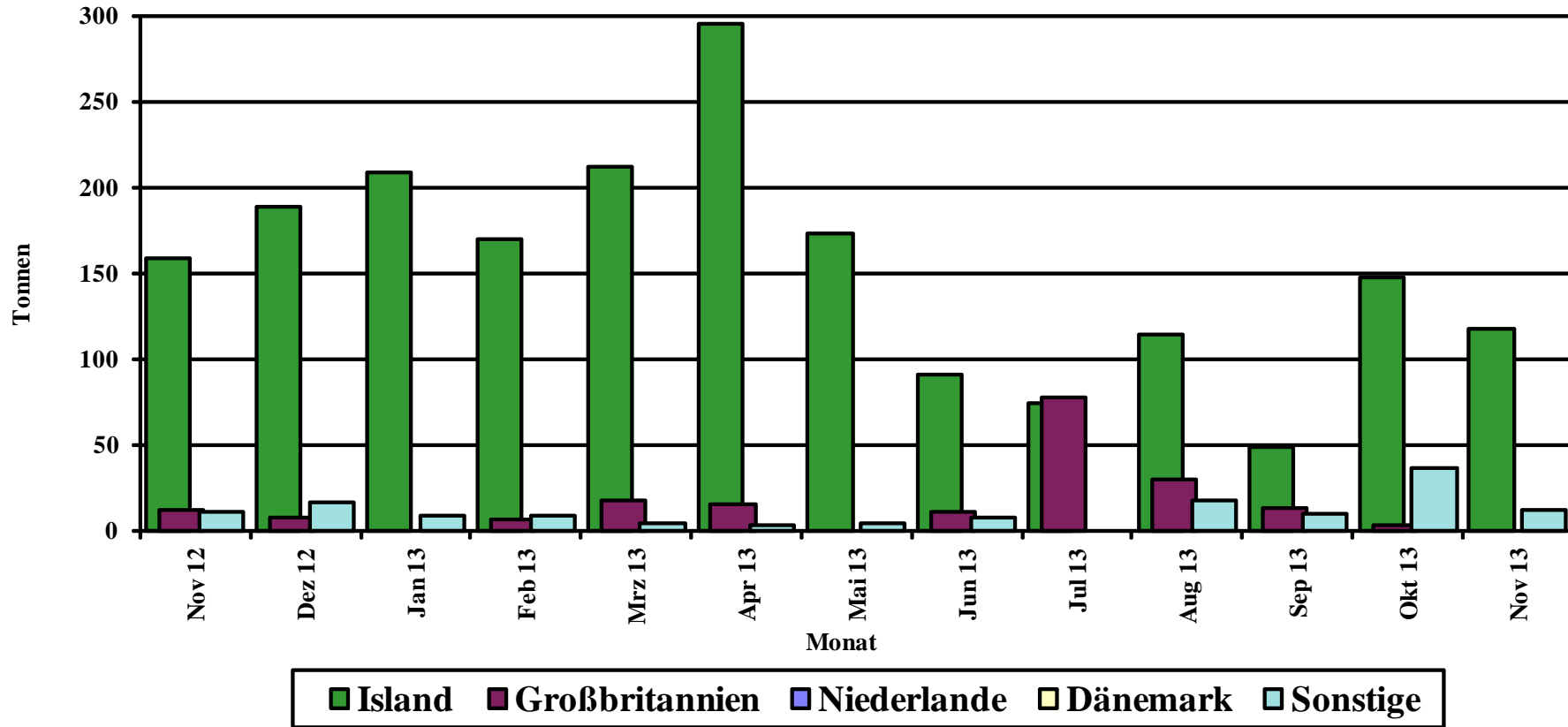

Quelle: BLE

Prozentuale Anteile ausländischer Zufuhren (einschl. Container)

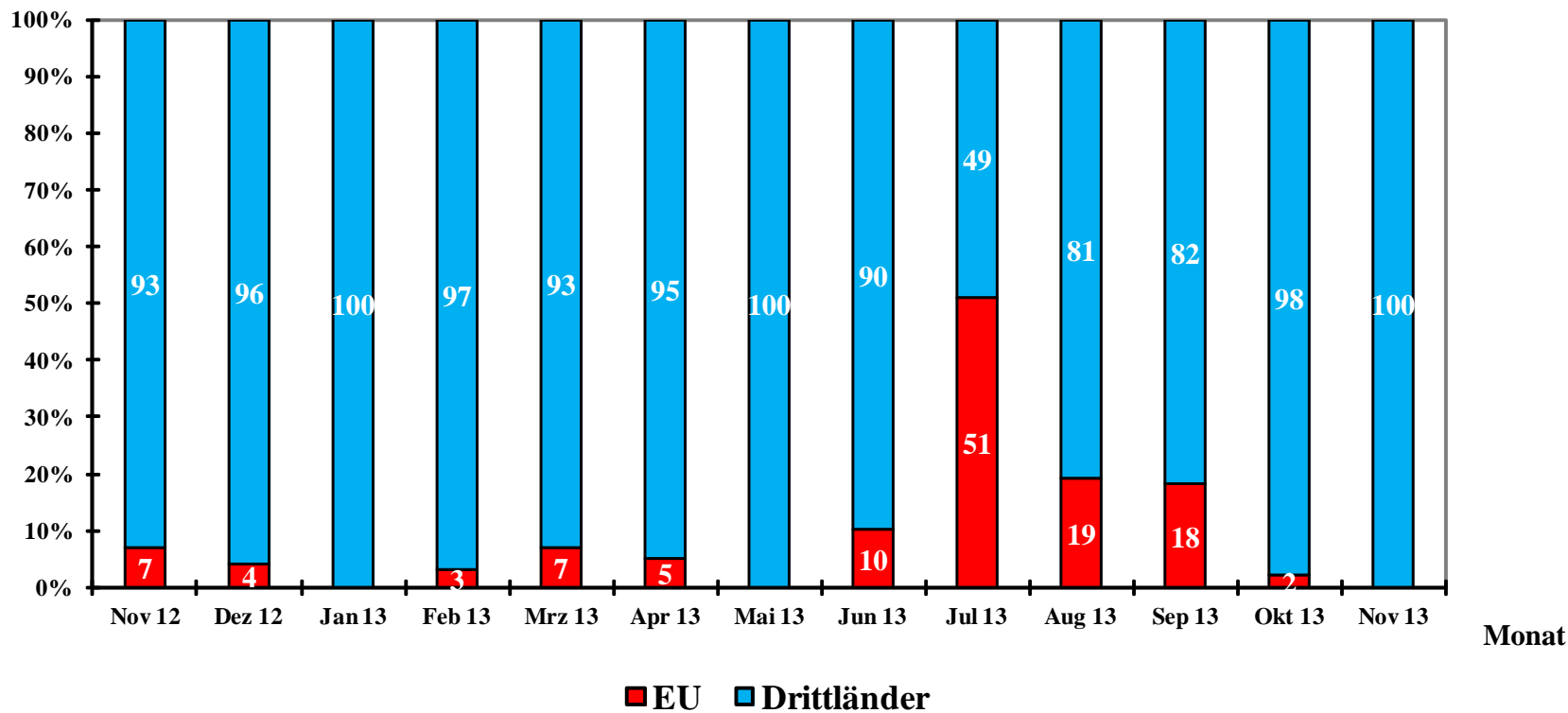

Quelle: BLE

Grafik 10

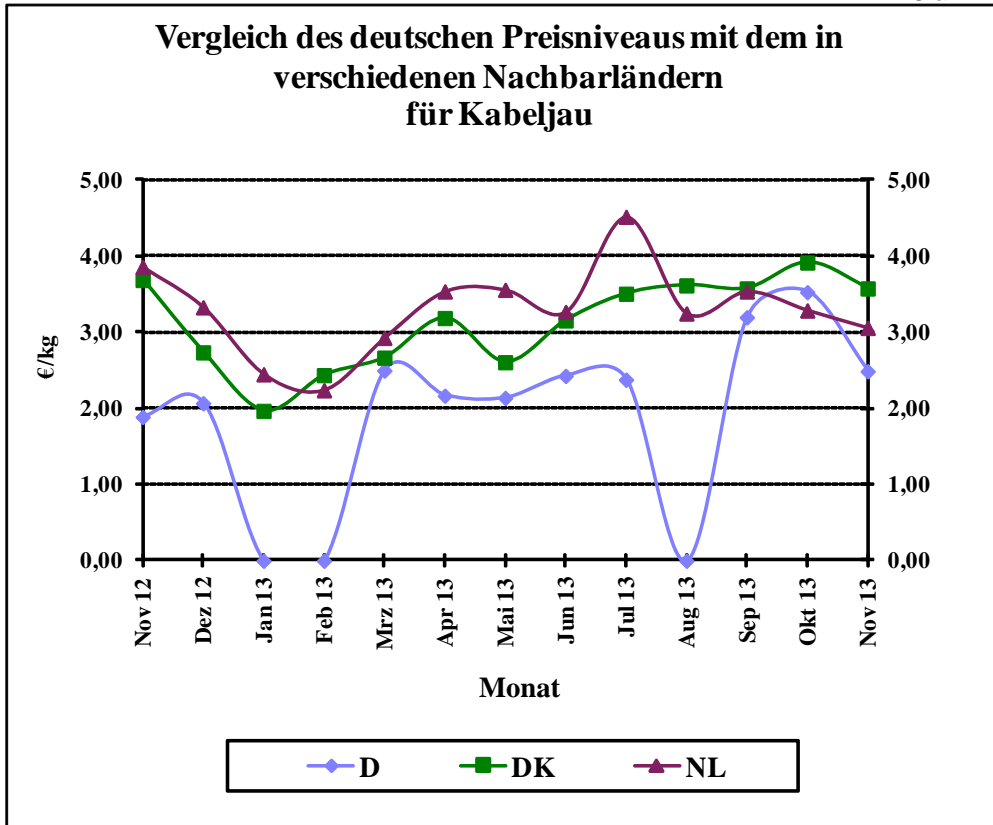

Quelle: BLE

Grafik 11

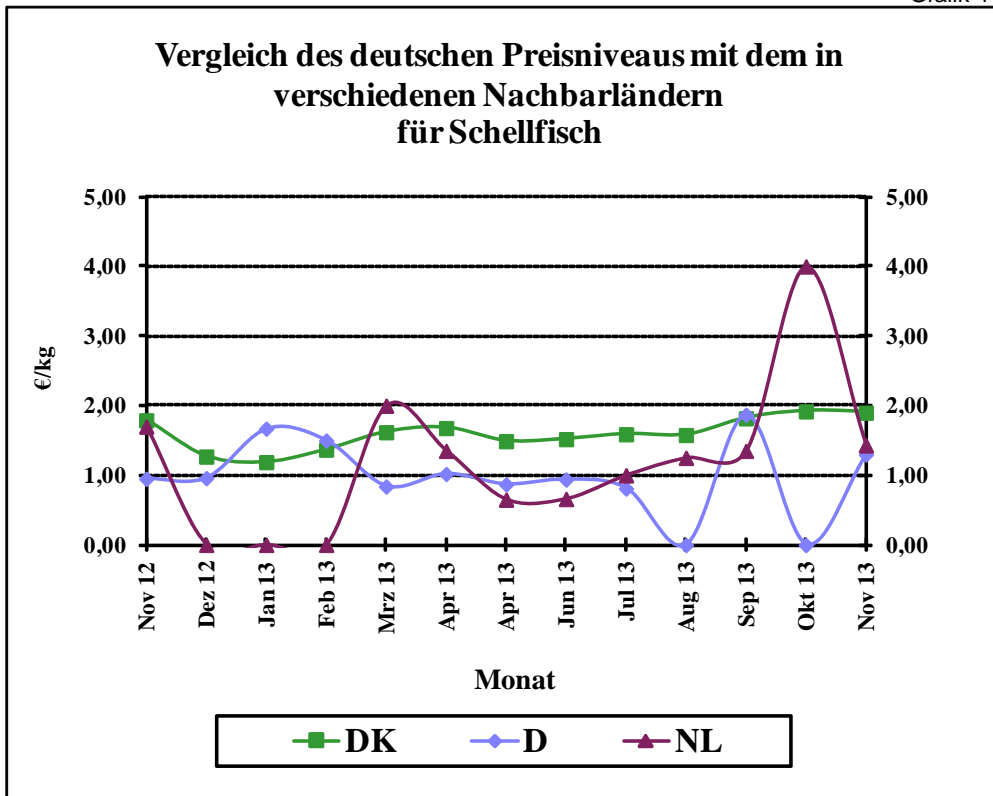

Quelle: BLE

Vergleich des deutschen Preisniveaus mit dem in verschiedenen Nachbarländern für Seelachs

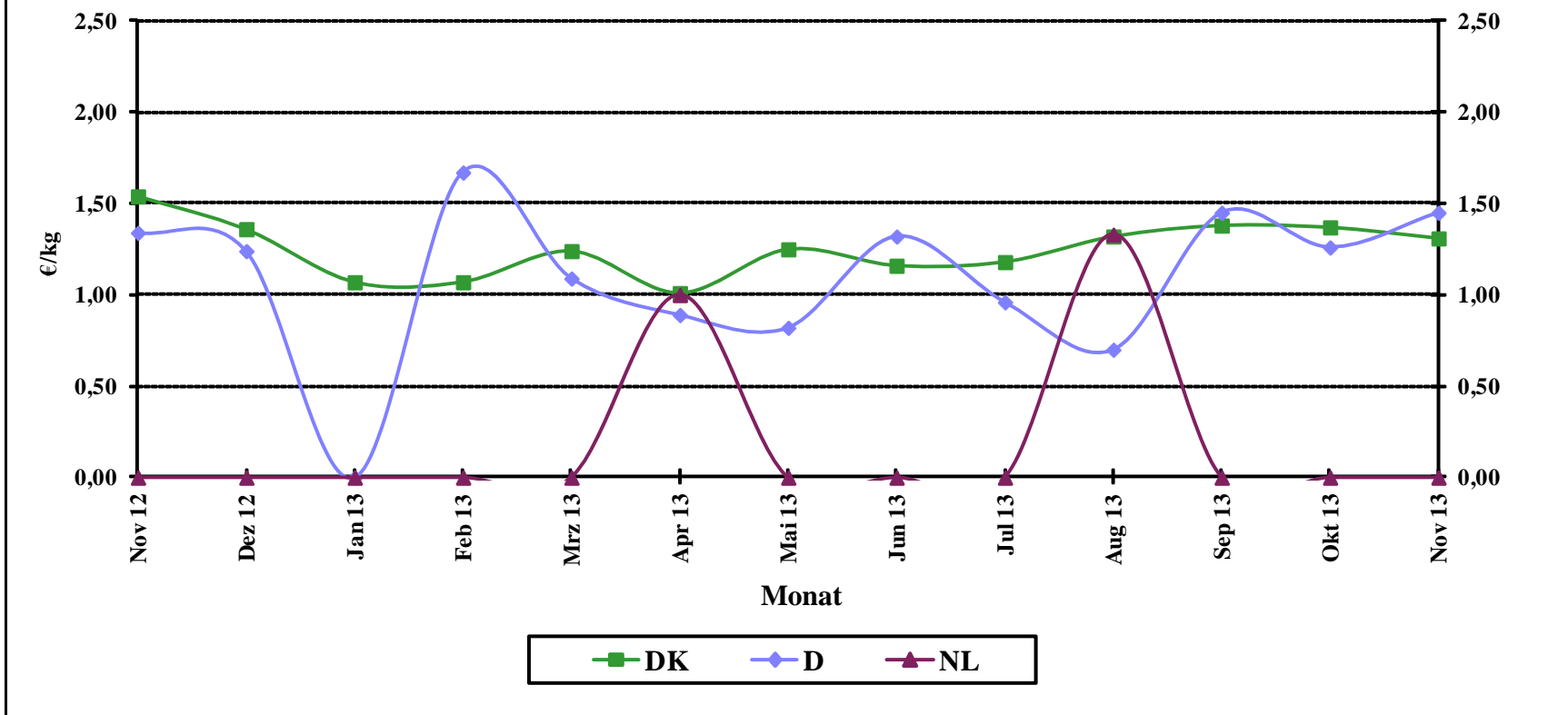

Quelle: BLE

Grafik 13

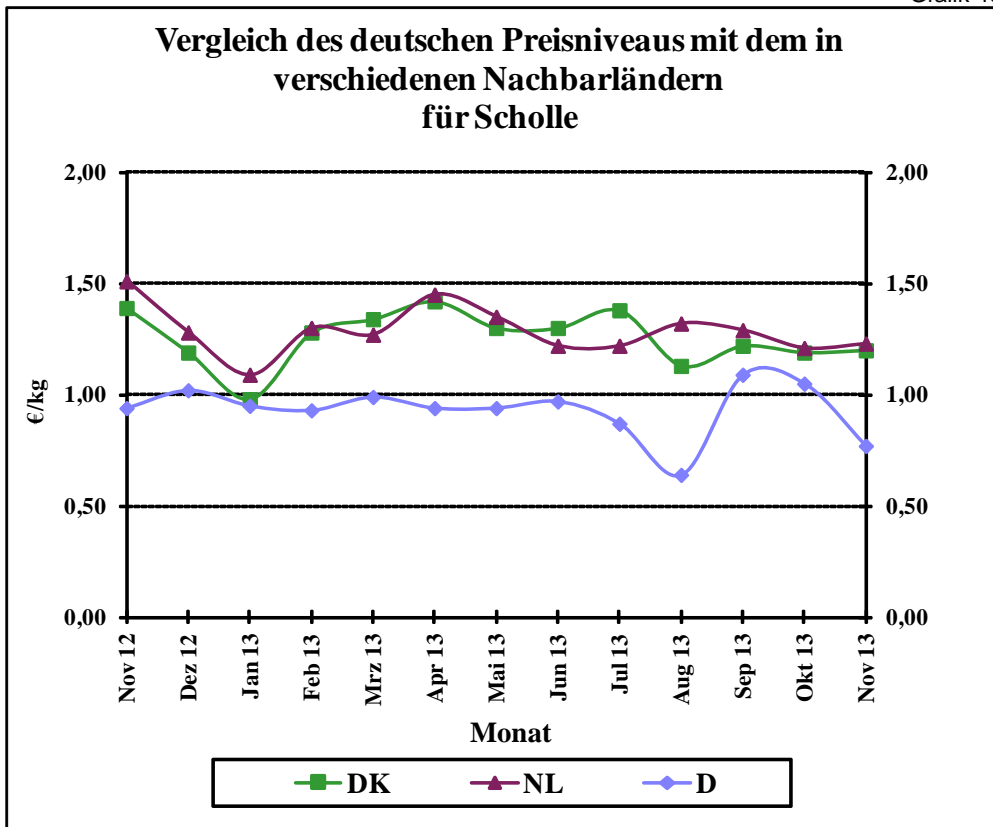

Quelle: BLE

Grafik 14

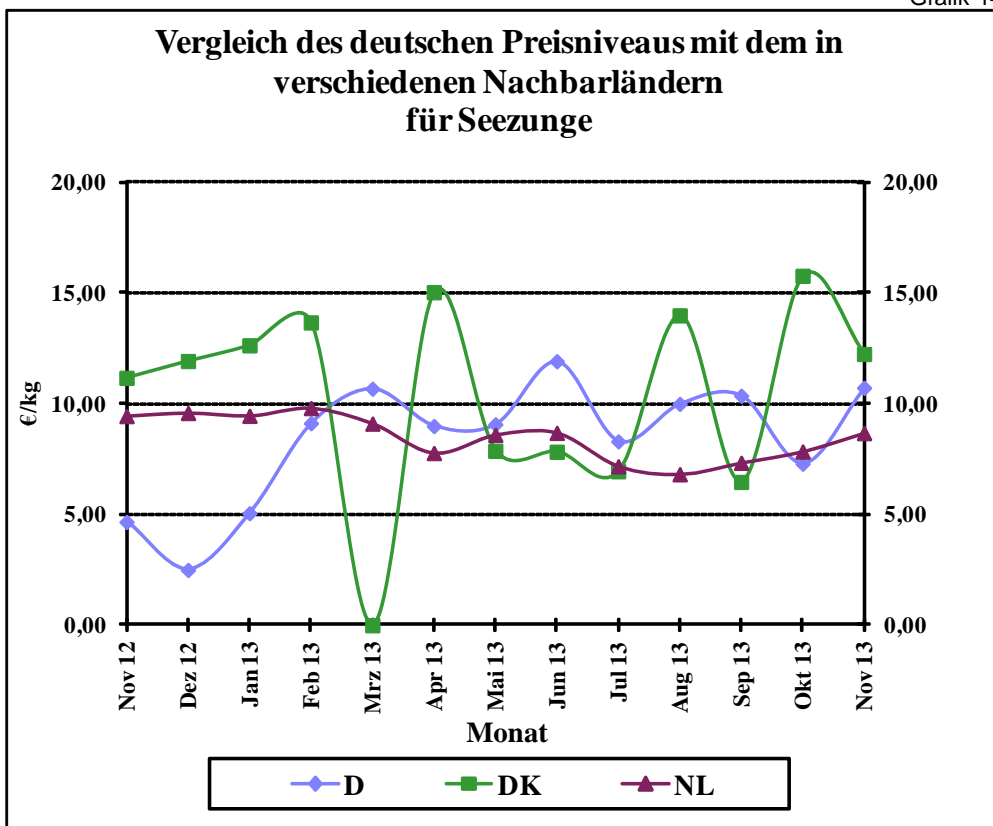

Quelle: BLE

Grafik 15a

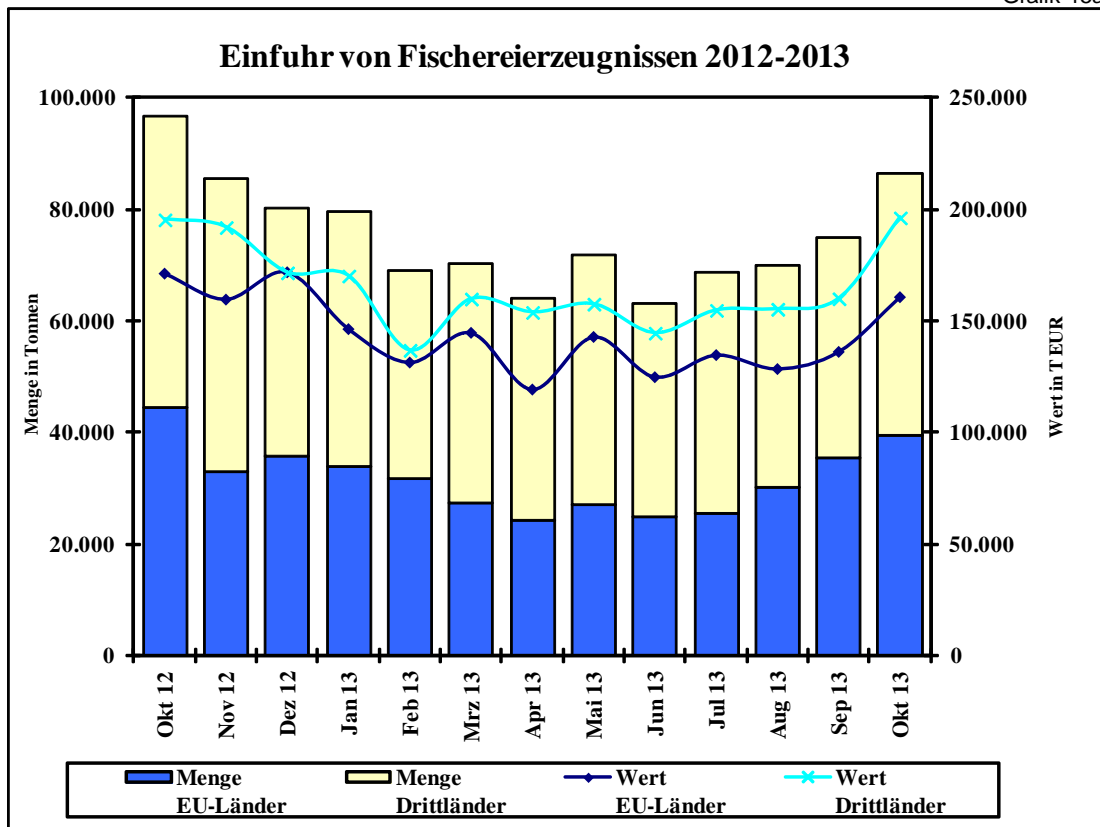

Grafik 15b

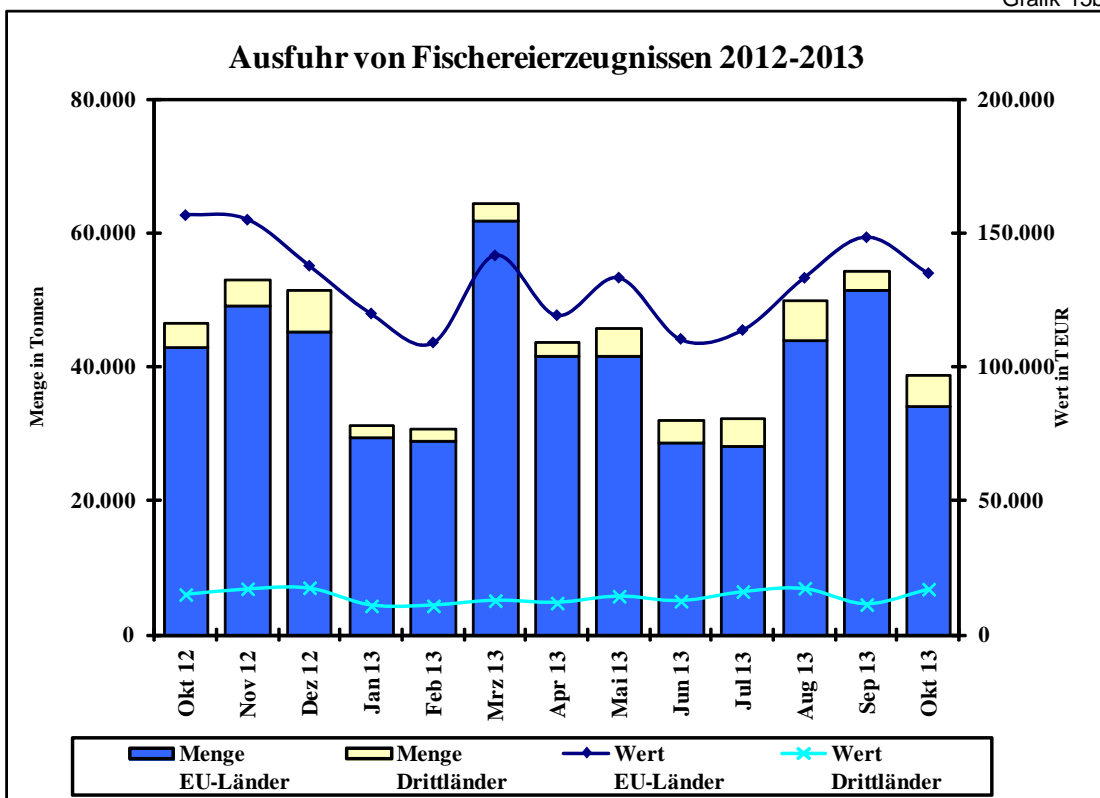

Quelle: Statistisches Bundesamt, BLE; einschl. dt. Anlandungen im Ausland

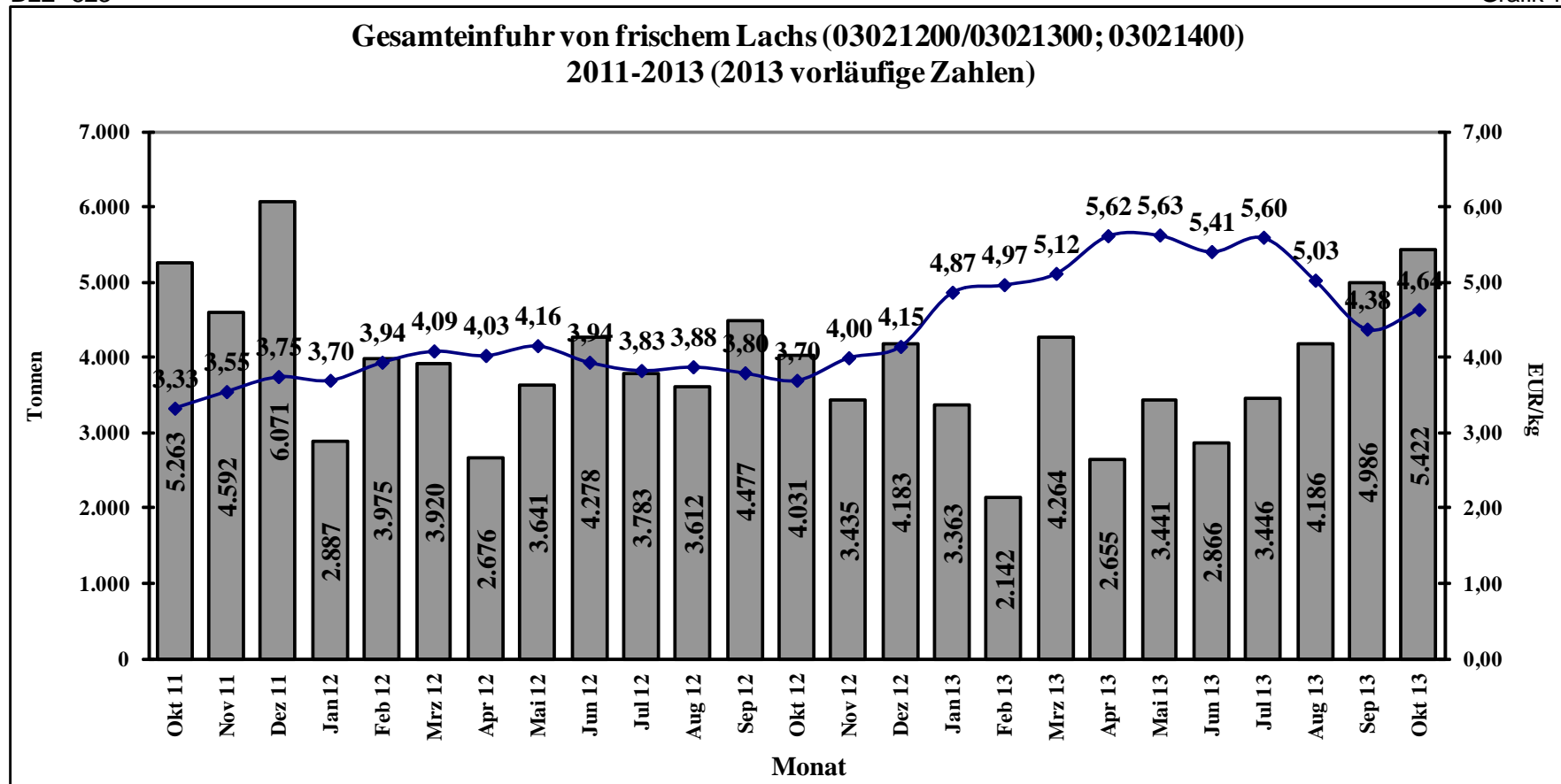

Quelle: Stat.BA, Wiesbaden

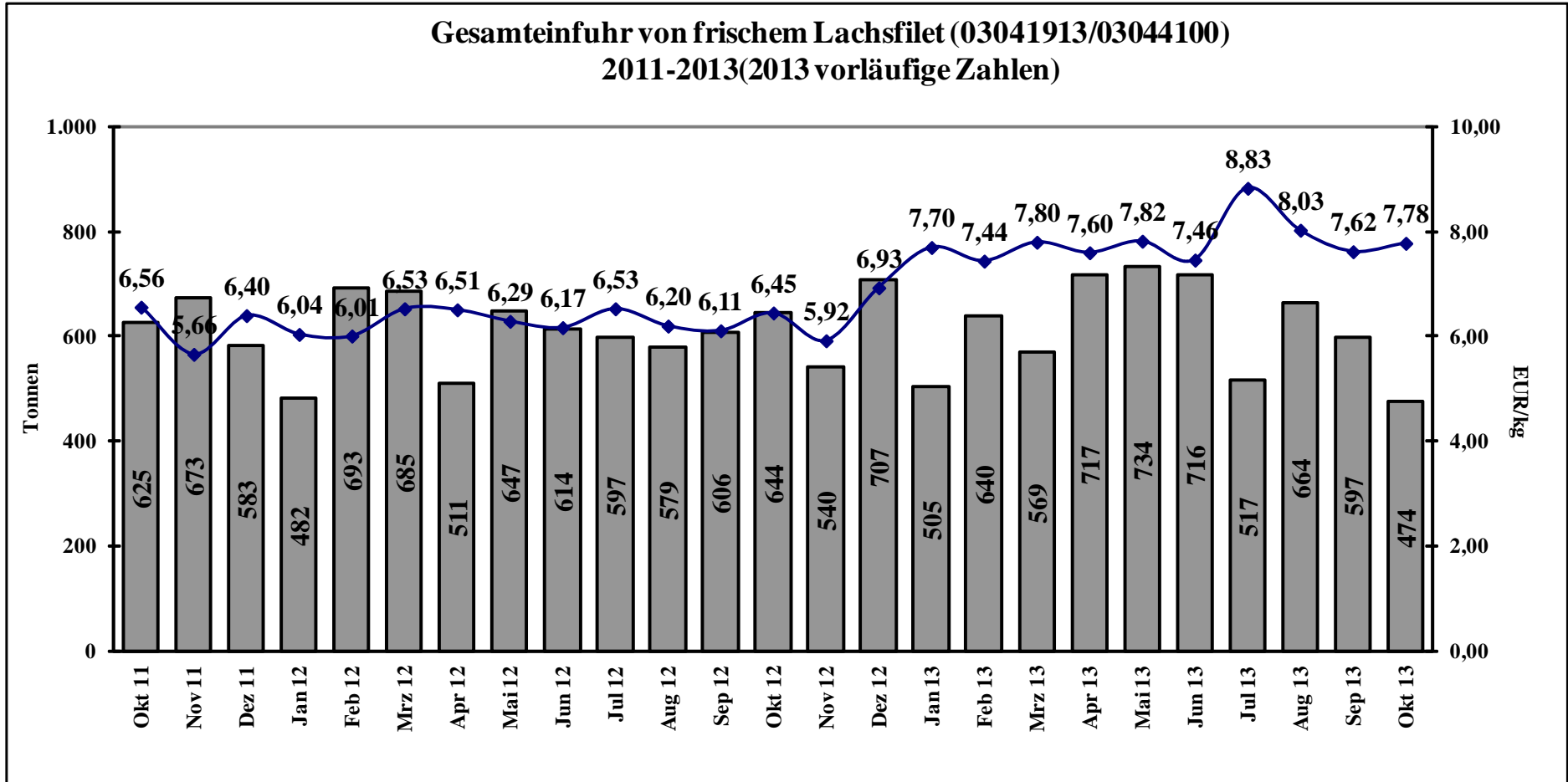

Quelle: Stat.BA, Wiesbaden