

# Monatsbericht Oktober 2013

## Bericht über die Fischerei und die Marktsituation für Fischereierzeugnisse in der Bundesrepublik Deutschland

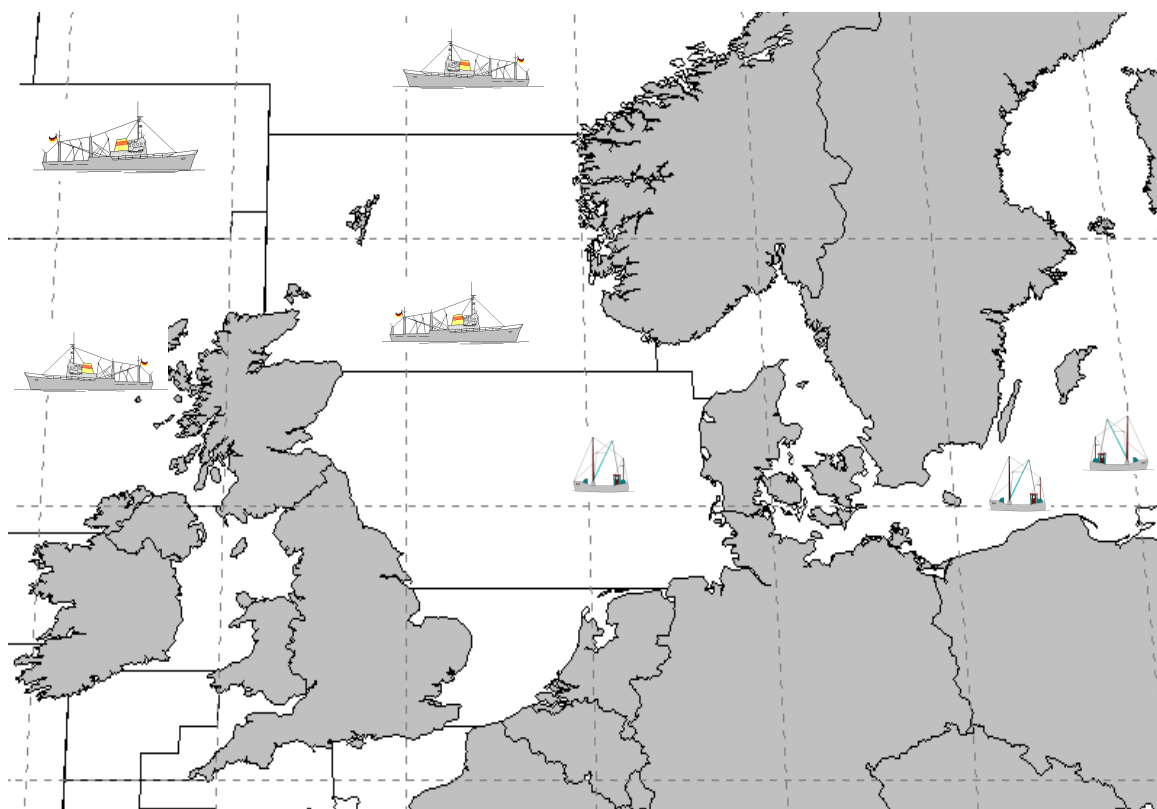

---

**Herausgeber:** Bundesanstalt für Landwirtschaft und Ernährung  
Referat 523 – Fischereikontrolle, Fischwirtschaft  
Haubachstraße 86  
22765 Hamburg  
Tel.: (040) 30 68 60-0  
Fax: (040) 30 68 60-60  
[www.ble.de](http://www.ble.de)

# INHALTSVERZEICHNIS

<b>Gesamtüberblick .....</b>	<b>2</b>
------------------------------	----------

<b>Teil I: Anlandungen und Interventionen .....</b>	<b>4</b>
---	----------

1. Gesamtüberblick .....	4
--------------------------	---

1.1. Inlandsanlandungen der deutschen Seefischerei .....	4
--	---

1.1.1. Frischfischanlandungen deutscher Fahrzeuge im Inland .....	4
---	---

1.1.2. Frostfischanlandungen deutscher Fahrzeuge im Inland.....	5
---	---

1.2. Auslandsanlandungen der deutschen Seefischerei .....	5
---	---

1.2.1. Frischfischanlandungen deutscher Fahrzeuge im Ausland.....	5
---	---

1.2.2. Frostfischanlandungen deutscher Fahrzeuge im Ausland.....	5
--	---

1.3. Anlandungen von ausländischen Fahrzeugen im Bundesgebiet.....	6
--	---

<b>Teil II: Außenhandel.....</b>	<b>6</b>
----------------------------------	----------

2.1. Einfuhr .....	6
--------------------	---

2.2. Ausfuhr .....	7
--------------------	---

## **Teil III: Tabellen und Grafiken**

### **3.1. Tabellen**

Übersicht Marktversorgung.....	Nr. 1
--------------------------------	-------

Anlandungen und Preise .....	Nr. 2-7
------------------------------	---------

Importe .....	Nr. 8-8.7
---------------	-----------

Exporte .....	Nr. 9-9.7
---------------	-----------

Fänge, Fangquoten und Fänge nach Gebieten.....	Nr. 10-11
--	-----------

Zollkontingente .....	Nr. 12
-----------------------	--------

### **3.2. Grafiken**

Anlandungen und Preise.....	Nr. 1-14
-----------------------------	----------

Außenhandel.....	Nr. 15-17
------------------	-----------

# **Fangstatistik und Marktsituation für Fischereierzeugnisse in der Bundesrepublik Deutschland**

## **Kurzinformation Oktober 2013**

### **Gesamtüberblick**

#### **Anlandungen und Interventionen**

- **Das Gesamtaufkommen deutscher Fischereifahrzeuge im In- und Ausland lag im Oktober bei ca. 27.100 t. Davon entfielen auf frische Fischereiprodukte (verkaufte Ware) 7.600 t und auf Frostware (verkaufte Ware) 19.300 t.**
- **Deutsche Inlandsanlandungen (alle Anlandeplätze, verkaufte Ware) betrugen im Oktober insgesamt 6.100 t, davon waren knapp 84 % frische Fischereiprodukte.**
- **Das Hauptsortiment der Frischfischanlandungen im Inland bestand aus Heringen, Nordseekrabben und Miesmuscheln. Der Durchschnittspreis für deutsche Frischware (verkaufte Konsumware) lag im Oktober bei 1,28 Euro/kg.**
- **Für Oktober wurden bisher 1.000 t Frostfischanlandungen von deutschen Fahrzeugen in Häfen der Bundesrepublik gemeldet (verkaufte Ware). Die Anlandungen bestanden überwiegend aus Sprotten. Der durchschnittliche Erlös lag hier bei 0,26 Euro/kg.**
- **Die Auslandsanlandungen deutscher Fischereifahrzeuge lagen im Oktober bei insgesamt 19.300 t. Sie bestanden überwiegend aus Frostware.**
- **Deutsche Frischfischanlandungen im Ausland lagen bei rund 2.500 t. Die wichtigsten Fischarten waren Kabeljau, Seelachs und Scholle. Im Mittel lag der Preis bei 2,01 Euro/kg.**
- **Im Oktober wurden 18.300 t Frostfisch im Ausland angelandet. Hering und Makrelen bildeten den Hauptanteil. Der Durchschnittspreis für ausländische Frostware lag im Oktober bei 0,50 Euro/kg.**

## Außenhandel

- Von Januar-September 2013 gegenüber dem Vorjahreszeitraum insgesamt geringere Importmenge (-7 %); EU-Importanteil -9 % und Drittlandsimporte -6 %, Preisniveau für EU-Ware +7 % und für Drittlandswaren ±0 %;
- Importmenge Seefrostfische 6 % unter Vorjahresniveau; Preise im Frostfischsektor -7 %; Einfuhren von gefrorenem Seefischfilet -6 %. Dabei Zunahme bei Kabeljau und Hoki um 15 % bzw. 61 % und Rückgang bei Pazifischen Pollack- und Seehechtfilets um 8 % bzw. 16 %. Preis für Frostfilets -5 %; um 13 % gesunkene Menge gefrorenen Seefischfleisches bei 7 % tieferen Preisen; um 5 % geringere Menge gefrorener ganzer Seefische bei um 21 % gesunkenen Preisen;
- Um 7 % gesunkene Einfuhren von frischen Seefischen; Preisniveau im Frischfischsektor -4 %; Rückgang bei ganzer Frischware um 7 %; für ganze Frischware gesunkene Preise (-7 %); um 8 % geringere Einfuhren frischer Seefischfilets bei 1 % tieferen Preisen;
- Heringseinfuhren 21 % unter Vorjahresniveau mit 98.300 t; frische Heringseinfuhren 24 % unter Vorjahreszeitraum; Einfuhren gefrorener Heringe lagen 29 % unter Vorjahresniveau; Heringskonserven und Halbfabrikate -5 %; insgesamt 6 % geringere Preise;
- Einfuhren von Süßwasserfischen 2 % höher als im Vorjahr bei um 6 % gestiegenen Preisen; Beim Lachs Anstieg von EU-Importen um 11 %; Drittlandsimporte -1 %; insgesamt um 6 % höhere Preise für Lachs;
- Einfuhren von Sardinenkonserven 11 % unter Vorjahreswert, Preisniveau +12 %;
- Exporte von Fischereierzeugnissen beliefen sich bis September 2013 auf zusammen 383.500 t (-3 %), EU-Länder haben einen Anteil von 92 %; Preis für in EU-Länder verkaufte Ware 3,18 Euro/kg, in Drittländer 4,11 Euro/kg;
- Exporte im Frostfischsektor von 109.900 t bis September 2013; davon 59.600 t ganze Fische und 48.200 t Filets; Preis für Frostware insgesamt 2,12 Euro/kg; Exportanteil von 88 % in Gemeinschaftsländer im Frostfischsektor;
- Ausfuhren im Frischfischsektor bis September 2013 bei 33.500 t; davon 31.800 t ganze Seefische und 1.700 t Seefischfilets; insgesamt Preis von 1,85 Euro/kg;
- Heringsexporte betragen 59.000 t bei einem Preisniveau von 1,40 Euro/kg; davon gefrorene Heringe 37.000 t und frische Heringe 3.800 t bei Preisen von 0,75 bzw. 0,52 Euro/kg.
- Heringskonserven und Halbfabrikate wurden in Höhe von 18.000 t zu einem Durchschnittspreis von 2,91 Euro/kg exportiert.
- Die Ausfuhren von Süßwasserfischen stiegen um 2 %, während die Preise um 12 % stiegen.

# Teil I: Anlandungen und Interventionen

## 1. Gesamtüberblick

Im Oktober 2013 landeten deutsche Fischereifahrzeuge insgesamt 27.100 t frische und gefrorene Fischereierzeugnisse im In- und Ausland an, darunter auch nicht verkaufte Ware (*Tabelle 2*). Im Vergleich zum Vorjahr haben sich die Anlandungen bei etwas geringeren Erlösen fast verdoppelt. Grund hierfür sind die mengenmäßig sehr hohen Heringsanlandungen. Rund drei Viertel der Anlandungen wurden in Häfen außerhalb von Deutschland gelöscht. Annähernd 70% der Gesamtmenge bestanden aus gefrorenen Fischereierzeugnissen.

In Deutschland befanden sich in der Anlandemenge (auch nicht verkaufte Ware) u.a. Heringe, Nordseekrabben und Miesmuscheln. In den Anlandungen deutscher Fischereifahrzeuge in den Ländern der Europäischen Union waren überwiegend Heringe, Makrelen und Seelachse enthalten. In Drittländern wurden im Oktober bisher Anlandungen in Höhe von 1.100 t (vornehmlich Kabeljau und Schwarzer Heilbutt) registriert.

Beginnend mit *Tabelle 3* werden die weiteren statistischen Angaben zu den Einzelerzeugnissen auf Basis „verkaufte Ware“ ausgewiesen.

### 1.1. Inlandsanlandungen der deutschen Seefischerei

Die deutschen Anlandungen im Inland beliefen sich im Oktober auf rund 6.100 t und bestanden zu rund 84 % aus frischer Ware.

#### 1.1.1. Frischfisch-anlandungen deutscher Fahrzeuge im Inland

Bei den Einzelerzeugnissen bestimmten im Oktober Heringe, Nordseekrabben, Miesmuscheln und Dorsche das Gesamtaufkommen an Frischerzeugnissen (*Tabelle 3*). Ein Großteil der Heringsanlandungen wurde in Neu Mukran gemeldet. Der Erlös lag dort bei 0,35 Euro/kg. Anlandungen von Dorschen gab es im Oktober hauptsächlich in Travemünde und Glowe. Der Kilopreis lag dort bei 0,86 bzw. 1,59 Euro. Flundern wurden überwiegend in Freest und Heiligenhafen zu einem Preis von 0,43 bzw. 0,60 Euro/kg angelandet. Im Mittel betrug der Preis für Frischware im Inland 1,28 Euro/kg.

Die **Krabbenfischer** (*Grafik 2*) holten im Oktober rund 2.000 t Krabben ein, wovon etwa ein Viertel in Büsum angeliefert wurde. In Büsum wurde im Mittel ein Preis von 2,44 Euro/kg gezahlt. In Cuxhaven wurde ca. 14 % der Gesamtmenge an Krabben zu einem Preis von 2,39 Euro/kg angelandet. Der Durchschnittspreis lag bei 2,38 Euro/kg. Er sank somit im Vergleich zum Vorjahresmonat um 1,25 Euro und gegenüber dem Wert vom September 2013 um 0,99 Euro.

In der **Muschelfischerei** (*Grafik 3*) wurden im Oktober bisher Anlandungen in Höhe von rund 210 t registriert. In Norddeich lag der Erlös bei 2,29 Euro/kg. Hier wurden rund ein Drittel der angelandeten Miesmuscheln registriert. In Hooksiel gab es weitere Anlandungen, bei denen uns die Erlöse aber noch nicht vorliegen. Leider erreichen uns die meisten Meldungen über Muschelanlandungen oft erst, nachdem wir den aktuellen Monatsbericht erstellt haben. Die Zahlen zur Muschelfischerei können Sie somit erst im darauf folgenden Monat aus den Tabellen (Spalte Vormonat) und Grafiken entnehmen.

### **1.1.2. Frostfischanlandungen deutscher Fahrzeuge im Inland**

Im Monat Oktober haben die deutschen Hochseefahrzeuge rund 1.000 t gefrorenen Fisch im Inland angelandet (Tabelle 4). Die Frostware bestand zu 60% aus Sprotten. Diese Mengen wurden in Bremerhaven zu einem Preis von 0,30 Euro/kg abgesetzt. Weiterhin wurden knapp 400 t Heringe in Bremerhaven angelandet. Dort konnte ein Preis von 0,45 Euro/kg erreicht werden.

## **1.2. Auslandsanlandungen der deutschen Seefischerei**

Die deutschen Anlandungen im Ausland beliefen sich im Oktober auf rund 18.300 t und bestanden zu 88 % aus Frostware. Auf den ersten Rängen landeten gefrorene Heringe und Makrelen, frische Kabeljaue, frische Seelachse sowie frische Schollen. Die Mehrheit der Anlandungen erfolgte in den Ländern der EU. In Norwegen wurden rund 1.100 t Fischereierzeugnisse angelandet, überwiegend Kabeljau und Schwarzer Heilbutt.

### **1.2.1. Frischfischanlandungen deutscher Fahrzeuge im Ausland**

Die Frischfischanlandungen deutscher Fischereifahrzeuge im Ausland beliefen sich im Oktober auf rund 2.500 t (Tabellen 5, 5.1 und 5.2). Die Anlandungen bestanden überwiegend aus Kabeljau, Seelachs und Scholle bei einem Durchschnittspreis von 2,01 Euro/kg. In Hammerfest (NO) wurden im Oktober ungefähr 80 % der Anlandungen von Kabeljaue für einen Preis von 1,86 Euro/kg abgesetzt. Weitere Kabeljauanlandungen gab es in Hanstholm (DK) für 3,96 Euro/kg. In Hanstholm wurden auch frische Seelachse für einen Preis von 1,37 Euro/kg angelandet. In dem niederländischen Hafen Harlingen wurden für Schollen Preise von 1,26 Euro/kg erzielt. In Louwersoog wurden dafür 1,11 Euro/kg gezahlt. Weiterhing wurden in den Niederlanden Kaisergranate für einen Kilopreis von 5,47 Euro abgesetzt.

Die Frischfischanlandungen in Dänemark sind bis Oktober gegenüber dem Vorjahr leicht um rund 7 % gestiegen (Tabelle 5.1). Grund hierfür ist die Zunahme bei den Anlandungen von Seelachs (+12 %), Schollen (+35 %) und Sonstige Fischen (+68 %). Bei Kabeljaue und Dorsche wurde ein leichter Rückgang der Anlandungen (-5 %) in Dänemark gemeldet. Auch die Garnelenanlandungen haben ein Minus zu verbuchen (-87 %). Das Preisniveau lag unter dem Niveau des Vorjahreszeitraums.

Die Anlandungen in den Niederlanden sind im Oktober gegenüber dem Vorjahr konstant geblieben (Tabelle 5.2). Die Schollenanlandungen sanken um 8 % und machten im Oktober mit 310 t etwa 60 % der Gesamtanlandungen aus. Wie schon in Dänemark, gab es auch bei den Garnelenanlandungen in den Niederlanden ein Minus zu verzeichnen. Bei den Anlandungen von Seezungen (17 %) und Scharben konnte eine Steigerung erreicht werden. Zudem stiegen die Fangmengen bei den Sonstigen Fischen. Miesmuschelanlandungen wurden keine verzeichnet. Im Oktober lag der Preis im Mittel bei 2,62 Euro/kg und somit über dem Preisniveau des Vorjahresmonats.

### **1.2.2. Frostfischanlandungen deutscher Fahrzeuge im Ausland**

Anlandungen der Großen Hochseefischerei im Ausland betragen im Oktober rund 18.300 t. (Tabelle 6). Bei diesen Anlandungen handelte es sich überwiegend um Heringe (Zwei Drittel der Gesamtfangmenge), Makrelen und Schwarzen Heilbutt. Die Hering und die Makrelen wurden in Ijmuiden (NL) mit einem Durchschnittspreis von 0,29 bzw. 0,81 Euro/kg angelandet. Anlandungen von Schwarzen Heilbutten wurden in Reykjavik zu einem Preis von 3,16 Euro/kg abgesetzt.

### 1.3. Anlandungen von ausländischen Fahrzeugen im Bundesgebiet

Im Oktober wurden bislang Anlandungen von rund 190 t von ausländischen Fahrzeugen in der Bundesrepublik Deutschland registriert. An den Seefischmärkten wurde Containerware aus Island, Großbritannien und den Färöer Inseln angelandet. Die an den Seefischmärkten angelandete Containerware enthielt überwiegend Rotbarsch zu einem durchschnittlichen Preis von 1,78 Euro/kg.

Der Verlauf der Preisentwicklung für ausgewählte Seefischarten aus ausländischen Direktzufuhren ist in Fortsetzung der Vorjahresergebnisse in *Grafik 4* dargestellt.

Die *Grafiken 10 bis 14* zeigen einen Vergleich des Preisniveaus deutscher Märkte für wichtige Seefischereierzeugnisse mit denen in europäischen Nachbarländern.

## Teil II: Außenhandel

### 2.1. Einfuhr

Im Vergleich zum Monatsbericht September 2013 kommt es bei der Gegenüberstellung der aktuellen (vorläufigen) Daten mit den Vorjahreswerten zu starken Differenzen. Diese sind der Tatsache geschuldet, dass die zum Vergleich herangezogenen Vorjahreswerte nun auf den endgültigen Zahlen für das Jahr 2012 beruhen.

Beginnend mit dem im April erscheinendem Monatsbericht Februar 2014 werden dann wieder vorläufige Zahlen 2014 mit vorläufigen Zahlen 2013 verglichen.

Von Januar bis September 2013 lagen die Importe von **Fisch, Krebs- und Weichtieren** 7 % unter dem Niveau des Vorjahres. Die Preise für eingeführte Waren stiegen dabei im Mittel um 3 %. Der Anteil der Einfuhrmengen aus Drittländern betrug 59 %. Wichtigste Herkunftsländer waren die VR China, Polen, Dänemark, Norwegen und die Niederlande.

Die **Frostfischimporte** betragen bis September 2013 194.600 t. Sie lagen damit um 6 % unter dem Vorjahresniveau. Die Gesamtimporte von **Frostfilets** wurden mit rund 157.600 t ebenfalls 6 % unter Vorjahresniveau registriert. Die Filets machten einen Marktanteil von 81 % am gesamten Frostfischsektor aus. Das Preisniveau für Filets lag 5 % unter Vorjahreshöhe. Die Einfuhren von Kabeljau- und Makrelenfilets stiegen um 15 % bzw. 2 %. Die Einfuhren von Pazifischen Pollack- und Seehechtfilets verringerten sich dagegen um 8 % bzw. 16 %. Pazifischer Pollack ist mit einem Anteil von 64 % Spitzenreiter in diesem Segment. Die Einfuhren dieser Ware stammten vorwiegend aus der VR China und den USA.

Die Importe von **gefrorenem Fischfleisch** betragen bisher 10.800 t (-13 %) bei 7 % tieferen Preisen. Die Einfuhren von Seelachsfleisch stiegen um 15 %. Pazifischer Pollack und Seehecht verzeichneten einen Rückgang der Importe um 22 % bzw. 25 %. Pazifischer Pollack ist die bedeutendste Fischart in diesem Segment. Er wurde überwiegend aus Russland und den USA eingeführt.

Die um 5 % geringeren Einfuhren **ganzer gefrorener Seefische** beliefen sich auf 26.200 t. Die Preise lagen 21 % unter Vorjahresniveau. Einfuhren von Blauem Wittling stiegen stark an (+93 %). Rückläufig waren insbesondere die Einfuhren von gefrorenen Makrelen (-24 %) und

Schwarzem Heilbutt (-29 %). Wichtigste Fischart in diesem Segment sind Makrelen mit einem Anteil von einem Drittel.

Bei **frischen Seefischen** lagen die Einfuhren bis September um 7 % unter den Importen des Vorjahreszeitraums. Bei den Frischfischeinfuhren **ganzer Seefische** (einschl. Fleisch) nahmen die Importe um 6 % ab. Rotbarschimporte stiegen um 48 %. Seelachsimporte sanken um 12 %.; Kabeljaueinfuhren stiegen um 20 %. Kabeljau wurde hauptsächlich aus Norwegen eingeführt. Die Importpreise dieser ganzen Frischfische sanken im Mittel gegenüber dem Vorjahreszeitraum um 7 %.

Die **Frischfiletimporte** lagen 8 % unter Vorjahreshöhe. Rotbarsch wurde 21 % mehr eingeführt. Kabeljau- und Seelachsfiletimporte sanken um 4 % bzw. 6 %. Die Importe von „anderen Filetarten“ lagen 15 % unter Vorjahresniveau. Wichtigste Lieferländer dieser nicht detaillierter ausgewiesenen Frischfilets waren die Niederlande und Sri Lanka. Die Preise sanken gegenüber dem Vorjahreszeitraum um 1 %.

Die Einfuhr von **Heringen** (einschließlich Heringskonserven und Halbfabrikaten) sank im Berichtszeitraum gegenüber dem Vorjahr um 5 %. Der Preis der Heringsimporte sank gegenüber dem Vorjahr um 5 %. Der größte Teil der gefrorenen Heringe wurde aus Norwegen importiert. Bei frischen Heringen war Dänemark Hauptexporteur. Die Einfuhren gefrorener Heringe sanken um 29 %, die von frischen um 24 %. Ganze frische Heringe wurden 21 % weniger, frisches Heringsfleisch 44 % weniger eingeführt.

Die Importe von **Süßwasserfischen** stiegen gegenüber dem Vorjahr um 2 %. Wichtigste gehandelte Artengruppe waren die Lachse, deren Zufuhren 5 % über dem Vorjahresniveau lagen. Die Importmenge für gefrorene Filets lag 13 % über dem Niveau des Vorjahres. Einfuhren gefrorener ganzer Lachse stiegen um 67 % bei um 2 % tieferen Preisen. Während die Frostfilets vornehmlich aus China importiert wurden, kamen die ganzen Frostlachse hauptsächlich aus den USA. Die Importe von frischen Lachsfilets lagen 5 % über dem Niveau des Vorjahres bei um 24 % höherem Preis. Norwegen und Dänemark waren Hauptlieferländer frischer Lachsfilets. Die Einfuhr von Welsen belief sich bis Ende September auf 13.900 t. Hierfür wurden durchschnittlich 1,94 Euro bezahlt. 88 % der Welseinfuhren stammten aus Vietnam. Nilbarsch wurde vor allem aus Tansania eingeführt, während Tilapien hauptsächlich aus China zu uns kamen.

Bei den Einfuhren **fischindustrieller Fertigerzeugnisse** sanken die vor allem aus Polen nach Deutschland gelieferten Heringskonserven und -halbfabrikate gegenüber dem Vorjahreszeitraum um 5 %. Einfuhren von Thunfisch- und Bonitenkonserven übertrafen das Vorjahresniveau um 9 %. Wichtigste Lieferanten waren bei dieser Ware Ecuador und die Philippinen. Die Sardinenkonserveneinfuhr sank gegenüber dem Vorjahreszeitraum um 9 %. Hauptlieferland hierfür war Marokko. Die Einfuhren von Räucherlachs, die ebenfalls überwiegend aus Polen kamen, stiegen um 12 % bei 4 % höheren Preisen.

## 2.2. Ausfuhr

Die Ausfuhren von Fischen, Krebs- und Weichtieren (inkl. Auslandsanlandungen) beliefen sich von Januar bis September 2013 auf 383.500 t (-3 %), wobei der Preis im Durchschnitt bei 3,25 Euro/kg ( $\pm 0\%$ ) lag. Der Anteil der in EU-Länder ausgeführten Waren betrug 92 %. Für diese Ausfuhren wurden 3,18 Euro/kg gezahlt. Der Handel mit Drittländern erfolgte zu einem Durchschnittspreis von 4,11 Euro/kg. Haupthandelspartner waren die Niederlande und Frankreich.



Mit 109.900 t (-7 %) war die Frostware das stärkste Segment im Exportgeschäft. Die Exporte von **Frostfilets** betragen bis September 2013 48.200 t (-5 %). Der größte Teil davon wurde auf dem europäischen Binnenmarkt verkauft (95 %). Die Exporte von Pazifischem Pollack hatten einen Anteil von 52 % am Filetgeschäft. Sie betragen 25.200 t (+1 %) bei einem Preis von 2,62 Euro/kg (+2 %). Der größte Teil wurde nach Frankreich und Polen exportiert. Kabeljaufilet hatte einen Anteil von 25 %. Diese Exporte, die hauptsächlich nach Großbritannien und Polen gingen, betragen, 12.100 t (+16 %). Seelachsfilet wurde in Höhe von 2.700 t (-29 %) exportiert, vornehmlich nach Frankreich. Für TK-Filets wurden von Januar bis September 2013 allgemein 3,48 Euro/kg gezahlt.

Die Exportmenge von **gefrorenen ganzen Seefischen** betrug bis September 2013 59.600 t und lag somit 9 % unter dem Vorjahreswert. Die stark gesunkenen Ausfuhren von Schwarzem Heilbutt und Kabeljau führten zu diesem Ergebnis. Sie lagen mit 2.700 t bzw. 2.800 t 49 % bzw. 38 % unter dem Vorjahreswert. Blauer Wittling und Makrelen wurde vom Ausland dagegen 143 % bzw. 49 mehr nachgefragt. Der Exportpreis betrug insgesamt 1,04 Euro/kg.

Die Ausfuhrmenge von **gefrorenem Seefischfleisch** belief sich auf rund 2.100 t (-17 %). Sie bestand zu 62 % aus gefrorenem Pollackfleisch. Fleisch vom Pazifischen Pollack verzeichnete sinkende Preise. Seehechtfleisch verteuerte sich um 33 %. Der Durchschnittspreis lag bei 1,85 €/kg.

Die Exporte von frischen Seefischen betragen von Januar-September 2013 rund 33.500 t ( $\pm 0$  %). Hierbei dominierte das Handelsgeschäft mit **frischen ganzen Fischen** mit einer Menge von 31.800 t und einem Ausfuhrpreis von 1,49 Euro/kg. Wichtigste Fischart in diesem Segment ist der Seelachs. Die Ausfuhren von **Frischfishfilet** beliefen sich hingegen auf nur 1.700 t (-7 %) bei einem Preis von 8,43 Euro/kg (-15 %). In dieser Produktgruppe bewegten sich die Ausfuhren auf allgemein niedrigem Niveau, wobei 61 % auf nicht näher bestimmte Filetarten entfielen. Frischfisch fand hauptsächlich in Dänemark seinen Absatz.

Die **Heringsexporte** beliefen sich auf 59.000 t (+1 %), wobei ganze, gefrorene Heringe überwiegend in die Niederlande gingen. Gefrorene und frische Heringe wurden zu 0,75 Euro/kg bzw. 0,52 Euro/kg ausgeführt. Heringskonserven und Halbfabrikate wurden 2 % mehr ausgeführt und waren 10 % billiger.

Die Ausfuhren von **Süßwasserfischen** betragen 42.400 t und somit 2 % mehr als im Vergleichszeitraum 2012. Der Durchschnittspreis von 7,13 Euro/kg lag 12 % über Vorjahresniveau. Wichtigste Fischartengruppe waren die Lachse, deren Ausfuhren sich auf 30.800 t beliefen. Der Preis für diese Fische betrug durchschnittlich 7,74 Euro/kg (+13 %). Gefrorene Lachsfilets gingen überwiegend in die Niederlande und nach Österreich. Die Exportmenge für diese Ware betrug 5.000 t bei einem Preis von 8,04 Euro/kg. Von den vornehmlich nach Frankreich ausgeführten frischen Lachsfilets wurden 2.800 t mit einem Preis von 8,39 Euro/kg festgestellt. Ausfuhren von frischem ganzen Lachs wurden in Höhe von 12.700 t zu einem Preis von 5,30 Euro/kg registriert. Hauptabnehmer für frischen ganzen Lachs war ebenfalls Frankreich. Von den bisher importierten 13.900 t Wels (einschließlich Pangasius) wurden 3.200 t wieder ausgeführt. Hauptabnehmer waren Großbritannien und Österreich.

Unter den **fischindustriellen Fertigerzeugnissen** exportierte die Bundesrepublik Deutschland von Januar-September 2013 47.600 t ( $\pm 0$  %) tiefgefrorene, panierte Fischfilets. Diese Ware wurde vorwiegend nach Großbritannien geliefert. Die Ausfuhren von Thunfisch- und Bonitenkonserven betragen 8.000 t (-9 %), wobei ein Großteil nach Österreich und Belgien ging. Räucherlachs wurde vornehmlich nach Österreich ausgeführt. Diese Ausfuhren beliefen sich auf 6.500 t (+20 %).

**Marktversorgung der Bundesrepublik Deutschland mit Fisch und Fischereierzeugnissen\***  
Fanggewicht

Monat	Einfuhr in t	Inlandsanlandung in t	Ausfuhr in t	Auslandsanlandungen in t	Inlandsverwendung in t
Januar 12	150.537	9.560	80.250	7.763	87.610
Februar 12	177.441	4.970	76.212	3.719	109.918
März 12	157.031	12.783	83.050	19.373	106.136
April 12	122.542	8.196	63.323	17.112	84.526
Mai 12	132.955	3.616	76.427	8.073	68.218
Juni 12	152.386	4.878	66.690	5.113	95.685
Juli 12	138.069	4.205	62.430	1.240	81.083
August 12	152.091	5.655	82.421	17.728	93.054
September 12	140.278	10.613	73.398	9.670	87.163
Oktober 12	183.810	9.766	77.798	7.454	123.232
November 12	177.979	6.511	85.934	12.949	111.506
Dezember 12	159.327	2.236	80.803	13.819	94.579
Januar 13	170.054	10.024	69.381	7.363	118.061
Februar 13	143.834	3.394	66.028	15.599	96.800
März 13	146.163	7.568	101.035	13.598	66.294
April 13	135.608	10.008	79.301	16.010	82.326
Mai 13	146.883	4.343	81.508	7.676	77.395
Juni 13	132.959	2.377	63.585	2.418	74.169
Juli 13	141.539	3.341	64.580	8.490	88.790
August 13	140.137	4.391	83.855	10.740	71.413
September 13	147.142	7.424	93.722	17.960	78.805
Oktober 13					
November 13					
Dezember 13					
<b>Summe 2013:</b>	<b>1.304.320</b>	<b>52.870</b>	<b>702.993</b>	<b>99.856</b>	<b>754.053</b>
<b>Vorjahreszeitraum:</b>	<b>1.323.329</b>	<b>64.476</b>	<b>664.202</b>	<b>89.791</b>	<b>813.394</b>

Quelle: BLE, Statistisches Bundesamt, vorläufige Zahlen

\* ohne deutsche Binnenfischerei

## Gesamtanlandungen deutscher Fischereifahrzeuge

	Berichtsmonat			Vorjahresmonat			Vormonat			Fortschreibung						Veränderung	
	Oktober 2013			Oktober 2012			September 2013			01.01.- 31.10.2013			01.01.- 31.10.2012			13/12 in %	
	t	TEUR	€/kg	t	TEUR	€/kg	t	TEUR	€/kg	t	TEUR	€/kg	t	TEUR	€/kg	Menge	Preis
<b>Insgesamt</b>	<b>27.065,8</b>	<b>23.794,2</b>	-	<b>14.495,1</b>	<b>24.590,5</b>	-	<b>24.649,7</b>	<b>25.139,7</b>	-	<b>177.960,1</b>	<b>186.524,1</b>	-	<b>153.181,3</b>	<b>152.861,9</b>	-	<b>16,2</b>	<b>-</b>
Blauer Wittling	77,3	0,0	.	0	0	0	0	0	0	11.418,4	3.539,7	0,31	6.238,1	609,8	0,10	83,0	217,1
Sprotte	609,6	182,9	0,30	6,0	0,0	.	0	0	0	10.796,8	3.562,9	0,33	10.535,5	2.437,9	0,23	2,5	42,6
Hering	14.900,3	6.407,1	0,43	2.216,3	981,0	0,44	18.012,8	7.925,6	0,44	60.423,6	24.773,7	0,41	40.338,3	7.628,5	0,19	49,8	116,8
Makrele	5.718,8	4.689,4	0,82	3.538,3	4.953,7	1,40	2,0	2,8	1,41	20.861,9	18.775,7	0,90	12.957,7	11.401,1	0,88	61,0	2,3
Spanische Makrele	0	0	0	0	0	0	0	0	0	0	0	0	521,3	0,0	.	.	.
Seelachs	719,9	986,3	1,37	643,1	906,7	1,41	746,8	1.030,6	1,38	7.354,9	9.487,8	1,29	6.156,7	9.770,2	1,59	19,5	-18,7
Kabeljau/Dorsch	1.135,6	2.410,3	2,12	1.573,3	3.995,3	2,54	1.110,2	2.531,4	2,28	8.255,8	18.669,0	2,26	10.309,8	24.737,7	2,40	-20	-5,8
Speisekrabben	2.241,8	5.310,8	2,37	2.400,1	8.391,8	3,50	2.554,3	8.319,3	3,26	11.285,3	53.670,1	4,76	10.951,5	45.989,7	4,20	3,0	13,2
Siebkrabben	29,7	4,5	0,15	193,6	0,7	0,00	82,5	12,9	0,16	291,7	47,2	0,16	827,6	10,2	0,01	-64,8	.
Stöcker	0,3	0,2	0,46	1.149,9	0,0	.	210,0	94,5	0,45	19.036,0	8.566,2	0,45	16.681,1	2.673,0	0,16	14,1	180,8
Butt (Flunder)	141,0	87,4	0,62	155,0	93,5	0,60	98,0	71,5	0,73	1.300,2	910,1	0,70	1.220,6	819,3	0,67	6,5	4,3
Scholle	403,5	484,2	1,20	450,4	603,0	1,34	419,3	528,3	1,26	4.182,7	5.144,7	1,23	3.467,5	4.568,7	1,32	20,6	-6,6
Wittling (Merlan)	2,2	3,2	1,47	7,0	7,7	1,10	2,8	3,8	1,37	225,2	117,1	0,52	402,1	172,2	0,43	-44,0	21,4
Miesmuscheln	205,6	470,9	2,29	917,0	1.156,9	1,26	353,6	739,0	2,09	3.566,6	5.599,6	1,57	3.619,9	4.164,6	1,15	-1,5	36,5
Sardinellen	0	0	0	0	0	0	0	0	0	0	0	0	3.814,8	0,0	.	.	.
Pilchard-Sardine	0	0	0	35,3	0,0	.	0	0	0	50,7	0,0	0,00	9.903,3	0,0	.	-99,5	-
Scharbe (Kliesche)	42,8	42,8	1,00	59,2	47,7	0,81	25,1	26,6	1,06	753,2	519,7	0,69	627,6	480,7	0,77	20,0	-9,9
Schellfisch	78,8	128,4	1,63	95,6	213,1	2,23	144,0	257,8	1,79	721,2	1.370,3	1,90	888,1	2.195,8	2,47	-19	-23,1
Rotauge, Plötze	44,1	18,5	0,42	31,7	15,0	0,47	36,3	10,9	0,30	392,7	204,2	0,52	260,4	109,1	0,42	50,8	24,1
Seezunge	34,6	271,8	7,86	33,6	314,4	9,36	70,1	514,3	7,34	485,5	3.976,0	8,19	375,5	3.726,2	9,92	29,3	-17,5
Seeteufel (Angler)	22,5	100,6	4,47	60,8	11,9	.	1,7	8,1	4,67	211,8	1.300,6	6,14	272,5	897,5	3,29	-22,3	86,4
Steinbutt	16,1	135,6	8,41	19,9	140,2	7,06	22,5	190,7	8,46	224,6	1.742,8	7,76	173,0	1.251,3	7,23	29,9	7,3
Zander	38,5	180,7	4,69	34,4	167,8	4,87	30,8	142,4	4,63	214,5	1.014,5	4,73	208,4	1.031,8	4,95	2,9	-4,4
Brachsen, Blei	15,9	5,3	0,33	10,7	3,3	0,31	20,8	7,1	0,34	257,5	90,1	0,35	288,8	84,8	0,29	-10,9	19,2
Leng/Blauleng	6,8	13,9	2,06	7,0	12,8	1,83	3,7	7,2	1,92	78,3	128,1	1,64	64,3	102,4	1,59	21,7	2,8
Hecht	12,0	20,8	1,74	12,5	22,4	1,79	12,5	22,5	1,80	90,7	161,5	1,78	79,2	138,4	1,75	14,6	1,9
Pollack (Heller Seelachs)	6,0	24,1	4,03	8,0	27,0	3,37	4,7	18,1	3,84	48,3	157,6	3,26	83,6	255,8	3,06	-42,1	6,5
Barsch	36,1	70,8	1,96	38,4	73,2	1,91	42,5	81,2	1,91	239,0	466,1	1,95	272,3	536,9	1,97	-12	-1,1
Rochen	0,2	0,4	2,21	2,0	4,0	1,99	0,7	1,3	1,97	21,8	40,0	1,83	11,3	23,4	2,07	92,6	-11,5
Rotbarsch	0,3	0,4	1,62	177,5	425,9	2,40	6,7	13,3	1,99	2.126,1	3.827,0	1,80	2.675,0	5.630,2	2,10	-20,5	-14,5
Seehecht	85,7	239,0	2,79	39,5	93,4	2,36	25,5	58,6	2,30	422,3	924,8	2,19	316,6	762,8	2,41	33,4	-9,1
Lachs, Meerforelle	0,5	1,4	2,98	0,2	0,6	2,96	3,1	15,4	5,02	16,8	77,3	4,61	22,6	93,6	4,13	-25,9	11,6
Atlantischer Heilbutt	0,3	3,2	10,94	0,6	3,7	6,54	0,4	3,6	9,63	11,2	79,4	7,10	12,6	73,4	5,81	-11,4	22,2
Knurrhahn	10,3	10,5	1,02	8,3	9,1	1,10	11,6	12,9	1,11	63,9	62,0	0,97	66,0	75,5	1,15	-3,1	-15,3
Schwarzer Heilbutt	277,7	869,3	3,13	483,0	1.516,1	3,14	463,7	1.910,4	4,12	2.734,9	10.064,3	3,68	3.851,2	15.616,7	4,05	-29,0	-9,2
Katfisch	19,0	16,9	0,89	4,3	12,2	2,87	7,4	10,5	1,41	52,4	88,1	1,68	21,6	72,0	3,33	142,5	-49,6
Aal	7,1	89,3	12,49	2,8	25,8	9,38	7,9	71,4	9,04	51,3	472,6	9,22	41,6	352,5	8,47	23,2	8,8
Sonstige <sup>1)</sup>	124,9	513,1	4,11	79,7	360,3	4,52	115,8	495,7	4,28	9.692,5	6.893,3	0,71	4.623,0	4.368,2	0,94	109,7	57,8

Quelle: BLE

<sup>1)</sup> FS10/13 7.919,9 t Sandaal enthalten

**Inlandsanlandungen deutscher Fischereifahrzeuge**  
Frischware

	Berichtsmonat Oktober 2013			Vorjahresmonat Oktober 2012			Vormonat September 2013			Fortschreibung						Veränderung 13/12 in %	
	t	TEUR	€/kg	t	TEUR	€/kg	t	TEUR	€/kg	01.01.- 31.10.2013			01.01.- 31.10.2012			Menge	Preis
										t	TEUR	€/kg	t	TEUR	€/kg		
<b>Insgesamt</b>	<b>5.088,7</b>	<b>6.517,1</b>	<b>1,28</b>	<b>5.658,6</b>	<b>11.144,2</b>	<b>1,97</b>	<b>4.994,6</b>	<b>9.546,5</b>	<b>1,91</b>	<b>39.185,8</b>	<b>68.199,8</b>	<b>1,74</b>	<b>37.704,2</b>	<b>65.873,0</b>	<b>1,75</b>	<b>3,9</b>	<b>-0,4</b>
davon																	
Kabeljau/Dorsch	187,5	283,0	1,51	310,6	492,0	1,58	150,9	224,8	1,49	2.307,4	3.407,9	1,48	3.956,6	5.199,6	1,31	-41,7	12,4
Kabeljau	0,1	0,3	3,53	2,8	8,9	3,12	1,7	5,5	3,20	14,2	34,2	2,41	34,2	76,4	2,23	-58,4	7,7
Dorsch	187,5	282,8	1,51	307,8	483,1	1,57	149,2	219,2	1,47	2.293,2	3.373,6	1,47	3.922,4	5.123,3	1,31	-41,5	12,6
Brachsen/Blei	13,6	4,1	0,30	9,2	2,6	0,28	15,2	4,3	0,28	229,2	75,8	0,33	260,7	70,6	0,27	-12,1	22,1
Seelachs	15,1	18,9	1,26	16,8	21,2	1,26	1,9	2,8	1,45	699,9	767,2	1,10	1.605,8	2.415,1	1,50	-56,4	-27,1
Schellfisch	0	0	0	4,7	6,4	1,36	1,0	1,9	1,87	8,7	8,5	0,99	23,8	26,8	1,13	-63,6	-12,4
Rotbarsch	0	0	0	0	0	0	0	0	0	0,0	0,1	1,47	0	0	0	.	.
Hering	2.340,1	829,6	0,35	2.216,2	981,0	0,44	2.077,4	792,0	0,38	18.015,3	6.773,9	0,38	13.688,2	5.536,0	0,40	31,6	-7,0
Garnelen																	
(ohne Futter)	1.993,6	4.743,0	2,38	2.200,4	7.978,6	3,63	2.201,1	7.414,3	3,37	9.847,6	47.223,0	4,80	10.071,5	43.731,4	4,34	-2,2	10,4
Muscheln																	
(einschl. Fleisch)	205,6	159,7	0,78	490,6	1.124,7	2,29	213,9	545,4	2,55	3.371,5	5.067,3	1,50	3.018,9	3.984,5	1,32	11,7	13,9
Sardelle	0	0	0	0	0	0	0	0	0	302,6	96,9	0,32	322,7	70,3	0,22	-6,2	47,1
Seezunge	0,0	0,1	7,30	0,0	0,5	13,76	0,3	2,9	10,37	3,0	32,1	10,84	2,5	24,9	9,86	17,4	9,9
Scholle	37,6	39,6	1,05	73,9	72,4	0,98	73,5	80,0	1,09	578,9	565,6	0,98	597,3	603,4	1,01	-3,1	-3,3
Schwarzer Heilbutt	0	0	0	0	0	0	0	0	0	0	0	0	0	0	0	-	-
Sprotte	0	0	0	0,0	0,0	.	0	0	0	599,4	180,9	0,30	904,7	200,3	0,22	-33,7	36,3
Steinbutt	4,2	20,4	4,85	4,0	16,0	4,03	3,8	26,1	6,95	62,9	274,2	4,36	43,9	189,9	4,33	43,2	0,8
Flundern	139,7	77,4	0,55	154,7	93,3	0,60	97,7	68,3	0,70	1.168,1	821,5	0,70	1.189,8	804,0	0,68	-1,8	4,1
Rotauge(Plötze)	43,3	18,2	0,42	31,4	14,9	0,48	34,8	10,4	0,30	383,2	201,3	0,53	253,8	107,3	0,42	50,9	24,3
Scharbe-Kliesche	8,4	5,2	0,62	44,1	28,6	0,65	6,1	4,3	0,71	484,9	289,0	0,60	426,1	305,2	0,72	13,8	-16,8
Barsch	35,4	67,8	1,92	37,4	70,7	1,89	42,3	80,3	1,90	236,1	453,5	1,92	265,7	517,6	1,95	-11,2	-1,4
Wittling	1,2	1,3	1,13	5,5	5,5	1,00	1,1	1,4	1,24	199,8	88,0	0,44	379,3	147,3	0,39	-47,3	13,4
Zander	38,4	177,1	4,62	34,3	167,4	4,88	30,7	141,5	4,61	213,5	986,7	4,62	207,7	1.028,5	4,95	2,8	-6,7
Hecht	12,0	20,0	1,67	12,5	22,4	1,79	12,5	22,5	1,80	90,7	154,7	1,71	79,0	138,0	1,75	14,9	-2,4
Aale	7,1	38,4	5,38	2,7	25,8	9,75	7,9	65,0	8,26	51,1	374,4	7,33	39,9	352,5	8,84	28,0	-17,1
Sonstige	5,8	13,3	2,28	9,6	20,3	2,11	22,5	58,3	2,59	332,1	357,2	1,08	366,2	419,7	1,15	-9,3	-6,2

Quelle: BLE

**Marktsituation nach Größe- und Güteklassen in der Bundesrepublik Deutschland**

## Inlandsanlandungen

Fri- sche- klasse	Grö- ßen- klasse	Kabeljau				Dorsch				Seelachs			
		Berichtsmonat Oktober 2013		Vorjahresmonat Oktober 2012		Berichtsmonat Oktober 2013		Vorjahresmonat Oktober 2012		Berichtsmonat Oktober 2013		Vorjahresmonat Oktober 2012	
		t	€/kg	t	€/kg	t	€/kg	t	€/kg	t	€/kg	t	€/kg
	0	0,0	0,00	0,4	3,23	4,8	1,77	85,8	1,26	0,7	1,06	0,1	2,17
E	1	0,0	0,00	0,0	0,00	0,6	1,00	0,0	0,00	0,0	1,42	0,0	0,00
A	1	0,0	3,58	0,1	3,79	0,0	2,50	0,0	0,00	0,0	0,00	0,1	1,49
B	1	0,0	0,00	0,0	0,00	0,0	0,00	0,0	0,00	0,0	0,00	0,0	0,00
unsortiert	1	0,0	0,00	0,0	0,00	0,0	0,00	0,0	0,00	0,0	0,00	0,0	0,00
E	2	0,0	0,00	0,0	2,11	0,0	0,00	0,2	3,63	0,0	0,00	0,0	0,00
A	2	0,0	3,64	0,4	3,96	0,1	3,18	0,0	0,00	0,0	0,00	0,4	1,72
B	2	0,0	0,00	0,0	0,00	0,0	0,00	0,0	0,00	0,0	0,00	0,0	0,00
unsortiert	2	0,0	0,00	0,0	0,00	0,0	0,00	0,0	0,00	0,0	0,00	0,0	0,00
E	3	0,0	0,00	0,1	2,07	4,1	2,53	1,9	2,42	5,7	1,31	8,9	1,27
A	3	0,0	3,63	0,7	3,60	0,4	2,83	1,5	2,92	0,0	0,00	0,5	1,93
B	3	0,0	0,00	0,0	0,00	0,0	0,00	0,0	0,00	0,0	0,00	0,0	0,00
unsortiert	3	0,0	0,00	0,0	0,00	0,0	0,00	0,1	2,60	0,0	0,00	0,0	0,00
E	4	0,0	0,00	0,1	1,80	52,8	1,97	107,0	1,84	8,6	1,24	6,1	1,10
A	4	0,0	2,92	0,5	2,85	0,1	1,96	1,8	2,20	0,0	0,00	0,7	1,66
B	4	0,0	0,00	0,0	0,00	0,0	0,00	0,0	0,00	0,0	0,00	0,0	0,00
unsortiert	4	0,0	0,00	0,0	0,00	0,5	2,14	5,5	2,25	0,0	0,43	0,0	0,00
E	5	0,0	0,00	0,1	1,64	76,5	1,55	101,3	1,46	0,0	0,00	0,0	0,00
A	5	0,0	0,00	0,4	2,35	0,0	1,56	0,8	1,85	0,0	0,00	0,0	0,00
B	5	0,0	0,00	0,0	0,00	0,0	0,00	0,0	0,00	0,0	0,00	0,0	0,00
unsortiert	5	0,0	0,00	0,0	0,00	47,8	0,80	1,9	1,55	0,0	0,00	0,0	0,00
<b>Insgesamt</b>		<b>0,1</b>	<b>3,51</b>	<b>2,8</b>	<b>3,12</b>	<b>187,7</b>	<b>1,51</b>	<b>307,8</b>	<b>1,57</b>	<b>15,1</b>	<b>1,26</b>	<b>16,8</b>	<b>1,26</b>

Quelle: BLE

**Inlandsanlandungen deutscher Fischereifahrzeuge**

## Frostware

	Berichtsmonat Oktober 2013		Vorjahresmonat Oktober 2012		Vormonat September 2013		Fortschreibung				Veränderung 13/12 in %	
	t	€/kg	t	€/kg	t	€/kg	01.01.- 31.10.2013		01.01.- 31.10.2012		Menge	Preis
	t	€/kg	t	€/kg	t	€/kg	t	€/kg	t	€/kg		
<b>Insgesamt</b>	<b>1.005,3</b>	<b>0,36</b>	<b>1.030,6</b>	<b>3,56</b>	<b>1.768,1</b>	<b>1,42</b>	<b>13.981,8</b>	<b>1,45</b>	<b>20.574,2</b>	<b>1,76</b>	<b>-32,0</b>	<b>-17,4</b>
Kabeljau m.u.o.K.	0,0	0,00	0,0	1,44	0,0	0,00	0,0	0,00	0,0	1,44	-	.
Kabeljaufilet	0,0	0,00	335,5	4,77	0,0	0,00	1.136,5	2,98	2.437,9	4,22	-53,4	-29,3
Rotbarsch m.u.o.K.	0,0	0,00	177,5	2,40	0,0	0,00	1.190,1	1,50	1.571,4	2,05	-24,3	-27
Rotbarschfilet	0,0	0,00	0,0	0,00	6,7	1,99	509,1	2,52	0,0	0,00	.	.
Seelachs m.u.o.K.	0,0	0,00	0,0	0,00	0,0	0,00	0,0	0,00	0,1	1,05	.	.
Seelachsfilet	0,0	0,00	0,0	0,00	0,0	0,00	213,2	3,07	474,5	2,86	-55,1	7,3
Schellfisch m.u.o.K.	0,0	0,00	0,0	0,00	0,0	0,00	0,0	0,00	0,0	0,00	-	-
Schellfischfilet	0,0	0,00	29,7	3,76	0,0	0,00	97,2	3,22	352,8	3,69	-72,5	-12,7
Makrelen m.u.o.K.	0,0	0,00	0,0	0,00	0,0	0,00	4.938,2	0,99	6.880,5	0,93	-28,2	6,1
Makrelenlappen/-filet	0,0	0,00	0,0	0,00	0,0	0,00	0,0	0,00	0,0	0,00	-	-
Hering m.u.o.K.	395,7	0,45	0,0	0,00	1.290,9	0,45	2.993,6	0,45	3.496,9	0,45	-14,4	0,2
Heringslappen/-filet	0,0	0,00	0,0	0,00	0,0	0,00	0,0	0,00	0,0	0,00	-	-
Holzmakrelen m.u.o.K.	0,0	0,00	0,0	0,00	5,8	0,35	745,6	0,44	111,8	0,50	567,1	-12,1
Blauer Wittling m.u.o.K.	0,0	0,00	0,0	0,00	0,0	0,00	0,0	0,00	1.220,8	0,50	.	.
W. Heilbutt, m.u.o.K..	0,0	0,00	0,1	3,00	0,1	5,00	5,6	3,13	8,6	3,20	-35,1	-2,2
Schw. Heilbutt, m.u.o.K.	0,0	0,00	482,9	3,14	463,1	4,13	1.502,3	4,07	2.295,6	4,63	-34,6	-12,0
Sonstige Fische m.u.o.K.	609,6	0,30	2,5	0,95	1,4	0,40	641,4	0,31	1.710,2	0,41	-62,5	-24,8
Sonst. Fische, Lappen/Fil.	0,0	0,00	2,3	3,84	0,0	0,00	9,0	1,46	13,1	2,59	-31,2	-43,7
Fisch- Mus	0,0	0,00	0,0	0,00	0,0	0,00	0,0	0,00	0,0	0,00	-	-

Quelle: BLE

**Auslandsanlandungen deutscher Fischereifahrzeuge**  
Frischware

	Berichtsmonat Oktober 2013		Vorjahresmonat Oktober 2012		Vormonat September 2013		Fortschreibung				Veränderung 13/12 in %	
	t	€/kg	t	EUR/kg	t	€/kg	01.01.- 31.10.2013		01.01.- 31.10.2012		Menge	Preis
	t	€/kg	t	EUR/kg	t	€/kg	t	€/kg	t	€/kg		
<b>Insgesamt</b>	<b>2.481,2</b>	<b>2,01</b>	<b>2.321,2</b>	<b>2,08</b>	<b>2.710,7</b>	<b>2,15</b>	<b>28.550,9</b>	<b>1,35</b>	<b>24.419,9</b>	<b>1,41</b>	<b>16,9</b>	<b>-4,3</b>
Kabeljau/Dorsch	948,1	2,21	916,5	2,07	959,2	2,40	4.029,6	2,34	3.839,2	2,40	5,0	-2,4
Seelachs	704,9	1,37	626,3	1,41	744,9	1,38	6.264,2	1,19	4.075,9	1,47	53,7	-18,9
Schellfisch	78,8	1,63	61,2	1,55	143,0	1,79	577,9	1,59	511,2	1,69	13,1	-5,9
Wittling	1,0	1,85	1,5	1,47	1,7	1,39	25,3	1,17	22,8	1,10	11,1	6,8
Leng	6,2	2,06	6,8	1,90	3,6	1,95	56,1	1,79	35,8	2,08	56,6	-13,9
Rotbarsch	0,1	1,18	0,0	3,30	0	0	0,2	2,09	4,9	1,00	-96,6	108,1
Scholle	365,9	1,21	376,4	1,41	345,8	1,28	3.601,0	1,26	2.866,4	1,38	25,6	-9,0
Seezunge	34,6	7,86	33,6	9,36	69,8	7,32	482,5	8,17	372,8	9,93	29,4	-17,7
Flunder	1,3	0,78	0,2	0,78	0,3	0,66	132,0	0,43	24,5	0,62	438,7	-30,8
Steinbutt	11,9	9,23	15,9	7,82	18,8	8,68	161,7	8,70	128,7	8,25	25,7	5,5
Scharbe	34,3	1,07	13,5	1,30	18,9	1,14	266,1	0,81	198,7	0,88	34,0	-7,2
Schwarzer Heilbutt	6,5	1,81	0,2	1,00	0,6	1,86	7,2	1,81	0,4	1,01	1718,1	80,3
Hering	0	0	0	0	0	0	1.756,9	0,34	1.320,9	0,38	33,0	-9,8
Sprotte	0	0	0	0	0	0	8.775,6	0,33	9.182,5	0,23	-4,4	42,0
Sonstige Fische	245,4	3,29	135,3	3,69	155,3	3,65	1.782,6	2,35	1.120,2	3,74	59,1	-37,4
Miesmuscheln	0	0	18,4	1,75	139,7	1,39	195,1	1,21	169,0	1,07	15,5	13,2
Garnelen	42,3	2,34	115,5	3,50	109,2	3,20	436,9	5,40	546,2	4,05	-20,0	33,3

Quelle: BLE

## Frischfischanlandungen deutscher Fischereifahrzeuge in Dänemark 2013/2012

(verkaufte Ware)

	Berichtsmonat <b>Oktober 2013</b>		Vorjahresmonat <b>Oktober 2012</b>		Vormonat <b>September 2013</b>		Fortschreibung				Veränderung <b>13/12 in %</b>	
	t	€/kg	t	€/kg	t	€/kg	01.01.-31.10.2013		01.01.-31.10.2012		Menge	Preis
<b>Insgesamt</b>	<b>1.119,1</b>	<b>1,91</b>	<b>1.042,3</b>	<b>2,08</b>	<b>1.317,9</b>	<b>2,06</b>	<b>20.523,4</b>	<b>0,99</b>	<b>18.350,2</b>	<b>1,07</b>	<b>11,8</b>	<b>-7,5</b>
Kabeljau/Dorsch	159,4	3,92	167,3	3,84	293,5	3,58	1.516,3	3,25	2.084,9	3,20	-27,3	1,7
Seelachs	704,5	1,37	626,3	1,41	744,9	1,38	6.263,8	1,19	4.075,7	1,47	53,7	-18,9
Schellfisch	59,1	1,92	53,7	1,64	138,8	1,82	548,1	1,64	483,5	1,74	13,4	-5,9
Leng	6,2	2,06	6,6	1,89	3,5	1,97	55,7	1,79	34,6	2,10	61,1	-14,7
Limande	2,2	4,05	3,2	3,81	2,9	4,05	15,1	4,00	18,0	3,98	-15,7	0,6
Scholle	60,9	1,19	45,2	1,36	19,2	1,22	200,8	1,22	308,6	1,34	-34,9	-8,7
Seezunge	0,0	15,79	4,2	9,36	1,3	6,48	14,0	7,73	13,9	10,67	0,5	-27,6
Flunder	0	0	0	0	0	0	5,0	0,37	6,2	0,33	-19,4	14,5
Scharbe	18,1	1,06	4,0	1,30	6,3	1,17	41,6	1,00	27,6	0,99	50,8	1,1
Hering	0	0	0	0	0	0	1.756,6	0,34	1.320,9	0,38	33,0	-9,8
Sprotte	0	0	0	0	0	0	8.775,6	0,33	9.182,5	0,23	-4,4	42,0
Sonstige	99,4	3,04	59,3	2,71	36,6	2,81	1.059,6	1,41	437,2	2,87	142,4	-50,8
Garnelen	9,3	2,48	72,6	3,59	70,8	3,12	271,1	5,16	356,5	4,07	-24,0	26,8

**Quelle:** BLE



### Frischfischanlandungen deutscher Fischereifahrzeuge in Niederlande 2013/2012

(verkaufte Ware)

	Berichtsmonat <b>Oktober 2013</b>		Vorjahresmonat <b>Oktober 2012</b>		Vormonat <b>September 2013</b>		Fortschreibung				Veränderung <b>13/12 in %</b>	
	t	€/kg	t	€/kg	t	€/kg	01.01.-31.10.2013		01.01.-31.10.2012		Menge	Preis
<b>Insgesamt</b>	<b>508,4</b>	<b>2,62</b>	<b>502,1</b>	<b>2,52</b>	<b>712,1</b>	<b>2,64</b>	<b>5.227,2</b>	<b>2,56</b>	<b>4.241,9</b>	<b>2,80</b>	<b>23,2</b>	<b>-8,6</b>
Kabeljau	1,7	3,29	7,5	4,00	3,5	3,54	34,8	3,17	72,4	3,23	-51,9	-1,9
Schellfisch	0,0	4,00	0,0	1,21	0,0	1,35	0,5	1,13	0,9	1,50	-42,1	-24,6
Wittling	0,1	2,62	0,2	1,29	0,1	2,60	3,0	1,24	10,2	0,99	-70,6	25,1
Flunder	1,3	0,78	0,2	0,81	0,3	0,68	26,6	0,78	18,3	0,73	45,7	7,5
Scharbe	16,3	1,08	9,5	1,30	12,6	1,13	224,6	0,78	171,0	0,86	31,3	-9,3
Scholle	305,0	1,21	331,3	1,42	326,6	1,29	3.399,5	1,26	2.557,0	1,39	32,9	-9,1
Seezunge	34,5	7,85	29,4	9,36	68,4	7,34	468,5	8,19	357,4	9,90	31,1	-17,3
Steinbutt	11,0	9,00	14,8	7,71	18,3	8,53	158,0	8,67	121,9	8,19	29,6	5,9
Limande	1,4	2,66	5,1	3,29	4,3	3,05	41,8	3,33	34,7	2,63	20,5	26,4
Knurrhahn	9,4	1,01	7,3	1,09	10,0	1,10	60,0	0,94	55,7	1,18	7,7	-19,8
Sonstige	94,8	5,07	35,7	4,54	89,8	4,78	380,2	5,26	483,8	4,76	-21,4	10,6
Miesmuscheln	0	0	18,4	1,75	140	1,39	195,1	1,21	169,0	1,07	15,5	13,2
Garnelen	33,0	2,30	42,9	3,35	38,4	3,35	234,6	4,93	189,6	4,02	23,7	22,6

**Quelle:** BLE

**Auslandsanlandungen deutscher Fischereifahrzeuge**  
Frostware

	Berichtsmonat Oktober 2013		Vorjahresmonat Oktober 2012		Vormonat September 2013		Fortschreibung				Veränderung 13/12 in %	
	t	€/kg	t	€/kg	t	€/kg	t	€/kg	t	€/kg	Menge	Preis
<b>Insgesamt</b>	<b>18.255,0</b>	<b>0,50</b>	<b>0</b>	<b>0</b>	<b>14.849,9</b>	<b>0,45</b>	<b>87.114,7</b>	<b>.</b>	<b>8.456,1</b>	<b>1,28</b>	<b>930,2</b>	<b>.</b>
Kabeljau m.u.o.K.	0	0	0	0	0	0	1,5	2,52	0	0	.	.
Kabeljaufilet	0	0	0	0	0	0	779,4	2,98	11,2	3,86	.	-22,8
Rotbarsch m.u.o.K.	0	0	0	0	0	0	0,5	.	936,5	2,56	.	.
Rotbarschfilet	0,2	1,89	0	0	0	0	426,2	1,79	0	0	.	.
Seelachs m.u.o.K.	0	0	0	0	0	0	0	0	0	0	-	-
Seelachsfilet	0	0	0	0	0	0	177,6	3,20	0	0	.	.
Schellfisch m.u.o.K.	0	0	0	0	0	0	0	0	0	0	-	-
Schellfischfilet	0	0	0	0	0	0	37,4	3,44	0	0	.	.
Schw. Heilbutt, m.u.o.K.	271,3	3,16	0	0	0	0	1.225,4	3,20	1.555,2	3,21	-21,2	-0,2
Makrelen m.u.o.K.	5.718,8	0,81	0	0	1,2	0,90	15.918,3	0,31	4,5	0,90	.	-65,3
Hering m.u.o.K.	12.164,5	0,29	0	0	14.644,4	0,45	37.607,9	0,37	0	0	.	.
Holzmakrelen m.u.o.K.	0	0	0	0	204,2	0,45	18.208,5	.	5.740,8	0,45	217,2	.
Blauer Wittling m.u.o.K.	77,3	0,00	0	0	0,0	0	11.418,4	.	0	0	.	.
Seeteufel m.u.o.K.	19,8	0,00	0	0	0	0	166,9	3,53	188,5	4,34	-11,5	-18,7
Sonstige Fische m.u.o.K.	3,2	0,63	0	0	0,0	0	1.146,7	.	19,4	0,72	.	.

Quelle: BLE



**EINFUHR VON FISCHEREIERZEUGNISSEN IN DIE BUNDESREPUBLIK DEUTSCHLAND**

**TABELLE 8**

- PRODUKTGEWICHT-

BLE -523-	Berichtsmonat		Vorjahresmonat		Vormonat		Vorjahresmonat		Fortschreibung			
	SEPTEMBER 2013		SEPTEMBER 2012		AUGUST 2013		AUGUST 2012		01.01.-30.09.13		01.01.-30.09.12	
	T	EUR/KG	T	EUR/KG	T	EUR/KG	T	EUR/KG	T	EUR/KG	T	EUR/KG
<b>INSGESAMT 1)</b>	<b>74.960</b>	<b>3,95</b>	<b>66.919</b>	<b>4,34</b>	<b>69.954</b>	<b>4,06</b>	<b>86.606</b>	<b>3,54</b>	<b>631.232</b>	<b>4,12</b>	<b>680.656</b>	<b>4,00</b>
EU	35.412	3,84	26.923	4,74	30.245	4,24	42.627	3,26	260.536	4,64	286.532	4,32
Drittländer	39.549	4,05	39.997	4,08	39.709	3,91	43.978	3,82	370.696	3,76	394.124	3,76
<b>SEEFISCHE frisch</b>	<b>2.583</b>	<b>6,18</b>	<b>3.016</b>	<b>6,20</b>	<b>2.236</b>	<b>6,36</b>	<b>2.383</b>	<b>6,76</b>	<b>25.453</b>	<b>5,76</b>	<b>27.359</b>	<b>6,01</b>
EU	1.472	6,69	1.734	6,55	1.400	6,43	1.499	6,65	13.140	6,50	15.730	6,27
Drittländer	1.111	5,52	1.282	5,72	835	6,24	884	6,95	12.313	4,98	11.629	5,67
<b>SEEFISCHE ausg. Filets, lebend, frisch</b>	<b>1.611</b>	<b>4,96</b>	<b>1.968</b>	<b>4,89</b>	<b>1.307</b>	<b>5,27</b>	<b>1.445</b>	<b>5,60</b>	<b>16.641</b>	<b>4,56</b>	<b>17.656</b>	<b>4,88</b>
EU	880	6,43	1.081	6,09	879	5,98	934	6,61	8.110	6,29	10.193	5,97
Drittländer	731	3,21	888	3,42	428	3,81	511	3,75	8.531	2,92	7.463	3,39
<b>SEEFISCHFILET frisch</b>	<b>962</b>	<b>8,19</b>	<b>1.028</b>	<b>8,71</b>	<b>919</b>	<b>7,89</b>	<b>915</b>	<b>8,56</b>	<b>8.747</b>	<b>8,03</b>	<b>9.522</b>	<b>8,09</b>
EU	584	7,06	636	7,36	513	7,17	546	6,70	4.973	6,81	5.374	6,82
Drittländer	378	9,94	393	10,90	406	8,80	369	11,32	3.775	9,63	4.149	9,74
<b>SEEFISCHE gefroren</b>	<b>18.535</b>	<b>2,72</b>	<b>20.016</b>	<b>2,90</b>	<b>20.498</b>	<b>2,60</b>	<b>24.663</b>	<b>2,73</b>	<b>194.558</b>	<b>2,65</b>	<b>206.986</b>	<b>2,85</b>
EU	3.320	3,54	3.697	3,81	4.022	3,23	3.516	3,57	34.964	3,40	41.945	3,61
Drittländer	15.215	2,54	16.319	2,69	16.477	2,45	21.147	2,59	159.594	2,49	165.041	2,65
<b>SEEFISCHE ausg. Filets u. Fleisch, gefr.</b>	<b>1.435</b>	<b>3,17</b>	<b>1.553</b>	<b>2,75</b>	<b>2.649</b>	<b>1,95</b>	<b>3.859</b>	<b>2,17</b>	<b>26.209</b>	<b>1,98</b>	<b>27.540</b>	<b>2,51</b>
EU	494	3,96	620	3,46	995	2,50	835	3,26	9.272	2,64	13.675	2,90
Drittländer	941	2,76	933	2,28	1.654	1,62	3.024	1,87	16.938	1,62	13.866	2,12
<b>SEEFISCHFLEISCH gefroren</b>	<b>1.634</b>	<b>1,43</b>	<b>1.399</b>	<b>1,81</b>	<b>1.352</b>	<b>1,55</b>	<b>1.433</b>	<b>1,80</b>	<b>10.769</b>	<b>1,64</b>	<b>12.413</b>	<b>1,76</b>
EU	505	1,54	203	3,75	651	1,85	157	4,20	3.363	2,18	2.160	3,30
Drittländer	1.129	1,38	1.195	1,48	701	1,27	1.277	1,51	7.406	1,40	10.253	1,44
<b>SEEFISCHFILET gefroren</b>	<b>15.466</b>	<b>2,82</b>	<b>17.064</b>	<b>3,00</b>	<b>16.498</b>	<b>2,79</b>	<b>19.371</b>	<b>2,91</b>	<b>157.580</b>	<b>2,83</b>	<b>167.032</b>	<b>2,98</b>
EU	2.321	3,89	2.873	3,89	2.376	3,92	2.524	3,64	22.330	3,90	26.110	4,01
Drittländer	13.145	2,63	14.190	2,82	14.122	2,61	16.846	2,80	135.251	2,66	140.922	2,79

1) Alle Fischereierzeugnisse

Quelle: Statistisches Bundesamt, Wiesbaden

**EINFUHR VON SEEFISCH, FRISCH IN DIE BUNDESREPUBLIK DEUTSCHLAND**  
- PRODUKTGEWICHT-

**TABELLE 8. 1**

BLE -523-	Berichtsmonat		Vorjahresmonat		Vormonat		Vorjahresmonat		Fortschreibung			
	SEPTEMBER 2013		SEPTEMBER 2012		AUGUST 2013		AUGUST 2012		01.01. -30.09.13		01.01.- 30.09.12	
	T	EUR/KG	T	EUR/KG	T	EUR/KG	T	EUR/KG	T	EUR/KG	T	EUR/KG
<b>SEEFISCHE ausg. Filets, lebend, frisch</b>	<b>1.611</b>	<b>4,96</b>	<b>1.968</b>	<b>4,89</b>	<b>1.307</b>	<b>5,27</b>	<b>1.445</b>	<b>5,60</b>	<b>16.641</b>	<b>4,56</b>	<b>17.656</b>	<b>4,88</b>
EU	880	6,43	1.081	6,09	879	5,98	934	6,61	8.110	6,29	10.193	5,97
Drittländer	731	3,21	888	3,42	428	3,81	511	3,75	8.531	2,92	7.463	3,39
<b>Kabeljau frisch</b>	<b>96</b>	<b>5,03</b>	<b>227</b>	<b>4,47</b>	<b>56</b>	<b>4,64</b>	<b>137</b>	<b>3,99</b>	<b>3.023</b>	<b>2,72</b>	<b>2.881</b>	<b>3,74</b>
EU	71	5,55	58	5,63	54	4,64	51	4,77	589	4,18	552	4,91
Drittländer	24	3,47	169	4,08	3	4,64	86	3,52	2.435	2,37	2.329	3,46
<b>Köhler frisch</b>	<b>168</b>	<b>1,92</b>	<b>134</b>	<b>2,63</b>	<b>60</b>	<b>1,91</b>	<b>76</b>	<b>2,36</b>	<b>944</b>	<b>2,07</b>	<b>1.177</b>	<b>2,62</b>
EU	85	1,89	80	2,66	46	1,89	22	2,29	534	1,94	702	2,66
Drittländer	83	1,96	54	2,59	14	1,99	54	2,39	410	2,23	475	2,55
<b>Rotbarsch frisch</b>	<b>263</b>	<b>1,80</b>	<b>281</b>	<b>2,14</b>	<b>225</b>	<b>2,01</b>	<b>163</b>	<b>2,78</b>	<b>2.457</b>	<b>2,01</b>	<b>1.656</b>	<b>2,55</b>
EU	26	3,01	32	3,55	52	2,34	33	3,56	213	3,07	218	4,41
Drittländer	237	1,67	249	1,96	173	1,91	129	2,57	2.244	1,91	1.438	2,26
<b>Schellfisch frisch</b>	<b>21</b>	<b>3,35</b>	<b>67</b>	<b>2,66</b>	<b>20</b>	<b>3,33</b>	<b>84</b>	<b>2,40</b>	<b>473</b>	<b>2,51</b>	<b>721</b>	<b>2,40</b>
EU	9	3,98	13	3,57	11	3,89	13	3,41	125	3,64	148	3,53
Drittländer	12	2,86	54	2,45	8	2,56	71	2,23	349	2,11	573	2,11
<b>Scholle frisch</b>	<b>106</b>	<b>3,13</b>	<b>122</b>	<b>3,24</b>	<b>98</b>	<b>3,31</b>	<b>116</b>	<b>3,20</b>	<b>999</b>	<b>3,21</b>	<b>1.266</b>	<b>3,29</b>
EU	102	3,17	119	3,27	98	3,32	113	3,22	981	3,21	1.230	3,32
Drittländer	4	2,20	3	2,12	0	0,00	3	2,40	18	3,07	36	2,02
<b>SEEFISCHFILET frisch</b>	<b>962</b>	<b>8,19</b>	<b>1.028</b>	<b>8,71</b>	<b>919</b>	<b>7,89</b>	<b>915</b>	<b>8,56</b>	<b>8.747</b>	<b>8,03</b>	<b>9.522</b>	<b>8,09</b>
EU	584	7,06	636	7,36	513	7,17	546	6,70	4.973	6,81	5.374	6,82
Drittländer	378	9,94	393	10,90	406	8,80	369	11,32	3.775	9,63	4.149	9,74
<b>Kabeljaufilet frisch</b>	<b>148</b>	<b>8,61</b>	<b>182</b>	<b>9,07</b>	<b>110</b>	<b>8,82</b>	<b>119</b>	<b>9,05</b>	<b>1.619</b>	<b>7,30</b>	<b>1.688</b>	<b>7,89</b>
EU	92	8,31	131	8,87	69	8,14	94	8,40	1.052	6,85	1.099	7,38
Drittländer	57	9,10	50	9,60	42	9,95	25	11,47	567	8,15	589	8,84
<b>Köhlerfilet frisch</b>	<b>231</b>	<b>4,67</b>	<b>224</b>	<b>5,39</b>	<b>205</b>	<b>4,84</b>	<b>229</b>	<b>4,70</b>	<b>1.960</b>	<b>4,78</b>	<b>2.077</b>	<b>5,04</b>
EU	213	4,61	208	5,34	189	4,77	205	4,67	1.794	4,71	1.873	5,05
Drittländer	18	5,42	15	5,97	16	5,77	24	4,96	166	5,51	204	4,95
<b>Rotbarschfilet frisch</b>	<b>71</b>	<b>7,11</b>	<b>76</b>	<b>7,28</b>	<b>145</b>	<b>3,76</b>	<b>59</b>	<b>7,66</b>	<b>806</b>	<b>6,40</b>	<b>668</b>	<b>7,58</b>
EU	15	5,93	4	8,72	17	5,82	5	9,13	65	6,91	68	6,49
Drittländer	56	7,43	72	7,21	128	3,50	55	7,53	741	6,35	600	7,70

Quelle: Statistisches Bundesamt, Wiesbaden

**EINFUHR VON SEEFISCH, GEFROREN IN DIE BUNDESREPUBLIK DEUTSCHLAND****TABELLE 8. 2****- PRODUKTGEWICHT-**

<b>BLE -523-</b>	Berichtsmonat		Vorjahresmonat		Vormonat		Vorjahresmonat		Fortschreibung			
	SEPTEMBER 2013		SEPTEMBER 2012		AUGUST 2013		AUGUST 2012		01.01. -30.09.13		01.01.- 30.09.12	
	T	EUR/KG	T	EUR/KG	T	EUR/KG	T	EUR/KG	T	EUR/KG	T	EUR/KG
<b>SEEFISCHE ausg. Filets u. Fleisch, gefr.</b>	<b>1.435</b>	<b>3,17</b>	<b>1.553</b>	<b>2,75</b>	<b>2.649</b>	<b>1,95</b>	<b>3.859</b>	<b>2,17</b>	<b>26.209</b>	<b>1,98</b>	<b>27.540</b>	<b>2,51</b>
EU	494	3,96	620	3,46	995	2,50	835	3,26	9.272	2,64	13.675	2,90
Drittländer	941	2,76	933	2,28	1.654	1,62	3.024	1,87	16.938	1,62	13.866	2,12
<b>Kabeljau gefroren</b>	<b>292</b>	<b>2,04</b>	<b>233</b>	<b>2,84</b>	<b>237</b>	<b>2,26</b>	<b>389</b>	<b>2,88</b>	<b>2.389</b>	<b>2,14</b>	<b>2.062</b>	<b>3,00</b>
EU	11	4,54	7	5,07	7	7,10	15	4,25	61	5,00	80	4,29
Drittländer	282	1,94	226	2,77	230	2,12	375	2,83	2.329	2,07	1.982	2,95
<b>Köhler gefroren</b>	<b>3</b>	<b>6,54</b>	<b>148</b>	<b>1,78</b>	<b>60</b>	<b>1,65</b>	<b>70</b>	<b>1,64</b>	<b>424</b>	<b>1,71</b>	<b>733</b>	<b>2,08</b>
EU	3	6,54	1	8,00			23	1,30	46	4,13	169	2,69
Drittländer			147	1,76	60	1,65	47	1,80	378	1,42	564	1,89
<b>Rotbarsch gefroren</b>	<b>83</b>	<b>2,55</b>	<b>27</b>	<b>3,61</b>	<b>179</b>	<b>1,67</b>	<b>22</b>	<b>3,78</b>	<b>762</b>	<b>2,54</b>	<b>438</b>	<b>3,48</b>
EU	4	3,33	27	3,62	8	2,93	8	4,39	52	3,11	239	3,58
Drittländer	79	2,51	0	.	171	1,61	14	3,41	710	2,50	199	3,36
<b>Schw. Heilbutt gefroren</b>	<b>480</b>	<b>4,07</b>	<b>172</b>	<b>5,97</b>	<b>111</b>	<b>5,41</b>	<b>337</b>	<b>5,98</b>	<b>1.665</b>	<b>4,80</b>	<b>2.340</b>	<b>5,71</b>
EU	93	5,36	106	6,31	80	5,82	154	6,29	561	5,74	991	6,12
Drittländer	387	3,76	66	5,43	31	4,35	184	5,72	1.105	4,33	1.349	5,42
<b>Makrelen gefroren</b>	<b>228</b>	<b>2,03</b>	<b>461</b>	<b>1,65</b>	<b>1.155</b>	<b>1,29</b>	<b>1.801</b>	<b>1,42</b>	<b>8.562</b>	<b>1,59</b>	<b>11.249</b>	<b>1,85</b>
EU	164	2,29	120	2,26	134	1,87	221	2,03	4.666	1,91	7.558	2,08
Drittländer	64	1,36	341	1,43	1.021	1,21	1.580	1,34	3.895	1,22	3.691	1,37
<b>Stöcker gefroren</b>	<b>5</b>	<b>2,50</b>	<b>8</b>	<b>3,54</b>	<b>138</b>	<b>1,46</b>	<b>68</b>	<b>1,88</b>	<b>267</b>	<b>1,79</b>	<b>282</b>	<b>2,56</b>
EU	5	2,50	8	3,54	134	1,45	60	1,74	251	1,76	252	2,57
Drittländer					4	1,63	8	2,96	16	2,15	30	2,49

Quelle: Statistisches Bundesamt, Wiesbaden

**EINFUHR VON SEEFISCHFLEISCH, GEFROREN IN DIE BUNDESREPUBLIK**  
- PRODUKTGEWICHT-

**TABELLE 8. 3**

BLE -523-	Berichtsmonat		Vorjahresmonat		Vormonat		Vorjahresmonat		Fortschreibung			
	SEPTEMBER 2013		SEPTEMBER 2012		AUGUST 2013		AUGUST 2012		01.01. -30.09.13		01.01.- 30.09.12	
	T	EUR/KG	T	EUR/KG	T	EUR/KG	T	EUR/KG	T	EUR/KG	T	EUR/KG
<b>SEEFISCHFLEISCH gefroren</b>	<b>1.634</b>	<b>1,43</b>	<b>1.399</b>	<b>1,81</b>	<b>1.352</b>	<b>1,55</b>	<b>1.433</b>	<b>1,80</b>	<b>10.769</b>	<b>1,64</b>	<b>12.413</b>	<b>1,76</b>
EU	505	1,54	203	3,75	651	1,85	157	4,20	3.363	2,18	2.160	3,30
Drittländer	1.129	1,38	1.195	1,48	701	1,27	1.277	1,51	7.406	1,40	10.253	1,44
<b>Kabeljaufleisch gefroren</b>	<b>38</b>	<b>2,00</b>	<b>104</b>	<b>1,72</b>	<b>251</b>	<b>1,84</b>	<b>60</b>	<b>1,93</b>	<b>771</b>	<b>1,81</b>	<b>562</b>	<b>1,68</b>
EU	35	2,04	60	2,23	251	1,84	54	1,81	678	1,86	397	1,80
Drittländer	3	1,48	44	1,02			6	3,02	94	1,47	165	1,38
<b>Köhlerfleisch gefroren</b>	<b>49</b>	<b>1,27</b>	<b>7</b>	<b>1,23</b>	<b>49</b>	<b>1,66</b>	<b>8</b>	<b>1,19</b>	<b>612</b>	<b>1,36</b>	<b>530</b>	<b>1,39</b>
EU	48	1,22	7	1,23	4	1,25	8	1,19	280	1,25	230	1,53
Drittländer	1	3,33			45	1,70			332	1,46	300	1,28
<b>Paz. Pollackfleisch gefroren</b>	<b>725</b>	<b>1,25</b>	<b>932</b>	<b>1,45</b>	<b>422</b>	<b>1,25</b>	<b>631</b>	<b>1,45</b>	<b>4.383</b>	<b>1,32</b>	<b>5.655</b>	<b>1,40</b>
EU	219	1,22			200	1,25	12	1,71	772	1,31	58	1,82
Drittländer	506	1,26	932	1,45	222	1,24	619	1,44	3.611	1,32	5.597	1,40
<b>Seehechtfleisch gefroren</b>	<b>327</b>	<b>1,54</b>	<b>84</b>	<b>1,49</b>	<b>391</b>	<b>1,31</b>	<b>228</b>	<b>1,47</b>	<b>1.634</b>	<b>1,38</b>	<b>2.183</b>	<b>1,42</b>
EU					85	1,52			85	1,52	22	1,12
Drittländer	327	1,54	84	1,49	306	1,25	228	1,47	1.549	1,37	2.160	1,43
<b>Rotbarschfleisch, gefroren</b>	<b>23</b>	<b>1,42</b>	<b>23</b>	<b>1,45</b>			<b>1</b>	<b>5,38</b>	<b>106</b>	<b>1,51</b>	<b>52</b>	<b>1,76</b>
EU	0	.	1	6,00			1	5,38	5	3,73	6	5,00
Drittländer	23	1,40	23	1,35					101	1,40	46	1,33

Quelle: Statistisches Bundesamt, Wiesbaden

**EINFUHR VON SEEFISCHFILET, GEFROREN IN DIE BUNDESREPUBLIK DEUTSCHLAND**  
- PRODUKTGEWICHT-

**TABELLE 8. 4**

BLE -523-	Berichtsmonat		Vorjahresmonat		Vormonat		Vorjahresmonat		Fortschreibung			
	SEPTEMBER 2013		SEPTEMBER 2012		AUGUST 2013		AUGUST 2012		01.01. -30.09.13		01.01.- 30.09.12	
	T	EUR/KG	T	EUR/KG	T	EUR/KG	T	EUR/KG	T	EUR/KG	T	EUR/KG
<b>SEEFISCHFILET gefroren</b>	<b>15.466</b>	<b>2,82</b>	<b>17.064</b>	<b>3,00</b>	<b>16.498</b>	<b>2,79</b>	<b>19.371</b>	<b>2,91</b>	<b>157.580</b>	<b>2,83</b>	<b>167.032</b>	<b>2,98</b>
EU	2.321	3,89	2.873	3,89	2.376	3,92	2.524	3,64	22.330	3,90	26.110	4,01
Drittländer	13.145	2,63	14.190	2,82	14.122	2,61	16.846	2,80	135.251	2,66	140.922	2,79
<b>Kabeljaufilet gefroren</b>	<b>1.925</b>	<b>4,14</b>	<b>1.768</b>	<b>4,65</b>	<b>2.069</b>	<b>4,08</b>	<b>1.400</b>	<b>4,65</b>	<b>19.059</b>	<b>4,23</b>	<b>16.555</b>	<b>4,74</b>
EU	475	4,80	837	4,85	751	4,43	259	5,12	6.407	4,70	6.264	4,97
Drittländer	1.450	3,92	931	4,48	1.317	3,88	1.141	4,54	12.651	3,99	10.291	4,59
<b>Köhlerfilet gefroren</b>	<b>772</b>	<b>3,45</b>	<b>514</b>	<b>3,91</b>	<b>544</b>	<b>3,43</b>	<b>969</b>	<b>3,85</b>	<b>7.650</b>	<b>3,38</b>	<b>7.689</b>	<b>3,76</b>
EU	353	3,78	205	3,92	136	4,20	206	4,05	1.983	3,84	1.910	3,86
Drittländer	419	3,17	310	3,90	409	3,18	763	3,80	5.667	3,22	5.779	3,73
<b>Rotbarschfilet gefroren</b>	<b>335</b>	<b>3,95</b>	<b>265</b>	<b>4,73</b>	<b>398</b>	<b>3,77</b>	<b>318</b>	<b>4,36</b>	<b>2.636</b>	<b>4,08</b>	<b>2.982</b>	<b>4,64</b>
EU	45	5,68	21	4,64	34	5,31	84	5,62	298	5,25	561	5,00
Drittländer	290	3,69	244	4,73	364	3,63	234	3,90	2.339	3,93	2.421	4,56
<b>Paz. Pollackfilet gefroren</b>	<b>9.888</b>	<b>2,23</b>	<b>11.233</b>	<b>2,38</b>	<b>10.479</b>	<b>2,23</b>	<b>13.528</b>	<b>2,42</b>	<b>100.753</b>	<b>2,27</b>	<b>109.614</b>	<b>2,38</b>
EU	111	3,07	572	2,12	106	2,92	698	2,61	1.681	2,78	3.940	2,63
Drittländer	9.777	2,22	10.660	2,39	10.373	2,23	12.830	2,41	99.072	2,26	105.674	2,37
<b>Seehechtfilet gefroren</b>	<b>640</b>	<b>2,57</b>	<b>1.097</b>	<b>2,70</b>	<b>977</b>	<b>2,54</b>	<b>752</b>	<b>2,54</b>	<b>7.382</b>	<b>2,59</b>	<b>8.837</b>	<b>2,54</b>
EU	27	4,10	37	4,11	32	4,66	46	3,54	246	4,30	585	3,14
Drittländer	612	2,50	1.060	2,65	945	2,47	705	2,48	7.136	2,53	8.253	2,50
<b>Makrelenfilet gefroren</b>	<b>695</b>	<b>1,97</b>	<b>563</b>	<b>2,25</b>	<b>692</b>	<b>2,12</b>	<b>692</b>	<b>2,35</b>	<b>6.362</b>	<b>1,98</b>	<b>6.230</b>	<b>2,50</b>
EU	694	1,96	536	2,22	691	2,12	649	2,30	6.208	1,95	5.977	2,44
Drittländer	1	3,85	27	2,67	1	4,00	43	3,06	154	3,20	252	3,75
<b>Neuseeländ. Grenadierfilet gefroren</b>	<b>97</b>	<b>3,19</b>	<b>135</b>	<b>2,85</b>	<b>30</b>	<b>2,83</b>	<b>146</b>	<b>3,22</b>	<b>1.216</b>	<b>3,10</b>	<b>756</b>	<b>3,16</b>
EU	15	4,28	1	3,33	0	.	23	3,98	144	4,36	82	3,63
Drittländer	82	2,98	135	2,85	30	2,84	123	3,08	1.072	2,93	674	3,10

Quelle: Statistisches Bundesamt, Wiesbaden



**EINFUHR VON HERING, FRISCH, GEKÜHLT ODER GEFROREN IN DIE BUNDESREPUBLIK DEUTSCHLAND**

**TABELLE 8. 5**

- PRODUKTGEWICHT-

BLE -523-	Berichtsmonat		Vorjahresmonat		Vormonat		Vorjahresmonat		Fortschreibung			
	SEPTEMBER 2013		SEPTEMBER 2012		AUGUST 2013		AUGUST 2012		01.01.-30.09.13		01.01.- 30.09.12	
	T	EUR/KG	T	EUR/KG	T	EUR/KG	T	EUR/KG	T	EUR/KG	T	EUR/KG
<b>HERINGE INSGESAMT 1)</b>	<b>16.140</b>	<b>1,38</b>	<b>8.736</b>	<b>2,15</b>	<b>12.835</b>	<b>1,30</b>	<b>25.845</b>	<b>1,20</b>	<b>98.343</b>	<b>1,67</b>	<b>123.937</b>	<b>1,77</b>
EU	14.487	1,34	7.269	2,24	10.352	1,28	23.753	1,14	74.675	1,73	90.412	1,70
Drittländer	1.653	1,66	1.467	1,69	2.483	1,39	2.092	1,84	23.668	1,48	33.525	1,95
<b>Heringe frisch:</b>	<b>9.251</b>	<b>0,71</b>	<b>3.291</b>	<b>1,73</b>	<b>6.829</b>	<b>0,65</b>	<b>16.599</b>	<b>0,63</b>	<b>33.226</b>	<b>0,87</b>	<b>43.965</b>	<b>0,85</b>
EU	9.166	0,71	3.217	1,72	6.785	0,64	16.575	0,63	32.506	0,86	43.600	0,84
Drittländer	85	1,23	74	1,92	44	1,59	25	2,24	720	1,33	365	1,95
<b>Heringe ausg. Fleisch u. Filets, frisch</b>	<b>8.593</b>	<b>0,64</b>	<b>272</b>	<b>1,88</b>	<b>6.464</b>	<b>0,58</b>	<b>16.106</b>	<b>0,59</b>	<b>29.355</b>	<b>0,73</b>	<b>37.025</b>	<b>0,65</b>
EU	8.593	0,64	265	1,89	6.464	0,58	16.105	0,59	29.067	0,73	37.003	0,65
Drittländer	0	0,00	7	1,52			1	2,00	287	1,07	22	1,52
<b>Heringsfleisch frisch</b>	<b>658</b>	<b>1,63</b>	<b>3.019</b>	<b>1,71</b>	<b>366</b>	<b>1,77</b>	<b>494</b>	<b>2,02</b>	<b>3.871</b>	<b>1,89</b>	<b>6.940</b>	<b>1,90</b>
EU	573	1,69	2.951	1,71	322	1,80	470	2,00	3.439	1,94	6.597	1,90
Drittländer	85	1,23	67	1,96	44	1,59	24	2,25	432	1,51	343	1,98
<b>Heringe gefroren:</b>	<b>2.071</b>	<b>1,78</b>	<b>1.771</b>	<b>1,81</b>	<b>2.639</b>	<b>1,49</b>	<b>5.017</b>	<b>1,89</b>	<b>29.890</b>	<b>1,62</b>	<b>42.297</b>	<b>1,99</b>
EU	532	2,07	402	2,24	217	2,62	3.152	1,93	7.093	2,09	9.826	2,12
Drittländer	1.539	1,68	1.369	1,68	2.422	1,38	1.865	1,82	22.797	1,48	32.471	1,95
<b>Heringe ausg. Fleisch u. Filets, gefr.</b>	<b>234</b>	<b>1,04</b>	<b>160</b>	<b>1,38</b>	<b>868</b>	<b>1,28</b>	<b>123</b>	<b>1,48</b>	<b>8.979</b>	<b>0,94</b>	<b>3.792</b>	<b>1,46</b>
EU	85	1,19	100	1,56	91	1,31	85	1,32	2.497	1,24	1.337	1,29
Drittländer	150	0,95	60	1,10	777	1,28	37	1,83	6.482	0,83	2.455	1,56
<b>Heringsfleisch gefroren</b>	<b>473</b>	<b>1,42</b>	<b>1.310</b>	<b>1,73</b>	<b>1.098</b>	<b>1,35</b>	<b>1.723</b>	<b>1,83</b>	<b>11.721</b>	<b>1,63</b>	<b>22.305</b>	<b>1,89</b>
EU	70	2,12	153	2,12	71	2,25	266	2,13	1.387	2,37	1.210	2,20
Drittländer	402	1,30	1.157	1,67	1.026	1,29	1.457	1,78	10.334	1,53	21.095	1,87
<b>Heringsfilet gefroren</b>	<b>1.364</b>	<b>2,03</b>	<b>300</b>	<b>2,38</b>	<b>673</b>	<b>1,96</b>	<b>3.171</b>	<b>1,94</b>	<b>9.190</b>	<b>2,28</b>	<b>16.200</b>	<b>2,24</b>
EU	377	2,26	148	2,84	55	5,27	2.800	1,93	3.209	2,63	7.279	2,26
Drittländer	987	1,94	152	1,93	618	1,66	371	2,00	5.981	2,09	8.921	2,23

1) Alle Heringserzeugnisse

Quelle: Statistisches Bundesamt, Wiesbaden

**EINFUHR VON SÜSSWASSERFISCHEN IN DIE BUNDESREPUBLIK DEUTSCHLAND**

**TABELLE 8.6.1**

- PRODUKTGEWICHT-

BLE -523-	Berichtsmonat		Vorjahresmonat		Vormonat		Vorjahresmonat		Fortschreibung			
	SEPTEMBER 2013		SEPTEMBER 2012		AUGUST 2013		AUGUST 2012		01.01.-30.09.13		01.01.- 30.09.12	
	T	EUR/KG	T	EUR/KG	T	EUR/KG	T	EUR/KG	T	EUR/KG	T	EUR/KG
<b>SÜSSWASSERFISCHE INSG.</b>	<b>17.844</b>	<b>5,86</b>	<b>15.390</b>	<b>5,80</b>	<b>15.766</b>	<b>6,08</b>	<b>15.110</b>	<b>6,01</b>	<b>142.297</b>	<b>6,28</b>	<b>139.075</b>	<b>5,94</b>
EU	7.518	7,47	5.892	8,01	7.503	7,27	6.585	7,72	64.875	7,85	58.332	7,84
Drittländer	10.326	4,68	9.498	4,43	8.263	5,01	8.526	4,69	77.422	4,96	80.743	4,57
<b>LACHSE</b>	<b>12.758</b>	<b>6,42</b>	<b>10.928</b>	<b>6,10</b>	<b>10.611</b>	<b>6,92</b>	<b>9.670</b>	<b>6,55</b>	<b>94.735</b>	<b>7,20</b>	<b>89.869</b>	<b>6,58</b>
EU	5.206	8,50	4.107	8,57	5.088	8,39	4.398	8,52	44.342	9,01	38.898	8,67
Drittländer	7.552	4,98	6.821	4,62	5.523	5,58	5.272	4,91	50.393	5,60	50.971	4,98
<b>Lachse, ausg. Filet, frisch</b>	<b>4.986</b>	<b>4,38</b>	<b>4.477</b>	<b>3,80</b>	<b>4.186</b>	<b>5,03</b>	<b>3.612</b>	<b>3,88</b>	<b>31.349</b>	<b>5,13</b>	<b>33.249</b>	<b>3,93</b>
EU	924	3,94	387	4,95	1.592	5,17	378	4,64	4.384	5,19	3.389	4,94
Drittländer	4.063	4,48	4.090	3,70	2.594	4,94	3.233	3,79	26.964	5,12	29.860	3,81
<b>Lachsfilet frisch</b>	<b>597</b>	<b>7,62</b>	<b>606</b>	<b>6,11</b>	<b>664</b>	<b>8,03</b>	<b>579</b>	<b>6,20</b>	<b>5.659</b>	<b>7,79</b>	<b>5.413</b>	<b>6,26</b>
EU	286	8,60	258	6,61	355	8,13	280	6,35	2.984	8,00	2.720	6,48
Drittländer	311	6,73	348	5,73	309	7,92	299	6,07	2.675	7,55	2.693	6,04
<b>Lachse, ausg. Filet, gefroren</b>	<b>1.498</b>	<b>4,12</b>	<b>578</b>	<b>3,70</b>	<b>556</b>	<b>3,91</b>	<b>327</b>	<b>4,20</b>	<b>4.502</b>	<b>4,40</b>	<b>2.688</b>	<b>4,50</b>
EU	86	3,95	79	4,74	131	4,66	104	3,95	995	4,78	1.113	4,58
Drittländer	1.412	4,13	498	3,54	425	3,68	223	4,31	3.507	4,30	1.575	4,44
<b>Lachsfilet gefroren</b>	<b>2.641</b>	<b>6,32</b>	<b>2.292</b>	<b>6,63</b>	<b>2.490</b>	<b>6,51</b>	<b>1.829</b>	<b>7,04</b>	<b>21.625</b>	<b>6,29</b>	<b>19.214</b>	<b>6,77</b>
EU	1.055	6,97	586	6,98	430	7,63	468	7,46	5.565	6,90	4.146	6,96
Drittländer	1.586	5,89	1.706	6,52	2.060	6,27	1.361	6,90	16.060	6,08	15.068	6,71
<b>"andere" Süßwasserfische, Filet, frisch 1)</b>	<b>113</b>	<b>6,73</b>	<b>103</b>	<b>6,54</b>	<b>89</b>	<b>7,52</b>	<b>68</b>	<b>6,78</b>	<b>774</b>	<b>6,90</b>	<b>823</b>	<b>6,56</b>
EU	68	6,55	73	6,48	57	7,67	42	6,61	487	6,74	479	6,52
Drittländer	46	6,99	30	6,68	33	7,26	25	7,05	287	7,19	344	6,63
<b>"andere" Süßwasserfische, Filet, gefroren 2)</b>	<b>524</b>	<b>7,28</b>	<b>620</b>	<b>6,33</b>	<b>522</b>	<b>7,51</b>	<b>546</b>	<b>6,44</b>	<b>5.154</b>	<b>6,72</b>	<b>5.344</b>	<b>6,60</b>
EU	138	7,25	121	6,21	131	7,36	214	6,92	1.634	6,75	1.522	7,02
Drittländer	386	7,30	499	6,36	391	7,56	332	6,12	3.519	6,71	3.821	6,43

1) Waren des KN-Codes 03043900

2) Waren des KN-Codes 03046900

Quelle: Statistisches Bundesamt, Wiesbaden

**EINFUHR VON SÜSSWASSERFISCHEN IN DIE BUNDESREPUBLIK DEUTSCHLAND**

**TABELLE 8.6.2**

- PRODUKTGEWICHT-

BLE -523-	Berichtsmonat		Vorjahresmonat		Vormonat		Vorjahresmonat		Fortschreibung			
	SEPTEMBER 2013		SEPTEMBER 2012		AUGUST 2013		AUGUST 2012		01.01.-30.09.13		01.01.- 30.09.12	
	T	EUR/KG	T	EUR/KG	T	EUR/KG	T	EUR/KG	T	EUR/KG	T	EUR/KG
<b>Tilapia, alle Aufmachungen</b>	<b>283</b>	<b>3,87</b>	<b>110</b>	<b>4,56</b>	<b>216</b>	<b>3,60</b>	<b>391</b>	<b>3,95</b>	<b>2.239</b>	<b>3,69</b>	<b>2.249</b>	<b>3,89</b>
EU	68	5,08	37	5,51	63	4,04	45	4,14	476	4,57	480	4,76
Drittländer	215	3,49	73	4,08	153	3,42	346	3,92	1.763	3,45	1.770	3,65
<b>Nilbarsch, alle Aufmachungen</b>	<b>240</b>	<b>5,46</b>	<b>373</b>	<b>3,89</b>	<b>227</b>	<b>5,08</b>	<b>292</b>	<b>4,31</b>	<b>2.528</b>	<b>4,71</b>	<b>2.734</b>	<b>4,75</b>
EU	82	6,46	95	4,64	103	5,67	98	4,96	908	5,53	821	5,53
Drittländer	158	4,94	278	3,64	125	4,59	194	3,97	1.619	4,24	1.914	4,42
<b>Welse, alle Aufmachungen</b>	<b>1.600</b>	<b>2,10</b>	<b>1.432</b>	<b>2,32</b>	<b>1.536</b>	<b>2,14</b>	<b>1.794</b>	<b>2,78</b>	<b>13.860</b>	<b>2,14</b>	<b>16.853</b>	<b>2,50</b>
EU	200	3,62	149	5,06	278	3,30	241	4,41	1.587	3,71	1.958	4,82
Drittländer	1.400	1,89	1.283	2,00	1.259	1,89	1.553	2,53	12.273	1,94	14.895	2,19

Quelle: Statistisches Bundesamt, Wiesbaden

**EINFUHR AUSGEWÄHLTER FISCHINDUSTRIELLER FERTIGERZEUGNISSE IN DIE BUNDESREPUBLIK DEUTSCHLAND**

**TABELLE 8. 7**

BLE -523-	- PRODUKTGEWICHT-											
	Berichtsmonat		Vorjahresmonat		Vormonat		Vorjahresmonat		Fortschreibung		Fortschreibung	
	SEPTEMBER 2013		SEPTEMBER 2012		AUGUST 2013		AUGUST 2012		01.01. -30.09.13		01.01.- 30.09.12	
	T	EUR/KG	T	EUR/KG	T	EUR/KG	T	EUR/KG	T	EUR/KG	T	EUR/KG
<b>Heringskonserven und Halbfabrikate</b>	<b>4.506</b>	<b>2,45</b>	<b>3.286</b>	<b>2,64</b>	<b>3.123</b>	<b>2,42</b>	<b>3.943</b>	<b>2,58</b>	<b>32.621</b>	<b>2,41</b>	<b>34.450</b>	<b>2,53</b>
EU	4.489	2,45	3.261	2,64	3.106	2,42	3.740	2,62	32.486	2,41	33.762	2,54
Drittländer	17	2,00	25	1,75	17	2,05	202	1,95	135	2,49	688	1,93
<b>Thunfisch- und Bonitenkonserven</b>	<b>5.700</b>	<b>4,16</b>	<b>5.712</b>	<b>4,13</b>	<b>5.331</b>	<b>4,14</b>	<b>5.159</b>	<b>3,99</b>	<b>54.971</b>	<b>4,13</b>	<b>50.434</b>	<b>3,69</b>
EU	544	6,10	776	5,27	844	5,65	884	5,06	9.699	5,41	9.806	4,79
Drittländer	5.156	3,96	4.936	3,95	4.488	3,85	4.274	3,77	45.272	3,86	40.628	3,42
<b>Sardinenkonserven</b>	<b>606</b>	<b>3,79</b>	<b>681</b>	<b>3,85</b>	<b>821</b>	<b>4,09</b>	<b>915</b>	<b>3,68</b>	<b>4.834</b>	<b>4,05</b>	<b>5.452</b>	<b>3,49</b>
EU	14	7,45	126	3,84	109	4,70	99	4,45	511	5,06	710	4,06
Drittländer	591	3,70	555	3,86	712	4,00	816	3,59	4.323	3,93	4.742	3,40
<b>Tiefgefrorene, panierte Fischfilets 1)</b>	<b>1.125</b>	<b>3,57</b>	<b>1.073</b>	<b>3,45</b>	<b>1.019</b>	<b>3,69</b>	<b>1.152</b>	<b>3,51</b>	<b>9.597</b>	<b>3,65</b>	<b>10.036</b>	<b>3,49</b>
EU	1.118	3,57	1.039	3,42	1.007	3,69	1.114	3,50	9.512	3,64	9.721	3,47
Drittländer	7	3,94	34	4,09	12	3,39	38	3,71	85	4,07	314	4,05
<b>Andere Krebstiere, zuber. (inkl. Hummer)</b>	<b>1.419</b>	<b>9,15</b>	<b>1.572</b>	<b>8,68</b>	<b>1.880</b>	<b>8,57</b>	<b>1.844</b>	<b>8,45</b>	<b>13.620</b>	<b>8,69</b>	<b>16.804</b>	<b>8,27</b>
EU	381	10,31	355	13,02	325	9,88	470	11,16	3.760	10,28	5.075	10,16
Drittländer	1.038	8,72	1.217	7,41	1.555	8,30	1.374	7,53	9.860	8,08	11.728	7,45
<b>Weichtiere, zubereitet</b>	<b>657</b>	<b>3,42</b>	<b>667</b>	<b>3,42</b>	<b>589</b>	<b>3,79</b>	<b>587</b>	<b>4,35</b>	<b>6.021</b>	<b>3,60</b>	<b>6.038</b>	<b>3,64</b>
EU	502	3,71	409	3,84	304	4,91	412	4,54	3.924	4,06	3.943	4,05
Drittländer	155	2,50	258	2,77	285	2,60	175	3,89	2.097	2,72	2.095	2,86
<b>Krabben, zubereitet</b>	<b>158</b>	<b>7,96</b>	<b>155</b>	<b>8,41</b>	<b>180</b>	<b>8,15</b>	<b>270</b>	<b>7,95</b>	<b>2.023</b>	<b>7,77</b>	<b>1.846</b>	<b>8,22</b>
EU	139	8,20	149	8,48	167	8,35	258	8,07	1.934	7,86	1.792	8,28
Drittländer	19	6,20	6	6,56	13	5,44	13	5,60	88	5,63	54	6,17
<b>Räucherlachs</b>	<b>2.545</b>	<b>10,83</b>	<b>2.669</b>	<b>9,75</b>	<b>2.338</b>	<b>10,75</b>	<b>2.262</b>	<b>10,11</b>	<b>25.949</b>	<b>10,48</b>	<b>23.185</b>	<b>10,08</b>
EU	2.391	10,76	2.561	9,77	2.243	10,85	2.163	10,13	25.254	10,47	22.344	10,05
Drittländer	153	11,90	109	9,23	95	8,39	99	9,68	695	10,91	841	10,99
<b>Forellen, geräuchert</b>	<b>626</b>	<b>8,77</b>	<b>616</b>	<b>8,89</b>	<b>521</b>	<b>8,57</b>	<b>973</b>	<b>8,57</b>	<b>5.026</b>	<b>8,87</b>	<b>5.683</b>	<b>8,80</b>
EU	469	9,07	504	9,20	388	8,83	461	9,18	4.052	9,15	4.062	9,41
Drittländer	157	7,90	112	7,49	132	7,78	511	8,01	974	7,73	1.621	7,26

1) ohne Heringsfilets, roh, paniert, gefroren

Quelle: Statistisches Bundesamt, Wiesbaden

**AUSFUHR VON FISCHEREIERZEUGNISSEN AUS DER BUNDESREPUBLIK DEUTSCHLAND**  
- PRODUKTGEWICHT-

**TABELLE 9**

BLE -523-	Berichtsmonat		Vorjahresmonat		Vormonat		Vorjahresmonat		Fortschreibung			
	SEPTEMBER 2013		SEPTEMBER 2012		AUGUST 2013		AUGUST 2012		01.01.-30.09.13		01.01.- 30.09.12	
	T	EUR/KG	T	EUR/KG	T	EUR/KG	T	EUR/KG	T	EUR/KG	T	EUR/KG
<b>INSGESAMT 1)</b>	<b>54.120</b>	<b>2,95</b>	<b>44.740</b>	<b>3,39</b>	<b>49.744</b>	<b>3,03</b>	<b>48.522</b>	<b>2,88</b>	<b>383.469</b>	<b>3,25</b>	<b>396.589</b>	<b>3,26</b>
EU	51.306	2,89	40.744	3,36	44.027	3,03	45.173	2,78	354.633	3,18	350.184	3,27
Drittländer	2.814	4,01	3.996	3,65	5.717	3,05	3.350	4,21	28.835	4,11	46.405	3,16
<b>SEEFISCHE frisch</b>	<b>2.611</b>	<b>2,76</b>	<b>2.380</b>	<b>3,16</b>	<b>4.457</b>	<b>2,94</b>	<b>2.106</b>	<b>3,04</b>	<b>33.485</b>	<b>1,85</b>	<b>33.551</b>	<b>1,97</b>
EU	2.433	2,76	2.163	3,26	3.881	3,07	2.088	2,96	32.584	1,80	33.227	1,94
Drittländer	178	2,71	217	2,14	576	2,11	19	11,22	901	3,48	325	5,06
<b>SEEFISCHE ausg. Filets, lebend, frisch</b>	<b>2.461</b>	<b>2,32</b>	<b>2.168</b>	<b>2,68</b>	<b>4.299</b>	<b>2,68</b>	<b>1.955</b>	<b>2,44</b>	<b>31.753</b>	<b>1,49</b>	<b>31.694</b>	<b>1,50</b>
EU	2.291	2,32	1.960	2,78	3.733	2,78	1.947	2,40	30.952	1,45	31.428	1,48
Drittländer	169	2,32	208	1,76	566	1,97	8	11,20	801	2,74	266	3,66
<b>SEEFISCHFILET frisch</b>	<b>143</b>	<b>10,12</b>	<b>211</b>	<b>8,05</b>	<b>156</b>	<b>10,20</b>	<b>149</b>	<b>10,76</b>	<b>1.706</b>	<b>8,43</b>	<b>1.833</b>	<b>9,92</b>
EU	134	10,13	202	7,93	145	10,23	138	10,72	1.606	8,37	1.774	9,87
Drittländer	9	10,00	9	10,76	11	9,71	11	11,24	100	9,41	59	11,36
<b>SEEFISCHE gefroren</b>	<b>9.346</b>	<b>2,88</b>	<b>9.366</b>	<b>3,05</b>	<b>10.360</b>	<b>2,28</b>	<b>9.102</b>	<b>3,12</b>	<b>109.882</b>	<b>2,12</b>	<b>118.557</b>	<b>2,45</b>
EU	8.720	2,91	6.824	3,29	7.362	2,36	6.876	3,24	96.984	2,11	88.198	2,53
Drittländer	626	2,47	2.542	2,43	2.998	2,10	2.227	2,75	12.898	2,27	30.360	2,23
<b>SEEFISCHE ausg. Filets u. Fleisch, gefr.</b>	<b>2.937</b>	<b>1,65</b>	<b>3.928</b>	<b>2,30</b>	<b>4.713</b>	<b>1,08</b>	<b>3.790</b>	<b>2,77</b>	<b>59.617</b>	<b>1,04</b>	<b>65.309</b>	<b>1,62</b>
EU	2.403	1,58	1.690	2,37	2.848	0,86	1.601	2,86	49.206	0,87	37.429	1,24
Drittländer	534	1,96	2.238	2,25	1.865	1,42	2.189	2,69	10.411	1,85	27.880	2,11
<b>SEEFISCHFLEISCH gefroren</b>	<b>286</b>	<b>1,71</b>	<b>276</b>	<b>1,71</b>	<b>159</b>	<b>1,80</b>	<b>470</b>	<b>1,84</b>	<b>2.092</b>	<b>1,85</b>	<b>2.526</b>	<b>1,90</b>
EU	286	1,70	275	1,70	158	1,78	469	1,84	2.083	1,84	2.496	1,88
Drittländer	1	5,56	1	4,55	2	3,16	1	2,00	9	3,91	30	2,84
<b>SEEFISCHFILET gefroren</b>	<b>6.123</b>	<b>3,52</b>	<b>5.162</b>	<b>3,70</b>	<b>5.488</b>	<b>3,33</b>	<b>4.843</b>	<b>3,52</b>	<b>48.173</b>	<b>3,48</b>	<b>50.723</b>	<b>3,56</b>
EU	6.032	3,49	4.859	3,69	4.357	3,36	4.805	3,50	45.696	3,45	48.273	3,56
Drittländer	91	5,42	303	3,76	1.131	3,22	37	5,74	2.478	4,03	2.450	3,55

1) Alle Fischereierzeugnisse

Quelle: Statistisches Bundesamt, Wiesbaden

**AUSFUHR VON SEEFISCH, FRISCH AUS DER BUNDESREPUBLIK DEUTSCHLAND**

**TABELLE 9. 1**

- PRODUKTGEWICHT -

BLE -523-	Berichtsmonat		Vorjahresmonat		Vormonat		Vorjahresmonat		Fortschreibung			
	SEPTEMBER 2013		SEPTEMBER 2012		AUGUST 2013		AUGUST 2012		01.01. -30.09.13		01.01.- 30.09.12	
	T	EUR/KG	T	EUR/KG	T	EUR/KG	T	EUR/KG	T	EUR/KG	T	EUR/KG
<b>SEEFISCHE ausg. Filets, lebend, frisch</b>	<b>2.461</b>	<b>2,32</b>	<b>2.168</b>	<b>2,68</b>	<b>4.299</b>	<b>2,68</b>	<b>1.955</b>	<b>2,44</b>	<b>31.753</b>	<b>1,49</b>	<b>31.694</b>	<b>1,50</b>
EU	2.291	2,32	1.960	2,78	3.733	2,78	1.947	2,40	30.952	1,45	31.428	1,48
Drittländer	169	2,32	208	1,76	566	1,97	8	11,20	801	2,74	266	3,66
<b>Kabeljau frisch</b>	<b>800</b>	<b>2,76</b>	<b>711</b>	<b>3,10</b>	<b>1.168</b>	<b>2,51</b>	<b>464</b>	<b>2,99</b>	<b>4.523</b>	<b>2,38</b>	<b>5.647</b>	<b>2,44</b>
EU	641	2,96	530	3,63	623	3,16	464	2,99	3.819	2,49	5.464	2,47
Drittländer	158	1,94	181	1,54	544	1,76			705	1,81	182	1,58
<b>Köhler frisch</b>	<b>848</b>	<b>1,30</b>	<b>536</b>	<b>1,56</b>	<b>837</b>	<b>1,20</b>	<b>515</b>	<b>1,26</b>	<b>6.076</b>	<b>1,14</b>	<b>5.024</b>	<b>1,39</b>
EU	848	1,30	536	1,56	837	1,20	515	1,26	6.076	1,14	5.024	1,39
Drittländer												
<b>Rotbarsch frisch</b>	<b>1</b>	<b>4,29</b>	<b>8</b>	<b>3,82</b>	<b>3</b>	<b>4,12</b>	<b>6</b>	<b>3,75</b>	<b>74</b>	<b>2,82</b>	<b>71</b>	<b>3,47</b>
EU	1	4,29	8	3,82	3	4,12	6	3,75	74	2,82	71	3,47
Drittländer												
<b>Schellfisch frisch</b>	<b>142</b>	<b>1,79</b>	<b>210</b>	<b>2,03</b>	<b>188</b>	<b>1,61</b>	<b>165</b>	<b>1,58</b>	<b>800</b>	<b>1,64</b>	<b>918</b>	<b>1,78</b>
EU	140	1,80	191	2,15	184	1,63	165	1,58	794	1,65	899	1,80
Drittländer	1	0,83	19	0,88	5	0,87			6	0,86	19	0,88
<b>Scholle frisch</b>	<b>345</b>	<b>1,23</b>	<b>335</b>	<b>1,35</b>	<b>810</b>	<b>1,19</b>	<b>432</b>	<b>1,15</b>	<b>2.794</b>	<b>1,20</b>	<b>3.470</b>	<b>1,28</b>
EU	345	1,23	335	1,35	810	1,19	432	1,15	2.794	1,20	3.469	1,28
Drittländer									1	6,00	1	5,71
<b>SEEFISCHFILET frisch</b>	<b>143</b>	<b>10,12</b>	<b>211</b>	<b>8,05</b>	<b>156</b>	<b>10,20</b>	<b>149</b>	<b>10,76</b>	<b>1.706</b>	<b>8,43</b>	<b>1.833</b>	<b>9,92</b>
EU	134	10,13	202	7,93	145	10,23	138	10,72	1.606	8,37	1.774	9,87
Drittländer	9	10,00	9	10,76	11	9,71	11	11,24	100	9,41	59	11,36
<b>Kabeljaufilet frisch</b>	<b>57</b>	<b>8,31</b>	<b>28</b>	<b>9,64</b>	<b>58</b>	<b>9,34</b>	<b>29</b>	<b>9,24</b>	<b>536</b>	<b>8,21</b>	<b>504</b>	<b>9,05</b>
EU	51	8,28	24	9,40	51	9,49	21	9,13	457	8,19	459	8,88
Drittländer	6	8,55	4	10,95	7	8,36	8	9,51	79	8,37	45	10,72
<b>Köhlerfilet frisch</b>	<b>9</b>	<b>5,40</b>	<b>2</b>	<b>6,25</b>	<b>4</b>	<b>6,10</b>	<b>3</b>	<b>5,77</b>	<b>46</b>	<b>5,47</b>	<b>40</b>	<b>5,58</b>
EU	8	5,42	2	6,25	4	6,05	3	5,77	44	5,45	40	5,58
Drittländer	0	.			0	.			2	5,71		
<b>Rotbarschfilet frisch</b>	<b>4</b>	<b>5,85</b>	<b>7</b>	<b>6,20</b>	<b>7</b>	<b>6,39</b>	<b>12</b>	<b>5,65</b>	<b>61</b>	<b>6,26</b>	<b>66</b>	<b>6,33</b>
EU	4	5,85	7	6,20	7	6,34	12	5,65	61	6,25	66	6,33
Drittländer					0	.			0	.	0	.

Quelle: Statistisches Bundesamt, Wiesbaden

**AUSFUHR VON SEEFISCH, GEFROREN AUS DER BUNDESREPUBLIK DEUTSCHLAND**  
- PRODUKTGEWICHT-

**TABELLE 9. 2**

BLE -523-	Berichtsmonat SEPTEMBER 2013		Vorjahresmonat SEPTEMBER 2012		Vormonat AUGUST 2013		Vorjahresmonat AUGUST 2012		Fortschreibung			
	T	EUR/KG	T	EUR/KG	T	EUR/KG	T	EUR/KG	01.01.-30.09.13		01.01.-30.09.12	
									T	EUR/KG	T	EUR/KG
<b>SEEFISCHE ausg. Filets u. Fleisch, gefr.</b>	<b>2.937</b>	<b>1,65</b>	<b>3.928</b>	<b>2,30</b>	<b>4.713</b>	<b>1,08</b>	<b>3.790</b>	<b>2,77</b>	<b>59.617</b>	<b>1,04</b>	<b>65.309</b>	<b>1,62</b>
EU	2.403	1,58	1.690	2,37	2.848	0,86	1.601	2,86	49.206	0,87	37.429	1,24
Drittländer	534	1,96	2.238	2,25	1.865	1,42	2.189	2,69	10.411	1,85	27.880	2,11
<b>Kabeljau gefroren</b>	<b>451</b>	<b>2,35</b>	<b>608</b>	<b>2,62</b>	<b>185</b>	<b>2,61</b>	<b>332</b>	<b>3,25</b>	<b>2.800</b>	<b>2,23</b>	<b>4.504</b>	<b>2,70</b>
EU	451	2,35	608	2,62	182	2,58	332	3,25	2.098	2,39	3.285	2,80
Drittländer					3	4,67			702	1,73	1.219	2,42
<b>Köhler gefroren</b>	<b>220</b>	<b>1,74</b>	<b>90</b>	<b>1,74</b>			<b>47</b>	<b>1,86</b>	<b>235</b>	<b>1,74</b>	<b>237</b>	<b>1,88</b>
EU	220	1,74	90	1,74			47	1,86	234	1,74	237	1,88
Drittländer									1	2,73		
<b>Rotbarsch gefroren</b>	<b>207</b>	<b>1,75</b>	<b>1.111</b>	<b>2,09</b>	<b>7</b>	<b>3,10</b>	<b>405</b>	<b>2,51</b>	<b>1.774</b>	<b>2,13</b>	<b>2.114</b>	<b>2,48</b>
EU	205	1,73	274	2,41	7	3,14	48	3,33	523	2,46	782	2,84
Drittländer	2	4,38	837	1,98	0	.	358	2,40	1.252	2,00	1.332	2,26
<b>Schw. Heilbutt gefroren</b>	<b>199</b>	<b>4,47</b>	<b>711</b>	<b>4,03</b>	<b>492</b>	<b>3,90</b>	<b>1.419</b>	<b>3,65</b>	<b>2.672</b>	<b>4,32</b>	<b>5.258</b>	<b>4,55</b>
EU	75	4,53	73	4,98	12	6,92	246	4,00	258	5,03	676	5,00
Drittländer	123	4,43	638	3,92	480	3,83	1.174	3,58	2.413	4,25	4.582	4,48
<b>Makrelen gefroren</b>	<b>800</b>	<b>1,24</b>	<b>495</b>	<b>1,46</b>	<b>613</b>	<b>1,16</b>	<b>686</b>	<b>1,88</b>	<b>17.036</b>	<b>1,15</b>	<b>11.439</b>	<b>1,47</b>
EU	799	1,24	443	1,45	612	1,16	686	1,88	16.733	1,14	10.161	1,46
Drittländer	1	3,33	52	1,61	1	2,86	0	.	303	1,38	1.278	1,57
<b>Stöcker gefroren</b>	<b>363</b>	<b>0,83</b>	<b>123</b>	<b>1,25</b>	<b>2</b>	<b>2,00</b>	<b>87</b>	<b>1,13</b>	<b>14.284</b>	<b>0,50</b>	<b>16.725</b>	<b>0,52</b>
EU	204	0,45	23	1,32			85	1,03	13.802	0,46	15.190	0,46
Drittländer	158	1,33	100	1,23	2	2,00	2	5,00	482	1,51	1.534	1,08
<b>Blauer Wittling gefroren</b>	<b>371</b>	<b>0,49</b>	<b>298</b>	<b>0,82</b>	<b>2.766</b>	<b>0,46</b>	<b>1</b>	<b>0,71</b>	<b>17.478</b>	<b>0,36</b>	<b>7.191</b>	<b>0,41</b>
EU	371	0,49	11	0,27	1.403	0,37	1	0,71	13.781	0,30	5.439	0,33
Drittländer	0	.	287	0,84	1.363	0,55			3.696	0,57	1.752	0,64

Quelle: Statistisches Bundesamt, Wiesbaden

**AUSFUHR VON SEEFISCHFLEISCH, GEFROREN AUS DER BUNDESREPUBLIK DEUTSCHLAND**

**TABELLE 9.3**

- PRODUKTGEWICHT-

BLE -523-	Berichtsmonat SEPTEMBER 2013		Vorjahresmonat SEPTEMBER 2012		Vormonat AUGUST 2013		Vorjahresmonat AUGUST 2012		Fortschreibung			
	T	EUR/KG	T	EUR/KG	T	EUR/KG	T	EUR/KG	T	EUR/KG	T	EUR/KG
<b>SEEFISCHFLEISCH gefroren</b>	<b>286</b>	<b>1,71</b>	<b>276</b>	<b>1,71</b>	<b>159</b>	<b>1,80</b>	<b>470</b>	<b>1,84</b>	<b>2.092</b>	<b>1,85</b>	<b>2.526</b>	<b>1,90</b>
EU	286	1,70	275	1,70	158	1,78	469	1,84	2.083	1,84	2.496	1,88
Drittländer	1	5,56	1	4,55	2	3,16	1	2,00	9	3,91	30	2,84
<b>Kabeljaufleisch gefroren</b>	<b>3</b>	<b>1,85</b>	<b>32</b>	<b>1,57</b>	<b>1</b>	<b>2,73</b>	<b>20</b>	<b>2,15</b>	<b>75</b>	<b>1,58</b>	<b>266</b>	<b>1,72</b>
EU	2	1,67	32	1,52	0	0,00	20	2,15	73	1,52	265	1,72
Drittländer	0	.	0	.	1	3,33			2	4,12	0	.
<b>Köhlerfleisch gefroren</b>	<b>24</b>	<b>2,04</b>	<b>16</b>	<b>1,45</b>			<b>4</b>	<b>1,39</b>	<b>248</b>	<b>1,82</b>	<b>270</b>	<b>1,39</b>
EU	24	2,04	16	1,45			4	1,39	248	1,82	254	1,42
Drittländer											17	0,96
<b>Paz. Pollackfleisch gefroren</b>	<b>176</b>	<b>1,45</b>	<b>132</b>	<b>1,61</b>	<b>137</b>	<b>1,52</b>	<b>225</b>	<b>1,66</b>	<b>1.292</b>	<b>1,50</b>	<b>1.236</b>	<b>1,62</b>
EU	176	1,45	132	1,60	137	1,52	225	1,66	1.292	1,50	1.235	1,61
Drittländer			0	.							1	6,15
<b>Seehechtfleisch gefroren</b>	<b>35</b>	<b>3,04</b>	<b>53</b>	<b>1,58</b>	<b>14</b>	<b>3,12</b>	<b>203</b>	<b>1,81</b>	<b>240</b>	<b>3,06</b>	<b>499</b>	<b>2,30</b>
EU	35	3,04	53	1,58	14	3,12	203	1,81	240	3,06	496	2,30
Drittländer									1	4,00	3	3,23

Quelle: Statistisches Bundesamt, Wiesbaden



**AUSFUHR VON SEEFISCHFILET, GEFROREN AUS DER BUNDESREPUBLIK DEUTSCHLAND**  
- PRODUKTGEWICHT-

**TABELLE 9. 4**

BLE -523-	Berichtsmonat		Vorjahresmonat		Vormonat		Vorjahresmonat		Fortschreibung			
	SEPTEMBER 2013		SEPTEMBER 2012		AUGUST 2013		AUGUST 2012		01.01. -30.09.13		01.01.- 30.09.12	
	T	EUR/KG	T	EUR/KG	T	EUR/KG	T	EUR/KG	T	EUR/KG	T	EUR/KG
<b>SEEFISCHFILET gefroren</b>	<b>6.123</b>	<b>3,52</b>	<b>5.162</b>	<b>3,70</b>	<b>5.488</b>	<b>3,33</b>	<b>4.843</b>	<b>3,52</b>	<b>48.173</b>	<b>3,48</b>	<b>50.723</b>	<b>3,56</b>
EU	6.032	3,49	4.859	3,69	4.357	3,36	4.805	3,50	45.696	3,45	48.273	3,56
Drittländer	91	5,42	303	3,76	1.131	3,22	37	5,74	2.478	4,03	2.450	3,55
<b>Kabeljaufilet gefroren</b>	<b>2.210</b>	<b>4,03</b>	<b>1.441</b>	<b>4,77</b>	<b>1.430</b>	<b>3,92</b>	<b>778</b>	<b>5,08</b>	<b>12.146</b>	<b>4,38</b>	<b>10.507</b>	<b>4,94</b>
EU	2.184	4,02	1.429	4,77	836	4,54	773	5,08	11.223	4,42	10.384	4,93
Drittländer	26	5,67	11	5,70	595	3,06	6	5,17	922	3,93	122	5,64
<b>Köhlerfilet gefroren</b>	<b>378</b>	<b>3,49</b>	<b>331</b>	<b>3,70</b>	<b>297</b>	<b>3,28</b>	<b>332</b>	<b>3,79</b>	<b>2.694</b>	<b>3,52</b>	<b>3.809</b>	<b>3,77</b>
EU	376	3,49	309	3,70	269	3,33	332	3,78	2.332	3,57	3.588	3,76
Drittländer	2	3,68	23	3,67	29	2,80	1	7,14	362	3,20	221	3,92
<b>Rotbarschfilet gefroren</b>	<b>98</b>	<b>4,82</b>	<b>66</b>	<b>5,16</b>	<b>36</b>	<b>3,51</b>	<b>71</b>	<b>5,13</b>	<b>548</b>	<b>4,08</b>	<b>1.600</b>	<b>3,59</b>
EU	94	4,83	65	5,22	22	4,38	71	5,15	408	4,71	637	5,09
Drittländer	4	4,55	1	1,11	14	2,17	0	.	140	2,26	963	2,60
<b>Paz. Pollackfilet gefroren</b>	<b>2.513</b>	<b>2,60</b>	<b>2.394</b>	<b>2,63</b>	<b>2.656</b>	<b>2,53</b>	<b>2.806</b>	<b>2,59</b>	<b>25.209</b>	<b>2,62</b>	<b>24.946</b>	<b>2,56</b>
EU	2.490	2,59	2.373	2,62	2.629	2,52	2.793	2,59	24.966	2,61	24.791	2,55
Drittländer	24	3,85	21	3,43	27	3,49	13	3,31	243	3,57	155	3,43
<b>Seehechtfilet gefroren</b>	<b>430</b>	<b>3,59</b>	<b>204</b>	<b>4,03</b>	<b>242</b>	<b>3,96</b>	<b>205</b>	<b>3,47</b>	<b>2.829</b>	<b>3,69</b>	<b>3.593</b>	<b>3,42</b>
EU	424	3,58	198	4,02	235	3,97	202	3,45	2.790	3,68	3.507	3,38
Drittländer	5	4,12	6	4,44	7	3,71	3	4,67	39	4,04	86	5,12
<b>Makrelenfilet gefroren</b>	<b>4</b>	<b>5,64</b>	<b>31</b>	<b>3,12</b>	<b>3</b>	<b>5,38</b>	<b>26</b>	<b>2,76</b>	<b>78</b>	<b>4,10</b>	<b>139</b>	<b>3,10</b>
EU	3	5,76	26	2,87	2	5,71	26	2,76	71	3,94	128	2,97
Drittländer	1	5,00	5	4,40	1	4,00			7	5,74	10	4,71

Quelle: Statistisches Bundesamt, Wiesbaden

**AUSFUHR VON HERING, FRISCH, GEKÜHLT ODER GEFROREN AUS DER BUNDESREPUBLIK DEUTSCHLAND**  
- PRODUKTGEWICHT-

**TABELLE 9. 5**

BLE -523-	Berichtsmonat		Vorjahresmonat		Vormonat		Vorjahresmonat		Fortschreibung			
	SEPTEMBER 2013		SEPTEMBER 2012		AUGUST 2013		AUGUST 2012		01.01.-30.09.13		01.01.-30.09.12	
	T	EUR/KG	T	EUR/KG	T	EUR/KG	T	EUR/KG	T	EUR/KG	T	EUR/KG
<b>HERINGE INSGESAMT 1)</b>	<b>18.290</b>	<b>0,77</b>	<b>10.309</b>	<b>1,17</b>	<b>14.759</b>	<b>0,79</b>	<b>17.353</b>	<b>0,77</b>	<b>58.959</b>	<b>1,40</b>	<b>58.414</b>	<b>1,61</b>
EU	17.500	0,74	10.122	1,11	13.789	0,74	17.207	0,74	54.822	1,35	52.228	1,54
Drittländer	790	1,25	187	4,89	971	1,60	145	4,61	4.137	2,10	6.187	2,11
<b>Heringe frisch:</b>	<b>95</b>	<b>1,91</b>	<b>177</b>	<b>0,69</b>	<b>62</b>	<b>1,44</b>	<b>217</b>	<b>0,57</b>	<b>3.763</b>	<b>0,52</b>	<b>3.808</b>	<b>0,58</b>
EU	95	1,91	177	0,69	62	1,44	217	0,57	3.763	0,52	3.808	0,58
Drittländer												
<b>Heringe ausg. Fleisch u. Filets, frisch</b>	<b>0</b>	<b>0,00</b>	<b>176</b>	<b>0,69</b>	<b>0</b>	<b>.</b>	<b>217</b>	<b>0,57</b>	<b>3.473</b>	<b>0,42</b>	<b>3.428</b>	<b>0,44</b>
EU	0	0,00	176	0,69	0	.	217	0,57	3.473	0,42	3.428	0,44
Drittländer												
<b>Heringsfleisch frisch</b>	<b>95</b>	<b>1,91</b>	<b>0</b>	<b>.</b>	<b>62</b>	<b>1,45</b>			<b>290</b>	<b>1,79</b>	<b>380</b>	<b>1,87</b>
EU	95	1,91	0	.	62	1,45			290	1,79	380	1,87
Drittländer												
<b>Heringe gefroren:</b>	<b>15.761</b>	<b>0,49</b>	<b>7.964</b>	<b>0,64</b>	<b>12.600</b>	<b>0,46</b>	<b>15.474</b>	<b>0,53</b>	<b>36.980</b>	<b>0,75</b>	<b>36.666</b>	<b>0,92</b>
EU	15.101	0,48	7.963	0,64	11.826	0,44	15.473	0,53	34.361	0,75	32.312	0,90
Drittländer	660	0,74	1	6,00	775	0,80	1	2,50	2.620	0,77	4.354	1,03
<b>Heringe ausg. Fleisch u. Filets, gefr.</b>	<b>15.380</b>	<b>0,46</b>	<b>7.005</b>	<b>0,44</b>	<b>12.088</b>	<b>0,41</b>	<b>14.749</b>	<b>0,45</b>	<b>30.823</b>	<b>0,48</b>	<b>28.758</b>	<b>0,58</b>
EU	14.720	0,45	7.005	0,44	11.314	0,38	14.749	0,45	28.208	0,45	24.409	0,50
Drittländer	660	0,73			774	0,79			2.615	0,76	4.349	1,03
<b>Heringsfleisch gefroren</b>	<b>143</b>	<b>1,73</b>	<b>251</b>	<b>1,86</b>	<b>138</b>	<b>1,80</b>	<b>116</b>	<b>2,10</b>	<b>1.476</b>	<b>1,88</b>	<b>2.637</b>	<b>1,86</b>
EU	143	1,74	251	1,86	138	1,80	116	2,09	1.475	1,88	2.636	1,86
Drittländer	0	0,00	0	.	0	.	0	.	1	1,11	1	2,50
<b>Heringsfilet gefroren</b>	<b>238</b>	<b>1,68</b>	<b>708</b>	<b>2,25</b>	<b>374</b>	<b>1,76</b>	<b>609</b>	<b>2,22</b>	<b>4.682</b>	<b>2,18</b>	<b>5.271</b>	<b>2,30</b>
EU	238	1,68	707	2,25	373	1,75	608	2,22	4.678	2,18	5.267	2,29
Drittländer	0	5,00	0	.	1	8,33	1	2,00	4	6,76	4	4,50

1) Alle Heringserzeugnisse

Quelle: Statistisches Bundesamt, Wiesbaden

**AUSFUHR VON SÜSSWASSERFISCHEN AUS DER BUNDESREPUBLIK DEUTSCHLAND**

**TABELLE 9.6**

- PRODUKTGEWICHT -

BLE -523-	Berichtsmonat		Vorjahresmonat		Vormonat		Vorjahresmonat		Fortschreibung			
	SEPTEMBER 2013		SEPTEMBER 2012		AUGUST 2013		AUGUST 2012		01.01.-30.09.13		01.01.- 30.09.12	
	T	EUR/KG	T	EUR/KG	T	EUR/KG	T	EUR/KG	T	EUR/KG	T	EUR/KG
<b>SÜSSWASSERFISCHE INSG.</b>	<b>5.770</b>	<b>6,58</b>	<b>4.859</b>	<b>5,76</b>	<b>4.780</b>	<b>7,14</b>	<b>4.241</b>	<b>6,69</b>	<b>42.372</b>	<b>7,13</b>	<b>41.371</b>	<b>6,35</b>
EU	5.466	6,32	4.603	5,53	4.482	6,93	4.028	6,43	39.548	6,86	39.171	6,09
Drittländer	303	11,11	256	9,91	297	10,37	213	11,53	2.824	10,94	2.200	10,93
<b>LACHSE</b>	<b>4.301</b>	<b>6,93</b>	<b>3.537</b>	<b>6,06</b>	<b>3.586</b>	<b>7,52</b>	<b>3.074</b>	<b>7,02</b>	<b>30.751</b>	<b>7,74</b>	<b>29.067</b>	<b>6,87</b>
EU	4.093	6,68	3.364	5,77	3.403	7,30	2.934	6,78	28.876	7,48	27.702	6,63
Drittländer	208	11,82	173	11,69	183	11,70	140	12,01	1.875	11,80	1.366	11,70
<b>Lachse, ausg. Filet, frisch</b>	<b>1.999</b>	<b>4,66</b>	<b>1.938</b>	<b>3,68</b>	<b>1.628</b>	<b>5,15</b>	<b>1.291</b>	<b>4,03</b>	<b>12.735</b>	<b>5,30</b>	<b>13.143</b>	<b>3,91</b>
EU	1.996	4,65	1.933	3,67	1.625	5,15	1.289	4,03	12.708	5,30	13.134	3,90
Drittländer	3	7,69	5	5,49	3	7,67	2	5,45	27	7,45	8	5,83
<b>Lachsfilet frisch</b>	<b>344</b>	<b>7,29</b>	<b>257</b>	<b>6,51</b>	<b>386</b>	<b>8,37</b>	<b>170</b>	<b>8,12</b>	<b>2.832</b>	<b>8,39</b>	<b>2.355</b>	<b>7,00</b>
EU	337	7,14	251	6,34	377	8,24	158	7,69	2.732	8,21	2.279	6,81
Drittländer	7	13,97	7	12,92	9	13,96	12	13,85	100	13,17	76	12,86
<b>Lachse, ausg. Filet, gefroren</b>	<b>132</b>	<b>5,56</b>	<b>16</b>	<b>5,22</b>	<b>17</b>	<b>5,92</b>	<b>108</b>	<b>6,20</b>	<b>566</b>	<b>5,63</b>	<b>435</b>	<b>5,60</b>
EU	126	5,52	15	5,23	9	5,32	108	6,20	447	5,24	374	5,59
Drittländer	6	6,44	1	5,00	8	6,63			119	7,10	61	5,67
<b>Lachsfilet gefroren</b>	<b>743</b>	<b>7,62</b>	<b>534</b>	<b>7,62</b>	<b>515</b>	<b>7,46</b>	<b>415</b>	<b>7,99</b>	<b>5.040</b>	<b>8,04</b>	<b>4.594</b>	<b>8,31</b>
EU	696	7,55	523	7,58	473	7,34	406	7,99	4.767	8,00	4.454	8,29
Drittländer	47	8,73	12	9,15	42	8,80	10	8,04	274	8,68	140	8,76
<b>"andere" Süßwasserfische, Filet, frisch 1)</b>	<b>117</b>	<b>6,23</b>	<b>12</b>	<b>14,50</b>	<b>153</b>	<b>6,12</b>	<b>22</b>	<b>9,59</b>	<b>1.073</b>	<b>6,78</b>	<b>235</b>	<b>10,66</b>
EU	106	5,91	8	11,85	135	5,54	17	6,47	955	5,99	167	7,92
Drittländer	12	9,22	4	20,00	18	10,57	5	21,06	118	13,14	68	17,43
<b>"andere" Süßwasserfische, Filet, gefroren 2)</b>	<b>301</b>	<b>8,14</b>	<b>297</b>	<b>6,81</b>	<b>281</b>	<b>8,07</b>	<b>252</b>	<b>7,20</b>	<b>2.338</b>	<b>7,17</b>	<b>2.348</b>	<b>7,01</b>
EU	290	8,11	294	6,78	270	8,02	243	7,16	2.226	7,07	2.235	6,90
Drittländer	11	9,11	3	9,67	12	9,15	9	8,20	112	9,19	113	9,24

1) Waren des KN-Codes 03043900

2) Waren des KN-Codes 03046900

Quelle: Statistisches Bundesamt, Wiesbaden

**AUSFUHR AUSGEWÄHLTER FISCHINDUSTRIELLER FERTIGERZEUGNISSE AUS DER BUNDESREPUBLIK DEUTSCHLAND**

**TABELLE 9. 7**

- PRODUKTGEWICHT-

BLE -523-	Berichtsmonat		Vorjahresmonat		Vormonat		Vorjahresmonat		Fortschreibung			
	SEPTEMBER 2013		SEPTEMBER 2012		AUGUST 2013		AUGUST 2012		01.01.-30.09.13		01.01.-30.09.12	
	T	EUR/KG	T	EUR/KG	T	EUR/KG	T	EUR/KG	T	EUR/KG	T	EUR/KG
<b>Heringskonserven und Halbfabrikate</b>	<b>2.414</b>	<b>2,49</b>	<b>2.146</b>	<b>3,17</b>	<b>2.078</b>	<b>2,77</b>	<b>1.640</b>	<b>3,01</b>	<b>17.994</b>	<b>2,91</b>	<b>17.702</b>	<b>3,24</b>
EU	2.285	2,41	1.959	3,01	1.882	2,55	1.496	2,86	16.479	2,77	15.871	3,07
Drittländer	130	3,88	186	4,89	196	4,79	144	4,63	1.515	4,41	1.831	4,68
<b>Thunfisch- und Bonitenkonserven</b>	<b>820</b>	<b>4,42</b>	<b>932</b>	<b>4,04</b>	<b>945</b>	<b>4,39</b>	<b>1.025</b>	<b>3,93</b>	<b>8.041</b>	<b>4,42</b>	<b>8.851</b>	<b>3,80</b>
EU	793	4,31	913	3,94	909	4,22	993	3,73	7.746	4,28	8.468	3,68
Drittländer	28	7,68	19	9,26	37	8,50	32	10,09	296	8,06	384	6,60
<b>Sardinenkonserven</b>	<b>302</b>	<b>2,79</b>	<b>170</b>	<b>2,75</b>	<b>234</b>	<b>2,96</b>	<b>262</b>	<b>2,85</b>	<b>1.636</b>	<b>3,04</b>	<b>1.805</b>	<b>2,61</b>
EU	287	2,68	163	2,60	223	2,83	228	2,55	1.527	2,88	1.692	2,44
Drittländer	16	4,94	7	6,08	11	5,40	33	4,89	109	5,19	113	5,20
<b>Tiefgefrorene, panierte Fischfilets 1)</b>	<b>5.329</b>	<b>3,39</b>	<b>5.149</b>	<b>3,37</b>	<b>4.995</b>	<b>3,39</b>	<b>5.335</b>	<b>3,16</b>	<b>47.569</b>	<b>3,32</b>	<b>47.387</b>	<b>3,23</b>
EU	5.058	3,36	4.892	3,34	4.686	3,37	5.124	3,11	45.098	3,27	45.214	3,19
Drittländer	270	3,97	257	4,02	309	3,72	210	4,31	2.472	4,21	2.173	4,19
<b>Andere Krebstiere, zuber. (inkl. Hummer)</b>	<b>408</b>	<b>9,53</b>	<b>368</b>	<b>10,47</b>	<b>429</b>	<b>9,83</b>	<b>362</b>	<b>9,61</b>	<b>3.655</b>	<b>10,04</b>	<b>2.963</b>	<b>9,46</b>
EU	375	9,32	333	10,50	393	9,63	286	9,15	3.210	9,86	2.543	9,14
Drittländer	34	11,81	35	10,17	36	12,02	76	11,33	445	11,27	420	11,42
<b>Weichtiere, zubereitet</b>	<b>361</b>	<b>3,00</b>	<b>341</b>	<b>2,99</b>	<b>329</b>	<b>3,18</b>	<b>301</b>	<b>3,50</b>	<b>3.315</b>	<b>2,96</b>	<b>3.107</b>	<b>3,06</b>
EU	340	2,82	327	2,80	311	2,96	288	3,25	3.174	2,83	3.004	2,92
Drittländer	22	5,76	14	7,45	19	6,94	14	8,74	142	5,88	104	7,30
<b>Krabben, zubereitet</b>	<b>49</b>	<b>6,44</b>	<b>46</b>	<b>7,05</b>	<b>76</b>	<b>6,57</b>	<b>41</b>	<b>6,44</b>	<b>404</b>	<b>6,25</b>	<b>289</b>	<b>6,91</b>
EU	47	6,41	44	6,84	71	6,32	36	6,27	379	6,06	263	6,69
Drittländer	2	7,00	2	12,22	4	10,68	5	7,71	25	9,25	26	9,19
<b>Räucherlachs</b>	<b>708</b>	<b>12,17</b>	<b>576</b>	<b>11,22</b>	<b>733</b>	<b>12,18</b>	<b>585</b>	<b>11,14</b>	<b>6.459</b>	<b>11,98</b>	<b>5.401</b>	<b>11,81</b>
EU	601	11,78	472	10,93	642	11,95	486	10,90	5.386	11,68	4.556	11,62
Drittländer	107	14,35	104	12,53	91	13,80	98	12,36	1.073	13,48	845	12,81
<b>Forellen, geräuchert</b>	<b>33</b>	<b>10,84</b>	<b>35</b>	<b>10,14</b>	<b>63</b>	<b>10,49</b>	<b>28</b>	<b>11,10</b>	<b>390</b>	<b>10,93</b>	<b>412</b>	<b>10,15</b>
EU	32	10,63	35	10,03	51	10,08	28	10,97	349	10,74	407	10,04
Drittländer	2	14,21	1	18,00	12	12,29	1	18,00	41	12,56	6	18,18

1) ohne Heringsfilets, roh, paniert, gefroren

Quelle: Statistisches Bundesamt, Wiesbaden

## Fänge deutscher Fischereifahrzeuge

### Angaben in Tonnen Fanggewicht

**Hinweis:** Längenangaben der Fischereifahrzeuge in Meter über alles

#### Aal

Fanggebiet	Zone	Große Hochsee- seefischerei	Kleine Hochsee- und Küstenfischerei			Gesamt
			ab 20,0 m	10,0 bis 19,99m	bis 9,99 m	
III	EG			6	41	47
IV EG	EG		7			7
Gesamt:		0	7	6	41	54

#### Blauer Wittling

Fanggebiet	Zone	Große Hochsee- seefischerei	Kleine Hochsee- und Küstenfischerei			Gesamt
			ab 20,0 m	10,0 bis 19,99m	bis 9,99 m	
Spitzbergen	NSP	40				40
II a	A					0
II a, III, IV (EG) (Nordsee)	EG					0
Vb, VI, VII	EG	11.341				11.341
VIII a, b, d	EG					0
VIII e (westliche Biskaya)	EG					0
XII	EG					0
Farøer	FAR					0
Norwegen nördl. 62 ° N, Jan Mayen	NN	38				38
I, VI, VII, XII, XIV	A					0
Grönland XIV, V, XII	GD					0
Gesamt:		11.419	0	0	0	11.419

#### Plattfische unsortiert außer Scholle und Seezunge

Fanggebiet	Zone	Große Hochsee- seefischerei	Kleine Hochsee- und Küstenfischerei			Gesamt
			ab 20,0 m	10,0 bis 19,99m	bis 9,99 m	
II a, III, IV (EG) (Nordsee)	EG					0
III	EG		51			51
IV (alle Zonen)	EG					0
Gesamt		0	51	0	0	51

#### Flunder/ Strubbutt

Fanggebiet	Zone	Große Hochsee- seefischerei	Kleine Hochsee- und Küstenfischerei			Gesamt
			ab 20,0 m	10,0 bis 19,99m	bis 9,99 m	
III	EG		560	462	267	1.289
IV (alle Zonen)	EG		27	1		28
Gesamt:		0	587	463	267	1.317

#### Garnelen

Fanggebiet	Zone	Große Hochsee- seefischerei	Kleine Hochsee- und Küstenfischerei			Gesamt
			ab 20,0 m	10,0 bis 19,99m	bis 9,99 m	
III	EG				1	1
IV (alle Zonen)	EG		2.085	11.525	65	13.675
XII	A					0
NAFO außerh. nationaler Gewässer 3L	NF					0
Gesamt:		0	2.085	11.525	66	13.676

#### Goldlachs (Glasauge)

Fanggebiet	Zone	Große Hochsee- seefischerei	Kleine Hochsee- und Küstenfischerei			Gesamt
			ab 20,0 m	10,0 bis 19,99m	bis 9,99 m	
II a (EG), IV (alle Zonen)	EG					0
V	EG					0
VI, VII	EG	726				726
Island	IS					0
Farøer	FAR					0
Gesamt:		726	0	0	0	726

## Grenadier

Fanggebiet	Zone	Große Hoch-seefischerei	Kleine Hochsee- und Küstenfischerei			Gesamt
			ab 20,0 m	10,0 bis 19,99m	bis 9,99 m	
Grönland XIV, V, XII	GD	19				19
Grönland NAFO-1	NFGD	3				3
VII	EG					0
Gesamt:		22	0	0	0	22

## Hai

Fanggebiet	Zone	Große Hoch-seefischerei	Kleine Hochsee- und Küstenfischerei			Gesamt
			ab 20,0 m	10,0 bis 19,99m	bis 9,99 m	
II a (EG), IV (alle Zonen)	EG					0
V EG	EG					0
VI EG	EG					0
VII EG	EG					0
VIII EG	EG					0
Island	IS					0
XII	A					0
Grönland XIV, V, XII	GD					0
Gesamt:		0	0	0	0	0

## Hering

Fanggebiet	Zone	Große Hoch-seefischerei	Kleine Hochsee- und Küstenfischerei			Gesamt
			ab 20,0 m	10,0 bis 19,99m	bis 9,99 m	
Spitzbergen	NSP	2.322				2.322
I, II ( einschl. Norw egen )	EG	1.922				1.922
Norw egen nördl. 62 ° N, Jan Mayen	NJM					0
III b, c, d (Ostsee)	EG		6.991	6.246	2.205	15.442
IIIa (Skagerak und Kattegat)	EG		194			194
IVa, IV b (alle Zonen)	EG	32.353	4.211			36.564
IVc, VII d	EG					0
V b (EG), VI a Nord, VI b	EG	4.005				4.005
VII d-k	EG					0
II a	A					0
Gesamt:		40.602	11.396	6.246	2.205	60.449

## Holzmakrele

Fanggebiet	Zone	Große Hoch-seefischerei	Kleine Hochsee- und Küstenfischerei			Gesamt
			ab 20,0 m	10,0 bis 19,99m	bis 9,99 m	
II a, IV (EG) (Nordsee)	EG	251				251
V b, VI, VII, VIII a, b, d, e	EG	18.704				18.704
III b, c, d (Ostsee)	EG			81		81
Mauretanien	MAU					0
Marokko	MAR					0
südpazifischer Ozean	A					0
Gesamt		18.955	0	81	0	19.036

## Kabeljau

Fanggebiet	Zone	Große Hochsee- seefischerei	Kleine Hochsee- und Küstenfischerei			Gesamt
			ab 20,0 m	10,0 bis 19,99m	bis 9,99 m	
III a Nord (Skagerrak) (alle Zonen)	EG		55			55
III a Süd (Kattegat)	EG		1			1
III b, c, d (EG) (Ostsee)	EG		984	1.631	483	3.098
IIa (EG), IV (alle Zonen) (Nordsee)	EG		1.619	14		1633
(dav. Norw.)			(1.027)			(1.027)
Vb,VI	EG					0
(dav. V b, VI a)						()
I, II	A					0
NAFO außerh. nationaler Gewässer 2J/2H	NF					0
NAFO außerh. nationaler Gewässer 3NO	NF					0
NAFO außerh. nationaler Gewässer 3M	NF					0
Faröer (Quote gemeinsam mit Schellfisch)	FAR					0
Norwegen nördl. 62° N, Jan Mayen	NN	1.645				1.645
Spitzbergen	NSP	5.803				5803
Grönland XIV, V, XII	GD	131				131
Grönland NAFO-1	NFGD	390				390
Island V	IS					0
<b>Gesamt:</b>		<b>7.969</b>	<b>2.659</b>	<b>1.645</b>	<b>483</b>	<b>12.756</b>

## Kaisergranat

Fanggebiet	Zone	Große Hochsee- seefischerei	Kleine Hochsee- und Küstenfischerei			Gesamt
			ab 20,0 m	10,0 bis 19,99m	bis 9,99 m	
IIIa, III b, c, d (EG)	EG					0
II a, IV (EG) (Nordsee)	EG		312			312
VI EG	EG					0
<b>Gesamt:</b>		<b>0</b>	<b>312</b>	<b>0</b>	<b>0</b>	<b>312</b>

## Katfisch

Fanggebiet	Zone	Große Hochsee- seefischerei	Kleine Hochsee- und Küstenfischerei			Gesamt
			ab 20,0 m	10,0 bis 19,99m	bis 9,99 m	
IIa (EG), III, IV (alle Zonen)	EG		13			13
Spitzbergen	NSP	65				65
Norwegen nördl. 62° N, Jan Mayen	NN	14				14
Grönland XIV, V, XII	GD	1				1
Island	IS					0
Grönland NAFO-1	NFGD	1				1
<b>Gesamt</b>		<b>81</b>	<b>13</b>	<b>0</b>	<b>0</b>	<b>94</b>

## Knurrhahn

Fanggebiet	Zone	Große Hochsee- seefischerei	Kleine Hochsee- und Küstenfischerei			Gesamt
			ab 20,0 m	10,0 bis 19,99m	bis 9,99 m	
IV (alle Zonen)	EG		60	4		64
III a	EG					0
<b>Gesamt:</b>		<b>0</b>	<b>60</b>	<b>4</b>	<b>0</b>	<b>64</b>

## Lachs

Fanggebiet	Zone	Große Hochsee- seefischerei	Kleine Hochsee- und Küstenfischerei			Gesamt
			ab 20,0 m	10,0 bis 19,99m	bis 9,99 m	
III b, c, d (EG) (Ostsee) (Anzahl)						0
III b, c, d (EG) (Ostsee) (Gewicht in t.)	EG					1
<b>Gesamt:</b>		<b>0</b>	<b>0</b>	<b>0</b>	<b>1</b>	<b>1</b>

## Leng

Fanggebiet	Zone	Große Hochsee- seefischerei	Kleine Hochsee- und Küstenfischerei			Gesamt
			ab 20,0 m	10,0 bis 19,99m	bis 9,99 m	
II a EG	EG		1			1
IV (alle Zonen)	EG		82			82
III, V, VI (EG)	EG					0
VII (EG)	EG		1			1
Faröer	FAR					0
Norwegen nördl. 62° N, Jan Mayen	NN	7				7
Grönland XIV, V, XII	GD					0
<b>Gesamt</b>		<b>7</b>	<b>84</b>	<b>0</b>	<b>0</b>	<b>91</b>

## Limande

Fanggebiet	Zone	Große Hoch-seefischerei	Kleine Hochsee- und Küstenfischerei			Gesamt
			ab 20,0 m	10,0 bis 19,99m	bis 9,99 m	
III	EG		3	1		4
IV (alle Zonen)	EG		60			60
Gesamt:		0	63	1	0	64

## Lumb

Fanggebiet	Zone	Große Hoch-seefischerei	Kleine Hochsee- und Küstenfischerei			Gesamt
			ab 20,0 m	10,0 bis 19,99m	bis 9,99 m	
V EG, VI, VII	EG					0
IIa (EG), IV (alle Zonen)	EG	3	3			6
Farøer	FAR					0
Gesamt:		3	3	0	0	6

## Makrele

Fanggebiet	Zone	Große Hoch-seefischerei	Kleine Hochsee- und Küstenfischerei			Gesamt
			ab 20,0 m	10,0 bis 19,99m	bis 9,99 m	
II (ohne EG) V b, VI, VII, VIII a, b, d, e,	EG	20.857		1	1	20.859
VIII c	EG					0
IIa (EG), III, IV (alle Zonen)	EG		1		3	4
Mauretanien	MAU					0
Marokko	MAR					0
südpazifischer Ozean	A					0
Gesamt:		20.857	1	1	4	20.863

## Miesmuscheln

Fanggebiet	Zone	Große Hoch-seefischerei	Kleine Hochsee- und Küstenfischerei			Gesamt
			ab 20,0 m	10,0 bis 19,99m	bis 9,99 m	
III	EG			849		849
IV (alle Zonen)	EG		2.718			2718
VIII c	EG					0
Gesamt:		0	2.718	849	0	3.567

## Pilchard

Fanggebiet	Zone	Große Hoch-seefischerei	Kleine Hochsee- und Küstenfischerei			Gesamt
			ab 20,0 m	10,0 bis 19,99m	bis 9,99 m	
Mauretanien	MAU					0
Marokko	MAR					0
VI, VII, VIII	EG	51				51
Gesamt:		51	0	0	0	51

## Pollack

Fanggebiet	Zone	Große Hoch-seefischerei	Kleine Hochsee- und Küstenfischerei			Gesamt
			ab 20,0 m	10,0 bis 19,99m	bis 9,99 m	
II a (EG), IV (alle Zonen)	EG		53			53
III	EG		3			3
VI	EG					0
Norwegen nördl. 62 ° N, Jan Mayen	NN	1				1
Gesamt		1	56	0	0	57

## Rochen

Fanggebiet	Zone	Große Hoch-seefischerei	Kleine Hochsee- und Küstenfischerei			Gesamt
			ab 20,0 m	10,0 bis 19,99m	bis 9,99 m	
II a (EG), IV (alle Zonen)	EG	1	22	1		24
V b, VI, VII	EG					0
Grönland XIV, V, XII (pelagisch)	GD					0
Island	IS					0
Gesamt		1	22	1	0	24



## Rotbarsch

Fanggebiet	Zone	Große Hochsee- seefischerei	Kleine Hochsee- und Küstenfischerei			Gesamt
			ab 20,0 m	10,0 bis 19,99m	bis 9,99 m	
II a (EG)	EG					0
II a	A					0
IV (alle Zonen)	EG					0
VI EG	EG					0
VII	EG					0
XII, XIV	A	1.190				1.190
Faröer	FAR					0
Grönland NAFO-1	NFGD	1				1
Grönland XIV, V, XII (Grund.)	GD	1.709				1.709
Grönland XIV, V, XII (pelagisch)	GD					0
NAFO außerh. nationaler Gewässer	A					0
Norwegen nördl. 62° N, Jan Mayen	NN	55				55
Spitzbergen	NSP	22				22
Gesamt:		2.977	0	0	0	2.977

## Rotzunge

Fanggebiet	Zone	Große Hochsee- seefischerei	Kleine Hochsee- und Küstenfischerei			Gesamt
			ab 20,0 m	10,0 bis 19,99m	bis 9,99 m	
IV	EG		4			4
IV	N					0
III	EG					0
Gesamt:		0	4	0	0	4

## Sardinella

Fanggebiet	Zone	Große Hochsee- seefischerei	Kleine Hochsee- und Küstenfischerei			Gesamt
			ab 20,0 m	10,0 bis 19,99m	bis 9,99 m	
IIa; III b, c, d	EG			303		303
Mauretanien	MAU					0
Marokko	MAR					0
Gesamt:		0	0	303	0	303

## Scharbe/ Rauhe Scharbe

Fanggebiet	Zone	Große Hochsee- seefischerei	Kleine Hochsee- und Küstenfischerei			Gesamt
			ab 20,0 m	10,0 bis 19,99m	bis 9,99 m	
IIa; III b, c, d (Ostsee)	EG		178	295	39	512
IV (alle Zonen)	EG		288	11		299
VII	EG					0
Island	IS					0
Spitzbergen	NSP	3				3
Gesamt:		3	466	306	39	814

## Schellfisch

Fanggebiet	Zone	Große Hochsee- seefischerei	Kleine Hochsee- und Küstenfischerei			Gesamt
			ab 20,0 m	10,0 bis 19,99m	bis 9,99 m	
IIa (alle Zonen); III b, c, d (Ostsee)	EG		72			72
IIa (EG), IV (alle Zonen) (Nordsee)	EG		571			571
(dav. Norw.)			(352)			(352)
Vb,VI	EG					0
(dav. Vb, VIa)						0
Faröer	FAR					0
Norwegen nördl. 62° N, Jan Mayen	NN	197				197
Grönland XIV, V, XII	GD					0
Spitzbergen	NSP	244				244
Gesamt:		441	643	0	0	1.084

## Scholle

Fanggebiet	Zone	Große Hochsee- seefischerei	Kleine Hochsee- und Küstenfischerei			Gesamt
			ab 20,0 m	10,0 bis 19,99m	bis 9,99 m	
III a Nord (Skagerrak)	EG		7			7
III a Süd (Kattegat)	EG		1			1
III b, c, d (Ostsee)	EG		34	196	72	302
IIa (EG), IV (alle Zonen) (Nordsee)	EG		4.018	57		4.075
(dav. Norw.)			(15)			(15)
<b>Gesamt:</b>		0	4.075	253	72	4.385

## Schwarzer/ Weißer Heilbutt

Fanggebiet	Zone	Große Hochsee- seefischerei	Kleine Hochsee- und Küstenfischerei			Gesamt
			ab 20,0 m	10,0 bis 19,99m	bis 9,99 m	
Grönland XIV, V, XII	GD	3.042				3.042
Grönland NAFO-1	NFGD	1384				1.384
Norw egen nördl. 62 ° N, Jan Mayen	NN	3				3
Spitzbergen	NSP	35				35
IV (alle Zonen)	EG		5			5
<b>Gesamt</b>		4.464	5	0	0	4.469

## Seelachs

Fanggebiet	Zone	Große Hochsee- seefischerei	Kleine Hochsee- und Küstenfischerei			Gesamt
			ab 20,0 m	10,0 bis 19,99m	bis 9,99 m	
IIa (EG), III, IV (alle Zonen)	EG		8.326	8	2	8.336
(dav. Norw.)			(5.232)			(5.232)
Vb, VI	EG					0
Faröer	FAR					0
Norw egen nördl. 62 ° N, Jan Mayen	NN	1.094				1.094
Spitzbergen	NSP					0
Grönland XIV, V, XII	GD					0
Island	IS					0
Grönland XIV, V, XII	GD					0
Südpazifischer Ozean	A					0
<b>Gesamt:</b>		1.094	8.326	8	2	9.430

## Seehecht

Fanggebiet	Zone	Große Hochsee- seefischerei	Kleine Hochsee- und Küstenfischerei			Gesamt
			ab 20,0 m	10,0 bis 19,99m	bis 9,99 m	
IIa (EG), IV (alle Zonen) (Nordsee)	EG		498	2		500
III a, III b, c, d (EG)	EG					0
VI	EG					0
Norw egen nördl. 62 ° N, Jan Mayen	NN	2				2
<b>Gesamt:</b>		2	498	2	0	502

## Seeteufel

Fanggebiet	Zone	Große Hochsee- seefischerei	Kleine Hochsee- und Küstenfischerei			Gesamt
			ab 20,0 m	10,0 bis 19,99m	bis 9,99 m	
III a EG	EG		1			1
II a (EG), IV (alle Zonen)	EG		249			249
Vb, VI	EG		65			65
VII, VIII	EG		165			165
<b>Gesamt:</b>		0	480	0	0	480

## Seezunge

Fanggebiet	Zone	Große Hochsee- seefischerei	Kleine Hochsee- und Küstenfischerei			Gesamt
			ab 20,0 m	10,0 bis 19,99m	bis 9,99 m	
IIIa; III b, c, d (EG)	EG		4	4		8
II (EG), IV (alle Zonen) (Nordsee)	EG		412	85		497
Gesamt:		0	416	89	0	505

## Sonstige Fische

Fanggebiet	Zone	Große Hochsee- seefischerei	Kleine Hochsee- und Küstenfischerei			Gesamt
			ab 20,0 m	10,0 bis 19,99m	bis 9,99 m	
Andere Arten Norwegen IV	EG					0
II a (EG)	EG					0
III a Süd	EG					0
III a Nord	EG		1			1
III b, c, d (EG)	EG			206	1.142	1.348
IV (alle Zonen)	EG		8.060	4		8.064
V (EG)	EG					0
VI (EG)	EG					0
VI (EG)	A					0
VII (EG)	EG					0
VIII (EG)	EG					0
IX (EG)	EG					0
XII (EG)	EG					0
XII, XIV	A					0
Grönland XIV, V, XII	GD	4				4
Island V	IS					0
Mauretanien	MAU					0
Marokko	MAR					0
NAFO außerh. nationaler Gewässer	NF					0
Norwegen nördl. 62 ° N, Jan Mayen	NN	6				6
Spitzbergen	NSP	17				17
südpazifischer Ozean	A					0
Gesamt		27	8.061	210	1.142	9.440

## Sprotte

Fanggebiet	Zone	Große Hochsee- seefischerei	Kleine Hochsee- und Küstenfischerei			Gesamt
			ab 20,0 m	10,0 bis 19,99m	bis 9,99 m	
III AN	EG					0
III b, c, d (Ostsee)	EG		9.021	1.010		10.031
VII d, e	EG					0
IIIa (EG) , IV (EG) (Nordsee)	EG	951				951
Gesamt:		951	9.021	1.010	0	10.982

## Steinbutt

Fanggebiet	Zone	Große Hochsee- seefischerei	Kleine Hochsee- und Küstenfischerei			Gesamt
			ab 20,0 m	10,0 bis 19,99m	bis 9,99 m	
III	EG		6	26	22	54
IV (alle Zonen)	EG		185	2		187
VI, VII	EG					0
Gesamt:		0	191	28	22	241

## Stint

Fanggebiet	Zone	Große Hochsee- seefischerei	Kleine Hochsee- und Küstenfischerei			Gesamt
			ab 20,0 m	10,0 bis 19,99m	bis 9,99 m	
II a (EG), IIIa, IV (alle Zonen)	EG		32			32
III b, c, d (Ostsee)	EG					0
Gesamt		0	32	0	0	32

## Taschenkrebs

Fanggebiet	Zone	Große Hoch-seefischerei	Kleine Hochsee- und Küstenfischerei			Gesamt
			ab 20,0 m	10,0 bis 19,99m	bis 9,99 m	
IIIa; III b, c, d (Ostsee)	EG			1		1
II a (EG), IV (alle Zonen)(Nordsee)	EG		63	32		95
V, VI, VII	EG					0
Gesamt		0	63	33	0	96

## Tintenfisch

Fanggebiet	Zone	Große Hoch-seefischerei	Kleine Hochsee- und Küstenfischerei			Gesamt
			ab 20,0 m	10,0 bis 19,99m	bis 9,99 m	
II a (EG), III, IV (alle Zonen)(Nordsee), VII	EG	1	1			2
Gesamt		1	1	0	0	2

## Thunartige Fische

Fanggebiet	Zone	Große Hoch-seefischerei	Kleine Hochsee- und Küstenfischerei			Gesamt
			ab 20,0 m	10,0 bis 19,99m	bis 9,99 m	
Mauretanien	MAU					0
Gesamt		0	0	0	0	0

## Wittling

Fanggebiet	Zone	Große Hoch-seefischerei	Kleine Hochsee- und Küstenfischerei			Gesamt
			ab 20,0 m	10,0 bis 19,99m	bis 9,99 m	
III a	EG					0
III b ,c ,d (Ostsee)	EG		11	193	1	205
II a (EG), IV (alle Zonen)	EG		29			29
(dav. Norw .)			(14)			(14)
Faröer	FAR					0
Vb, VI	EG					0
XII, XIV	A					0
Gesamt:		0	40	193	1	234

## Zusammenfassung:

Fanggebiet	Zone	Große Hoch-seefischerei	Kleine Hochsee- und Küstenfischerei			Gesamt
			ab 20,0 m	10,0 bis 19,99m	bis 9,99 m	
EG-Meer einschl. Norw . IV	EG	91.166	52.424	23.257	4.345	171.192
Außerhalb nationaler Zonen	A	1.191	0	0	0	1.190
Gew ässer der Faröer	FAR	0	0	0	0	0
NAFO außerh. nationaler Gew ässer	NF-A	0	0	0	0	0
Gew ässer Grönland NAFO-1	NFGD	1.779	0	0	0	1.778
Grönländische Gew ässer	GD	4.906	0	0	0	4.906
Isländische Gew ässer	IS	0	0	0	0	0
Gew ässer Norw egens nördl. 62°	NN	3.062	0	0	0	3.062
Gew ässer Norw egen Spitzbergen	NSP	8.551	0	0	0	8.551
Gew ässer Mauretaniens	MAU	0	0	0	0	0
Gew ässer Marokkos	MAR	0	0	0	0	0
Gesamt:		110.655	52.424	23.257	4.345	190.681

## Übersicht über Fangmengen und deren bisherige Ausnutzung 2013

Stand: 16.12.2013

### I. Quoten im EU-Meer, IV (Norwegen) und außerhalb von Drittlandstaaten

#### 1 Kabeljau (COD)

Gebiet	Quoten			Ausnutzung 2013 vorläufig				
	Gesamt	Hochsee	Kutter	Hochsee	Kutter	Gesamt	%	Rest
1 Skagerrak ~ COD/03AN.	78		78		68,0	68,0	87,1	10
2 Beifänge von Kabeljau in Kattegat ~ COD/03AS.	1		1		0,4	0,4	29,2	1
3 IV; IIa (EU); der Teil von IIIa, der nicht zum Skagerrak und Kattegat gehört ~ COD/2A3AX4	2.197	0	2.197		1.847,5	1.847,5	84,1	349
4 - davon in IV (NOR) max. EU 19.099 t ~ COD/*04N-					1.192,9	1.192,9		
5 Vlb; Vb (EU/international W12°00W); XII und XIV (EU/international) ~ COD/5W6-14	1		1					1
6 Beifänge von Kabeljau in VIa; Vb (EU/international O12°00W) ~ COD/5BE6A	0		0					0

#### 2 Dorsch (COD)

Gebiet	Quoten			Ausnutzung 2013 vorläufig				
	Gesamt	Hochsee	Kutter	Hochsee	Kutter	Gesamt	%	Rest
1 Unterdivisionen 22-24 ~ COD/3BC+24	5.573		5.573		2.842,7	2.842,7	51,0	2.730
2 Unterdivisionen 25-32 (EU) ~ COD/3DX32.	4.711		4.711		540,7	540,7	11,5	4.171

#### 3 Schellfisch (HAD)

Gebiet	Quoten			Ausnutzung 2013 vorläufig				
	Gesamt	Hochsee	Kutter	Hochsee	Kutter	Gesamt	%	Rest
1 IIIa; Unterdivisionen 22-32 (EU) ~ HAD/3A/BCD	142		142		89,8	89,8	63,2	52
2 IV; IIa (EU) ~ HAD/2AC4.	678	0	678		650,8	650,8	95,9	28
3 - davon in IV (NOR) max. EU 25.798 t ~ HAD/*04N-					421,8	421,8		
4 Vlb, XII und XIV (EU/international) ~ HAD/6B1214 = allgemeine Quote	4							4
5 Vb und VIa (EU/international) ~ HAD/5BC6A. = allgemeine Quote	2							2

#### 4 Seelachs (POK)

Gebiet	Quoten			Ausnutzung 2013 vorläufig				
	Gesamt	Hochsee	Kutter	Hochsee	Kutter	Gesamt	%	Rest
1 IIIa und IV; IIa, IIb, IIc und Untergebiete 22-32 (EU) ~ POK/2A34.	9.919	0	9.919		9.560,6	9.560,6	96,4	358
2 VI; Vb, XII und XIV (EU/international) ~ POK/56-14	105	105	0					105

#### 6 Wittling (WHG)

Gebiet	Quoten			Ausnutzung 2013 vorläufig				
	Gesamt	Hochsee	Kutter	Hochsee	Kutter	Gesamt	%	Rest
1 IIIa ~ WHG/03A.	1		1		0,6	0,6	60,6	0
2 IV; IIa (EU) ~ WHG/2AC4. = allgemeine Quote	195	0		0,0	43,0	43,0	22,1	152
3 - davon in IV (NOR) max. 11.544 t ~ WHG/*04N-					14,2	14,2		
4 VI; Vb (EU/international), XII und XIV (international) ~ WHG/56-14 = allgemeine Quote	2							2

#### 7 Scholle (PLE)

Gebiet	Quoten			Ausnutzung 2013 vorläufig				
	Gesamt	Hochsee	Kutter	Hochsee	Kutter	Gesamt	%	Rest
1 Skagerrak ~ PLE/03AN.	37		37		7,6	7,6	20,5	29
2 Kattegat ~ PLE/03AS.	18		18		0,8	0,8	4,4	17
3 IV; IIa (EU); der Teil von IIIa, der nicht zum Skagerrak/Kattegat gehört ~ PLE/2A3AX4	6.413		6.413		4.633,4	4.633,4	72,3	1.780
4 - davon in IV (NOR) max. EU 37.331 t ~ PLE/*04N-					14,9	14,9		
5 EU-Gewässer der Unterdivisionen 22-32 ~ PLE/3BCD-C	471		471		328,8	328,8	69,8	142

#### 8 Seezunge (SOL)

Gebiet	Quoten			Ausnutzung 2013 vorläufig				
	Gesamt	Hochsee	Kutter	Hochsee	Kutter	Gesamt	%	Rest
1 IIIa; Teilgebiete 22-32 (EU) ~ SOL/3A/BCD	22		22		8,5	8,5	37,8	14
2 II und IV (EU) ~ SOL/24-C.	689		689		546,1	546,1	79,3	142

Stand: 16.12.2013

### 9 Blauer Wittling (WHB)

Gebiet	Quoten			Ausnutzung 2013 vorläufig				
	Gesamt	Hochsee	Kutter	Hochsee	Kutter	Gesamt	%	Rest
1 I, II, III, IV, V, VI, VII, VIIIabde, XII und XIV (EU/international) ~ WHB/1X14	11.418	11.418	0	11.378,7		11.378,7	99,7	40
2 - davon max. 64 % in Norwegen und Jan Mayen ~ WHB/NZJM1	4.408	0		37,7		37,7	0,9	

### 10 Makrele (MAC)

Gebiet	Quoten			Ausnutzung 2013 vorläufig				
	Gesamt	Hochsee	Kutter	Hochsee	Kutter	Gesamt	%	Rest
1 VI, VII, VIIIabde; Vb (EU/international); IIa, XII und XIV (international) ~ MAC/2CX14-	19.439	19.439	0	19.439,0		19.439,0	100,0	0
2 - davon in IVa (EU) vom 01.01.-15.02. und 01.09. - 31.12. ~ MAC/*4A-EN	6.292	6.292	0	4.922,1		4.922,1	78,2	
3 - davon in IIa (NOR) ~ MAC/*2AN-	710	710	0	74,1		74,1	10,4	
4 VIIIc, IX und X; CECAF 34.1.1 (EU) ~ MAC/8C3411	587	587	0	586,7		586,7	100,0	0
5 - davon VIIIabd ~ MAC/*8ABD.	587	587	0	586,7		586,7	100,0	
6 - davon VIIIb ~ MAC/*08B.	365	365	0	228,2		228,2	62,5	
7 IIIa und IV; IIa, IIIbc und Untergebiete 22-32 (EU) ~ MAC/2A34.	871	831	40	830,7	5,4	836,1	96,0	35
8 - davon in IVa (NOR) ~ MAC/*4AN.								

### 11 Sprotte (SPR)

Gebiet	Quoten			Ausnutzung 2013 vorläufig				
	Gesamt	Hochsee	Kutter	Hochsee	Kutter	Gesamt	%	Rest
1 IIIa ~ SPR/03A.	58		58					58
2 - davon max. 5 % Beifänge von Kliesche, Wittling und Schellfisch ~ OTH/*03A.	3							
3 Unterdivisionen 22-32 (EU) ~ SPR/3BCD-C	10.422		10.422		10.188,4	10.188,4	97,8	234
4 - davon max. 8 % Beifänge von HER ~ HER/*3BCDC	1.250							
5 VIII und VIIe ~ SPR/7DE.	26	26	0					26
6 IIa und IV (EU) ~ SPR/2AC4-C = allgemeine Quote	4.538	2.801		951,3	633,1	1.584,4	34,9	2.954
7 - davon max. 2 % Beifänge von Kliesche und Wittling ~ OTH/*2AC4C	35							

### 12 Seehecht (HKE)

Gebiet	Quoten			Ausnutzung 2013 vorläufig				
	Gesamt	Hochsee	Kutter	Hochsee	Kutter	Gesamt	%	Rest
1 IIa und IV (EU) ~ HKE/2AC4-C	171		171		88,3	88,3	51,6	83
2 IIIa; Teilgebiete 22-32 (EU) ~ HKE/3A/BCD	3		3		0,2	0,2	7,8	3
3 VI und VII; Vb (EU/international), XII und XIV (international) ~ HKE/571214	100	100	0	0,0		0,0	0,0	100
4 - davon VIIIabde ~ HKE/*8ABDE								

### 13 Seeteufel (ANF)

Gebiet	Quoten			Ausnutzung 2013 vorläufig				
	Gesamt	Hochsee	Kutter	Hochsee	Kutter	Gesamt	%	Rest
1 VI; Vb (EU/international); XII und XIV (international) ~ ANF/56-14	179		179		135,2	135,2	75,5	44
2 VII ~ ANF/07.	344		344		271,0	271,0	78,8	73
3 - davon max. 5 % in VIIIabde ~ ANF/*8ABDE	15							
4 IIa und IV (EU) ~ ANF/2AC4-C	370		370		240,4	240,4	65,0	129
5 - davon max. 5 % in VI; Vb (EU/international); XII+XIV (internat.) ~ ANF/*56-14	17							
6 IV (NOR) ~ ANF/04-N.	25		25		12,8	12,8	51,2	12

### 14 Lachs (SAL)

Gebiet	Quoten			Ausnutzung 2013 vorläufig				
	Gesamt	Hochsee	Kutter	Hochsee	Kutter	Gesamt	%	Rest
1 Unterdivisionen 22-31 (EU) - Angabe in Stück ~ SAL/3BCD-F	2.508		2.508		1.105,0	1.105,0	44,1	1.403

Stand: 16.12.2013

15 Hering (HER) Gebiet	Quoten			Ausnutzung 2013 vorläufig				
	Gesamt	Hochsee	Kutter	Hochsee	Kutter	Gesamt	%	Rest
1 IIIa ~ HER/03A.	370		370		370,0	370,0	100,0	0
2 - davon max. 50 % in IV (EU) ~ HER/*04-C.	185				175,5	175,5	94,9	
3 Beifänge von Hering in IIIa ~ HER/03A-BC	51		51					51
4 VIlgjk (reduziert gemäß Fußnote) ~ HER/7G-K.	457	457	0					457
5 Beifänge von Hering in IV und VIId; IIIa (EU) ~ HER/2A47DX	71		71					71
6 Vb, VIb und VIaN-Teilgebiet (EU/international) ~ HER/5B6ANB	4.034	4.034	0	4.005,0		4.005,0	99,3	29
7 IVc, VIId (außer Blackwater-Bestand) ~ HER/4CXB7D	6.178	6.117	61		56,3	56,3	0,9	6.122
8 - davon max. 50 % in IVb ~ HER/*04B.	367							
9 IV nördlich 53° 30'N (EU/NOR) ~ HER/4AB.	36.851	32.345	4.506	32.352,7	4.510,8	36.863,4	100,0	-13
10 - davon in IVa ~ HER/04A.				14.652,4	4.510,7	19.163,1		
11 - davon in IVb ~ HER/04B.				17.700,3	0,1	17.700,3		
12 - davon NOR S62°N max. EU 50.000 t ~ HER/*04N-								
13 - von HER/*04N- in IVa ~ HER/*4AN.								
14 - von HER/*04N- in IVb ~ HER/*4BN.								
15 I und II (EU/NOR/international) ~ HER/1/2-	4.431	4.431	0	2.321,6		2.321,6	52,4	2.110
16 - davon NOR N62°N und Jan Mayen max. EU 34.695 t ~ HER/*2AJMN				1.922,2		1.922,2		
17 - davon in Spitzbergen ~ Hilfs-EUCode: HER/*1/2NSP				2.321,6		2.321,6		
18 Unterdivisionen 22-24 - westliche Ostsee ~ HER/3BC+24	14.760		14.760		14.275,5	14.275,5	96,7	485
19 Unterdivisionen 25-27, 28.2, 29 und 32 (EU) - östliche Ostsee ~ HER/3D-R30	1.416		1.416		1.415,3	1.415,3	100,0	1

16 Bastardmakrele (JAX) Gebiet	Quoten			Ausnutzung 2013 vorläufig				
	Gesamt	Hochsee	Kutter	Hochsee	Kutter	Gesamt	%	Rest
1 IVb, IVc und VIId (EU) ~ JAX/4BC7D	4.065	4.065	0	2.527,2		2.527,2	62,2	1.538
2 - davon max. 5 % aus VIId anrechenbar auf JAX/2A-14 ~ JAX/*2A-14	72							
3 - davon max. 5 % Beifänge von BOR, HAD, WHG, MAC ~ OTH/*4BC7D	72							
4 IIIa und IVa (EU); VI, VIla-c, VIle-k, VIllabde; Vb (EU/international); XII+XIV (international) ~ JAX/2A-14	25.372	25.372	0	17.583,5	0,3	17.583,7	69,3	7.788
5 - davon max. 5 % aus IIIa+IVa vorm 30.06. anrechenbar auf JAX/4BC7D ~ JAX/*4BC7D	613							
6 - davon max. 5 % in VIId ~ JAX/*07D.	613							
7 - davon max. 5 % Beifänge von BOR, HAD, WHG, MAC ~ OTH/*2A-14	613							

17 Kaisergranat (NEP) Gebiet	Quoten			Ausnutzung 2013 vorläufig				
	Gesamt	Hochsee	Kutter	Hochsee	Kutter	Gesamt	%	Rest
1 IIIa; Untergebiete 22-32 (EU) ~ NEP/3A/BCD	13		13		2,5	2,5	19,6	10
2 IIIa und IV (EU) ~ NEP/2AC4-C	532		532		387,7	387,7	72,9	144
3 IV (NOR) ~ NEP/04-N.	0		0					0

18 Stintdorsch (NOP) Gebiet	Quoten			Ausnutzung 2013 vorläufig				
	Gesamt	Hochsee	Kutter	Hochsee	Kutter	Gesamt	%	Rest
1 IIIa; IIIa und IV (EU) ~ NOP/2A3A4.	32		32					32
2 - davon max. 5 % Beifänge von HAD und WHG ~ OT2/*2A3A4	2							

19 Rotbarsch (RED) Gebiet	Quoten			Ausnutzung 2013 vorläufig				
	Gesamt	Hochsee	Kutter	Hochsee	Kutter	Gesamt	%	Rest
1 V (EU/international); XII und XIV (international) ~ RED/51214D	854	854	0	853,5		853,5	100,0	0

Stand: 16.12.2013

### 20 Steinbutt/Glattbutt (T/B)

Gebiet	Quoten			Ausnutzung 2013 vorläufig				
	Gesamt	Hochsee	Kutter	Hochsee	Kutter	Gesamt	%	Rest
1 Ila und IV (EU) ~ T/B/2AC4-C	288		288		270,4	270,4	93,9	18
2 - davon Steinbutt ~ TUR/2AC4-C					210,7	210,7		
3 - davon Glattbutt ~ BLL/2AC4-C					59,7	59,7		

### 21 Rochen (SRX)

Gebiet	Quoten			Ausnutzung 2013 vorläufig				
	Gesamt	Hochsee	Kutter	Hochsee	Kutter	Gesamt	%	Rest
1 Beifänge von Rochen in Ila und IV (EU) ~ SRX/2AC4-C	35		35		24,8	24,8	70,1	11
2 IIIa (EU) ~ SRX/03A-C.					0,0	0,0		0
3 VIa, VIb, VIIa-c und VIIe-k (EU) ~ SRX/67AKXD	2		2					2
4 - davon max. 5 % in VIII (EU) ~ SRX*07D.	1							

### 22 Kliesche/Flunder (D/F)

Gebiet	Quoten			Ausnutzung 2013 vorläufig				
	Gesamt	Hochsee	Kutter	Hochsee	Kutter	Gesamt	%	Rest
1 Ila und IV (EU) ~ D/F/2AC4-C	2.492		2.492		349,6	349,6	14,0	2.142
2 - davon Kliesche ~ DAB/2AC4-C					320,6	320,6		
3 - davon Flunder ~ FLE/2AC4-C					29,0	29,0		

### 23 Limande/Rotzunge (L/W)

Gebiet	Quoten			Ausnutzung 2013 vorläufig				
	Gesamt	Hochsee	Kutter	Hochsee	Kutter	Gesamt	%	Rest
1 Ila und IV (EU) ~ LW/2AC4-C	142		142		62,0	62,0	43,7	80
2 - davon Limande ~ LEM/2AC4-C					58,7	58,7		
3 - davon Rotzunge ~ WIT/2AC4-C					3,3	3,3		

### 24 Dornhai (DGS)

Gebiet	Quoten			Ausnutzung 2013 vorläufig				
	Gesamt	Hochsee	Kutter	Hochsee	Kutter	Gesamt	%	Rest
1 Ila und IV (EU) ~ DGS/2AC4-C	0		0		0,2	0,2	#Fehler	0
2 I, V-VIII, XII und XIV (EU/international) ~ DGS/15X14	0		0					0
3 IIIa (EU) ~ DGS/03A-C.								

### 25 Butte (LEZ)

Gebiet	Quoten			Ausnutzung 2013 vorläufig				
	Gesamt	Hochsee	Kutter	Hochsee	Kutter	Gesamt	%	Rest
1 Ila und IV (EU) ~ LEZ/2AC4-C	6		6		1,0	1,0	18,5	5

### 26 Schw. Degenfisch (BSF) Beifang

Gebiet	Quoten			Ausnutzung 2013 vorläufig				
	Gesamt	Hochsee	Kutter	Hochsee	Kutter	Gesamt	%	Rest
1 I, II, III und IV (EU/international) ~ BSF/1234- = allgemeine Quote	3							3
2 V, VI, VII und XII (EU/international) ~ BSF/56712- = allgemeine Quote	58	57						58

### 27 Goldlachs (ARU)

Gebiet	Quoten			Ausnutzung 2013 vorläufig				
	Gesamt	Hochsee	Kutter	Hochsee	Kutter	Gesamt	%	Rest
1 III und IV (EU) ~ ARU/34-C = allgemeine Quote	11							11
2 V, VI und VII (EU/international) ~ ARU/567.	433	433	0	416,8		416,8	96,3	16
3 I und II (EU/international) ~ ARU/1/2.	27	27	0					27

### 28 Lumb (USK)

Gebiet	Quoten			Ausnutzung 2013 vorläufig				
	Gesamt	Hochsee	Kutter	Hochsee	Kutter	Gesamt	%	Rest
1 Beifänge von Lumb in I, II und XIV (EU/international) ~ USK/1214E1	7				0,3	0,3	4,4	6
2 IIIa; Teilgebiete 22-32 (EU) ~ USK/3A/BCD	8		8		0,0	0,0	0,2	8
3 Beifänge von Lumb in IV (EU) ~ USK/04-C.	21				1,8	1,8	8,7	19
4 V, VI und VII (EU/international) ~ USK/567E1. = allgemeine Quote	3							3



Stand: 16.12.2013

### 29 Grenadierfisch (RNG) Beifang

Gebiet	Quoten			Ausnutzung 2013 vorläufig				
	Gesamt	Hochsee	Kutter	Hochsee	Kutter	Gesamt	%	Rest
1 I, II und IV (EU/international) ~ RNG/124- = allgemeine Quote	1							1
2 III (EU/international) ~ RNG/03- = allgemeine Quote	5							5
3 Vb, VI, VII (EU/international) ~ RNG/5B67- = allgemeine Quote	9							9
4 - davon max. 10 % in VIII, IX, X, XII und XIV (EU/international) ~ RNG/*8X14-	1							
5 VIII, IX, X, XII und XIV (EU/international) ~ RNG/8X14- = allgemeine Quote	41	41						41
6 - davon max. 10 % in Vb, VI, VII (EU/international) ~ RNG/*5B67-	2							

### 30 Blauleng (BLI)

Gebiet	Quoten			Ausnutzung 2013 vorläufig				
	Gesamt	Hochsee	Kutter	Hochsee	Kutter	Gesamt	%	Rest
1 II und IV (EU/international) ~ BLI/24- = allgemeine Quote	4				0,0	0,0	0,1	4
2 III (EU/international) ~ BLI/03- = allgemeine Quote	2							2
3 Vb, VI, VII (EU/international) ~ BLI/5B67- = allgemeine Quote	5							5

### 31 Leng (LIN)

Gebiet	Quoten			Ausnutzung 2013 vorläufig				
	Gesamt	Hochsee	Kutter	Hochsee	Kutter	Gesamt	%	Rest
1 I und II (EU/international) ~ LIN/1/2. = allgemeine Quote	9				0,7	0,7	7,4	8
2 IIIa; IIIbcd (EU) ~ LIN/3A/BCD	6		6		0,4	0,4	6,8	6
3 IV (EU) ~ LIN/04-C.	105		105		44,2	44,2	42,1	61
4 V (EU/international) ~ LIN/05EI.	6		6					6
5 VI, VII, VIII, IX, X, XII und XIV (EU/international) ~ LIN/6X14.	93		93		1,8	1,8	2,0	91
6 IV (NOR) ~ LIN/04-N.	57		57		48,3	48,3	84,7	9

### 32 Tiefseehaie (DWS) Beifang

Gebiet	Quoten			Ausnutzung 2013 vorläufig				
	Gesamt	Hochsee	Kutter	Hochsee	Kutter	Gesamt	%	Rest
1 V, VI, VII, VIII und IX (EU/international) ~ DWS/56789- = allgemeine Quote	0							0

### 33 Heringshai (POR)

Gebiet	Quoten			Ausnutzung 2013 vorläufig				
	Gesamt	Hochsee	Kutter	Hochsee	Kutter	Gesamt	%	Rest
1 Gew. von Französisch-Guayana, Kattegat; Skagerrak, I-X+XII+XIV (EU); CEECAF 34.1.1., 34.1.2 und 34.2 (EU) ~ POR/3-1234	0		0					0

### 34 Gabeldorsch (GFB) Beifang

Gebiet	Quoten			Ausnutzung 2013 vorläufig				
	Gesamt	Hochsee	Kutter	Hochsee	Kutter	Gesamt	%	Rest
1 I, II, III und IV (EU/international) ~ GFB/1234- = allgemeine Quote	10				0,0	0,0	0,4	10
2 V, VI und VII (EU/international) ~ GFB/567- = allgemeine Quote	11							11
3 - davon max. 8% in VIII und IX (EU/international) ~ GFB/*89-	1							

### 35 Schwarzer Heilbutt (GHL)

Gebiet	Quoten			Ausnutzung 2013 vorläufig				
	Gesamt	Hochsee	Kutter	Hochsee	Kutter	Gesamt	%	Rest
1 IIa und IV (EU); Vb und VI (EU/international) ~ GHL/2A-C46 = allgemeine Quote	8							8

Stand: 16.12.2013

Gebiet	Quoten			Ausnutzung 2013 vorläufig				
	Gesamt	Hochsee	Kutter	Hochsee	Kutter	Gesamt	%	Rest
1 Ila, IIIa und IV (EU) mit Ausnahme der Gewässer innerhalb von 6 sm von den Basislinien des Vereinigten Königreichs bei Shetland, Fair Isle und Foula ~ SAN/2A3A4.	8.349		8.349		7.898,3	7.898,3	94,6	450
2 - davon Bewirtschaftungsgebiet 1 ~ SAN/*234_1	7.506		7.506		7.438,8	7.438,8	99,1	
3 - davon Bewirtschaftungsgebiet 2 ~ SAN/*234_2	169		169		169,2	169,2	99,9	
4 - davon Bewirtschaftungsgebiet 3 ~ SAN/*234_3	667		667		290,3	290,3	43,5	
5 - davon Bewirtschaftungsgebiet 4 ~ SAN/*234_4	6		6					
6 - davon Bewirtschaftungsgebiet 6 ~ SAN/*234_6	0		0					
7 - davon max. 2 % Beifänge von DAB, MAC, WHG ~ OT1/*2A3A4	0		0					

Gebiet	Quoten			Ausnutzung 2013 vorläufig				
	Gesamt	Hochsee	Kutter	Hochsee	Kutter	Gesamt	%	Rest
1 IV (NOR) - Einzelquote für DEU ~ OTH/04-N.	605		605		537,4	537,4	88,9	67

## II. Quoten in Drittlandgewässern, NAFO, NEAFC und Südpazifik

Gebiet	Quoten			Ausnutzung 2013 vorläufig				
	Gesamt	Hochsee	Kutter	Hochsee	Kutter	Gesamt	%	Rest
1 Kabeljau ~ COD/N3M.	0	0	0					0
2 Schwarzer Heilbutt ~ GHL/N3LMNO	0	0	0					0
3 Rotbarsch ~ RED/N3LN.	0	0	0					0
4 Rotbarsch ~ RED/N3M.	0	0	0					0
5 Tiefseegarnelle ~ PRA/N3L.	0	0	0					0

Gebiet	Quoten			Ausnutzung 2013 vorläufig				
	Gesamt	Hochsee	Kutter	Hochsee	Kutter	Gesamt	%	Rest
1 Kabeljau und Schellfisch ~ C/H/05B-F.	0	0	0					0
2 - davon Kabeljau ~ COD/05B-F.								
3 - davon Schellfisch ~ HAD/05B-F.								
4 Blauer Wittling ~ WHB/2A4AXF	0	0	0					0
5 Leng und Blauleng ~ B/L/05B-F.	0	0	0					0
6 - davon Leng ~ LIN/05B-F.								
7 - davon Blauleng ~ BLI/05B-F.								
8 Seelachs ~ POK/05B-F.	0	0	0					0
9 Rotbarsch ~ RED/05B-F.	0	0	0					0
10 Plattfische ~ FLX/05B-F.	0	0	0					0
11 Andere Arten ~ OTH/05B-F.	0	0	0					0

Gebiet	Quoten			Ausnutzung 2013 vorläufig				
	Gesamt	Hochsee	Kutter	Hochsee	Kutter	Gesamt	%	Rest
1 Kabeljau ~ COD/1N2AB.	2.148	2.148	0	1.644,9		1.644,9	76,6	503
2 Schellfisch ~ HAD/1N2AB.	255	256	0	197,0		197,0	77,1	58
3 Seelachs ~ POK/1N2AB.	1.529	1.529	0	1.094,2		1.094,2	71,6	435
4 Beifänge von Rotbarsch in I und II (NOR) ~ RED/1N2AB.	741	741	0	54,3		54,3	7,3	687
5 Beifänge von Schwarzer Heilbutt in I und II (NOR) ~ GHL/1N2AB.	19	19	0	1,3		1,3	6,7	18
6 Beifänge von Andere Arten in I und II (NOR) ~ OTH/1N2AB.	107	107	0	35,3		35,3	33,0	72

Gebiet	Quoten			Ausnutzung 2013 vorläufig				
	Gesamt	Hochsee	Kutter	Hochsee	Kutter	Gesamt	%	Rest
1 Kabeljau ~ COD/1/2B.	5.805	5.805	0	5.803,1		5.803,1	100,0	2

Stand: 16.12.2013

**54 Grönland XIV, V**  
Gebiet

	Quoten			Ausnutzung 2013 vorläufig				
	Gesamt	Hochsee	Kutter	Hochsee	Kutter	Gesamt	%	Rest
1 Kabeljau ~ COD/N1GL14	775	775	0	527,7		527,7	68,1	247
2 Lodde ~ CAP/514GRN ~ zusätzliche MS-Quote verfügbar, wenn eigene ausgeschöpft	214	214	0					214
3 Rotbarsche (pelagisch) ~ RED/N1G14P	337	337	0	336,6		336,6	99,9	0
4 - davon NEAFC-Box ab 10.05.13 ~ RED/*5-14P	1.610	1.610	0	336,6		336,6	20,9	
5 Rotbarsche (demersal) ~ RED/N1G14D	1.965	1.965	0	1.919,1		1.919,1	97,7	45
6 - davon NEAFC-Box ab 10.05.13 ~ RED/*5-14D								
7 Schwarzer Heilbutt ~ GHL/514GRN	3.890	3.890	0	3.578,1		3.578,1	92,0	312

**55 Grönland NAFO 1F**  
Gebiet

	Quoten			Ausnutzung 2013 vorläufig				
	Gesamt	Hochsee	Kutter	Hochsee	Kutter	Gesamt	%	Rest
1 Schwarzer Heilbutt ~ GHL/N1GRN.	2.075	2.075	0	1.452,4		1.452,4	70,0	623

**56 SPFO Übereinkommensbereich**  
Gebiet

	Quoten			Ausnutzung 2013 vorläufig				
	Gesamt	Hochsee	Kutter	Hochsee	Kutter	Gesamt	%	Rest
1 SPFO-Übereinkommensbereich ~ CJM/SPRFMO = allgemeine Quote	9.342	9.342						9.342

**57 Island**  
Gebiet

	Quoten			Ausnutzung 2013 vorläufig				
	Gesamt	Hochsee	Kutter	Hochsee	Kutter	Gesamt	%	Rest
1 Rotbarsch ~ RED/05A-IS	0		0					0

Stand: 16.12.2013

### III. Quoten für EU oder mehrere Staaten

Gebiet	Quoten			Ausnutzung 2013 vorläufig				
	Gesamt	Hochsee	Kutter	Hochsee	Kutter	Gesamt	%	Rest
1 Atlantischer Heilbutt in NAFO 1 (GRL) ~ HAL/N1GRN. ~	125			0,0		0,0	0,0	
2 Gelbschwanzflunder in NAFO 3LNO ~ YEL/N3LNO. ~ nur Beifang innerhalb Art. 4 II VO (EG) 1386/2007	0							
3 Grenadierfische in V und XIV (GRL) ~ GRV/514GRN ~	40			20,8		20,8	52,1	
4 - davon Rundnasen-Grenadier ~ RNG/514GRN				21,9		21,9		
5 - davon Nordatlantik-Grenadier ~ RHG/514GRN								
6 Grenadierfische in NAFO-Gebiet 1 (GRL) ~ GRV/N1GRN. ~	140			2,8		2,8	2,0	
7 - davon Rundnasen-Grenadier ~ RNG/N1GRN.				2,8		2,8		
8 - davon Nordatlantik-Grenadier ~ RHG/N1GRN.								
9 Kabeljau in NAFO 2J3KL ~ COD/N2J3KL ~ nur Beifang innerhalb Art. 4 II VO (EG) 1386/2007	0							
10 Kabeljau in NAFO 3NO ~ COD/N3NO. ~ nur Beifang innerhalb Art. 4 II VO (EG) 1386/2007	0							
11 Rotbarsch in I und II (international) ~ RED/1/2INT ~ für NEAFC-Vertragsparteien	19.500							
12 Lodde in IIb ~ CAP/02B. ~	0							
13 Lodde in NAFO 3NO ~ CAP/N3NO. ~ nur Beifang innerhalb Art. 4 II VO (EG) 1386/2007	0							
14 Nördlicher Kurzflossen-Kalmar in NAFO-Untergebiete 3 und 4 ~ SQI/N34. ~ für CAN und alle MS außer EST, LVA, LTU, POL/1.7.-31.12.	29.458							
15 Raue Scharbe in NAFO 3LNO ~ PLA/N3LNO. ~ nur Beifang innerhalb Art. 4 II VO (EG) 1386/2007	0							
16 Raue Scharbe in NAFO 3M ~ PLA/N3M. ~ nur Beifang innerhalb Art. 4 II VO (EG) 1386/2007	0							
17 Roter Thun in Atlantik, östlich von 45° W, und Mittelmeer ~ BFT/AE045WM ~ nur Beifang, für MS außer CYP, GRC, ESP, FRA, ITA, MTA, PRT	28							
18 Rotzunge in NAFO 2J3KL ~ WIT/N2J3KL ~ nur Beifang innerhalb Art. 4 II VO (EG) 1386/2007	0							
19 Rotzunge in NAFO 3NO ~ WIT/N3NO. ~ nur Beifang innerhalb Art. 4 II VO (EG) 1386/2007	0							
20 Schwarzer Heilbutt in I und II (international) ~ GHL/1/2INT ~	0							
21 Schwertfisch in Atlantik nördlich von 5° N ~ SWO/AN05N ~ nur Beifang, für alle MS außer ESP, PRT	136							
22 Schwertfisch in WCPFC-Übereinkommensbereich südlich von 20° S ~ SWO/F7120S ~	3.170							
23 Seelachs in I und II (international) ~ POK/1/2INT ~	0							
24 Südlicher Blauflossen-Thun in Alle Gebiete ~ SBF/F41-81 ~ nur Beifang	10							

## UNVERBINDLICH

## Ausnutzungsstand der Importkontingente für Fischereierzeugnisse in der Bundesrepublik Deutschland

2013

Ausnutzungsstand per:  
01.12.2013

		Zoll %	Kontingent t	EU: noch verfügbare Menge t
<b>GATT-Kontingente</b>				
<b>VO (EG) Nr. 32/2000 [VO (EG) Nr.1808/95]</b>				
09.0006	Heringe (einschl.Lappen) fr. o. gefr.(1) 16.06.13 - 14.02.14	0	34.000	5.143
09.0007	Kabeljau (2), ges., getr. 01.01.13 - 31.12.13	0	25.000	<b>erschöpft 25.06.13</b>
09.0009	Nordamerikanische Seehechte, fr. o. gefr. (3) 01.01.13 - 31.12.13	8	2.000	<b>erschöpft 01.05.13</b>
<b>GATT-Kontingente</b>				
<b>VO (EG) Nr. 32/2000 [VO (EG) Nr.345/96]</b>				
09.0045	Fische der Gattung Coregonus, gefr. 01.01.13 - 31.12.13	5,5	1.000	324
09.0046	Krebstiere, m. Dill geg., gefr. 01.01.13 - 31.12.13	0	3.000	<b>erschöpft 08.10.13</b>
09.0047	Garnelen der Art Pandalus b., o.Schale, gefr. 01.01.13 - 31.12.13	0	500	<b>erschöpft 03.01.13</b>
09.0048	Fischfilet d.Art Allocyttus spp., Pseudoc.,gefr. 01.01.13 - 31.12.13	0	200	<b>erschöpft 18.03.13</b>

- 1) Unter Einhaltung der Referenzpreise
- 2) Gadus morhua, ogac, Boreogadus saida
- 3) Merluccius bilinearis
- 4) Gadus morhua
- 5) Gadus morhua, ogac, macrocephalus, Boreogadus saida
- 6) Gadus ogac, macrocephalus, Boreogadus saida

		Zoll %	Kontingent t	EU: noch verfügbare Menge t
<b>Gemeinschaftskontingente</b>				
<b>VO (EG) Nr. 2471/1999 [VO (EG) Nr. 669/97]</b>				
<b>Ursprung Faröer</b>				
<b>01.01.13 - 31.12.13</b>				
09.0671	Forellen auch Filets, lbd, fr., gefr.	0	700	678
09.0675	Lachse, Forellen, zubereitet	0	400	400
09.0679	Krebse-, Weichtiere, zubereitet	0	4.000	4.000
09.0681	Seefische (Kab., Köh., Seehecht, AP, Pol. u.a.) gz. o. fein zerkl., zub.	0	1.200	1.142
<b>Gemeinschaftskontingente</b>				
<b>VO (EG) Nr. 54/2009 v.21.01.09 Amtsbl. L17 v.22.01.09</b>				
<b>Ursprung Faröer</b>				
<b>01.01.13 - 31.12.13</b>				
09.0672	Köhler, gesalzen u. getrocknet	0	750	719
09.0674	Gemeine Wellhornschnecke	0	1.200	1.200
09.0676	Krabben der Art Geryon affinis	0	750	750
<b>zur Änderung der VO (EG) Nr. 992/95 des Rates in Bezug auf die Zollkontingente der Union für einige Agrar- u. Fischereierzeugnisse</b>				
<b>Ursprung Norwegen</b>				
<b>01.01.13- 31.12.13</b>				
09.0701	Fischöl	8,5	1.000	1.000
<b>01.05.13- 30.04.14</b>				
09.0702	Salmoniden	0	3.158	3.158
<b>01.04.13- 31.12.13</b>				
09.0703	Klippfisch	0	13.250	<b>erschöpft 09.10.13</b>
<b>Gemeinschaftskontingent</b>				
<b>VO (EG) Nr. 3061/95; VO (EG) Nr. 1920/2004 [VO (EG) Nr. 992/1995]</b>				
<b>Ursprung Thailand</b>				
<b>01.01.13 - 31.12.13</b>				
09.0704	Fisch, zubereitet		1.816	<b>erschöpft 03.01.13</b>
<b>Ursprung alle</b>				
<b>01.01.13 - 31.12.13</b>				
09.0705	Fisch, zubereitet		742	<b>erschöpft 09.01.13</b>
<b>Ursprung Thailand</b>				
09.0706	Fisch, zubereitet		1.410	1.395
<b>Ursprung alle</b>				
<b>01.01.13 - 31.12.13</b>				
09.0707	Fisch, zubereitet		865	757



	Zoll %	Kontingent t	EU: noch verfügbare Menge t
<b>Zusatzprotokoll z. Abk. zw. Norwegen u. Wirtschaftsgemeinschaft</b>			
<b>Ursprung Norwegen</b>			
<b>01.01.13 - 31.12.13</b>			
09.0715	0	500	<b>erschöpft 06.02.13</b>
09.0716	0	6.100	<b>erschöpft 06.01.13</b>
09.0717	0	580	<b>erschöpft 06.03.13</b>
09.0718	0	610	<b>erschöpft 05.01.13</b>
09.0719	0	670	612
09.0720	0	370	<b>erschöpft 03.11.13</b>
09.0721	0	250	<b>erschöpft 20.02.13</b>
09.0722			
09.0723	0	800	<b>erschöpft 22.10.13</b>
09.0724	0	260	<b>erschöpft 19.07.13</b>
09.0725	0	30.600	29.331
09.0726	0	130	<b>erschöpft 13.03.13</b>
09.0727	0	110	104
09.0728	0	180	66
09.0729	0	130	<b>erschöpft 06.02.13</b>
09.0730			
09.0731	0	9.000	<b>erschöpft 05.06.13</b>
09.0732	0	1.900	<b>erschöpft 08.04.13</b>
09.0733	0	450	<b>erschöpft 24.11.13</b>
09.0734	0	140	103
09.0735	0	250	<b>erschöpft 27.03.13</b>
09.0736	0	1.440	430
09.0737	0	950	339
09.0738	0	800	257
09.0739	0	900	570
09.0740	0	170	115
09.0741	0	3.000	<b>erschöpft 03.01.13</b>
09.0742	0	180	180
09.0743	0	130	124
09.0744	0	5.500	5.036
09.0745	0	300	295
09.0746	0	8.000	6.105
09.0747	0	1.000	389
09.0748	0	28.000	28.000
09.0749	0	50	<b>erschöpft 08.06.13</b>
09.0750	0	11.053	9.242
09.0751	0	8.000	<b>erschöpft 30.10.13</b>
09.0752	0	44.000	41.544
09.0753	0	67.000	49.430
09.0754	0	2.500	2.500



	Zoll %	Kontingent t	EU: noch verfügbare Menge t
<b>Gemeinschaftskontingente</b>			
<b>Zusatzprotokoll z. Abk. zw. Island u. Wirtschaftsgemeinschaft</b>			
<b>VO (EG) Nr. 1921/2004 [VO (EG) Nr. 499/1996]</b>			
<b>Ursprung Island</b>			
<b>01.01.13 - 31.12.13</b>			
09.0792 (01.01.13-31.12.13)		Heringe	0 950 950
09.0793		Lachs, Filet, fr. u. Lachsfilet, gefr.	0 50 <b>erschöpft 22.10.13</b>
09.0794		Plattfische, Seefische, Filets v. Süßwasser- u. Seefischen, Fleisch v. Süßwasser- u. Seefischen, fr. o. gefr.	0 250 <b>erschöpft 14.01.13</b>
09.0795		Heringe, gesalzen	0 1.750 1.726
09.0796		Kaisergranat, gefr.	0 50 <b>erschöpft 01.05.13</b>
09.0797		Heringe, zuber. o. haltb. gem.	0 2.400 2.069
09.0798		And. Fische u. Fischfleisch, ausg. Heringe, u. Makrelen, zuber. o. haltb. gem.	0 50 <b>erschöpft 03.01.13</b>
<b>VO (EG) Nr. 185/2011 v.25.02.11 [VO (EG) Nr. 499/1996]</b>			
<b>Ursprung Island</b>			
<b>01.05.13 - 30.04.14</b>			
09.0810		Kaisergranat	0 520 <b>erschöpft 27.07.13</b>
09.0811		Filets v. Rotbarsch	0 750 <b>erschöpft 21.11.13</b>
09.0812		Heringe	0 950 722
<b>VO (EG) Nr. 1337/2007(Abl.L298S.6) [VO (EG) Nr. 992/1995]</b>			
<b>Ursprung Norwegen</b>			
<b>01.01.13 - 31.12.13</b>			
09.0850		Makrelen	0 3.100 3.100
09.0851		Heringe, gefr.	0 600 600
09.0852		Filets v. Heringen	0 200 200
09.0853		And. Fische, gefr.	0 734 734
09.0854		And.Salmoniden	0 667 667
09.0856		Garnelen	0 10.000
09.0857		Makrelen(16.06.12-14.02.13)	0 30.500 30.500
<b>Gemeinschaftskontingent Sardinen, haltb. gem.</b>			
<b>VO (EG) 1981/94 u. Änd.VO (EG) 650/98</b>			
<b>01.01.13 - 31.12.13</b>			
<b>Ursprung Tunesien</b>			
09.1201			0 100 <b>erschöpft 30.10.13</b>
<b>VO (EG) Nr. 2088/2004</b>			
<b>01.01.13 - 31.12.13</b>			
<b>Ursprung Kroatien</b>			
09.1581		Forellen	0 30 30
09.1582		Karpfen	0 210 60
09.1583		Seebrassen	0 35 34
09.1584		Meerbarsche	0 650 <b>erschöpft 08.06.13</b>
09.1585		Sardinen	6 180 180
09.1586		Sardellen	0 40 40
09.1587		Fische zuber. od. haltbar gemacht	0 1.550 1.162

		Zoll %	Kontingent t	EU: noch verfügbare Menge t
<b>VO (EG) Nr. 354/2011 v.12.04.2011</b>				
<b>01.01.13 - 31.12.13</b>				
<b>Ursprung Bosnien und Herzegowina</b>				
09.1594	Forellen	0	60	<b>erschöpft 27.02.13</b>
09.1595	Karpfen	0	130	130
09.1596	Seebrassen	0	30	30
09.1597	Meerbarsche	0	30	30
09.1598	Sardinen	6	50	50
09.1599	Sardellen	12,5	50	47

		Zoll %	Kontingent t	EU: noch verfügbare Menge t
<b>Gemeinschaftskontingente</b>				
<b>VO (EG) Nr. 824/2007</b>				
<b>01.01.13 - 31.12.13</b>				
09.2759	Kabeljau fr., gek. oder gefr. *)	0	70.000	12.353
09.2760	Seehecht gefr. *)	0	12.500	2.493
09.2761	Filets und Fleisch vom Blauen Grenadier gefr. *)	0	25.000	11.338
09.2762	Langusten gefr. *)	6	200	137
09.2765	Kabeljau, nur ges. <sup>1) *)</sup>	0	2.600	<b>erschöpft 19.07.13</b>
09.2766	Südlicher Wittling, Filets und Fleisch, gefr. *)	0	2.000	2.000
09.2770	Sardellen, ges. *)	0	2.500	1.394
09.2772	Surimi, gefr. *)	0	66.000	26.506
09.2774	Filets v. Seehecht, gefr. *)	4	12.000	1.408
09.2776	Filets und Fleisch von Kabeljau, gefr. *)	0	30.000	<b>erschöpft 22.10.13</b>
09.2777	Paz.Pollack, gefr., mit Erlaubnisschein *)	0	350.000	122.557
09.2778	Filets von Plattfischen, anderes Fischfleisch, gefr. *)	0	5.000	<b>erschöpft 06.08.13</b>
09.2785	Kalmare, Rümpfe, gefr. *)	0	45.000	16.557
09.2786	Kalmare u Illex-A., gz.o Fangarme u Flossen, gefr.*)	0	3.000	1.827
09.2788	Heringe ganz über 140 g/St oder Lappen über 80 g/St *)	0	17.500	15.543
09.2790	Filets (Loins) v. Thunfischen u. echtem Bonito *)	6	22.000	<b>erschöpft 13.05.13</b>
09.2792	Heringe, mit Kräutern und/oder Essig zubereitet *)	6	15.000	13.410
09.2794	Gamelen (Pandalus borealis), gekocht u. geschält, *)	6	30.000	3.718
*) zur Verarbeitung bestimmt				
<b>VO (EG) Nr. 2563/00</b>				
<b>01.01.13 - 31.12.13</b>				
<b>Ursprung Albanien, Bosnien und Herzegowina, Kroatien, Mazedonien, Montenegro, BR Jugoslawien einschl. Kosovo</b>				
09.1561	Sardellen, zuber	12,5	60	60
09.1571	Forellen*) Salmo tr., Oncorhyn. spp.	0	15	15
09.1573	Karpfen*)	0	20	20
09.1575	Seebrassen*) Dentex dentex u Pagellus Arten	0	45	45
09.1577	Meerbarsche*) Dicentrarchus labrax	0	30	30
<b>gem. VO (EG) Nr. 407/2008 v. 07.05.2008</b>				
<b>Amtsblatt L 122 v. 08.05.08</b>				
<b>01.01.13 - 31.12.13</b>				
09.1579	Sardinien	6	70	70
*) lbd, fr, gek, gefr, getr. ges o in Salzlake, ger, Fil. u. Fl., Mehl u. Pellets				
<b>VO (EG) Nr. 1916/2006</b>				
<b>01.01.13 - 31.12.13</b>				
<b>Ursprung Albanien</b>				
09.1500	Forellen*)	0	50	50
09.1501	Karpfen*)	0	20	20
09.1502	Seebrassen*)	0	20	20
09.1503	Meerbarsche*)	0	20	<b>erschöpft 20.09.13</b>
09.1504	Sardinien, zubereitet oder haltbar gemacht	6	100	100
09.1505	Sardellen, zubereitet oder haltbar gemacht	0	1.200	49
*) lbd, fr, gek, gefr, getr. ges o in Salzlake, ger, Fil. u. Fl., Mehl u. Pellets				

		Zoll %	Kontingent t	EU: noch verfügbare t
<b>VO (EG) Nr. 497/2008</b>				
<b>01.01.13 - 31.12.13</b>				
<b>Ursprung Montenegro</b>				
09.1516	Forellen*)	0	20	20
09.1518	Karpfen*)	0	10	10
09.1520	Seebrassen*)	0	20	20
09.1522	Meerbarsche*)	0	20	20
09.1524	Sardinen, zubereitet oder haltbar gemacht	6	200	200
09.1525	Sardellen, zubereitet oder haltbar gemacht	12,5	200	200
*) lbd, fr, gek, gefr, getr. ges o in Salzlake, ger, Filets u. Fleisch, Mehl u. Pellets				
<b>Entscheidung über eine vorübergehende Ausnahmeregelung zu den Ursprungsregeln gemäß</b>				
<b>Protokoll 1 gemäß Amtsblatt L 347/38 für Madagaskar, Mauritius und Seychellen</b>				
<b>01.01.13 - 31.12.13</b>				
09.1618	Haltbar gemachter Thunfisch(1)	0	8.000	3.974
09.1619	Loins genannte Thunfischfilets (1)in jeglicher Verpackungsform, wobei die Ware im Sinne der HS-Position 1604 als haltbar gemacht zu betrachten ist.	0	2.000	1.578
<b>VO (EG) Nr. 497/2008 v.14.08.2008</b>				
<b>zur Abweichung von der VO(EWG) Nr. 2454/93 in Bezug auf die Bestimmung des Begriffs</b>				
<b>"Ursprungserzeugnisse" im Rahmen des Schemas allgemeiner Zollpräferenzen zur Berücksichtigung</b>				
<b>der besonderen Lage von Kap Verde bei bestimmten in die EG ausgeführten Fischereierzeugnissen</b>				
<b>01.01.13 - 31.12.13</b>				
<b>Ursprung Kap Verde</b>				
09.1647	Makrele(Sc.Colias, Sc.Jap., Sc.Scombrus), Filets, zuber.od.haltb.gem.	0	2.500	1.421
09.1648	Unechter Bonito od. Fregattmakrele(Auxis thazard, Auxis Rochei), Filets, zubereitet oder haltbar gemacht	0	875	478
09.1649	Gelbflossenthun, Echter Bonito(Tunnus Albacares, Katsuwonus Pelamis), Filets, zubereitet oder haltbar gemacht	0	211	211
<b>Entscheidung über eine vorübergehende Ausnahmeregelung (EG) Nr. 1528/2007</b>				
<b>von den Ursprungsregeln des Anhangs II</b>				
<b>01.01.13 - 31.12.13</b>				
<b>Ursprung Seychellen</b>				
09.1666	Haltbar gemachter Thunfisch(1)	0	3.000	3.000
<b>Ursprung Kenia</b>				
09.1667	Loins genannte Thunfischfilets	0	2.000	1.928
<b>Ursprung Mauritius</b>				
09.1668	Haltbar gemachter Thunfisch(1)	0	3.000	3.000
09.1669	Thunfischfilets (1)in jeglicher Verpackungsform, wobei die Ware im Sinne der HS-Position 1604 als haltbar gemacht zu betrachten ist.	0	600	600

	Zoll %	Kontingent t	EU: noch verfügbare Menge t
<b>Beschluss der Kom. über eine Ausnahme von den Ursprungsregeln im Beschluss 2001/822/EG des Rates für aus St.Pierre u. Miquelon eingeführte Fischereierzeugnisse</b>			
<b>01.02.13-31.01.14</b>			
<b>Ursprung Saint-Pierre und Miquelon</b>			
09.1623		Hummer	0 225 225
09.1624(01.02.13-31.01.14)		Fischzubereitungen	0 600 600
09.1625(01.02.13-31.01.14)		Miesmuscheln	0 250 250
<b>Durchführungsverordnung (EU) Nr.1045/2012 der Kommission vom 08.11.2012 zur Abweichung von der VO(EWG) Nr.2454/93 in Bezug auf die Ursprungsregeln im Rahmen des Schemas allgemeiner Zollpräferenzen zur Berücksichtigung der besonderen Lage von Guatemala und El Salvador</b>			
<b>01.01.13-30.06.13</b>			
<b>Ursprung Guatemala</b>			
09.1627		Thunfischfilets, Loins	0 987,5 987,5
<b>Ursprung El Salvador</b>			
09.1629		Thunfischfilets, Loins	0 987,5 729
<b>Durchführungsbeschluss der Kommission v.27.06.2011 hinsichtlich der Verlängerung der vorübergehenden Ausnahmeregelungen von den Ursprungsregeln in Anhang II der VO(EG) Nr. 1528/2007</b>			
<b>01.01.13-31.12.13</b>			
<b>Ursprung Seychellen</b>			
09.1630		Thunfischfilets, Loins	0 600 600
<b>Ursprung alle</b>			
<b>01.01.13 - 31.12.13</b>			
09.1641		Schw.Heilbutt, Hummer, Gamelen	0 2.000 1.727
<b>Beschluss der Kommission über eine vorübergehende Ausnahmeregelung von den Ursprungsregeln in Anhang II der VO (EG) Nr. 1528/2007 des Rates zur Berücksichtigung der besonderen Lage Madagaskars bei haltbar gemachtem Thunfisch und "Loins" genannten Thunfischfilets</b>			
<b>Ursprung Madagaskar</b>			
<b>01.01.12 - 31.12.12</b>			
09.1645		haltbar gemachter Thunfisch	0 2.000 2.000
<b>01.01.12 - 31.12.12</b>			
09.1646		Thunfischfilets, Loins	0 500 481
<b>Verordnung des Rates (EG) Nr. 312/2003 (Abl. L 46/2003 S. 1)</b>			
<b>Ursprung Chile</b>			
<b>01.01.13 - 31.12.13</b>			
09.1934		Seehechte, frisch o. gekühlt	10% Ermäßigung 5.000 1.507
09.1935		Fischfilets getr, ges, geräuchert	10% Ermäßigung 40 19
09.1936		Fische zubereitet	1/3 des Zollsatzes 150 150
<b>VO (EG) Nr. 305/05</b>			
<b>Ursprung Chile</b>			
<b>01.01.13 - 31.12.13</b>			
09.1940		Fische, gefroren	0 725 <b>erschöpft 04.01.12</b>
09.1942		Makrelen	0
<b>VO (EG) Nr. 1093/2011 v. 28.10.2011</b>			
<b>Ursprung RepKorea</b>			
<b>01.07.13 - 30.06.14</b>			
09.2450		Surimizubereitungen	3.500 2.625

		Zoll %	Kontingent t	EU: noch verfügbare Menge t
<b>zur Änderung der VO (EG) Nr. 499/96 hinsichtlich der Zollkontingente für bestimmte Fische und Fischereierzeugnisse</b>				
<b>01.01.13- 31.12.13</b>				
<b>Ursprung Norwegen</b>				
09.0775	Fischleberöl	0	103	103
09.0776	Fischöl	0	384	384
09.0777	Fischöl	0	5.141	5.141
<b>VO (EG) Nr. 2133/2001 (Abl.L 287 S.12)</b>				
<b>01.01.13 - 31.12.13</b>				
<b>Ursprung Norwegen</b>				
09.0779	Fischfutter ( Glucose, Dextrin, Stärke oder Milcherzeugnisse)	0	1.177	931
<b>Ursprung Färöer</b>				
09.0689	Fischfutter (Solubles, Glucose, Dextrin, Stärke oder Milcherzeugnisse)	0	20.000	19.978
<b>zur Änderung der VO (EG) Nr. 499/96 hinsichtlich der Zollkontingente für bestimmte Fische und Fischereierzeugnisse</b>				
<b>01.01.13- 31.12.13</b>				
<b>Ursprung Färöer</b>				
09.0690	Weichtiere	0	20	20
<b>Ausnahme Ursprungsregeln gem. Beschluss 2001/822/EG des Rates v.16.10.2009</b>				
<b>01.08.13 - 31.07.14</b>				
<b>Ursprung Grönland</b>				
09.0691	Garnelen der Art Pandalus borealis, zuber. oder haltbar gemacht	0	875	875
<b>VO (EG) Nr. 660/2002 (Abl.L 102 S.14)</b>				
<b>01.01.13 - 31.12.13</b>				
<b>Ursprung Grönland</b>				
09.0692	Schw. Heilbutt gefroren (ganz, Filets), Garnelen (Pandalidae)	0	10.000	10.000
<b>VO (EG) Nr. 767/2007 (Abl.L 310 S.19)</b>				
<b>01.12.12- 30.11.13</b>				
<b>Ursprung Falklandinseln</b>				
09.1914	Fische, gefroren	0	12.500	12.500
09.1915	Fischfilets, gefroren	0	5.100	5.100
09.1916	Kalmare, Art Loligo Patagonica	0	34.600	34.600
09.1917	Kalmare, Art Illex	0	31.000	31.000
<b>Entscheidung (EG) Nr. 167/2007 (Abl. L 76/2007 S. 32)</b>				
<b>01.04.12-31.03.13</b>				
<b>Ursprung Saint-Pierre und Miquelon</b>				
09.1650	div. Seefischfilets, -fleisch, gefroren; Kabeljau ganz und Filet, gesalzen	0	1.290	1.290

		Zoll %	Kontingent t	EU: noch verfügbare Menge t
<b>zur Änderung der VO (EG) Nr. 499/96 hinsichtlich der Zollkontingente für bestimmte Fische und Fischereierzeugnisse</b>				
<b>01.07.13-30.06.14</b>				
<b>Ursprung Mexiko</b>				
09.1853	Fisch, haltbar gemacht		8.500	8.500
<b>VO (EG) Nr. 875/2004 (Abl.L 162 S.51)</b>				
<b>01.01.13-31.12.13</b>				
<b>Ursprung Mexiko</b>				
09.1854	Thunfischfilets ("Loins")	6%	6.000	6.000
<b>Durchführungsverordnung (EU) Nr.404/2013 der Kommission v. 02.05.2013 über die im Rahmen von Kontingenten für bestimmte Erzeugnisse aus Peru geltenden Ausnahmeregelungen (Abl.L 121 S.30)</b>				
<b>01.03.13-28.02.14</b>				
<b>Ursprung Peru</b>				
09.7195	Makrelen(Sc.Scombrus u.Sc.Japiniccas, gefr.		4.000	4.000
09.7196	Sardellen, gefroren		120	120
09.7197	Stöcker u. Atlantischer Stöcker, gefr.		60	60
09.7198	Kalmare, gefroren		4.200	4.200
09.7199	Kalmare, getrocknet, gesalzen od. i. Salzlake		2.500	2.500
09.7200	Filets v. Makrelen, zubereitet od. haltb. gem.		2.000	2.000
09.7201	and. Fleisch v. Makrelen, zuber. od. haltb. gem.		800	800
09.7202	Makrelen, ganz od. i. Stck., zuber. od. haltb. gem.		20	20
09.7203	Sardellen, ganz od. i. Stck., zuber. od. haltb. gem.		400	400
09.7204	Sardellen, n. ganz od. i. Stck., zuber. od. haltb. gem.		30	30
09.7205	Weichtiere, zubereitet od. haltb. gem., ausgen. Miesmuscheln		500	500

### Entwicklung der Anlandungen von Frischfisch (ohne Krebs- und Weichtiere) in der Bundesrepublik Deutschland (Basis verkaufte Konsumware)

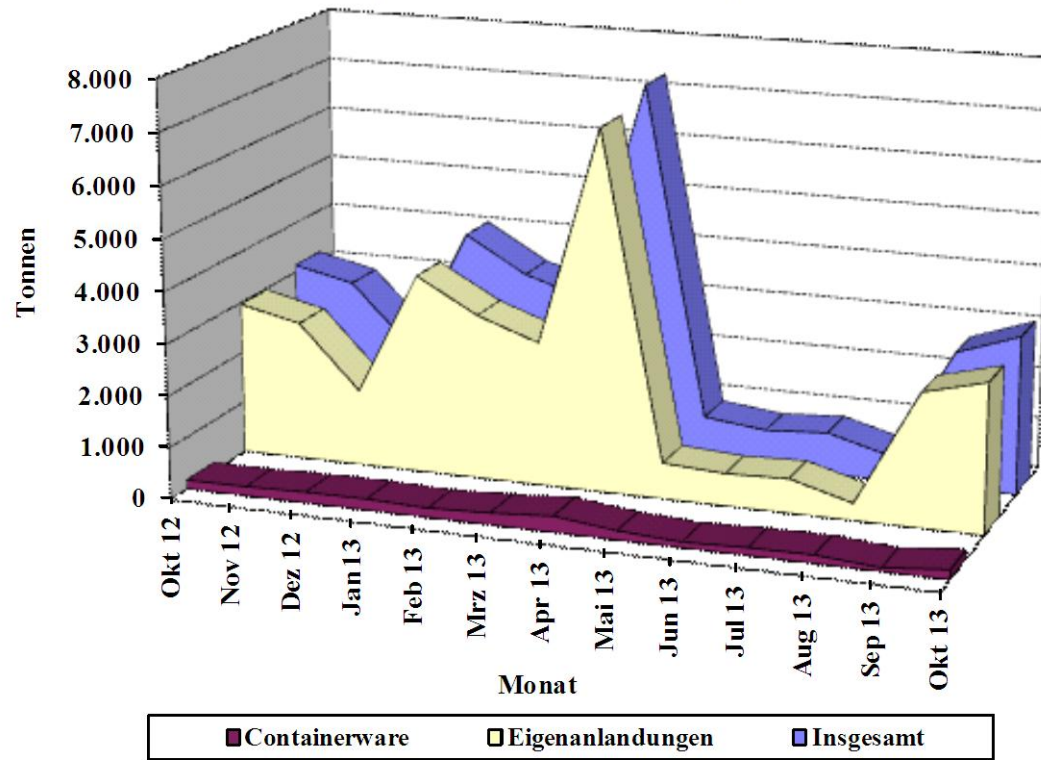

Quelle: BLE



Grafik 2

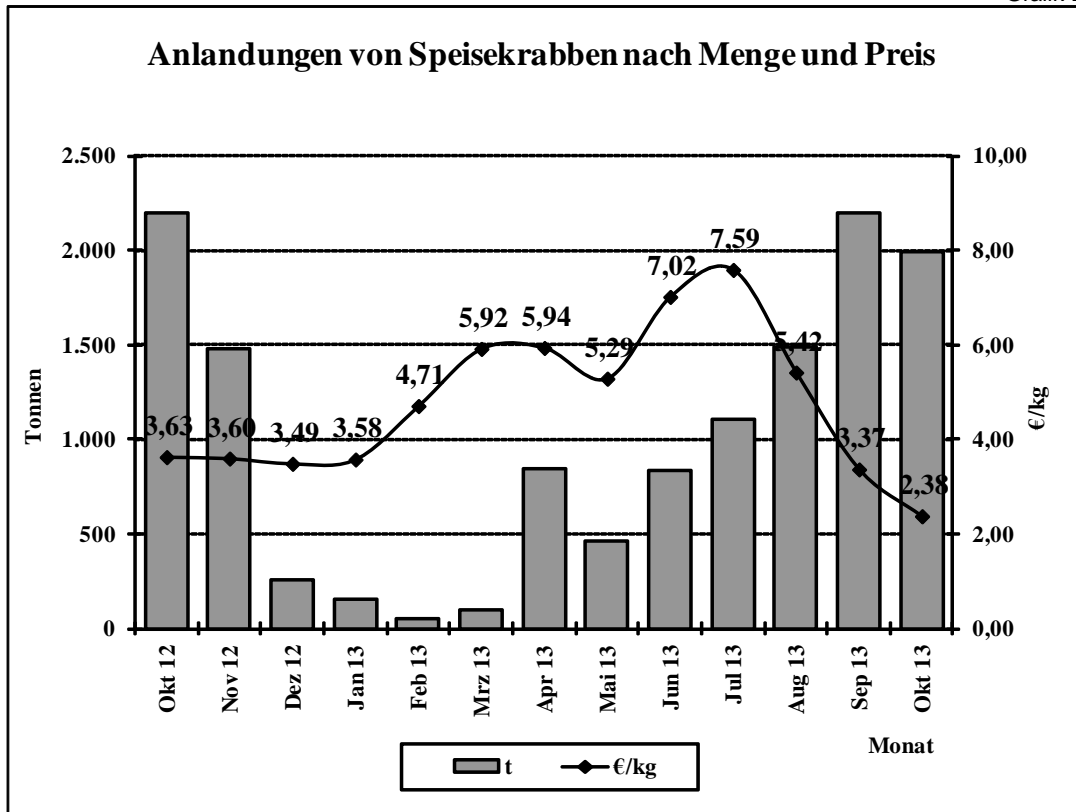

Quelle: BLE

Grafik 3

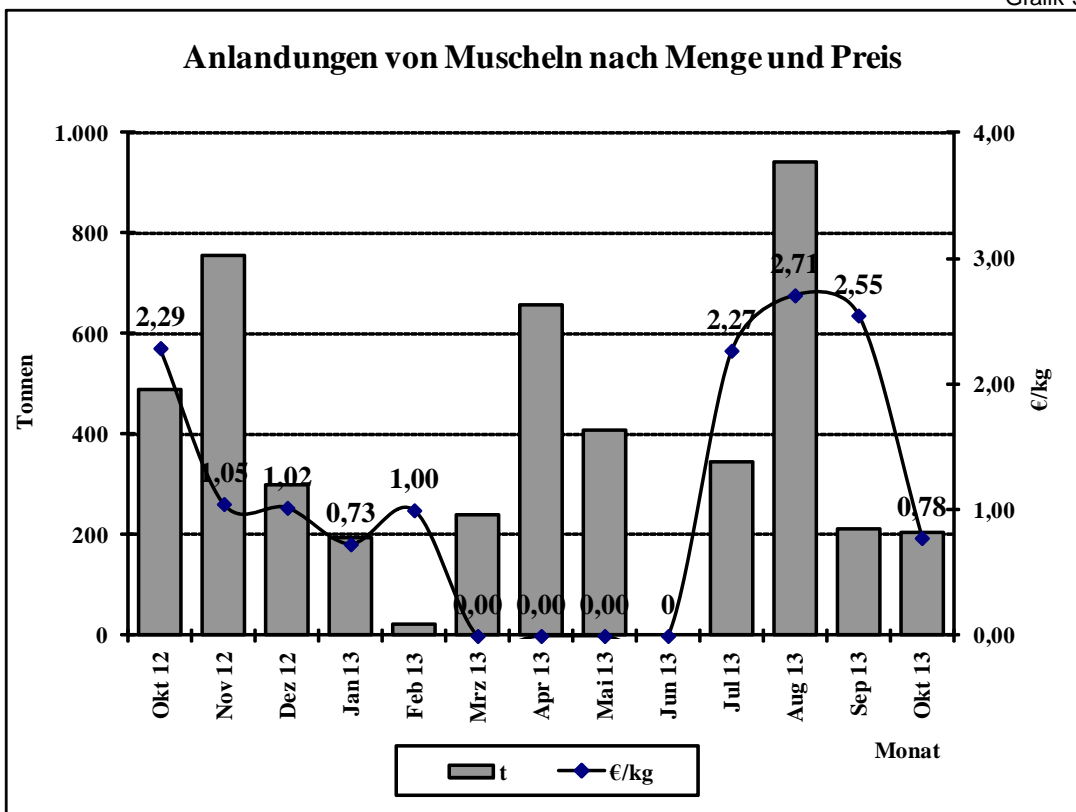

Quelle: BLE

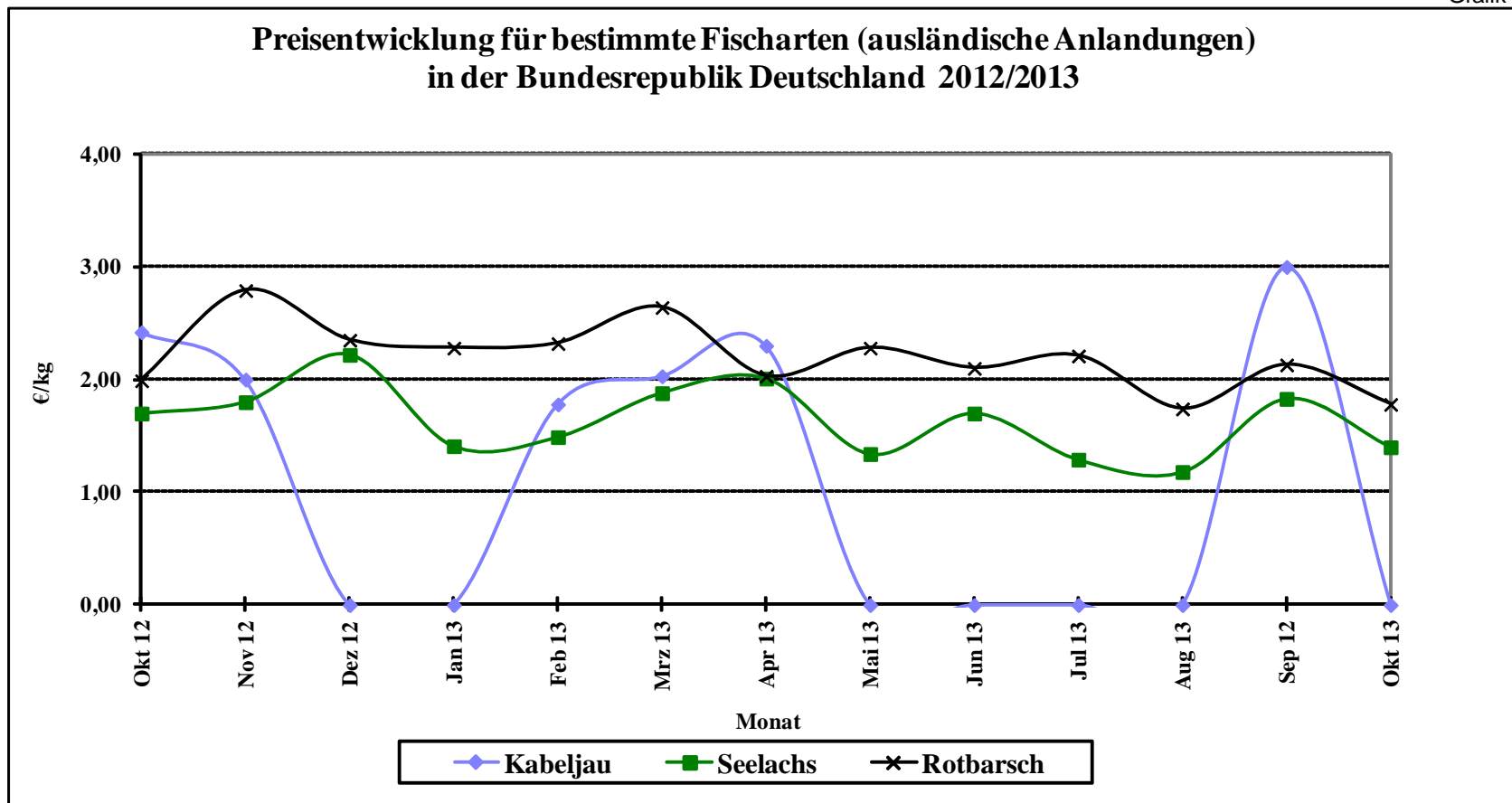

Quelle: Seefischmärkte

### Entwicklung der Kabeljaugrößen in den deutschen Anlandungen

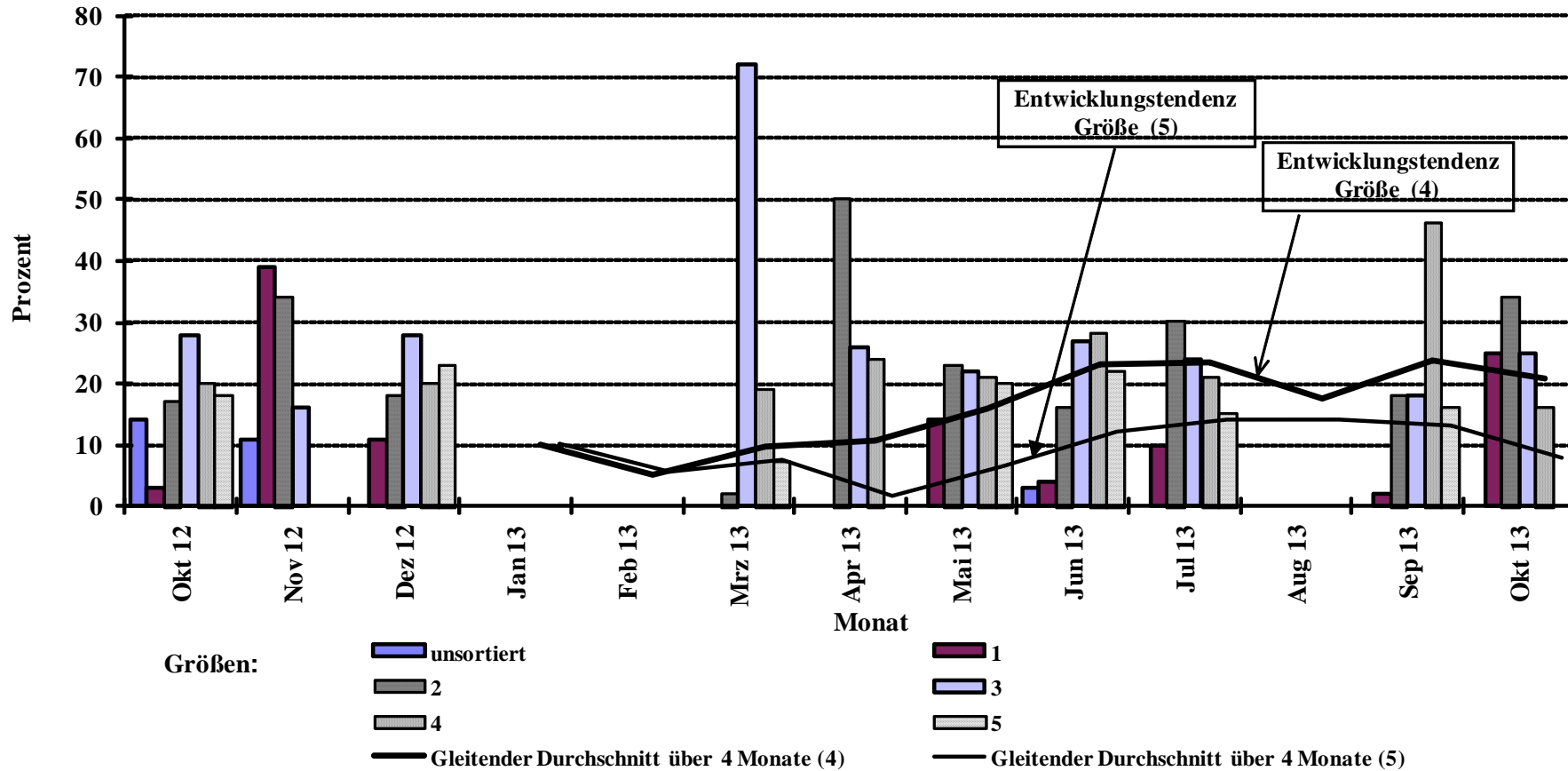

Quelle: BLE

### Entwicklung der Seelachsgrößen in den deutschen Anlandungen

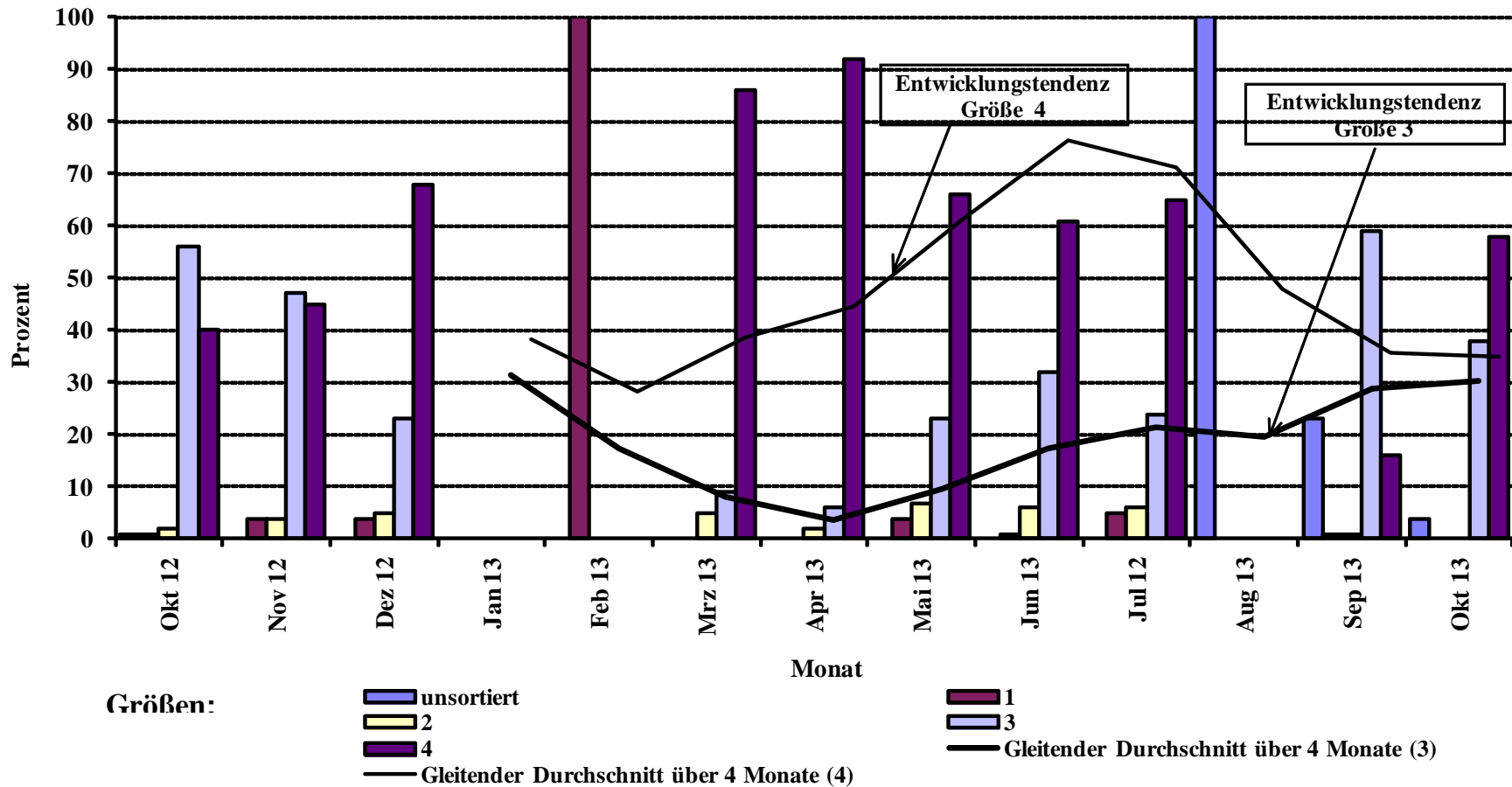

Quelle: BLE

### Entwicklung der Dorschgrößen in den deutschen Anlandungen

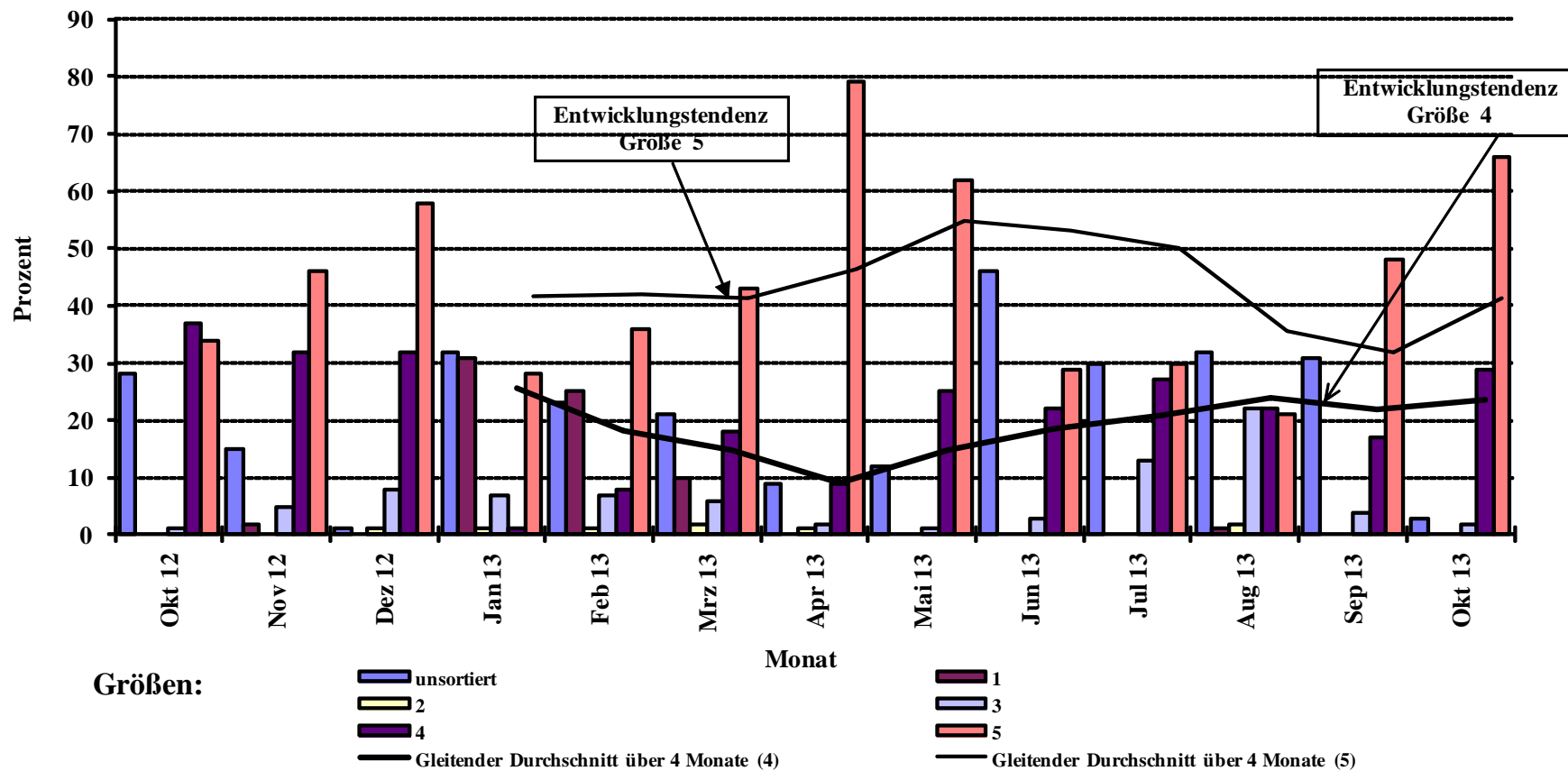

Quelle: BLE

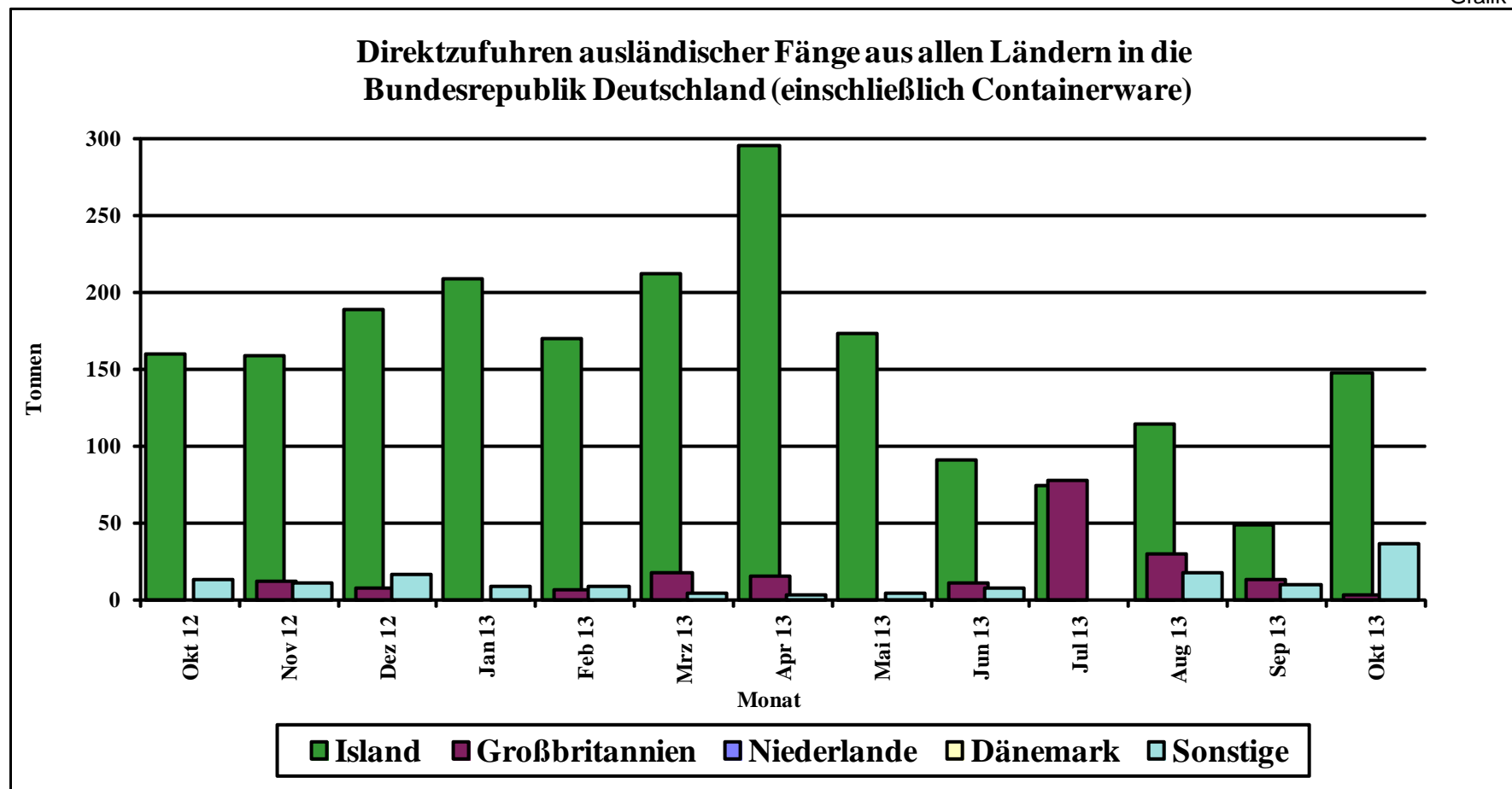

Quelle: BLE

**Prozentuale Anteile ausländischer Zufuhren (einschl. Container)**

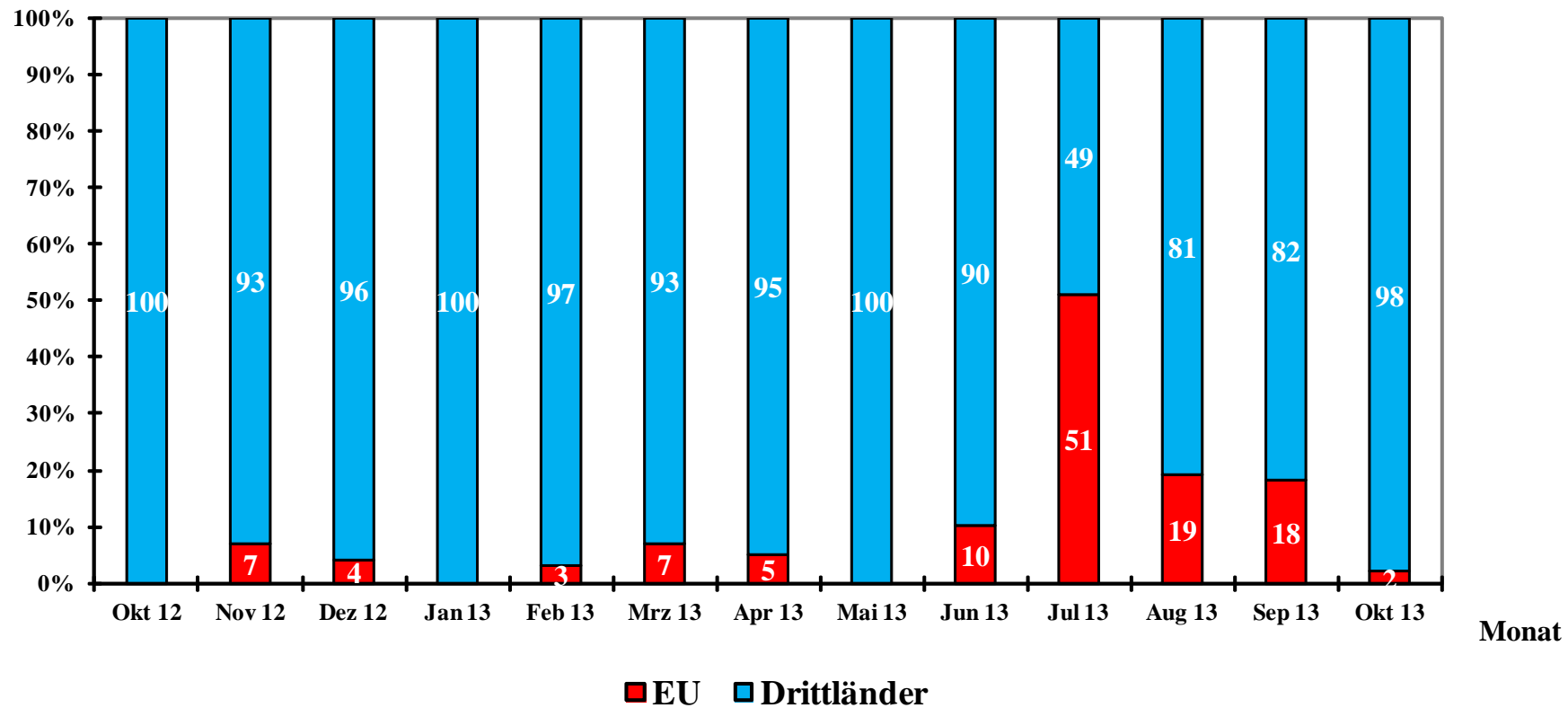

Quelle: BLE

Grafik 10

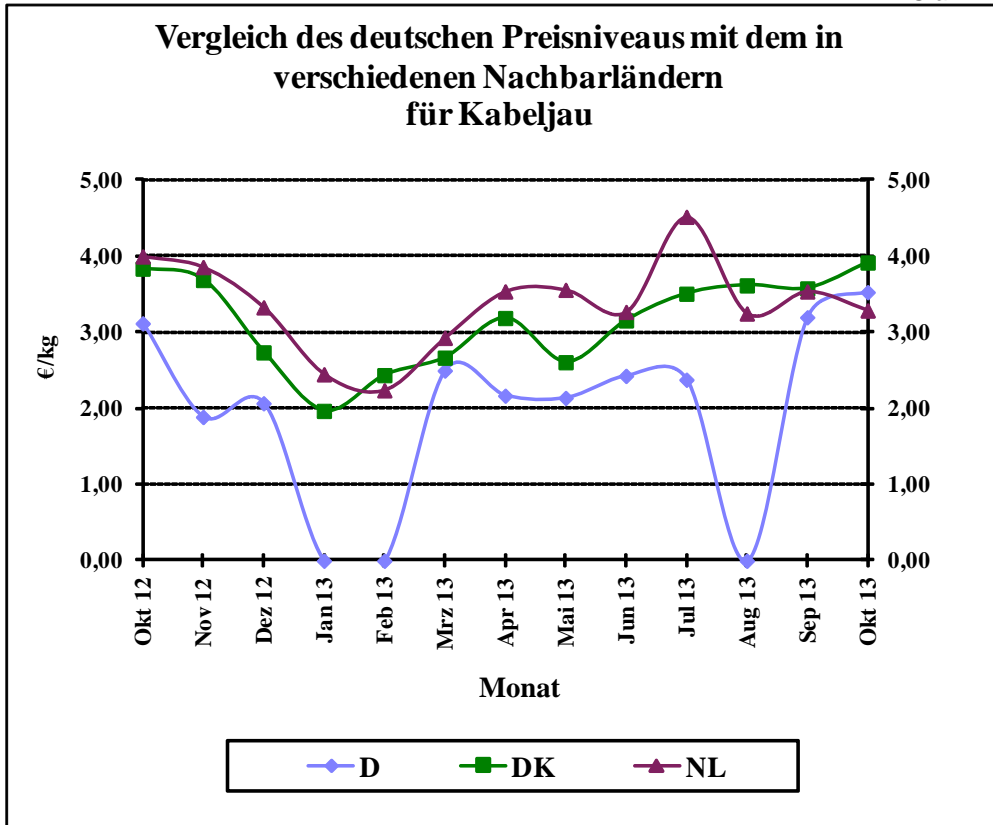

Quelle: BLE

Grafik 11

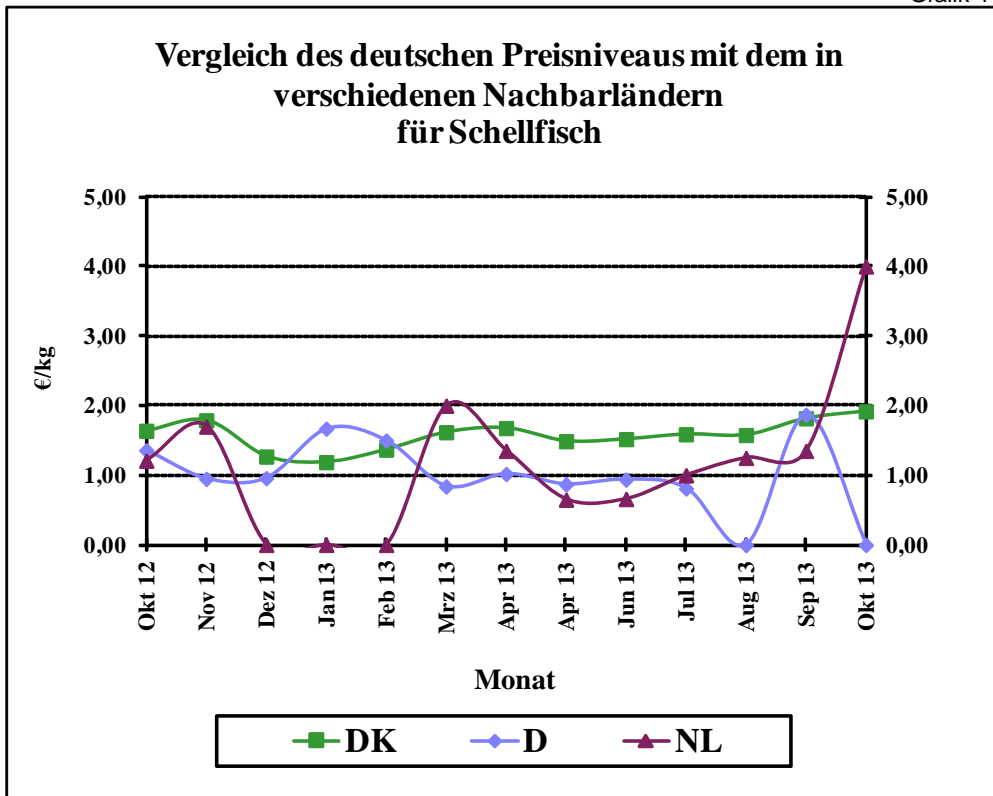

Quelle: BLE



### Vergleich des deutschen Preisniveaus mit dem in verschiedenen Nachbarländern für Seelachs

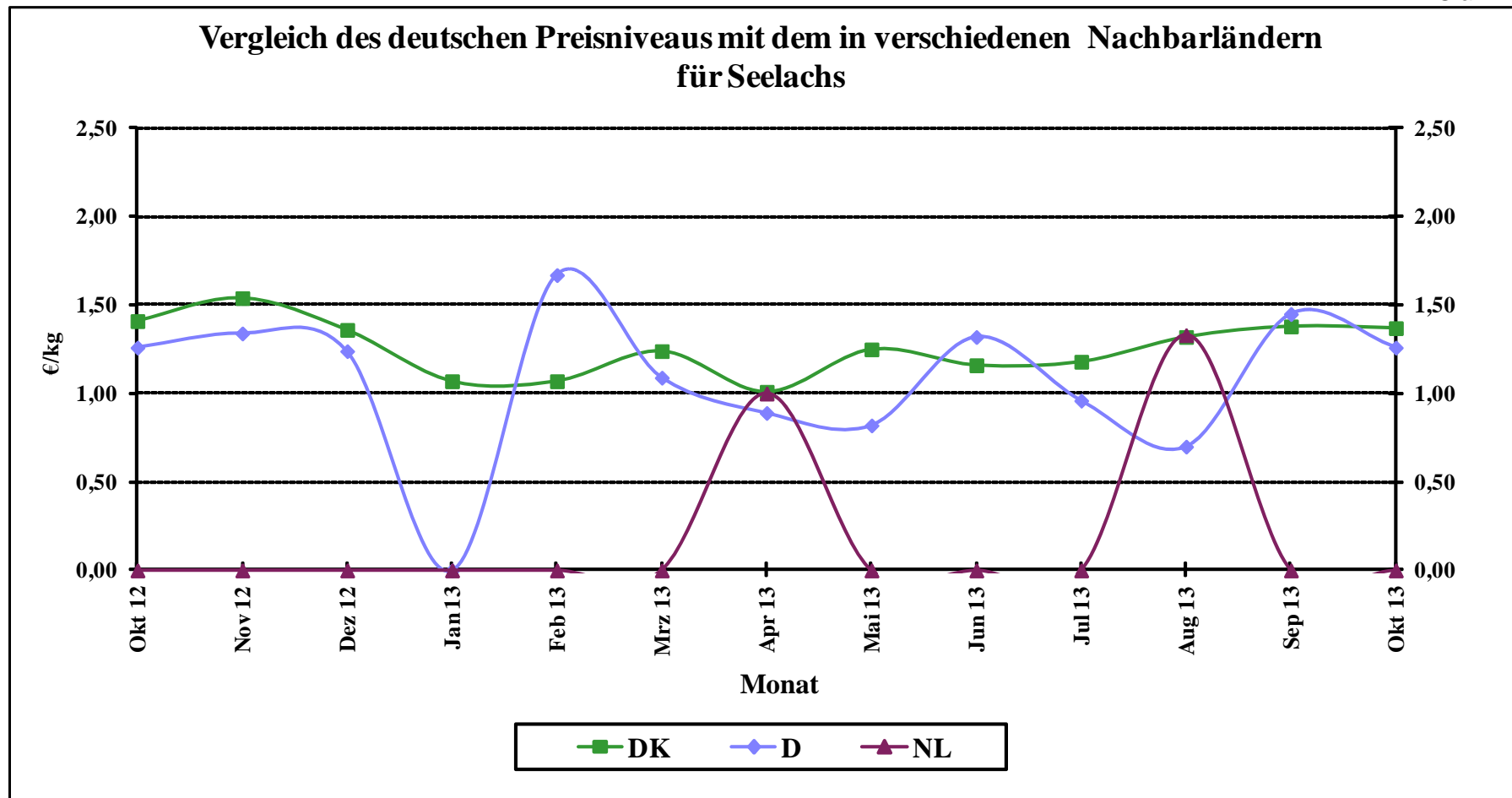

Quelle: BLE

Grafik 13

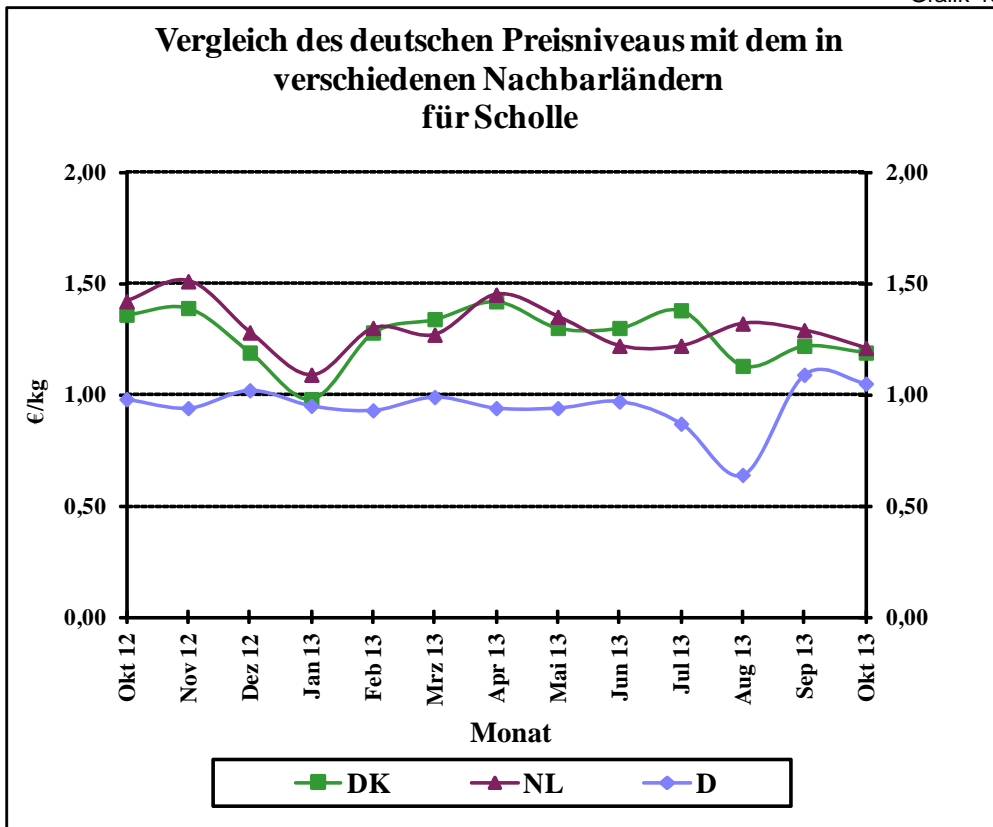

Quelle: BLE

Grafik 14

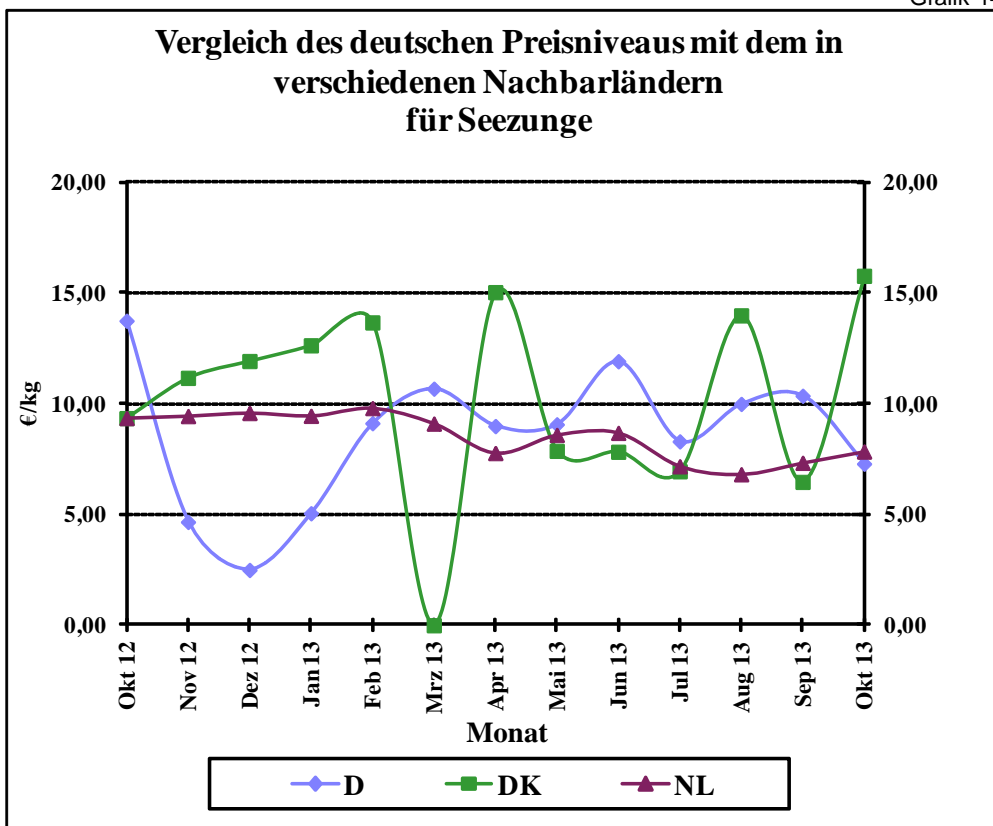

Quelle: BLE

Grafik 15a

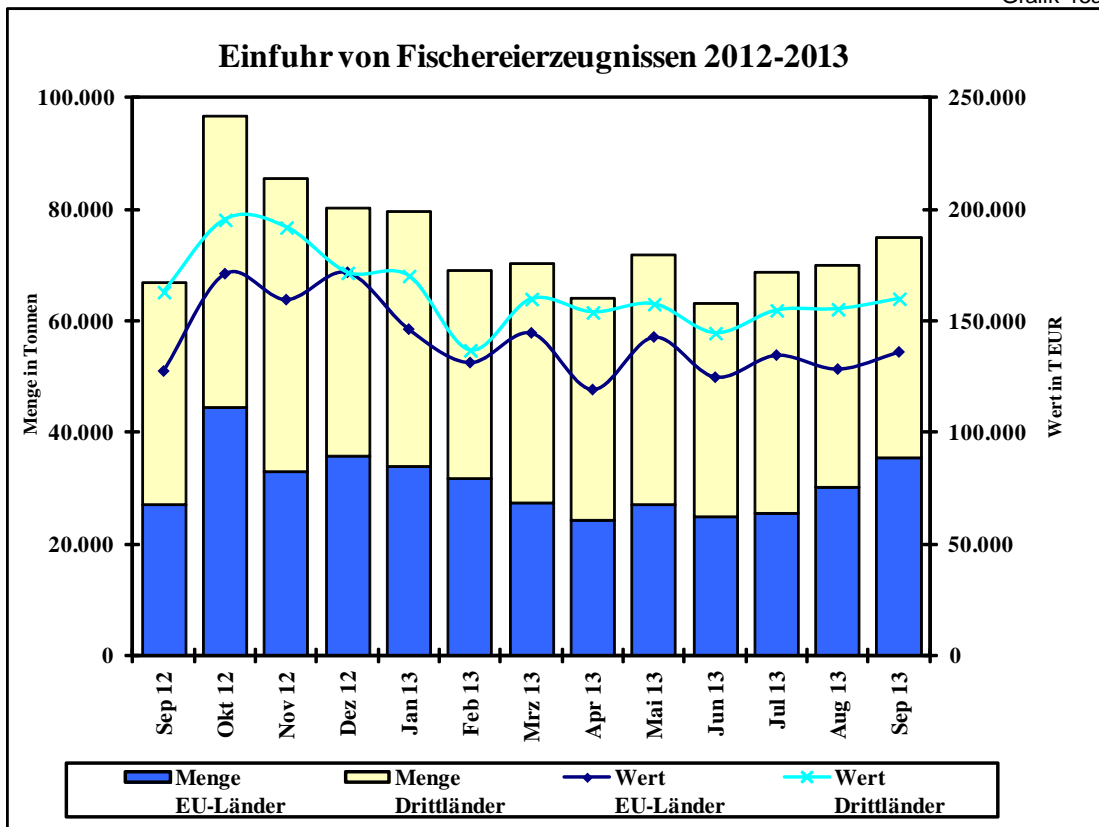

Grafik 15b

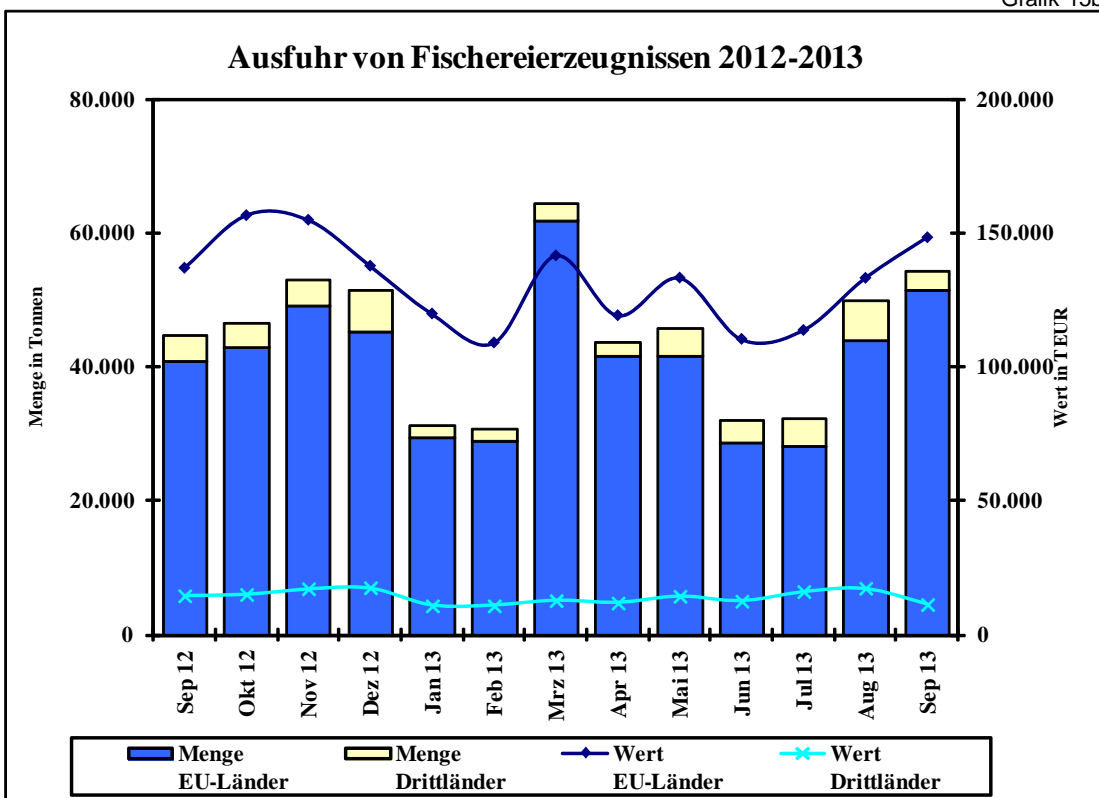

Quelle: Statistisches Bundesamt, BLE; einschl. dt. Anlandungen im Ausland

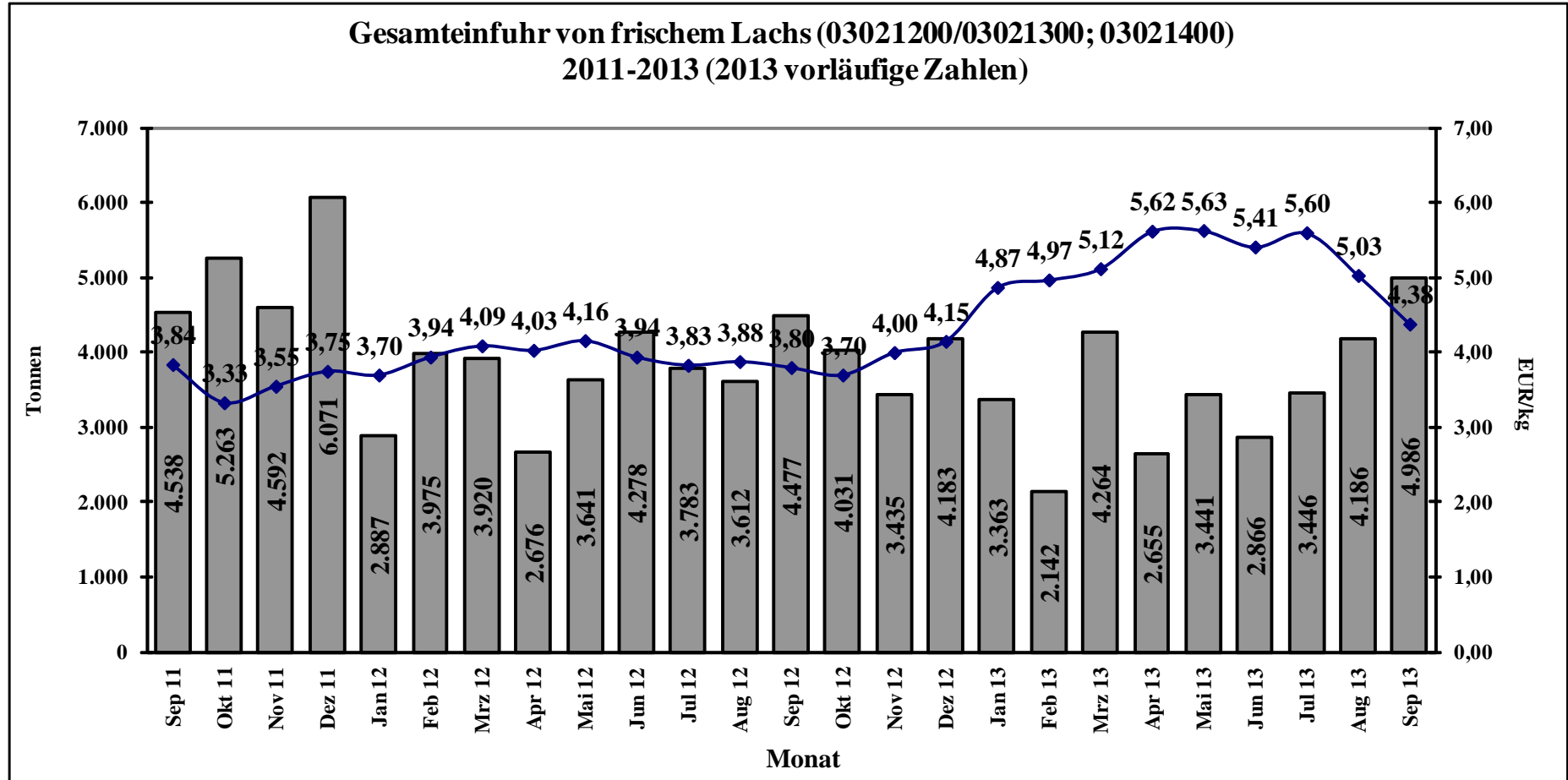

Quelle: Stat.BA, Wiesbaden

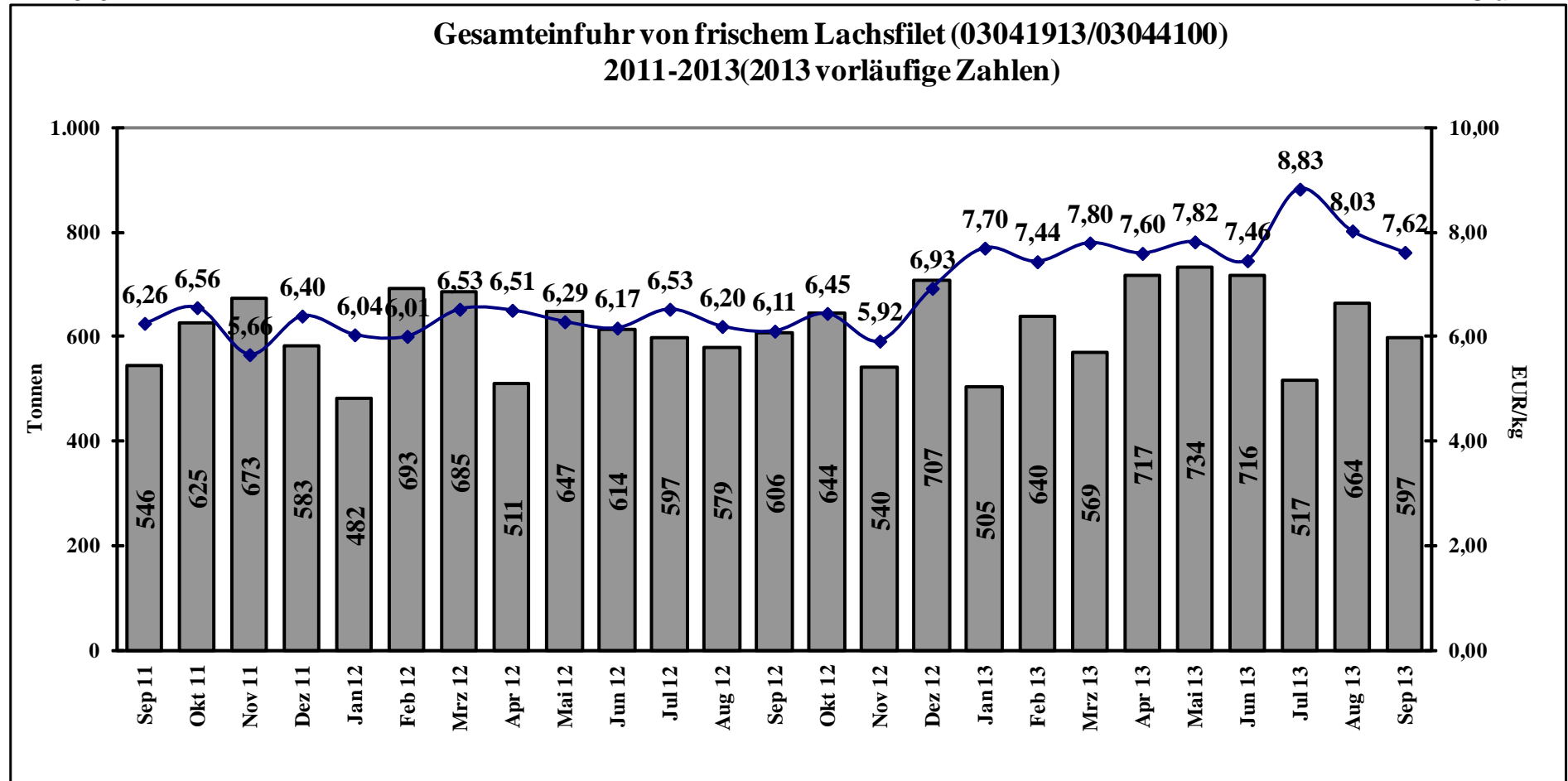

Quelle: Stat.BA, Wiesbaden