

# Monatsbericht September 2013

## Bericht über die Fischerei und die Marktsituation für Fischereierzeugnisse in der Bundesrepublik Deutschland

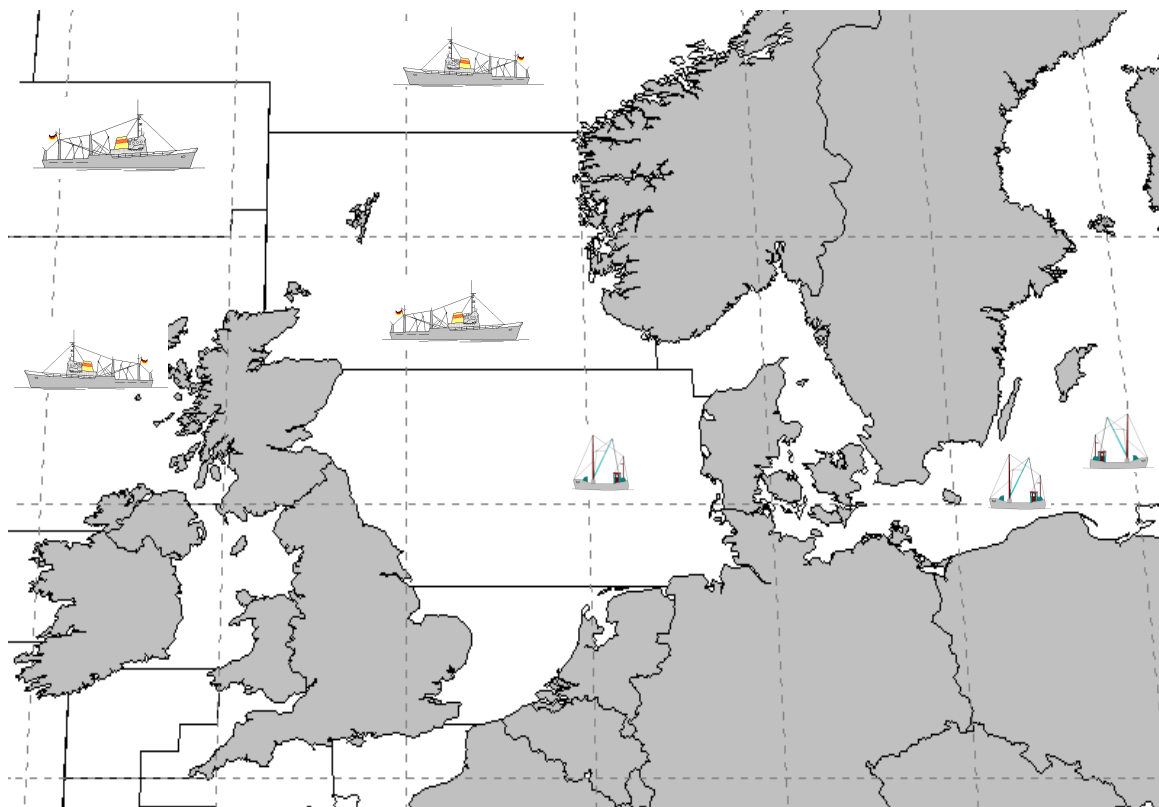

---

**Herausgeber:**

Bundesanstalt für Landwirtschaft und Ernährung  
Referat 523 – Fischereikontrolle, Fischwirtschaft  
Haubachstraße 86  
22765 Hamburg  
Tel.: (040) 30 68 60-0  
Fax: (040) 30 68 60-60  
[www.ble.de](http://www.ble.de)

## INHALTSVERZEICHNIS

<b>Gesamtüberblick .....</b>	<b>2</b>
<b>Teil I: Anlandungen und Interventionen .....</b>	<b>4</b>
1. Gesamtüberblick.....	4
1.1. Inlandsanlandungen der deutschen Seefischerei .....	4
1.1.1. Frischfischanlandungen deutscher Fahrzeuge im Inland .....	4
1.1.2. Frostfischanlandungen deutscher Fahrzeuge im Inland.....	4
1.2. Auslandsanlandungen der deutschen Seefischerei .....	4
1.2.1. Frischfischanlandungen deutscher Fahrzeuge im Ausland.....	5
1.2.2. Frostfischanlandungen deutscher Fahrzeuge im Ausland.....	5
1.3. Anlandungen von ausländischen Fahrzeugen im Bundesgebiet.....	5
<b>Teil II: Außenhandel.....</b>	<b>6</b>
2.1. Einfuhr .....	6
2.2. Ausfuhr .....	7
<b>Teil III: Tabellen und Grafiken</b>	
<b>3.1. Tabellen</b>	
Übersicht Marktversorgung.....	Nr. 1
Anlandungen und Preise .....	Nr. 2-7
Importe .....	Nr. 8-8.7
Exporte .....	Nr. 9-9.7
Fänge, Fangquoten und Fänge nach Gebieten.....	Nr. 10-11
Zollkontingente .....	Nr. 12
<b>3.2. Grafiken</b>	
Anlandungen und Preise.....	Nr. 1-14
Außenhandel.....	Nr. 15-17

# **Fangstatistik und Marktsituation für Fischereierzeugnisse in der Bundesrepublik Deutschland**

## **Kurzinformation September 2013**

### **Gesamtüberblick**

#### **Anlandungen und Interventionen**

- **Das Gesamtaufkommen deutscher Fischereifahrzeuge im In- und Ausland lag im September bei ca. 24.300 t. Davon entfielen auf frische Fischereiprodukte (verkaufte Ware) 7.400 t und auf Frostware (verkaufte Ware) 16.600 t.**
- **Deutsche Inlandsanlandungen (alle Anlandeplätze, verkaufte Ware) betragen im September insgesamt 6.400 t, davon waren knapp drei Viertel frische Fischereiprodukte.**
- **Das Hauptsortiment der Frischfischanlandungen im Inland bestand aus Heringen, Nordseekrabben und Miesmuscheln. Der Durchschnittspreis für deutsche Frischware (verkaufte Konsumware) lag im September bei 1,89 Euro/kg.**
- **Für September wurden bisher 1.800 t Frostfischanlandungen von deutschen Fahrzeugen in Häfen der Bundesrepublik gemeldet (verkaufte Ware). Die Anlandungen bestanden überwiegend aus Heringen. Der durchschnittliche Erlös lag hier bei 1,42 Euro/kg.**
- **Die Auslandsanlandungen deutscher Fischereifahrzeuge lagen im September bei insgesamt 17.600 t. Sie bestanden überwiegend aus Frostware.**
- **Deutsche Frischfischanlandungen im Ausland lagen bei rund 2.700 t. Die wichtigsten Fischarten waren Kabeljau, Seelachs und Scholle. Im Mittel lag der Preis bei 2,02 Euro/kg.**
- **Im September wurden 14.800 t Frostfisch im Ausland angelandet. Hering und Bastardmakrelen bildeten den Hauptanteil. Der Durchschnittspreis für ausländische Frostware lag im September bei 0,45 Euro/kg.**

## Außenhandel

- Von Januar-August 2013 gegenüber dem Vorjahreszeitraum insgesamt geringere Importmenge (-2 %); EU-Importanteil +3 % und Drittlandsimporte -4 %, Preisniveau für EU-Ware +10 % und für Drittlandswaren +1 %;
- Importmenge Seefrostfische 3 % unter Vorjahresniveau; Preise im Frostfischsektor -6 %; Einfuhren von gefrorenem Seefischfilet -3 %. Dabei Zunahme bei Kabeljau und Hoki um 21 % bzw. 87 % und Rückgang bei Pazifischen Pollack- und Seehechtfilets um 7 % bzw. 12 %. Preis für Frostfilets -4 %; um 17 % gesunkene Menge gefrorenen Seefischfleisches bei 3 % tieferen Preisen; unveränderte Menge gefrorener ganzer Seefische bei um 22 % gesunkenen Preisen;
- Um 9 % gestiegene Einfuhren von frischen Seefischen; Preisniveau im Frischfischsektor -7 %; Zunahme bei ganzer Frischware um 18 %; für ganze Frischware gesunkene Preise (-7 %); um 4 % geringere Einfuhren frischer Seefischfilets bei 1 % tieferen Preisen;
- Heringseinfuhren 19 % unter Vorjahresniveau mit 82.200 t; frische Heringseinfuhren 20 % unter Vorjahreszeitraum; Einfuhren gefrorener Heringe lagen 29 % unter Vorjahresniveau; Heringskonserven und Halbfabrikate -4 %; insgesamt 4 % geringere Preise;
- Einfuhren von Süßwasserfischen 15 % höher als im Vorjahr bei um 7 % gestiegenen Preisen; Beim Lachs Anstieg von EU-Importen um 37 %; Drittlandsimporte +2 %; insgesamt um 10 % höhere Preise für Lachs;
- Einfuhren von Sardinenkonserven 9 % unter Vorjahreswert, Preisniveau +16 %;
- Exporte von Fischereierzeugnissen beliefen sich bis August 2013 auf zusammen 329.300 t (+6 %), EU-Länder haben einen Anteil von 92 %; Preis für in EU-Länder verkaufte Ware 3,23 Euro/kg, in Drittländer 4,12 Euro/kg;
- Exporte im Frostfischsektor von 100.500 t bis August 2013; davon 56.700 t ganze Fische und 42.100 t Filets; Preis für Frostware insgesamt 2,05 Euro/kg; Exportanteil von 88 % in Gemeinschaftsländer im Frostfischsektor;
- Ausfuhren im Frischfischsektor bis August 2013 bei 30.900 t; davon 29.300 t ganze Seefische und 1.600 t Seefischfilets; insgesamt Preis von 1,77 Euro/kg;
- Heringsexporte betragen 40.700 t bei einem Preisniveau von 1,69 Euro/kg; davon gefrorene Heringe 21.200 t und frische Heringe 3.700 t bei Preisen von 0,94 bzw. 0,49 Euro/kg.
- Heringskonserven und Halbfabrikate wurden in Höhe von 15.600 t zu einem Durchschnittspreis von 2,98 Euro/kg exportiert.
- Die Ausfuhren von Süßwasserfischen stiegen um 11 %, während die Preise um 14 % stiegen.

# Teil I: Anlandungen und Interventionen

## 1. Gesamtüberblick

Im September 2013 landeten deutsche Fischereifahrzeuge insgesamt 24.300 t frische und gefrorene Fischereierzeugnisse im In- und Ausland an, darunter auch nicht verkaufte Ware (*Tabelle 2*). Im Vergleich zum Vorjahr sind die Anlandungen um 37 % gestiegen. Rund drei Viertel der Anlandungen wurden in Häfen außerhalb von Deutschland gelöscht. Annähernd 70% der Gesamtmenge bestanden aus gefrorenen Fischereierzeugnissen.

In Deutschland befanden sich in der Anlandemenge (auch nicht verkaufte Ware) u.a. Heringe, Nordseekrabben, Schwarzer Heilbutt und Miesmuscheln. In den Anlandungen deutscher Fischereifahrzeuge in den Ländern der Europäischen Union waren überwiegend Heringe, Seelachse, Schollen und Kabeljaue enthalten. In Drittländern wurden im September bisher Anlandungen in Höhe von 660 t (vornehmlich Kabeljau) registriert.

Beginnend mit *Tabelle 3* werden die weiteren statistischen Angaben zu den Einzelerzeugnissen auf Basis „verkaufte Ware“ ausgewiesen.

### 1.1. Inlandsanlandungen der deutschen Seefischerei

Die deutschen Anlandungen im Inland beliefen sich im September auf rund 6.400 t und bestanden zu rund 70 % aus frischer Ware.

#### 1.1.1. Frischfischanlandungen deutscher Fahrzeuge im Inland

Bei den Einzelerzeugnissen bestimmten im September Heringe, Nordseekrabben, Miesmuscheln und Dorsche das Gesamtaufkommen an Frischerzeugnissen (*Tabelle 3*). Ein Großteil der Heringsanlandungen wurde in Neu Mukran gemeldet. Der Erlös lag dort bei 0,35 Euro/kg. Anlandungen von Dorschen gab es im September hauptsächlich in Sassnitz und Niendorf. Der Kilopreis lag dort bei 1,23 bzw. 1,15 Euro. Flundern wurden überwiegend in Freest zu einem Preis von 0,58 Euro/kg angelandet. Im Mittel betrug der Preis für Frischware im Inland 1,89 Euro/kg.

Die **Krabbenfischer** (*Grafik 2*) holten im September rund 1.900 t Krabben ein, wovon etwa ein Drittel in Büsum angeliefert wurde. In Büsum wurde im Mittel ein Preis von 3,77 Euro/kg gezahlt. In Cuxhaven wurde ca. 14 % der Gesamtmenge an Krabben zu einem Preis von 3,40 Euro/kg angelandet. Der Durchschnittspreis lag bei 3,63 Euro/kg. Er sank somit im Vergleich zum Vorjahresmonat um 27 Cent und gegenüber dem Wert vom August 2013 um 1,79 Euro.

In der **Muschelfischerei** (*Grafik 3*) wurden im September bisher Anlandungen in Höhe von rund 210 t registriert. In Norddeich lag der Erlös bei 1,94 Euro/kg. Hier wurden rund 70 % der angelandeten Miesmuscheln registriert. In Hooksiel gab es weitere Anlandungen, bei denen ein Kilopreis von 3,00 Euro erzielt wurde. Leider erreichen uns die meisten Meldungen über Muschelanlandungen oft erst, nachdem wir den aktuellen Monatsbericht erstellt haben. Die Zahlen zur Muschelfischerei können Sie somit erst im darauf folgenden Monat aus den Tabellen (Spalte Vormonat) und Grafiken entnehmen.

#### 1.1.2. Frostfischanlandungen deutscher Fahrzeuge im Inland

Im Monat September haben die deutschen Hochseefahrzeuge rund 1.800 t gefrorenen Fisch im Inland angelandet (*Tabelle 4*). Die Frostware bestand zu 73% aus Heringen. Diese Mengen

wurden in Bremerhaven zu einem Preis von 0,45 Euro/kg abgesetzt. Weiterhin wurden knapp 460 t Schwarzer Heilbutt in Cuxhaven angelandet. Dort konnte ein Preis von 4,13 Euro/kg erreicht werden.

## **1.2. Auslandsanlandungen der deutschen Seefischerei**

Die deutschen Anlandungen im Ausland beliefen sich im September auf rund 17.600 t und bestanden zu Drei Vierteln aus Frostware. Auf den ersten Rängen landeten gefrorene Heringe und Kabeljaue, frische Seelachse sowie frische Schollen. Die Mehrheit der Anlandungen erfolgte in den Ländern der EU. In Norwegen wurden rund 660 t Fischereierzeugnisse angelandet, überwiegend Kabeljau.

### **1.2.1. Frischfischanlandungen deutscher Fahrzeuge im Ausland**

Die Frischfischanlandungen deutscher Fischereifahrzeuge im Ausland beliefen sich im September auf rund 2.700 t (Tabellen 5, 5.1 und 5.2). Die Anlandungen bestanden überwiegend aus Kabeljau, Seelachs, Scholle und Miesmuscheln bei einem Durchschnittspreis von 2,02 Euro/kg. In Hammerfest (NO) wurden im September ungefähr Zwei Drittel der Anlandungen von Kabeljaue für einen Preis von 1,88 Euro/kg abgesetzt. Weitere Kabeljauanlandungen gab es in Hanstholm (DK) für 3,63 Euro/kg. In Hanstholm wurden auch frische Seelachse für einen Preis von 1,36 Euro/kg angelandet. In dem niederländischen Hafen Louwersoog wurden für Schollen Preise von 1,32 Euro/kg erzielt. In Den Helder wurden dafür 1,29 Euro/kg gezahlt. In den Niederlanden wurden ebenfalls Miesmuscheln für einen Kilopreis von 1,28 Euro abgesetzt. Für Schellfisch wurde in Hanstholm ein durchschnittlicher Erlös von 1,83 Euro/kg registriert.

Die Frischfischanlandungen in Dänemark sind bis September gegenüber dem Vorjahr leicht um rund 7 % gestiegen (Tabelle 5.1). Grund hierfür ist der hohe Anstieg bei den Anlandungen von Seelachs (+80 %). Bei Kabeljaue und Dorsche wurde ein leichter Rückgang der Anlandungen (-5 %) in Dänemark gemeldet. Auch die Schollen- und Schellfischanlandungen haben ein Minus zu verbuchen. Heringsanlandungen wurden keine verzeichnet. Das Preisniveau lag unter dem Niveau des Vorjahreszeitraums.

Die Anlandungen in den Niederlanden haben im September gegenüber dem Vorjahr fast verdoppelt (Tabelle 5.2). Die Schollenanlandungen stiegen um 100 t und machten im September mit 310 t etwa 41 % der Gesamtanlandungen aus. Auch bei den Anlandungen von Seezungen und Scharben konnte eine Steigerung erreicht werden. Zudem stiegen die Fangmengen bei Miesmuscheln und Sonstigen Fischen. Im September lag der Preis im Mittel bei 2,16 Euro/kg und somit unter dem Preisniveau des Vorjahresmonats.

### **1.2.2. Frostfischanlandungen deutscher Fahrzeuge im Ausland**

Anlandungen der Großen Hochseefischerei im Ausland betragen im September rund 14.800 t. (Tabelle 6). Bei diesen Anlandungen handelte es sich überwiegend um Heringe (98 % der Gesamtfangmenge) und Bastardmakrelen. Beide Fischarten wurden in Ijmuiden (NL) mit einem Durchschnittspreis von 0,45 Euro/kg angelandet.

## **1.3. Anlandungen von ausländischen Fahrzeugen im Bundesgebiet**

Im September wurden bislang Anlandungen von rund 70 t von ausländischen Fahrzeugen in der Bundesrepublik Deutschland registriert. An den Seefischmärkten wurde Containerware aus Island, Großbritannien und den Färöer Inseln angelandet. Die an den Seefischmärkten angelandete Containerware enthielt überwiegend Rotbarsch zu einem durchschnittlichen Preis von 2,13 Euro/kg.

Der Verlauf der Preisentwicklung für ausgewählte Seefischarten aus ausländischen Direktzufuhren ist in Fortsetzung der Vorjahresergebnisse in *Grafik 4* dargestellt.

Die *Grafiken 10 bis 14* zeigen einen Vergleich des Preisniveaus deutscher Märkte für wichtige Seefischereierzeugnisse mit denen in europäischen Nachbarländern.

## Teil II: Außenhandel

### 2.1. Einfuhr

Von Januar bis August 2013 lagen die Importe von **Fisch, Krebs- und Weichtieren** 2 % unter dem Niveau des Vorjahres. Die Preise für eingeführte Waren stiegen dabei im Mittel um 5 %. Der Anteil der Einfuhrmengen aus Drittländern betrug 61 %. Wichtigste Herkunftsländer waren die VR China, Polen, Norwegen, Dänemark und die Niederlande.

Die **Frostfischimporte** betragen bis August 2013 176.000 t. Sie lagen damit um 3 % unter dem Vorjahresniveau. Die Gesamtimporte von **Frostfilets** wurden mit rund 142.100 t ebenfalls 3 % unter Vorjahresniveau registriert. Die Filets machten einen Marktanteil von 81 % am gesamten Frostfischsektor aus. Das Preisniveau für Filets lag 3 % unter Vorjahreshöhe. Die Einfuhren von Kabeljau- und Seelachsfilets stiegen um 21 % bzw. 10 %. Die Einfuhren von Pazifischen Pollack- und Seehechtfilets verringerten sich dagegen um 7 % bzw. 12 %. Pazifischer Pollack ist mit einem Anteil von 64 % Spitzenreiter in diesem Segment. Die Einfuhren dieser Ware stammten vorwiegend aus der VR China und den USA.

Die Importe von **gefrorenem Fischfleisch** betragen bisher 9.100 t (-15 %) bei 3 % tieferen Preisen. Die Einfuhren von Seelachsfleisch sanken um 9 %. Pazifischer Pollack und Seehecht verzeichneten einen Rückgang der Importe um 23 % bzw. 37 %. Pazifischer Pollack ist die bedeutendste Fischart in diesem Segment. Er wurde überwiegend aus den USA und Russland eingeführt.

Die nur leicht geringeren Einfuhren **ganzer gefrorener Seefische** beliefen sich auf 24.800 t. Die Preise lagen 22 % unter Vorjahresniveau. Einfuhren von Blauem Wittling stiegen stark an (+93 %). Rückläufig waren insbesondere die Einfuhren von gefrorenen Makrelen (-19 %) und Schwarzem Heilbutt (-45 %). Wichtigste Fischart in diesem Segment sind Makrelen.

Bei **frischen Seefischen** lagen die Einfuhren bis August um 9 % über den Importen des Vorjahreszeitraums. Bei den Frischfischeinfuhren **ganzer Seefische** (einschl. Fleisch) nahmen die Importe um 18 % zu. Rotbarschimporte stiegen um 75 %. Seelachsimporte sanken um 12 %.; Kabeljaueinfuhren stiegen um 18 %. Kabeljau wurde hauptsächlich aus Norwegen eingeführt. Die Importpreise dieser ganzen Frischfische sanken im Mittel gegenüber dem Vorjahreszeitraum um 7 %.

Die **Frischfiletimporte** lagen 4 % unter Vorjahreshöhe. Rotbarsch wurde 26 % mehr eingeführt. Kabeljau- und Seelachsfiletimporte stiegen um 4 % bzw. 2 %. Die Importe von „anderen Filetarten“ lagen 13 % unter Vorjahresniveau. Wichtigste Lieferländer dieser nicht detail-

lierter ausgewiesenen Frischfilets waren die Niederlande und Sri Lanka. Die Preise sanken gegenüber dem Vorjahreszeitraum um 1 %.

Die Einfuhr von **Heringen** (einschließlich Heringskonserven und Halbfabrikaten) sank im Berichtszeitraum gegenüber dem Vorjahr um 19 %. Der Preis der Heringsimporte sank gegenüber dem Vorjahr um 4 %. Der größte Teil der gefrorenen Heringe wurde aus Norwegen importiert. Bei frischen Heringen war Dänemark Hauptexporteur. Die Einfuhren gefrorener Heringe sanken um 29 %, die von frischen um 20 %. Ganze frische Heringe wurden 23 % weniger, frisches Heringsfleisch 5 % mehr eingeführt.

Die Importe von **Süßwasserfischen** stiegen gegenüber dem Vorjahr um 15 %. Wichtigste gehandelte Artengruppe waren die Lachse, deren Zufuhren 16 % über dem Vorjahresniveau lagen. Die Importmenge für gefrorene Filets lag 22 % über dem Niveau des Vorjahres. Einfuhren gefrorener ganzer Lachse stiegen um 67 % bei um 10 % tieferen Preisen. Während die Frostfilets vornehmlich aus China importiert wurden, kamen die ganzen Frostlachse hauptsächlich aus den USA. Die Importe von frischen Lachsfilets lagen 11 % über dem Niveau des Vorjahres bei um 24 % höherem Preis. Norwegen und Dänemark waren Hauptlieferländer frischer Lachsfilets. Die Einfuhr von Welsen belief sich bis Ende August auf 12.300 t. Hierfür wurden durchschnittlich 2,14 Euro bezahlt. 88 % der Welseinfuhren stammten aus Vietnam. Nilbarsch wurde vor allem aus Tansania eingeführt, während Tilapien hauptsächlich aus China zu uns kamen.

Bei den Einfuhren **fischindustrieller Fertigerzeugnisse** sanken die vor allem aus Polen nach Deutschland gelieferten Heringskonserven und -halbfabrikate gegenüber dem Vorjahreszeitraum um 4 %. Einfuhren von Thunfisch- und Bonitenkonserven übertrafen das Vorjahresniveau um 17 %. Wichtigste Lieferanten waren bei dieser Ware Ecuador und die Philippinen. Die Sardinenkonserveneinfuhr sank gegenüber dem Vorjahreszeitraum um 9 %. Hauptlieferland hierfür war Marokko. Die Einfuhren von Räucherlachs, die ebenfalls überwiegend aus Polen kamen, stiegen um 18 % bei 2 % höheren Preisen.

## 2.2. Ausfuhr

Die Ausfuhren von Fischen, Krebs- und Weichtieren (inkl. Auslandsanlandungen) beliefen sich von Januar bis August 2013 auf 329.300 t (+6 %), wobei der Preis im Durchschnitt bei 3,30 Euro/kg (+1%) lag. Der Anteil der in EU-Länder ausgeführten Waren betrug 92 %. Für diese Ausfuhren wurden 3,23 Euro/kg gezahlt. Der Handel mit Drittländern erfolgte zu einem Durchschnittspreis von 4,12 Euro/kg. Haupthandelspartner waren die Niederlande und Frankreich.

Mit 100.500 t (+20 %) war die Frostware das stärkste Segment im Exportgeschäft. Die Exporte von **Frostfilets** betrugen bis August 2013 42.100 t (+2 %). Der größte Teil davon wurde auf dem europäischen Binnenmarkt verkauft (94 %). Die Exporte von Pazifischem Pollack hatten einen Anteil von 54 % am Filetgeschäft. Sie betrugen 22.700 t (+3 %) bei einem Preis von 2,62 Euro/kg (+2 %). Der größte Teil wurde nach Frankreich und Polen exportiert. Kabeljaufilet hatte einen Anteil von 24 %. Diese Exporte, die hauptsächlich nach Großbritannien und Polen gingen, betrugen, 9.900 t (+28 %). Seelachsfilet wurde in Höhe von 2.300 t (-1 %) exportiert, vornehmlich nach Frankreich. Für TK-Filets wurden von Januar bis August 2013 allgemein 3,47 Euro/kg gezahlt.

Die Exportmenge von **gefrorenen ganzen Seefischen** betrug bis August 2013 56.700 t und lag somit 38 % über dem Vorjahreswert. Die stark gestiegenen Ausfuhren von Stöcker, Blauem Wittling und Makrelen führten zu diesem Ergebnis. Sie lagen mit 13.900 t, 17.100 t bzw.



16.200 t 64 %, 163 % bzw. 48 % über dem Vorjahreswert. Kabeljau wurde vom Ausland dagegen 22 % weniger nachgefragt. Der Exportpreis betrug insgesamt 1,01 Euro/kg.

Die Ausfuhrmenge von **gefrorenem Seefischfleisch** belief sich auf rund 1.800 t (-6 %). Sie bestand zu 62 % aus gefrorenem Pollackfleisch. Fleisch vom Pazifischen Pollack verzeichnete sinkende Preise. Seehechtfleisch verteuerte sich um 21 %. Der Durchschnittspreis lag bei 1,87 €/kg.

Die Exporte von frischen Seefischen betragen von Januar-August 2013 rund 30.900 t (+8 %). Hierbei dominierte das Handelsgeschäft mit **frischen ganzen Fischen** mit einer Menge von 29.300 t und einem Ausfuhrpreis von 1,42 Euro/kg. Wichtigste Fischart in diesem Segment ist der Seelachs. Die Ausfuhren von **Frischfischfilet** beliefen sich hingegen auf nur 1.600 t (+13 %) bei einem Preis von 8,28 Euro/kg (-17 %). In dieser Produktgruppe bewegten sich die Ausfuhren auf allgemein niedrigem Niveau, wobei 62 % auf nicht näher bestimmte Filetarten entfielen. Frischfisch fand hauptsächlich in Dänemark seinen Absatz.

Die **Heringsexporte** beliefen sich auf 40.700 t (-18 %), wobei ganze, gefrorene Heringe überwiegend in die Niederlande gingen. Gefrorene und frische Heringe wurden zu 0,94 Euro/kg bzw. 0,49 Euro/kg ausgeführt. Heringskonserven und Halbfabrikate wurden 10 % mehr ausgeführt und waren 11 % billiger.

Die Ausfuhren von **Süßwasserfischen** betragen 36.600 t und somit 11 % mehr als im Vergleichszeitraum 2012. Der Durchschnittspreis von 7,22 Euro/kg lag 14 % über Vorjahresniveau. Wichtigste Fischartengruppe waren die Lachse, deren Ausfuhren sich auf 26.500 t beliefen. Der Preis für diese Fische betrug durchschnittlich 7,88 Euro/kg (+14 %). Gefrorene Lachsfilets gingen überwiegend in die Niederlande und nach Österreich. Die Exportmenge für diese Ware betrug 4.300 t bei einem Preis von 8,11 Euro/kg. Von den vornehmlich nach Frankreich ausgeführten frischen Lachsfilets wurden 2.500 t mit einem Preis von 8,54 Euro/kg festgestellt. Ausfuhren von frischem ganzen Lachs wurden in Höhe von 10.700 t zu einem Preis von 5,42 Euro/kg registriert. Hauptabnehmer für frischen ganzen Lachs war ebenfalls Frankreich. Von den bisher importierten 12.300 t Wels (einschließlich Pangasius) wurden 2.800 t wieder ausgeführt. Hauptabnehmer waren Österreich und Großbritannien.

Unter den **fischindustriellen Fertigerzeugnissen** exportierte die Bundesrepublik Deutschland von Januar-August 2013 42.200 t (+1 %) tiefgefrorene, panierte Fischfilets. Diese Ware wurde vorwiegend nach Großbritannien geliefert. Die Ausfuhren von Thunfisch- und Bonitenkonserven betragen 7.200 t (+14 %), wobei ein Großteil nach Österreich und Belgien ging. Räucherlachs wurde vornehmlich nach Österreich ausgeführt. Diese Ausfuhren beliefen sich auf 5.800 t (+26 %).

**Marktversorgung der Bundesrepublik Deutschland mit Fisch und Fischereierzeugnissen\*****Fanggewicht**

Monat	Einfuhr in t	Inlandsanlandung in t	Ausfuhr in t	Auslandsanlandungen in t	Inlandsverwendung in t
Januar 12	150.537	9.560	80.250	7.763	87.610
Februar 12	177.441	4.970	76.212	3.719	109.918
März 12	157.031	12.783	83.050	19.373	106.136
April 12	122.542	8.196	63.323	17.112	84.526
Mai 12	132.955	3.616	76.427	8.073	68.218
Juni 12	152.386	4.878	66.690	5.113	95.685
Juli 12	138.069	4.205	62.430	1.240	81.083
August 12	152.091	5.655	82.421	17.728	93.054
September 12	140.278	10.613	73.398	9.670	87.163
Oktober 12	183.810	9.766	77.798	7.454	123.232
November 12	177.979	6.511	85.934	12.949	111.506
Dezember 12	159.327	2.236	80.803	13.819	94.579
Januar 13	171.409	10.024	69.433	7.363	119.363
Februar 13	145.331	3.394	66.176	15.599	98.149
März 13	147.095	7.568	103.663	13.598	64.598
April 13	135.927	10.008	79.455	16.011	82.490
Mai 13	147.089	4.343	82.794	7.676	76.315
Juni 13	133.886	2.377	63.882	2.418	74.799
Juli 13	142.567	3.333	65.130	8.492	89.262
August 13	141.690	4.367	88.611	10.729	68.175
September 13					
Oktober 13					
November 13					
Dezember 13					
<b>Summe 2013:</b>	<b>1.164.994</b>	<b>45.414</b>	<b>619.144</b>	<b>81.887</b>	<b>673.151</b>
<b>Vorjahreszeitraum:</b>	<b>1.183.052</b>	<b>53.863</b>	<b>590.804</b>	<b>80.121</b>	<b>726.232</b>

Quelle: BLE, Statistisches Bundesamt, vorläufige Zahlen

\* ohne deutsche Binnenfischerei

**Gesamtanlandungen deutscher Fischereifahrzeuge**

	Berichtsmonat September 2013			Vorjahresmonat September 2012			Vormonat August 2013			Fortschreibung						Veränderung 13/12 in %	
	t	TEUR		t	TEUR		t	TEUR		01.01.- 30.09.2013			01.01.- 30.09.2012			Menge	Preis
		€/kg			€/kg			€/kg		t	TEUR	€/kg	t	TEUR	€/kg		
<b>Insgesamt</b>	<b>24.252,1</b>	<b>24.678,4</b>	-	<b>17.766,8</b>	<b>18.407,8</b>	-	<b>13.517,7</b>	<b>23.329,0</b>	-	<b>150.458,9</b>	<b>162.117,8</b>	-	<b>138.664,7</b>	<b>127.923,7</b>	-	<b>8,5</b>	-
Blauer Wittling	0	0	0	12,2	0,0	.	0	0	0	11.341,0	3.515,7	0,31	6.238,1	609,8	0,10	81,8	217,1
Sprotte	0	0	0	0	0	0	0	0	0	10.187,2	3.361,8	0,33	10.529,5	2.437,9	0,23	-3,3	42,5
Hering	18.012,2	7.925,4	0,44	11.967,9	2.321,8	0,19	6.992,7	2.867,0	0,41	45.522,8	18.209,1	0,40	38.122,0	6.647,4	0,17	19,4	129,4
Makrele	2,0	2,8	1,41	14,0	8,0	0,57	1,3	3,1	2,28	15.143,0	14.840,2	0,98	9.419,4	6.447,4	0,68	60,8	43,2
Spanische Makrele	0	0	0	0	0	0	0	0	0	0	0	0	521,3	0,0	0,00	.	.
Seelachs	746,8	1.030,6	1,38	499,0	806,0	1,62	417,2	563,2	1,35	6.635,1	8.492,9	1,28	5.513,7	8.863,5	1,61	20,3	-20,4
Kabeljau/Dorsch	1.105,5	2.522,8	2,28	764,3	2.008,2	2,63	1.690,9	4.120,5	2,44	7.115,8	16.234,0	2,28	8.735,6	20.740,3	2,37	-19	-3,9
Speisekrabben	2.166,0	7.602,4	3,51	1.879,0	6.789,2	3,61	1.727,8	9.140,0	5,29	8.621,8	47.306,7	5,49	8.535,3	37.547,9	4,40	1,0	24,7
Siebkrabben	74,5	59,9	0,80	161,8	9,4	0,06	122,6	19,5	0,16	253,9	89,8	0,35	631,8	9,4	0,01	-59,8	.
Stöcker	210,0	94,5	0,45	0	0	0	0	0	0	19.035,6	8.566,0	0,45	15.531,1	2.673,0	0,17	22,6	161,5
Butt (Flunder)	94,3	65,1	0,69	115,9	77,7	0,67	84,4	73,4	0,87	1.155,0	820,0	0,71	1.064,7	723,8	0,68	8,5	4,4
Scholle	401,4	501,8	1,25	339,4	483,3	1,42	518,0	668,3	1,29	3.763,3	4.628,8	1,23	3.017,1	3.965,1	1,31	24,7	-6,4
Wittling (Merlan)	2,6	3,7	1,42	4,4	4,2	0,96	4,0	5,3	1,31	222,8	115,9	0,52	395,1	164,5	0,42	-43,6	24,9
Miesmuscheln	418,0	1.070,0	2,56	529,5	1.138,5	2,15	943,5	2.557,0	2,71	3.425,4	5.343,6	1,56	2.702,9	3.007,7	1,11	26,7	40,2
Sardinellen	0	0	0	0	0	0	0	0	0	0	0	0	3.814,8	0,0	0,00	.	.
Pilchard-Sardine	0	0	0	0	0	0	0	0	0	50,7	0,0	0,00	9.867,9	0,0	0,00	-99,5	-
Scharbe (Kliesche)	24,8	27,1	1,09	28,0	25,2	0,90	31,6	28,4	0,90	710,0	475,7	0,67	568,5	432,9	0,76	24,9	-12,0
Schellfisch	144,0	257,8	1,79	164,6	333,2	2,02	141,0	260,8	1,85	642,6	1.246,6	1,94	792,5	1.982,7	2,50	-19	-22,5
Rotauge, Plötze	25,3	7,1	0,28	19,8	6,3	0,32	35,2	9,8	0,28	337,5	182,3	0,54	228,6	94,1	0,41	47,6	31,2
Seezunge	70,1	514,3	7,34	43,0	418,6	9,74	58,9	415,4	7,05	450,9	3.710,9	8,23	341,9	3.411,7	9,98	31,9	-17,5
Seeteufel (Angler)	1,7	8,0	4,68	2,0	10,1	5,03	1,2	5,6	4,78	189,3	1.169,7	6,18	211,7	885,6	4,18	-10,6	47,7
Steinbutt	22,0	185,6	8,45	20,7	158,2	7,63	29,2	260,3	8,92	207,9	1.600,8	7,70	153,1	1.111,0	7,26	35,8	6,1
Zander	26,3	121,5	4,62	31,7	157,2	4,95	18,1	87,9	4,85	171,3	813,6	4,75	173,6	862,0	4,97	-1,3	-4,3
Brachsen, Blei	18,6	6,3	0,34	14,4	4,8	0,33	18,7	6,9	0,37	239,4	83,8	0,35	278,0	81,4	0,29	-13,9	19,5
Leng/Blauleng	3,7	7,2	1,92	4,3	9,1	2,11	0,7	1,4	2,19	71,5	114,1	1,60	57,3	89,6	1,56	24,7	2,1
Hecht	11,5	20,7	1,80	9,3	19,4	2,08	7,5	16,3	2,19	77,8	139,2	1,79	66,7	115,9	1,74	16,7	2,9
Pollack (Heller Seelachs)	4,7	18,1	3,84	10,3	36,1	3,51	4,1	13,5	3,25	42,4	133,5	3,15	75,5	228,8	3,03	-43,9	4,0
Barsch	33,6	64,8	1,93	64,7	131,8	2,04	34,6	76,1	2,20	193,9	378,2	1,95	233,5	462,6	1,98	-17	-1,6
Rochen	0,7	1,3	1,97	2,0	4,8	2,37	2,8	2,6	0,95	21,7	39,4	1,82	9,3	19,4	2,09	132,3	-12,7
Rotbarsch	6,7	13,3	1,99	200,9	46,9	.	12,2	22,0	1,80	2.125,9	3.826,6	1,80	2.497,5	5.204,3	2,08	-14,9	-13,6
Seehecht	25,5	58,6	2,30	28,8	83,3	2,89	16,0	36,4	2,27	336,6	686,7	2,04	277,0	669,4	2,42	21,5	-15,6
Lachs, Meerforelle	2,9	14,6	5,01	2,2	8,9	4,11	1,9	10,2	5,44	16,1	75,1	4,68	22,4	92,5	4,14	-28,2	13,0
Atlantischer Heilbutt	0,4	3,6	9,63	0,3	2,7	9,85	0,4	5,7	12,94	10,9	76,2	7,00	12,1	69,7	5,78	-9,8	21,1
Knurrhahn	11,6	12,8	1,11	14,2	17,0	1,19	5,6	6,1	1,08	53,6	51,4	0,96	57,6	66,4	1,15	-7,0	-16,7
Schwarzer Heilbutt	463,7	1.910,4	4,12	735,9	2.941,8	4,00	472,4	1.516,5	3,21	2.457,1	9.189,7	3,74	3.368,2	14.100,6	4,19	-27,0	-10,7
Katfisch	7,4	10,5	1,41	3,9	10,9	2,78	10,2	17,6	1,73	33,4	71,1	2,13	17,4	59,9	3,45	92,4	-38,2
Aal	7,3	65,7	8,96	6,6	60,8	9,18	12,2	101,1	8,32	40,6	362,7	8,93	38,6	324,9	8,42	5,3	6,1
Sonstige	106,3	470,0	4,42	71,8	274,7	3,83	100,8	411,2	4,08	9.555,4	6.166,1	0,65	4.543,4	3.720,4	0,82	110,3	65,7

Quelle: BLE

**Inlandsanlandungen deutscher Fischereifahrzeuge**  
Frischware

	Berichtsmonat September 2013			Vorjahresmonat September 2012			Vormonat August 2013			Fortschreibung						Veränderung 13/12 in %	
	t	TEUR	€/kg	t	TEUR	€/kg	t	TEUR	€/kg	01.01.- 30.09.2013			01.01.- 30.09.2012			Menge	Preis
	t	TEUR	€/kg	t	TEUR	€/kg	t	TEUR	€/kg	t	TEUR	€/kg	t	TEUR	€/kg		
<b>Insgesamt</b>	<b>4.620,2</b>	<b>8.733,7</b>	<b>1,89</b>	<b>4.123,7</b>	<b>9.319,5</b>	<b>2,26</b>	<b>2.772,4</b>	<b>11.229,9</b>	<b>4,05</b>	<b>33.695,3</b>	<b>60.737,1</b>	<b>1,80</b>	<b>32.019,9</b>	<b>54.674,2</b>	<b>1,71</b>	<b>5,2</b>	<b>5,6</b>
davon																	
Kabeljau/Dorsch	144,6	210,8	1,46	242,7	429,4	1,77	102,0	187,5	1,84	2.115,4	3.116,4	1,47	3.645,0	4.705,5	1,29	-42,0	14,1
Kabeljau	0	0	0	1,5	4,6	2,96	0	0	0	14,1	34,0	2,40	31,3	67,5	2,15	-54,9	11,5
Dorsch	144,6	210,8	1,46	241,2	424,8	1,76	102,0	187,5	1,84	2.101,3	3.082,5	1,47	3.613,7	4.638,0	1,28	-41,9	14,3
Brachsen/Blei	13,0	3,4	0,26	12,6	7,1	0,56	13,9	4,4	0,32	213,5	70,8	0,33	251,4	68,0	0,27	-15,1	22,7
Seelachs	1,9	2,8	1,46	83,9	120,3	1,43	0,2	0,1	0,70	684,8	748,3	1,09	1.589,0	2.393,9	1,51	-56,9	-27,5
Schellfisch	1,0	1,9	1,87	0,0	0,0	1,00	0	0	0	8,7	8,5	0,99	19,1	20,5	1,07	-54,7	-7,7
Rotbarsch	0	0	0	0	0	0	0	0	0	0,0	0,1	1,47	0	0	0	.	.
Hering	2.076,8	730,5	0,35	1.305,7	628,3	0,48	0,6	0,6	0,91	15.674,6	5.882,8	0,38	11.472,0	4.555,0	0,40	36,6	-5,5
Garnelen																	
(ohne Futter)	1.870,5	6.795,6	3,63	1.653,6	6.452,1	3,90	1.492,4	8.082,3	5,42	7.499,8	41.728,9	5,56	7.848,7	35.707,9	4,55	-4,4	22,3
Muscheln																	
(einschl. Fleisch)	213,0	480,6	2,26	482,0	1.098,5	2,28	943,5	2.558,9	2,71	3.165,0	4.842,9	1,53	2.528,3	2.859,8	1,13	25,2	35,3
Sardelle	0	0	0	0	0	0	0	0	0	302,6	96,9	0,32	322,7	70,3	0,22	-6,2	47,1
Seezunge	0,3	2,9	10,37	0,0	0,1	12,89	0,0	0,1	10,00	2,9	32,0	10,89	2,5	24,4	9,81	18,2	11,0
Scholle	73,1	78,8	1,08	67,8	77,1	1,14	16,3	10,5	0,64	540,8	524,9	0,97	523,4	531,0	1,01	3,3	-4,4
Schwarzer Heilbutt	0	0	0	0	0	0	0	0	0	0	0	0	0	0	0	-	-
Sprotte	0	0	0	0	0	0	0	0	0	599,4	180,9	0,30	904,7	200,3	0,22	-33,7	36,3
Steinbutt	3,7	26,0	6,97	4,3	24,6	5,78	2,1	9,7	4,62	58,7	253,7	4,32	39,9	173,9	4,35	46,8	-0,7
Flundern	94,1	62,2	0,66	115,0	77,5	0,67	83,3	65,9	0,79	1.024,2	737,6	0,72	1.034,2	708,6	0,69	-1,0	5,1
Rotauge(Plötze)	23,7	6,6	0,28	19,1	6,1	0,32	33,2	9,1	0,28	328,8	179,3	0,55	222,4	92,4	0,42	47,9	31,3
Scharbe-Kliesche	6,1	3,8	0,63	12,6	7,1	0,56	2,9	1,0	0,35	476,1	283,2	0,59	382,0	276,6	0,72	24,6	-17,9
Barsch	33,3	63,8	1,91	64,2	130,3	2,03	34,2	74,7	2,18	191,8	369,2	1,92	227,9	445,9	1,96	-15,9	-1,6
Wittling	0,9	1,3	1,35	3,5	2,8	0,80	1,8	1,8	0,99	198,5	86,5	0,44	373,8	141,8	0,38	-46,9	14,9
Zander	26,2	118,2	4,51	31,7	157,0	4,95	18,1	86,7	4,80	170,4	786,4	4,61	173,0	859,1	4,97	-1,5	-7,1
Hecht	11,5	20,6	1,79	9,2	19,0	2,07	7,5	16,2	2,17	77,8	132,9	1,71	66,5	115,6	1,74	17,0	-1,7
Aale	7,3	61,3	8,38	6,3	60,8	9,65	12,1	94,0	7,76	40,4	332,3	8,22	37,0	324,9	8,78	9,3	-6,4
Sonstige	19,1	62,5	3,27	9,5	21,4	2,25	8,1	26,4	3,26	321,1	342,6	1,07	356,5	398,9	1,12	-9,9	-4,7

Quelle: BLE

**Marktsituation nach Größe- und Güteklassen in der Bundesrepublik Deutschland**  
Inlandsanlandungen

Fri- sche- klasse	Grö- ßen- klasse	Kabeljau				Dorsch				Seelachs			
		Berichtsmonat September 2013		Vorjahresmonat September 2012		Berichtsmonat September 2013		Vorjahresmonat September 2012		Berichtsmonat September 2013		Vorjahresmonat September 2012	
		t	€/kg	t	€/kg	t	€/kg	t	€/kg	t	€/kg	t	€/kg
	0	0,0	0,00	0,0	0,00	44,6	0,71	59,9	1,10	0,4	0,57	0,0	0,00
E	1	0,0	0,00	0,1	2,89	0,0	0,00	0,2	0,87	0,0	1,40	28,6	1,23
A	1	0,0	3,85	0,0	0,00	0,0	0,00	0,0	0,00	0,0	1,92	0,0	0,00
B	1	0,0	0,00	0,0	0,00	0,0	0,00	0,0	0,00	0,0	0,00	0,0	0,00
unsortiert	1	0,0	0,00	0,0	0,00	0,0	0,00	0,0	0,00	0,0	0,00	0,0	0,00
E	2	0,2	3,06	0,3	2,93	0,0	2,92	0,0	0,00	0,0	0,00	20,6	1,25
A	2	0,1	4,31	0,1	4,43	0,0	0,00	0,0	3,32	0,0	2,08	0,0	0,00
B	2	0,0	0,00	0,0	0,00	0,0	0,00	0,0	0,00	0,0	0,00	0,0	0,00
unsortiert	2	0,0	0,00	0,0	0,00	0,0	0,00	0,0	0,00	0,0	0,00	0,0	0,00
E	3	0,1	2,90	0,3	2,95	6,2	2,74	15,2	3,24	0,0	0,00	21,2	1,70
A	3	0,1	3,81	0,2	4,25	0,0	0,00	0,3	3,11	0,1	2,08	0,0	0,00
B	3	0,0	0,00	0,0	0,00	0,0	0,00	0,0	0,00	0,0	0,00	0,0	0,00
unsortiert	3	0,1	3,31	0,0	0,00	0,0	0,00	0,1	2,76	1,0	1,80	0,0	0,00
E	4	0,3	2,52	0,4	2,65	24,5	2,40	106,4	1,86	0,0	0,00	13,6	1,72
A	4	0,2	3,76	0,0	3,94	0,0	0,00	0,0	0,00	0,3	1,36	0,0	0,00
B	4	0,0	0,00	0,0	0,00	0,0	0,00	0,0	0,00	0,0	0,00	0,0	0,00
unsortiert	4	0,3	2,83	0,1	2,54	0,0	0,00	2,9	2,48	0,0	0,00	0,0	0,00
E	5	0,0	2,27	0,2	2,02	69,5	1,49	54,7	1,81	0,0	0,00	0,0	0,00
A	5	0,2	3,60	0,0	2,50	0,0	0,00	0,0	0,00	0,0	0,00	0,0	0,00
B	5	0,0	0,00	0,0	0,00	0,0	0,00	0,0	0,00	0,0	0,00	0,0	0,00
unsortiert	5	0,1	2,45	0,0	0,00	0,0	0,00	1,5	2,51	0,0	0,00	0,0	0,00
<b>Insgesamt</b>		<b>1,7</b>	<b>3,20</b>	<b>1,5</b>	<b>2,96</b>	<b>144,8</b>	<b>1,46</b>	<b>241,2</b>	<b>1,76</b>	<b>1,9</b>	<b>1,46</b>	<b>83,9</b>	<b>1,43</b>

Quelle: BLE

**Inlandsanlandungen deutscher Fischereifahrzeuge**

## Frostware

	Berichtsmonat September 2013		Vorjahresmonat September 2012		Vormonat August 2013		Fortschreibung				Veränderung 13/12 in %	
	t	€/kg	t	€/kg	t	€/kg	01.01.- 30.09.2013		01.01.- 30.09.2012		Menge	Preis
	t	€/kg	t	€/kg	t	€/kg	t	€/kg	t	€/kg		
<b>Insgesamt</b>	<b>1.768,1</b>	<b>1,42</b>	<b>4.009,5</b>	<b>0,93</b>	<b>1.304,7</b>	<b>0,45</b>	<b>12.976,4</b>	<b>1,54</b>	<b>19.543,7</b>	<b>1,66</b>	<b>-33,6</b>	<b>-7,6</b>
Kabeljau m.u.o.K.	0,0	0,00	0,0	0,00	0,0	0,00	0,0	0,00	0,0	0,00	-	-
Kabeljaufilet	0,0	0,00	2,3	4,97	0,0	0,00	1.136,5	2,98	2.102,4	4,13	-45,9	-27,8
Rotbarsch m.u.o.K.	0,0	0,00	38,0	1,20	0,0	0,00	1.190,1	1,50	1.393,9	2,01	-14,6	-25
Rotbarschfilet	6,7	1,99	0,0	0,00	0,0	0,00	509,1	2,52	0,0	0,00	.	.
Seelachs m.u.o.K.	0,0	0,00	0,0	0,00	0,0	0,00	0,0	0,00	0,1	1,05	.	.
Seelachsfilet	0,0	0,00	0,0	0,00	0,0	0,00	213,2	3,07	474,5	2,86	-55,1	7,3
Schellfisch m.u.o.K.	0,0	0,00	0,0	0,00	0,0	0,00	0,0	0,00	0,0	0,00	-	-
Schellfischfilet	0,0	0,00	0,0	0,00	0,0	0,00	97,2	3,22	323,1	3,69	-69,9	-12,6
Makrelen m.u.o.K.	0,0	0,00	7,7	0,90	0,0	0,00	4.938,2	0,99	6.880,5	0,93	-28,2	6,1
Makrelenlappen/-filet	0,0	0,00	0,0	0,00	0,0	0,00	0,0	0,00	0,0	0,00	-	-
Hering m.u.o.K.	1.290,9	0,45	3.496,9	0,45	1.304,7	0,45	2.597,9	0,45	3.496,9	0,45	.	0,2
Heringslappen/-filet	0,0	0,00	0,0	0,00	0,0	0,00	0,0	0,00	0,0	0,00	-	-
Holzmakrelen m.u.o.K.	5,8	0,35	0,0	0,00	0,0	0,00	745,6	0,44	111,8	0,50	567,1	-12,1
Blauer Wittling m.u.o.K.	0,0	0,00	1,2	.	0,0	0,00	0,0	0,00	1.220,8	0,50	.	.
W. Heilbutt, m.u.o.K..	0,1	5,00	0,0	0,00	0,0	0,00	5,6	3,13	8,5	3,20	-34,1	-2,3
Schw. Heilbutt, m.u.o.K.	463,1	4,13	461,9	4,51	0,0	0,00	1.502,3	4,07	1.812,7	5,03	-17,1	-18,9
Sonstige Fische m.u.o.K.	1,4	0,40	1,5	0,80	0,0	0,00	31,7	0,40	1.707,7	0,40	-98,1	-0,8
Sonst. Fische, Lappen/Fil.	0,0	0,00	0,1	6,85	0,0	0,00	9,0	1,46	10,7	2,31	-16,3	-37,0
Fisch- Mus	0,0	0,00	0,0	0,00	0,0	0,00	0,0	0,00	0,0	0,00	-	-

Quelle: BLE

**Auslandsanlandungen deutscher Fischereifahrzeuge**

## Frischware

	Berichtsmonat September 2013		Vorjahresmonat September 2012		Vormonat August 2013		Fortschreibung				Veränderung 13/12 in %	
	t	€/kg	t	EUR/kg	t	€/kg	01.01.- 30.09.2013		01.01.- 30.09.2012		Menge	Preis
	t	€/kg	t	EUR/kg	t	€/kg	t	€/kg	t	€/kg		
<b>Insgesamt</b>	<b>2.733,4</b>	<b>2,02</b>	<b>1.849,9</b>	<b>2,42</b>	<b>2.386,4</b>	<b>2,17</b>	<b>26.085,3</b>	<b>1,27</b>	<b>22.095,4</b>	<b>1,32</b>	<b>18,1</b>	<b>-4,1</b>
Kabeljau/Dorsch	959,2	2,40	515,1	3,04	1.066,7	2,23	3.081,6	2,38	2.922,7	2,50	5,4	-4,7
Seelachs	744,9	1,38	414,7	1,65	403,1	1,32	5.559,5	1,17	3.449,6	1,48	61,2	-20,9
Schellfisch	143,0	1,79	164,2	2,03	114,2	1,54	499,3	1,59	449,9	1,71	11,0	-7,5
Wittling	1,7	1,39	0,9	1,60	2,2	1,52	24,3	1,14	21,3	1,07	14,2	6,9
Leng	3,6	1,95	3,7	2,28	0,7	2,19	49,9	1,76	29,1	2,13	71,4	-17,3
Rotbarsch	0	0	0,0	1,50	0	0	0,1	3,38	4,9	1,00	-98,6	237,7
Scholle	328,3	1,28	271,1	1,50	501,7	1,30	3.219,7	1,26	2.489,5	1,38	29,3	-8,3
Seezunge	69,8	7,32	42,9	9,75	58,9	6,82	448,0	8,17	339,3	9,98	32,0	-18,1
Flunder	0,3	0,66	0,3	0,88	1,1	0,59	130,7	0,43	24,3	0,62	436,8	-31,3
Steinbutt	18,2	8,67	16,5	8,12	27,1	9,17	149,2	8,66	112,7	8,31	32,4	4,1
Scharbe	18,8	1,14	15,3	1,18	28,7	0,92	231,7	0,77	185,1	0,84	25,2	-8,3
Schwarzer Heilbutt	0,6	1,86	0,2	1,01	0,2	1,83	0,8	1,85	0,2	1,01	213,3	83,7
Hering	0	0	170,1	0,72	0	0	1.756,9	0,34	1.320,9	0,38	33,0	-9,8
Sprotte	0	0	0	0	0	0	8.775,6	0,33	9.182,5	0,23	-4,4	42,0
Sonstige Fische	150,7	3,60	127,3	3,34	132,0	3,62	1.461,0	2,15	984,8	3,46	48,4	-37,9
Miesmuscheln	205,0	0	23,5	1,70	0	0	260,4	.	150,6	0,98	72,9	.
Garnelen	89,4	3,22	84,1	3,79	50,0	5,62	436,9	5,40	427,9	4,22	2,1	28,1

Quelle: BLE

## Frischfischanlandungen deutscher Fischereifahrzeuge in Dänemark 2013/2012

(verkaufte Ware)

	Berichtsmonat		Vorjahresmonat		Vormonat		Fortschreibung				Veränderung	
	September 2013		September 2012		August 2013		01.01.-30.09.2013		01.01.-30.09.2012		13/12 in %	
	t	€/kg	t	€/kg	t	€/kg	t	€/kg	t	€/kg	Menge	Preis
<b>Insgesamt</b>	<b>1.304,5</b>	<b>2,05</b>	<b>1.224,5</b>	<b>2,35</b>	<b>871,3</b>	<b>2,21</b>	<b>19.391,3</b>	<b>0,93</b>	<b>17.305,2</b>	<b>1,01</b>	<b>12,1</b>	<b>-7,3</b>
Kabeljau/Dorsch	293,5	3,58	310,4	4,03	254,0	3,62	1.357,0	3,17	1.917,6	3,14	-29,2	0,9
Seelachs	744,9	1,38	414,7	1,65	403,1	1,32	5.559,5	1,17	3.449,5	1,48	61,2	-20,9
Schellfisch	138,8	1,82	144,8	2,19	108,6	1,58	489,2	1,60	429,8	1,75	13,8	-8,7
Leng	3,5	1,97	3,6	2,30	0,6	2,22	49,5	1,76	28,0	2,15	77,0	-18,3
Limande	2,9	4,05	3,9	4,55	3,2	3,29	12,9	3,98	14,8	4,01	-12,5	-0,7
Scholle	19,2	1,22	61,5	1,48	37,8	1,13	140,0	1,24	263,5	1,34	-46,9	-7,3
Seezunge	1,3	6,48	0,0	18,67	0,0	14,00	13,9	7,71	9,7	11,23	43,2	-31,4
Flunder	0	0	0,0	0,68	0	0	5,0	0,37	6,2	0,33	-19,4	14,5
Scharbe	6,3	1,17	5,5	1,24	9,3	0,93	23,5	0,96	23,6	0,94	-0,5	1,7
Hering	0	0	170,1	0,72	0	0	1.756,6	0,34	1.320,9	0,38	33,0	-9,8
Sprotte	0	0	0	0	0	0	8.775,6	0,33	9.182,5	0,23	-4,4	42,0
Sonstige	36,6	2,81	51,2	3,10	26,7	2,88	960,1	1,24	377,9	2,90	154,1	-57,0
Garnelen	57,4	3,17	58,7	3,66	28,0	5,69	248,5	5,38	281,2	4,22	-11,7	27,7

**Quelle:** BLE



## Frischfischanlandungen deutscher Fischereifahrzeuge in Niederlande 2013/2012

(verkaufte Ware)

	Berichtsmonat		Vorjahresmonat		Vormonat		Fortschreibung				Veränderung	
	September 2013		September 2012		August 2013		01.01.-30.09.2013		01.01.-30.09.2012		13/12 in %	
	t	€/kg	t	€/kg	t	€/kg	t	€/kg	t	€/kg	Menge	Preis
<b>Insgesamt</b>	<b>748,1</b>	<b>2,16</b>	<b>399,9</b>	<b>3,21</b>	<b>669,8</b>	<b>2,68</b>	<b>4.747,5</b>	<b>2,47</b>	<b>3.739,3</b>	<b>2,84</b>	<b>27,0</b>	<b>-13,1</b>
Kabeljau	3,5	3,54	3,5	3,48	3,3	3,25	33,2	3,16	64,9	3,14	-48,9	0,6
Schellfisch	0,0	1,35	0,1	1,71	0,1	1,25	0,5	1,13	0,9	1,51	-40,8	-25,0
Wittling	0,1	2,60	0,0	2,31	0,0	1,53	2,9	1,18	10,1	0,98	-71,3	19,7
Flunder	0,3	0,68	0,3	0,89	1,1	0,59	25,3	0,78	18,1	0,73	39,7	7,6
Scharbe	12,4	1,13	9,8	1,15	19,3	0,91	208,2	0,75	161,5	0,83	28,9	-9,3
Scholle	309,1	1,28	209,6	1,50	463,8	1,32	3.079,0	1,27	2.225,2	1,38	38,4	-8,6
Seezunge	68,4	7,34	42,9	9,74	58,9	6,82	434,0	8,19	328,0	9,95	32,3	-17,7
Steinbutt	17,8	8,52	15,1	7,99	26,5	9,17	146,5	8,64	107,1	8,25	36,7	4,7
Limande	4,0	3,03	1,9	3,19	10,4	3,14	40,2	3,35	29,6	2,52	35,6	32,9
Knurrhahn	10,0	1,10	10,6	1,31	5,6	1,07	50,6	0,93	48,4	1,19	4,5	-21,7
Sonstige	85,5	4,74	57,1	4,20	58,7	5,99	278,5	5,33	448,1	4,78	-37,9	11,5
Miesmuscheln	205	0	23,5	1,70	0	0	260,4	.	150,6	0,98	72,9	.
Garnelen	32,0	3,31	25,4	4,11	22,0	5,54	188,4	5,43	146,7	4,22	28,4	28,7

**Quelle:** BLE

**Auslandsanlandungen deutscher Fischereifahrzeuge**  
Frostware

	Berichtsmonat September 2013		Vorjahresmonat September 2012		Vormonat August 2013		Fortschreibung				Veränderung 13/12 in %	
	t	€/kg	t	€/kg	t	€/kg	01.01.- 30.09.2013		01.01.- 30.09.2012		Menge	Preis
	t	€/kg	t	€/kg	t	€/kg	t	€/kg	t	€/kg		
<b>Insgesamt</b>	<b>14.849,9</b>	<b>0,45</b>	<b>275,9</b>	<b>3,11</b>	<b>6.746,1</b>	<b>0,81</b>	<b>68.859,7</b>	.	<b>8.456,1</b>	<b>1,28</b>	<b>714,3</b>	.
Kabeljau m.u.o.K.	0	0	0	0	1,5	2,52	1,5	2,52	0	0	.	.
Kabeljaufilet	0	0	0	0	520,7	2,96	779,4	2,98	11,2	3,86	.	-22,8
Rotbarsch m.u.o.K.	0	0	0,7	1,80	0	0	0,5	.	936,5	2,56	.	.
Rotbarschfilet	0	0	0	0	12,2	1,80	426,0	1,79	0	0	.	.
Seelachs m.u.o.K.	0	0	0	0	0	0	0	0	0	0	-	-
Seelachsfilet	0	0	0	0	13,8	2,05	177,6	3,20	0	0	.	.
Schellfisch m.u.o.K.	0	0	0	0	0	0	0	0	0	0	-	-
Schellfischfilet	0	0	0	0	26,8	3,10	37,4	3,44	0	0	.	.
Schw. Heilbutt, m.u.o.K.	0	0	273,8	3,13	472,2	3,21	954,1	3,21	1.555,2	3,21	-38,7	0,2
Makrelen m.u.o.K.	1,2	0,90	0	0	0	0	10.199,6	.	4,5	0,90	.	.
Hering m.u.o.K.	14.644,4	0,45	0	0	5.687,4	0,40	25.443,4	0,41	0	0	.	.
Holzmakrelen m.u.o.K.	204,2	0,45	0	0	0	0	18.208,5	.	5.740,8	0,45	217,2	.
Blauer Wittling m.u.o.K.	0,0	0	0	0	0	0	11.341,0	.	0	0	.	.
Seeteufel m.u.o.K.	0	0	0	0	0	0	147,1	4,00	188,5	4,34	-22,0	-7,7
Sonstige Fische m.u.o.K.	0,0	0	1,4	0,86	11,4	0,73	1.143,5	.	19,4	0,72	.	.

Quelle: BLE

**Anlandungen ausländischer Fischereifahrzeuge in Deutschland**  
- Anlandungen und Containerware -

September 2013	Gesamtanlandungen		Kabeljau/Dorsch		Seelachs		Rotbarsch		Hering		Garnelen		Sonstige	
	t	€/kg	t	€/kg	t	€/kg	t	€/kg	t	€/kg	t	€/kg	t	€/kg
Belgien	-	-	-	-	-	-	-	-	-	-	-	-	-	-
Dänemark	-	-	-	-	-	-	-	-	-	-	-	-	-	-
Estland	-	-	-	-	-	-	-	-	-	-	-	-	-	-
Finnland	-	-	-	-	-	-	-	-	-	-	-	-	-	-
Frankreich	-	-	-	-	-	-	-	-	-	-	-	-	-	-
Färöer	10	2,09	-	-	-	-	6	2,00	-	-	-	-	4	2,23
Großbritannien	13	1,84	-	-	-	-	13	1,84	-	-	-	-	-	-
Irland	-	-	-	-	-	-	-	-	-	-	-	-	-	-
Island	49	2,24	0	3,00	2	1,83	43	2,23	-	-	-	-	4	2,45
Italien	-	-	-	-	-	-	-	-	-	-	-	-	-	-
Niederlande	-	-	-	-	-	-	-	-	-	-	-	-	-	-
Norwegen	-	-	-	-	-	-	-	-	-	-	-	-	-	-
Polen	-	-	-	-	-	-	-	-	-	-	-	-	-	-
Schweden	-	-	-	-	-	-	-	-	-	-	-	-	-	-
Spanien	-	-	-	-	-	-	-	-	-	-	-	-	-	-

Fortschreibung 2013	Gesamtanlandungen		Kabeljau/Dorsch		Seelachs		Rotbarsch		Hering		Garnelen		Sonstige	
	t	€/kg	t	€/kg	t	€/kg	t	€/kg	t	€/kg	t	€/kg	t	€/kg
Belgien	-	-	-	-	-	-	-	-	-	-	-	-	-	-
Dänemark	-	-	-	-	-	-	-	-	-	-	-	-	-	-
Estland	-	-	-	-	-	-	-	-	-	-	-	-	-	-
Finnland	-	-	-	-	-	-	-	-	-	-	-	-	-	-
Frankreich	-	-	-	-	-	-	-	-	-	-	-	-	-	-
Färöer	63	2,01	-	-	-	-	48	2,00	-	-	-	-	15	2,01
Großbritannien	170	2,00	0	2,03	41	1,87	129	2,03	-	-	-	-	1	3,17
Irland	-	-	-	-	-	-	-	-	-	-	-	-	-	-
Island	1.385	2,20	1	2,03	47	1,53	1.249	2,23	-	-	-	-	88	2,03
Italien	-	-	-	-	-	-	-	-	-	-	-	-	-	-
Niederlande	-	-	-	-	-	-	-	-	-	-	-	-	-	-
Norwegen	-	-	-	-	-	-	-	-	-	-	-	-	-	-
Polen	-	-	-	-	-	-	-	-	-	-	-	-	-	-
Schweden	-	-	-	-	-	-	-	-	-	-	-	-	-	-
Spanien	-	-	-	-	-	-	-	-	-	-	-	-	-	-

Quelle: BLE

**EINFUHR VON FISCHEREIERZEUGNISSEN IN DIE BUNDESREPUBLIK DEUTSCHLAND**

**TABELLE 8**

- PRODUKTGEWICHT-

BLE -523-	Berichtsmonat		Vorjahresmonat		Vormonat		Vorjahresmonat		Fortschreibung			
	AUGUST 2013		AUGUST 2012		JULI 2013		JULI 2012		01.01.-31.08.13		01.01.-31.08.12	
	T	EUR/KG	T	EUR/KG	T	EUR/KG	T	EUR/KG	T	EUR/KG	T	EUR/KG
<b>INSGESAMT 1)</b>	<b>69.954</b>	<b>4,06</b>	<b>73.987</b>	<b>3,73</b>	<b>68.733</b>	<b>4,21</b>	<b>63.658</b>	<b>4,27</b>	<b>556.271</b>	<b>4,14</b>	<b>565.292</b>	<b>3,94</b>
EU	30.245	4,24	31.022	3,71	25.537	5,27	22.759	5,09	225.124	4,76	219.472	4,32
Drittländer	39.709	3,91	42.965	3,75	43.196	3,58	40.899	3,82	331.147	3,72	345.820	3,70
<b>SEEFISCHE frisch</b>	<b>2.236</b>	<b>6,36</b>	<b>2.006</b>	<b>6,88</b>	<b>2.584</b>	<b>5,97</b>	<b>2.321</b>	<b>6,52</b>	<b>22.870</b>	<b>5,72</b>	<b>20.907</b>	<b>6,13</b>
EU	1.400	6,43	1.128	6,82	1.521	6,17	1.413	6,27	11.668	6,47	10.808	6,50
Drittländer	835	6,24	878	6,96	1.063	5,68	907	6,90	11.202	4,93	10.099	5,72
<b>SEEFISCHE ausg. Filets, lebend, frisch</b>	<b>1.307</b>	<b>5,27</b>	<b>1.136</b>	<b>5,54</b>	<b>1.654</b>	<b>4,80</b>	<b>1.357</b>	<b>5,23</b>	<b>15.030</b>	<b>4,52</b>	<b>12.685</b>	<b>4,87</b>
EU	879	5,98	631	6,98	1.033	5,83	913	5,88	7.230	6,27	6.352	6,34
Drittländer	428	3,81	505	3,74	621	3,09	444	3,90	7.800	2,90	6.333	3,40
<b>SEEFISCHFILET frisch</b>	<b>919</b>	<b>7,89</b>	<b>856</b>	<b>8,62</b>	<b>926</b>	<b>8,04</b>	<b>953</b>	<b>8,32</b>	<b>7.786</b>	<b>8,01</b>	<b>8.107</b>	<b>8,06</b>
EU	513	7,17	487	6,58	484	6,88	492	6,99	4.389	6,78	4.357	6,72
Drittländer	406	8,80	369	11,31	442	9,31	461	9,75	3.397	9,59	3.750	9,63
<b>SEEFISCHE gefroren</b>	<b>20.498</b>	<b>2,60</b>	<b>24.295</b>	<b>2,70</b>	<b>23.428</b>	<b>2,56</b>	<b>21.947</b>	<b>2,97</b>	<b>176.023</b>	<b>2,65</b>	<b>182.247</b>	<b>2,81</b>
EU	4.022	3,23	3.149	3,48	4.172	3,34	4.403	3,84	31.644	3,38	34.585	3,55
Drittländer	16.477	2,45	21.146	2,59	19.256	2,39	17.544	2,75	144.379	2,48	147.662	2,64
<b>SEEFISCHE ausg. Filets u. Fleisch, gefr.</b>	<b>2.649</b>	<b>1,95</b>	<b>3.788</b>	<b>2,13</b>	<b>4.343</b>	<b>1,72</b>	<b>2.907</b>	<b>3,46</b>	<b>24.774</b>	<b>1,91</b>	<b>24.858</b>	<b>2,46</b>
EU	995	2,50	767	3,16	901	2,64	1.536	3,10	8.777	2,57	11.917	2,83
Drittländer	1.654	1,62	3.022	1,87	3.442	1,47	1.371	3,87	15.997	1,55	12.941	2,11
<b>SEEFISCHFLEISCH gefroren</b>	<b>1.352</b>	<b>1,55</b>	<b>1.361</b>	<b>1,76</b>	<b>1.166</b>	<b>1,81</b>	<b>1.211</b>	<b>1,91</b>	<b>9.135</b>	<b>1,68</b>	<b>10.733</b>	<b>1,74</b>
EU	651	1,85	115	4,83	424	2,60	125	5,63	2.858	2,29	1.743	3,29
Drittländer	701	1,27	1.245	1,48	743	1,37	1.086	1,48	6.277	1,40	8.989	1,43
<b>SEEFISCHFILET gefroren</b>	<b>16.498</b>	<b>2,79</b>	<b>19.146</b>	<b>2,88</b>	<b>17.920</b>	<b>2,82</b>	<b>17.829</b>	<b>2,96</b>	<b>142.114</b>	<b>2,84</b>	<b>146.657</b>	<b>2,95</b>
EU	2.376	3,92	2.267	3,52	2.848	3,67	2.742	4,18	20.009	3,90	20.924	3,97
Drittländer	14.122	2,61	16.879	2,80	15.072	2,65	15.087	2,74	122.106	2,66	125.732	2,78

1) Alle Fischereierzeugnisse

Quelle: Statistisches Bundesamt, Wiesbaden

**EINFUHR VON SEEFISCH, FRISCH IN DIE BUNDESREPUBLIK DEUTSCHLAND**  
- PRODUKTGEWICHT-

**TABELLE 8. 1**

BLE -523-	Berichtsmonat		Vorjahresmonat		Vormonat		Vorjahresmonat		Fortschreibung			
	AUGUST 2013		AUGUST 2012		JULI 2013		JULI 2012		01.01. -31.08.13		01.01.- 31.08.12	
	T	EUR/KG	T	EUR/KG	T	EUR/KG	T	EUR/KG	T	EUR/KG	T	EUR/KG
<b>SEEFISCHE ausg. Filets, lebend, frisch</b>	<b>1.307</b>	<b>5,27</b>	<b>1.136</b>	<b>5,54</b>	<b>1.654</b>	<b>4,80</b>	<b>1.357</b>	<b>5,23</b>	<b>15.030</b>	<b>4,52</b>	<b>12.685</b>	<b>4,87</b>
EU	879	5,98	631	6,98	1.033	5,83	913	5,88	7.230	6,27	6.352	6,34
Drittländer	428	3,81	505	3,74	621	3,09	444	3,90	7.800	2,90	6.333	3,40
<b>Kabeljau frisch</b>	<b>56</b>	<b>4,64</b>	<b>123</b>	<b>3,87</b>	<b>53</b>	<b>4,49</b>	<b>143</b>	<b>4,25</b>	<b>2.928</b>	<b>2,65</b>	<b>2.481</b>	<b>3,63</b>
EU	54	4,64	38	4,68	41	4,77	52	5,12	517	3,99	366	4,92
Drittländer	3	4,64	85	3,51	13	3,60	91	3,75	2.410	2,36	2.115	3,41
<b>Köhler frisch</b>	<b>60</b>	<b>1,91</b>	<b>55</b>	<b>2,42</b>	<b>132</b>	<b>1,64</b>	<b>87</b>	<b>2,75</b>	<b>776</b>	<b>2,10</b>	<b>883</b>	<b>2,61</b>
EU	46	1,89	1	3,08	101	1,62	48	2,80	449	1,94	466	2,67
Drittländer	14	1,99	53	2,41	31	1,72	39	2,69	327	2,30	417	2,54
<b>Rotbarsch frisch</b>	<b>225</b>	<b>2,01</b>	<b>144</b>	<b>2,65</b>	<b>294</b>	<b>1,82</b>	<b>97</b>	<b>2,71</b>	<b>2.194</b>	<b>2,03</b>	<b>1.251</b>	<b>2,58</b>
EU	52	2,34	17	3,41	86	2,44	18	3,72	187	3,07	122	4,67
Drittländer	173	1,91	127	2,55	208	1,56	79	2,48	2.008	1,94	1.129	2,36
<b>Schellfisch frisch</b>	<b>20</b>	<b>3,33</b>	<b>81</b>	<b>2,39</b>	<b>14</b>	<b>3,31</b>	<b>89</b>	<b>2,33</b>	<b>452</b>	<b>2,47</b>	<b>618</b>	<b>2,37</b>
EU	11	3,89	10	3,54	10	3,75	12	3,91	116	3,61	100	3,86
Drittländer	8	2,56	71	2,23	5	2,39	77	2,09	337	2,08	519	2,08
<b>Scholle frisch</b>	<b>98</b>	<b>3,31</b>	<b>100</b>	<b>3,08</b>	<b>118</b>	<b>3,13</b>	<b>131</b>	<b>3,12</b>	<b>893</b>	<b>3,22</b>	<b>1.034</b>	<b>3,25</b>
EU	98	3,32	98	3,09	118	3,13	129	3,12	879	3,22	1.007	3,27
Drittländer	0	0,00	2	2,50			2	3,33	14	3,33	27	2,22
<b>SEEFISCHFILET frisch</b>	<b>919</b>	<b>7,89</b>	<b>856</b>	<b>8,62</b>	<b>926</b>	<b>8,04</b>	<b>953</b>	<b>8,32</b>	<b>7.786</b>	<b>8,01</b>	<b>8.107</b>	<b>8,06</b>
EU	513	7,17	487	6,58	484	6,88	492	6,99	4.389	6,78	4.357	6,72
Drittländer	406	8,80	369	11,31	442	9,31	461	9,75	3.397	9,59	3.750	9,63
<b>Kabeljaufilet frisch</b>	<b>110</b>	<b>8,82</b>	<b>111</b>	<b>9,05</b>	<b>125</b>	<b>8,22</b>	<b>176</b>	<b>9,16</b>	<b>1.471</b>	<b>7,17</b>	<b>1.416</b>	<b>7,74</b>
EU	69	8,14	86	8,34	74	7,89	106	8,37	960	6,71	885	7,11
Drittländer	42	9,95	25	11,47	51	8,69	70	10,36	511	8,04	531	8,79
<b>Köhlerfilet frisch</b>	<b>205</b>	<b>4,84</b>	<b>214</b>	<b>4,71</b>	<b>209</b>	<b>4,84</b>	<b>225</b>	<b>5,21</b>	<b>1.729</b>	<b>4,79</b>	<b>1.689</b>	<b>5,02</b>
EU	189	4,77	190	4,67	180	4,75	179	5,31	1.581	4,73	1.507	5,04
Drittländer	16	5,77	24	4,96	30	5,41	46	4,84	148	5,52	183	4,89
<b>Rotbarschfilet frisch</b>	<b>145</b>	<b>3,76</b>	<b>58</b>	<b>7,63</b>	<b>113</b>	<b>6,11</b>	<b>69</b>	<b>7,65</b>	<b>735</b>	<b>6,33</b>	<b>583</b>	<b>7,58</b>
EU	17	5,82	4	9,17	5	8,13	6	9,12	50	7,20	56	5,76
Drittländer	128	3,50	55	7,53	108	6,02	63	7,52	685	6,26	528	7,77

Quelle: Statistisches Bundesamt, Wiesbaden

**EINFUHR VON SEEFISCH, GEFROREN IN DIE BUNDESREPUBLIK DEUTSCHLAND****TABELLE 8. 2****- PRODUKTGEWICHT-**

<b>BLE -523-</b>	Berichtsmonat		Vorjahresmonat		Vormonat		Vorjahresmonat		Fortschreibung			
	AUGUST 2013		AUGUST 2012		JULI 2013		JULI 2012		01.01. -31.08.13		01.01.- 31.08.12	
	T	EUR/KG	T	EUR/KG	T	EUR/KG	T	EUR/KG	T	EUR/KG	T	EUR/KG
<b>SEEFISCHE ausg. Filets u. Fleisch, gefr.</b>	<b>2.649</b>	<b>1,95</b>	<b>3.788</b>	<b>2,13</b>	<b>4.343</b>	<b>1,72</b>	<b>2.907</b>	<b>3,46</b>	<b>24.774</b>	<b>1,91</b>	<b>24.858</b>	<b>2,46</b>
EU	995	2,50	767	3,16	901	2,64	1.536	3,10	8.777	2,57	11.917	2,83
Drittländer	1.654	1,62	3.022	1,87	3.442	1,47	1.371	3,87	15.997	1,55	12.941	2,11
<b>Kabeljau gefroren</b>	<b>237</b>	<b>2,26</b>	<b>389</b>	<b>2,88</b>	<b>58</b>	<b>2,30</b>	<b>280</b>	<b>2,80</b>	<b>2.097</b>	<b>2,16</b>	<b>1.822</b>	<b>3,02</b>
EU	7	7,10	15	4,25	4	5,12	2	5,71	50	5,10	66	4,20
Drittländer	230	2,12	375	2,83	54	2,07	278	2,78	2.047	2,08	1.756	2,98
<b>Köhler gefroren</b>	<b>60</b>	<b>1,65</b>	<b>70</b>	<b>1,64</b>	<b>61</b>	<b>1,78</b>	<b>58</b>	<b>2,95</b>	<b>422</b>	<b>1,68</b>	<b>585</b>	<b>2,15</b>
EU			23	1,30	1	7,69	45	3,11	43	3,99	169	2,67
Drittländer	60	1,65	47	1,80	60	1,65	12	2,34	378	1,42	417	1,94
<b>Rotbarsch gefroren</b>	<b>179</b>	<b>1,67</b>	<b>20</b>	<b>3,79</b>	<b>20</b>	<b>2,96</b>	<b>37</b>	<b>2,86</b>	<b>680</b>	<b>2,54</b>	<b>374</b>	<b>3,23</b>
EU	8	2,93	6	4,53	1	7,50	37	2,86	48	3,09	175	3,09
Drittländer	171	1,61	13	3,43	19	2,77			632	2,50	199	3,36
<b>Schw. Heilbutt gefroren</b>	<b>111</b>	<b>5,41</b>	<b>335</b>	<b>5,94</b>	<b>435</b>	<b>4,56</b>	<b>918</b>	<b>5,55</b>	<b>1.186</b>	<b>5,10</b>	<b>2.139</b>	<b>5,69</b>
EU	80	5,82	151	6,22	71	5,90	307	6,19	468	5,81	856	6,09
Drittländer	31	4,35	184	5,72	364	4,30	611	5,22	718	4,64	1.284	5,42
<b>Makrelen gefroren</b>	<b>1.155</b>	<b>1,29</b>	<b>1.792</b>	<b>1,42</b>	<b>2.103</b>	<b>1,24</b>	<b>784</b>	<b>1,75</b>	<b>8.333</b>	<b>1,58</b>	<b>10.240</b>	<b>1,85</b>
EU	134	1,87	212	2,02	465	1,56	656	1,72	4.502	1,89	6.897	2,08
Drittländer	1.021	1,21	1.580	1,34	1.639	1,14	128	1,94	3.831	1,21	3.342	1,36
<b>Stöcker gefroren</b>	<b>138</b>	<b>1,46</b>	<b>64</b>	<b>1,67</b>	<b>36</b>	<b>1,90</b>	<b>122</b>	<b>1,64</b>	<b>262</b>	<b>1,77</b>	<b>239</b>	<b>2,10</b>
EU	134	1,45	56	1,48	36	1,91	113	1,65	246	1,75	209	2,04
Drittländer	4	1,63	8	2,96	0	.	9	1,40	16	2,15	30	2,49

Quelle: Statistisches Bundesamt, Wiesbaden

**EINFUHR VON SEEFISCHFLEISCH, GEFROREN IN DIE BUNDESREPUBLIK**  
- PRODUKTGEWICHT-

**TABELLE 8. 3**

BLE -523-	Berichtsmonat		Vorjahresmonat		Vormonat		Vorjahresmonat		Fortschreibung			
	AUGUST 2013		AUGUST 2012		JULI 2013		JULI 2012		01.01. -31.08.13		01.01.- 31.08.12	
	T	EUR/KG	T	EUR/KG	T	EUR/KG	T	EUR/KG	T	EUR/KG	T	EUR/KG
<b>SEEFISCHFLEISCH gefroren</b>	<b>1.352</b>	<b>1,55</b>	<b>1.361</b>	<b>1,76</b>	<b>1.166</b>	<b>1,81</b>	<b>1.211</b>	<b>1,91</b>	<b>9.135</b>	<b>1,68</b>	<b>10.733</b>	<b>1,74</b>
EU	651	1,85	115	4,83	424	2,60	125	5,63	2.858	2,29	1.743	3,29
Drittländer	701	1,27	1.245	1,48	743	1,37	1.086	1,48	6.277	1,40	8.989	1,43
<b>Kabeljaufleisch gefroren</b>	<b>251</b>	<b>1,84</b>	<b>41</b>	<b>2,26</b>	<b>184</b>	<b>1,86</b>	<b>15</b>	<b>2,55</b>	<b>734</b>	<b>1,80</b>	<b>438</b>	<b>1,66</b>
EU	251	1,84	35	2,13	160	1,93	12	2,31	643	1,85	317	1,71
Drittländer			6	3,02	24	1,40	3	3,44	91	1,47	121	1,51
<b>Köhlerfleisch gefroren</b>	<b>49</b>	<b>1,66</b>			<b>78</b>	<b>1,30</b>	<b>24</b>	<b>1,29</b>	<b>563</b>	<b>1,37</b>	<b>518</b>	<b>1,58</b>
EU	4	1,25			21	1,31	23	1,27	232	1,26	211	1,53
Drittländer	45	1,70			56	1,29	1	1,67	331	1,45	307	1,61
<b>Paz. Pollackfleisch gefroren</b>	<b>422</b>	<b>1,25</b>	<b>631</b>	<b>1,45</b>	<b>360</b>	<b>1,31</b>	<b>693</b>	<b>1,46</b>	<b>3.658</b>	<b>1,34</b>	<b>4.746</b>	<b>1,39</b>
EU	200	1,25	12	1,71	49	1,52	1	3,00	553	1,35	58	1,82
Drittländer	222	1,24	619	1,44	311	1,28	692	1,46	3.105	1,33	4.688	1,39
<b>Seehechtfleisch gefroren</b>	<b>391</b>	<b>1,31</b>	<b>228</b>	<b>1,47</b>	<b>87</b>	<b>1,29</b>	<b>231</b>	<b>1,46</b>	<b>1.307</b>	<b>1,33</b>	<b>2.077</b>	<b>1,43</b>
EU	85	1,52							85	1,52	1	4,00
Drittländer	306	1,25	228	1,47	87	1,29	231	1,46	1.222	1,32	2.077	1,43
<b>Rotbarschfleisch, gefroren</b>			<b>1</b>	<b>5,38</b>	<b>0</b>	<b>.</b>	<b>0</b>	<b>.</b>	<b>83</b>	<b>1,54</b>	<b>28</b>	<b>1,99</b>
EU			1	5,38	0	.	0	.	5	3,75	5	5,00
Drittländer									78	1,40	23	1,31

Quelle: Statistisches Bundesamt, Wiesbaden

**EINFUHR VON SEEFISCHFILET, GEFROREN IN DIE BUNDESREPUBLIK DEUTSCHLAND**  
- PRODUKTGEWICHT-

**TABELLE 8. 4**

BLE -523-	Berichtsmonat		Vorjahresmonat		Vormonat		Vorjahresmonat		Fortschreibung			
	AUGUST 2013		AUGUST 2012		JULI 2013		JULI 2012		01.01. -31.08.13		01.01.- 31.08.12	
	T	EUR/KG	T	EUR/KG	T	EUR/KG	T	EUR/KG	T	EUR/KG	T	EUR/KG
<b>SEEFISCHFILET gefroren</b>	<b>16.498</b>	<b>2,79</b>	<b>19.146</b>	<b>2,88</b>	<b>17.920</b>	<b>2,82</b>	<b>17.829</b>	<b>2,96</b>	<b>142.114</b>	<b>2,84</b>	<b>146.657</b>	<b>2,95</b>
EU	2.376	3,92	2.267	3,52	2.848	3,67	2.742	4,18	20.009	3,90	20.924	3,97
Drittländer	14.122	2,61	16.879	2,80	15.072	2,65	15.087	2,74	122.106	2,66	125.732	2,78
<b>Kabeljaufilet gefroren</b>	<b>2.069</b>	<b>4,08</b>	<b>1.383</b>	<b>4,66</b>	<b>2.314</b>	<b>4,05</b>	<b>2.069</b>	<b>4,65</b>	<b>17.134</b>	<b>4,24</b>	<b>14.117</b>	<b>4,75</b>
EU	751	4,43	242	5,20	854	4,42	960	4,96	5.933	4,69	4.947	5,02
Drittländer	1.317	3,88	1.140	4,54	1.460	3,83	1.109	4,37	11.201	4,00	9.170	4,61
<b>Köhlerfilet gefroren</b>	<b>544</b>	<b>3,43</b>	<b>856</b>	<b>3,83</b>	<b>840</b>	<b>3,44</b>	<b>537</b>	<b>3,64</b>	<b>6.879</b>	<b>3,37</b>	<b>6.253</b>	<b>3,73</b>
EU	136	4,20	93	4,10	142	3,97	61	4,14	1.631	3,86	887	3,80
Drittländer	409	3,18	763	3,80	698	3,34	476	3,57	5.248	3,22	5.367	3,71
<b>Rotbarschfilet gefroren</b>	<b>398</b>	<b>3,77</b>	<b>234</b>	<b>3,86</b>	<b>243</b>	<b>4,11</b>	<b>293</b>	<b>4,06</b>	<b>2.302</b>	<b>4,09</b>	<b>2.014</b>	<b>4,40</b>
EU	34	5,31	17	4,55	25	4,86	20	5,00	253	5,18	205	5,00
Drittländer	364	3,63	217	3,81	218	4,03	272	3,99	2.049	3,96	1.810	4,33
<b>Paz. Pollackfilet gefroren</b>	<b>10.479</b>	<b>2,23</b>	<b>13.573</b>	<b>2,42</b>	<b>11.015</b>	<b>2,25</b>	<b>11.897</b>	<b>2,37</b>	<b>90.866</b>	<b>2,27</b>	<b>98.102</b>	<b>2,38</b>
EU	106	2,92	693	2,60	113	3,26	422	2,83	1.571	2,75	3.351	2,72
Drittländer	10.373	2,23	12.880	2,41	10.902	2,24	11.475	2,36	89.295	2,26	94.752	2,36
<b>Seehechtfilet gefroren</b>	<b>977</b>	<b>2,54</b>	<b>746</b>	<b>2,53</b>	<b>901</b>	<b>2,61</b>	<b>840</b>	<b>2,60</b>	<b>6.742</b>	<b>2,59</b>	<b>7.686</b>	<b>2,50</b>
EU	32	4,66	41	3,44	32	4,81	29	4,33	219	4,32	520	2,98
Drittländer	945	2,47	705	2,47	869	2,53	811	2,53	6.523	2,53	7.166	2,47
<b>Makrelenfilet gefroren</b>	<b>692</b>	<b>2,12</b>	<b>692</b>	<b>2,35</b>	<b>1.077</b>	<b>2,00</b>	<b>467</b>	<b>2,55</b>	<b>5.667</b>	<b>1,98</b>	<b>5.558</b>	<b>2,50</b>
EU	691	2,12	649	2,30	1.029	1,97	467	2,55	5.514	1,95	5.333	2,45
Drittländer	1	4,00	43	3,06	48	2,77			153	3,20	225	3,88
<b>Neuseeländ. Grenadierfilet gefroren</b>	<b>30</b>	<b>2,83</b>	<b>145</b>	<b>3,22</b>	<b>114</b>	<b>3,06</b>	<b>80</b>	<b>3,21</b>	<b>1.119</b>	<b>3,09</b>	<b>598</b>	<b>3,25</b>
EU	0	.	22	4,00	18	4,20	0	10,00	129	4,37	78	3,65
Drittländer	30	2,84	123	3,08	97	2,85	80	3,20	990	2,92	520	3,19

Quelle: Statistisches Bundesamt, Wiesbaden



**EINFUHR VON HERING, FRISCH, GEKÜHLT ODER GEFROREN IN DIE BUNDESREPUBLIK DEUTSCHLAND**

**TABELLE 8. 5**

- PRODUKTGEWICHT-

BLE -523-	Berichtsmonat		Vorjahresmonat		Vormonat		Vorjahresmonat		Fortschreibung			
	AUGUST 2013		AUGUST 2012		JULI 2013		JULI 2012		01.01.-31.08.13		01.01.- 31.08.12	
	T	EUR/KG	T	EUR/KG	T	EUR/KG	T	EUR/KG	T	EUR/KG	T	EUR/KG
<b>HERINGE INSGESAMT 1)</b>	<b>12.835</b>	<b>1,30</b>	<b>17.169</b>	<b>1,46</b>	<b>8.379</b>	<b>1,81</b>	<b>8.048</b>	<b>2,24</b>	<b>82.203</b>	<b>1,73</b>	<b>100.927</b>	<b>1,81</b>
EU	10.352	1,28	15.084	1,41	5.219	2,39	4.930	2,40	60.187	1,82	68.968	1,74
Drittländer	2.483	1,39	2.084	1,84	3.160	0,86	3.118	1,99	22.016	1,46	31.959	1,96
<b>Heringe frisch:</b>	<b>6.829</b>	<b>0,65</b>	<b>8.190</b>	<b>0,67</b>	<b>637</b>	<b>2,22</b>	<b>459</b>	<b>1,97</b>	<b>23.974</b>	<b>0,93</b>	<b>29.929</b>	<b>0,76</b>
EU	6.785	0,64	8.166	0,66	603	2,26	372	1,97	23.340	0,92	29.638	0,75
Drittländer	44	1,59	25	2,24	34	1,56	88	1,94	635	1,35	291	1,96
<b>Heringe ausg. Fleisch u. Filets, frisch</b>	<b>6.464</b>	<b>0,58</b>	<b>7.697</b>	<b>0,58</b>	<b>315</b>	<b>2,38</b>	<b>234</b>	<b>1,37</b>	<b>20.761</b>	<b>0,77</b>	<b>26.875</b>	<b>0,60</b>
EU	6.464	0,58	7.696	0,58	315	2,38	234	1,37	20.474	0,77	26.860	0,60
Drittländer			1	2,00					287	1,07	16	1,53
<b>Heringsfleisch frisch</b>	<b>366</b>	<b>1,77</b>	<b>494</b>	<b>2,02</b>	<b>322</b>	<b>2,07</b>	<b>226</b>	<b>2,58</b>	<b>3.213</b>	<b>1,95</b>	<b>3.053</b>	<b>2,16</b>
EU	322	1,80	470	2,00	288	2,13	138	2,99	2.866	1,99	2.778	2,18
Drittländer	44	1,59	24	2,25	34	1,56	88	1,94	348	1,58	275	1,98
<b>Heringe gefroren:</b>	<b>2.639</b>	<b>1,49</b>	<b>4.832</b>	<b>1,87</b>	<b>3.651</b>	<b>1,01</b>	<b>3.173</b>	<b>2,13</b>	<b>27.818</b>	<b>1,61</b>	<b>39.428</b>	<b>1,99</b>
EU	217	2,62	2.974	1,90	526	1,97	391	3,14	6.561	2,09	8.415	2,12
Drittländer	2.422	1,38	1.857	1,82	3.125	0,85	2.783	1,99	21.258	1,46	31.013	1,96
<b>Heringe ausg. Fleisch u. Filets, gefr.</b>	<b>868</b>	<b>1,28</b>	<b>103</b>	<b>1,43</b>	<b>2.373</b>	<b>0,62</b>	<b>221</b>	<b>1,44</b>	<b>8.745</b>	<b>0,94</b>	<b>3.430</b>	<b>1,46</b>
EU	91	1,31	73	1,33	365	1,07	88	1,22	2.412	1,24	1.117	1,27
Drittländer	777	1,28	30	1,69	2.008	0,53	133	1,58	6.332	0,83	2.313	1,55
<b>Heringsfleisch gefroren</b>	<b>1.098</b>	<b>1,35</b>	<b>1.708</b>	<b>1,79</b>	<b>937</b>	<b>1,28</b>	<b>923</b>	<b>1,97</b>	<b>11.248</b>	<b>1,64</b>	<b>20.948</b>	<b>1,89</b>
EU	71	2,25	251	1,85	72	1,76	94	2,88	1.317	2,38	992	2,00
Drittländer	1.026	1,29	1.457	1,78	865	1,24	829	1,87	9.931	1,54	19.956	1,88
<b>Heringsfilet gefroren</b>	<b>673</b>	<b>1,96</b>	<b>3.021</b>	<b>1,93</b>	<b>340</b>	<b>3,02</b>	<b>2.030</b>	<b>2,28</b>	<b>7.826</b>	<b>2,32</b>	<b>15.050</b>	<b>2,26</b>
EU	55	5,27	2.651	1,92	89	5,86	209	4,07	2.832	2,68	6.306	2,28
Drittländer	618	1,66	371	2,00	252	2,03	1.821	2,07	4.994	2,12	8.744	2,24

1) Alle Heringserzeugnisse

Quelle: Statistisches Bundesamt, Wiesbaden

**EINFUHR VON SÜSSWASSERFISCHEN IN DIE BUNDESREPUBLIK DEUTSCHLAND**

**TABELLE 8.6.1**

- PRODUKTGEWICHT -

BLE -523-	Berichtsmonat		Vorjahresmonat		Vormonat		Vorjahresmonat		Fortschreibung		Fortschreibung	
	AUGUST 2013		AUGUST 2012		JULI 2013		JULI 2012		01.01.-31.08.13		01.01.- 31.08.12	
	T	EUR/KG	T	EUR/KG	T	EUR/KG	T	EUR/KG	T	EUR/KG	T	EUR/KG
<b>SÜSSWASSERFISCHE INSG.</b>	<b>15.766</b>	<b>6,08</b>	<b>12.718</b>	<b>5,89</b>	<b>14.829</b>	<b>6,52</b>	<b>13.433</b>	<b>5,86</b>	<b>124.454</b>	<b>6,34</b>	<b>108.164</b>	<b>5,94</b>
EU	7.503	7,27	4.991	8,13	7.030	8,10	5.405	7,99	57.357	7,90	40.754	8,27
Drittländer	8.263	5,01	7.727	4,43	7.799	5,10	8.028	4,42	67.096	5,00	67.410	4,53
<b>LACHSE</b>	<b>10.611</b>	<b>6,92</b>	<b>8.348</b>	<b>6,46</b>	<b>9.596</b>	<b>7,59</b>	<b>8.393</b>	<b>6,55</b>	<b>81.978</b>	<b>7,32</b>	<b>70.502</b>	<b>6,66</b>
EU	5.088	8,39	3.345	8,89	4.574	9,56	3.450	8,89	39.136	9,08	28.577	9,08
Drittländer	5.523	5,58	5.003	4,83	5.023	5,79	4.943	4,92	42.842	5,71	41.925	5,01
<b>Lachse, ausg. Filet, frisch</b>	<b>4.186</b>	<b>5,03</b>	<b>3.410</b>	<b>3,82</b>	<b>3.446</b>	<b>5,60</b>	<b>3.047</b>	<b>3,73</b>	<b>26.363</b>	<b>5,27</b>	<b>26.264</b>	<b>3,88</b>
EU	1.592	5,17	215	4,46	321	6,36	262	5,21	3.461	5,53	1.881	4,93
Drittländer	2.594	4,94	3.195	3,78	3.126	5,53	2.786	3,60	22.902	5,23	24.382	3,80
<b>Lachsfilet frisch</b>	<b>664</b>	<b>8,03</b>	<b>548</b>	<b>6,16</b>	<b>517</b>	<b>8,83</b>	<b>562</b>	<b>6,53</b>	<b>5.062</b>	<b>7,81</b>	<b>4.565</b>	<b>6,30</b>
EU	355	8,13	258	6,30	325	8,92	301	6,50	2.698	7,94	2.261	6,48
Drittländer	309	7,92	290	6,03	192	8,68	261	6,56	2.365	7,66	2.304	6,11
<b>Lachse, ausg. Filet, gefroren</b>	<b>556</b>	<b>3,91</b>	<b>293</b>	<b>4,53</b>	<b>191</b>	<b>4,03</b>	<b>173</b>	<b>4,75</b>	<b>3.004</b>	<b>4,54</b>	<b>1.797</b>	<b>5,06</b>
EU	131	4,66	70	5,24	121	4,56	106	4,60	909	4,86	728	5,36
Drittländer	425	3,68	223	4,31	70	3,13	67	4,99	2.095	4,40	1.069	4,86
<b>Lachsfilet gefroren</b>	<b>2.490</b>	<b>6,51</b>	<b>1.608</b>	<b>7,09</b>	<b>2.003</b>	<b>6,27</b>	<b>2.120</b>	<b>6,65</b>	<b>18.984</b>	<b>6,29</b>	<b>15.523</b>	<b>6,79</b>
EU	430	7,63	426	7,52	465	7,56	416	7,36	4.510	6,89	2.711	7,11
Drittländer	2.060	6,27	1.182	6,93	1.537	5,88	1.704	6,48	14.474	6,10	12.812	6,72
<b>"andere" Süßwasserfische, Filet, frisch 1)</b>	<b>89</b>	<b>7,52</b>	<b>67</b>	<b>6,79</b>	<b>95</b>	<b>6,65</b>	<b>77</b>	<b>6,54</b>	<b>660</b>	<b>6,94</b>	<b>657</b>	<b>6,52</b>
EU	57	7,67	41	6,63	69	6,46	47	6,49	419	6,76	384	6,43
Drittländer	33	7,26	26	7,03	26	7,14	30	6,62	241	7,23	273	6,64
<b>"andere" Süßwasserfische, Filet, gefroren 2)</b>	<b>522</b>	<b>7,51</b>	<b>463</b>	<b>6,38</b>	<b>454</b>	<b>7,19</b>	<b>598</b>	<b>6,68</b>	<b>4.630</b>	<b>6,66</b>	<b>4.233</b>	<b>6,58</b>
EU	131	7,36	145	6,98	130	7,26	167	7,23	1.496	6,71	1.087	7,19
Drittländer	391	7,56	318	6,10	323	7,17	431	6,47	3.134	6,64	3.146	6,37

1) Waren des KN-Codes 03043900

2) Waren des KN-Codes 03046900

Quelle: Statistisches Bundesamt, Wiesbaden

**EINFUHR VON SÜSSWASSERFISCHEN IN DIE BUNDESREPUBLIK DEUTSCHLAND**

**TABELLE 8.6.2**

- PRODUKTGEWICHT -

BLE -523-	Berichtsmonat		Vorjahresmonat		Vormonat		Vorjahresmonat		Fortschreibung			
	AUGUST 2013		AUGUST 2012		JULI 2013		JULI 2012		01.01.-31.08.13		01.01.- 31.08.12	
	T	EUR/KG	T	EUR/KG	T	EUR/KG	T	EUR/KG	T	EUR/KG	T	EUR/KG
<b>Tilapia, alle Aufmachungen</b>	<b>216</b>	<b>3,60</b>	<b>379</b>	<b>3,95</b>	<b>191</b>	<b>4,17</b>	<b>244</b>	<b>3,63</b>	<b>1.956</b>	<b>3,66</b>	<b>2.043</b>	<b>3,86</b>
EU	63	4,04	36	4,19	63	4,32	51	4,65	408	4,48	399	4,69
Drittländer	153	3,42	343	3,93	128	4,09	193	3,36	1.548	3,45	1.644	3,66
<b>Nilbarsch, alle Aufmachungen</b>	<b>227</b>	<b>5,08</b>	<b>286</b>	<b>4,29</b>	<b>273</b>	<b>5,06</b>	<b>251</b>	<b>4,40</b>	<b>2.287</b>	<b>4,63</b>	<b>2.288</b>	<b>4,85</b>
EU	103	5,67	94	4,95	96	5,76	85	5,13	826	5,44	682	5,57
Drittländer	125	4,59	192	3,97	177	4,68	166	4,03	1.461	4,17	1.607	4,54
<b>Welse, alle Aufmachungen</b>	<b>1.536</b>	<b>2,14</b>	<b>1.696</b>	<b>2,75</b>	<b>1.410</b>	<b>2,16</b>	<b>1.715</b>	<b>2,46</b>	<b>12.260</b>	<b>2,14</b>	<b>14.712</b>	<b>2,49</b>
EU	278	3,30	145	5,07	203	3,47	144	5,92	1.387	3,72	1.479	4,97
Drittländer	1.259	1,89	1.551	2,53	1.207	1,94	1.571	2,14	10.874	1,94	13.234	2,22

Quelle: Statistisches Bundesamt, Wiesbaden

**EINFUHR AUSGEWÄHLTER FISCHINDUSTRIELLER FERTIGERZEUGNISSE IN DIE BUNDESREPUBLIK DEUTSCHLAND**

**TABELLE 8. 7**

BLE -523-	- PRODUKTGEWICHT-											
	Berichtsmonat		Vorjahresmonat		Vormonat		Vorjahresmonat		Fortschreibung		Fortschreibung	
	AUGUST 2013		AUGUST 2012		JULI 2013		JULI 2012		01.01.-31.08.13		01.01.- 31.08.12	
	T	EUR/KG	T	EUR/KG	T	EUR/KG	T	EUR/KG	T	EUR/KG	T	EUR/KG
<b>Heringskonserven und Halbfabrikate</b>	<b>3.123</b>	<b>2,42</b>	<b>3.886</b>	<b>2,51</b>	<b>3.864</b>	<b>2,40</b>	<b>4.183</b>	<b>2,30</b>	<b>28.115</b>	<b>2,40</b>	<b>29.198</b>	<b>2,50</b>
EU	3.106	2,42	3.683	2,54	3.864	2,40	3.936	2,31	27.997	2,40	28.545	2,51
Drittländer	17	2,05	202	1,95	1	3,33	248	2,02	118	2,56	653	1,90
<b>Thunfisch- und Bonitenkonserven</b>	<b>5.331</b>	<b>4,14</b>	<b>5.116</b>	<b>3,98</b>	<b>7.386</b>	<b>4,03</b>	<b>5.364</b>	<b>3,83</b>	<b>49.272</b>	<b>4,13</b>	<b>42.166</b>	<b>3,58</b>
EU	844	5,65	852	5,07	951	5,87	1.021	4,92	9.155	5,37	7.793	4,71
Drittländer	4.488	3,85	4.264	3,76	6.436	3,76	4.343	3,57	40.116	3,85	34.373	3,33
<b>Sardinenkonserven</b>	<b>821</b>	<b>4,09</b>	<b>907</b>	<b>3,66</b>	<b>430</b>	<b>4,23</b>	<b>467</b>	<b>3,74</b>	<b>4.229</b>	<b>4,09</b>	<b>4.668</b>	<b>3,51</b>
EU	109	4,70	91	4,30	91	5,53	21	5,05	497	4,99	481	4,34
Drittländer	712	4,00	816	3,59	339	3,88	446	3,67	3.732	3,97	4.187	3,42
<b>Tiefgefrorene, panierte Fischfilets 1)</b>	<b>1.019</b>	<b>3,69</b>	<b>1.141</b>	<b>3,50</b>	<b>1.202</b>	<b>3,68</b>	<b>1.084</b>	<b>3,55</b>	<b>8.472</b>	<b>3,66</b>	<b>8.848</b>	<b>3,49</b>
EU	1.007	3,69	1.104	3,50	1.179	3,68	1.057	3,49	8.394	3,65	8.569	3,47
Drittländer	12	3,39	37	3,71	23	3,72	28	5,89	78	4,08	279	4,04
<b>Andere Krebstiere, zuber. (inkl. Hummer)</b>	<b>1.880</b>	<b>8,57</b>	<b>1.804</b>	<b>8,36</b>	<b>1.423</b>	<b>9,13</b>	<b>1.705</b>	<b>8,22</b>	<b>12.200</b>	<b>8,63</b>	<b>14.352</b>	<b>8,10</b>
EU	325	9,88	436	10,94	350	10,89	430	9,84	3.378	10,28	4.006	9,74
Drittländer	1.555	8,30	1.368	7,53	1.073	8,56	1.275	7,68	8.822	8,00	10.345	7,47
<b>Weichtiere, zubereitet</b>	<b>589</b>	<b>3,79</b>	<b>560</b>	<b>4,05</b>	<b>630</b>	<b>4,08</b>	<b>601</b>	<b>3,64</b>	<b>5.364</b>	<b>3,62</b>	<b>4.848</b>	<b>3,60</b>
EU	304	4,91	385	4,11	422	4,57	414	3,89	3.422	4,12	3.041	4,02
Drittländer	285	2,60	174	3,90	208	3,11	187	3,08	1.942	2,73	1.807	2,89
<b>Krabben, zubereitet</b>	<b>180</b>	<b>8,15</b>	<b>231</b>	<b>8,49</b>	<b>199</b>	<b>7,68</b>	<b>219</b>	<b>8,50</b>	<b>1.865</b>	<b>7,75</b>	<b>1.527</b>	<b>8,21</b>
EU	167	8,35	218	8,66	197	7,66	213	8,56	1.795	7,84	1.481	8,28
Drittländer	13	5,44	13	5,60	2	10,00	6	6,39	70	5,47	46	6,12
<b>Räucherlachs</b>	<b>2.338</b>	<b>10,75</b>	<b>2.167</b>	<b>10,17</b>	<b>2.993</b>	<b>10,56</b>	<b>2.297</b>	<b>10,17</b>	<b>23.404</b>	<b>10,44</b>	<b>19.889</b>	<b>10,20</b>
EU	2.243	10,85	2.111	10,13	2.921	10,57	2.212	10,15	22.863	10,44	19.364	10,15
Drittländer	95	8,39	56	11,71	72	10,06	85	10,77	542	10,63	526	12,12
<b>Forellen, geräuchert</b>	<b>521</b>	<b>8,57</b>	<b>468</b>	<b>8,85</b>	<b>635</b>	<b>8,98</b>	<b>593</b>	<b>8,99</b>	<b>4.400</b>	<b>8,89</b>	<b>3.091</b>	<b>8,72</b>
EU	388	8,83	407	9,00	539	9,18	503	9,21	3.583	9,16	2.430	8,96
Drittländer	132	7,78	61	7,90	96	7,86	91	7,78	817	7,70	660	7,80

1) ohne Heringsfilets, roh, paniert, gefroren

Quelle: Statistisches Bundesamt, Wiesbaden

**AUSFUHR VON FISCHEREIERZEUGNISSEN AUS DER BUNDESREPUBLIK DEUTSCHLAND**  
- PRODUKTGEWICHT-

**TABELLE 9**

BLE -523-	Berichtsmonat		Vorjahresmonat		Vormonat		Vorjahresmonat		Fortschreibung			
	AUGUST 2013		AUGUST 2012		JULI 2013		JULI 2012		01.01.-31.08.13		01.01.-31.08.12	
	T	EUR/KG	T	EUR/KG	T	EUR/KG	T	EUR/KG	T	EUR/KG	T	EUR/KG
<b>INSGESAMT 1)</b>	<b>49.744</b>	<b>3,03</b>	<b>44.962</b>	<b>2,79</b>	<b>32.321</b>	<b>4,02</b>	<b>29.474</b>	<b>3,99</b>	<b>329.348</b>	<b>3,30</b>	<b>311.586</b>	<b>3,26</b>
EU	44.027	3,03	41.529	2,68	28.032	4,06	27.018	3,96	303.327	3,23	279.997	3,21
Drittländer	5.717	3,05	3.433	4,15	4.289	3,78	2.456	4,33	26.021	4,12	31.589	3,64
<b>SEEFISCHE frisch</b>	<b>4.457</b>	<b>2,94</b>	<b>1.869</b>	<b>3,03</b>	<b>1.109</b>	<b>4,01</b>	<b>1.499</b>	<b>3,58</b>	<b>30.874</b>	<b>1,77</b>	<b>28.666</b>	<b>1,82</b>
EU	3.881	3,07	1.850	2,94	1.087	3,88	1.486	3,51	30.152	1,72	28.558	1,79
Drittländer	576	2,11	19	11,22	21	10,61	13	11,59	723	3,67	108	10,96
<b>SEEFISCHE ausg. Filets, lebend, frisch</b>	<b>4.299</b>	<b>2,68</b>	<b>1.729</b>	<b>2,43</b>	<b>927</b>	<b>2,94</b>	<b>1.306</b>	<b>2,72</b>	<b>29.292</b>	<b>1,42</b>	<b>27.268</b>	<b>1,41</b>
EU	3.733	2,78	1.721	2,39	914	2,84	1.300	2,68	28.661	1,39	27.210	1,39
Drittländer	566	1,97	8	11,20	13	10,08	7	10,92	632	2,85	58	10,52
<b>SEEFISCHFILET frisch</b>	<b>156</b>	<b>10,20</b>	<b>139</b>	<b>10,35</b>	<b>175</b>	<b>9,58</b>	<b>192</b>	<b>9,39</b>	<b>1.563</b>	<b>8,28</b>	<b>1.381</b>	<b>9,98</b>
EU	145	10,23	129	10,28	166	9,50	186	9,30	1.472	8,22	1.332	9,93
Drittländer	11	9,71	11	11,24	8	11,34	6	12,30	91	9,35	50	11,47
<b>SEEFISCHE gefroren</b>	<b>10.360</b>	<b>2,28</b>	<b>8.246</b>	<b>3,12</b>	<b>8.439</b>	<b>2,83</b>	<b>8.012</b>	<b>3,07</b>	<b>100.536</b>	<b>2,05</b>	<b>83.955</b>	<b>2,59</b>
EU	7.362	2,36	5.957	3,26	6.188	3,00	6.669	3,14	88.264	2,03	67.178	2,58
Drittländer	2.998	2,10	2.289	2,74	2.251	2,37	1.343	2,71	12.272	2,26	16.777	2,62
<b>SEEFISCHE ausg. Filets u. Fleisch, gefr.</b>	<b>4.713</b>	<b>1,08</b>	<b>3.347</b>	<b>2,72</b>	<b>3.943</b>	<b>1,85</b>	<b>2.543</b>	<b>2,34</b>	<b>56.680</b>	<b>1,01</b>	<b>41.005</b>	<b>1,68</b>
EU	2.848	0,86	1.117	2,81	1.878	1,45	1.284	2,08	46.803	0,83	25.983	1,23
Drittländer	1.865	1,42	2.230	2,67	2.065	2,21	1.258	2,61	9.877	1,84	15.021	2,46
<b>SEEFISCHFLEISCH gefroren</b>	<b>159</b>	<b>1,80</b>	<b>407</b>	<b>1,89</b>	<b>246</b>	<b>1,80</b>	<b>287</b>	<b>1,86</b>	<b>1.806</b>	<b>1,87</b>	<b>1.921</b>	<b>2,00</b>
EU	158	1,78	407	1,89	245	1,79	285	1,85	1.797	1,86	1.893	1,99
Drittländer	2	3,16	1	2,00	1	4,29	1	2,73	8	3,73	29	2,77
<b>SEEFISCHFILET gefroren</b>	<b>5.488</b>	<b>3,33</b>	<b>4.492</b>	<b>3,53</b>	<b>4.250</b>	<b>3,80</b>	<b>5.183</b>	<b>3,50</b>	<b>42.051</b>	<b>3,47</b>	<b>41.029</b>	<b>3,52</b>
EU	4.357	3,36	4.434	3,51	4.066	3,79	5.099	3,48	39.664	3,44	39.302	3,50
Drittländer	1.131	3,22	58	5,15	185	4,17	84	4,25	2.387	3,98	1.728	3,98

1) Alle Fischereierzeugnisse

Quelle: Statistisches Bundesamt, Wiesbaden

**AUSFUHR VON SEEFISCH, FRISCH AUS DER BUNDESREPUBLIK DEUTSCHLAND**

**TABELLE 9. 1**

- PRODUKTGEWICHT -

BLE -523-	Berichtsmonat		Vorjahresmonat		Vormonat		Vorjahresmonat		Fortschreibung			
	AUGUST 2013		AUGUST 2012		JULI 2013		JULI 2012		01.01. -31.08.13		01.01. - 31.08.12	
	T	EUR/KG	T	EUR/KG	T	EUR/KG	T	EUR/KG	T	EUR/KG	T	EUR/KG
<b>SEEFISCHE ausg. Filets, lebend, frisch</b>	<b>4.299</b>	<b>2,68</b>	<b>1.729</b>	<b>2,43</b>	<b>927</b>	<b>2,94</b>	<b>1.306</b>	<b>2,72</b>	<b>29.292</b>	<b>1,42</b>	<b>27.268</b>	<b>1,41</b>
EU	3.733	2,78	1.721	2,39	914	2,84	1.300	2,68	28.661	1,39	27.210	1,39
Drittländer	566	1,97	8	11,20	13	10,08	7	10,92	632	2,85	58	10,52
<b>Kabeljau frisch</b>	<b>1.168</b>	<b>2,51</b>	<b>399</b>	<b>2,76</b>	<b>446</b>	<b>2,49</b>	<b>446</b>	<b>2,93</b>	<b>3.724</b>	<b>2,30</b>	<b>4.046</b>	<b>2,41</b>
EU	623	3,16	399	2,76	446	2,49	446	2,93	3.177	2,39	4.045	2,41
Drittländer	544	1,76							547	1,78	1	6,92
<b>Köhler frisch</b>	<b>837</b>	<b>1,20</b>	<b>513</b>	<b>1,25</b>	<b>82</b>	<b>1,09</b>	<b>229</b>	<b>1,60</b>	<b>5.228</b>	<b>1,12</b>	<b>4.573</b>	<b>1,40</b>
EU	837	1,20	513	1,25	82	1,09	229	1,60	5.228	1,12	4.573	1,40
Drittländer												
<b>Rotbarsch frisch</b>	<b>3</b>	<b>4,12</b>	<b>6</b>	<b>3,64</b>	<b>1</b>	<b>4,29</b>	<b>11</b>	<b>1,83</b>	<b>73</b>	<b>2,80</b>	<b>62</b>	<b>3,24</b>
EU	3	4,12	6	3,64	1	4,29	11	1,83	73	2,80	62	3,24
Drittländer												
<b>Schellfisch frisch</b>	<b>188</b>	<b>1,61</b>	<b>146</b>	<b>1,51</b>	<b>21</b>	<b>1,27</b>	<b>129</b>	<b>1,87</b>	<b>658</b>	<b>1,61</b>	<b>625</b>	<b>1,68</b>
EU	184	1,63	146	1,51	21	1,27	129	1,87	654	1,62	625	1,68
Drittländer	5	0,87							5	0,87		
<b>Scholle frisch</b>	<b>810</b>	<b>1,19</b>	<b>323</b>	<b>1,15</b>	<b>136</b>	<b>1,18</b>	<b>232</b>	<b>1,17</b>	<b>2.449</b>	<b>1,19</b>	<b>2.625</b>	<b>1,30</b>
EU	810	1,19	323	1,15	136	1,18	232	1,17	2.449	1,19	2.624	1,29
Drittländer									1	6,00	1	5,71
<b>SEEFISCHFILET frisch</b>	<b>156</b>	<b>10,20</b>	<b>139</b>	<b>10,35</b>	<b>175</b>	<b>9,58</b>	<b>192</b>	<b>9,39</b>	<b>1.563</b>	<b>8,28</b>	<b>1.381</b>	<b>9,98</b>
EU	145	10,23	129	10,28	166	9,50	186	9,30	1.472	8,22	1.332	9,93
Drittländer	11	9,71	11	11,24	8	11,34	6	12,30	91	9,35	50	11,47
<b>Kabeljaufilet frisch</b>	<b>58</b>	<b>9,34</b>	<b>29</b>	<b>9,24</b>	<b>66</b>	<b>8,88</b>	<b>62</b>	<b>10,19</b>	<b>479</b>	<b>8,20</b>	<b>474</b>	<b>9,02</b>
EU	51	9,49	21	9,13	60	8,84	58	10,14	406	8,17	433	8,87
Drittländer	7	8,36	8	9,51	6	9,29	4	11,05	73	8,36	40	10,69
<b>Köhlerfilet frisch</b>	<b>4</b>	<b>6,10</b>	<b>2</b>	<b>5,26</b>	<b>5</b>	<b>5,56</b>	<b>4</b>	<b>6,34</b>	<b>37</b>	<b>5,48</b>	<b>36</b>	<b>5,46</b>
EU	4	6,05	2	5,26	5	5,58	4	6,34	36	5,46	36	5,46
Drittländer	0	.			0	.			2	5,88		
<b>Rotbarschfilet frisch</b>	<b>7</b>	<b>6,39</b>	<b>12</b>	<b>5,65</b>	<b>11</b>	<b>6,31</b>	<b>7</b>	<b>6,06</b>	<b>57</b>	<b>6,29</b>	<b>57</b>	<b>6,30</b>
EU	7	6,34	12	5,65	11	6,31	7	6,06	57	6,28	57	6,29
Drittländer	0	.							0	.	0	.

Quelle: Statistisches Bundesamt, Wiesbaden

**AUSFUHR VON SEEFISCH, GEFROREN AUS DER BUNDESREPUBLIK DEUTSCHLAND**  
- PRODUKTGEWICHT-

**TABELLE 9. 2**

BLE -523-	Berichtsmonat		Vorjahresmonat		Vormonat		Vorjahresmonat		Fortschreibung			
	AUGUST 2013		AUGUST 2012		JULI 2013		JULI 2012		01.01.-31.08.13		01.01.- 31.08.12	
	T	EUR/KG	T	EUR/KG	T	EUR/KG	T	EUR/KG	T	EUR/KG	T	EUR/KG
<b>SEEFISCHE ausg. Filets u. Fleisch, gefr.</b>	<b>4.713</b>	<b>1,08</b>	<b>3.347</b>	<b>2,72</b>	<b>3.943</b>	<b>1,85</b>	<b>2.543</b>	<b>2,34</b>	<b>56.680</b>	<b>1,01</b>	<b>41.005</b>	<b>1,68</b>
EU	2.848	0,86	1.117	2,81	1.878	1,45	1.284	2,08	46.803	0,83	25.983	1,23
Drittländer	1.865	1,42	2.230	2,67	2.065	2,21	1.258	2,61	9.877	1,84	15.021	2,46
<b>Kabeljau gefroren</b>	<b>185</b>	<b>2,61</b>	<b>321</b>	<b>3,21</b>	<b>384</b>	<b>2,05</b>	<b>643</b>	<b>2,63</b>	<b>2.349</b>	<b>2,20</b>	<b>3.017</b>	<b>2,84</b>
EU	182	2,58	321	3,21	186	2,51	215	3,46	1.647	2,40	1.797	3,12
Drittländer	3	4,67			198	1,62	429	2,21	702	1,73	1.219	2,42
<b>Köhler gefroren</b>			<b>0</b>	<b>.</b>			<b>12</b>	<b>2,34</b>	<b>16</b>	<b>1,78</b>	<b>24</b>	<b>1,87</b>
EU			0	.			12	2,34	15	1,71	24	1,87
Drittländer									1	2,73		
<b>Rotbarsch gefroren</b>	<b>7</b>	<b>3,10</b>	<b>372</b>	<b>2,44</b>	<b>769</b>	<b>1,58</b>	<b>75</b>	<b>3,45</b>	<b>1.568</b>	<b>2,18</b>	<b>860</b>	<b>2,89</b>
EU	7	3,14	15	3,38	85	2,13	5	3,14	318	2,93	350	3,07
Drittländer	0	.	358	2,40	685	1,51	69	3,47	1.250	1,99	510	2,76
<b>Schw. Heilbutt gefroren</b>	<b>492</b>	<b>3,90</b>	<b>1.191</b>	<b>3,61</b>	<b>654</b>	<b>4,31</b>	<b>466</b>	<b>3,67</b>	<b>2.473</b>	<b>4,31</b>	<b>4.212</b>	<b>4,65</b>
EU	12	6,92	17	6,20	7	5,77	7	6,47	183	5,24	278	5,66
Drittländer	480	3,83	1.174	3,58	647	4,29	459	3,63	2.290	4,23	3.934	4,57
<b>Makrelen gefroren</b>	<b>613</b>	<b>1,16</b>	<b>564</b>	<b>1,83</b>	<b>708</b>	<b>1,39</b>	<b>1.026</b>	<b>1,59</b>	<b>16.236</b>	<b>1,14</b>	<b>10.981</b>	<b>1,41</b>
EU	612	1,16	523	1,86	654	1,41	927	1,58	15.934	1,14	10.168	1,39
Drittländer	1	2,86	42	1,47	54	1,21	99	1,60	302	1,38	813	1,73
<b>Stöcker gefroren</b>	<b>2</b>	<b>2,00</b>	<b>87</b>	<b>1,13</b>	<b>48</b>	<b>1,26</b>	<b>35</b>	<b>1,42</b>	<b>13.922</b>	<b>0,49</b>	<b>8.512</b>	<b>0,57</b>
EU			85	1,03	46	1,18	9	1,40	13.598	0,46	7.291	0,47
Drittländer	2	2,00	2	5,00	2	3,00	26	1,42	324	1,60	1.221	1,18
<b>Blauer Wittling gefroren</b>	<b>2.766</b>	<b>0,46</b>	<b>1</b>	<b>0,71</b>	<b>1.158</b>	<b>0,56</b>			<b>17.106</b>	<b>0,36</b>	<b>6.505</b>	<b>0,38</b>
EU	1.403	0,37	1	0,71	708	0,54			13.410	0,30	5.039	0,31
Drittländer	1.363	0,55			450	0,57			3.696	0,57	1.465	0,60

Quelle: Statistisches Bundesamt, Wiesbaden

**AUSFUHR VON SEEFISCHFLEISCH, GEFROREN AUS DER BUNDESREPUBLIK DEUTSCHLAND**

**TABELLE 9.3**

- PRODUKTGEWICHT-

BLE -523-	Berichtsmonat		Vorjahresmonat		Vormonat		Vorjahresmonat		Fortschreibung			
	AUGUST 2013		AUGUST 2012		JULI 2013		JULI 2012		01.01.-31.08.13		01.01.-31.08.12	
	T	EUR/KG	T	EUR/KG	T	EUR/KG	T	EUR/KG	T	EUR/KG	T	EUR/KG
<b>SEEFISCHFLEISCH gefroren</b>	<b>159</b>	<b>1,80</b>	<b>407</b>	<b>1,89</b>	<b>246</b>	<b>1,80</b>	<b>287</b>	<b>1,86</b>	<b>1.806</b>	<b>1,87</b>	<b>1.921</b>	<b>2,00</b>
EU	158	1,78	407	1,89	245	1,79	285	1,85	1.797	1,86	1.893	1,99
Drittländer	2	3,16	1	2,00	1	4,29	1	2,73	8	3,73	29	2,77
<b>Kabeljaufleisch gefroren</b>	<b>1</b>	<b>2,73</b>	<b>1</b>	<b>2,00</b>	<b>25</b>	<b>1,50</b>	<b>2</b>	<b>2,78</b>	<b>72</b>	<b>1,57</b>	<b>94</b>	<b>1,88</b>
EU	0	.	1	2,00	24	1,40	2	2,78	71	1,51	94	1,88
Drittländer	1	3,33			1	6,00			1	4,29		
<b>Köhlerfleisch gefroren</b>			<b>4</b>	<b>1,39</b>	<b>86</b>	<b>1,80</b>	<b>21</b>	<b>1,41</b>	<b>225</b>	<b>1,80</b>	<b>137</b>	<b>1,38</b>
EU			4	1,39	86	1,80	21	1,41	225	1,80	121	1,44
Drittländer											17	0,96
<b>Paz. Pollackfleisch gefroren</b>	<b>137</b>	<b>1,52</b>	<b>225</b>	<b>1,66</b>	<b>113</b>	<b>1,51</b>	<b>221</b>	<b>1,61</b>	<b>1.115</b>	<b>1,51</b>	<b>1.077</b>	<b>1,61</b>
EU	137	1,52	225	1,66	113	1,51	221	1,61	1.115	1,51	1.076	1,61
Drittländer											1	6,00
<b>Seehechtfleisch gefroren</b>	<b>14</b>	<b>3,12</b>	<b>159</b>	<b>2,02</b>	<b>16</b>	<b>3,14</b>	<b>13</b>	<b>3,13</b>	<b>206</b>	<b>3,06</b>	<b>403</b>	<b>2,53</b>
EU	14	3,12	159	2,02	15	3,12	12	3,14	205	3,06	400	2,53
Drittländer					1	4,00	1	3,00	1	4,00	3	3,23

Quelle: Statistisches Bundesamt, Wiesbaden



**AUSFUHR VON SEEFISCHFILET, GEFROREN AUS DER BUNDESREPUBLIK DEUTSCHLAND**  
- PRODUKTGEWICHT-

**TABELLE 9. 4**

BLE -523-	Berichtsmonat		Vorjahresmonat		Vormonat		Vorjahresmonat		Fortschreibung			
	AUGUST 2013		AUGUST 2012		JULI 2013		JULI 2012		01.01. -31.08.13		01.01.- 31.08.12	
	T	EUR/KG	T	EUR/KG	T	EUR/KG	T	EUR/KG	T	EUR/KG	T	EUR/KG
<b>SEEFISCHFILET gefroren</b>	<b>5.488</b>	<b>3,33</b>	<b>4.492</b>	<b>3,53</b>	<b>4.250</b>	<b>3,80</b>	<b>5.183</b>	<b>3,50</b>	<b>42.051</b>	<b>3,47</b>	<b>41.029</b>	<b>3,52</b>
EU	4.357	3,36	4.434	3,51	4.066	3,79	5.099	3,48	39.664	3,44	39.302	3,50
Drittländer	1.131	3,22	58	5,15	185	4,17	84	4,25	2.387	3,98	1.728	3,98
<b>Kabeljaufilet gefroren</b>	<b>1.430</b>	<b>3,92</b>	<b>729</b>	<b>5,24</b>	<b>1.061</b>	<b>4,84</b>	<b>979</b>	<b>5,06</b>	<b>9.935</b>	<b>4,46</b>	<b>7.755</b>	<b>4,99</b>
EU	836	4,54	723	5,24	1.021	4,83	976	5,05	9.039	4,51	7.651	4,98
Drittländer	595	3,06	6	5,17	40	4,90	3	5,81	896	3,88	104	5,79
<b>Köhlerfilet gefroren</b>	<b>297</b>	<b>3,28</b>	<b>186</b>	<b>3,93</b>	<b>183</b>	<b>3,44</b>	<b>269</b>	<b>3,97</b>	<b>2.316</b>	<b>3,53</b>	<b>2.345</b>	<b>3,84</b>
EU	269	3,33	165	3,90	106	3,75	223	3,97	1.956	3,59	2.081	3,82
Drittländer	29	2,80	22	4,22	77	3,00	47	3,93	360	3,20	264	3,97
<b>Rotbarschfilet gefroren</b>	<b>36</b>	<b>3,51</b>	<b>56</b>	<b>5,02</b>	<b>25</b>	<b>4,78</b>	<b>43</b>	<b>4,93</b>	<b>449</b>	<b>3,92</b>	<b>960</b>	<b>3,95</b>
EU	22	4,38	56	5,04	23	4,87	42	4,93	314	4,67	413	4,89
Drittländer	14	2,17	0	.	2	3,68	1	5,00	135	2,19	547	3,23
<b>Paz. Pollackfilet gefroren</b>	<b>2.656</b>	<b>2,53</b>	<b>2.766</b>	<b>2,61</b>	<b>2.177</b>	<b>2,68</b>	<b>2.916</b>	<b>2,54</b>	<b>22.696</b>	<b>2,62</b>	<b>22.136</b>	<b>2,56</b>
EU	2.629	2,52	2.753	2,60	2.155	2,67	2.908	2,54	22.476	2,61	22.002	2,55
Drittländer	27	3,49	13	3,31	22	3,41	8	3,58	219	3,54	134	3,44
<b>Seehechtfilet gefroren</b>	<b>242</b>	<b>3,96</b>	<b>172</b>	<b>3,84</b>	<b>273</b>	<b>3,79</b>	<b>332</b>	<b>3,70</b>	<b>2.399</b>	<b>3,71</b>	<b>3.192</b>	<b>3,45</b>
EU	235	3,97	169	3,83	268	3,78	325	3,70	2.366	3,70	3.112	3,41
Drittländer	7	3,71	3	4,67	5	4,12	6	4,13	34	4,03	80	5,18
<b>Makrelenfilet gefroren</b>	<b>3</b>	<b>5,38</b>	<b>24</b>	<b>2,70</b>	<b>7</b>	<b>5,52</b>	<b>4</b>	<b>6,14</b>	<b>74</b>	<b>4,02</b>	<b>98</b>	<b>3,08</b>
EU	2	5,71	24	2,70	6	5,57	4	6,14	68	3,86	93	2,97
Drittländer	1	4,00			1	5,00			6	5,81	5	5,00

Quelle: Statistisches Bundesamt, Wiesbaden

**AUSFUHR VON HERING, FRISCH, GEKÜHLT ODER GEFROREN AUS DER BUNDESREPUBLIK DEUTSCHLAND**  
- PRODUKTGEWICHT-

**TABELLE 9. 5**

BLE -523-	Berichtsmonat		Vorjahresmonat		Vormonat		Vorjahresmonat		Fortschreibung			
	AUGUST 2013		AUGUST 2012		JULI 2013		JULI 2012		01.01.-31.08.13		01.01.-31.08.12	
	T	EUR/KG	T	EUR/KG	T	EUR/KG	T	EUR/KG	T	EUR/KG	T	EUR/KG
<b>HERINGE INSGESAMT 1)</b>	<b>14.759</b>	<b>0,79</b>	<b>16.848</b>	<b>0,72</b>	<b>4.008</b>	<b>2,01</b>	<b>2.785</b>	<b>3,06</b>	<b>40.669</b>	<b>1,69</b>	<b>49.811</b>	<b>1,58</b>
EU	13.789	0,74	16.695	0,68	3.323	2,12	2.588	2,94	37.322	1,63	43.742	1,51
Drittländer	971	1,60	153	4,57	685	1,46	197	4,67	3.347	2,30	6.070	2,05
<b>Heringe frisch:</b>	<b>62</b>	<b>1,44</b>	<b>217</b>	<b>0,57</b>	<b>29</b>	<b>1,74</b>	<b>13</b>	<b>2,13</b>	<b>3.667</b>	<b>0,49</b>	<b>2.334</b>	<b>0,58</b>
EU	62	1,44	217	0,57	29	1,74	13	2,13	3.667	0,49	2.334	0,58
Drittländer											0	.
<b>Heringe ausg. Fleisch u. Filets, frisch</b>	<b>0</b>	<b>0,00</b>	<b>217</b>	<b>0,57</b>	<b>0</b>	<b>.</b>	<b>0</b>	<b>.</b>	<b>3.473</b>	<b>0,42</b>	<b>1.955</b>	<b>0,33</b>
EU	0	0,00	217	0,57	0	.	0	.	3.473	0,42	1.955	0,33
Drittländer											0	.
<b>Heringsfleisch frisch</b>	<b>62</b>	<b>1,45</b>	<b>0</b>	<b>.</b>	<b>29</b>	<b>1,74</b>	<b>12</b>	<b>2,10</b>	<b>195</b>	<b>1,73</b>	<b>379</b>	<b>1,87</b>
EU	62	1,45	0	.	29	1,74	12	2,10	195	1,73	379	1,87
Drittländer												
<b>Heringe gefroren:</b>	<b>12.600</b>	<b>0,46</b>	<b>15.474</b>	<b>0,52</b>	<b>2.125</b>	<b>1,25</b>	<b>778</b>	<b>2,07</b>	<b>21.219</b>	<b>0,94</b>	<b>33.172</b>	<b>0,89</b>
EU	11.826	0,44	15.473	0,52	1.597	1,44	777	2,07	19.260	0,95	28.819	0,87
Drittländer	775	0,80	1	2,50	529	0,66	1	8,00	1.959	0,78	4.353	1,03
<b>Heringe ausg. Fleisch u. Filets, gefr.</b>	<b>12.088</b>	<b>0,41</b>	<b>14.749</b>	<b>0,44</b>	<b>1.372</b>	<b>0,70</b>	<b>98</b>	<b>0,87</b>	<b>15.443</b>	<b>0,49</b>	<b>26.525</b>	<b>0,58</b>
EU	11.314	0,38	14.749	0,44	844	0,73	98	0,87	13.488	0,45	22.176	0,49
Drittländer	774	0,79			528	0,66			1.955	0,77	4.349	1,03
<b>Heringsfleisch gefroren</b>	<b>138</b>	<b>1,80</b>	<b>116</b>	<b>2,10</b>	<b>134</b>	<b>2,00</b>	<b>246</b>	<b>1,84</b>	<b>1.333</b>	<b>1,89</b>	<b>2.230</b>	<b>1,83</b>
EU	138	1,80	116	2,09	134	2,00	246	1,85	1.332	1,89	2.229	1,83
Drittländer	0	0,00	0	.	0	.	0	.	1	1,25	1	2,86
<b>Heringsfilet gefroren</b>	<b>374</b>	<b>1,76</b>	<b>609</b>	<b>2,22</b>	<b>619</b>	<b>2,29</b>	<b>435</b>	<b>2,47</b>	<b>4.443</b>	<b>2,21</b>	<b>4.417</b>	<b>2,29</b>
EU	373	1,75	608	2,22	619	2,29	434	2,46	4.440	2,21	4.413	2,29
Drittländer	1	8,33	1	2,00	0	.	0	.	4	6,86	4	4,47

1) Alle Heringserzeugnisse

Quelle: Statistisches Bundesamt, Wiesbaden

**AUSFUHR VON SÜSSWASSERFISCHEN AUS DER BUNDESREPUBLIK DEUTSCHLAND**

**TABELLE 9.6**

- PRODUKTGEWICHT -

BLE -523-	Berichtsmonat		Vorjahresmonat		Vormonat		Vorjahresmonat		Fortschreibung		Fortschreibung	
	AUGUST 2013		AUGUST 2012		JULI 2013		JULI 2012		01.01.-31.08.13		01.01.- 31.08.12	
	T	EUR/KG	T	EUR/KG	T	EUR/KG	T	EUR/KG	T	EUR/KG	T	EUR/KG
<b>SÜSSWASSERFISCHE INSG.</b>	<b>4.780</b>	<b>7,14</b>	<b>3.806</b>	<b>6,56</b>	<b>4.524</b>	<b>7,50</b>	<b>3.844</b>	<b>6,39</b>	<b>36.603</b>	<b>7,22</b>	<b>33.093</b>	<b>6,35</b>
EU	4.482	6,93	3.592	6,27	4.141	7,26	3.632	6,15	34.082	6,94	31.152	6,05
Drittländer	297	10,37	214	11,52	383	10,09	213	10,44	2.521	10,92	1.941	11,05
<b>LACHSE</b>	<b>3.586</b>	<b>7,52</b>	<b>2.863</b>	<b>6,92</b>	<b>3.274</b>	<b>8,38</b>	<b>2.866</b>	<b>6,77</b>	<b>26.451</b>	<b>7,88</b>	<b>23.956</b>	<b>6,90</b>
EU	3.403	7,30	2.722	6,66	3.023	8,14	2.719	6,56	24.784	7,61	22.775	6,64
Drittländer	183	11,70	140	11,99	251	11,38	147	10,63	1.667	11,80	1.181	11,75
<b>Lachse, ausg. Filet, frisch</b>	<b>1.628</b>	<b>5,15</b>	<b>1.271</b>	<b>4,02</b>	<b>1.167</b>	<b>5,79</b>	<b>1.211</b>	<b>3,83</b>	<b>10.736</b>	<b>5,42</b>	<b>10.893</b>	<b>3,93</b>
EU	1.625	5,15	1.269	4,01	1.165	5,79	1.211	3,83	10.711	5,42	10.889	3,93
Drittländer	3	7,67	2	5,45	3	7,60	0	10,00	25	7,43	3	6,36
<b>Lachsfilet frisch</b>	<b>386</b>	<b>8,37</b>	<b>164</b>	<b>8,20</b>	<b>313</b>	<b>9,36</b>	<b>249</b>	<b>6,90</b>	<b>2.488</b>	<b>8,54</b>	<b>2.076</b>	<b>7,08</b>
EU	377	8,24	152	7,76	285	9,16	239	6,61	2.395	8,36	2.006	6,88
Drittländer	9	13,96	12	13,85	28	11,43	10	13,75	92	13,11	69	12,85
<b>Lachse, ausg. Filet, gefroren</b>	<b>17</b>	<b>5,92</b>	<b>108</b>	<b>6,20</b>	<b>102</b>	<b>4,63</b>	<b>86</b>	<b>5,60</b>	<b>434</b>	<b>5,65</b>	<b>390</b>	<b>5,49</b>
EU	9	5,32	108	6,20	94	4,53	66	5,36	321	5,13	330	5,46
Drittländer	8	6,63			8	5,84	20	6,37	113	7,13	60	5,68
<b>Lachsfilet gefroren</b>	<b>515</b>	<b>7,46</b>	<b>413</b>	<b>7,98</b>	<b>518</b>	<b>8,34</b>	<b>508</b>	<b>8,09</b>	<b>4.297</b>	<b>8,11</b>	<b>4.002</b>	<b>8,39</b>
EU	473	7,34	403	7,98	469	8,57	492	8,12	4.071	8,08	3.871	8,38
Drittländer	42	8,80	10	8,04	49	6,20	15	7,21	226	8,67	130	8,76
<b>"andere" Süßwasserfische, Filet, frisch 1)</b>	<b>153</b>	<b>6,12</b>	<b>15</b>	<b>12,90</b>	<b>118</b>	<b>7,10</b>	<b>32</b>	<b>9,50</b>	<b>956</b>	<b>6,84</b>	<b>216</b>	<b>10,24</b>
EU	135	5,54	10	8,98	106	6,80	27	8,06	849	6,00	153	7,30
Drittländer	18	10,57	5	21,06	13	9,61	5	18,22	107	13,57	64	17,27
<b>"andere" Süßwasserfische, Filet, gefroren 2)</b>	<b>281</b>	<b>8,07</b>	<b>139</b>	<b>7,25</b>	<b>239</b>	<b>7,79</b>	<b>179</b>	<b>7,22</b>	<b>2.037</b>	<b>7,03</b>	<b>1.216</b>	<b>6,99</b>
EU	270	8,02	131	7,18	213	7,63	160	7,03	1.936	6,92	1.106	6,77
Drittländer	12	9,15	9	8,20	25	9,17	19	8,71	101	9,20	109	9,21

1) Waren des KN-Codes 03043900

2) Waren des KN-Codes 03046900

Quelle: Statistisches Bundesamt, Wiesbaden

**AUSFUHR AUSGEWÄHLTER FISCHINDUSTRIELLER FERTIGERZEUGNISSE AUS DER BUNDESREPUBLIK DEUTSCHLAND**

**TABELLE 9. 7**

- PRODUKTGEWICHT-

BLE -523-	Berichtsmonat		Vorjahresmonat		Vormonat		Vorjahresmonat		Fortschreibung			
	AUGUST 2013		AUGUST 2012		JULI 2013		JULI 2012		01.01.-31.08.13		01.01.- 31.08.12	
	T	EUR/KG	T	EUR/KG	T	EUR/KG	T	EUR/KG	T	EUR/KG	T	EUR/KG
<b>Heringskonserven und Halbfabrikate</b>	<b>2.078</b>	<b>2,77</b>	<b>1.143</b>	<b>3,39</b>	<b>1.827</b>	<b>2,89</b>	<b>1.986</b>	<b>3,45</b>	<b>15.580</b>	<b>2,98</b>	<b>14.224</b>	<b>3,34</b>
EU	1.882	2,55	990	3,21	1.670	2,77	1.789	3,32	14.194	2,83	12.510	3,16
Drittländer	196	4,79	152	4,59	156	4,12	197	4,66	1.386	4,46	1.714	4,62
<b>Thunfisch- und Bonitenkonserven</b>	<b>945</b>	<b>4,39</b>	<b>992</b>	<b>3,88</b>	<b>760</b>	<b>4,93</b>	<b>623</b>	<b>4,40</b>	<b>7.221</b>	<b>4,42</b>	<b>6.333</b>	<b>3,87</b>
EU	909	4,22	960	3,68	722	4,77	598	4,24	6.953	4,28	5.968	3,71
Drittländer	37	8,50	32	10,09	38	8,03	25	8,15	268	8,10	365	6,46
<b>Sardinenkonserven</b>	<b>234</b>	<b>2,96</b>	<b>261</b>	<b>2,84</b>	<b>77</b>	<b>4,19</b>	<b>71</b>	<b>3,46</b>	<b>1.334</b>	<b>3,09</b>	<b>1.133</b>	<b>2,85</b>
EU	223	2,83	228	2,54	56	3,87	60	3,17	1.241	2,93	1.028	2,62
Drittländer	11	5,40	33	4,89	21	5,02	10	5,15	94	5,23	106	5,14
<b>Tiefgefrorene, panierte Fischfilets 1)</b>	<b>4.995</b>	<b>3,39</b>	<b>5.284</b>	<b>3,13</b>	<b>4.731</b>	<b>3,28</b>	<b>5.194</b>	<b>3,15</b>	<b>42.240</b>	<b>3,31</b>	<b>41.882</b>	<b>3,19</b>
EU	4.686	3,37	5.073	3,08	4.462	3,19	4.946	3,11	40.039	3,26	39.966	3,14
Drittländer	309	3,72	210	4,31	269	4,86	249	4,01	2.201	4,24	1.916	4,21
<b>Andere Krebstiere, zuber. (inkl. Hummer)</b>	<b>429</b>	<b>9,83</b>	<b>300</b>	<b>9,65</b>	<b>459</b>	<b>10,68</b>	<b>277</b>	<b>8,99</b>	<b>3.247</b>	<b>10,10</b>	<b>2.340</b>	<b>9,20</b>
EU	393	9,63	224	9,07	385	10,51	240	8,63	2.836	9,94	1.956	8,74
Drittländer	36	12,02	76	11,33	74	11,52	37	11,33	411	11,22	385	11,55
<b>Weichtiere, zubereitet</b>	<b>329</b>	<b>3,18</b>	<b>300</b>	<b>3,49</b>	<b>370</b>	<b>2,92</b>	<b>302</b>	<b>3,07</b>	<b>2.954</b>	<b>2,95</b>	<b>2.696</b>	<b>3,07</b>
EU	311	2,96	287	3,24	355	2,83	295	2,98	2.834	2,83	2.606	2,92
Drittländer	19	6,94	14	8,74	15	4,93	7	7,04	120	5,90	90	7,32
<b>Krabben, zubereitet</b>	<b>76</b>	<b>6,57</b>	<b>38</b>	<b>6,41</b>	<b>36</b>	<b>6,57</b>	<b>32</b>	<b>6,69</b>	<b>355</b>	<b>6,23</b>	<b>226</b>	<b>6,76</b>
EU	71	6,32	33	6,23	34	6,25	29	6,45	331	6,00	201	6,49
Drittländer	4	10,68	5	7,71	3	10,80	3	9,26	23	9,44	24	9,01
<b>Räucherlachs</b>	<b>733</b>	<b>12,18</b>	<b>544</b>	<b>11,29</b>	<b>754</b>	<b>12,89</b>	<b>556</b>	<b>11,38</b>	<b>5.751</b>	<b>11,96</b>	<b>4.549</b>	<b>11,94</b>
EU	642	11,95	445	11,06	626	12,68	478	11,23	4.785	11,67	3.801	11,76
Drittländer	91	13,80	99	12,33	128	13,95	78	12,27	966	13,38	748	12,84
<b>Forellen, geräuchert</b>	<b>63</b>	<b>10,49</b>	<b>26</b>	<b>10,66</b>	<b>43</b>	<b>11,27</b>	<b>45</b>	<b>9,87</b>	<b>356</b>	<b>10,93</b>	<b>300</b>	<b>10,01</b>
EU	51	10,08	25	10,51	40	10,99	44	9,73	318	10,75	295	9,87
Drittländer	12	12,29	1	18,00	3	14,84	1	20,00	39	12,47	5	18,20

1) ohne Heringsfilets, roh, paniert, gefroren

Quelle: Statistisches Bundesamt, Wiesbaden

## Fänge deutscher Fischereifahrzeuge

### Angaben in Tonnen Fanggewicht

**Hinweis:** Längenangaben der Fischereifahrzeuge in Meter über alles

#### Aal

Fanggebiet	Zone	Große Hoch-seefischerei	Kleine Hochsee- und Küstenfischerei			Gesamt
			ab 20,0 m	10,0 bis 19,99m	bis 9,99 m	
III	EG			6	37	43
IV EG	EG		4			4
<b>Gesamt:</b>		0	4	6	37	47

#### Blauer Wittling

Fanggebiet	Zone	Große Hoch-seefischerei	Kleine Hochsee- und Küstenfischerei			Gesamt
			ab 20,0 m	10,0 bis 19,99m	bis 9,99 m	
Spitzbergen	NSP					0
II a	A					0
II a, III, IV (EG) (Nordsee)	EG					0
Vb, VI, VII	EG	11.341				11.341
VIII a, b, d	EG					0
VIII e (westliche Biskaya)	EG					0
XII	EG					0
Faröer	FAR					0
Norwegen nördl. 62 ° N, Jan Mayen	NN					0
I, VI, VII, XII, XIV	A					0
Grönland XIV, V, XII	GD					0
<b>Gesamt:</b>		11.341	0	0	0	11.341

#### Plattfische unsortiert außer Scholle und Seesunge

Fanggebiet	Zone	Große Hoch-seefischerei	Kleine Hochsee- und Küstenfischerei			Gesamt
			ab 20,0 m	10,0 bis 19,99m	bis 9,99 m	
II a, III, IV (EG) (Nordsee)	EG					0
III	EG		47			47
IV (alle Zonen)	EG					0
<b>Gesamt</b>		0	47	0	0	47

#### Flunder/ Strubbutt

Fanggebiet	Zone	Große Hoch-seefischerei	Kleine Hochsee- und Küstenfischerei			Gesamt
			ab 20,0 m	10,0 bis 19,99m	bis 9,99 m	
III	EG		532	393	221	1.146
IV (alle Zonen)	EG		26	1		27
<b>Gesamt:</b>		0	558	394	221	1.173

#### Garnelen

Fanggebiet	Zone	Große Hoch-seefischerei	Kleine Hochsee- und Küstenfischerei			Gesamt
			ab 20,0 m	10,0 bis 19,99m	bis 9,99 m	
III	EG				1	1
IV (alle Zonen)	EG		1.741	8.998	47	10.786
XII	A		41			41
NAFO außerh. nationaler Gewässer 3L	NF		36			36
<b>Gesamt:</b>		0	1.818	8.998	48	10.823

#### Goldlachs (Glasauge)

Fanggebiet	Zone	Große Hoch-seefischerei	Kleine Hochsee- und Küstenfischerei			Gesamt
			ab 20,0 m	10,0 bis 19,99m	bis 9,99 m	
II a (EG), IV (alle Zonen)	EG					0
V	EG					0
VI, VII	EG	726				726
Island	IS					0
Faröer	FAR					0
<b>Gesamt:</b>		726	0	0	0	726

## Grenadier

Fanggebiet	Zone	Große Hoch-seefischerei	Kleine Hochsee- und Küstenfischerei			Gesamt
			ab 20,0 m	10,0 bis 19,99m	bis 9,99 m	
Grönland XIV, V, XII	GD	17				17
Grönland NAFO-1	NFGD	1				1
VII	EG					0
Gesamt:		18	0	0	0	18

## Hai

Fanggebiet	Zone	Große Hoch-seefischerei	Kleine Hochsee- und Küstenfischerei			Gesamt
			ab 20,0 m	10,0 bis 19,99m	bis 9,99 m	
II a (EG), IV (alle Zonen)	EG					0
V EG	EG					0
VI EG	EG					0
VII EG	EG					0
VIII EG	EG					0
Island	IS					0
XII	A					0
Grönland XIV, V, XII	GD					0
Gesamt:		0	0	0	0	0

## Hering

Fanggebiet	Zone	Große Hoch-seefischerei	Kleine Hochsee- und Küstenfischerei			Gesamt
			ab 20,0 m	10,0 bis 19,99m	bis 9,99 m	
Spitzbergen	NSP					0
I, II ( einschl. Norwegen )	EG					0
Norwegen nördl. 62 ° N, Jan Mayen	NJM					0
III b, c, d (Ostsee)	EG		6.991	6.244	2.195	15.430
IIIa (Skagerak und Kattegat)	EG		52			52
IVa, IV b (alle Zonen)	EG	24.683	2.025			26.708
IVc, VII d	EG					0
V b (EG), VI a Nord, VI b	EG	3.358				3.358
VII d-k	EG					0
II a	A					0
Gesamt:		28.041	9.068	6.244	2.195	45.548

## Holzmakrele

Fanggebiet	Zone	Große Hoch-seefischerei	Kleine Hochsee- und Küstenfischerei			Gesamt
			ab 20,0 m	10,0 bis 19,99m	bis 9,99 m	
II a, IV (EG) (Nordsee)	EG	251				251
V b, VI, VII, VIII a, b, d, e	EG	18.704				18.704
III b, c, d (Ostsee)	EG			81		81
Mauretanien	MAU					0
Marokko	MAR					0
südpazifischer Ozean	A					0
Gesamt		18.955	0	81	0	19.036

## Kabeljau

Fanggebiet	Zone	Große Hoch-seefischerei	Kleine Hochsee- und Küstenfischerei			Gesamt
			ab 20,0 m	10,0 bis 19,99m	bis 9,99 m	
III a Nord (Skagerrak) (alle Zonen)	EG		35			35
III a Süd (Kattegat)	EG		1			1
III b, c, d (EG) (Ostsee)	EG		980	1.532	358	2.870
IIa (EG), IV (alle Zonen) (Nordsee)	EG		1.470	1		1471
(dav. Norw.)			(910)			(910)
Vb,VI	EG					0
(dav. V b, VI a)						()
I, II	A					0
NAFO außerh. nationaler Gewässer 2J/2K	NF					0
NAFO außerh. nationaler Gewässer 3NO	NF					0
NAFO außerh. nationaler Gewässer 3M	NF					0
Faröer (Quote gemeinsam mit Schellfisch)	FAR					0
Norwegen nördl. 62 ° N, Jan Mayen	NN	1.645				1.645
Spitzbergen	NSP	4.875				4875
Grönland XIV, V, XII	GD	131				131
Grönland NAFO-1	NFGD	390				390
Island V	IS					0
<b>Gesamt:</b>		<b>7.041</b>	<b>2.486</b>	<b>1.533</b>	<b>358</b>	<b>11.418</b>

## Kaisergranat

Fanggebiet	Zone	Große Hoch-seefischerei	Kleine Hochsee- und Küstenfischerei			Gesamt
			ab 20,0 m	10,0 bis 19,99m	bis 9,99 m	
IIIa, III b, c, d (EG)	EG					0
II a, IV (EG) (Nordsee)	EG		218			218
VI EG	EG					0
<b>Gesamt:</b>		<b>0</b>	<b>218</b>	<b>0</b>	<b>0</b>	<b>218</b>

## Katfisch

Fanggebiet	Zone	Große Hoch-seefischerei	Kleine Hochsee- und Küstenfischerei			Gesamt
			ab 20,0 m	10,0 bis 19,99m	bis 9,99 m	
IIa (EG), III, IV (alle Zonen)	EG		12			12
Spitzbergen	NSP	44				44
Norwegen nördl. 62 ° N, Jan Mayen	NN	14				14
Grönland XIV, V, XII	GD	1				1
Island	IS					0
Grönland NAFO-1	NFGD	1				1
<b>Gesamt</b>		<b>60</b>	<b>12</b>	<b>0</b>	<b>0</b>	<b>72</b>

## Knurrhahn

Fanggebiet	Zone	Große Hoch-seefischerei	Kleine Hochsee- und Küstenfischerei			Gesamt
			ab 20,0 m	10,0 bis 19,99m	bis 9,99 m	
IV (alle Zonen)	EG		50	4		54
III a	EG					0
<b>Gesamt:</b>		<b>0</b>	<b>50</b>	<b>4</b>	<b>0</b>	<b>54</b>

## Lachs

Fanggebiet	Zone	Große Hoch-seefischerei	Kleine Hochsee- und Küstenfischerei			Gesamt
			ab 20,0 m	10,0 bis 19,99m	bis 9,99 m	
III b, c, d (EG) (Ostsee) (Anzahl)						0
III b, c, d (EG) (Ostsee) (Gewicht in t.)	EG				1	1
<b>Gesamt:</b>		<b>0</b>	<b>0</b>	<b>0</b>	<b>1</b>	<b>1</b>

## Leng

Fanggebiet	Zone	Große Hoch-seefischerei	Kleine Hochsee- und Küstenfischerei			Gesamt
			ab 20,0 m	10,0 bis 19,99m	bis 9,99 m	
II a EG	EG		1			1
IV (alle Zonen)	EG		75			75
III, V, VI (EG)	EG					0
VII (EG)	EG		1			1
Faröer	FAR					0
Norwegen nördl. 62 ° N, Jan Mayen	NN	7				7
Grönland XIV, V, XII	GD					0
<b>Gesamt</b>		<b>7</b>	<b>77</b>	<b>0</b>	<b>0</b>	<b>84</b>

## Limande

Fanggebiet	Zone	Große Hochsee- seefischerei	Kleine Hochsee- und Küstenfischerei			Gesamt
			ab 20,0 m	10,0 bis 19,99m	bis 9,99 m	
III	EG		2	1		3
IV (alle Zonen)	EG		57			57
Gesamt:		0	59	1	0	60

## Lumb

Fanggebiet	Zone	Große Hochsee- seefischerei	Kleine Hochsee- und Küstenfischerei			Gesamt
			ab 20,0 m	10,0 bis 19,99m	bis 9,99 m	
V EG, VI, VII	EG					0
Ila (EG), IV (alle Zonen)	EG	3	3			6
Faröer	FAR					0
Gesamt:		3	3	0	0	6

## Makrele

Fanggebiet	Zone	Große Hochsee- seefischerei	Kleine Hochsee- und Küstenfischerei			Gesamt
			ab 20,0 m	10,0 bis 19,99m	bis 9,99 m	
II (ohne EG) V b, VI, VII, VIII a, b, d, e,	EG	15.138		1	1	15.140
VIII c	EG					0
Ila (EG), III, IV (alle Zonen)	EG		1		3	4
Mauretanien	MAU					0
Marokko	MAR					0
südpazifischer Ozean	A					0
Gesamt:		15.138	1	1	4	15.144

## Miesmuscheln

Fanggebiet	Zone	Große Hochsee- seefischerei	Kleine Hochsee- und Küstenfischerei			Gesamt
			ab 20,0 m	10,0 bis 19,99m	bis 9,99 m	
III	EG			848		848
IV (alle Zonen)	EG		2.577			2577
VIII c	EG					0
Gesamt:		0	2.577	848	0	3.425

## Pilchard

Fanggebiet	Zone	Große Hochsee- seefischerei	Kleine Hochsee- und Küstenfischerei			Gesamt
			ab 20,0 m	10,0 bis 19,99m	bis 9,99 m	
Mauretanien	MAU					0
Marokko	MAR					0
VI, VII, VIII	EG	51				51
Gesamt:		51	0	0	0	51

## Pollack

Fanggebiet	Zone	Große Hochsee- seefischerei	Kleine Hochsee- und Küstenfischerei			Gesamt
			ab 20,0 m	10,0 bis 19,99m	bis 9,99 m	
II a (EG), IV (alle Zonen)	EG		46			46
III	EG		2			2
VI	EG					0
Norwegen nördl. 62 ° N, Jan Mayen	NN	1				1
Gesamt		1	48	0	0	49

## Rochen

Fanggebiet	Zone	Große Hochsee- seefischerei	Kleine Hochsee- und Küstenfischerei			Gesamt
			ab 20,0 m	10,0 bis 19,99m	bis 9,99 m	
II a (EG), IV (alle Zonen)	EG	1	22	1		24
V b, VI, VII	EG					0
Grönland XIV, V, XII (pelagisch)	GD					0
Island	IS					0
Gesamt		1	22	1	0	24



## Rotbarsch

Fanggebiet	Zone	Große Hoch-seefischerei	Kleine Hochsee- und Küstenfischerei			Gesamt
			ab 20,0 m	10,0 bis 19,99m	bis 9,99 m	
II a (EG)	EG					0
II a	A					0
IV (alle Zonen)	EG					0
VI EG	EG					0
VII	EG					0
XII, XIV	A	1.190				1.190
Faröer	FAR					0
Grönland NAFO-1	NFGD	1				1
Grönland XIV, V, XII (Grund.)	GD	1.702				1.702
Grönland XIV, V, XII (pelagisch)	GD					0
NAFO außerh. nationaler Gewässer	A					0
Norw egen nördl. 62 ° N, Jan Mayen	NN	55				55
Spitzbergen	NSP	22				22
Gesamt:		2.970	0	0	0	2.970

## Rotzunge

Fanggebiet	Zone	Große Hoch-seefischerei	Kleine Hochsee- und Küstenfischerei			Gesamt
			ab 20,0 m	10,0 bis 19,99m	bis 9,99 m	
IV	EG		4			4
IV	N					0
III	EG					0
Gesamt:		0	4	0	0	4

## Sardinella

Fanggebiet	Zone	Große Hoch-seefischerei	Kleine Hochsee- und Küstenfischerei			Gesamt
			ab 20,0 m	10,0 bis 19,99m	bis 9,99 m	
IIIa; III b, c, d	EG			303		303
Mauretanien	MAU					0
Marokko	MAR					0
Gesamt:		0	0	303	0	303

## Scharbe/ Rauhe Scharbe

Fanggebiet	Zone	Große Hoch-seefischerei	Kleine Hochsee- und Küstenfischerei			Gesamt
			ab 20,0 m	10,0 bis 19,99m	bis 9,99 m	
IIIa; III b, c, d (Ostsee)	EG		171	290	38	499
IV (alle Zonen)	EG		255	9		264
VII	EG					0
Island	IS					0
Spitzbergen	NSP	3				3
Gesamt:		3	426	299	38	766

## Schellfisch

Fanggebiet	Zone	Große Hoch-seefischerei	Kleine Hochsee- und Küstenfischerei			Gesamt
			ab 20,0 m	10,0 bis 19,99m	bis 9,99 m	
IIIa (alle Zonen); III b, c, d (Ostsee)	EG		55			55
IIa (EG); IV (alle Zonen) (Nordsee)	EG		520			520
(dav. Norw.)			(322)			(322)
Vb,VI	EG					0
(dav.Vb, VIa)						0
Faröer	FAR					0
Norw egen nördl. 62 ° N, Jan Mayen	NN	222				222
Grönland XIV, V, XII	GD					0
Spitzbergen	NSP	197				197
Gesamt:		419	575	0	0	994

## Scholle

Fanggebiet	Zone	Große Hochsee- seefischerei	Kleine Hochsee- und Küstenfischerei			Gesamt
			ab 20,0 m	10,0 bis 19,99m	bis 9,99 m	
III a Nord (Skagerrak)	EG		6			6
III a Süd (Kattegat)	EG		1			1
III b, c, d (Ostsee)	EG		34	192	68	294
IIa (EG), IV (alle Zonen) (Nordsee)	EG		3.625	37		3.662
(dav. Norw.)			(14)			(14)
<b>Gesamt:</b>		0	3.680	229	68	3.963

## Schwarzer/ Weißer Heilbutt

Fanggebiet	Zone	Große Hochsee- seefischerei	Kleine Hochsee- und Küstenfischerei			Gesamt
			ab 20,0 m	10,0 bis 19,99m	bis 9,99 m	
Grönland XIV, V, XII	GD	2.792				2.792
Grönland NAFO-1	NFGD	794				794
Norw egen nördl. 62 ° N, Jan Mayen	NN	3				3
Spitzbergen	NSP	28				28
IV (alle Zonen)	EG		4			4
<b>Gesamt</b>		3.617	4	0	0	3.621

## Seelachs

Fanggebiet	Zone	Große Hochsee- seefischerei	Kleine Hochsee- und Küstenfischerei			Gesamt
			ab 20,0 m	10,0 bis 19,99m	bis 9,99 m	
IIa (EG), III, IV (alle Zonen)	EG		7.469		1	7.470
(dav. Norw.)			(4.491)			(4.491)
Vb, VI	EG					0
Faröer	FAR					0
Norw egen nördl. 62 ° N, Jan Mayen	NN	1.094				1.094
Spitzbergen	NSP					0
Grönland XIV, V, XII	GD					0
Island	IS					0
Grönland XIV, V, XII	GD					0
Südpazifischer Ozean	A					0
<b>Gesamt:</b>		1.094	7.469	0	1	8.564

## Seehecht

Fanggebiet	Zone	Große Hochsee- seefischerei	Kleine Hochsee- und Küstenfischerei			Gesamt
			ab 20,0 m	10,0 bis 19,99m	bis 9,99 m	
IIa (EG), IV (alle Zonen) (Nordsee)	EG		397			397
III a, III b, c, d (EG)	EG					0
VI	EG					0
Norw egen nördl. 62 ° N, Jan Mayen	NN	2				2
<b>Gesamt:</b>		2	397	0	0	399

## Seeteufel

Fanggebiet	Zone	Große Hochsee- seefischerei	Kleine Hochsee- und Küstenfischerei			Gesamt
			ab 20,0 m	10,0 bis 19,99m	bis 9,99 m	
III a EG	EG		1			1
II a (EG), IV (alle Zonen)	EG		245			245
Vb, VI	EG		64			64
VII, VIII	EG		145			145
<b>Gesamt:</b>		0	455	0	0	455

## Seezunge

Fanggebiet	Zone	Große Hoch-seefischerei	Kleine Hochsee- und Küstenfischerei			Gesamt
			ab 20,0 m	10,0 bis 19,99m	bis 9,99 m	
IIIa; III b, c, d (EG)	EG		4	4		8
II (EG), IV (alle Zonen) (Nordsee)	EG		376	85		461
Gesamt:		0	380	89	0	469

## Sonstige Fische

Fanggebiet	Zone	Große Hoch-seefischerei	Kleine Hochsee- und Küstenfischerei			Gesamt
			ab 20,0 m	10,0 bis 19,99m	bis 9,99 m	
Andere Arten Norwegen IV	EG					0
II a (EG)	EG					0
III a Süd	EG					0
III a Nord	EG		1			1
III b, c, d (EG)	EG			188	1.011	1.199
IV (alle Zonen)	EG		7.917	2		7.919
V (EG)	EG					0
VI (EG)	EG					0
VI (EG)	A					0
VII (EG)	EG					0
VIII (EG)	EG					0
IX (EG)	EG					0
XII (EG)	EG					0
XII, XIV	A					0
Grönland XIV, V, XII	GD	4				4
Island V	IS					0
Mauretanien	MAU					0
Marokko	MAR					0
NAFO außerh. nationaler Gewässer	NF					0
Norwegen nördl. 62 ° N, Jan Mayen	NN	6				6
Spitzbergen	NSP	17				17
südpazifischer Ozean	A					0
Gesamt		27	7.918	190	1.011	9.146

## Sprotte

Fanggebiet	Zone	Große Hoch-seefischerei	Kleine Hochsee- und Küstenfischerei			Gesamt
			ab 20,0 m	10,0 bis 19,99m	bis 9,99 m	
III AN	EG					0
III b, c, d (Ostsee)	EG		9.021	1.010		10.031
VII d, e	EG					0
IIa (EG), IV (EG) (Nordsee)	EG	342				342
Gesamt:		342	9.021	1.010	0	10.373

## Steinbutt

Fanggebiet	Zone	Große Hoch-seefischerei	Kleine Hochsee- und Küstenfischerei			Gesamt
			ab 20,0 m	10,0 bis 19,99m	bis 9,99 m	
III	EG		5	25	22	52
IV (alle Zonen)	EG		171	2		173
VI, VII	EG					0
Gesamt:		0	176	27	22	225

## Stint

Fanggebiet	Zone	Große Hoch-seefischerei	Kleine Hochsee- und Küstenfischerei			Gesamt
			ab 20,0 m	10,0 bis 19,99m	bis 9,99 m	
II a (EG), IIIa, IV (alle Zonen)	EG		32			32
III b, c, d (Ostsee)	EG					0
Gesamt		0	32	0	0	32

## Taschenkrebs

Fanggebiet	Zone	Große Hoch-seefischerei	Kleine Hochsee- und Küstenfischerei			Gesamt
			ab 20,0 m	10,0 bis 19,99m	bis 9,99 m	
IIIa; III b, c, d (Ostsee)	EG			1		1
II a (EG), IV (alle Zonen)(Nordsee)	EG		53	32		85
V, VI, VII	EG					0
Gesamt		0	53	33	0	86

## Tintenfisch

Fanggebiet	Zone	Große Hoch-seefischerei	Kleine Hochsee- und Küstenfischerei			Gesamt
			ab 20,0 m	10,0 bis 19,99m	bis 9,99 m	
II a (EG), III, IV (alle Zonen)(Nordsee), VII	EG	1	1			2
Gesamt		1	1	0	0	2

## Thunartige Fische

Fanggebiet	Zone	Große Hoch-seefischerei	Kleine Hochsee- und Küstenfischerei			Gesamt
			ab 20,0 m	10,0 bis 19,99m	bis 9,99 m	
Mauretanien	MAU					0
Gesamt		0	0	0	0	0

## Wittling

Fanggebiet	Zone	Große Hoch-seefischerei	Kleine Hochsee- und Küstenfischerei			Gesamt
			ab 20,0 m	10,0 bis 19,99m	bis 9,99 m	
III a	EG					0
III b ,c ,d (Ostsee)	EG		11	192	1	204
II a (EG), IV (alle Zonen)	EG		28			28
(dav. Norw .)			(13)			(13)
Faröer	FAR					0
Vb, VI	EG					0
XII, XIV	A					0
Gesamt:		0	39	192	1	232

## Zusammenfassung:

Fanggebiet	Zone	Große Hoch-seefischerei	Kleine Hochsee- und Küstenfischerei			Gesamt
			ab 20,0 m	10,0 bis 19,99m	bis 9,99 m	
EG-Meer einschl. Norw . IV	EG	74.599	47.587	20.483	4.005	146.674
Außerhalb nationaler Zonen	A	1.191	41	0	0	1.190
Gew ässer der Faröer	FAR	0	0	0	0	0
NAFO außerh. nationaler Gew ässer	NF-A	0	36	0	0	0
Gew ässer Grönland NAFO-1	NFGD	1.187	0	0	0	1.186
Grönländische Gew ässer	GD	4.647	0	0	0	4.647
Isländische Gew ässer	IS	0	0	0	0	0
Gew ässer Norw egens nördl. 62°	NN	3.049	0	0	0	3.049
Gew ässer Norw egen Spitzbergen	NSP	5.186	0	0	0	5.186
Gew ässer Mauretaniens	MAU	0	0	0	0	0
Gew ässer Marokkos	MAR	0	0	0	0	0
Gesamt:		89.859	47.664	20.483	4.005	162.011

## Übersicht über Fangmengen und deren bisherige Ausnutzung 2013

Stand: 19.11.2013

### I. Quoten im EU-Meer, IV (Norwegen) und außerhalb von Drittlandstaaten

#### 1 Kabeljau (COD)

Gebiet	Quoten			Ausnutzung 2013 vorläufig				
	Gesamt	Hochsee	Kutter	Hochsee	Kutter	Gesamt	%	Rest
1 Skagerrak ~ COD/03AN.	76		76		59,2	59,2	77,8	17
2 Beifänge von Kabeljau in Kattegat ~ COD/03AS.	1		1		0,3	0,3	23,5	1
3 IV; IIa (EU); der Teil von IIIa, der nicht zum Skagerrak und Kattegat gehört ~ COD/2A3AX4	2.222	0	2.222		1.762,2	1.762,2	79,3	460
4 - davon in IV (NOR) max. EU 19.099 t ~ COD/*04N-					1.143,2	1.143,2		
5 Vlb; Vb (EU/international W12°00W); XII und XIV (EU/international) ~ COD/5W6-14	1		1					1
6 Beifänge von Kabeljau in VIa; Vb (EU/international Ö12°00W) ~ COD/5BE6A	0		0					0

#### 2 Dorsch (COD)

Gebiet	Quoten			Ausnutzung 2013 vorläufig				
	Gesamt	Hochsee	Kutter	Hochsee	Kutter	Gesamt	%	Rest
1 Unterdivisionen 22-24 ~ COD/3BC+24	5.573		5.573		2.570,4	2.570,4	46,1	3.002
2 Unterdivisionen 25-32 (EU) ~ COD/3DX32.	4.711		4.711		535,1	535,1	11,4	4.176

#### 3 Schellfisch (HAD)

Gebiet	Quoten			Ausnutzung 2013 vorläufig				
	Gesamt	Hochsee	Kutter	Hochsee	Kutter	Gesamt	%	Rest
1 IIIa; Unterdivisionen 22-32 (EU) ~ HAD/3A/BCD	142		142		86,3	86,3	60,8	56
2 IV; IIa (EU) ~ HAD/2AC4.	631	0	631		611,8	611,8	97,0	19
3 - davon in IV (NOR) max. EU 25.798 t ~ HAD/*04N-					389,7	389,7		
4 Vlb, XII und XIV (EU/international) ~ HAD/6B1214 = allgemeine Quote	4							4
5 Vb und VIa (EU/international) ~ HAD/5BC6A. = allgemeine Quote	2							2

#### 4 Seelachs (POK)

Gebiet	Quoten			Ausnutzung 2013 vorläufig				
	Gesamt	Hochsee	Kutter	Hochsee	Kutter	Gesamt	%	Rest
1 IIIa und IV; IIa, IIIb, IIIc und Untergebiete 22-32 (EU) ~ POK/2A34.	9.619	0	9.619		8.986,3	8.986,3	93,4	633
2 VI; Vb, XII und XIV (EU/international) ~ POK/56-14	105	105	0					105

#### 6 Wittling (WHG)

Gebiet	Quoten			Ausnutzung 2013 vorläufig				
	Gesamt	Hochsee	Kutter	Hochsee	Kutter	Gesamt	%	Rest
1 IIIa ~ WHG/03A.	1		1		0,6	0,6	57,8	0
2 IV; IIa (EU) ~ WHG/2AC4. = allgemeine Quote	195	0		0,0	29,6	29,6	15,2	165
3 - davon in IV (NOR) max. 11.544 t ~ WHG/*04N-					13,9	13,9		
4 VI; Vb (EU/international), XII und XIV (international) ~ WHG/56-14 = allgemeine Quote	2							2

#### 7 Scholle (PLE)

Gebiet	Quoten			Ausnutzung 2013 vorläufig				
	Gesamt	Hochsee	Kutter	Hochsee	Kutter	Gesamt	%	Rest
1 Skagerrak ~ PLE/03AN.	37		37		7,2	7,2	19,5	30
2 Kattegat ~ PLE/03AS.	18		18		0,7	0,7	3,9	17
3 IV; IIa (EU); der Teil von IIIa, der nicht zum Skagerrak/Kattegat gehört ~ PLE/2A3AX4	6.448		6.448		4.312,5	4.312,5	66,9	2.135
4 - davon in IV (NOR) max. EU 37.331 t ~ PLE/*04N-					14,9	14,9		
5 EU-Gewässer der Unterdivisionen 22-32 ~ PLE/3BCD-C	471		471		308,7	308,7	65,5	162

#### 8 Seezunge (SOL)

Gebiet	Quoten			Ausnutzung 2013 vorläufig				
	Gesamt	Hochsee	Kutter	Hochsee	Kutter	Gesamt	%	Rest
1 IIIa; Teilgebiete 22-32 (EU) ~ SOL/3A/BCD	22		22		8,2	8,2	36,7	14
2 II und IV (EU) ~ SOL/24-C.	839		839		516,8	516,8	61,6	322

Stand: 19.11.2013

### 9 Blauer Wittling (WHB)

Gebiet	Quoten			Ausnutzung 2013 vorläufig				
	Gesamt	Hochsee	Kutter	Hochsee	Kutter	Gesamt	%	Rest
1 I, II, III, IV, V, VI, VII, VIIIabde, XII und XIV (EU/international) ~ WHB/1X14	11.418	11.418	0	11.378,7		11.378,7	99,7	40
2 - davon max. 64 % in Norwegen und Jan Mayen ~ WHB/*NZJM1	4.408	0		37,7		37,7	0,9	

### 10 Makrele (MAC)

Gebiet	Quoten			Ausnutzung 2013 vorläufig				
	Gesamt	Hochsee	Kutter	Hochsee	Kutter	Gesamt	%	Rest
1 VI, VII, VIIIabde; Vb (EU/international); IIa, XII und XIV (international) ~ MAC/2CX14-	19.439	19.439	0	19.439,0		19.439,0	100,0	0
2 - davon in IVa (EU) vom 01.01.-15.02. und 01.09. - 31.12. ~ MAC/*4A-EN	6.292	6.292	0	4.922,1		4.922,1	78,2	
3 - davon in IIa (NOR) ~ MAC/*2AN-	710	710	0	74,1		74,1	10,4	
4 VIIIc, IX und X; CECAF 34.1.1 (EU) ~ MAC/8C3411	587	587	0	586,7		586,7	100,0	0
5 - davon VIIIabd ~ MAC/*8ABD.	587	587	0	586,7		586,7	100,0	
6 - davon VIIIb ~ MAC/*08B.	365	365	0	228,2		228,2	62,5	
7 IIIa und IV; IIa, IIIbc und Untergebiete 22-32 (EU) ~ MAC/2A34.	871	831	40	830,7	5,4	836,1	96,0	35
8 - davon in IVa (NOR) ~ MAC/*4AN.								

### 11 Sprotte (SPR)

Gebiet	Quoten			Ausnutzung 2013 vorläufig				
	Gesamt	Hochsee	Kutter	Hochsee	Kutter	Gesamt	%	Rest
1 IIIa ~ SPR/03A.	58		58					58
2 - davon max. 5 % Beifänge von Kliesche, Wittling und Schellfisch ~ OTH/*03A.	3							
3 Unterddivisionen 22-32 (EU) ~ SPR/3BCD-C	10.422		10.422		10.031,1	10.031,1	96,2	391
4 - davon max. 8 % Beifänge von HER ~ HER/*3BCDC	1.250							
5 VId und VIe ~ SPR/7DE.	26	26	0					26
6 IIa und IV (EU) ~ SPR/2AC4-C = allgemeine Quote	4.538	2.801		951,3		951,3	21,0	3.587
7 - davon max. 2 % Beifänge von Kliesche und Wittling ~ OTH/*2AC4C	35							

### 12 Seehecht (HKE)

Gebiet	Quoten			Ausnutzung 2013 vorläufig				
	Gesamt	Hochsee	Kutter	Hochsee	Kutter	Gesamt	%	Rest
1 IIa und IV (EU) ~ HKE/2AC4-C	142		142		87,3	87,3	61,3	55
2 IIIa; Teilgebiete 22-32 (EU) ~ HKE/3A/BCD	3		3		0,2	0,2	7,8	3
3 VI und VII; Vb (EU/international), XII und XIV (international) ~ HKE/571214	100	100	0	0,0		0,0	0,0	100
4 - davon VIIIabde ~ HKE/*8ABDE								

### 13 Seeteufel (ANF)

Gebiet	Quoten			Ausnutzung 2013 vorläufig				
	Gesamt	Hochsee	Kutter	Hochsee	Kutter	Gesamt	%	Rest
1 VI; Vb (EU/international); XII und XIV (international) ~ ANF/56-14	209		209		64,2	64,2	30,7	145
2 VII ~ ANF/07.	314		314		245,0	245,0	78,1	69
3 - davon max. 5 % in VIIIabde ~ ANF/*8ABDE	15							
4 IIa und IV (EU) ~ ANF/2AC4-C	370		370		238,1	238,1	64,4	132
5 - davon max. 5 % in VI; Vb (EU/international); XII+XIV (internat.) ~ ANF/*56-14	17							
6 IV (NOR) ~ ANF/04-N.	25		25		11,8	11,8	47,3	13

### 14 Lachs (SAL)

Gebiet	Quoten			Ausnutzung 2013 vorläufig				
	Gesamt	Hochsee	Kutter	Hochsee	Kutter	Gesamt	%	Rest
1 Unterddivisionen 22-31 (EU) - Angabe in Stück ~ SAL/3BCD-F	2.508		2.508		990,0	990,0	39,5	1.518

Stand: 19.11.2013

15 Hering (HER) Gebiet	Quoten			Ausnutzung 2013 vorläufig				
	Gesamt	Hochsee	Kutter	Hochsee	Kutter	Gesamt	%	Rest
1 IIIa ~ HER/03A.	370		370		194,5	194,5	52,6	176
2 - davon max. 50 % in IV (EU) ~ HER/*04-C.	185							
3 Beifänge von Hering in IIIa ~ HER/03A-BC	51		51					51
4 VI, VII, VIII (reduziert gemäß Fußnote) ~ HER/7G-K.	202	202	0					202
5 Beifänge von Hering in IV und VIII; IIIa (EU) ~ HER/2A47DX	71		71					71
6 Vb, VIb und VIa-N-Teilgebiet (EU/international) ~ HER/5B6ANB	4.044	4.044	0	4.005,0		4.005,0	99,0	39
7 IVc, VIII (außer Blackwater-Bestand) ~ HER/4CXB7D	4.733	4.680	53					4.733
8 - davon max. 50 % in IVb ~ HER/*04B.	367							
9 IV nördlich 53° 30'N (EU/NOR) ~ HER/4AB.	36.851	32.345	4.506	32.352,7	4.560,7	36.913,3	100,2	-63
10 - davon in IVa ~ HER/04A.				14.652,4	4.560,6	19.213,0		
11 - davon in IVb ~ HER/04B.				17.700,3	0,1	17.700,3		
12 - davon NOR S62°N max. EU 50.000 t ~ HER/*04N-								
13 - von HER/*04N- in IVa ~ HER/*4AN.								
14 - von HER/*04N- in IVb ~ HER/*4BN.								
15 I und II (EU/NOR/international) ~ HER/1/2-	4.431	4.431	0	2.321,6		2.321,6	52,4	2.110
16 - davon NOR N62°N und Jan Mayen max. EU 34.695 t ~ HER/*2AJMN				1.922,2		1.922,2		
17 - davon in Spitzbergen ~ Hilfs-EUCode: HER/*1/2NSP				2.321,6		2.321,6		
18 Unterdivisionen 22-24 - westliche Ostsee ~ HER/3BC+24	14.760		14.760		14.030,0	14.030,0	95,1	730
19 Unterdivisionen 25-27, 28.2, 29 und 32 (EU) - östliche Ostsee ~ HER/3D-R30	1.416		1.416		1.410,3	1.410,3	99,6	6

16 Bastardmakrele (JAX) Gebiet	Quoten			Ausnutzung 2013 vorläufig				
	Gesamt	Hochsee	Kutter	Hochsee	Kutter	Gesamt	%	Rest
1 IVb, IVc und VIII (EU) ~ JAX/4BC7D	4.065	4.065	0	1.554,2		1.554,2	38,2	2.511
2 - davon max. 5 % aus VIII anrechenbar auf JAX/2A-14 ~ JAX/*2A-14	72							
3 - davon max. 5 % Beifänge von BOR, HAD, WHG, MAC ~ OTH/*4BC7D	72							
4 IIa und IVa (EU); VI, VIIa-c, VIIe-k, VIIIabde; Vb (EU/international); XII+XIV (international) ~ JAX/2A-14	24.907	24.907	0	17.399,9	0,3	17.400,2	69,9	7.507
5 - davon max. 5 % aus IIa+IVa vorm 30.06. anrechenbar auf JAX/4BC7D ~ JAX/*4BC7D	613							
6 - davon max. 5 % in VIII ~ JAX/*07D.	613							
7 - davon max. 5 % Beifänge von BOR, HAD, WHG, MAC ~ OTH/*2A-14	613							

17 Kaisergranat (NEP) Gebiet	Quoten			Ausnutzung 2013 vorläufig				
	Gesamt	Hochsee	Kutter	Hochsee	Kutter	Gesamt	%	Rest
1 IIIa; Untergebiete 22-32 (EU) ~ NEP/3A/BCD	13		13		0,6	0,6	5,0	12
2 IIa und IV (EU) ~ NEP/2AC4-C	532		532		321,7	321,7	60,5	210
3 IV (NOR) ~ NEP/04-N.	0		0					0

18 Stintdorsch (NOP) Gebiet	Quoten			Ausnutzung 2013 vorläufig				
	Gesamt	Hochsee	Kutter	Hochsee	Kutter	Gesamt	%	Rest
1 IIIa; IIa und IV (EU) ~ NOP/2A3A4.	32		32					32
2 - davon max. 5 % Beifänge von HAD und WHG ~ OT2/*2A3A4	2							

19 Rotbarsch (RED) Gebiet	Quoten			Ausnutzung 2013 vorläufig				
	Gesamt	Hochsee	Kutter	Hochsee	Kutter	Gesamt	%	Rest
1 V (EU/international); XII und XIV (international) ~ RED/51214D	854	854	0	853,5		853,5	100,0	0

Stand: 19.11.2013

20 Steinbutt/Glattbutt (T/B) Gebiet	Quoten			Ausnutzung 2013 vorläufig				
	Gesamt	Hochsee	Kutter	Hochsee - Kutter	Gesamt - %	Rest		
1 Ila und IV (EU) ~ T/B/2AC4-C	288		288		249,8	249,8	86,7	38
2 - davon Steinbutt ~ TUR/2AC4-C					195,0	195,0		
3 - davon Glattbutt ~ BLL/2AC4-C					54,8	54,8		

21 Rochen (SRX) Gebiet	Quoten			Ausnutzung 2013 vorläufig				
	Gesamt	Hochsee	Kutter	Hochsee - Kutter	Gesamt - %	Rest		
1 Beifänge von Rochen in Ila und IV (EU) ~ SRX/2AC4-C	35		35		23,4	23,4	66,2	12
2 IIIa (EU) ~ SRX/03A-C.					0,0	0,0		0
3 VIa, VIb, VIIa-c und VIIe-k (EU) ~ SRX/67AKXD	2		2					2
4 - davon max. 5 % in VIId (EU) ~ SRX/*07D.	1							

22 Kliesche/Flunder (D/F) Gebiet	Quoten			Ausnutzung 2013 vorläufig				
	Gesamt	Hochsee	Kutter	Hochsee - Kutter	Gesamt - %	Rest		
1 Ila und IV (EU) ~ D/F/2AC4-C	2.432		2.432		333,3	333,3	13,7	2.099
2 - davon Kliesche ~ DAB/2AC4-C					304,4	304,4		
3 - davon Flunder ~ FLE/2AC4-C					28,9	28,9		

23 Limande/Rotzunge (L/W) Gebiet	Quoten			Ausnutzung 2013 vorläufig				
	Gesamt	Hochsee	Kutter	Hochsee - Kutter	Gesamt - %	Rest		
1 Ila und IV (EU) ~ L/W/2AC4-C	102		102		59,5	59,5	58,3	43
2 - davon Limande ~ LEM/2AC4-C					56,7	56,7		
3 - davon Rotzunge ~ WIT/2AC4-C					2,8	2,8		

24 Dornhai (DGS) Gebiet	Quoten			Ausnutzung 2013 vorläufig				
	Gesamt	Hochsee	Kutter	Hochsee - Kutter	Gesamt - %	Rest		
1 Ila und IV (EU) ~ DGS/2AC4-C	0		0		0,2	0,2	#Fehler	0
2 I, V-VIII, XII und XIV (EU/international) ~ DGS/15X14	0		0					0
3 IIIa (EU) ~ DGS/03A-C.								

25 Butte (LEZ) Gebiet	Quoten			Ausnutzung 2013 vorläufig				
	Gesamt	Hochsee	Kutter	Hochsee - Kutter	Gesamt - %	Rest		
1 Ila und IV (EU) ~ LEZ/2AC4-C	6		6		0,8	0,8	13,9	5

26 Schw. Degenfisch (BSF) Beifang Gebiet	Quoten			Ausnutzung 2013 vorläufig				
	Gesamt	Hochsee	Kutter	Hochsee - Kutter	Gesamt - %	Rest		
1 I, II, III und IV (EU/international) ~ BSF/1234- = allgemeine Quote	3							3
2 V, VI, VII und XII (EU/international) ~ BSF/56712- = allgemeine Quote	58	57						58

27 Goldlachs (ARU) Gebiet	Quoten			Ausnutzung 2013 vorläufig				
	Gesamt	Hochsee	Kutter	Hochsee - Kutter	Gesamt - %	Rest		
1 III und IV (EU) ~ ARU/34-C = allgemeine Quote	11							11
2 V, VI und VII (EU/international) ~ ARU/567.	433	433	0	416,8	416,8	96,3		16
3 I und II (EU/international) ~ ARU/1/2.	27	27	0					27

28 Lumb (USK) Gebiet	Quoten			Ausnutzung 2013 vorläufig				
	Gesamt	Hochsee	Kutter	Hochsee - Kutter	Gesamt - %	Rest		
1 Beifänge von Lumb in I, II und XIV (EU/international) ~ USK/1214E1	7				0,3	0,3	4,4	6
2 IIIa; Teilgebiete 22-32 (EU) ~ USK/3A/BCD	8		8		0,0	0,0	0,2	8
3 Beifänge von Lumb in IV (EU) ~ USK/04-C.	21				1,8	1,8	8,7	19
4 V, VI und VII (EU/international) ~ USK/567E1. = allgemeine Quote	3							3



Stand: 19.11.2013

Gebiet	Quoten			Ausnutzung 2013 vorläufig				
	Gesamt	Hochsee	Kutter	Hochsee	Kutter	Gesamt	%	Rest
1 I, II und IV (EU/international) ~ RNG/124- = allgemeine Quote	1							1
2 III (EU/international) ~ RNG/03- = allgemeine Quote	5							5
3 Vb, VI, VII (EU/international) ~ RNG/5B67- = allgemeine Quote	9							9
4 - davon max. 10 % in VIII, IX, X, XII und XIV (EU/international) ~ RNG/*8X14-	1							
5 VIII, IX, X, XII und XIV (EU/international) ~ RNG/8X14- = allgemeine Quote	41	41						41
6 - davon max. 10 % in Vb, VI, VII (EU/international) ~ RNG/*5B67-	2							

Gebiet	Quoten			Ausnutzung 2013 vorläufig				
	Gesamt	Hochsee	Kutter	Hochsee	Kutter	Gesamt	%	Rest
1 II und IV (EU/international) ~ BLI/24- = allgemeine Quote	4				0,0	0,0	0,1	4
2 III (EU/international) ~ BLI/03- = allgemeine Quote	2							2
3 Vb, VI, VII (EU/international) ~ BLI/5B67- = allgemeine Quote	5							5

Gebiet	Quoten			Ausnutzung 2013 vorläufig				
	Gesamt	Hochsee	Kutter	Hochsee	Kutter	Gesamt	%	Rest
1 I und II (EU/international) ~ LIN/1/2. = allgemeine Quote	9				0,7	0,7	7,4	8
2 IIIa; IIIbcd (EU) ~ LIN/3A/BCD	6		6		0,4	0,4	6,2	6
3 IV (EU) ~ LIN/04-C.	105		105		43,1	43,1	41,1	62
4 V (EU/international) ~ LIN/05EI.	6		6					6
5 VI, VII, VIII, IX, X, XII und XIV (EU/international) ~ LIN/6X14.	93		93		1,8	1,8	2,0	91
6 IV (NOR) ~ LIN/04-N.	57		57		44,9	44,9	78,8	12

Gebiet	Quoten			Ausnutzung 2013 vorläufig				
	Gesamt	Hochsee	Kutter	Hochsee	Kutter	Gesamt	%	Rest
1 V, VI, VII, VIII und IX (EU/international) ~ DWS/56789- = allgemeine Quote	0							0

Gebiet	Quoten			Ausnutzung 2013 vorläufig				
	Gesamt	Hochsee	Kutter	Hochsee	Kutter	Gesamt	%	Rest
1 Gew. von Französisch-Guayana, Kattegat; Skagerrak, I-X+XII+XIV (EU); CEEAF 34.1.1, 34.1.2 und 34.2 (EU) ~ POR/3-1234	0		0					0

Gebiet	Quoten			Ausnutzung 2013 vorläufig				
	Gesamt	Hochsee	Kutter	Hochsee	Kutter	Gesamt	%	Rest
1 I, II, III und IV (EU/international) ~ GFB/1234- = allgemeine Quote	10				0,0	0,0	0,4	10
2 V, VI und VII (EU/international) ~ GFB/567- = allgemeine Quote	11							11
3 - davon max. 8% in VIII und IX (EU/international) ~ GFB/*89-	1							

Gebiet	Quoten			Ausnutzung 2013 vorläufig				
	Gesamt	Hochsee	Kutter	Hochsee	Kutter	Gesamt	%	Rest
1 IIa und IV (EU); Vb und VI (EU/international) ~ GHL/2A-C46 = allgemeine Quote	8							8

Stand: 19.11.2013

### 36 Sandaal (SAN)

Gebiet	Quoten			Ausnutzung 2013 vorläufig				
	Gesamt	Hochsee	Kutter	Hochsee	Kutter	Gesamt	%	Rest
1 Ila, Illa und IV (EU) mit Ausnahme der Gewässer innerhalb von 6 sm von den Basislinien des Vereinigten Königreichs bei Shetland, Fair Isle und Foula ~ SAN/2A3A4.	8.349		8.349		7.898,3	7.898,3	94,6	450
2 - davon Bewirtschaftungsgebiet 1 ~ SAN/*234_1	7.506		7.506		7.438,8	7.438,8	99,1	
3 - davon Bewirtschaftungsgebiet 2 ~ SAN/*234_2	169		169		169,2	169,2	99,9	
4 - davon Bewirtschaftungsgebiet 3 ~ SAN/*234_3	667		667		290,3	290,3	43,5	
5 - davon Bewirtschaftungsgebiet 4 ~ SAN/*234_4	6		6					
6 - davon Bewirtschaftungsgebiet 6 ~ SAN/*234_6	0		0					
7 - davon max. 2 % Beifänge von DAB, MAC, WHG ~ OT1/*2A3A4	0		0					

### 38 Andere Arten (OTH)

Gebiet	Quoten			Ausnutzung 2013 vorläufig				
	Gesamt	Hochsee	Kutter	Hochsee	Kutter	Gesamt	%	Rest
1 IV (NOR) - Einzelquote für DEU ~ OTH/04-N.	606		606		528,1	528,1	87,1	78

## II. Quoten in Drittländergewässern, NAFO, NEAFC und Südpazifik

### 50 Nordwestatlantik (NAFO)

Gebiet	Quoten			Ausnutzung 2013 vorläufig				
	Gesamt	Hochsee	Kutter	Hochsee	Kutter	Gesamt	%	Rest
1 Kabeljau ~ COD/N3M.	0	0	0					0
2 Schwarzer Heilbutt ~ GHL/N3LMNO	0	0	0					0
3 Rotbarsch ~ RED/N3LN.	0	0	0					0
4 Rotbarsch ~ RED/N3M.	0	0	0					0
5 Tiefseegarnele ~ PRA/N3L.	0	0	0					0

### 51 Färöer

Gebiet	Quoten			Ausnutzung 2013 vorläufig				
	Gesamt	Hochsee	Kutter	Hochsee	Kutter	Gesamt	%	Rest
1 Kabeljau und Schellfisch ~ C/H/05B-F.	0	0	0					0
2 - davon Kabeljau ~ COD/05B-F.								
3 - davon Schellfisch ~ HAD/05B-F.								
4 Blauer Wittling ~ WHB/2A4AXF	0	0	0					0
5 Leng und Blauleng ~ B/L/05B-F.	0	0	0					0
6 - davon Leng ~ LIN/05B-F.								
7 - davon Blauleng ~ BLI/05B-F.								
8 Seelachs ~ POK/05B-F.	0	0	0					0
9 Rotbarsch ~ RED/05B-F.	0	0	0					0
10 Plattfische ~ FLX/05B-F.	0	0	0					0
11 Andere Arten ~ OTH/05B-F.	0	0	0					0

### 52 Norwegen nördlich 62°N, Jan Mayen

Gebiet	Quoten			Ausnutzung 2013 vorläufig				
	Gesamt	Hochsee	Kutter	Hochsee	Kutter	Gesamt	%	Rest
1 Kabeljau ~ COD/1N2AB.	2.148	2.148	0	1.644,9		1.644,9	76,6	503
2 Schellfisch ~ HAD/1N2AB.	255	256	0	197,0		197,0	77,1	58
3 Seelachs ~ POK/1N2AB.	1.529	1.529	0	1.094,2		1.094,2	71,6	435
4 Beifänge von Rotbarsch in I und II (NOR) ~ RED/1N2AB.	756	756	0	54,3		54,3	7,2	702
5 Beifänge von Schwarzer Heilbutt in I und II (NOR) ~ GHL/1N2AB.	25	25	0	1,3		1,3	5,1	24
6 Beifänge von Andere Arten in I und II (NOR) ~ OTH/1N2AB.	107	107	0	35,3		35,3	33,0	72

### 53 Spitzbergen

Gebiet	Quoten			Ausnutzung 2013 vorläufig				
	Gesamt	Hochsee	Kutter	Hochsee	Kutter	Gesamt	%	Rest
1 Kabeljau ~ COD/1/2B.	5.805	5.805	0	5.803,1		5.803,1	100,0	2

Stand: 19.11.2013

54 Grönland XIV, V Gebiet		Quoten			Ausnutzung 2013 vorläufig				
		Gesamt	Hochsee	Kutter	Hochsee	Kutter	Gesamt	%	Rest
1	Kabeljau ~ COD/N1GL14	775	775	0	520,9		520,9	67,2	254
2	Lodde ~ CAP/514GRN ~ zusätzliche MS-Quote verfügbar, wenn eigene ausgeschöpft	214	214	0					214
3	Rotbarsche (pelagisch) ~ RED/N1G14P	337	337	0	336,6		336,6	99,9	0
4	- davon NEAFC-Box ab 10.05.13 ~ RED/*5-14P	1.610	1.610	0	336,6		336,6	20,9	
5	Rotbarsche (demersal) ~ RED/N1G14D	1.965	1.965	0	1.702,2		1.702,2	86,6	262
6	- davon NEAFC-Box ab 10.05.13 ~ RED/*5-14D								
7	Schwarzer Heilbutt ~ GHU/514GRN	3.890	3.890	0	2.845,3		2.845,3	73,1	1.045

55 Grönland NAFO 1F Gebiet		Quoten			Ausnutzung 2013 vorläufig				
		Gesamt	Hochsee	Kutter	Hochsee	Kutter	Gesamt	%	Rest
1	Schwarzer Heilbutt ~ GHU/N1GRN.	2.075	2.075	0	1.107,6		1.107,6	53,4	967

56 SPFO Übereinkommensbereich Gebiet		Quoten			Ausnutzung 2013 vorläufig				
		Gesamt	Hochsee	Kutter	Hochsee	Kutter	Gesamt	%	Rest
1	SPFO-Übereinkommensbereich ~ CJM/SPRFMO = allgemeine Quote	9.342	9.342						9.342

57 Island Gebiet		Quoten			Ausnutzung 2013 vorläufig				
		Gesamt	Hochsee	Kutter	Hochsee	Kutter	Gesamt	%	Rest
1	Rotbarsch ~ RED/05A-IS	0		0					0

Stand: 19.11.2013

### III. Quoten für EU oder mehrere Staaten

Gebiet	Quoten		Ausnutzung 2013 vorläufig			
	Gesamt	Hochsee - Kutter	Hochsee - Kutter	Gesamt	%	Rest
1 Atlantischer Heilbutt in NAFO 1 (GRL) ~ HAL/N1GRN. ~	125		0,0	0,0	0,0	
2 Gelbschwanzflunder in NAFO 3LNO ~ YEL/N3LNO. ~ nur Beifang innerhalb Art. 4 II VO (EG) 1386/2007	0					
3 Grenadierfische in V und XIV (GRL) ~ GRV/514GRN ~	40		18,6	18,6	46,6	
4 - davon Rundnasen-Grenadier ~ RNG/514GRN			19,0	19,0		
5 - davon Nordatlantik-Grenadier ~ RHG/514GRN						
6 Grenadierfische in NAFO-Gebiet 1 (GRL) ~ GRV/N1GRN. ~	140		2,8	2,8	2,0	
7 - davon Rundnasen-Grenadier ~ RNG/N1GRN.			2,8	2,8		
8 - davon Nordatlantik-Grenadier ~ RHG/N1GRN.						
9 Kabeljau in NAFO 2J3KL ~ COD/N2J3KL ~ nur Beifang innerhalb Art. 4 II VO (EG) 1386/2007	0					
10 Kabeljau in NAFO 3NO ~ COD/N3NO. ~ nur Beifang innerhalb Art. 4 II VO (EG) 1386/2007	0					
11 Rotbarsch in I und II (international) ~ RED/1/2INT ~ für NEAFC-Vertragsparteien	19.500					
12 Lodde in IIb ~ CAP/02B. ~	0					
13 Lodde in NAFO 3NO ~ CAP/N3NO. ~ nur Beifang innerhalb Art. 4 II VO (EG) 1386/2007	0					
14 Nördlicher Kurzflossen-Kalmar in NAFO-Untergebiete 3 und 4 ~ SQI/N34. ~ für CAN und alle MS außer EST, LVA, LTU, POL/1.7.-31.12.	29.458					
15 Raue Scharbe in NAFO 3LNO ~ PLAN3LNO. ~ nur Beifang innerhalb Art. 4 II VO (EG) 1386/2007	0					
16 Raue Scharbe in NAFO 3M ~ PLAN3M. ~ nur Beifang innerhalb Art. 4 II VO (EG) 1386/2007	0					
17 Roter Thun in Atlantik, östlich von 45° W, und Mittelmeer ~ BFT/AE045WM ~ nur Beifang, für MS außer CYP, GRC, ESP, FRA, ITA, MTA, PRT	28					
18 Rotzunge in NAFO 2J3KL ~ WIT/N2J3KL ~ nur Beifang innerhalb Art. 4 II VO (EG) 1386/2007	0					
19 Rotzunge in NAFO 3NO ~ WIT/N3NO. ~ nur Beifang innerhalb Art. 4 II VO (EG) 1386/2007	0					
20 Schwarzer Heilbutt in I und II (international) ~ GHL/1/2INT ~	0					
21 Schwertfisch in Atlantik nördlich von 5° N ~ SWO/AN05N ~ nur Beifang, für alle MS außer ESP, PRT	136					
22 Schwertfisch in WCPFC-Übereinkommensbereich südlich von 20° S ~ SWO/F7120S ~	3.170					
23 Seelachs in I und II (international) ~ POK/1/2INT ~	0					
24 Südlicher Blauflossen-Thun in Alle Gebiete ~ SBF/F41-81 ~ nur Beifang	10					

UNVERBINDLICH

## Ausnutzungsstand der Importkontingente für Fischereierzeugnisse in der Bundesrepublik Deutschland

2 0 1 3

Ausnutzungsstand per:  
01.11.2013

		Zoll %	Kontingent t	EU: noch verfügbare Menge t
<b>GATT-Kontingente</b>				
<b>VO (EG) Nr. 32/2000 [VO (EG) Nr.1808/95]</b>				
09.0006	Heringe (einschl.Lappen) fr. o. gefr.(1) 16.06.13 - 14.02.14	0	34.000	8.034
09.0007	Kabeljau (2), ges., getr. 01.01.13 - 31.12.13	0	25.000	<b>erschöpft 25.06.13</b>
09.0009	Nordamerikanische Seehechte, fr. o. gefr. (3) 01.01.13 - 31.12.13	8	2.000	<b>erschöpft 01.05.13</b>
<b>GATT-Kontingente</b>				
<b>VO (EG) Nr. 32/2000 [VO (EG) Nr.345/96]</b>				
09.0045	Fische der Gattung Coregonus, gefr. 01.01.13 - 31.12.13	5,5	1.000	417
09.0046	Krebstiere, m. Dill geg., gefr. 01.01.13 - 31.12.13	0	3.000	<b>erschöpft 08.10.13</b>
09.0047	Garnelen der Art Pandalus b., o.Schale, gefr. 01.01.13 - 31.12.13	0	500	<b>erschöpft 03.01.13</b>
09.0048	Fischfilet d.Art Allocyttus spp., Pseudoc.,gefr. 01.01.13 - 31.12.13	0	200	<b>erschöpft 18.03.13</b>

1) Unter Einhaltung der Referenzpreise

2) Gadus morhua, ogac, Boreogadus saida

3) Merluccius bilinearis

4) Gadus morhua

5) Gadus morhua, ogac, macrocephalus, Boreogadus saida

6) Gadus ogac, macrocephalus, Boreogadus saida

		Zoll %	Kontingent t	EU: noch verfügbare Menge t
<b>Gemeinschaftskontingente</b>				
<b>VO (EG) Nr. 2471/1999 [VO (EG) Nr. 669/97]</b>				
<b>Ursprung Faröer</b>				
<b>01.01.13 - 31.12.13</b>				
09.0671	Forellen auch Filets, lbd, fr., gefr.	0	700	678
09.0675	Lachse, Forellen, zubereitet	0	400	400
09.0679	Krebse-, Weichtiere, zubereitet	0	4.000	4.000
09.0681	Seefische (Kab., Köh., Seehecht, AP, Pol. u.a.) gz. o. fein zerkl., zub.	0	1.200	1.147
<b>Gemeinschaftskontingente</b>				
<b>VO (EG) Nr. 54/2009 v.21.01.09 Amtsbl.L17 v.22.01.09</b>				
<b>Ursprung Faröer</b>				
<b>01.01.13 - 31.12.13</b>				
09.0672	Köhler, gesalzen u. getrocknet	0	750	722
09.0674	Gemeine Wellhornschnecke	0	1.200	1.200
09.0676	Krabben der Art Geryon affinis	0	750	750
<b>zur Änderung der VO (EG) Nr. 992/95 des Rates in Bezug auf die Zollkontingente der Union für einige Agrar- u. Fischereierzeugnisse</b>				
<b>Ursprung Norwegen</b>				
<b>01.01.13- 31.12.13</b>				
09.0701	Fischöl	8,5	1.000	1.000
<b>01.05.13- 30.04.14</b>				
09.0702	Salmoniden	0	3.158	3.158
<b>01.04.13- 31.12.13</b>				
09.0703	Klippfisch	0	13.250	<b>erschöpft 09.10.13</b>
<b>Gemeinschaftskontingent</b>				
<b>VO (EG) Nr. 3061/95; VO (EG) Nr. 1920/2004 [VO (EG) Nr. 992/1995]</b>				
<b>Ursprung Thailand</b>				
<b>01.01.13 - 31.12.13</b>				
09.0704	Fisch, zubereitet		1.816	<b>erschöpft 03.01.13</b>
<b>Ursprung alle</b>				
<b>01.01.13 - 31.12.13</b>				
09.0705	Fisch, zubereitet		742	<b>erschöpft 09.01.13</b>
<b>01.01.13 - 31.12.13</b>				
<b>Ursprung Thailand</b>				
09.0706	Fisch, zubereitet		1.410	1.395
<b>Ursprung alle</b>				
<b>01.01.13 - 31.12.13</b>				
09.0707	Fisch, zubereitet		865	757

		Zoll	Kontingent	EU: noch verfügbare Menge
		%	t	t
<b>zur Änderung der VO (EG) Nr. 992/95 des Rates in Bezug auf die Zollkontingente der Union für einige Agrar- u. Fischereierzeugnisse</b>				
<b>Ursprung Norwegen</b>				
<b>01.05.13 - 30.04.14</b>				
09.0710	Heringe, frisch	0	76.334	71.913
<b>01.01.13 - 31.12.13</b>				
09.0711	Fische zuber., Sardinellen u. Sprotten ausgen., ger. Köhler u. Heringe	4,4 / 10 4,4 / 10	400	398
<b>01.05.13 - 30.04.14</b>				
09.0712	Makrelen	0	66.334	57.364
09.0713	Fische, gefroren	0	3.474	2.605
09.0714	Filets von Heringen, gefroren	0	109.702	101.184

		Zoll %	Kontingent t	EU: noch verfügbare Menge t
<b>Zusatzprotokoll z. Abk. zw. Norwegen u. Wirtschaftsgemeinschaft</b>				
<b>Ursprung Norwegen</b>				
<b>01.01.13 - 31.12.13</b>				
09.0715	Forellen, fr. o. gefr.	0	500	<b>erschöpft 06.02.13</b>
09.0716	Lachs, fr.	0	6.100	<b>erschöpft 06.01.13</b>
09.0717	Paz., Atl. Lachs, gefr.	0	580	<b>erschöpft 06.03.13</b>
09.0718	Lachsfilet, fr., o. gefr.	0	610	<b>erschöpft 05.01.13</b>
09.0719	Salmoniden, and. fr. o. gefr.	0	670	620
09.0720	Leng, fr.	0	370	2
09.0721	Plattfische u. and. Seefische, fr.	0	250	<b>erschöpft 20.02.13</b>
09.0722	Fischfleisch v. Kabeljau, Köhler, Schellfisch u.a. Seefischen (ausg. Makrelen), gefr.	0	500	<b>erschöpft 23.04.13</b>
09.0723	Heringe, fr. o. gefr. (16.06.13 bis 14.02.14)	0	800	<b>erschöpft 22.10.13</b>
09.0724	Makrelen, fr. (16.06.13 bis 14.02.14)	0	260	<b>erschöpft 19.07.13</b>
09.0725	Makrelen, fr. (16.06.13 bis 14.02.14)	0	30.600	29.612
09.0726	Rotbarsche, fr. o. gefr.	0	130	<b>erschöpft 13.03.13</b>
09.0727	Filet v. and. Süßwasserfischen, fr. o. gefr.	0	110	106
09.0728	Filet v. Köhler u. Rotbarsch, fr.	0	180	69
09.0729	Heringslappen, fr. (01.01.12 bis 31.12.12)	0	130	<b>erschöpft 06.02.13</b>
09.0730	Filet v. Kabeljau, Boreog. s., Köhler, Schell- fisch, Seehechten, Schollen, Rotbarsch, Seeteufel u.a. Seefische, gefr.	0	9.000	<b>erschöpft 05.06.13</b>
09.0731	Fischleber, -rogen, -milch, ges., getr.	0	1.900	<b>erschöpft 08.04.13</b>
09.0732	Lachs, geräuchert	0	450	37
09.0733	Heringe, Heilbutte, Makrelen, Forellen, Aale, and. Fische, geräuchert	0	140	106
09.0734	Fische, and., nur gesalzen	0	250	<b>erschöpft 27.03.13</b>
09.0735	Heringe, gesalzen	0	1.440	734
09.0736	Gamelen (Pandalidae), Kaisergranat, gefr.	0	950	392
09.0737	Gamelen (Pandalidae), nicht gefr.	0	800	356
09.0738	Gamelen (Pandalidae), Kaisergranat, nicht gefr.	0	900	586
09.0739	Lachse, gz. o. Stücke, zubereitet	0	170	124
09.0740	Heringe, gz. o. Stücke, zubereitet	0	3.000	<b>erschöpft 03.01.13</b>
09.0741	Sardinen, Sprotten, gz. o. Stücke, zubereitet	0	180	180
09.0742	Makrelen, gz. o. Stücke, zubereitet	0	130	126
09.0743	Kabeljau, Köhler, Seehecht, AP, Pollack, and. Fische, gz. o. Stücke und and. Fische, zerkleinert, zubereitet	0	5.500	5.076
09.0744	Lachsfleisch, zubereitet	0	300	295
09.0745	Gamelen, zubereitet, geschält gefroren	0	8.000	6.224
09.0746	Gamelen and. als gefr. u. geschält	0	1.000	496
09.0747	Mehl, Pellets v. Fisch-, Krebs- u. Weichtieren	0	28.000	28.000
09.0748	Krabben, zubereitet	0	50	<b>erschöpft 08.06.13</b>
09.0749 (01.05.13-30.04.14)	Gamelen	0	11.053	9.512
09.0750 (01.05.13-30.04.14)	Heringe, zubereitet	0	8.000	<b>erschöpft 30.10.13</b>
09.0752 (01.01.13-31.12.13)	Heringe	0	44.000	42.077
09.0756 (01.01.13-31.12.13)	Filets; Lappen von Heringen	0	67.000	51.725
09.0758 (01.01.13-31.12.13)	Gamelen, geschält und gefroren	0	2.500	2.500



		Zoll %	Kontingent t	EU: noch verfügbare Menge t
<b>Gemeinschaftskontingente</b>				
<b>Zusatzprotokoll z. Abk. zw. Island u. Wirtschaftsgemeinschaft</b>				
<b>VO (EG) Nr. 1921/2004 [VO (EG) Nr. 499/1996]</b>				
<b>Ursprung Island</b>				
<b>01.01.13 - 31.12.13</b>				
09.0792 (01.01.13-31.12.13)	Heringe	0	950	950
09.0793	Lachs, Filet, fr. u. Lachsfilet, gefr.	0	50	<b>erschöpft 22.10.13</b>
09.0794	Plattfische, Seefische, Filets v. Süßwasser- u. Seefischen, Fleisch v. Süßwasser- u. Seefischen, fr. o. gefr.	0	250	<b>erschöpft 14.01.13</b>
09.0795	Heringe, gesalzen	0	1.750	1.736
09.0796	Kaisergranat, gefr.	0	50	<b>erschöpft 01.05.13</b>
09.0797	Heringe, zuber. o. haltb. gem.	0	2.400	2.109
09.0798	And. Fische u. Fischfleisch, ausg. Heringe, u. Makrelen, zuber. o. haltb. gem.	0	50	<b>erschöpft 03.01.13</b>
<b>VO (EG) Nr. 185/2011 v.25.02.11 [VO (EG) Nr. 499/1996]</b>				
<b>Ursprung Island</b>				
<b>01.05.13 - 30.04.14</b>				
09.0810	Kaisergranat	0	520	<b>erschöpft 27.07.13</b>
09.0811	Filets v. Rotbarsch	0	750	79
09.0812	Heringe	0	950	799
<b>VO (EG) Nr. 1337/2007(Abl.L298S.6) [VO (EG) Nr. 992/1995]</b>				
<b>Ursprung Norwegen</b>				
<b>01.01.13 - 31.12.13</b>				
09.0850	Makrelen	0	3.100	3.100
09.0851	Heringe, gefr.	0	600	600
09.0852	Filets v. Heringen	0	200	200
09.0853	And. Fische, gefr.	0	734	734
09.0854	And.Salmoniden	0	667	667
09.0856	Garnelen	0	10.000	
09.0857	Makrelen(16.06.12-14.02.13)	0	30.500	30.500
<b>Gemeinschaftskontingent Sardinen, haltb. gem.</b>				
<b>VO (EG) 1981/94 u. Änd.VO (EG) 650/98</b>				
<b>01.01.13 - 31.12.13</b>				
<b>Ursprung Tunesien</b>				
09.1201		0	100	<b>erschöpft 30.10.13</b>
<b>VO (EG) Nr. 2088/2004</b>				
<b>01.01.13 - 31.12.13</b>				
<b>Ursprung Kroatien</b>				
09.1581	Forellen	0	30	30
09.1582	Karpfen	0	210	60
09.1583	Seebrassen	0	35	34
09.1584	Meerbarsche	0	650	<b>erschöpft 08.06.13</b>
09.1585	Sardinen	6	180	180
09.1586	Sardellen	0	40	40
09.1587	Fische zuber. od. haltbar gemacht	0	1.550	1.162

		Zoll %	Kontingent t	EU: noch verfügbare Menge t
<b>VO (EG) Nr. 354/2011 v.12.04.2011</b>				
<b>01.01.13 - 31.12.13</b>				
<b>Ursprung Bosnien und Herzegowina</b>				
09.1594	Forellen	0	60	<b>erschöpft 27.02.13</b>
09.1595	Karpfen	0	130	130
09.1596	Seebrassen	0	30	30
09.1597	Meerbarsche	0	30	30
09.1598	Sardinen	6	50	50
09.1599	Sardellen	12,5	50	47

		Zoll %	Kontingent t	EU: noch verfügbare Menge t
<b>Gemeinschaftskontingente</b>				
<b>VO (EG) Nr. 824/2007</b>				
<b>01.01.13 - 31.12.13</b>				
09.2759	Kabeljau fr., gek. oder gefr. *)	0	70.000	16.118
09.2760	Seehecht gefr. *)	0	12.500	3.436
09.2761	Filets und Fleisch vom Blauen Grenadier gefr. *)	0	25.000	12.874
09.2762	Langusten gefr. *)	6	200	195
09.2765	Kabeljau, nur ges. <sup>1)</sup> *)	0	2.600	<b>erschöpft 19.07.13</b>
09.2766	Südlicher Wittling, Filets und Fleisch, gefr. *)	0	2.000	2.000
09.2770	Sardellen, ges. *)	0	2.500	1.447
09.2772	Surimi, gefr. *)	0	66.000	30.012
09.2774	Filets v. Seehecht, gefr. *)	4	12.000	2.099
09.2776	Filets und Fleisch von Kabeljau, gefr. *)	0	30.000	<b>erschöpft 22.10.13</b>
09.2777	Paz.Pollack, gefr., mit Erlaubnisschein *)	0	350.000	142.391
09.2778	Filets von Plattfischen, anderes Fischfleisch, gefr. *)	0	5.000	<b>erschöpft 06.08.13</b>
09.2785	Kalmare, Rümpfe, gefr. *)	0	45.000	17.444
09.2786	Kalmare u Illex-A., gz.o Fangarme u Flossen, gefr.*)	0	3.000	1.827
09.2788	Heringe ganz über 140 g/St oder Lappen über 80 g/St *)	0	17.500	16.002
09.2790	Filets (Loins) v. Thunfischen u. echtem Bonito *)	6	22.000	<b>erschöpft 13.05.13</b>
09.2792	Heringe, mit Kräutern und/oder Essig zubereitet *)	6	15.000	13.647
09.2794	Garnelen (Pandalus borealis), gekocht u. geschält, *)	6	30.000	6.361
	*) zur Verarbeitung bestimmt			
<b>VO (EG) Nr. 2563/00</b>				
<b>01.01.13 - 31.12.13</b>				
<b>Ursprung Albanien, Bosnien und Herzegowina, Kroatien, Mazedonien, Montenegro, BR Jugoslawien einschl. Kosovo</b>				
09.1561	Sardellen, zuber	12,5	60	60
09.1571	Forellen*) Salmo tr., Oncorhyn. spp.	0	15	15
09.1573	Karpfen*)	0	20	20
09.1575	Seebrassen*) Dentex dentex u Pagellus Arten	0	45	45
09.1577	Meerbarsche*) Dicentrarchus labrax	0	30	30
<b>gem. VO (EG) Nr. 407/2008 v. 07.05.2008</b>				
<b>Amtsblatt L 122 v. 08.05.08</b>				
<b>01.01.13 - 31.12.13</b>				
09.1579	Sardinen	6	70	70
	*) lbd, fr, gek, gefr, getr. ges o in Salzlake, ger, Fil. u. Fl., Mehl u. Pellets			
<b>VO (EG) Nr. 1916/2006</b>				
<b>01.01.13 - 31.12.13</b>				
<b>Ursprung Albanien</b>				
09.1500	Forellen*)	0	50	50
09.1501	Karpfen*)	0	20	20
09.1502	Seebrassen*)	0	20	20
09.1503	Meerbarsche*)	0	20	<b>erschöpft 20.09.13</b>
09.1504	Sardinen, zubereitet oder haltbar gemacht	6	100	100
09.1505	Sardellen, zubereitet oder haltbar gemacht	0	1.200	151
	*) lbd, fr, gek, gefr, getr. ges o in Salzlake, ger, Fil. u. Fl., Mehl u. Pellets			

		Zoll %	Kontingent t	EU: noch verfügbare t
<b>VO (EG) Nr. 497/2008</b>				
<b>01.01.13 - 31.12.13</b>				
<b>Ursprung Montenegro</b>				
09.1516	Forellen*)	0	20	20
09.1518	Karpfen*)	0	10	10
09.1520	Seebrassen*)	0	20	20
09.1522	Meerbarsche*)	0	20	20
09.1524	Sardinen, zubereitet oder haltbar gemacht	6	200	200
09.1525	Sardellen, zubereitet oder haltbar gemacht	12,5	200	200
*) lbd, fr, gek, gefr, getr. ges o in Salzlake, ger, Filets u. Fleisch, Mehl u. Pellets				
<b>Entscheidung über eine vorübergehende Ausnahmeregelung zu den Ursprungsregeln gemäß</b>				
<b>Protokoll 1 gemäß Amtsblatt L 347/38 für Madagaskar, Mauritius und Seychellen</b>				
<b>01.01.13 - 31.12.13</b>				
09.1618	Haltbar gemachter Thunfisch(1)	0	8.000	4.573
09.1619	Loins genannte Thunfischfilets (1)in jeglicher Verpackungsform, wobei die Ware im Sinne der HS-Position 1604 als haltbar gemacht zu betrachten ist.	0	2.000	1.578
<b>VO (EG) Nr. 497/2008 v.14.08.2008</b>				
<b>zur Abweichung von der VO(EWG) Nr. 2454/93 in Bezug auf die Bestimmung des Begriffs</b>				
<b>"Ursprungserzeugnisse" im Rahmen des Schemas allgemeiner Zollpräferenzen zur Berücksichtigung</b>				
<b>der besonderen Lage von Kap Verde bei bestimmten in die EG ausgeführten Fischereierzeugnissen</b>				
<b>01.01.13 - 31.12.13</b>				
<b>Ursprung Kap Verde</b>				
09.1647	Makrele(Sc.Colias, Sc.Jap., Sc.Scombrus), Filets, zuber.od.haltb.gem.	0	2.500	1.469
09.1648	Unechter Bonito od. Fregattmakrele(Auxis thazard, Auxis Rochei), Filets, zubereitet oder haltbar gemacht	0	875	528
09.1649	Gelbflossenthun, Echter Bonito(Tunnus Albacares, Katsuwonus Pelamis), Filets, zubereitet oder haltbar gemacht	0	211	211
<b>Entscheidung über eine vorübergehende Ausnahmeregelung (EG) Nr. 1528/2007</b>				
<b>von den Ursprungsregeln des Anhangs II</b>				
<b>01.01.13 - 31.12.13</b>				
<b>Ursprung Seychellen</b>				
09.1666	Haltbar gemachter Thunfisch(1)	0	3.000	3.000
<b>Ursprung Kenia</b>				
09.1667	Loins genannte Thunfischfilets	0	2.000	1.928
<b>Ursprung Mauritius</b>				
09.1668	Haltbar gemachter Thunfisch(1)	0	3.000	3.000
09.1669	Thunfischfilets (1)in jeglicher Verpackungsform, wobei die Ware im Sinne der HS-Position 1604 als haltbar gemacht zu betrachten ist.	0	600	600

	Zoll %	Kontingent t	EU: noch verfügbare Menge t
<b>Beschluss der Kom. über eine Ausnahme von den Ursprungsregeln im Beschluss 2001/822/EG des Rates für aus St.Pierre u. Miquelon eingeführte Fischereierzeugnisse 01.02.13-31.01.14</b>			
<b>Ursprung Saint-Pierre und Miquelon</b>			
09.1623			
09.1624(01.02.13-31.01.14)	Hummer	0	225
09.1625(01.02.13-31.01.14)	Fischzubereitungen	0	600
	Miesmuscheln	0	250
<b>Durchführungsverordnung (EU) Nr.1045/2012 der Kommission vom 08.11.2012 zur Abweichung von der VO(EWG) Nr.2454/93 in Bezug auf die Ursprungsregeln im Rahmen des Schemas allgemeiner Zollpräferenzen zur Berücksichtigung der besonderen Lage von Guatemala und El Salvador 01.01.13-30.06.13</b>			
<b>Ursprung Guatemala</b>			
09.1627	Thunfischfilets, Loins	0	987,5
<b>Ursprung El Salvador</b>			
09.1629	Thunfischfilets, Loins	0	987,5
<b>Durchführungsbeschluss der Kommission v.27.06.2011 hinsichtlich der Verlängerung der vorübergehenden Ausnahmeregelungen von den Ursprungsregeln in Anhang II der VO(EG) Nr. 1528/2007 01.01.13-31.12.13</b>			
<b>Ursprung Seychellen</b>			
09.1630	Thunfischfilets, Loins	0	600
<b>Ursprung alle 01.01.13 - 31.12.13</b>			
09.1641	Schw.Heilbutt, Hummer, Garnelen	0	2.000
<b>Beschluss der Kommission über eine vorübergehende Ausnahmeregelung von den Ursprungsregeln in Anhang II der VO (EG) Nr. 1528/2007 des Rates zur Berücksichtigung der besonderen Lage Madagaskars bei haltbar gemachtem Thunfisch und "Loins" genannten Thunfischfilets</b>			
<b>Ursprung Madagaskar 01.01.12 - 31.12.12</b>			
09.1645	haltbar gemachter Thunfisch	0	2.000
<b>01.01.12 - 31.12.12</b>			
09.1646	Thunfischfilets, Loins	0	500
<b>Verordnung des Rates (EG) Nr. 312/2003 (Abi. L 46/2003 S. 1)</b>			
<b>Ursprung Chile 01.01.13 - 31.12.13</b>			
09.1934	Seehechte, frisch o. gekühlt	10% Ermäßigung	5.000
09.1935	Fischfilets getr, ges, geräuchert	10% Ermäßigung	40
09.1936	Fische zubereitet	1/3 des Zollsatzes	150
<b>VO (EG) Nr. 305/05</b>			
<b>Ursprung Chile 01.01.13 - 31.12.13</b>			
09.1940	Fische, gefroren	0	725
09.1942	Makrelen	0	
<b>VO (EG) Nr. 1093/2011 v. 28.10.2011</b>			
<b>Ursprung RepKorea 01.07.13 - 30.06.14</b>			
09.2450	Surimizubereitungen		3.500
			2.802

		Zoll %	Kontingent t	EU: noch verfügbare Menge t
<b>zur Änderung der VO (EG) Nr. 499/96 hinsichtlich der Zollkontingente für bestimmte Fische und Fischereierzeugnisse</b>				
<b>01.01.13- 31.12.13</b>				
<b>Ursprung Norwegen</b>				
09.0775	Fischleberöl	0	103	103
09.0776	Fischöl	0	384	384
09.0777	Fischöl	0	5.141	5.141
<b>VO (EG) Nr. 2133/2001 (Abl.L 287 S.12)</b>				
<b>01.01.13 - 31.12.13</b>				
<b>Ursprung Norwegen</b>				
09.0779	Fischfutter ( Glucose, Dextrin, Stärke oder Milcherzeugnisse)	0	1.177	948
<b>Ursprung Färöer</b>				
09.0689	Fischfutter (Solubles, Glucose, Dextrin, Stärke oder Milcherzeugnisse)	0	20.000	19.978
<b>zur Änderung der VO (EG) Nr. 499/96 hinsichtlich der Zollkontingente für bestimmte Fische und Fischereierzeugnisse</b>				
<b>01.01.13- 31.12.13</b>				
<b>Ursprung Färöer</b>				
09.0690	Weichtiere	0	20	20
<b>Ausnahme Ursprungsregeln gem. Beschluss 2001/822/EG des Rates v.16.10.2009</b>				
<b>01.08.13 - 31.07.14</b>				
<b>Ursprung Grönland</b>				
09.0691	Garnelen der Art <i>Pandalus borealis</i> , zuber. oder haltbar gemacht	0	875	875
<b>VO (EG) Nr. 660/2002 (Abl.L 102 S.14)</b>				
<b>01.01.13 - 31.12.13</b>				
<b>Ursprung Grönland</b>				
09.0692	Schw. Heilbutt gefroren (ganz, Filets), Garnelen ( <i>Pandalidae</i> )	0	10.000	10.000
<b>VO (EG) Nr. 767/2007 (Abl.L 310 S.19)</b>				
<b>01.12.12- 30.11.13</b>				
<b>Ursprung Falklandinseln</b>				
09.1914	Fische, gefroren	0	12.500	12.500
09.1915	Fischfilets, gefroren	0	5.100	5.100
09.1916	Kalmare, Art <i>Loligo Patagonica</i>	0	34.600	34.600
09.1917	Kalmare, Art <i>Illex</i>	0	31.000	31.000
<b>Entscheidung (EG) Nr. 167/2007 (Abl. L 76/2007 S. 32)</b>				
<b>01.04.12-31.03.13</b>				
<b>Ursprung Saint-Pierre und Miquelon</b>				
09.1650	div. Seefischfilets, -fleisch, gefroren; Kabeljau ganz und Filet, gesalzen	0	1.290	1.290

	Zoll %	Kontingent t	EU: noch verfügbare Menge t
<b>zur Änderung der VO (EG) Nr. 499/96 hinsichtlich der Zollkontingente für bestimmte Fische und Fischereierzeugnisse</b>			
<b>01.07.13-30.06.14</b>			
<b>Ursprung Mexiko</b>			
09.1853		8.500	8.500
<b>VO (EG) Nr. 875/2004 (Abl.L 162 S.51)</b>			
<b>01.01.13-31.12.13</b>			
<b>Ursprung Mexiko</b>			
09.1854	6%	6.000	6.000
<b>Durchführungsverordnung (EU) Nr.404/2013 der Kommission v. 02.05.2013 über die im Rahmen von Kontingenten für bestimmte Erzeugnisse aus Peru geltenden Ausnahmeregelungen (Abl.L 121 S.30)</b>			
<b>01.03.13-28.02.14</b>			
<b>Ursprung Peru</b>			
09.7195		4.000	4.000
09.7196		120	120
09.7197		60	60
09.7198		4.200	4.200
09.7199		2.500	2.500
09.7200		2.000	2.000
09.7201		800	800
09.7202		20	20
09.7203		400	400
09.7204		30	30
09.7205		500	500

### Entwicklung der Anlandungen von Frischfisch (ohne Krebs- und Weichtiere) in der Bundesrepublik Deutschland (Basis verkaufte Konsumware)

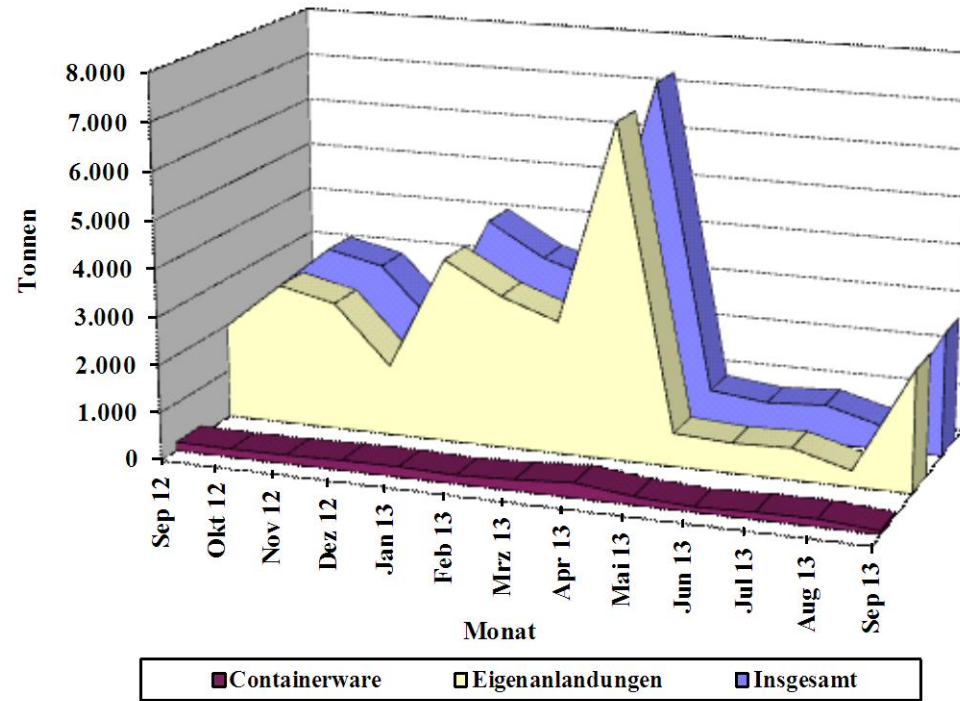

Quelle: BLE



Grafik 2

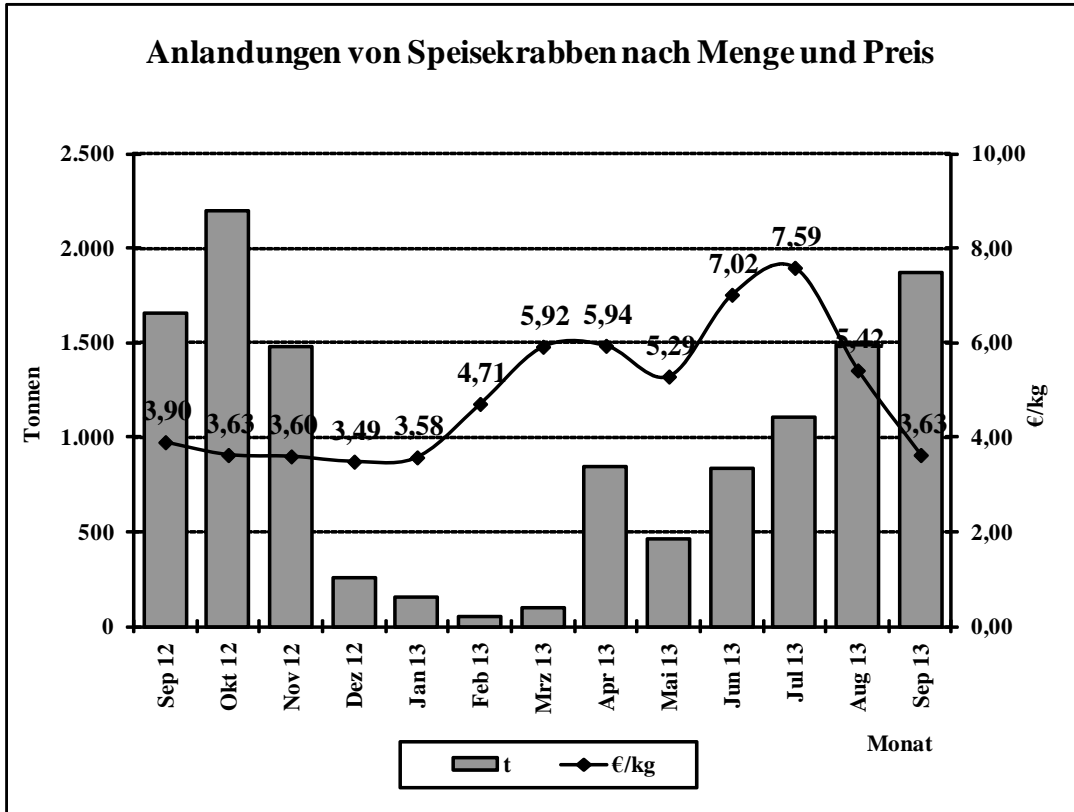

Quelle: BLE

Grafik 3

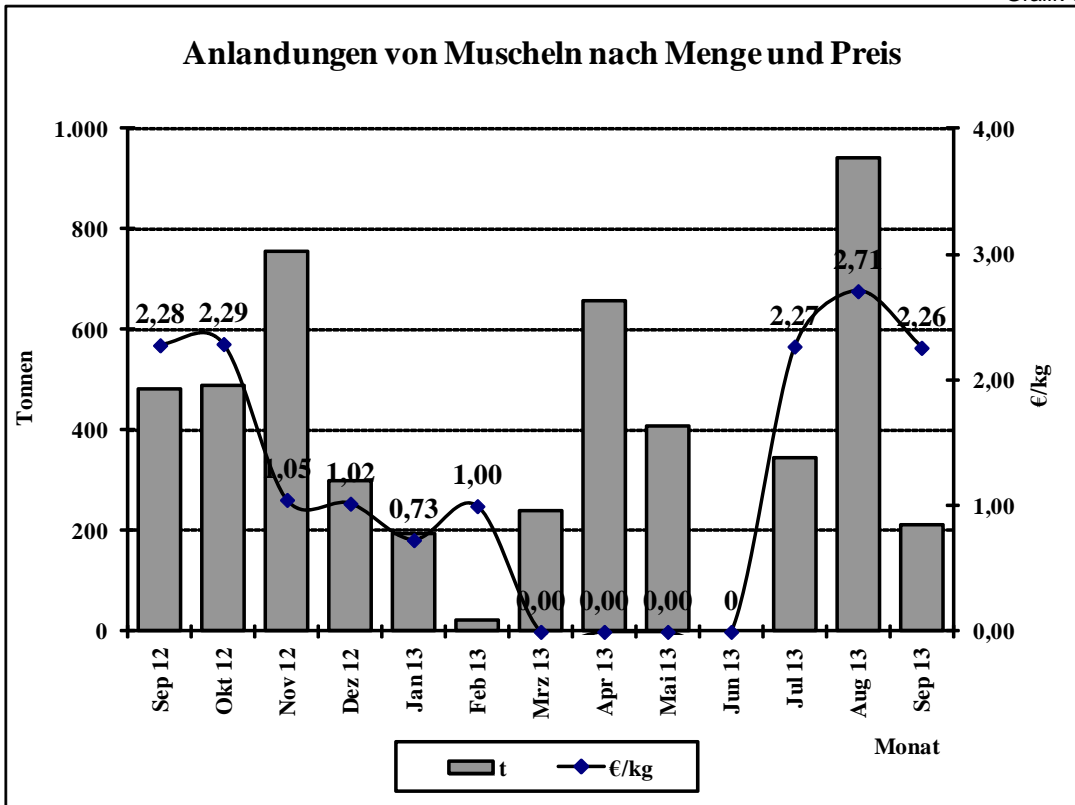

Quelle: BLE

**Preisentwicklung für bestimmte Fischarten (ausländische Anlandungen)  
in der Bundesrepublik Deutschland 2012/2013**

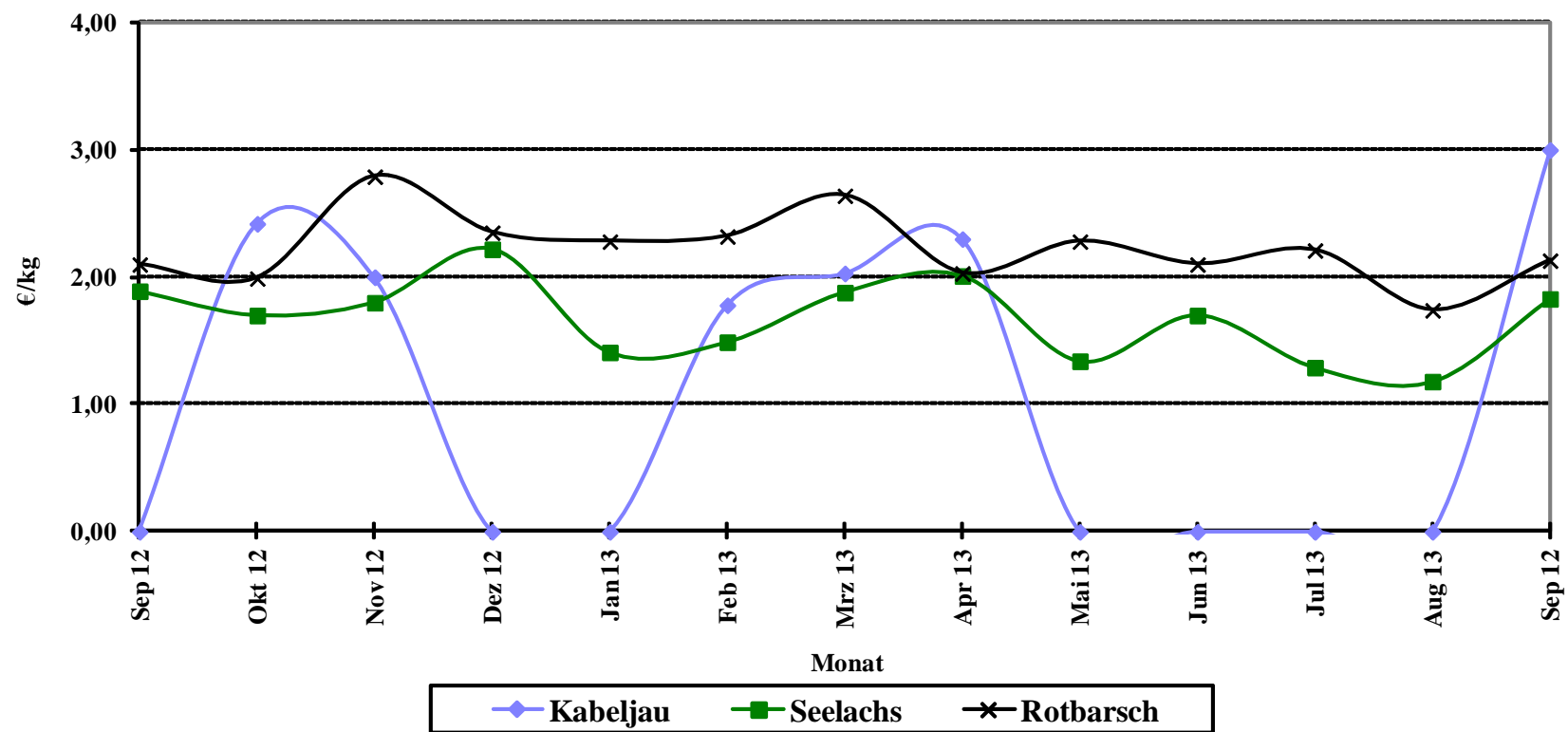

Quelle: Seefischmärkte

### Entwicklung der Kabeljaugrößen in den deutschen Anlandungen

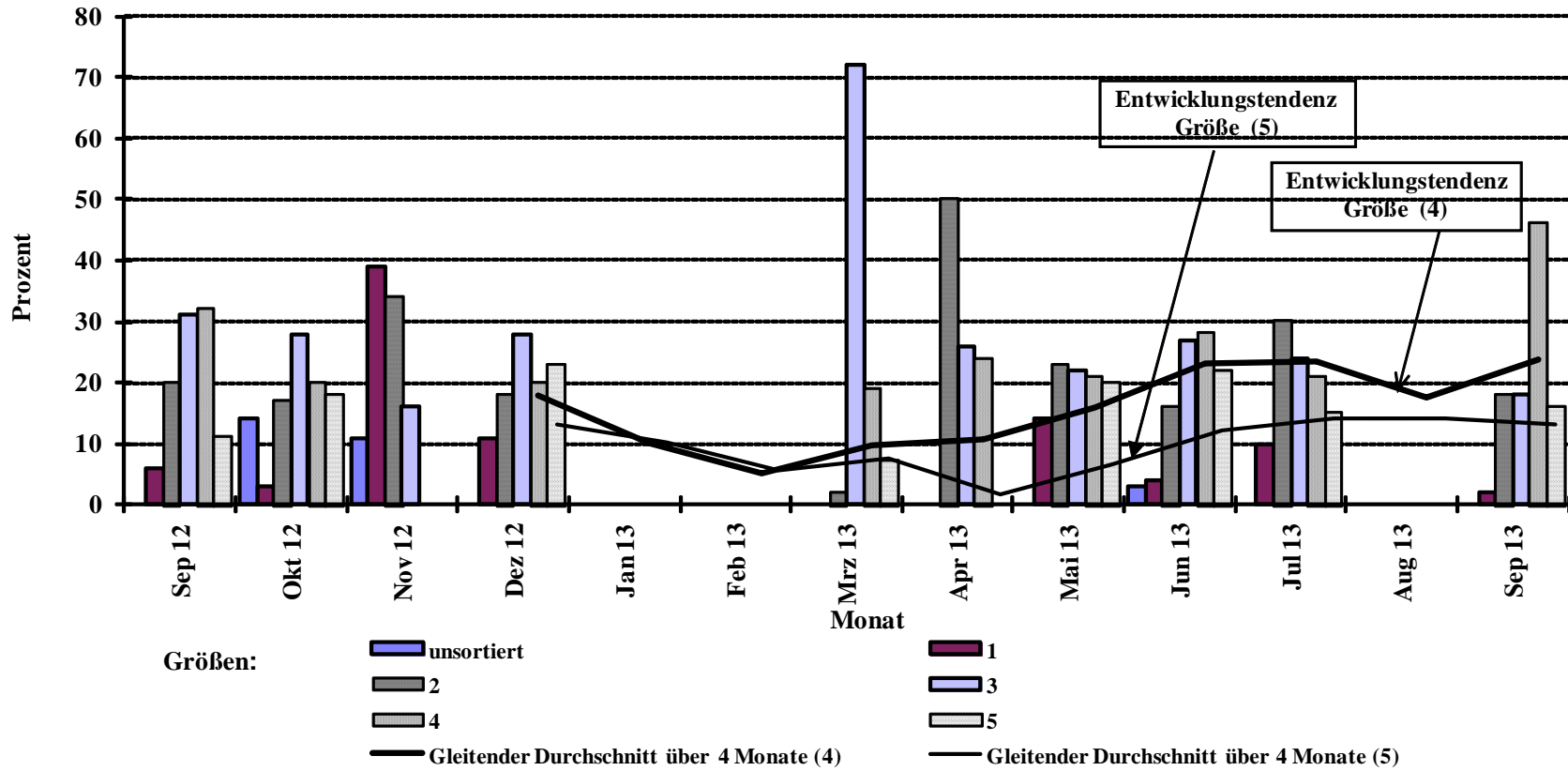

Quelle: BLE

### Entwicklung der Seelachsgrößen in den deutschen Anlandungen

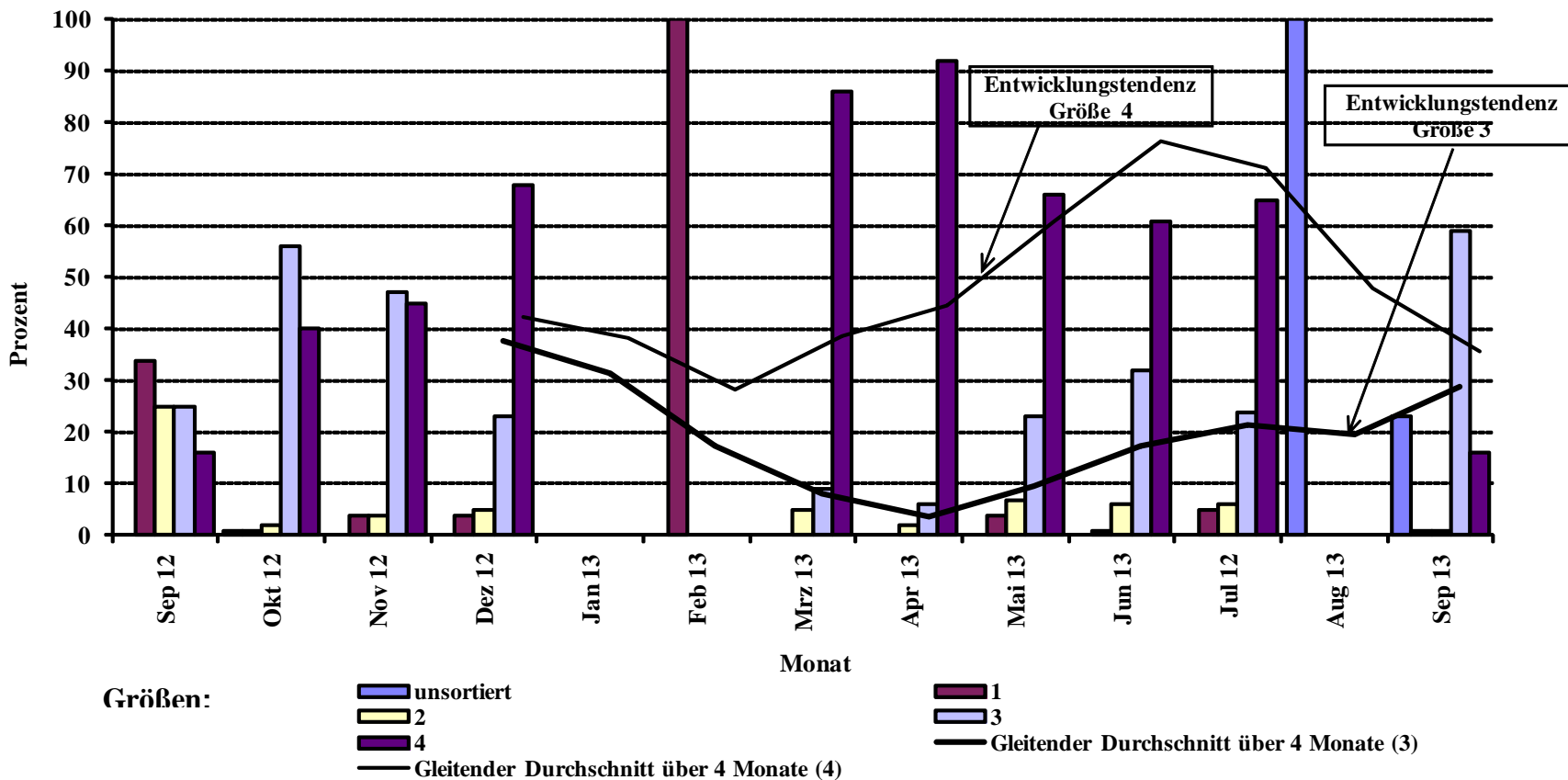

Quelle: BLE

### Entwicklung der Dorschgrößen in den deutschen Anlandungen

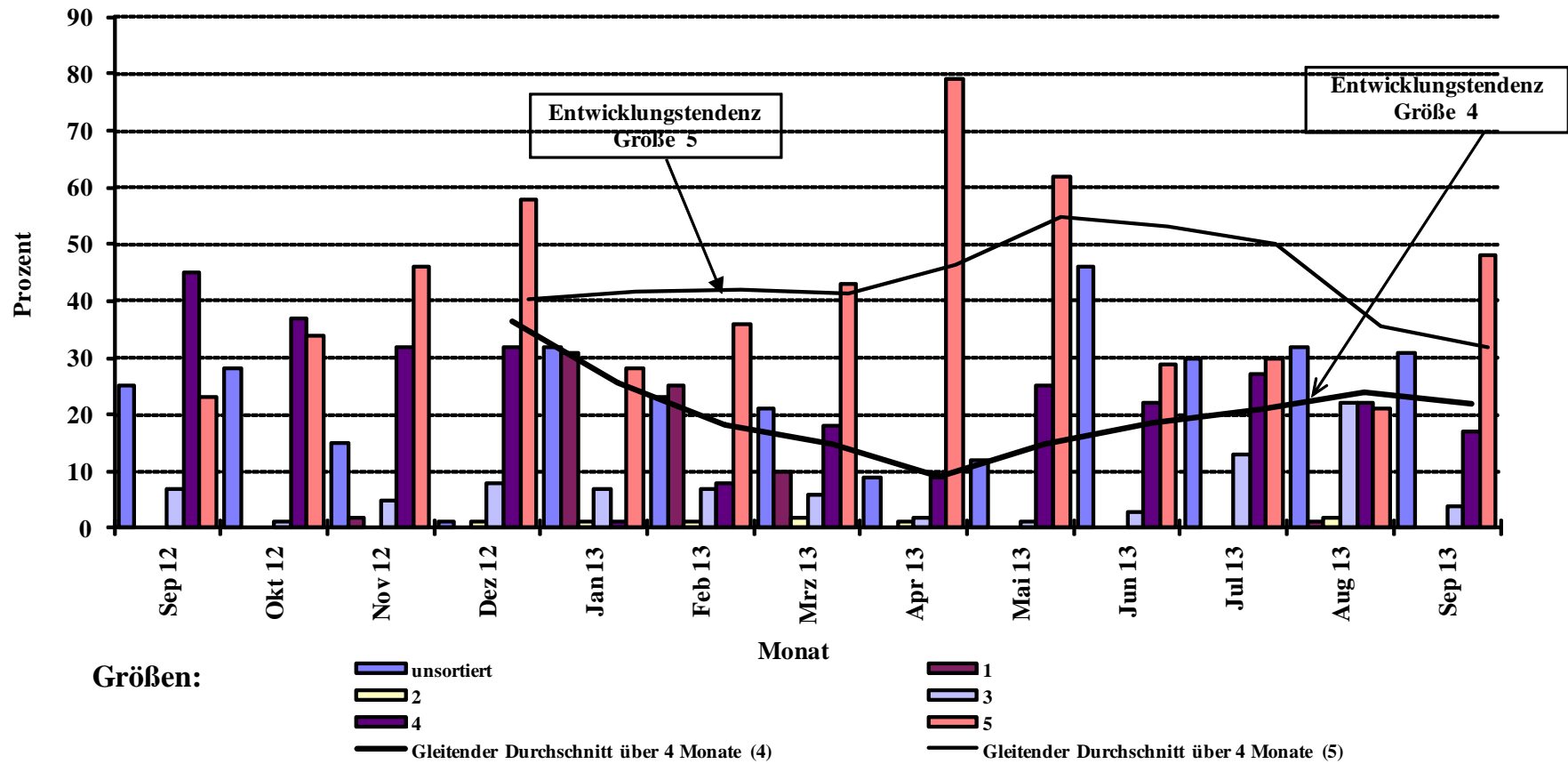

Quelle: BLE

### Direktzufuhren ausländischer Fänge aus allen Ländern in die Bundesrepublik Deutschland (einschließlich Containerware)

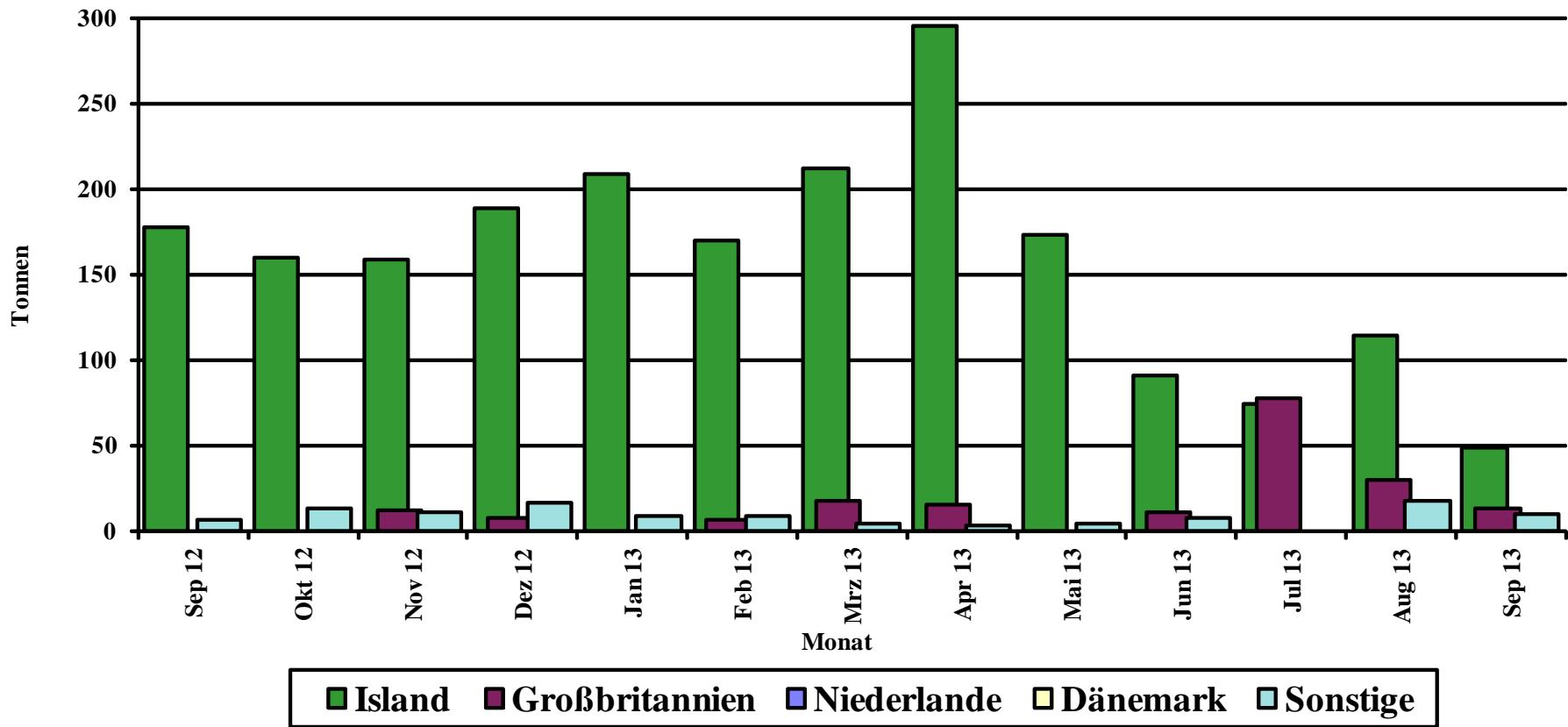

Quelle: BLE

**Prozentuale Anteile ausländischer Zufuhren (einschl. Container)**

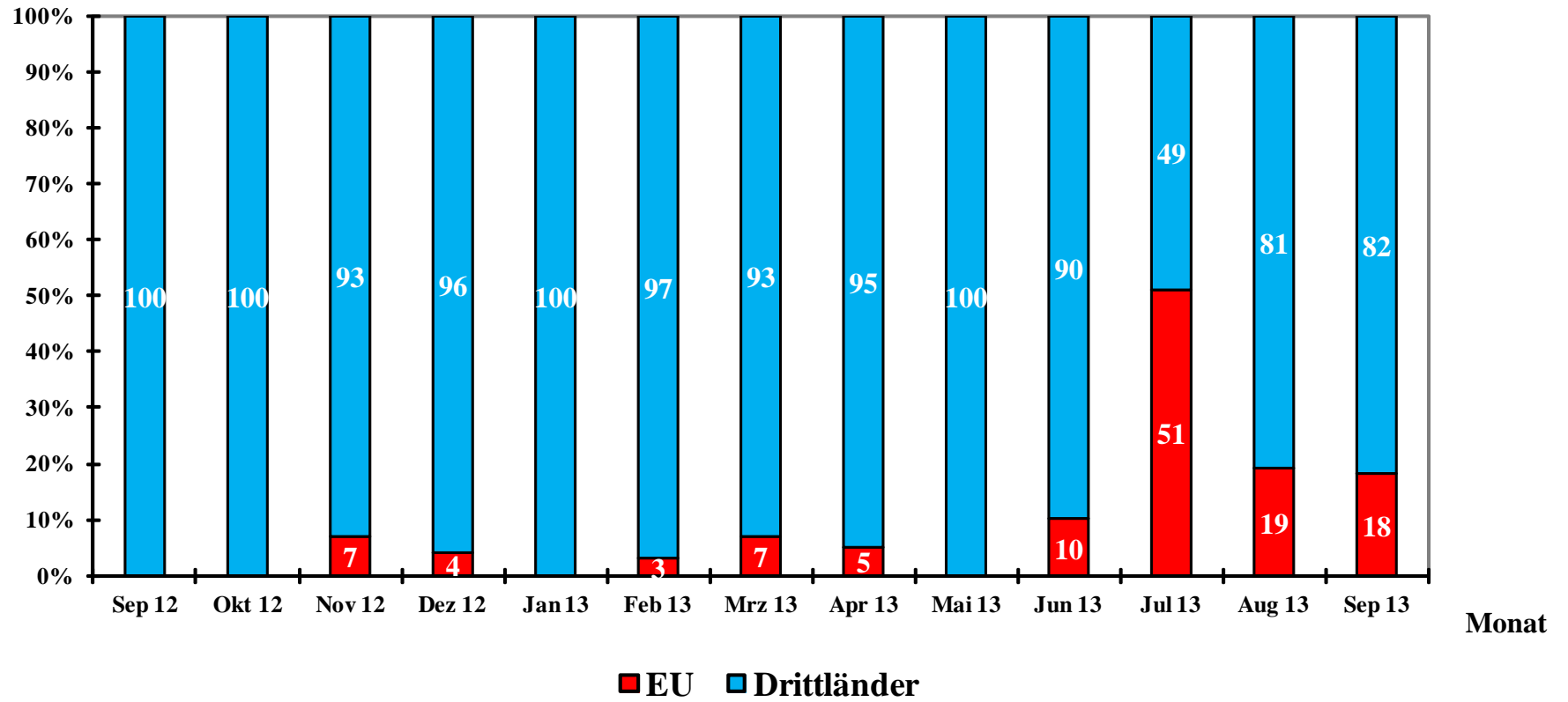

Quelle: BLE

Grafik 10

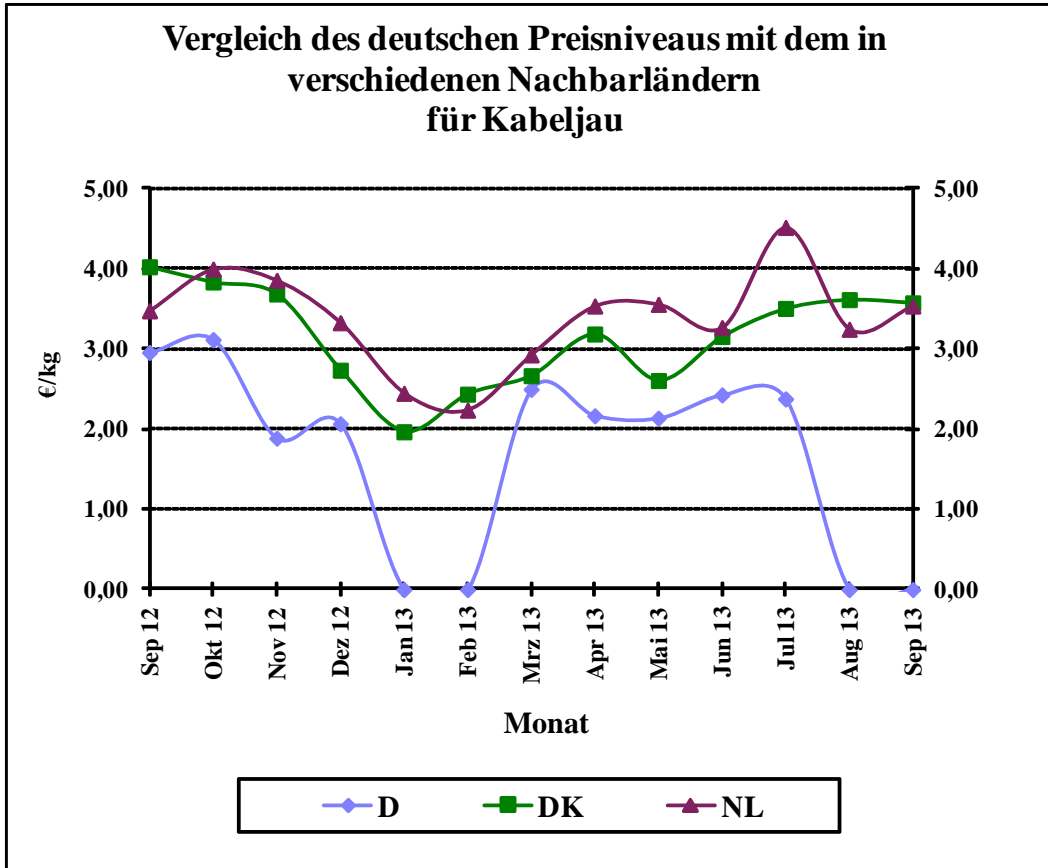

Quelle: BLE

Grafik 11

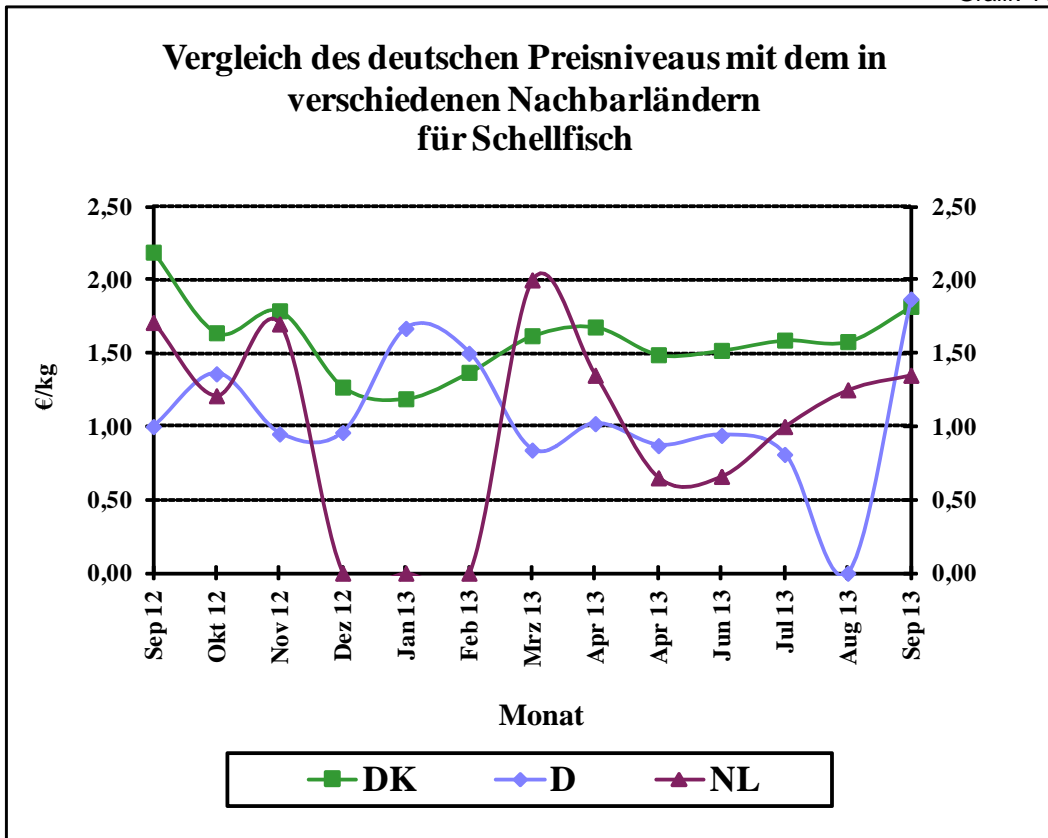

Quelle: BLE



### Vergleich des deutschen Preisniveaus mit dem in verschiedenen Nachbarländern für Seelachs

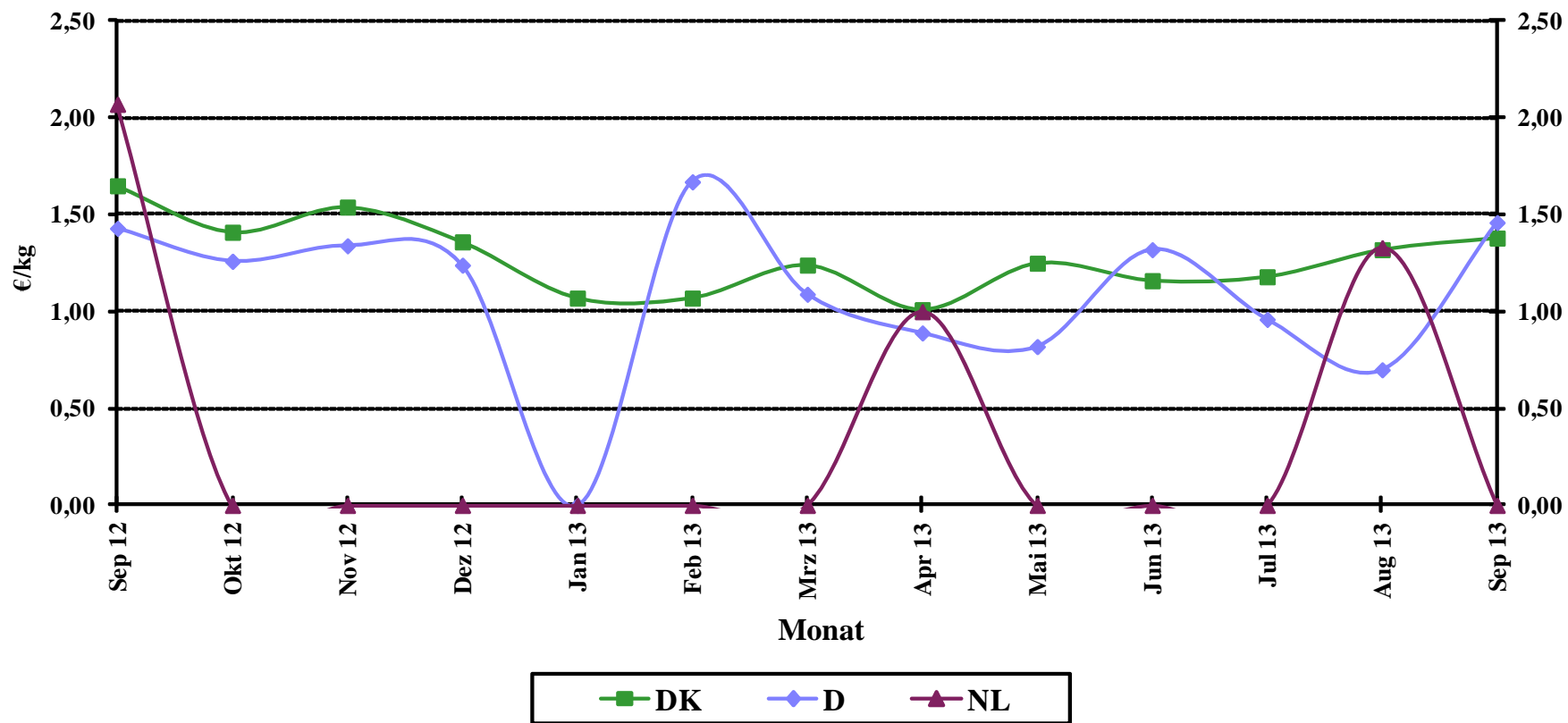

Quelle: BLE

Grafik 13

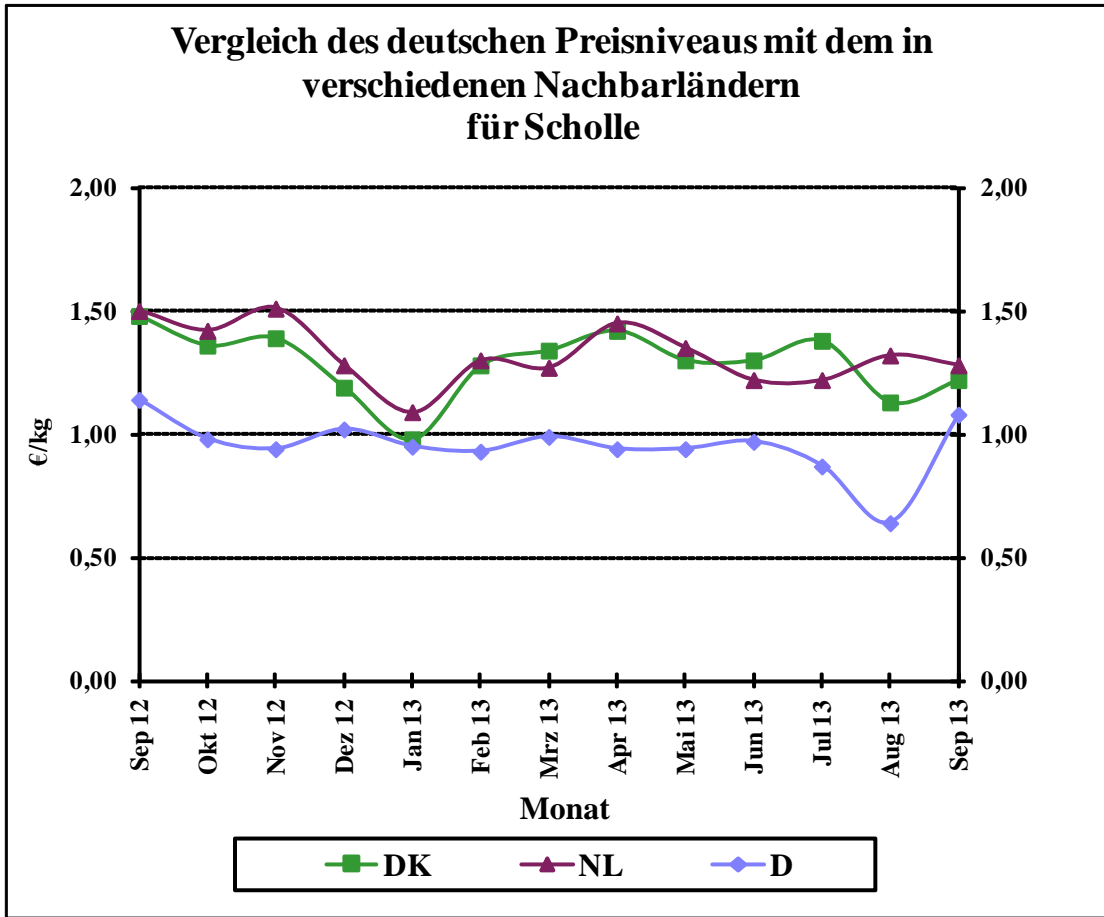

Quelle: BLE

Grafik 14

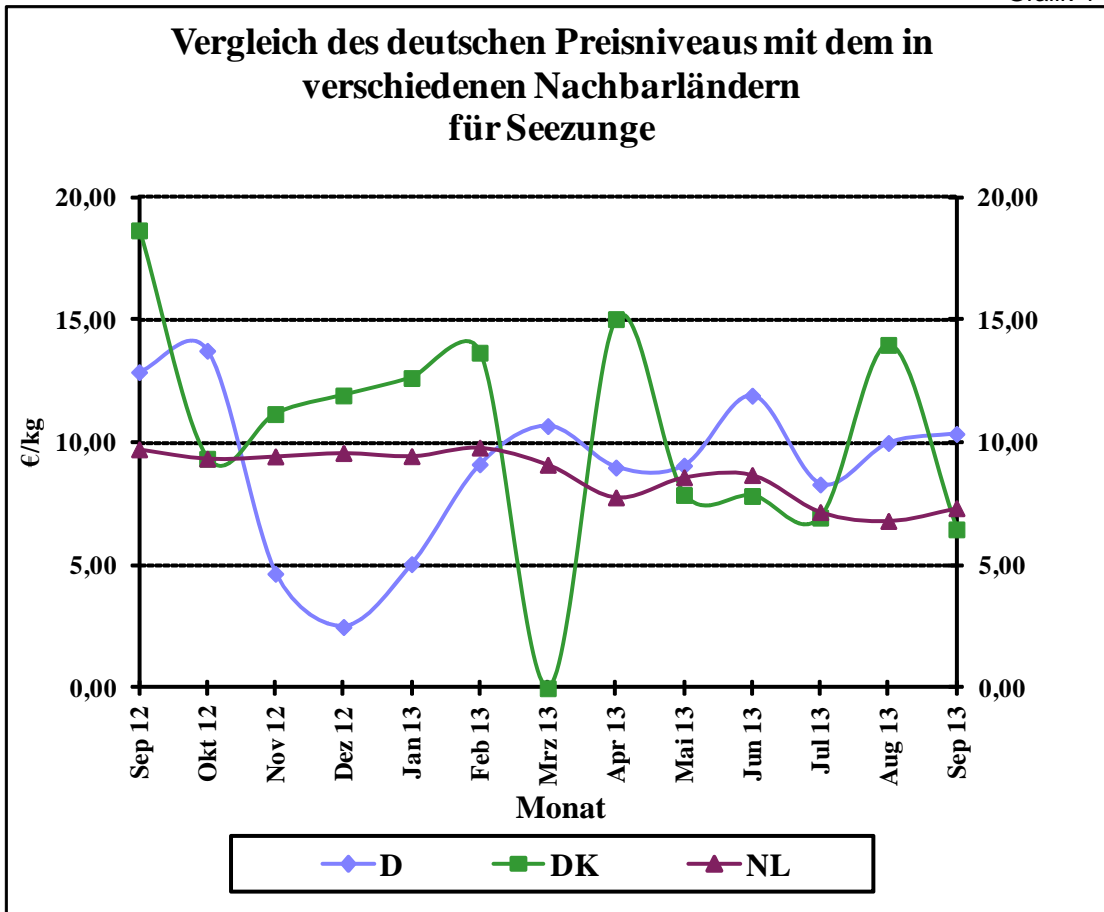

Quelle: BLE

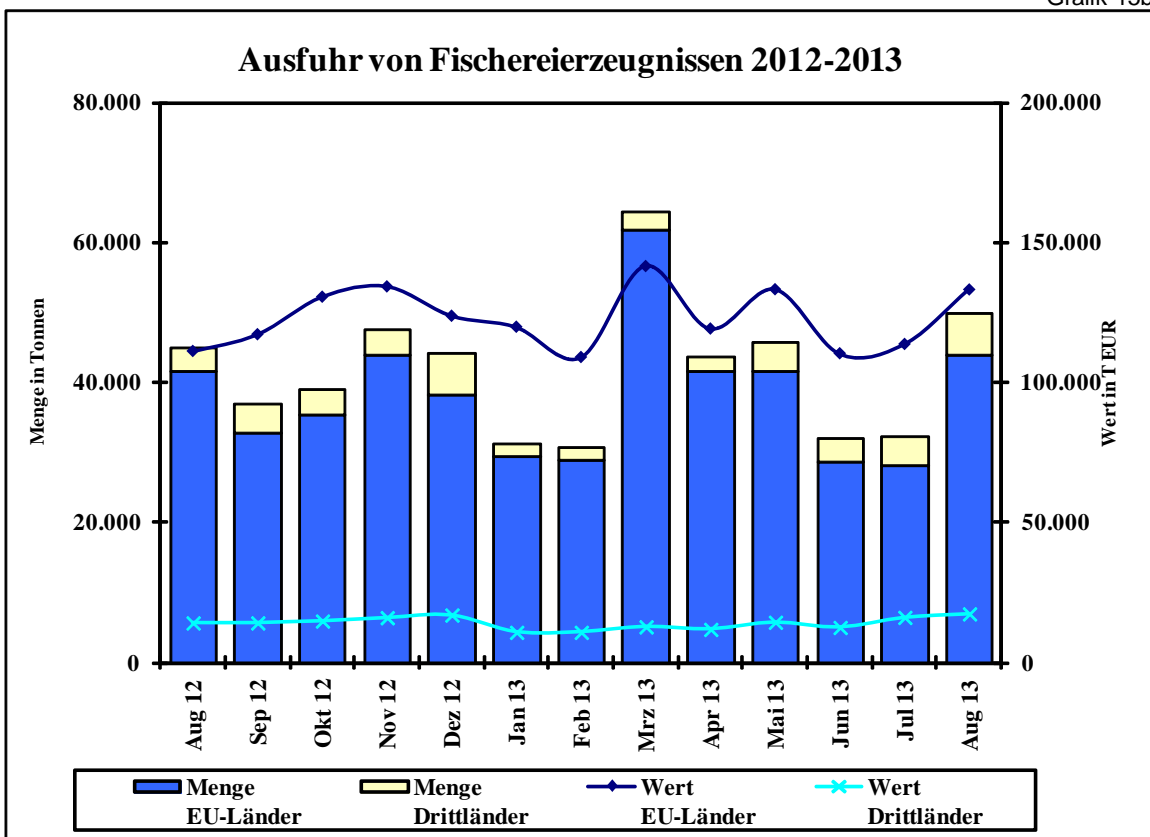
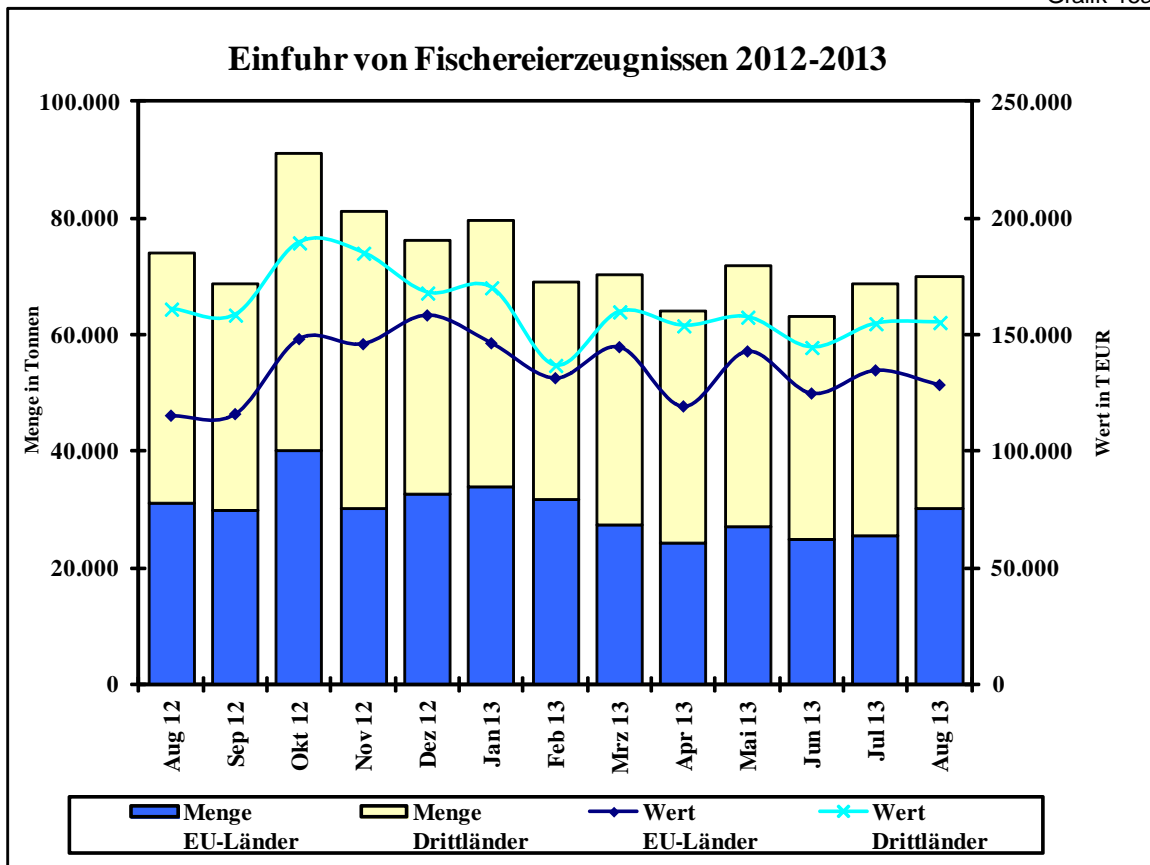

Quelle: Statistisches Bundesamt, BLE; einschl. Auslandsanlandungen

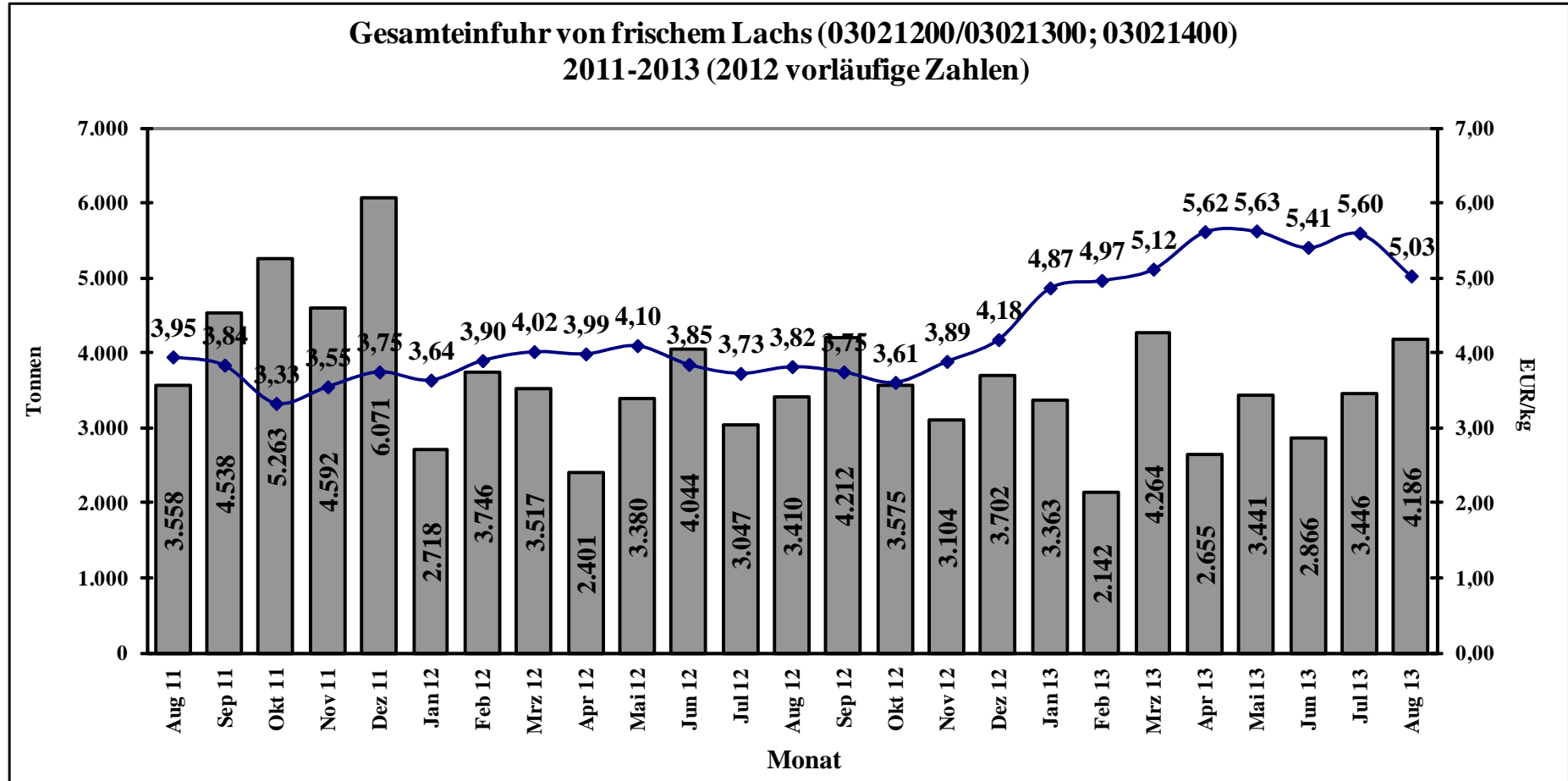

Quelle: Stat.BA, Wiesbaden

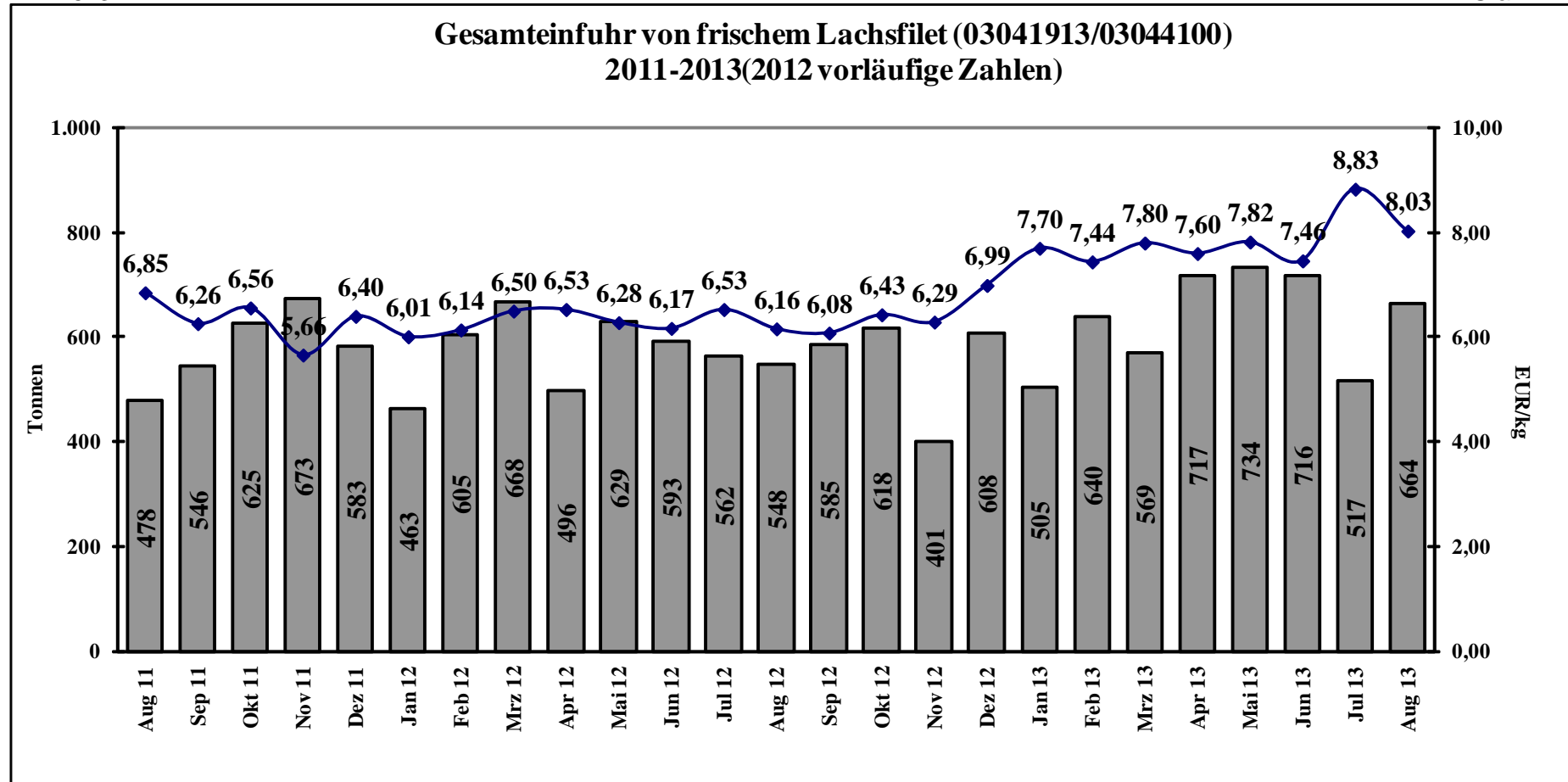

Quelle: Stat.BA, Wiesbaden