

Monatsbericht August 2013

Bericht über die Fischerei und die Marktsituation für Fischereierzeugnisse in der Bundesrepublik Deutschland

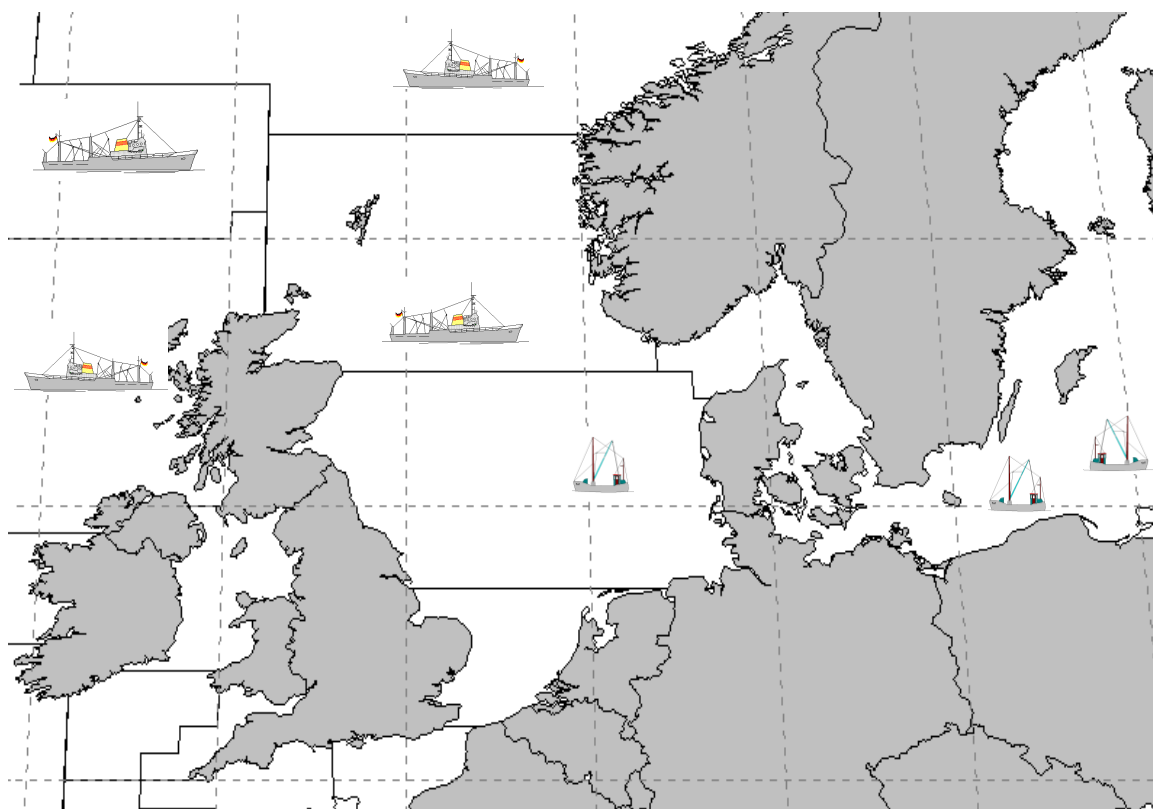

Herausgeber:

Bundesanstalt für Landwirtschaft und Ernährung
Referat 523 – Fischereikontrolle, Fischwirtschaft
Haubachstraße 86
22765 Hamburg
Tel.: (040) 30 68 60-0
Fax: (040) 30 68 60-60
www.ble.de

INHALTSVERZEICHNIS

Gesamtüberblick	2
------------------------------	----------

Teil I: Anlandungen und Interventionen	4
---	----------

1. Gesamtüberblick	4
--------------------------	---

1.1. Inlandsanlandungen der deutschen Seefischerei	4
--	---

1.1.1. Frischfischanlandungen deutscher Fahrzeuge im Inland	4
---	---

1.1.2. Frostfischanlandungen deutscher Fahrzeuge im Inland.....	4
---	---

1.2. Auslandsanlandungen der deutschen Seefischerei	4
---	---

1.2.1. Frischfischanlandungen deutscher Fahrzeuge im Ausland.....	5
---	---

1.2.2. Frostfischanlandungen deutscher Fahrzeuge im Ausland.....	5
--	---

1.3. Anlandungen von ausländischen Fahrzeugen im Bundesgebiet.....	5
--	---

Teil II: Außenhandel.....	6
----------------------------------	----------

2.1. Einfuhr	6
--------------------	---

2.2. Ausfuhr	7
--------------------	---

Teil III: Tabellen und Grafiken

3.1. Tabellen

Übersicht Marktversorgung.....	Nr. 1
--------------------------------	-------

Anlandungen und Preise	Nr. 2-7
------------------------------	---------

Importe	Nr. 8-8.7
---------------	-----------

Exporte	Nr. 9-9.7
---------------	-----------

Fänge, Fangquoten und Fänge nach Gebieten.....	Nr. 10-11
--	-----------

Zollkontingente	Nr. 12
-----------------------	--------

3.2. Grafiken

Anlandungen und Preise.....	Nr. 1-14
-----------------------------	----------

Außenhandel.....	Nr. 15-17
------------------	-----------

Fangstatistik und Marktsituation für Fischereierzeugnisse in der Bundesrepublik Deutschland

Kurzinformation August 2013

Gesamtüberblick

Anlandungen und Interventionen

- **Das Gesamtaufkommen deutscher Fischereifahrzeuge im In- und Ausland lag im August bei ca. 12.700 t. Davon entfielen auf frische Fischereiprodukte (verkaufte Ware) 4.400 t und auf Frostware (verkaufte Ware) 8.000 t.**
- **Deutsche Inlandsanlandungen (alle Anlandeplätze, verkaufte Ware) betragen im August insgesamt 3.300 t, davon waren knapp zwei Drittel frische Fischereiprodukte.**
- **Das Hauptsortiment der Frischfischanlandungen im Inland bestand aus Nordseekrabben, Dorsche und Miesmuscheln. Der Durchschnittspreis für deutsche Frischware (verkaufte Konsumware) lag im August bei 4,41 Euro/kg.**
- **Für August wurden bisher 1.300 t Frostfischanlandungen von deutschen Fahrzeugen in Häfen der Bundesrepublik gemeldet (verkaufte Ware). Die Anlandungen bestanden überwiegend aus Heringen. Der durchschnittliche Erlös lag hier bei 0,45 Euro/kg.**
- **Die Auslandsanlandungen deutscher Fischereifahrzeuge lagen im August bei insgesamt 9.100 t. Sie bestanden überwiegend aus Frostware.**
- **Deutsche Frischfischanlandungen im Ausland lagen bei rund 2.400 t. Die wichtigsten Fischarten waren Kabeljau, Seelachs und Scholle. Im Mittel lag der Preis bei 2,17 Euro/kg.**
- **Im August wurden 6.700 t Frostfisch im Ausland angelandet. Hering, Kabeljau und Schwarzer Heilbutt bildeten den Hauptanteil. Der Durchschnittspreis für ausländische Frostware lag im August bei 0,81 Euro/kg.**

Außenhandel

- Von Januar-Juli 2013 gegenüber dem Vorjahreszeitraum insgesamt geringere Importmenge (-1 %); EU-Importanteil +3 % und Drittlandsimporte -4 %, Preisniveau für EU-Ware +9 % und für Drittlandswaren ±0 %;
- Importmenge Seefrostfische 2 % unter Vorjahresniveau; Preise im Frostfischsektor -6 %; Einfuhren von gefrorenem Seefischfilet -1 %. Dabei Zunahme bei Rotbarsch und Hoki um 7 % bzw. 140 % und Rückgang bei Pazifischen Pollack- und Seehechtfilets um 5 % bzw. 17 %. Preis für Frostfilets -4 %; um 17 % gesunkene Menge gefrorenen Seefischfleisches bei 2 % tieferen Preisen; 5 % höhere Menge gefrorener ganzer Seefische bei um 24 % gesunkenen Preisen;
- Um 9 % gestiegene Einfuhren von frischen Seefischen; Preisniveau im Frischfischsektor -7 %; Zunahme bei ganzer Frischware um 19 %; für ganze Frischware gesunkene Preise (-7 %); um 5 % geringere Einfuhren frischer Seefischfilets bei unveränderten Preisen;
- Heringseinfuhren 17 % unter Vorjahresniveau mit 69.400 t; frische Heringseinfuhren 21 % unter Vorjahreszeitraum; Einfuhren gefrorener Heringe lagen 27 % unter Vorjahresniveau; Heringskonserven und Halbfabrikate -1 %; insgesamt 5 % geringere Preise;
- Einfuhren von Süßwasserfischen 14 % höher als im Vorjahr bei um 7 % gestiegenen Preisen; Beim Lachs Anstieg von EU-Importen um 35 %; Drittlandsimporte +1 %; insgesamt um 10 % höhere Preise für Lachs;
- Einfuhren von Sardinenkonserven 9 % unter Vorjahreswert, Preisniveau +18 %;
- Exporte von Fischereierzeugnissen beliefen sich bis Juli 2013 auf zusammen 279.600 t (+5 %), EU-Länder haben einen Anteil von 93 %; Preis für in EU-Länder verkaufte Ware 3,27 Euro/kg, in Drittländer 4,43 Euro/kg;
- Exporte im Frostfischsektor von 90.200 t bis Juli 2013; davon 52.000 t ganze Fische und 36.600 t Filets; Preis für Frostware insgesamt 2,03 Euro/kg; Exportanteil von 90 % in Gemeinschaftsländer im Frostfischsektor;
- Ausfuhren im Frischfischsektor bis Juli 2013 bei 26.400 t; davon 26.300 t ganze Seefische und 1.400 t Seefischfilets; insgesamt Preis von 1,57 Euro/kg;
- Heringsexporte betragen 25.900 t bei einem Preisniveau von 2,20 Euro/kg; davon gefrorene Heringe 8.600 t und frische Heringe 3.600 t bei Preisen von 1,64 bzw. 0,47 Euro/kg.
- Heringskonserven und Halbfabrikate wurden in Höhe von 13.500 t zu einem Durchschnittspreis von 3,01 Euro/kg exportiert.
- Die Ausfuhren von Süßwasserfischen stiegen um 9 %, während die Preise um 14 % stiegen.

Teil I: Anlandungen und Interventionen

1. Gesamtüberblick

Im August 2013 landeten deutsche Fischereifahrzeuge insgesamt 12.700 t frische und gefrorene Fischereierzeugnisse im In- und Ausland an, darunter auch nicht verkaufte Ware (*Tabelle 2*). Im Vergleich zum Vorjahr haben sich die Anlandungen nahezu halbiert. Rund drei Viertel der Anlandungen wurden in Häfen außerhalb von Deutschland gelöscht. Annähernd 70% der Gesamtmenge bestanden aus gefrorenen Fischereierzeugnissen.

In Deutschland befanden sich in der Anlandemenge (auch nicht verkaufte Ware) u.a. Heringe, Nordseekrabben, Dorsch und Miesmuscheln. In den Anlandungen deutscher Fischereifahrzeuge in den Ländern der Europäischen Union waren überwiegend Heringe, Seelachse, Schollen und Kabeljaue enthalten. In Drittländern wurden im August bisher Anlandungen in Höhe von 1.600 t (vornehmlich Kabeljau und Schwarzer Heilbutt) registriert.

Beginnend mit *Tabelle 3* werden die weiteren statistischen Angaben zu den Einzelerzeugnissen auf Basis „verkaufte Ware“ ausgewiesen.

1.1. Inlandsanlandungen der deutschen Seefischerei

Die deutschen Anlandungen im Inland beliefen sich im August auf rund 3.300 t und bestanden zu 60 % aus frischer Ware.

1.1.1. Frischfischanlandungen deutscher Fahrzeuge im Inland

Bei den Einzelerzeugnissen bestimmten im August Nordseekrabben, Dorsche und Miesmuscheln das Gesamtaufkommen an Frischerzeugnissen (*Tabelle 3*). Ein Großteil der Dorschanlandungen wurde in Heiligenhafen und Niendorf gemeldet. In Heiligenhafen lag der Erlös bei 2,38 Euro/kg, in Niendorf bei 0,94 Euro/kg. Anlandungen von Flundern gab es im August vornehmlich in Sassnitz und Freest. Der Kilopreis lag dort bei 0,27 bzw. 0,64 Euro. Im Mittel betrug der Preis für Frischware im Inland 4,41 Euro/kg.

Die **Krabbenfischer** (*Grafik 2*) holten im August rund 1.400 t Krabben ein, wovon etwa 34 % in Büsum angeliefert wurde. Dort wurde im Mittel ein Preis von 5,52 Euro/kg gezahlt. In Cuxhaven verzeichnete man 5,49 Euro/kg. Der Durchschnittspreis lag bei 5,42 Euro/kg. Er stieg somit im Vergleich zum Vorjahresmonat um 12 Cent und sank um 2,17 Euro gegenüber dem Wert vom Juli 2013.

In der **Muschelfischerei** (*Grafik 3*) wurden im August bisher Anlandungen in Höhe von rund 320 t registriert. In Hörnum lag der Erlös bei 2,73 Euro/kg, während in Hooksiel Kilopreise von 3,50 Euro erreicht wurden. Leider erreichen uns die meisten Meldungen über Muschelanelandungen oft erst, nachdem wir den aktuellen Monatsbericht erstellt haben. Die Zahlen zur Muschelfischerei können Sie somit erst im darauf folgenden Monat aus den Tabellen (Spalte Vormonat) und Grafiken entnehmen.

1.1.2. Frostfischanelandungen deutscher Fahrzeuge im Inland

Im Monat August haben die deutschen Hochseefahrzeuge rund 1.300 t gefrorenen Fisch im Inland angelandet (*Tabelle 4*). Die Frostware bestand ausschließlich aus Heringen. Diese Mengen wurden in Bremerhaven zu einem Preis von 0,45 Euro/kg abgesetzt.

1.2. Auslandsanlandungen der deutschen Seefischerei

Die deutschen Anlandungen im Ausland beliefen sich im August auf rund 8.100 t und bestanden zu 80 % aus Frostware. Auf den ersten Rängen landeten gefrorene Heringe und frische und gefrorene Kabeljaue sowie frische Schollen. Die Mehrheit der Anlandungen erfolgte in den Ländern der EU. In Norwegen wurden rund 1.900 t Fischereierzeugnisse angelandet, überwiegend Kabeljau.

1.2.1. Frischfischanlandungen deutscher Fahrzeuge im Ausland

Die Frischfischanlandungen deutscher Fischereifahrzeuge im Ausland beliefen sich im August auf rund 2.400 t (Tabellen 5, 5.1 und 5.2). Die Anlandungen bestanden überwiegend aus Kabeljau, Scholle, Seelachs und Schellfisch bei einem Durchschnittspreis von 2,17 Euro/kg. In Hammerfest (NO) wurden im August ungefähr drei Viertel der Anlandungen von Kabeljaue für einen Preis von 1,79 Euro/kg abgesetzt. Weitere Kabeljauanlandungen gab es in Hanstholm (DK) für 3,68 Euro/kg. In dem niederländischen Hafen Louwersoog wurden für Schollen Preise von 1,30 Euro/kg erzielt. In Harlingen wurden 1,35 Euro/kg gezahlt. Für frischen Seelachs wurde in Hanstholm ein Preis von 1,34 Euro/kg registriert. Dort wurden auch Schellfische für durchschnittliche 1,54 Euro/kg angelandet.

Die Frischfischanlandungen in Dänemark sind bis August gegenüber dem Vorjahr um rund 13 % gesunken (Tabelle 5.1). Grund hierfür ist der hohe Rückgang bei den Anlandungen von Kabeljau und Dorsch (-34 %). Auch Schollen (-40 %) wurden dieses Jahr bisher in geringem Maße in Dänemark angelandet. Heringsanlandungen wurden keine verzeichnet. Einzig die Anlandungen von Seelachs verbuchten einen höheren Zuwachs von 59 %. Das Preisniveau lag durch die Einbußen bei Seelachs unter dem Niveau des Vorjahreszeitraums. Im Vergleich zum Vorjahresmonat wurden jedoch höhere Preise erzielt.

Die Anlandungen in den Niederlanden haben im August gegenüber dem Vorjahr ein gutes Plus von 20% erreicht (Tabelle 5.2). Die Schollenanlandungen stiegen um 37 % und machten im August mit 460 t gut zwei Drittel der Gesamtanlandungen aus. Auch bei den Anlandungen von Seezungen und Scharben konnte eine Steigerung von 28-29 % erreicht werden. Die Kabeljauanlandungen waren hingegen rückläufig (-52 %). Im August lag der Preis im Mittel bei 2,68 Euro/kg und somit unter dem Preisniveau des Vorjahresmonats.

1.2.2. Frostfischanlandungen deutscher Fahrzeuge im Ausland

Anlandungen der Großen Hochseefischerei im Ausland betragen im August rund 6.700 t. (Tabelle 6). Bei diesen Anlandungen handelte es sich überwiegend um Heringe, Kabeljaue und Schwarze Heilbutte. In Ijmuiden (NL) wurden Heringe mit einem Durchschnittspreis von 0,40 Euro/kg angelandet. Im isländischen Reykjavik wurde Kabeljau für 2,95 Euro/kg abgesetzt. Dort wurden auch Schwarze Heilbutte für 3,21 Euro/kg angelandet.

1.3. Anlandungen von ausländischen Fahrzeugen im Bundesgebiet

Im August wurden bislang Anlandungen von rund 160 t von ausländischen Fahrzeugen in der Bundesrepublik Deutschland registriert. An den Seefischmärkten wurde Containerware aus Island, Großbritannien und den Färöer Inseln angelandet. Die an den Seefischmärkten angelandete Containerware enthielt überwiegend Rotbarsch zu einem durchschnittlichen Preis von 1,74 Euro/kg.

Der Verlauf der Preisentwicklung für ausgewählte Seefischarten aus ausländischen Direktzufuhren ist in Fortsetzung der Vorjahresergebnisse in *Grafik 4* dargestellt.

Die *Grafiken 10 bis 14* zeigen einen Vergleich des Preisniveaus deutscher Märkte für wichtige Seefischereierzeugnisse mit denen in europäischen Nachbarländern.

Teil II: Außenhandel

2.1. Einfuhr

Von Januar bis Juli 2013 lagen die Importe von **Fisch, Krebs- und Weichtieren** leicht unter dem Niveau des Vorjahres. Die Preise für eingeführte Waren stiegen dabei im Mittel um 5 %. Der Anteil der Einfuhrmengen aus Drittländern betrug 60 %. Wichtigste Herkunftsländer waren die VR China, Polen, Norwegen, Dänemark und die Niederlande.

Die **Frostfischimporte** betragen bis Juli 2013 155.500 t. Sie lagen damit um 2 % unter dem Vorjahresniveau. Die Gesamtimporte von **Frostfilets** wurden mit rund 125.600 t 2 % unter Vorjahresniveau registriert. Die Filets machten einen Marktanteil von 81 % am gesamten Frostfischsektor aus. Das Preisniveau für Filets lag 2 % unter Vorjahreshöhe. Die Einfuhren von Kabeljau- und Seelachsfilets stiegen um 18 % bzw. 17 %. Die Einfuhren von Pazifischen Pollack- und Seehechtfilets verringerten sich dagegen um 4 % bzw. 17 %. Pazifischer Pollack ist mit einem Anteil von 64 % Spitzenreiter in diesem Segment. Die Einfuhren dieser Ware stammten vorwiegend aus der VR China und den USA.

Die Importe von **gefrorenem Fischfleisch** betragen bisher 7.800 t (-17 %) bei 2 % tieferen Preisen. Die Einfuhren von Seelachsfleisch sanken um 1 %. Pazifischer Pollack und Seehecht verzeichneten einen Rückgang der Importe um 21 % bzw. 50 %. Pazifischer Pollack ist die bedeutendste Fischart in diesem Segment. Er wurde überwiegend aus den USA und Russland eingeführt.

Die um 5 % gestiegenen Einfuhren **ganzer gefrorener Seefische** beliefen sich auf 22.100 t. Die Preise lagen 24 % unter Vorjahresniveau. Einfuhren von Blauem Wittling stiegen stark an (65 %). Rückläufig waren insbesondere die Einfuhren von gefrorenen Makrelen (-15 %) und Schwarzem Heilbutt (-40 %). Wichtigste Fischart in diesem Segment sind Makrelen.

Bei **frischen Seefischen** lagen die Einfuhren bis Juli um 9 % über den Importen des Vorjahreszeitraums. Bei den Frischfischeinfuhren **ganzer Seefische** (einschl. Fleisch) nahmen die Importe um 19 % zu. Rotbarschimporte stiegen um 78 %. Seelachsimporte sanken um 14 %.; Kabeljaueinfuhren stiegen um 22 %. Kabeljau wurde hauptsächlich aus Norwegen eingeführt. Die Importpreise dieser ganzen Frischfische sanken im Mittel gegenüber dem Vorjahreszeitraum um 19 %.

Die **Frischfiletimporte** lagen 5 % unter Vorjahreshöhe. Rotbarsch wurde 12 % mehr eingeführt. Kabeljau- und Seelachsfiletimporte stiegen um 4 % bzw. 3 %. Die Importe von „anderen Filetarten“ lagen 14 % unter Vorjahresniveau. Wichtigste Lieferländer dieser nicht detaillierter ausgewiesenen Frischfilets waren die Niederlande und Sri Lanka. Die Preise blieben gegenüber dem Vorjahreszeitraum stabil.

Die Einfuhr von **Heringen** (einschließlich Heringskonserven und Halbfabrikaten) sank im Berichtszeitraum gegenüber dem Vorjahr um 17 %. Der Preis der Heringsimporte sank ge-

genüber dem Vorjahr um 4 %. Der größte Teil der gefrorenen Heringe wurde aus Norwegen importiert. Bei frischen Heringen war Dänemark Hauptexporteur. Die Einfuhren gefrorener Heringe sanken um 27 %, die von frischen um 21 %. Ganze frische Heringe wurden 25 % weniger, frisches Heringsfleisch 11 % mehr eingeführt.

Die Importe von **Süßwasserfischen** stiegen gegenüber dem Vorjahr um 14 %. Wichtigste gehandelte Artengruppe waren die Lachse, deren Zufuhren 15 % über dem Vorjahresniveau lagen. Die Importmenge für gefrorene Filets lag 19 % über dem Niveau des Vorjahres. Einfuhren gefrorener ganzer Lachse stiegen um 63 % bei um 9 % tieferen Preisen. Während die Frostfilets vornehmlich aus China importiert wurden, kamen die ganzen Frostlachse hauptsächlich aus den USA. Die Importe von frischen Lachsfilets lagen 10 % über dem Niveau des Vorjahres bei um 19 % höherem Preis. Norwegen und Dänemark waren Hauptlieferländer frischer Lachsfilets. Die Einfuhr von Welsen belief sich bis Ende Juli auf 10.700 t. Hierfür wurden durchschnittlich 2,14 Euro bezahlt. 89 % der Welseinfuhren stammten aus Vietnam. Nilbarsch wurde vor allem aus Tansania eingeführt, während Tilapien hauptsächlich aus China zu uns kamen.

Bei den Einfuhren **fischindustrieller Fertigerzeugnisse** sanken die vor allem aus Polen nach Deutschland gelieferten Heringskonserven und -halbfabrikate gegenüber dem Vorjahreszeitraum um 1 %. Einfuhren von Thunfisch- und Bonitenkonserven übertrafen das Vorjahresniveau um 19 %. Wichtigste Lieferanten waren bei dieser Ware Ecuador und die Philippinen. Die Sardinenkonserveneinfuhr sank gegenüber dem Vorjahreszeitraum um 9 %. Hauptlieferland hierfür war Marokko. Die Einfuhren von Räucherlachs, die ebenfalls überwiegend aus Polen kamen, stiegen um 19 % bei 2 % höheren Preisen.

2.2. Ausfuhr

Die Ausfuhren von Fischen, Krebs- und Weichtieren (inkl. Auslandsanlandungen) beliefen sich von Januar bis Juli 2013 auf 279.600 t (+5 %), wobei der Preis im Durchschnitt bei 3,35 Euro/kg (± 0 %) lag. Der Anteil der in EU-Länder ausgeführten Waren betrug 93 %. Für diese Ausfuhren wurden 3,27 Euro/kg gezahlt. Der Handel mit Drittländern erfolgte zu einem Durchschnittspreis von 4,43 Euro/kg. Haupthandelspartner waren die Niederlande und Frankreich.

Mit 81.700 t (+21 %) war die Frostware das stärkste Segment im Exportgeschäft. Die Exporte von **Frostfilets** betrugen bis Juli 2013 36.600 t (± 0 %). Der größte Teil davon wurde auf dem europäischen Binnenmarkt verkauft (97 %). Die Exporte von Pazifischem Pollack hatten einen Anteil von 55 % am Filetgeschäft. Sie betrugen 20.000 t (+3 %) bei einem Preis von 2,63 Euro/kg (+3 %). Der größte Teil wurde nach Frankreich und Polen exportiert. Kabeljaufilet hatte einen Anteil von 23 %. Diese Exporte, die hauptsächlich nach Großbritannien und Polen gingen, betrugen, 8.500 t (+23 %). Seelachsfilet wurde in Höhe von 2.000 t (-7 %) exportiert, vornehmlich nach Frankreich. Für TK-Filets wurden von Januar bis Juli 2013 allgemein 3,50 Euro/kg gezahlt.

Die Exportmenge von **gefrorenen ganzen Seefischen** betrug bis Juli 2013 52.000 t und lag somit 38 % über dem Vorjahreswert. Die stark gestiegenen Ausfuhren von Stöcker, Blauem Wittling und Makrelen führten zu diesem Ergebnis. Sie lagen mit 13.900 t, 14.300 t bzw. 15.600 t 65 %, 121 % bzw. 50 % über dem Vorjahreswert. Kabeljau wurde vom Ausland dagegen 20 % weniger nachgefragt. Der Exportpreis betrug insgesamt 1,00 Euro/kg.

Die Ausfuhrmenge von **gefrorenem Seefischfleisch** belief sich auf rund 1.600 t (+9 %). Fleisch vom Kabeljau verzeichnete sinkende Preise. Seehechtfleisch verteuerte sich um 6 %. Der Durchschnittspreis lag bei 1,87 €/kg.

Die Exporte von frischen Seefischen betragen von Januar-Juli 2013 rund 26.400 t (+1 %). Hierbei dominierte das Handelsgeschäft mit **frischen ganzen Fischen** mit einer Menge von 25.000 t und einem Ausfuhrpreis von 1,20 Euro/kg. Wichtigste Fischart in diesem Segment ist der Seelachs. Die Ausfuhren von **Frischfischfilet** beliefen sich hingegen auf nur 1.400 t (+13 %) bei einem Preis von 8,07 Euro/kg (-19 %). In dieser Produktgruppe bewegten sich die Ausfuhren auf allgemein niedrigem Niveau, wobei 63 % auf nicht näher bestimmte Filetarten entfielen. Frischfisch fand hauptsächlich in Dänemark seinen Absatz.

Die **Heringsexporte** beliefen sich auf 25.900 t (-21 %), wobei ganze, gefrorene Heringe überwiegend nach Ägypten gingen. Gefrorene und frische Heringe wurden zu 1,64 Euro/kg bzw. 0,47 Euro/kg ausgeführt. Heringskonserven und Halbfabrikate wurden 3 % mehr ausgeführt und waren 10 % billiger.

Die Ausfuhren von **Süßwasserfischen** betragen 31.800 t und somit 5 % weniger als im Vergleichszeitraum 2012. Der Durchschnittspreis von 7,23 Euro/kg lag 14 % über Vorjahresniveau. Wichtigste Fischartengruppe waren die Lachse, deren Ausfuhren sich auf 22.900 t beliefen. Der Preis für diese Fische betrug durchschnittlich 7,93 Euro/kg (+15 %). Gefrorene Lachsfilets gingen überwiegend in die Niederlande und nach Österreich. Die Exportmenge für diese Ware betrug 3.800 t bei einem Preis von 8,20 Euro/kg. Von den vornehmlich nach Frankreich ausgeführten frischen Lachsfilets wurden 2.100 t mit einem Preis von 8,57 Euro/kg festgestellt. Ausfuhren von frischem ganzen Lachs wurden in Höhe von 9.100 t zu einem Preis von 5,47 Euro/kg registriert. Hauptabnehmer für frischen ganzen Lachs war ebenfalls Frankreich. Von den bisher importierten 10.700 t Wels (einschließlich Pangasius) wurden 2.500 t wieder ausgeführt. Hauptabnehmer waren Österreich und Großbritannien.

Unter den **fischindustriellen Fertigerzeugnissen** exportierte die Bundesrepublik Deutschland von Januar-Juli 2013 37.200 t (+2 %) tiefgefrorene, panierte Fischfilets. Diese Ware wurde vorwiegend nach Großbritannien geliefert. Die Ausfuhren von Thunfisch- und Bonitenkonserven betragen 6.300 t (+18 %), wobei ein Großteil nach Österreich und Belgien ging. Räucherlachs wurde vornehmlich nach Österreich ausgeführt. Diese Ausfuhren beliefen sich auf 5.000 t (+25 %).

Marktversorgung der Bundesrepublik Deutschland mit Fisch und Fischereierzeugnissen*
Fanggewicht

Monat	Einfuhr in t	Inlandsanlandung in t	Ausfuhr in t	Auslandsanlandungen in t	Inlandsverwendung in t
Januar 12	150.537	9.560	80.250	7.763	87.610
Februar 12	177.441	4.970	76.212	3.719	109.918
März 12	157.031	12.783	83.050	19.373	106.136
April 12	122.542	8.196	63.323	17.112	84.526
Mai 12	132.955	3.616	76.427	8.073	68.218
Juni 12	152.386	4.878	66.690	5.113	95.685
Juli 12	138.069	4.205	62.430	1.240	81.083
August 12	152.091	5.655	82.421	17.728	93.054
September 12	140.278	10.613	73.398	9.670	87.163
Oktober 12	183.810	9.766	77.798	7.454	123.232
November 12	177.979	6.511	85.934	12.949	111.506
Dezember 12	159.327	2.236	80.803	13.819	94.579
Januar 13	171.409	10.024	69.433	7.364	119.364
Februar 13	145.331	3.394	66.176	15.599	98.148
März 13	147.095	7.568	103.663	13.642	64.641
April 13	135.927	10.008	79.455	16.014	82.493
Mai 13	147.089	4.341	82.794	7.676	76.313
Juni 13	133.886	2.370	63.882	2.451	74.826
Juli 13	142.567	2.681	65.130	8.493	88.611
August 13					
September 13					
Oktober 13					
November 13					
Dezember 13					
Summe 2013:	1.023.304	40.386	530.533	71.240	604.397
Vorjahreszeitraum:	1.030.960	48.208	508.383	62.392	633.178

Quelle: BLE, Statistisches Bundesamt, vorläufige Zahlen

* ohne deutsche Binnenfischerei

Gesamtanlandungen deutscher Fischereifahrzeuge

	Berichtsmonat			Vorjahresmonat			Vormonat			Fortschreibung						Veränderung	
	August 2013			August 2012			Juli 2013			01.01.- 31.08.2013			01.01.- 31.08.2012			13/12 in %	
	t	TEUR	€/kg	t	TEUR	€/kg	t	TEUR	€/kg	t	TEUR	€/kg	t	TEUR	€/kg	Menge	Preis
Insgesamt	12.731,8	20.930,2	-	20.246,6	15.894,7	-	11.289,8	18.190,1	-	125.191,2	134.501,7	-	120.211,9	108.594,6	-	4,1	-
Blauer Wittling	0	0	0	0	0	0	753,5	226,1	0,30	11.341,0	3.515,7	0,31	6.225,9	609,8	0,10	82,2	216,5
Sprotte	0	0	0	0	0	0	0	0	0	10.187,2	3.361,8	0,33	10.529,5	2.437,9	0,23	-3,3	42,5
Hering	6.992,7	2.867,0	0,41	14.918,4	112,4	.	5.103,1	1.684,0	0,33	27.510,5	10.178,9	0,37	26.153,4	4.321,5	0,17	5,2	123,9
Makrele	1,2	2,8	2,28	1,9	3,0	1,53	109,5	98,6	0,90	15.140,9	14.838,1	0,98	9.405,4	6.439,4	0,68	61,0	43,1
Spanische Makrele	0	0	0	0	0	0	0	0	0	0	0	0	521,3	0,0	0,00	.	.
Seelachs	417,2	563,2	1,35	547,8	699,7	1,28	568,9	637,1	1,12	5.888,3	7.478,1	1,27	5.014,6	8.057,5	1,61	17,4	-21,0
Kabeljau/Dorsch	1.690,9	4.121,6	2,44	822,7	2.610,5	3,17	701,4	1.958,3	2,79	6.010,2	13.721,1	2,28	7.970,7	18.729,0	2,35	-25	-2,8
Speisekrabben	1.571,5	8.400,3	5,35	1.379,7	6.685,0	4,85	1.230,4	9.321,2	7,58	6.295,8	38.951,3	6,19	6.637,4	30.559,8	4,60	-5,1	34,4
Siebkrabben	122,6	19,5	0,16	137,2	0,0	0,00	42,2	6,7	0,16	179,5	29,8	0,17	466,0	0,0	0,00	-61,5	.
Stöcker	0	0	0	0	0	0	0	0	0	18.825,7	8.471,5	0,45	15.531,1	2.673,0	0,17	21,2	161,5
Butt (Flunder)	84,1	72,3	0,86	135,0	92,0	0,68	84,2	76,6	0,91	1.060,1	752,6	0,71	948,9	645,9	0,68	11,7	4,3
Scholle	518,0	668,2	1,29	369,7	430,1	1,16	457,1	534,9	1,17	3.361,8	4.135,0	1,23	2.677,8	3.477,2	1,30	25,5	-5,3
Wittling (Merlan)	4,0	5,3	1,31	1,9	2,6	1,40	4,3	4,4	1,01	220,2	110,1	0,50	390,8	160,3	0,41	-43,7	21,9
Miesmuscheln	315,8	906,2	2,87	422,4	237,7	.	346,4	786,3	2,27	2.110,4	2.300,3	1,09	1.512,0	1.163,2	0,77	39,6	41,7
Sardinellen	0	0	0	0	0	0	0	0	0	0	0	0	3.814,8	0,0	0,00	.	.
Pilchard-Sardine	0	0	0	0	0	0	0	0	0	50,7	0,0	0,00	9.867,9	0,0	0,00	-99,5	.
Scharbe (Kliesche)	34,6	28,4	0,82	33,9	30,3	0,89	29,9	20,4	0,68	685,2	452,2	0,66	540,5	407,0	0,75	26,8	-12,4
Schellfisch	141,0	260,8	1,85	122,7	185,5	1,51	49,6	75,9	1,53	498,6	987,2	1,98	627,9	1.649,4	2,63	-21	-24,6
Rotauge, Plötze	35,2	9,8	0,28	24,4	7,0	0,29	33,7	9,8	0,29	312,3	174,9	0,56	208,7	87,8	0,42	49,6	33,2
Seezunge	58,9	415,4	7,05	38,9	338,0	8,69	47,2	339,0	7,18	380,8	3.195,2	8,39	298,9	2.993,2	10,01	27,4	-16,2
Seeteufel (Angler)	1,2	5,6	4,78	1,7	7,6	4,56	1,4	6,4	4,50	234,1	1.060,5	4,53	209,7	875,5	4,18	11,7	8,5
Steinbutt	29,2	260,3	8,92	22,8	191,0	8,38	24,2	181,9	7,53	185,9	1.414,9	7,61	132,3	951,9	7,20	40,5	5,8
Zander	18,1	87,9	4,85	25,7	127,9	4,99	7,5	38,3	5,10	145,0	691,5	4,77	141,8	704,7	4,97	2,2	-4,0
Brachsen, Blei	18,7	6,9	0,37	18,4	6,6	0,36	31,4	12,2	0,39	220,8	77,3	0,35	263,7	76,6	0,29	-16,3	20,4
Leng/Blauleng	0,7	1,4	2,19	5,9	10,5	1,76	8,4	14,6	1,74	67,8	104,9	1,55	53,0	80,6	1,52	27,8	1,9
Hecht	7,5	16,3	2,19	4,9	9,6	1,94	4,6	10,7	2,34	66,2	117,9	1,78	57,3	96,5	1,68	15,5	5,7
Pollack (Heller Seelachs)	4,1	13,5	3,25	8,7	27,6	3,19	13,6	36,0	2,64	37,6	115,2	3,06	65,2	192,7	2,95	-42,3	3,6
Barsch	34,6	76,1	2,20	50,6	114,8	2,27	31,5	68,5	2,17	160,4	312,7	1,95	168,3	329,5	1,96	-5	-0,4
Rochen	2,8	2,6	0,95	0,3	0,5	1,55	4,9	6,2	1,27	21,0	38,2	1,82	7,3	14,7	2,01	187,3	-9,4
Rotbarsch	12,2	22,0	1,80	14,5	29,0	2,00	16,2	32,5	2,00	2.119,2	3.814,5	1,80	2.296,6	5.157,5	2,25	-7,7	-19,8
Seehecht	16,0	36,4	2,27	48,0	135,6	2,82	64,8	130,2	2,01	311,2	625,4	2,01	248,2	586,0	2,36	25,3	-14,8
Lachs, Meerforelle	1,9	10,2	5,44	2,3	9,4	4,06	1,3	6,0	4,58	13,2	60,6	4,59	20,2	83,6	4,14	-34,7	10,9
Atlantischer Heilbutt	0,4	5,7	12,94	2,8	12,8	4,54	0,8	9,0	11,84	10,5	72,5	6,90	11,8	67,0	5,68	-10,8	21,4
Knurrhahn	5,6	6,1	1,08	10,5	13,1	1,25	5,8	6,4	1,10	42,0	38,2	0,91	43,4	49,3	1,14	-3,1	-20,0
Schwarzer Heilbutt	472,4	1.516,5	3,21	913,3	3.106,9	3,40	215,8	876,2	4,06	1.993,4	7.276,0	3,65	2.632,3	11.158,8	4,24	-24,3	-13,9
Katfisch	10,2	17,6	1,73	1,9	8,1	4,40	3,0	10,5	3,56	26,0	60,8	2,34	13,5	49,0	3,64	93,0	-35,7
Aal	12,1	100,6	8,32	10,9	79,8	7,30	10,0	83,6	8,35	33,2	296,6	8,93	31,9	264,0	8,27	4,1	7,9
Sonstige	96,6	403,8	4,18	146,8	570,2	3,89	1.283,1	881,8	0,69	9.444,7	5.670,1	0,60	4.471,7	3.444,7	0,77	111,2	64,6

Quelle: BLE

Inlandsanlandungen deutscher Fischereifahrzeuge
Frischware

	Berichtsmonat August 2013			Vorjahresmonat August 2012			Vormonat Juli 2013			Fortschreibung						Veränderung 13/12 in %	
	t	TEUR	€/kg	t	TEUR	€/kg	t	TEUR	€/kg	01.01.- 31.08.2013			01.01.- 31.08.2012			Menge	Preis
										t	TEUR	€/kg	t	TEUR	€/kg		
Insgesamt	2.008,1	8.847,3	4,41	2.541,2	8.606,2	3,39	2.119,4	10.078,9	4,76	28.034,7	49.064,5	1,75	26.923,2	44.435,3	1,65	4,1	6,0
davon																	
Kabeljau/Dorsch	102,0	187,5	1,84	175,7	283,4	1,61	218,6	364,6	1,67	1.969,1	2.900,1	1,47	3.401,7	4.274,8	1,26	-42,1	17,2
Kabeljau	0	0	0	4,4	11,9	2,74	5,5	13,1	2,38	12,4	28,4	2,29	29,8	62,8	2,11	-58,3	8,7
Dorsch	102,0	187,5	1,84	171,3	271,5	1,58	213,1	351,5	1,65	1.956,7	2.871,6	1,47	3.371,9	4.212,1	1,25	-42,0	17,5
Brachsen/Blei	13,9	4,4	0,32	13,0	3,9	0,30	22,5	7,4	0,33	200,5	67,4	0,34	239,2	64,2	0,27	-16,2	25,2
Seelachs	0,2	0,1	0,70	204,7	253,1	1,24	144,7	139,3	0,96	682,9	745,5	1,09	1.505,0	2.273,5	1,51	-54,6	-27,7
Schellfisch	0	0	0	2,6	2,9	1,12	3,8	3,0	0,81	7,6	6,6	0,87	19,1	20,5	1,07	-60,2	-19,0
Rotbarsch	0	0	0	0	0	0	0	0	0	0,0	0,1	1,47	0	0	0	.	.
Hering	0,6	0,6	0,95	0,3	0,2	0,49	0,2	0,0	0,17	13.597,7	5.152,3	0,38	10.155,4	3.922,5	0,39	33,9	-1,9
Garnelen																	
(ohne Futter)	1.357,7	7.358,5	5,42	1.251,4	6.638,3	5,30	1.104,3	8.379,8	7,59	5.491,1	34.184,8	6,23	6.171,4	29.056,9	4,71	-11,0	32,2
Muscheln																	
(einschl. Fleisch)	316	907,8	2,87	513,9	805,3	1,57	346,4	787,4	2,27	2.055,0	2.195,6	1,07	1.108,9	1.055,2	0,95	85,3	12,3
Sardelle	0	0	0	0	0	0	0	0	0	302,6	96,9	0,32	322,7	70,3	0,22	-6,2	47,1
Seezunge	0,0	0,1	10,00	0,1	0,4	4,78	0,1	1,0	8,31	2,7	29,1	10,94	2,5	24,3	9,80	7,3	11,7
Scholle	16,3	10,5	0,64	94,0	97,5	1,04	81,2	71,0	0,87	467,7	446,0	0,95	455,6	449,2	0,99	2,7	-3,3
Schwarzer Heilbutt	0	0	0	0	0	0	0	0	0	0	0	0	0	0	0	-	-
Sprotte	0	0	0	0	0	0	0	0	0	599,4	180,9	0,30	904,7	200,3	0,22	-33,7	36,3
Steinbutt	2,1	9,7	4,62	4,9	31,3	6,38	6,2	24,5	3,97	54,9	227,7	4,15	35,7	148,6	4,17	54,1	-0,5
Fludern	83,0	65,6	0,79	131,3	91,0	0,69	82,8	66,8	0,81	929,5	674,6	0,73	919,3	631,0	0,69	1,1	5,7
Rotauge(Plötze)	33,2	9,1	0,28	23,2	6,6	0,29	31,4	9,0	0,29	305,0	172,6	0,57	203,2	86,2	0,42	50,1	33,3
Scharbe-Kliesche	2,9	1,0	0,35	7,9	5,6	0,71	7,2	2,5	0,35	470,0	279,3	0,59	369,4	268,9	0,73	27,2	-18,3
Barsch	34,2	74,7	2,18	50,8	115,1	2,27	31,3	67,4	2,15	158,5	305,4	1,93	163,2	314,3	1,93	-2,9	0,1
Wittling	1,8	1,8	0,99	1,5	2,1	1,46	3,5	3,4	0,97	197,6	85,3	0,43	370,3	139,0	0,38	-46,7	15,0
Zander	18,1	86,7	4,80	25,6	127,8	4,98	7,4	37,6	5,06	144,2	668,2	4,63	141,2	702,0	4,97	2,1	-6,8
Hecht	7,5	16,2	2,17	4,9	9,6	1,94	4,6	10,3	2,26	66,2	112,3	1,70	57,3	96,5	1,69	15,6	0,6
Aale	12,1	94,0	7,80	10,5	79,9	7,60	10,0	79,1	7,95	33,1	271,0	8,20	30,7	264,0	8,60	7,8	-4,7
Sonstige	6,8	19,0	2,81	24,9	52,3	2,10	13,1	24,7	1,88	299,3	262,8	0,88	346,7	373,0	1,08	-13,7	-18,4

Quelle: BLE

Marktsituation nach Größe- und Güteklassen in der Bundesrepublik Deutschland

Inlandsanlandungen

Fri- sche- klasse	Grö- ßen- klasse	Kabeljau				Dorsch				Seelachs			
		Berichtsmonat August 2013		Vorjahresmonat August 2012		Berichtsmonat August 2013		Vorjahresmonat August 2012		Berichtsmonat August 2013		Vorjahresmonat August 2012	
		t	€/kg	t	€/kg	t	€/kg	t	€/kg	t	€/kg	t	€/kg
	0	0,0	0,00	0,0	0,00	33,2	0,69	36,4	0,72	0,2	0,70	0,0	0,00
E	1	0,0	0,00	0,4	2,15	0,5	3,12	9,5	1,21	0,0	0,00	11,4	0,90
A	1	0,0	0,00	0,1	3,56	0,0	0,00	0,0	0,00	0,0	0,00	0,2	1,87
B	1	0,0	0,00	0,0	0,00	0,0	0,00	0,0	0,00	0,0	0,00	0,0	0,00
unsortiert	1	0,0	0,00	0,0	0,00	0,0	0,00	0,0	2,72	0,0	0,00	0,0	0,00
E	2	0,0	0,00	0,6	2,39	2,4	3,01	0,0	0,00	0,0	0,00	11,1	1,00
A	2	0,0	0,00	0,5	3,80	0,0	2,76	0,3	3,29	0,0	0,00	2,6	1,84
B	2	0,0	0,00	0,0	3,34	0,0	0,00	0,0	0,00	0,0	0,00	0,0	0,00
unsortiert	2	0,0	0,00	0,0	0,00	0,0	0,00	0,0	0,00	0,0	0,00	0,0	0,00
E	3	0,0	0,00	0,5	2,35	22,2	2,67	11,2	2,61	0,0	0,00	88,0	1,56
A	3	0,0	0,00	0,8	3,41	0,7	2,84	0,1	2,98	0,0	0,00	0,9	1,85
B	3	0,0	0,00	0,0	0,00	0,0	0,00	0,0	0,00	0,0	0,00	0,0	0,00
unsortiert	3	0,0	0,00	0,2	3,33	0,0	0,00	0,0	5,00	0,0	0,00	0,0	0,00
E	4	0,0	0,00	0,5	2,10	21,5	2,32	68,9	1,78	0,0	0,00	90,5	0,97
A	4	0,0	0,00	0,1	2,98	0,0	0,00	0,0	0,00	0,0	0,00	0,1	1,69
B	4	0,0	0,00	0,0	2,92	0,0	0,00	0,0	0,00	0,0	0,00	0,0	0,00
unsortiert	4	0,0	0,00	0,1	3,01	0,6	2,69	2,5	3,11	0,0	0,00	0,0	0,00
E	5	0,0	0,00	0,4	1,69	21,2	2,03	40,4	1,72	0,0	0,00	0,0	0,00
A	5	0,0	0,00	0,1	2,72	0,0	0,00	0,0	0,00	0,0	0,00	0,0	0,00
B	5	0,0	0,00	0,0	2,00	0,0	0,00	0,0	0,00	0,0	0,00	0,0	0,00
unsortiert	5	0,0	0,00	0,0	0,00	0,0	2,27	1,7	1,49	0,0	0,00	0,0	0,00
Insgesamt		0,0	0,00	4,4	2,71	102,2	1,83	170,8	1,58	0,2	0,70	204,7	1,24

Quelle: BLE

Inlandsanlandungen deutscher Fischereifahrzeuge

Frostware

	Berichtsmonat August 2013		Vorjahresmonat August 2012		Vormonat Juli 2013		Fortschreibung				Veränderung 13/12 in %	
	t	€/kg	t	€/kg	t	€/kg	01.01.- 31.08.2013		01.01.- 31.08.2012		Menge	Preis
	t	€/kg	t	€/kg	t	€/kg	t	€/kg	t	€/kg		
Insgesamt	1.304,7	0,45	417,4	4,45	339,4	3,80	11.208,4	1,56	15.534,1	1,85	-27,8	-16,0
Kabeljau m.u.o.K.	0,0	0,00	0,0	0,00	0,0	0,00	0,0	0,00	0,0	0,00	-	-
Kabeljaufilet	0,0	0,00	288,3	4,47	105,6	0,00	1.136,5	2,98	2.100,1	4,13	-45,9	-27,8
Rotbarsch m.u.o.K.	0,0	0,00	14,3	2,01	0,0	0,00	1.190,1	1,50	979,6	1,50	21,5	0
Rotbarschfilet	0,0	0,00	0,0	0,00	16,2	2,00	502,4	2,53	376,3	3,42	33,5	-26
Seelachs m.u.o.K.	0,0	0,00	0,0	0,00	0,0	0,00	0,0	0,00	0,1	1,05	.	.
Seelachsfilet	0,0	0,00	0,5	3,51	0,0	0,00	213,2	3,07	474,5	2,86	-55,1	7,3
Schellfisch m.u.o.K.	0,0	0,00	0,0	0,00	0,0	0,00	0,0	0,00	0,0	0,00	-	-
Schellfischfilet	0,0	0,00	5,8	3,61	0,0	0,00	97,2	3,22	323,1	3,69	-69,9	-12,6
Makrelen m.u.o.K.	0,0	0,00	0,0	0,00	0,0	0,00	4.938,2	0,99	6.872,8	0,93	-28,1	6,1
Makrelenlappen/-filet	0,0	0,00	0,0	0,00	0,0	0,00	0,0	0,00	0,0	0,00	-	-
Hering m.u.o.K.	1.304,7	0,45	0,0	0,00	0,0	0,00	1.306,9	0,45	0,0	0,10	.	350,1
Heringslappen/-filet	0,0	0,00	0,0	0,00	0,0	0,00	0,0	0,00	0,0	0,00	-	-
Holzmakrelen m.u.o.K.	0,0	0,00	0,0	0,00	0,0	0,00	739,8	0,44	111,8	0,50	561,9	-11,9
Blauer Wittling m.u.o.K.	0,0	0,00	0,0	0,00	0,0	0,00	0,0	0,00	1.219,6	0,50	.	.
W. Heilbutt, m.u.o.K..	0,0	0,00	2,5	3,01	0,3	5,02	5,5	3,09	8,5	3,20	-35,4	-3,4
Schw. Heilbutt, m.u.o.K.	0,0	0,00	105,0	4,83	215,8	4,06	1.039,1	4,05	1.350,9	5,20	-23,1	-22,1
Sonstige Fische m.u.o.K.	0,0	0,00	0,5	0,46	1,6	0,31	30,3	0,40	1.706,2	0,40	-98,2	-0,7
Sonst. Fische, Lappen/Fil.	0,0	0,00	0,6	3,22	0,0	7,00	9,0	1,46	10,7	2,28	-15,6	-36,1
Fisch- Mus	0,0	0,00	0,0	0,00	0,0	0,00	0,0	0,00	0,0	0,00	-	-

Quelle: BLE

Auslandsanlandungen deutscher Fischereifahrzeuge

Frischware

	Berichtsmonat August 2013		Vorjahresmonat August 2012		Vormonat Juli 2013		Fortschreibung				Veränderung 13/12 in %	
	t	€/kg	t	EUR/kg	t	€/kg	01.01.- 31.08.2013		01.01.- 31.08.2012		Menge	Preis
							t	€/kg	t	€/kg		
Insgesamt	2.381,6	2,17	1.612,5	2,21	1.365,2	2,44	23.347,2	1,18	20.243,9	1,22	15,3	-3,5
Kabeljau/Dorsch	1.066,7	2,23	357,2	2,91	207,9	3,53	2.122,4	2,37	2.406,0	2,38	-11,8	-0,4
Seelachs	403,1	1,32	342,7	1,30	424,1	1,18	4.814,6	1,14	3.034,9	1,46	58,6	-21,8
Schellfisch	114,2	1,54	114,3	1,42	45,9	1,59	356,4	1,50	285,7	1,53	24,7	-2,0
Wittling	2,2	1,52	0,4	1,26	0,8	1,16	22,6	1,12	20,4	1,05	10,8	7,4
Leng	0,7	2,19	4,3	1,90	6,8	1,91	46,3	1,75	25,4	2,11	81,9	-17,1
Rotbarsch	0	0	0	0	0	0	0,1	3,38	4,9	1,00	-98,6	237,7
Scholle	501,7	1,30	274,8	1,23	373,2	1,23	2.891,3	1,26	2.218,3	1,36	30,3	-7,5
Seezunge	58,9	6,82	38,8	8,70	47,1	7,17	378,2	8,33	296,3	10,02	27,6	-16,9
Flunder	1,1	0,59	2,5	0,44	1,4	0,48	130,4	0,43	24,0	0,62	442,8	-31,0
Steinbutt	27,1	9,17	17,9	8,97	18,0	8,49	131,0	8,65	96,3	8,34	36,0	3,7
Scharbe	28,7	0,92	25,9	0,98	22,7	0,73	212,9	0,74	169,8	0,81	25,4	-8,9
Schwarzer Heilbutt	0,2	1,83	0	0	0	0	0	0	0	0	-	-
Hering	0	0	198,9	0,56	0	0	1.756,9	0,34	1.150,8	0,33	52,7	4,3
Sprotte	0	0	0	0	0	0	8.775,6	0,33	9.182,5	0,23	-4,4	42,0
Sonstige Fische	132,0	3,62	197,9	3,68	172,8	4,08	1.310,5	1,98	857,5	3,48	52,8	-43,1
Miesmuscheln	0	0	0	0	0	0	55,4	0,73	127,1	0,85	-56,4	-13,8
Garnelen	45,2	5,66	37,1	5,59	44,4	7,61	342,7	5,98	343,9	4,32	-0,4	38,2

Quelle: BLE

Frischfischanlandungen deutscher Fischereifahrzeuge in Dänemark 2013/2012

(verkaufte Ware)

	Berichtsmonat		Vorjahresmonat		Vormonat		Fortschreibung				Veränderung	
	August 2013		August 2012		Juli 2013		01.01.-31.08.2013		01.01.-31.08.2012		13/12 in %	
	t	€/kg	t	€/kg	t	€/kg	t	€/kg	t	€/kg	Menge	Preis
Insgesamt	866,5	2,19	1.148,8	1,87	813,3	2,18	18.081,9	0,85	16.079,0	0,90	12,5	-5,9
Kabeljau/Dorsch	254,0	3,62	349,1	2,92	204,0	3,51	1.063,5	3,06	1.605,6	2,97	-33,8	2,9
Seelachs	403,1	1,32	342,6	1,30	424,1	1,18	4.814,6	1,14	3.034,8	1,46	58,6	-21,8
Schellfisch	108,6	1,58	114,2	1,42	45,9	1,59	350,4	1,51	285,0	1,53	23,0	-1,3
Leng	0,6	2,22	4,2	1,91	6,8	1,92	46,0	1,75	24,4	2,13	88,6	-18,2
Limande	3,2	3,29	3,2	4,13	2,1	3,54	10,0	3,96	10,8	3,82	-7,5	3,8
Scholle	37,8	1,13	50,1	1,18	14,0	1,38	120,7	1,24	202,0	1,29	-40,2	-3,9
Seezunge	0,0	14,00	0,0	15,33	1,0	6,96	12,6	7,84	9,7	11,21	29,7	-30,1
Flunder	0	0	1,4	0,30	0,2	0,00	5,0	0,37	6,2	0,32	-19,1	14,9
Scharbe	9,3	0,93	2,6	0,94	2,9	0,87	17,2	0,88	18,0	0,85	-4,9	3,6
Hering	0	0	198,9	0,56	0	0	1.756,6	0,34	1.150,8	0,33	52,6	4,3
Sprotte	0	0	0	0	0	0	8.775,6	0,33	9.182,5	0,23	-4,4	42,0
Sonstige	26,7	2,88	56,6	3,25	79,4	2,32	923,5	1,18	326,7	2,86	182,7	-58,7
Garnelen	23,2	5,78	25,8	5,52	33,0	7,56	186,3	6,07	222,5	4,37	-16,3	39,0

Quelle: BLE

Frischfischanlandungen deutscher Fischereifahrzeuge in Niederlande 2013/2012

(verkaufte Ware)

	Berichtsmonat		Vorjahresmonat		Vormonat		Fortschreibung				Veränderung	
	August 2013		August 2012		Juli 2013		01.01.-31.08.2013		01.01.-31.08.2012		13/12 in %	
	t	€/kg	t	€/kg	t	€/kg	t	€/kg	t	€/kg	Menge	Preis
Insgesamt	669,8	2,68	454,9	3,11	516,0	2,59	3.999,4	2,53	3.339,4	2,80	19,8	-9,6
Kabeljau	3,3	3,25	6,4	3,14	4,0	4,52	29,7	3,12	61,4	3,12	-51,7	-0,2
Schellfisch	0,1	1,25	0,1	1,65	0,0	1,00	0,5	1,12	0,7	1,47	-32,8	-23,7
Wittling	0,0	1,53	0,0	1,66	0,2	1,45	2,8	1,14	10,0	0,98	-71,9	16,9
Flunder	1,1	0,59	1,1	0,63	1,3	0,55	25,1	0,78	17,8	0,72	40,6	8,2
Scharbe	19,3	0,91	23,3	0,98	19,8	0,71	195,8	0,73	151,7	0,81	29,0	-9,9
Scholle	463,8	1,32	224,7	1,24	359,2	1,22	2.769,9	1,26	2.015,6	1,37	37,4	-7,9
Seezunge	58,9	6,82	38,8	8,70	46,1	7,18	365,6	8,35	285,1	9,98	28,2	-16,4
Steinbutt	26,5	9,17	16,7	8,99	18,0	8,49	128,7	8,66	92,0	8,30	39,9	4,4
Limande	10,4	3,14	4,9	2,73	4,7	2,55	36,2	3,38	27,7	2,47	30,5	36,8
Knurrhahn	5,6	1,07	7,6	1,42	5,7	1,10	40,6	0,89	37,8	1,16	7,2	-23,2
Sonstige	58,7	5,99	120,0	4,29	45,7	6,01	193,0	5,59	391,0	4,86	-50,6	15,0
Miesmuscheln	0	0	0	0	0	0	55,4	0,73	127,1	0,85	-56,4	-13,8
Garnelen	22,0	5,54	11,3	5,74	11,5	7,77	156,4	5,86	121,3	4,24	28,9	38,2

Quelle: BLE

Auslandsanlandungen deutscher Fischereifahrzeuge

Frostware

	Berichtsmonat August 2013		Vorjahresmonat August 2012		Vormonat Juli 2013		Fortschreibung				Veränderung 13/12 in %	
	t	€/kg	t	€/kg	t	€/kg	01.01.- 31.08.2013		01.01.- 31.08.2012		Menge	Preis
	t	€/kg	t	€/kg	t	€/kg	t	€/kg	t	€/kg		
Insgesamt	6.746,1	0,81	815,6	3,19	6.647,9	0,40	54.056,3	.	8.180,3	1,22	560,8	.
Kabeljau m.u.o.K.	1,5	2,52	0	0	0	0	1,5	2,52	0	0	.	.
Kabeljaufilet	520,7	2,96	0	0	169,3	2,80	779,4	2,98	11,2	3,86	.	-22,8
Rotbarsch m.u.o.K.	0	0	0,2	1,81	0	0	0,5	.	935,8	2,56	.	.
Rotbarschfilet	12,2	1,80	0	0	0	0	426,0	1,79	0	0	.	.
Seelachs m.u.o.K.	0	0	0	0	0	0	0	0	0	0	-	-
Seelachsfilet	13,8	2,05	0	0	0	0	177,6	3,20	0	0	.	.
Schellfisch m.u.o.K.	0	0	0	0	0	0	0	0	0	0	-	-
Schellfischfilet	26,8	3,10	0	0	0	0	37,4	3,44	0	0	.	.
Schw. Heilbutt, m.u.o.K.	472,2	3,21	808,3	3,22	0	0	954,1	3,21	1.281,4	3,23	-25,5	-0,4
Makrelen m.u.o.K.	0	0	0	0	108,2	0,90	10.198,3	.	4,5	0,90	.	.
Hering m.u.o.K.	5.687,4	0,40	0	0	5.102,9	0,33	10.799,0	0,36	0	0	.	.
Holzmakrelen m.u.o.K.	0	0	0	0	0	0	18.004,4	.	5.740,8	0,45	213,6	.
Blauer Wittling m.u.o.K.	0	0	0	0	753,5	0,30	11.341,0	.	0	0	.	.
Seeteufel m.u.o.K.	0	0	0	0	0	0	193,6	3,04	188,5	4,34	2,7	-29,9
Sonstige Fische m.u.o.K.	11,4	0,73	7,1	0,80	514,1	0,35	1.143,5	.	18,0	0,71	.	.

Quelle: BLE

Anlandungen ausländischer Fischereifahrzeuge in Deutschland

- Anlandungen und Containerware -

August 2013	Gesamtanlandungen		Kabeljau/Dorsch		Seelachs		Rotbarsch		Hering		Garnelen		Sonstige	
	t	€/kg	t	€/kg	t	€/kg	t	€/kg	t	€/kg	t	€/kg	t	€/kg
Belgien	-	-	-	-	-	-	-	-	-	-	-	-	-	-
Dänemark	-	-	-	-	-	-	-	-	-	-	-	-	-	-
Estland	-	-	-	-	-	-	-	-	-	-	-	-	-	-
Finnland	-	-	-	-	-	-	-	-	-	-	-	-	-	-
Frankreich	-	-	-	-	-	-	-	-	-	-	-	-	-	-
Färöer	18	1,83	-	-	-	-	14	1,88	-	-	-	-	3	1,64
Großbritannien	30	1,77	-	-	-	-	30	1,77	-	-	-	-	-	-
Irland	-	-	-	-	-	-	-	-	-	-	-	-	-	-
Island	114	1,72	-	-	1	1,18	104	1,71	-	-	-	-	9	2,01
Italien	-	-	-	-	-	-	-	-	-	-	-	-	-	-
Niederlande	-	-	-	-	-	-	-	-	-	-	-	-	-	-
Norwegen	-	-	-	-	-	-	-	-	-	-	-	-	-	-
Polen	-	-	-	-	-	-	-	-	-	-	-	-	-	-
Schweden	-	-	-	-	-	-	-	-	-	-	-	-	-	-
Spanien	-	-	-	-	-	-	-	-	-	-	-	-	-	-

Fortschreibung 2013	Gesamtanlandungen		Kabeljau/Dorsch		Seelachs		Rotbarsch		Hering		Garnelen		Sonstige	
	t	€/kg	t	€/kg	t	€/kg	t	€/kg	t	€/kg	t	€/kg	t	€/kg
Belgien	-	-	-	-	-	-	-	-	-	-	-	-	-	-
Dänemark	-	-	-	-	-	-	-	-	-	-	-	-	-	-
Estland	-	-	-	-	-	-	-	-	-	-	-	-	-	-
Finnland	-	-	-	-	-	-	-	-	-	-	-	-	-	-
Frankreich	-	-	-	-	-	-	-	-	-	-	-	-	-	-
Färöer	53	1,99	-	-	-	-	42	2,00	-	-	-	-	11	1,94
Großbritannien	157	2,01	0	2,03	41	1,87	115	2,05	-	-	-	-	1	3,17
Irland	-	-	-	-	-	-	-	-	-	-	-	-	-	-
Island	1.336	2,19	1	1,87	44	1,51	1.206	2,23	-	-	-	-	84	2,01
Italien	-	-	-	-	-	-	-	-	-	-	-	-	-	-
Niederlande	-	-	-	-	-	-	-	-	-	-	-	-	-	-
Norwegen	-	-	-	-	-	-	-	-	-	-	-	-	-	-
Polen	-	-	-	-	-	-	-	-	-	-	-	-	-	-
Schweden	-	-	-	-	-	-	-	-	-	-	-	-	-	-
Spanien	-	-	-	-	-	-	-	-	-	-	-	-	-	-

Quelle: BLE

EINFUHR VON FISCHEREIERZEUGNISSEN IN DIE BUNDESREPUBLIK DEUTSCHLAND

TABELLE 8

- PRODUKTGEWICHT-

BLE -523-	Berichtsmonat		Vorjahresmonat		Vormonat		Vorjahresmonat		Fortschreibung		Fortschreibung	
	JULI 2013		JULI 2012		JUNI 2013		JUNI 2012		01.01.-31.07.13		01.01.- 31.07.12	
	T	EUR/KG	T	EUR/KG	T	EUR/KG	T	EUR/KG	T	EUR/KG	T	EUR/KG
INSGESAMT 1)	68.733	4,21	63.658	4,27	63.127	4,27	71.644	3,95	486.318	4,16	491.305	3,97
EU	25.537	5,27	22.759	5,09	24.977	4,99	25.465	4,60	194.879	4,84	188.450	4,43
Drittländer	43.196	3,58	40.899	3,82	38.150	3,79	46.179	3,59	291.438	3,70	302.855	3,69
SEEFISCHE frisch	2.584	5,97	2.321	6,52	2.079	6,97	2.847	5,98	20.634	5,65	18.901	6,05
EU	1.521	6,17	1.413	6,27	1.300	6,78	1.529	6,27	10.268	6,48	9.679	6,47
Drittländer	1.063	5,68	907	6,90	779	7,28	1.318	5,65	10.366	4,82	9.221	5,61
SEEFISCHE ausg. Filets, lebend, frisch	1.654	4,80	1.357	5,23	1.163	5,85	1.781	4,83	13.722	4,45	11.549	4,80
EU	1.033	5,83	913	5,88	809	6,48	943	6,07	6.351	6,31	5.721	6,26
Drittländer	621	3,09	444	3,90	354	4,42	838	3,44	7.372	2,84	5.828	3,37
SEEFISCHFILET frisch	926	8,04	953	8,32	910	8,39	1.053	7,91	6.867	8,02	7.251	8,00
EU	484	6,88	492	6,99	488	7,25	575	6,58	3.876	6,73	3.870	6,73
Drittländer	442	9,31	461	9,75	422	9,70	479	9,51	2.991	9,70	3.381	9,45
SEEFISCHE gefroren	23.428	2,56	21.947	2,97	19.559	2,75	24.377	2,70	155.525	2,65	157.952	2,82
EU	4.172	3,34	4.403	3,84	2.805	3,87	4.380	3,58	27.622	3,41	31.436	3,55
Drittländer	19.256	2,39	17.544	2,75	16.753	2,56	19.997	2,51	127.903	2,49	126.516	2,64
SEEFISCHE ausg. Filets u. Fleisch, gefr.	4.343	1,72	2.907	3,46	1.540	2,48	4.059	2,05	22.125	1,91	21.069	2,52
EU	901	2,64	1.536	3,10	609	3,28	1.027	3,46	7.782	2,58	11.150	2,81
Drittländer	3.442	1,47	1.371	3,87	931	1,96	3.032	1,58	14.343	1,55	9.919	2,18
SEEFISCHFLEISCH gefroren	1.166	1,81	1.211	1,91	1.010	2,02	1.271	2,05	7.783	1,70	9.372	1,73
EU	424	2,60	125	5,63	323	3,30	174	5,40	2.207	2,43	1.628	3,18
Drittländer	743	1,37	1.086	1,48	687	1,41	1.097	1,52	5.576	1,42	7.744	1,43
SEEFISCHFILET gefroren	17.920	2,82	17.829	2,96	17.009	2,82	19.047	2,89	125.616	2,84	127.511	2,96
EU	2.848	3,67	2.742	4,18	1.873	4,15	3.179	3,53	17.633	3,89	18.657	4,03
Drittländer	15.072	2,65	15.087	2,74	15.135	2,65	15.868	2,76	107.983	2,67	108.853	2,77

1) Alle Fischereierzeugnisse

Quelle: Statistisches Bundesamt, Wiesbaden

EINFUHR VON SEEFISCH, FRISCH IN DIE BUNDESREPUBLIK DEUTSCHLAND
- PRODUKTGEWICHT-

TABELLE 8. 1

BLE -523-	Berichtsmonat		Vorjahresmonat		Vormonat		Vorjahresmonat		Fortschreibung			
	JULI 2013		JULI 2012		JUNI 2013		JUNI 2012		01.01.-31.07.13		01.01.- 31.07.12	
	T	EUR/KG	T	EUR/KG	T	EUR/KG	T	EUR/KG	T	EUR/KG	T	EUR/KG
SEEFISCHE ausg. Filets, lebend, frisch	1.654	4,80	1.357	5,23	1.163	5,85	1.781	4,83	13.722	4,45	11.549	4,80
EU	1.033	5,83	913	5,88	809	6,48	943	6,07	6.351	6,31	5.721	6,26
Drittländer	621	3,09	444	3,90	354	4,42	838	3,44	7.372	2,84	5.828	3,37
Kabeljau frisch	53	4,49	143	4,25	77	4,04	280	3,78	2.871	2,61	2.358	3,62
EU	41	4,77	52	5,12	52	4,27	49	4,80	464	3,92	329	4,95
Drittländer	13	3,60	91	3,75	25	3,56	232	3,56	2.408	2,36	2.030	3,41
Köhler frisch	132	1,64	87	2,75	60	2,56	112	2,28	717	2,11	829	2,63
EU	101	1,62	48	2,80	41	2,65	67	2,18	403	1,95	465	2,67
Drittländer	31	1,72	39	2,69	20	2,36	44	2,44	314	2,32	364	2,56
Rotbarsch frisch	294	1,82	97	2,71	73	2,87	234	2,33	1.969	2,03	1.107	2,57
EU	86	2,44	18	3,72	13	4,17	30	3,18	135	3,36	105	4,87
Drittländer	208	1,56	79	2,48	60	2,59	204	2,20	1.835	1,94	1.002	2,33
Schellfisch frisch	14	3,31	89	2,33	14	3,61	24	3,04	433	2,43	537	2,36
EU	10	3,75	12	3,91	12	3,85	10	3,64	104	3,58	90	3,90
Drittländer	5	2,39	77	2,09	3	2,59	14	2,61	329	2,07	447	2,05
Scholle frisch	118	3,13	131	3,12	158	3,29	184	3,37	795	3,21	935	3,26
EU	118	3,13	129	3,12	157	3,29	180	3,41	781	3,20	910	3,29
Drittländer			2	3,33	1	3,33	4	1,71	14	3,36	25	2,20
SEEFISCHFILET frisch	926	8,04	953	8,32	910	8,39	1.053	7,91	6.867	8,02	7.251	8,00
EU	484	6,88	492	6,99	488	7,25	575	6,58	3.876	6,73	3.870	6,73
Drittländer	442	9,31	461	9,75	422	9,70	479	9,51	2.991	9,70	3.381	9,45
Kabeljaufilet frisch	125	8,22	176	9,16	140	7,42	207	7,24	1.361	7,04	1.305	7,63
EU	74	7,89	106	8,37	97	6,99	119	6,59	892	6,60	799	6,98
Drittländer	51	8,69	70	10,36	43	8,40	88	8,11	469	7,87	506	8,65
Köhlerfilet frisch	209	4,84	225	5,21	170	4,86	237	4,59	1.524	4,79	1.475	5,07
EU	180	4,75	179	5,31	154	4,83	204	4,71	1.392	4,72	1.317	5,09
Drittländer	30	5,41	46	4,84	17	5,12	33	3,86	132	5,49	158	4,87
Rotbarschfilet frisch	113	6,11	69	7,65	126	6,23	72	7,34	590	6,96	525	7,57
EU	5	8,13	6	9,12	6	7,70	6	5,59	33	7,89	52	5,53
Drittländer	108	6,02	63	7,52	120	6,16	66	7,49	557	6,90	473	7,79

Quelle: Statistisches Bundesamt, Wiesbaden

EINFUHR VON SEEFISCH, GEFROREN IN DIE BUNDESREPUBLIK DEUTSCHLAND

TABELLE 8. 2

- PRODUKTGEWICHT-

BLE -523-	Berichtsmonat		Vorjahresmonat		Vormonat		Vorjahresmonat		Fortschreibung			
	JULI 2013		JULI 2012		JUNI 2013		JUNI 2012		01.01.-31.07.13		01.01.- 31.07.12	
	T	EUR/KG	T	EUR/KG	T	EUR/KG	T	EUR/KG	T	EUR/KG	T	EUR/KG
SEEFISCHE ausg. Filets u. Fleisch, gefr.	4.343	1,72	2.907	3,46	1.540	2,48	4.059	2,05	22.125	1,91	21.069	2,52
EU	901	2,64	1.536	3,10	609	3,28	1.027	3,46	7.782	2,58	11.150	2,81
Drittländer	3.442	1,47	1.371	3,87	931	1,96	3.032	1,58	14.343	1,55	9.919	2,18
Kabeljau gefroren	58	2,30	280	2,80	146	2,30	154	3,03	1.860	2,14	1.433	3,06
EU	4	5,12	2	5,71	5	5,22	14	3,78	43	4,78	51	4,18
Drittländer	54	2,07	278	2,78	141	2,21	140	2,96	1.817	2,08	1.381	3,01
Köhler gefroren	61	1,78	58	2,95	14	2,25	17	3,73	362	1,69	516	2,22
EU	1	7,69	45	3,11	2	8,42	17	3,73	43	3,99	146	2,88
Drittländer	60	1,65	12	2,34	12	1,26	0	.	319	1,38	370	1,95
Rotbarsch gefroren	20	2,96	37	2,86	44	3,60	29	3,45	501	2,86	355	3,20
EU	1	7,50	37	2,86	6	3,28	24	3,46	40	3,13	169	3,03
Drittländer	19	2,77			37	3,66	5	3,40	461	2,83	186	3,35
Schw. Heilbutt gefroren	435	4,56	918	5,55	61	5,84	383	5,81	1.075	5,07	1.804	5,64
EU	71	5,90	307	6,19	32	6,14	134	6,18	388	5,81	704	6,07
Drittländer	364	4,30	611	5,22	29	5,51	249	5,61	687	4,65	1.100	5,37
Makrelen gefroren	2.103	1,24	784	1,75	666	1,47	1.308	1,49	7.178	1,63	8.447	1,94
EU	465	1,56	656	1,72	189	2,33	317	2,37	4.368	1,89	6.685	2,09
Drittländer	1.639	1,14	128	1,94	477	1,13	991	1,20	2.810	1,21	1.762	1,37
Stöcker gefroren	36	1,90	122	1,64	6	3,93	8	6,58	124	2,12	175	2,25
EU	36	1,91	113	1,65	5	4,40	8	6,58	112	2,10	153	2,25
Drittländer	0	.	9	1,40	1	1,82	0	.	12	2,35	22	2,32

Quelle: Statistisches Bundesamt, Wiesbaden

EINFUHR VON SEEFISCHFLEISCH, GEFROREN IN DIE BUNDESREPUBLIK
- PRODUKTGEWICHT-

TABELLE 8. 3

BLE -523-	Berichtsmonat		Vorjahresmonat		Vormonat		Vorjahresmonat		Fortschreibung			
	JULI 2013		JULI 2012		JUNI 2013		JUNI 2012		01.01. -31.07.13		01.01.- 31.07.12	
	T	EUR/KG	T	EUR/KG	T	EUR/KG	T	EUR/KG	T	EUR/KG	T	EUR/KG
SEEFISCHFLEISCH gefroren	1.166	1,81	1.211	1,91	1.010	2,02	1.271	2,05	7.783	1,70	9.372	1,73
EU	424	2,60	125	5,63	323	3,30	174	5,40	2.207	2,43	1.628	3,18
Drittländer	743	1,37	1.086	1,48	687	1,41	1.097	1,52	5.576	1,42	7.744	1,43
Kabeljaufleisch gefroren	184	1,86	15	2,55	69	1,59	76	1,81	483	1,78	397	1,60
EU	160	1,93	12	2,31	69	1,59	54	1,99	392	1,85	282	1,66
Drittländer	24	1,40	3	3,44			23	1,38	91	1,47	115	1,43
Köhlerfleisch gefroren	78	1,30	24	1,29	156	1,41	0	.	514	1,34	518	1,58
EU	21	1,31	23	1,27	45	1,21	0	.	228	1,26	211	1,53
Drittländer	56	1,29	1	1,67	111	1,49	0	.	286	1,41	307	1,61
Paz. Pollackfleisch gefroren	360	1,31	693	1,46	394	1,29	767	1,51	3.236	1,35	4.115	1,38
EU	49	1,52	1	3,00	45	1,38	4	1,79	353	1,40	46	1,85
Drittländer	311	1,28	692	1,46	349	1,27	763	1,51	2.883	1,34	4.069	1,38
Seehechtfleisch gefroren	87	1,29	231	1,46	145	1,36	147	1,77	917	1,34	1.849	1,42
EU							1	4,00			1	4,00
Drittländer	87	1,29	231	1,46	145	1,36	147	1,76	917	1,34	1.849	1,42
Rotbarschfleisch, gefroren	0	.	0	.	4	1,50	1	5,71	83	1,54	27	1,83
EU	0	.	0	.	0	.	1	5,71	5	3,75	4	4,87
Drittländer					4	1,32	0	.	78	1,40	23	1,31

Quelle: Statistisches Bundesamt, Wiesbaden

EINFUHR VON SEEFISCHFILET, GEFROREN IN DIE BUNDESREPUBLIK DEUTSCHLAND
- PRODUKTGEWICHT-

TABELLE 8. 4

BLE -523-	Berichtsmonat		Vorjahresmonat		Vormonat		Vorjahresmonat		Fortschreibung			
	JULI 2013		JULI 2012		JUNI 2013		JUNI 2012		01.01.-31.07.13		01.01.- 31.07.12	
	T	EUR/KG	T	EUR/KG	T	EUR/KG	T	EUR/KG	T	EUR/KG	T	EUR/KG
SEEFISCHFILET gefroren	17.920	2,82	17.829	2,96	17.009	2,82	19.047	2,89	125.616	2,84	127.511	2,96
EU	2.848	3,67	2.742	4,18	1.873	4,15	3.179	3,53	17.633	3,89	18.657	4,03
Drittländer	15.072	2,65	15.087	2,74	15.135	2,65	15.868	2,76	107.983	2,67	108.853	2,77
Kabeljaufilet gefroren	2.314	4,05	2.069	4,65	2.036	4,17	1.613	4,78	15.065	4,26	12.734	4,77
EU	854	4,42	960	4,96	540	4,23	443	5,07	5.181	4,73	4.705	5,01
Drittländer	1.460	3,83	1.109	4,37	1.496	4,15	1.170	4,67	9.884	4,02	8.030	4,62
Köhlerfilet gefroren	840	3,44	537	3,64	592	3,55	586	3,85	6.335	3,37	5.397	3,71
EU	142	3,97	61	4,14	165	4,12	137	4,04	1.495	3,83	794	3,76
Drittländer	698	3,34	476	3,57	428	3,33	449	3,80	4.840	3,22	4.603	3,70
Rotbarschfilet gefroren	243	4,11	293	4,06	304	3,74	309	4,88	1.904	4,16	1.781	4,47
EU	25	4,86	20	5,00	31	4,33	8	4,93	219	5,16	188	5,04
Drittländer	218	4,03	272	3,99	272	3,67	302	4,87	1.685	4,03	1.593	4,40
Paz. Pollackfilet gefroren	11.015	2,25	11.897	2,37	11.623	2,25	13.607	2,37	80.387	2,28	84.529	2,37
EU	113	3,26	422	2,83	300	2,20	1.166	2,40	1.465	2,74	2.658	2,75
Drittländer	10.902	2,24	11.475	2,36	11.323	2,25	12.442	2,37	78.922	2,27	81.871	2,36
Seehechtfilet gefroren	901	2,61	840	2,60	739	2,58	724	2,79	5.765	2,60	6.940	2,50
EU	32	4,81	29	4,33	38	4,24	66	3,70	187	4,27	479	2,94
Drittländer	869	2,53	811	2,53	701	2,49	658	2,70	5.578	2,54	6.461	2,47
Makrelenfilet gefroren	1.077	2,00	467	2,55	169	2,74	593	2,45	4.975	1,96	4.866	2,53
EU	1.029	1,97	467	2,55	148	2,80	593	2,45	4.823	1,93	4.685	2,47
Drittländer	48	2,77			22	2,31	0		152	3,19	182	4,08
Neuseeländ. Grenadierfilet gefroren	114	3,06	80	3,21	93	2,92	140	3,38	1.088	3,10	453	3,25
EU	18	4,20	0	.	2	2,92	22	4,16	129	4,37	56	3,51
Drittländer	97	2,85	80	3,20	90	2,92	118	3,24	960	2,92	397	3,22

Quelle: Statistisches Bundesamt, Wiesbaden

EINFUHR VON HERING, FRISCH, GEKÜHLT ODER GEFROREN IN DIE BUNDESREPUBLIK DEUTSCHLAND

TABELLE 8. 5

- PRODUKTGEWICHT-

BLE -523-	Berichtsmonat		Vorjahresmonat		Vormonat		Vorjahresmonat		Fortschreibung			
	JULI 2013		JULI 2012		JUNI 2013		JUNI 2012		01.01.-31.07.13		01.01.- 31.07.12	
	T	EUR/KG	T	EUR/KG	T	EUR/KG	T	EUR/KG	T	EUR/KG	T	EUR/KG
HERINGE INSGESAMT 1)	8.379	1,81	8.048	2,24	8.381	1,92	10.214	2,17	69.368	1,81	83.758	1,88
EU	5.219	2,39	4.930	2,40	5.857	2,41	6.535	2,38	49.836	1,94	53.884	1,83
Drittländer	3.160	0,86	3.118	1,99	2.525	0,78	3.679	1,80	19.533	1,47	29.874	1,96
Heringe frisch:	637	2,22	459	1,97	761	2,37	622	1,98	17.145	1,04	21.738	0,80
EU	603	2,26	372	1,97	663	2,49	571	1,98	16.554	1,03	21.472	0,78
Drittländer	34	1,56	88	1,94	97	1,57	51	1,93	591	1,33	267	1,93
Heringe ausg. Fleisch u. Filets, frisch	315	2,38	234	1,37	529	2,47	147	1,40	14.298	0,86	19.179	0,61
EU	315	2,38	234	1,37	529	2,47	145	1,39	14.011	0,85	19.163	0,61
Drittländer							2	2,11	287	1,07	15	1,51
Heringsfleisch frisch	322	2,07	226	2,58	231	2,15	476	2,15	2.847	1,97	2.560	2,19
EU	288	2,13	138	2,99	134	2,57	427	2,18	2.544	2,01	2.309	2,21
Drittländer	34	1,56	88	1,94	97	1,57	49	1,92	304	1,57	251	1,96
Heringe gefroren:	3.651	1,01	3.173	2,13	3.221	1,27	6.049	1,88	25.180	1,62	34.596	2,01
EU	526	1,97	391	3,14	823	2,86	2.544	1,99	6.343	2,07	5.441	2,23
Drittländer	3.125	0,85	2.783	1,99	2.399	0,73	3.504	1,80	18.836	1,47	29.156	1,97
Heringe ausg. Fleisch u. Filets, gefr.	2.373	0,62	221	1,44	2.051	0,54	257	1,16	7.877	0,90	3.328	1,46
EU	365	1,07	88	1,22	195	1,56	92	1,23	2.322	1,24	1.044	1,27
Drittländer	2.008	0,53	133	1,58	1.856	0,43	166	1,12	5.555	0,76	2.284	1,55
Heringsfleisch gefroren	937	1,28	923	1,97	352	1,44	3.307	1,82	10.150	1,67	19.240	1,90
EU	72	1,76	94	2,88	76	1,43	176	1,93	1.245	2,39	742	2,05
Drittländer	865	1,24	829	1,87	275	1,45	3.131	1,82	8.905	1,56	18.498	1,89
Heringsfilet gefroren	340	3,02	2.030	2,28	819	3,04	2.484	2,04	7.153	2,36	12.029	2,34
EU	89	5,86	209	4,07	551	3,52	2.277	2,03	2.777	2,63	3.655	2,55
Drittländer	252	2,03	1.821	2,07	267	2,04	207	2,15	4.376	2,18	8.374	2,25

1) Alle Heringserzeugnisse

Quelle: Statistisches Bundesamt, Wiesbaden

EINFUHR VON SÜSSWASSERFISCHEN IN DIE BUNDESREPUBLIK DEUTSCHLAND

TABELLE 8.6.1

- PRODUKTGEWICHT -

BLE -523-	Berichtsmonat		Vorjahresmonat		Vormonat		Vorjahresmonat		Fortschreibung		Fortschreibung	
	JULI 2013		JULI 2012		JUNI 2013		JUNI 2012		01.01.-31.07.13		01.01.- 31.07.12	
	T	EUR/KG	T	EUR/KG	T	EUR/KG	T	EUR/KG	T	EUR/KG	T	EUR/KG
SÜSSWASSERFISCHE INSG.	14.829	6,52	13.433	5,86	14.947	6,17	14.438	5,73	108.687	6,37	95.446	5,95
EU	7.030	8,10	5.405	7,99	6.983	7,20	5.181	7,87	49.855	8,00	35.762	8,29
Drittländer	7.799	5,10	8.028	4,42	7.964	5,27	9.257	4,54	58.833	5,00	59.683	4,55
LACHSE	9.596	7,59	8.393	6,55	9.787	7,14	9.479	6,26	71.367	7,38	62.154	6,68
EU	4.574	9,56	3.450	8,89	4.324	8,70	3.314	8,76	34.048	9,19	25.232	9,10
Drittländer	5.023	5,79	4.943	4,92	5.463	5,91	6.166	4,91	37.319	5,73	36.922	5,03
Lachse, ausg. Filet, frisch	3.446	5,60	3.047	3,73	2.866	5,41	4.044	3,85	22.176	5,32	22.854	3,89
EU	321	6,36	262	5,21	259	5,40	283	4,60	1.869	5,83	1.666	4,99
Drittländer	3.126	5,53	2.786	3,60	2.607	5,42	3.761	3,79	20.307	5,27	21.188	3,81
Lachsfilet frisch	517	8,83	562	6,53	716	7,46	593	6,17	4.398	7,77	4.017	6,31
EU	325	8,92	301	6,50	345	7,15	256	6,86	2.342	7,91	2.003	6,51
Drittländer	192	8,68	261	6,56	371	7,74	337	5,65	2.056	7,62	2.013	6,12
Lachse, ausg. Filet, gefroren	191	4,03	173	4,75	533	4,54	190	5,76	2.448	4,69	1.504	5,17
EU	121	4,56	106	4,60	126	4,61	78	6,01	778	4,90	658	5,37
Drittländer	70	3,13	67	4,99	407	4,52	112	5,59	1.670	4,59	846	5,01
Lachsfilet gefroren	2.003	6,27	2.120	6,65	2.380	6,42	2.319	6,74	16.494	6,26	13.915	6,75
EU	465	7,56	416	7,36	449	7,49	474	7,07	4.080	6,81	2.285	7,03
Drittländer	1.537	5,88	1.704	6,48	1.931	6,17	1.845	6,65	12.414	6,07	11.630	6,70
"andere" Süßwasserfische, Filet, frisch 1)	95	6,65	77	6,54	94	6,19	91	6,51	571	6,84	591	6,49
EU	69	6,46	47	6,49	67	5,78	56	6,50	363	6,62	343	6,40
Drittländer	26	7,14	30	6,62	27	7,20	35	6,53	209	7,23	248	6,60
"andere" Süßwasserfische, Filet, gefroren 2)	454	7,19	598	6,68	489	7,22	694	6,41	4.108	6,55	3.770	6,61
EU	130	7,26	167	7,23	217	7,35	192	7,07	1.365	6,64	943	7,23
Drittländer	323	7,17	431	6,47	272	7,11	503	6,16	2.743	6,51	2.828	6,40

1) Waren des KN-Codes 03043900

2) Waren des KN-Codes 03046900

Quelle: Statistisches Bundesamt, Wiesbaden

EINFUHR VON SÜSSWASSERFISCHEN IN DIE BUNDESREPUBLIK DEUTSCHLAND

TABELLE 8.6.2

- PRODUKTGEWICHT-

BLE -523-	Berichtsmonat		Vorjahresmonat		Vormonat		Vorjahresmonat		Fortschreibung			
	JULI 2013		JULI 2012		JUNI 2013		JUNI 2012		01.01.-31.07.13		01.01.- 31.07.12	
	T	EUR/KG	T	EUR/KG	T	EUR/KG	T	EUR/KG	T	EUR/KG	T	EUR/KG
Tilapia, alle Aufmachungen	191	4,17	244	3,63	219	4,03	275	3,56	1.740	3,67	1.664	3,84
EU	63	4,32	51	4,65	80	4,59	73	4,97	345	4,56	363	4,74
Drittländer	128	4,09	193	3,36	139	3,71	202	3,05	1.395	3,45	1.301	3,58
Nilbarsch, alle Aufmachungen	273	5,06	251	4,40	198	5,17	256	4,56	2.060	4,58	2.002	4,93
EU	96	5,76	85	5,13	86	5,75	70	5,34	724	5,41	588	5,67
Drittländer	177	4,68	166	4,03	112	4,73	186	4,26	1.337	4,13	1.415	4,62
Welse, alle Aufmachungen	1.410	2,16	1.715	2,46	1.287	2,19	1.688	2,42	10.724	2,14	13.016	2,46
EU	203	3,47	144	5,92	178	3,56	206	4,15	1.109	3,83	1.333	4,96
Drittländer	1.207	1,94	1.571	2,14	1.109	1,96	1.482	2,18	9.615	1,95	11.683	2,18

Quelle: Statistisches Bundesamt, Wiesbaden

EINFUHR AUSGEWÄHLTER FISCHINDUSTRIELLER FERTIGERZEUGNISSE IN DIE BUNDESREPUBLIK DEUTSCHLAND

TABELLE 8. 7

- PRODUKTGEWICHT-

BLE -523-	Berichtsmonat		Vorjahresmonat		Vormonat		Vorjahresmonat		Fortschreibung		Fortschreibung	
	JULI 2013		JULI 2012		JUNI 2013		JUNI 2012		01.01.-31.07.13		01.01.- 31.07.12	
	T	EUR/KG	T	EUR/KG	T	EUR/KG	T	EUR/KG	T	EUR/KG	T	EUR/KG
Heringskonserven und Halbfabrikate	3.864	2,40	4.183	2,30	4.053	2,21	3.234	2,57	24.992	2,40	25.312	2,50
EU	3.864	2,40	3.936	2,31	4.025	2,21	3.111	2,62	24.890	2,40	24.861	2,51
Drittländer	1	3,33	248	2,02	28	2,30	123	1,54	101	2,65	451	1,89
Thunfisch- und Bonitenkonserven	7.386	4,03	5.364	3,83	5.696	4,20	6.152	3,82	43.940	4,13	37.050	3,53
EU	951	5,87	1.021	4,92	1.043	5,42	1.128	5,13	8.312	5,34	6.941	4,67
Drittländer	6.436	3,76	4.343	3,57	4.653	3,93	5.025	3,53	35.629	3,85	30.109	3,27
Sardinenkonserven	430	4,23	467	3,74	414	3,68	580	3,22	3.408	4,09	3.761	3,47
EU	91	5,53	21	5,05	82	4,55	84	2,65	388	5,07	390	4,34
Drittländer	339	3,88	446	3,67	333	3,46	496	3,32	3.020	3,96	3.371	3,37
Tiefgefrorene, panierte Fischfilets 1)	1.202	3,68	1.084	3,55	1.074	3,68	1.091	3,49	7.453	3,65	7.707	3,49
EU	1.179	3,68	1.057	3,49	1.066	3,66	1.062	3,49	7.387	3,65	7.465	3,47
Drittländer	23	3,72	28	5,89	8	6,67	29	3,78	66	4,20	242	4,09
Andere Krebstiere, zuber. (inkl. Hummer)	1.423	9,13	1.705	8,22	1.272	8,75	1.532	7,85	10.320	8,64	12.548	8,06
EU	350	10,89	430	9,84	306	10,85	307	9,56	3.054	10,32	3.570	9,59
Drittländer	1.073	8,56	1.275	7,68	966	8,08	1.225	7,43	7.267	7,94	8.978	7,46
Weichtiere, zubereitet	630	4,08	601	3,64	736	3,43	739	3,59	4.776	3,59	4.288	3,54
EU	422	4,57	414	3,89	532	3,73	368	4,76	3.118	4,04	2.655	4,01
Drittländer	208	3,11	187	3,08	204	2,64	371	2,42	1.658	2,76	1.633	2,79
Krabben, zubereitet	199	7,68	219	8,50	192	8,02	175	9,79	1.685	7,71	1.296	8,16
EU	197	7,66	213	8,56	186	8,13	171	9,74	1.628	7,78	1.263	8,21
Drittländer	2	10,00	6	6,39	5	4,15	3	12,90	57	5,48	34	6,31
Räucherlachs	2.993	10,56	2.297	10,17	2.836	9,64	2.174	10,12	21.067	10,41	17.723	10,20
EU	2.921	10,57	2.212	10,15	2.733	9,57	2.076	10,07	20.620	10,39	17.253	10,15
Drittländer	72	10,06	85	10,77	102	11,49	99	11,19	447	11,10	470	12,17

1) ohne Heringsfilets, roh, paniert, gefroren

Quelle: Statistisches Bundesamt, Wiesbaden

AUSFUHR VON FISCHEREIERZEUGNISSEN AUS DER BUNDESREPUBLIK DEUTSCHLAND
- PRODUKTGEWICHT-

TABELLE 9

BLE -523-	Berichtsmonat		Vorjahresmonat		Vormonat		Vorjahresmonat		Fortschreibung			
	JULI 2013		JULI 2012		JUNI 2013		JUNI 2012		01.01. -31.07.13		01.01.- 31.07.12	
	T	EUR/KG	T	EUR/KG	T	EUR/KG	T	EUR/KG	T	EUR/KG	T	EUR/KG
INSGESAMT 1)	32.321	4,02	29.474	3,99	31.926	3,85	34.312	3,55	279.604	3,35	266.623	3,33
EU	28.032	4,06	27.018	3,96	28.533	3,87	30.105	3,59	259.300	3,27	238.468	3,31
Drittländer	4.289	3,78	2.456	4,33	3.394	3,72	4.208	3,31	20.304	4,43	28.155	3,57
SEEFISCHE frisch	1.109	4,01	1.499	3,58	971	4,04	2.508	2,52	26.418	1,57	26.797	1,74
EU	1.087	3,88	1.486	3,51	952	3,93	2.497	2,47	26.271	1,53	26.708	1,71
Drittländer	21	10,61	13	11,59	19	9,73	12	11,65	147	9,82	89	10,90
SEEFISCHE ausg. Filets, lebend, frisch	927	2,94	1.306	2,72	799	2,76	2.290	1,83	24.994	1,20	25.538	1,34
EU	914	2,84	1.300	2,68	791	2,68	2.284	1,81	24.927	1,18	25.489	1,32
Drittländer	13	10,08	7	10,92	8	11,03	6	10,98	66	10,44	50	10,40
SEEFISCHFILET frisch	175	9,58	192	9,39	170	9,99	214	9,55	1.408	8,07	1.242	9,94
EU	166	9,50	186	9,30	160	10,07	208	9,47	1.327	7,99	1.203	9,89
Drittländer	8	11,34	6	12,30	11	8,80	5	12,41	80	9,30	39	11,54
SEEFISCHE gefroren	8.439	2,83	8.012	3,07	9.519	2,48	10.973	2,37	90.176	2,03	75.709	2,53
EU	6.188	3,00	6.669	3,14	7.845	2,61	8.072	2,53	80.902	2,00	61.221	2,51
Drittländer	2.251	2,37	1.343	2,71	1.675	1,87	2.901	1,94	9.274	2,31	14.488	2,60
SEEFISCHE ausg. Filets u. Fleisch, gefr.	3.943	1,85	2.543	2,34	4.323	1,45	5.633	1,35	51.967	1,00	37.657	1,59
EU	1.878	1,45	1.284	2,08	2.733	1,33	3.282	1,21	43.955	0,83	24.866	1,16
Drittländer	2.065	2,21	1.258	2,61	1.590	1,67	2.350	1,54	8.012	1,94	12.791	2,43
SEEFISCHFLEISCH gefroren	246	1,80	287	1,86	217	1,96	97	2,47	1.646	1,87	1.514	2,03
EU	245	1,79	285	1,85	217	1,96	95	2,34	1.640	1,87	1.486	2,01
Drittländer	1	4,29	1	2,73			3	7,31	6	3,91	28	2,79
SEEFISCHFILET gefroren	4.250	3,80	5.183	3,50	4.980	3,39	5.243	3,48	36.563	3,50	36.537	3,52
EU	4.066	3,79	5.099	3,48	4.896	3,35	4.695	3,46	35.307	3,46	34.868	3,50
Drittländer	185	4,17	84	4,25	85	5,68	548	3,63	1.256	4,67	1.669	3,93

1) Alle Fischereierzeugnisse

Quelle: Statistisches Bundesamt, Wiesbaden

AUSFUHR VON SEEFISCH, FRISCH AUS DER BUNDESREPUBLIK DEUTSCHLAND

TABELLE 9. 1

- PRODUKTGEWICHT -

BLE -523-	Berichtsmonat		Vorjahresmonat		Vormonat		Vorjahresmonat		Fortschreibung			
	JULI 2013		JULI 2012		JUNI 2013		JUNI 2012		01.01. -31.07.13		01.01.- 31.07.12	
	T	EUR/KG	T	EUR/KG	T	EUR/KG	T	EUR/KG	T	EUR/KG	T	EUR/KG
SEEFISCHE ausg. Filets, lebend, frisch	927	2,94	1.306	2,72	799	2,76	2.290	1,83	24.994	1,20	25.538	1,34
EU	914	2,84	1.300	2,68	791	2,68	2.284	1,81	24.927	1,18	25.489	1,32
Drittländer	13	10,08	7	10,92	8	11,03	6	10,98	66	10,44	50	10,40
Kabeljau frisch	446	2,49	446	2,93	58	2,56	558	2,25	2.556	2,21	3.647	2,37
EU	446	2,49	446	2,93	58	2,56	558	2,25	2.554	2,21	3.646	2,37
Drittländer							0	.	2	5,65	1	6,92
Köhler frisch	82	1,09	229	1,60	320	1,49	425	1,26	4.392	1,10	4.060	1,42
EU	82	1,09	229	1,60	320	1,49	425	1,26	4.392	1,10	4.060	1,42
Drittländer												
Rotbarsch frisch	1	4,29	11	1,83	2	3,33	9	4,42	69	2,74	57	3,20
EU	1	4,29	11	1,83	2	3,33	9	4,42	69	2,74	57	3,20
Drittländer												
Schellfisch frisch	21	1,27	129	1,87	32	1,46	45	1,51	470	1,61	479	1,73
EU	21	1,27	129	1,87	32	1,46	45	1,51	470	1,61	479	1,73
Drittländer												
Scholle frisch	136	1,18	232	1,17	105	1,08	422	1,29	1.640	1,20	2.301	1,32
EU	136	1,18	232	1,17	105	1,07	422	1,29	1.639	1,20	2.301	1,31
Drittländer					0	.	0	.	1	6,00	1	5,71
SEEFISCHFILET frisch	175	9,58	192	9,39	170	9,99	214	9,55	1.408	8,07	1.242	9,94
EU	166	9,50	186	9,30	160	10,07	208	9,47	1.327	7,99	1.203	9,89
Drittländer	8	11,34	6	12,30	11	8,80	5	12,41	80	9,30	39	11,54
Kabeljaufilet frisch	66	8,88	62	10,19	56	8,03	66	9,29	421	8,05	445	9,01
EU	60	8,84	58	10,14	47	8,09	62	9,18	355	7,99	413	8,85
Drittländer	6	9,29	4	11,05	9	7,69	4	10,95	66	8,36	32	10,99
Köhlerfilet frisch	5	5,56	4	6,34	5	5,58	5	5,38	33	5,41	34	5,47
EU	5	5,58	4	6,34	5	5,60	5	5,38	32	5,39	34	5,47
Drittländer	0	.			0	.			1	5,71		
Rotbarschfilet frisch	11	6,31	7	6,06	8	6,36	12	5,48	49	6,28	45	6,46
EU	11	6,31	7	6,06	8	6,36	12	5,48	49	6,28	45	6,45
Drittländer							0	.			0	.

Quelle: Statistisches Bundesamt, Wiesbaden

AUSFUHR VON SEEFISCH, GEFROREN AUS DER BUNDESREPUBLIK DEUTSCHLAND
- PRODUKTGEWICHT-

TABELLE 9. 2

BLE -523-	Berichtsmonat		Vorjahresmonat		Vormonat		Vorjahresmonat		Fortschreibung			
	JULI 2013		JULI 2012		JUNI 2013		JUNI 2012		01.01.-31.07.13		01.01.-31.07.12	
	T	EUR/KG	T	EUR/KG	T	EUR/KG	T	EUR/KG	T	EUR/KG	T	EUR/KG
SEEFISCHE ausg. Filets u. Fleisch, gefr.	3.943	1,85	2.543	2,34	4.323	1,45	5.633	1,35	51.967	1,00	37.657	1,59
EU	1.878	1,45	1.284	2,08	2.733	1,33	3.282	1,21	43.955	0,83	24.866	1,16
Drittländer	2.065	2,21	1.258	2,61	1.590	1,67	2.350	1,54	8.012	1,94	12.791	2,43
Kabeljau gefroren	384	2,05	643	2,63	706	1,78	305	3,28	2.164	2,17	2.696	2,80
EU	186	2,51	215	3,46	396	1,86	236	3,52	1.465	2,38	1.476	3,11
Drittländer	198	1,62	429	2,21	310	1,67	69	2,49	699	1,72	1.219	2,42
Köhler gefroren			12	2,34	0	.	0	.	16	1,78	23	1,90
EU			12	2,34			0		15	1,71	23	1,90
Drittländer					0				1	2,73		
Rotbarsch gefroren	769	1,58	75	3,45	143	2,39	55	3,08	1.560	2,18	487	3,22
EU	85	2,13	5	3,14	23	2,64	49	3,03	311	2,93	335	3,05
Drittländer	685	1,51	69	3,47	120	2,34	5	3,52	1.250	1,99	152	3,60
Schw. Heilbutt gefroren	654	4,31	466	3,67	314	3,95	408	4,87	1.981	4,41	3.021	5,05
EU	7	5,77	7	6,47	7	4,14	5	7,83	171	5,13	261	5,62
Drittländer	647	4,29	459	3,63	307	3,95	404	4,84	1.810	4,34	2.760	5,00
Makrelen gefroren	708	1,39	1.026	1,59	1.525	1,37	544	1,78	15.623	1,14	10.417	1,39
EU	654	1,41	927	1,58	1.524	1,37	444	1,78	15.322	1,14	9.645	1,36
Drittländer	54	1,21	99	1,60	2	3,33	100	1,79	301	1,37	772	1,74
Stöcker gefroren	48	1,26	35	1,42	2	2,00	2.376	0,47	13.920	0,49	8.425	0,57
EU	46	1,18	9	1,40			2.375	0,47	13.598	0,46	7.206	0,47
Drittländer	2	3,00	26	1,42	2	2,00	1	2,00	323	1,60	1.218	1,17
Blauer Wittling gefroren	1.158	0,56			1.450	0,59	1.465	0,60	14.341	0,34	6.503	0,38
EU	708	0,54			710	0,57	0		12.007	0,29	5.038	0,31
Drittländer	450	0,57			739	0,62	1.465	0,60	2.334	0,58	1.465	0,60

Quelle: Statistisches Bundesamt, Wiesbaden

AUSFUHR VON SEEFISCHFLEISCH, GEFROREN AUS DER BUNDESREPUBLIK DEUTSCHLAND

TABELLE 9.3

- PRODUKTGEWICHT-

BLE -523-	Berichtsmonat		Vorjahresmonat		Vormonat		Vorjahresmonat		Fortschreibung			
	JULI 2013		JULI 2012		JUNI 2013		JUNI 2012		01.01.-31.07.13		01.01.-31.07.12	
	T	EUR/KG	T	EUR/KG	T	EUR/KG	T	EUR/KG	T	EUR/KG	T	EUR/KG
SEEFISCHFLEISCH gefroren	246	1,80	287	1,86	217	1,96	97	2,47	1.646	1,87	1.514	2,03
EU	245	1,79	285	1,85	217	1,96	95	2,34	1.640	1,87	1.486	2,01
Drittländer	1	4,29	1	2,73			3	7,31	6	3,91	28	2,79
Kabeljaufleisch gefroren	25	1,50	2	2,78	1	3,00	2	3,53	71	1,55	94	1,87
EU	24	1,40	2	2,78	1	3,00	2	3,53	71	1,52	94	1,87
Drittländer	1	6,00							1	6,00		
Köhlerfleisch gefroren	86	1,80	21	1,41	63	1,93	21	1,41	225	1,80	134	1,38
EU	86	1,80	21	1,41	63	1,93	21	1,41	225	1,80	117	1,44
Drittländer							0	.			17	0,96
Paz. Pollackfleisch gefroren	113	1,51	221	1,61	125	1,54	26	1,88	978	1,51	853	1,60
EU	113	1,51	221	1,61	125	1,54	26	1,88	978	1,51	852	1,60
Drittländer							0	.			1	6,00
Seehechtfleisch gefroren	16	3,14	13	3,13	19	3,18	25	3,09	191	3,06	244	2,87
EU	15	3,12	12	3,14	19	3,18	24	3,07	191	3,05	241	2,87
Drittländer	1	4,00	1	3,00			1	4,00	1	4,00	3	3,23

Quelle: Statistisches Bundesamt, Wiesbaden

AUSFUHR VON SEEFISCHFILET, GEFROREN AUS DER BUNDESREPUBLIK DEUTSCHLAND
- PRODUKTGEWICHT-

TABELLE 9. 4

BLE -523-	Berichtsmonat		Vorjahresmonat		Vormonat		Vorjahresmonat		Fortschreibung			
	JULI 2013		JULI 2012		JUNI 2013		JUNI 2012		01.01.-31.07.13		01.01.- 31.07.12	
	T	EUR/KG	T	EUR/KG	T	EUR/KG	T	EUR/KG	T	EUR/KG	T	EUR/KG
SEEFISCHFILET gefroren	4.250	3,80	5.183	3,50	4.980	3,39	5.243	3,48	36.563	3,50	36.537	3,52
EU	4.066	3,79	5.099	3,48	4.896	3,35	4.695	3,46	35.307	3,46	34.868	3,50
Drittländer	185	4,17	84	4,25	85	5,68	548	3,63	1.256	4,67	1.669	3,93
Kabeljaufilet gefroren	1.061	4,84	979	5,06	1.551	4,06	983	4,97	8.505	4,55	7.026	4,97
EU	1.021	4,83	976	5,05	1.541	4,05	975	4,97	8.203	4,51	6.928	4,96
Drittländer	40	4,90	3	5,81	10	4,95	7	5,21	302	5,48	98	5,82
Köhlerfilet gefroren	183	3,44	269	3,97	164	3,47	216	3,82	2.019	3,56	2.159	3,83
EU	106	3,75	223	3,97	163	3,47	159	3,76	1.687	3,63	1.917	3,81
Drittländer	77	3,00	47	3,93	2	3,33	57	3,99	332	3,23	243	3,94
Rotbarschfilet gefroren	25	4,78	43	4,93	59	3,53	104	4,42	413	3,96	904	3,88
EU	23	4,87	42	4,93	57	3,46	87	4,63	292	4,69	358	4,87
Drittländer	2	3,68	1	5,00	3	5,00	17	3,35	121	2,19	546	3,23
Paz. Pollackfilet gefroren	2.177	2,68	2.916	2,54	2.568	2,58	2.708	2,51	20.040	2,63	19.370	2,55
EU	2.155	2,67	2.908	2,54	2.544	2,58	2.699	2,51	19.847	2,62	19.249	2,55
Drittländer	22	3,41	8	3,58	24	3,28	9	3,64	192	3,54	122	3,45
Seehechtfilet gefroren	273	3,79	332	3,70	215	4,00	435	3,90	2.157	3,68	3.020	3,43
EU	268	3,78	325	3,70	213	3,99	412	3,74	2.131	3,67	2.943	3,38
Drittländer	5	4,12	6	4,13	2	5,33	23	6,74	27	4,11	77	5,19
Makrelenfilet gefroren	7	5,52	4	6,14	24	2,70	2	6,67	71	3,97	74	3,20
EU	6	5,57	4	6,14	24	2,63	2	6,67	66	3,80	69	3,06
Drittländer	1	5,00			1	6,00	0	.	6	5,96	5	5,00

Quelle: Statistisches Bundesamt, Wiesbaden

AUSFUHR VON HERING, FRISCH, GEKÜHLT ODER GEFROREN AUS DER BUNDESREPUBLIK DEUTSCHLAND
- PRODUKTGEWICHT-

TABELLE 9. 5

BLE -523-	Berichtsmonat		Vorjahresmonat		Vormonat		Vorjahresmonat		Fortschreibung			
	JULI 2013		JULI 2012		JUNI 2013		JUNI 2012		01.01.-31.07.13		01.01.-31.07.12	
	T	EUR/KG	T	EUR/KG	T	EUR/KG	T	EUR/KG	T	EUR/KG	T	EUR/KG
HERINGE INSGESAMT 1)	4.008	2,01	2.785	3,06	3.149	2,26	2.310	2,72	25.909	2,20	32.963	2,02
EU	3.323	2,12	2.588	2,94	2.590	2,30	2.108	2,52	23.533	2,16	27.047	2,02
Drittländer	685	1,46	197	4,67	559	2,06	202	4,76	2.376	2,59	5.916	1,98
Heringe frisch:	29	1,74	13	2,13	43	2,04	25	1,94	3.605	0,47	2.117	0,58
EU	29	1,74	13	2,13	43	2,04	25	1,94	3.605	0,47	2.117	0,58
Drittländer							0	.			0	.
Heringe ausg. Fleisch u. Filets, frisch	0	0,00	0	.	2	0,59	1	1,54	3.472	0,42	1.738	0,30
EU	0	0,00	0	.	2	0,59	1	1,54	3.472	0,42	1.738	0,30
Drittländer							0	.			0	.
Heringsfleisch frisch	29	1,74	12	2,10	41	2,10	24	1,96	133	1,86	379	1,87
EU	29	1,74	12	2,10	41	2,10	24	1,96	133	1,86	379	1,87
Drittländer												
Heringe gefroren:	2.125	1,25	778	2,07	1.240	1,35	967	1,96	8.619	1,64	17.698	1,21
EU	1.597	1,44	777	2,07	869	1,64	967	1,95	7.434	1,77	13.346	1,27
Drittländer	529	0,66	1	8,00	371	0,69	0	.	1.185	0,77	4.352	1,03
Heringe ausg. Fleisch u. Filets, gefr.	1.372	0,70	98	0,87	710	0,79	158	0,56	3.355	0,79	11.776	0,75
EU	844	0,73	98	0,87	340	0,92	158	0,56	2.174	0,81	7.428	0,59
Drittländer	528	0,66			370	0,68	0	.	1.181	0,75	4.349	1,03
Heringsfleisch gefroren	134	2,00	246	1,84	176	1,88	149	2,15	1.194	1,90	2.114	1,82
EU	134	2,00	246	1,85	176	1,88	149	2,15	1.194	1,90	2.114	1,82
Drittländer	0	0,00	0	.	0	.	0	.	1	1,43	1	2,00
Heringsfilet gefroren	619	2,29	435	2,47	354	2,22	660	2,25	4.070	2,25	3.808	2,30
EU	619	2,29	434	2,46	353	2,21	660	2,24	4.067	2,25	3.805	2,30
Drittländer	0	10,00	0	.	1	4,62	0	.	3	6,55	3	5,36

1) Alle Heringserzeugnisse

Quelle: Statistisches Bundesamt, Wiesbaden

AUSFUHR VON SÜSSWASSERFISCHEN AUS DER BUNDESREPUBLIK DEUTSCHLAND

TABELLE 9.6

- PRODUKTGEWICHT -

BLE -523-	Berichtsmonat		Vorjahresmonat		Vormonat		Vorjahresmonat		Fortschreibung		Fortschreibung	
	JULI 2013		JULI 2012		JUNI 2013		JUNI 2012		01.01.-31.07.13		01.01.- 31.07.12	
	T	EUR/KG	T	EUR/KG	T	EUR/KG	T	EUR/KG	T	EUR/KG	T	EUR/KG
SÜSSWASSERFISCHE INSG.	4.524	7,50	3.844	6,39	4.647	7,27	4.079	6,34	31.823	7,23	29.287	6,32
EU	4.141	7,26	3.632	6,15	4.372	7,03	3.796	6,03	29.600	6,94	27.560	6,03
Drittländer	383	10,09	213	10,44	276	11,06	284	10,55	2.223	11,00	1.727	10,99
LACHSE	3.274	8,38	2.866	6,77	3.569	7,80	3.012	6,87	22.865	7,93	21.093	6,89
EU	3.023	8,14	2.719	6,56	3.388	7,56	2.825	6,58	21.381	7,66	20.053	6,64
Drittländer	251	11,38	147	10,63	181	12,25	187	11,22	1.485	11,81	1.041	11,72
Lachse, ausg. Filet, frisch	1.167	5,79	1.211	3,83	1.664	5,60	1.319	3,93	9.108	5,47	9.622	3,92
EU	1.165	5,79	1.211	3,83	1.661	5,60	1.319	3,93	9.087	5,46	9.620	3,92
Drittländer	3	7,60	0	10,00	4	7,43	0	10,00	22	7,40	1	8,18
Lachsfilet frisch	313	9,36	249	6,90	449	8,29	327	6,97	2.102	8,57	1.912	6,99
EU	285	9,16	239	6,61	439	8,15	317	6,76	2.019	8,39	1.854	6,81
Drittländer	28	11,43	10	13,75	10	14,50	10	13,20	83	13,02	58	12,65
Lachse, ausg. Filet, gefroren	102	4,63	86	5,60	16	5,90	61	5,34	417	5,64	282	5,22
EU	94	4,53	66	5,36	8	5,63	39	4,45	312	5,12	222	5,09
Drittländer	8	5,84	20	6,37	8	6,17	22	6,94	105	7,17	60	5,68
Lachsfilet gefroren	518	8,34	508	8,09	525	7,91	499	7,85	3.782	8,20	3.589	8,44
EU	469	8,57	492	8,12	508	7,93	481	7,81	3.598	8,18	3.469	8,43
Drittländer	49	6,20	15	7,21	17	7,31	19	8,97	185	8,63	121	8,82
"andere" Süßwasserfische, Filet, frisch 1)	118	7,10	32	9,50	19	10,77	17	14,28	803	6,98	202	10,05
EU	106	6,80	27	8,06	8	11,90	8	11,59	714	6,09	143	7,18
Drittländer	13	9,61	5	18,22	12	10,00	8	16,90	89	14,16	59	16,97
"andere" Süßwasserfische, Filet, gefroren 2)	239	7,79	179	7,22	346	6,64	185	6,93	1.756	6,86	1.076	6,95
EU	213	7,63	160	7,03	335	6,57	168	6,76	1.667	6,74	976	6,71
Drittländer	25	9,17	19	8,71	12	8,61	18	8,64	89	9,21	101	9,30

1) Waren des KN-Codes 03043900

2) Waren des KN-Codes 03046900

Quelle: Statistisches Bundesamt, Wiesbaden

AUSFUHR AUSGEWÄHLTER FISCHINDUSTRIELLER FERTIGERZEUGNISSE AUS DER BUNDESREPUBLIK DEUTSCHLAND

TABELLE 9. 7

- PRODUKTGEWICHT-

BLE -523-	Berichtsmonat		Vorjahresmonat		Vormonat		Vorjahresmonat		Fortschreibung			
	JULI 2013		JULI 2012		JUNI 2013		JUNI 2012		01.01.-31.07.13		01.01.- 31.07.12	
	T	EUR/KG	T	EUR/KG	T	EUR/KG	T	EUR/KG	T	EUR/KG	T	EUR/KG
Heringskonserven und Halbfabrikate	1.827	2,89	1.986	3,45	1.851	2,86	1.295	3,31	13.502	3,01	13.081	3,33
EU	1.670	2,77	1.789	3,32	1.664	2,64	1.094	3,05	12.312	2,88	11.519	3,16
Drittländer	156	4,12	197	4,66	188	4,76	201	4,76	1.190	4,40	1.562	4,62
Thunfisch- und Bonitenkonserven	760	4,93	623	4,40	1.412	4,14	778	4,55	6.276	4,43	5.340	3,86
EU	722	4,77	598	4,24	1.385	4,05	728	4,33	6.044	4,29	5.008	3,71
Drittländer	38	8,03	25	8,15	27	8,84	50	7,79	231	8,04	333	6,11
Sardinenkonserven	77	4,19	71	3,46	279	2,77	82	3,25	1.100	3,12	872	2,85
EU	56	3,87	60	3,17	271	2,69	64	2,84	1.018	2,95	799	2,64
Drittländer	21	5,02	10	5,15	9	5,29	18	4,70	82	5,21	73	5,25
Tiefgefrorene, panierte Fischfilets 1)	4.731	3,28	5.194	3,15	4.326	3,34	5.221	3,27	37.245	3,30	36.599	3,20
EU	4.462	3,19	4.946	3,11	4.084	3,27	5.014	3,23	35.353	3,24	34.893	3,15
Drittländer	269	4,86	249	4,01	242	4,47	207	4,29	1.893	4,33	1.705	4,20
Andere Krebstiere, zuber. (inkl. Hummer)	459	10,68	277	8,99	412	10,35	398	8,57	2.819	10,14	2.041	9,14
EU	385	10,51	240	8,63	357	10,14	366	8,46	2.443	9,99	1.732	8,70
Drittländer	74	11,52	37	11,33	55	11,71	32	9,84	375	11,15	309	11,60
Weichtiere, zubereitet	370	2,92	302	3,07	413	2,77	431	2,88	2.625	2,92	2.395	3,01
EU	355	2,83	295	2,98	392	2,59	422	2,79	2.524	2,81	2.319	2,88
Drittländer	15	4,93	7	7,04	21	5,96	9	7,11	101	5,72	76	7,07
Krabben, zubereitet	36	6,57	32	6,69	31	6,26	24	7,45	279	6,14	187	6,83
EU	34	6,25	29	6,45	29	5,96	21	6,78	260	5,92	168	6,54
Drittländer	3	10,80	3	9,26	2	11,11	3	11,47	19	9,15	20	9,33
Räucherlachs	754	12,89	556	11,38	629	13,16	579	12,09	5.018	11,92	4.005	12,02
EU	626	12,68	478	11,23	517	13,05	471	12,00	4.143	11,63	3.357	11,85
Drittländer	128	13,95	78	12,27	112	13,68	108	12,49	875	13,34	649	12,92
Forellen, geräuchert	43	11,27	45	9,87	52	10,66	19	11,35	294	11,03	274	9,95
EU	40	10,99	44	9,73	43	10,28	19	11,18	267	10,87	269	9,81
Drittländer	3	14,84	1	20,00	9	12,42	1	18,00	27	12,56	5	18,22

1) ohne Heringsfilets, roh, paniert, gefroren

Quelle: Statistisches Bundesamt, Wiesbaden

Fänge deutscher Fischereifahrzeuge

Angaben in Tonnen Fanggewicht

Hinweis: Längenangaben der Fischereifahrzeuge in Meter über alles

Aal

Fanggebiet	Zone	Große Hoch-seefischerei	Kleine Hochsee- und Küstenfischerei			Gesamt
			ab 20,0 m	10,0 bis 19,99m	bis 9,99 m	
III	EG			5	30	35
IV EG	EG					0
Gesamt:		0	0	5	30	35

Blauer Wittling

Fanggebiet	Zone	Große Hoch-seefischerei	Kleine Hochsee- und Küstenfischerei			Gesamt
			ab 20,0 m	10,0 bis 19,99m	bis 9,99 m	
Spitzbergen	NSP					0
II a	A					0
II a, III, IV (EG) (Nordsee)	EG					0
Vb, VI, VII	EG	11.341				11.341
VIII a, b, d	EG					0
VIII e (westliche Biskaya)	EG					0
XII	EG					0
Farøer	FAR					0
Norwegen nördl. 62 ° N, Jan Mayen	NN					0
I, VI, VII, XII, XIV	A					0
Grönland XIV, V, XII	GD					0
Gesamt:		11.341	0	0	0	11.341

Plattfische unsortiert außer Scholle und Seezunge

Fanggebiet	Zone	Große Hoch-seefischerei	Kleine Hochsee- und Küstenfischerei			Gesamt
			ab 20,0 m	10,0 bis 19,99m	bis 9,99 m	
II a, III, IV (EG) (Nordsee)	EG					0
III	EG		44			44
IV (alle Zonen)	EG					0
Gesamt		0	44	0	0	44

Flunder/ Strufbutt

Fanggebiet	Zone	Große Hoch-seefischerei	Kleine Hochsee- und Küstenfischerei			Gesamt
			ab 20,0 m	10,0 bis 19,99m	bis 9,99 m	
III	EG		532	338	178	1.048
IV (alle Zonen)	EG		25			25
Gesamt:		0	557	338	178	1.073

Garnelen

Fanggebiet	Zone	Große Hoch-seefischerei	Kleine Hochsee- und Küstenfischerei			Gesamt
			ab 20,0 m	10,0 bis 19,99m	bis 9,99 m	
III	EG				1	1
IV (alle Zonen)	EG		1.374	6.273	29	7.676
NAFO außerh. nationaler Gewässer 3L	NF					0
Gesamt:		0	1.374	6.273	30	7.677

Goldlachs (Glasauge)

Fanggebiet	Zone	Große Hoch-seefischerei	Kleine Hochsee- und Küstenfischerei			Gesamt
			ab 20,0 m	10,0 bis 19,99m	bis 9,99 m	
II a (EG), IV (alle Zonen)	EG					0
V	EG					0
VI, VII	EG	726				726
Island	IS					0
Farøer	FAR					0
Gesamt:		726	0	0	0	726

Grenadier

Fanggebiet	Zone	Große Hoch-seefischerei	Kleine Hochsee- und Küstenfischerei			Gesamt
			ab 20,0 m	10,0 bis 19,99m	bis 9,99 m	
Grönland XIV, V, XII	GD	16				16
Grönland NAFO-1	NFGD					0
VII	EG					0
Gesamt:		16	0	0	0	16

Hai

Fanggebiet	Zone	Große Hoch-seefischerei	Kleine Hochsee- und Küstenfischerei			Gesamt
			ab 20,0 m	10,0 bis 19,99m	bis 9,99 m	
II a (EG), IV (alle Zonen)	EG					0
V EG	EG					0
VI EG	EG					0
VII EG	EG					0
VIII EG	EG					0
Island	IS					0
XII	A					0
Grönland XIV, V, XII	GD					0
Gesamt:		0	0	0	0	0

Hering

Fanggebiet	Zone	Große Hoch-seefischerei	Kleine Hochsee- und Küstenfischerei			Gesamt
			ab 20,0 m	10,0 bis 19,99m	bis 9,99 m	
Spitzbergen	NSP					0
I, II (einsch. Norw egen)	EG					0
Norw egen nördl. 62 ° N, Jan Mayen	NJM					0
III b, c, d (Ostsee)	EG		6.991	6.244	2.194	15.429
IIIa (Skagerak und Kattegat)	EG					0
IVa, IV b (alle Zonen)	EG	12.095				12.095
IVc, VII d	EG					0
V b (EG), VI a Nord, VI b	EG	11				11
VII d-k	EG					0
II a	A					0
Gesamt:		12.106	6.991	6.244	2.194	27.535

Holzmakrele

Fanggebiet	Zone	Große Hoch-seefischerei	Kleine Hochsee- und Küstenfischerei			Gesamt
			ab 20,0 m	10,0 bis 19,99m	bis 9,99 m	
II a, IV (EG) (Nordsee)	EG	231				231
V b, VI, VII, VIII a, b, d, e	EG	18.513				18.513
III b, c, d (Ostsee)	EG			82		82
Mauretanien	MAU					0
Marokko	MAR					0
südpazifischer Ozean	A					0
Gesamt		18.744	0	82	0	18.826

Kabeljau

Fanggebiet	Zone	Große Hochsee- seefischerei	Kleine Hochsee- und Küstenfischerei			Gesamt
			ab 20,0 m	10,0 bis 19,99m	bis 9,99 m	
III a Nord (Skagerrak) (alle Zonen)	EG		24			24
III a Süd (Kattegat)	EG		1			1
III b, c, d (EG) (Ostsee)	EG		943	1.443	300	2.686
IIa (EG), IV (alle Zonen) (Nordsee)	EG		1.130	1		1131
(dav. Norw.)			(689)			(689)
Vb, VI	EG					0
(dav. V b, VI a)						()
I, II	A					0
NAFO außerh. nationaler Gewässer 2J/2K	NF					0
NAFO außerh. nationaler Gewässer 3NO	NF					0
NAFO außerh. nationaler Gewässer 3M	NF					0
Faröer (Quote gemeinsam mit Schellfisch)	FAR					0
Norwegen nördl. 62° N, Jan Mayen	NN	1.645				1.645
Spitzbergen	NSP	4.106				4106
Grönland XIV, V, XII	GD	131				131
Grönland NAFO-1	NFGD	390				390
Island V	IS					0
Gesamt:		6.272	2.098	1.444	300	10.114

Kaisergranat

Fanggebiet	Zone	Große Hochsee- seefischerei	Kleine Hochsee- und Küstenfischerei			Gesamt
			ab 20,0 m	10,0 bis 19,99m	bis 9,99 m	
IIa, III b, c, d (EG)	EG					0
II a, IV (EG) (Nordsee)	EG					0
VI EG	EG					0
Gesamt:		0	0	0	0	0

Katfisch

Fanggebiet	Zone	Große Hochsee- seefischerei	Kleine Hochsee- und Küstenfischerei			Gesamt
			ab 20,0 m	10,0 bis 19,99m	bis 9,99 m	
IIa (EG), III, IV (alle Zonen)	EG		10			10
Spitzbergen	NSP	37				37
Norwegen nördl. 62° N, Jan Mayen	NN	14				14
Grönland XIV, V, XII	GD					0
Island	IS					0
Grönland NAFO-1	NFGD	1				1
Gesamt		52	10	0	0	62

Knurrhahn

Fanggebiet	Zone	Große Hochsee- seefischerei	Kleine Hochsee- und Küstenfischerei			Gesamt
			ab 20,0 m	10,0 bis 19,99m	bis 9,99 m	
IV (alle Zonen)	EG		40	3		43
III a	EG					0
Gesamt:		0	40	3	0	43

Lachs

Fanggebiet	Zone	Große Hochsee- seefischerei	Kleine Hochsee- und Küstenfischerei			Gesamt
			ab 20,0 m	10,0 bis 19,99m	bis 9,99 m	
III b, c, d (EG) (Ostsee) (Anzahl)						0
III b, c, d (EG) (Ostsee) (Gewicht in t.)	EG				1	1
Gesamt:		0	0	0	1	1

Leng

Fanggebiet	Zone	Große Hochsee- seefischerei	Kleine Hochsee- und Küstenfischerei			Gesamt
			ab 20,0 m	10,0 bis 19,99m	bis 9,99 m	
II a EG	EG		1			1
IV (alle Zonen)	EG		69			69
III, V, VI (EG)	EG					0
VII (EG)	EG		1			1
Faröer	FAR					0
Norwegen nördl. 62° N, Jan Mayen	NN	7				7
Grönland XIV, V, XII	GD					0

Limande

Fanggebiet	Zone	Große Hoch-seefischerei	Kleine Hochsee- und Küstenfischerei			Gesamt
			ab 20,0 m	10,0 bis 19,99m	bis 9,99 m	
III	EG		2	1		3
IV (alle Zonen)	EG		49			49
Gesamt:		0	51	1	0	52

Lumb

Fanggebiet	Zone	Große Hoch-seefischerei	Kleine Hochsee- und Küstenfischerei			Gesamt
			ab 20,0 m	10,0 bis 19,99m	bis 9,99 m	
V EG, VI, VII	EG					0
Ila (EG), IV (alle Zonen)	EG	3	3			6
Faröer	FAR					0
Gesamt:		3	3	0	0	6

Makrele

Fanggebiet	Zone	Große Hoch-seefischerei	Kleine Hochsee- und Küstenfischerei			Gesamt
			ab 20,0 m	10,0 bis 19,99m	bis 9,99 m	
II (ohne EG) V b, VI, VII, VIII a, b, d, e,	EG	15.137			1	15.138
VIII c	EG					0
Ila (EG), III, IV (alle Zonen)	EG		1		2	3
Mauretanien	MAU					0
Marokko	MAR					0
südpazifischer Ozean	A					0
Gesamt:		15.137	1	0	3	15.141

Miesmuscheln

Fanggebiet	Zone	Große Hoch-seefischerei	Kleine Hochsee- und Küstenfischerei			Gesamt
			ab 20,0 m	10,0 bis 19,99m	bis 9,99 m	
III	EG			848		848
IV (alle Zonen)	EG		1.262			1262
VIII c	EG					0
Gesamt:		0	1.262	848	0	2.110

Pilchard

Fanggebiet	Zone	Große Hoch-seefischerei	Kleine Hochsee- und Küstenfischerei			Gesamt
			ab 20,0 m	10,0 bis 19,99m	bis 9,99 m	
Mauretanien	MAU					0
Marokko	MAR					
VI, VII, VIII	EG	51				51
Gesamt:		51	0	0	0	51

Pollack

Fanggebiet	Zone	Große Hoch-seefischerei	Kleine Hochsee- und Küstenfischerei			Gesamt
			ab 20,0 m	10,0 bis 19,99m	bis 9,99 m	
II a (EG), IV (alle Zonen)	EG		41			41
III	EG		2			2
VI	EG					0
Norw egen nördl. 62 ° N, Jan Mayen	NN	1				1
Gesamt		1	43	0	0	44

Rochen

Fanggebiet	Zone	Große Hoch-seefischerei	Kleine Hochsee- und Küstenfischerei			Gesamt
			ab 20,0 m	10,0 bis 19,99m	bis 9,99 m	
II a (EG), IV (alle Zonen)	EG		22	1		23
V b, VI, VII	EG					0
Grönland XIV, V, XII (pelagisch)	GD					0
Island	IS	1				1
Gesamt		1	22	1	0	24

Rotbarsch

Fanggebiet	Zone	Große Hochsee- seefischerei	Kleine Hochsee- und Küstenfischerei			Gesamt
			ab 20,0 m	10,0 bis 19,99m	bis 9,99 m	
II a (EG)	EG					0
II a	A					0
IV (alle Zonen)	EG					0
VI EG	EG					0
VII	EG					0
XII, XIV	A	1.190				1.190
Faröer	FAR					0
Grönland NAFO-1	NFGD	1				1
Grönland XIV, V, XII (Grund.)	GD	1.689				1.689
Grönland XIV, V, XII (pelagisch)	GD					0
NAFO außerh. nationaler Gewässer	A					0
Norwegen nördl. 62° N, Jan Mayen	NN	54				54
Spitzbergen	NSP	23				23
Gesamt:		2.957	0	0	0	2.957

Rotzunge

Fanggebiet	Zone	Große Hochsee- seefischerei	Kleine Hochsee- und Küstenfischerei			Gesamt
			ab 20,0 m	10,0 bis 19,99m	bis 9,99 m	
IV	EG		3			3
IV	N					0
III	EG					0
Gesamt:		0	3	0	0	3

Sardinella

Fanggebiet	Zone	Große Hochsee- seefischerei	Kleine Hochsee- und Küstenfischerei			Gesamt
			ab 20,0 m	10,0 bis 19,99m	bis 9,99 m	
IIa; III b, c, d	EG			303		303
Mauretanien	MAU					0
Marokko	MAR					0
Gesamt:		0	0	303	0	303

Scharbe/ Rauhe Scharbe

Fanggebiet	Zone	Große Hochsee- seefischerei	Kleine Hochsee- und Küstenfischerei			Gesamt
			ab 20,0 m	10,0 bis 19,99m	bis 9,99 m	
IIa; III b, c, d (Ostsee)	EG		170	287	36	493
IV (alle Zonen)	EG		233	9		242
VII	EG					0
Island	IS					0
Spitzbergen	NSP	3				3
Gesamt:		3	403	296	36	738

Schellfisch

Fanggebiet	Zone	Große Hochsee- seefischerei	Kleine Hochsee- und Küstenfischerei			Gesamt
			ab 20,0 m	10,0 bis 19,99m	bis 9,99 m	
IIa (alle Zonen); III b, c, d (Ostsee)	EG		33			33
IIa (EG), IV (alle Zonen) (Nordsee)	EG		379			379
(dav. Norw.)			(268)			(268)
Vb,VI	EG					0
(dav. Vb, VIa)						
Faröer	FAR					0
Norwegen nördl. 62° N, Jan Mayen	NN	217				217
Grönland XIV, V, XII	GD					0
Spitzbergen	NSP	197				197
Gesamt:		414	412	0	0	826

Scholle

Fanggebiet	Zone	Große Hochseefischerei	Kleine Hochsee- und Küstenfischerei			Gesamt
			ab 20,0 m	10,0 bis 19,99m	bis 9,99 m	
III a Nord (Skagerrak)	EG		4			4
III a Süd (Kattegat)	EG		1			1
III b, c, d (Ostsee)	EG		34	187	65	286
IIa (EG), IV (alle Zonen) (Nordsee)	EG		3.197	36		3.233
(dav. Norw.)			(13)			(13)
Gesamt:		0	3.249	223	65	3.524

Schwarzer/ Weißer Heilbutt

Fanggebiet	Zone	Große Hochseefischerei	Kleine Hochsee- und Küstenfischerei			Gesamt
			ab 20,0 m	10,0 bis 19,99m	bis 9,99 m	
Grönland XIV, V, XII	GD	2.892				2.892
Grönland NAFO-1	NFGD		4			4
Norwegen nördl. 62 ° N, Jan Mayen	NN	1				1
Spitzbergen	NSP	31				31
Gesamt		2.924	4	0	0	2.928

Seelachs

Fanggebiet	Zone	Große Hochseefischerei	Kleine Hochsee- und Küstenfischerei			Gesamt
			ab 20,0 m	10,0 bis 19,99m	bis 9,99 m	
IIa (EG), III, IV (alle Zonen)	EG		6.578			6.578
(dav. Norw.)			(4.105)			(4.105)
Vb, VI	EG					0
Faröer	FAR					0
Norwegen nördl. 62 ° N, Jan Mayen	NN	1.094				1.094
Spitzbergen	NSP					0
Grönland XIV, V, XII	GD					0
Island	IS					0
Grönland XIV, V, XII	GD					0
Südpazifischer Ozean	A					0
Gesamt:		1.094	6.578	0	0	7.672

Seehecht

Fanggebiet	Zone	Große Hochseefischerei	Kleine Hochsee- und Küstenfischerei			Gesamt
			ab 20,0 m	10,0 bis 19,99m	bis 9,99 m	
IIa (EG), IV (alle Zonen) (Nordsee)	EG		368			368
III a, III b, c, d (EG)	EG					0
VI	EG					0
Norwegen nördl. 62 ° N, Jan Mayen	NN	2				2
Gesamt:		2	368	0	0	370

Seeteufel

Fanggebiet	Zone	Große Hochseefischerei	Kleine Hochsee- und Küstenfischerei			Gesamt
			ab 20,0 m	10,0 bis 19,99m	bis 9,99 m	
III a EG	EG		1			1
II a (EG), IV (alle Zonen)	EG		188			188
Vb, VI	EG		62			62
VII, VIII	EG		146			146
Gesamt:		0	397	0	0	397

Seezunge

Fanggebiet	Zone	Große Hochsee- seefischerei	Kleine Hochsee- und Küstenfischerei			Gesamt
			ab 20,0 m	10,0 bis 19,99m	bis 9,99 m	
IIa; III b, c, d (EG)	EG		4	4		8
II (EG), IV (alle Zonen) (Nordsee)	EG		313	74		387
Gesamt:		0	317	78	0	395

Sonstige Fische

Fanggebiet	Zone	Große Hochsee- seefischerei	Kleine Hochsee- und Küstenfischerei			Gesamt
			ab 20,0 m	10,0 bis 19,99m	bis 9,99 m	
Andere Arten Norwegen IV	EG					0
II a (EG)	EG					0
III a Süd	EG					0
III a Nord	EG		1			1
III b, c, d (EG)	EG			168	882	1.050
IV (alle Zonen)	EG		7.915	3		7.918
V (EG)	EG					0
VI (EG)	EG		25			25
VI (EG)	A		36			36
VII (EG)	EG		24			24
VIII (EG)	EG		1			1
IX (EG)	EG					0
XII (EG)	EG					0
XII, XIV	A		22			22
Grönland XIV, V, XII	GD	10				10
Island V	IS					0
Mauretanien	MAU					0
Marokko	MAR					0
NAFO außerh. nationaler Gewässer	NF					0
Norwegen nördl. 62 ° N, Jan Mayen	NN	4				4
Spitzbergen	NSP	14				14
südpazifischer Ozean	A					0
Gesamt		28	8.024	171	882	9.105

Sprotte

Fanggebiet	Zone	Große Hochsee- seefischerei	Kleine Hochsee- und Küstenfischerei			Gesamt
			ab 20,0 m	10,0 bis 19,99m	bis 9,99 m	
III AN	EG					0
III b, c, d (Ostsee)	EG		9.021	1.010		10.031
VII d, e	EG					0
IIa (EG) , IV (EG) (Nordsee)	EG	342				342
Gesamt:		342	9.021	1.010	0	10.373

Steinbutt

Fanggebiet	Zone	Große Hochsee- seefischerei	Kleine Hochsee- und Küstenfischerei			Gesamt
			ab 20,0 m	10,0 bis 19,99m	bis 9,99 m	
III	EG		5	25	21	51
IV (alle Zonen)	EG		147	2		149
VI, VII	EG					0
Gesamt:		0	152	27	21	200

Stint

Fanggebiet	Zone	Große Hochsee- seefischerei	Kleine Hochsee- und Küstenfischerei			Gesamt
			ab 20,0 m	10,0 bis 19,99m	bis 9,99 m	
II a (EG), IIIa, IV (alle Zonen)	EG		32			32
III b, c, d (Ostsee)	EG					0
Gesamt		0	32	0	0	32

Taschenkrebs

Fanggebiet	Zone	Große Hoch-seefischerei	Kleine Hochsee- und Küstenfischerei			Gesamt
			ab 20,0 m	10,0 bis 19,99m	bis 9,99 m	
IIIa; III b, c, d (Ostsee)	EG			1		1
II a (EG), IV (alle Zonen)(Nordsee)	EG		41	11		52
V, VI, VII	EG					0
Gesamt		0	41	12	0	53

Tintenfisch

Fanggebiet	Zone	Große Hoch-seefischerei	Kleine Hochsee- und Küstenfischerei			Gesamt
			ab 20,0 m	10,0 bis 19,99m	bis 9,99 m	
II a (EG), III, IV (alle Zonen)(Nordsee), VII	EG	1	1			2
Gesamt		1	1	0	0	2

Thunartige Fische

Fanggebiet	Zone	Große Hoch-seefischerei	Kleine Hochsee- und Küstenfischerei			Gesamt
			ab 20,0 m	10,0 bis 19,99m	bis 9,99 m	
Mauretanien	MAU					0
Gesamt		0	0	0	0	0

Wittling

Fanggebiet	Zone	Große Hoch-seefischerei	Kleine Hochsee- und Küstenfischerei			Gesamt
			ab 20,0 m	10,0 bis 19,99m	bis 9,99 m	
III a	EG					0
III b ,c ,d (Ostsee)	EG		10	191	1	202
II a (EG), IV (alle Zonen)	EG		26			26
(dav. Norw .)			(12)			(12)
Faröer	FAR					0
Vb, VI	EG					0
XII, XIV	A					0
Gesamt:		0	36	191	1	228

Zusammenfassung:

Fanggebiet	Zone	Große Hoch-seefischerei	Kleine Hochsee- und Küstenfischerei			Gesamt
			ab 20,0 m	10,0 bis 19,99m	bis 9,99 m	
EG-Meer einschl. Norw . IV	EG	58.451	41.566	17.550	3.741	121.308
Außerhalb nationaler Zonen	A	1.191	22	0	0	1.212
Gew ässer der Faröer	FAR	0	0	0	0	0
NAFO außerh. nationaler Gew ässer	NF-A	0	0	0	0	0
Gew ässer Grönland NAFO-1	NFGD	392	4	0	0	395
Grönländische Gew ässer	GD	4.738	0	0	0	4.738
Isländische Gew ässer	IS	1	0	0	0	1
Gew ässer Norw egens nördl. 62°	NN	3.039	0	0	0	3.039
Gew ässer Norw egen Spitzbergen	NSP	4.411	0	0	0	4.411
Gew ässer Mauretaniens	MAU	0	0	0	0	0
Gew ässer Marokkos	MAR	0	0	0	0	0
Gesamt:		72.223	41.592	17.550	3.741	135.106

Übersicht über Fangmengen und deren bisherige Ausnutzung 2013

Stand: 16.10.2013

I. Quoten im EU-Meer, IV (Norwegen) und außerhalb von Drittlandstaaten

1 Kabeljau (COD) Gebiet	Quoten			Ausnutzung 2013 vorläufig				
	Gesamt	Hochsee	Kutter	Hochsee	Kutter	Gesamt	%	Rest
1 Skagerrak ~ COD/03AN.	76		76	39,8		39,8	52,3	36
2 Beifänge von Kabeljau in Kattegat ~ COD/03AS.	1		1	0,3		0,3	22,2	1
3 IV; IIa (EU); der Teil von IIIa, der nicht zum Skagerrak und Kattegat gehört ~ COD/2A3AX4	2.222	0	2.222	1.509,8		1.509,8	67,9	712
4 - davon in IV (NOR) max. EU 19.099 t ~ COD/*04N-				946,2		946,2		
5 VIb; Vb (EU/international W12°00W); XII und XIV (EU/international) ~ COD/5W6-14	1		1					1
6 Beifänge von Kabeljau in VIa; Vb (EU/international O12°00W) ~ COD/5BE6A	0		0					0

2 Dorsch (COD) Gebiet	Quoten			Ausnutzung 2013 vorläufig				
	Gesamt	Hochsee	Kutter	Hochsee	Kutter	Gesamt	%	Rest
1 Unterdivisionen 22-24 ~ COD/3BC+24	5.573		5.573	2.301,2		2.301,2	41,3	3.272
2 Unterdivisionen 25-32 (EU) ~ COD/3DX32.	4.711		4.711	535,1		535,1	11,4	4.176

3 Schellfisch (HAD) Gebiet	Quoten			Ausnutzung 2013 vorläufig				
	Gesamt	Hochsee	Kutter	Hochsee	Kutter	Gesamt	%	Rest
1 IIIa; Unterdivisionen 22-32 (EU) ~ HAD/3A/BCD	142		142	61,0		61,0	42,9	81
2 IV; IIa (EU) ~ HAD/2AC4.	631	0	631	534,8		534,8	84,8	96
3 - davon in IV (NOR) max. EU 25.798 t ~ HAD/*04N-				324,7		324,7		
4 VIb, XII und XIV (EU/international) ~ HAD/6B1214 = allgemeine Quote	4							4
5 Vb und VIa (EU/international) ~ HAD/5BC6A. = allgemeine Quote	7							7

4 Seelachs (POK) Gebiet	Quoten			Ausnutzung 2013 vorläufig				
	Gesamt	Hochsee	Kutter	Hochsee	Kutter	Gesamt	%	Rest
1 IIIa und IV; IIa, IIb, IIc und Untergebiete 22-32 (EU) ~ POK/2A34.	9.419	0	9.419	7.707,3		7.707,3	81,8	1.712
2 VI; Vb, XII und XIV (EU/international) ~ POK/56-14	105	105	0					105

6 Wittling (WHG) Gebiet	Quoten			Ausnutzung 2013 vorläufig				
	Gesamt	Hochsee	Kutter	Hochsee	Kutter	Gesamt	%	Rest
1 IIIa ~ WHG/03A.	1		1	0,4		0,4	38,2	1
2 IV; IIa (EU) ~ WHG/2AC4. = allgemeine Quote	200	0		27,9		27,9	14,0	172
3 - davon in IV (NOR) max. 11.544 t ~ WHG/*04N-				13,1		13,1		
4 VI; Vb (EU/international), XII und XIV (international) ~ WHG/56-14 = allgemeine Quote	2							2

7 Scholle (PLE) Gebiet	Quoten			Ausnutzung 2013 vorläufig				
	Gesamt	Hochsee	Kutter	Hochsee	Kutter	Gesamt	%	Rest
1 Skagerrak ~ PLE/03AN.	37		37	5,7		5,7	15,4	31
2 Kattegat ~ PLE/03AS.	18		18	0,7		0,7	3,8	17
3 IV; IIa (EU); der Teil von IIIa, der nicht zum Skagerrak/Kattegat gehört ~ PLE/2A3AX4	6.448		6.448	3.661,8		3.661,8	56,8	2.786
4 - davon in IV (NOR) max. EU 37.331 t ~ PLE/*04N-				14,0		14,0		
5 EU-Gewässer der Unterdivisionen 22-32 ~ PLE/3BCD-C	471		471	293,2		293,2	62,2	178

8 Seezunge (SOL) Gebiet	Quoten			Ausnutzung 2013 vorläufig				
	Gesamt	Hochsee	Kutter	Hochsee	Kutter	Gesamt	%	Rest
1 IIIa; Teilgebiete 22-32 (EU) ~ SOL/3A/BCD	22		22	8,2		8,2	36,6	14
2 II und IV (EU) ~ SOL/24-C.	869		869	470,1		470,1	54,1	398

Stand: 16.10.2013

9 Blauer Wittling (WHB)

Gebiet	Quoten			Ausnutzung 2013 vorläufig				
	Gesamt	Hochsee	Kutter	Hochsee	Kutter	Gesamt	%	Rest
1 I, II, III, IV, V, VI, VII, VIIIabde, XII und XIV (EU/international) ~ WHB/1X14	11.612	11.612	0	11.341,0		11.341,0	97,7	271
2 - davon max. 64 % in Norwegen und Jan Mayen ~ WHB/*NZJM1	4.408	0						

10 Makrele (MAC)

Gebiet	Quoten			Ausnutzung 2013 vorläufig				
	Gesamt	Hochsee	Kutter	Hochsee	Kutter	Gesamt	%	Rest
1 VI, VII, VIIIabde; Vb (EU/international); IIa, XII und XIV (international) ~ MAC/2CX14-	19.022	19.022	0	14.442,9		14.442,9	75,9	4.580
2 - davon in IVa (EU) vom 01.01.-15.02. und 01.09.-31.12. ~ MAC/*4A-EN	6.292	6.292	0					
3 - davon in IIa (NOR) ~ MAC/*2AN-	710	710	0					
4 VIIIc, IX und X; CECAF 34.1.1 (EU) ~ MAC/8C3411	587	587	0	586,7		586,7	100,0	0
5 - davon VIIIabd ~ MAC/*8ABD.	587	587	0	586,7		586,7	100,0	
6 - davon VIIIb ~ MAC/*08B.	365	365	0	228,2		228,2	62,5	
7 IIIa und IV; IIa, IIIbc und Untergebiete 22-32 (EU) ~ MAC/2A34	672	633	40	108,3	5,1	113,3	16,9	559
8 - davon in IVa (NOR) ~ MAC/*4AN.								

11 Sprotte (SPR)

Gebiet	Quoten			Ausnutzung 2013 vorläufig				
	Gesamt	Hochsee	Kutter	Hochsee	Kutter	Gesamt	%	Rest
1 IIIa ~ SPR/03A.	58		58					58
2 - davon max. 5 % Beifänge von Kliesche, Wittling und Schellfisch ~ OTH/*03A.	3							
3 Unterdivisionen 22-32 (EU) ~ SPR/3BCD-C	10.422		10.422		10.030,9	10.030,9	96,2	391
4 - davon max. 8 % Beifänge von HER ~ HER/*3BCDC	1.250							
5 VIII und VIIe ~ SPR/7DE.	26	26	0					26
6 IIa und IV (EU) ~ SPR/2AC4-C = allgemeine Quote	4.538	2.801		341,7		341,7	7,5	4.197
7 - davon max. 2 % Beifänge von Kliesche und Wittling ~ OTH/*2AC4C	35							

12 Seehecht (HKE)

Gebiet	Quoten			Ausnutzung 2013 vorläufig				
	Gesamt	Hochsee	Kutter	Hochsee	Kutter	Gesamt	%	Rest
1 IIa und IV (EU) ~ HKE/2AC4-C	152		152		73,8	73,8	48,5	78
2 IIIa; Teilgebiete 22-32 (EU) ~ HKE/3A/BCD	3		3		0,2	0,2	6,7	3
3 VI und VII; Vb (EU/international), XII und XIV (international) ~ HKE/571214				0,0		0,0		0
4 - davon VIIIabde ~ HKE/*8ABDE								

13 Seeteufel (ANF)

Gebiet	Quoten			Ausnutzung 2013 vorläufig				
	Gesamt	Hochsee	Kutter	Hochsee	Kutter	Gesamt	%	Rest
1 VI; Vb (EU/international); XII und XIV (international) ~ ANF/56-14	209		209		61,6	61,6	29,5	147
2 VII ~ ANF/07.	314		314		146,4	146,4	46,6	168
3 - davon max. 5 % in VIIIabde ~ ANF/*8ABDE	15							
4 IIa und IV (EU) ~ ANF/2AC4-C	370		370		181,3	181,3	49,1	188
5 - davon max. 5 % in VI; Vb (EU/international); XII+XIV (internat.) ~ ANF/*56-14	17							
6 IV (NOR) ~ ANF/04-N.	25		25		9,5	9,5	38,1	15

14 Lachs (SAL)

Gebiet	Quoten			Ausnutzung 2013 vorläufig				
	Gesamt	Hochsee	Kutter	Hochsee	Kutter	Gesamt	%	Rest
1 Unterdivisionen 22-31 (EU) - Angabe in Stück ~ SAL/3BCD-F	2.508		2.508		836,0	836,0	33,3	1.672

Stand: 16.10.2013

15 Hering (HER) Gebiet	Quoten			Ausnutzung 2013 vorläufig				
	Gesamt	Hochsee	Kutter	Hochsee	Kutter	Gesamt	%	Rest
1 IIIa ~ HER/03A.	370		370		151,6	151,6	41,0	218
2 - davon max. 50 % in IV (EU) ~ HER/*04-C.	185							
3 Beifänge von Hering in IIIa ~ HER/03A-BC	51		51					51
4 VIIghjk (reduziert gemäß Fußnote) ~ HER/7G-K.	202	202	0					202
5 Beifänge von Hering in IV und VIII; IIa (EU) ~ HER/2A47DX	71		71					71
6 Vb, VIb und VIaN-Teilgebiet (EU/international) ~ HER/5B6ANB	4.044	4.044	0	3.358,1		3.358,1	83,0	686
7 IVc, VIId (außer Blackwater-Bestand) ~ HER/4CXB7D	4.733	4.733	0					4.733
8 - davon max. 50 % in IVb ~ HER/*04B.	367							
9 IV nördlich 53° 30'N (EU/NOR) ~ HER/4AB.	34.351	29.842	4.509	24.683,2	2.691,2	27.374,3	79,7	6.976
10 - davon in IVa ~ HER/04A.				14.652,4	2.691,1	17.343,5		
11 - davon in IVb ~ HER/04B.				10.030,8	0,1	10.030,9		
12 - davon NOR S62°N max. EU 50.000 t ~ HER/*04N-								
13 - von HER/*04N- in IVa ~ HER/*4AN.								
14 - von HER/*04N- in IVb ~ HER/*4BN.								
15 I und II (EU/NOR/international) ~ HER/1/2-	4.401	4.401	0					4.401
16 - davon NOR N62°N und Jan Mayen max. EU 34.695 t ~ HER/*2AJMN								
17 - davon in Spitzbergen ~ Hilfs-EUCode: HER/*1/2NSP								
18 Unterdivisionen 22-24 - westliche Ostsee ~ HER/3BC+24	14.760		14.760		14.019,6	14.019,6	95,0	740
19 Unterdivisionen 25-27, 28.2, 29 und 32 (EU) - östliche Ostsee ~ HER/3D-R30	1.416		1.416		1.410,3	1.410,3	99,6	6

16 Bastardmakrele (JAX) Gebiet	Quoten			Ausnutzung 2013 vorläufig				
	Gesamt	Hochsee	Kutter	Hochsee	Kutter	Gesamt	%	Rest
1 IVb, IVc und VIId (EU) ~ JAX/4BC7D	4.065	4.065	0	1.554,2		1.554,2	38,2	2.511
2 - davon max. 5 % aus VIId anrechenbar auf JAX/2A-14 ~ JAX/*2A-14	72							
3 - davon max. 5 % Beifänge von BOR, HAD, WHG, MAC ~ OTH/*4BC7D	72							
4 IIa und IVa (EU); VI, VIIa-c, VIIe-k, VIIIabde; Vb (EU/international); XII+XIV (international) ~ JAX/2A-14	24.907	24.907	0	17.399,9		17.399,9	69,9	7.507
5 - davon max. 5 % aus IIa+IVa vorm 30.06. anrechenbar auf JAX/4BC7D ~ JAX/*4BC7D	613							
6 - davon max. 5 % in VIId ~ JAX/*07D.	613							
7 - davon max. 5 % Beifänge von BOR, HAD, WHG, MAC ~ OTH/*2A-14	613							

17 Kaisergranat (NEP) Gebiet	Quoten			Ausnutzung 2013 vorläufig				
	Gesamt	Hochsee	Kutter	Hochsee	Kutter	Gesamt	%	Rest
1 IIIa; Untergebiete 22-32 (EU) ~ NEP/3A/BCD	13		13		0,2	0,2	1,6	12
2 IIa und IV (EU) ~ NEP/2AC4-C	397		397		209,6	209,6	52,8	187
3 IV (NOR) ~ NEP/04-N.	0		0					0

18 Stintdorsch (NOP) Gebiet	Quoten			Ausnutzung 2013 vorläufig				
	Gesamt	Hochsee	Kutter	Hochsee	Kutter	Gesamt	%	Rest
1 IIIa; IIa und IV (EU) ~ NOP/2A3A4.	32		32					32
2 - davon max. 5 % Beifänge von HAD und WHG ~ OT2/*2A3A4	2							

19 Rotbarsch (RED) Gebiet	Quoten			Ausnutzung 2013 vorläufig				
	Gesamt	Hochsee	Kutter	Hochsee	Kutter	Gesamt	%	Rest
1 V (EU/international); XII und XIV (international) ~ RED/51214D	854	854	0	853,5		853,5	100,0	0

Stand: 16.10.2013

20 Steinbutt/Glattbutt (T/B) Gebiet	Quoten			Ausnutzung 2013 vorläufig				
	Gesamt	Hochsee	Kutter	Hochsee	Kutter	Gesamt	%	Rest
1 IIa und IV (EU) ~ T/B/2AC4-C	288		288		222,6	222,6	77,3	65
2 - davon Steinbutt ~ TUR/2AC4-C					174,4	174,4		
3 - davon Glattbutt ~ BLL/2AC4-C					48,2	48,2		

21 Rochen (SRX) Gebiet	Quoten			Ausnutzung 2013 vorläufig				
	Gesamt	Hochsee	Kutter	Hochsee	Kutter	Gesamt	%	Rest
1 Beifänge von Rochen in IIa und IV (EU) ~ SRX/2AC4-C	35		35		22,7	22,7	64,2	13
2 IIIa (EU) ~ SRX/03A-C.					0,0	0,0		0
3 VIa, VIb, VIIa-c und VIIe-k (EU) ~ SRX/67AKXD	2		2					2
4 - davon max. 5 % in VIId (EU) ~ SRX/*07D.	1							

22 Kliesche/Flunder (D/F) Gebiet	Quoten			Ausnutzung 2013 vorläufig				
	Gesamt	Hochsee	Kutter	Hochsee	Kutter	Gesamt	%	Rest
1 IIa und IV (EU) ~ D/F/2AC4-C	2.432		2.432		291,2	291,2	12,0	2.141
2 - davon Kliesche ~ DAB/2AC4-C					264,5	264,5		
3 - davon Flunder ~ FLE/2AC4-C					26,6	26,6		

23 Limande/Rotzunge (L/W) Gebiet	Quoten			Ausnutzung 2013 vorläufig				
	Gesamt	Hochsee	Kutter	Hochsee	Kutter	Gesamt	%	Rest
1 IIa und IV (EU) ~ L/W/2AC4-C	102		102		55,1	55,1	54,0	47
2 - davon Limande ~ LEM/2AC4-C					52,4	52,4		
3 - davon Rotzunge ~ WIT/2AC4-C					2,6	2,6		

24 Dornhai (DGS) Gebiet	Quoten			Ausnutzung 2013 vorläufig				
	Gesamt	Hochsee	Kutter	Hochsee	Kutter	Gesamt	%	Rest
1 IIa und IV (EU) ~ DGS/2AC4-C	0		0		0,2	0,2	#Fehler	0
2 I, V-VIII, XII und XIV (EU/international) ~ DGS/15X14	0		0					0
3 IIIa (EU) ~ DGS/03A-C.								

25 Butte (LEZ) Gebiet	Quoten			Ausnutzung 2013 vorläufig				
	Gesamt	Hochsee	Kutter	Hochsee	Kutter	Gesamt	%	Rest
1 IIa und IV (EU) ~ LEZ/2AC4-C	6		6		0,4	0,4	6,3	5

26 Schw. Degenfisch (BSF) Beifang Gebiet	Quoten			Ausnutzung 2013 vorläufig				
	Gesamt	Hochsee	Kutter	Hochsee	Kutter	Gesamt	%	Rest
1 I, II, III und IV (EU/international) ~ BSF/1234- = allgemeine Quote	3							3
2 V, VI, VII und XII (EU/international) ~ BSF/56712- = allgemeine Quote	58	57						58

27 Goldlachs (ARU) Gebiet	Quoten			Ausnutzung 2013 vorläufig				
	Gesamt	Hochsee	Kutter	Hochsee	Kutter	Gesamt	%	Rest
1 III und IV (EU) ~ ARU/34-C = allgemeine Quote	11							11
2 V, VI und VII (EU/international) ~ ARU/567.	433	433	0	416,8		416,8	96,3	16
3 I und II (EU/international) ~ ARU/1/2.	27	27	0					27

28 Lumb (USK) Gebiet	Quoten			Ausnutzung 2013 vorläufig				
	Gesamt	Hochsee	Kutter	Hochsee	Kutter	Gesamt	%	Rest
1 Beifänge von Lumb in I, II und XIV (EU/international) ~ USK/1214EI	7				0,3	0,3	4,4	6
2 IIIa; Teilgebiete 22-32 (EU) ~ USK/3A/BCD	8		8		0,0	0,0	0,1	8
3 Beifänge von Lumb in IV (EU) ~ USK/04-C.	21				1,7	1,7	8,1	19
4 V, VI und VII (EU/international) ~ USK/567EI. = allgemeine Quote	3							3

Stand: 16.10.2013

Gebiet	Quoten			Ausnutzung 2013 vorläufig				
	Gesamt	Hochsee	Kutter	Hochsee	Kutter	Gesamt	%	Rest
1 I, II und IV (EU/international) ~ RNG/124- = allgemeine Quote	1							1
2 III (EU/international) ~ RNG/03- = allgemeine Quote	5							5
3 Vb, VI, VII (EU/international) ~ RNG/5B67- = allgemeine Quote	9							9
4 - davon max. 10 % in VIII, IX, X, XII und XIV (EU/international) ~ RNG/*8X14-	1							
5 VIII, IX, X, XII und XIV (EU/international) ~ RNG/8X14- = allgemeine Quote	41	41						41
6 - davon max. 10 % in Vb, VI, VII (EU/international) ~ RNG/*5B67-	2							

Gebiet	Quoten			Ausnutzung 2013 vorläufig				
	Gesamt	Hochsee	Kutter	Hochsee	Kutter	Gesamt	%	Rest
1 II und IV (EU/international) ~ BLI/24- = allgemeine Quote	4				0,0	0,0	0,1	4
2 III (EU/international) ~ BLI/03- = allgemeine Quote	2							2
3 Vb, VI, VII (EU/international) ~ BLI/5B67- = allgemeine Quote	5							5

Gebiet	Quoten			Ausnutzung 2013 vorläufig				
	Gesamt	Hochsee	Kutter	Hochsee	Kutter	Gesamt	%	Rest
1 I und II (EU/international) ~ LIN/1/2. = allgemeine Quote	9				0,6	0,6	6,3	8
2 IIIa; IIIbcd (EU) ~ LIN/3A/BCD	6		6		0,3	0,3	4,4	6
3 IV (EU) ~ LIN/04.C.	125		125		40,0	40,0	32,0	85
4 V (EU/international) ~ LIN/05EI.	6		6					6
5 VI, VII, VIII, IX, X, XII und XIV (EU/international) ~ LIN/6X14.	93		93		0,7	0,7	0,8	92
6 IV (NOR) ~ LIN/04.N.	57		57		34,9	34,9	61,2	22

Gebiet	Quoten			Ausnutzung 2013 vorläufig				
	Gesamt	Hochsee	Kutter	Hochsee	Kutter	Gesamt	%	Rest
1 V, VI, VII, VIII und IX (EU/international) ~ DWS/56789- = allgemeine Quote	0							0

Gebiet	Quoten			Ausnutzung 2013 vorläufig				
	Gesamt	Hochsee	Kutter	Hochsee	Kutter	Gesamt	%	Rest
1 Gew. von Französisch-Guayana, Kattgat; Skagerrak, I-X+XII+XIV (EU); CECAF 34.1.1, 34.1.2 und 34.2 (EU) ~ POR/3-1234	0		0					0

Gebiet	Quoten			Ausnutzung 2013 vorläufig				
	Gesamt	Hochsee	Kutter	Hochsee	Kutter	Gesamt	%	Rest
1 I, II, III und IV (EU/international) ~ GFB/1234- = allgemeine Quote	10				0,0	0,0	0,4	10
2 V, VI und VII (EU/international) ~ GFB/567- = allgemeine Quote	11							11
3 - davon max. 8% in VIII und IX (EU/international) ~ GFB/*89-	1							

Gebiet	Quoten			Ausnutzung 2013 vorläufig				
	Gesamt	Hochsee	Kutter	Hochsee	Kutter	Gesamt	%	Rest
1 IIa und IV (EU); Vb und VI (EU/international) ~ GHL/2A-C46 = allgemeine Quote	8							8

Stand: 16.10.2013

Gebiet	Quoten			Ausnutzung 2013 vorläufig				
	Gesamt	Hochsee	Kutter	Hochsee	Kutter	Gesamt	%	Rest
1 Ila, IIIa und IV (EU) mit Ausnahme der Gewässer innerhalb von 6 sm von den Basislinien des Vereinigten Königreichs bei Shetland, Fair Isle und Foula ~ SAN/2A3A4.	8.349		8.349		7.898,3	7.898,3	94,6	450
2 - davon Bewirtschaftungsgebiet 1 ~ SAN/*234_1	7.506		7.506		7.438,8	7.438,8	99,1	
3 - davon Bewirtschaftungsgebiet 2 ~ SAN/*234_2	169		169		169,2	169,2	99,9	
4 - davon Bewirtschaftungsgebiet 3 ~ SAN/*234_3	667		667		290,3	290,3	43,5	
5 - davon Bewirtschaftungsgebiet 4 ~ SAN/*234_4	6		6					
6 - davon Bewirtschaftungsgebiet 6 ~ SAN/*234_6	0		0					
7 - davon max. 2 % Beifänge von DAB, MAC, WHG ~ OT1/*2A3A4	0							

Gebiet	Quoten			Ausnutzung 2013 vorläufig				
	Gesamt	Hochsee	Kutter	Hochsee	Kutter	Gesamt	%	Rest
1 IV (NOR) - Einzelquote für DEU ~ OTH/04-N.	606		606		409,8	409,8	67,6	196

II. Quoten in Drittlandgewässern, NAFO, NEAFC und Südpazifik

Gebiet	Quoten			Ausnutzung 2013 vorläufig				
	Gesamt	Hochsee	Kutter	Hochsee	Kutter	Gesamt	%	Rest
1 Kabeljau ~ COD/N3M.	0	0	0					0
2 Schwarzer Heilbutt ~ GHL/N3LMNO	0	0	0					0
3 Rotbarsch ~ RED/N3LN.	0	0	0					0
4 Rotbarsch ~ RED/N3M.	0	0	0					0
5 Tiefseegarnelle ~ PRA/N3L.	0	0	0					0

Gebiet	Quoten			Ausnutzung 2013 vorläufig				
	Gesamt	Hochsee	Kutter	Hochsee	Kutter	Gesamt	%	Rest
1 Kabeljau und Schellfisch ~ C/H/05B-F.	0	0	0					0
2 - davon Kabeljau ~ COD/05B-F.								
3 - davon Schellfisch ~ HAD/05B-F.								
4 Blauer Wittling ~ WHB/2A4AXF	0	0	0					0
5 Leng und Blauleng ~ B/L/05B-F.	0	0	0					0
6 - davon Leng ~ LIN/05B-F.								
7 - davon Blauleng ~ BLI/05B-F.								
8 Seelachs ~ POK/05B-F.	0	0	0					0
9 Rotbarsch ~ RED/05B-F.	0	0	0					0
10 Plattfische ~ FLX/05B-F.	0	0	0					0
11 Andere Arten ~ OTH/05B-F.	0	0	0					0

Gebiet	Quoten			Ausnutzung 2013 vorläufig				
	Gesamt	Hochsee	Kutter	Hochsee	Kutter	Gesamt	%	Rest
1 Kabeljau ~ COD/1N2AB.	2.308	2.308	0	1.644,9		1.644,9	71,3	663
2 Schellfisch ~ HAD/1N2AB.	287	287	0	197,0		197,0	68,7	90
3 Seelachs ~ POK/1N2AB.	1.529	1.529	0	1.094,2		1.094,2	71,6	435
4 Beifänge von Rotbarsch in I und II (NOR) ~ RED/1N2AB.	756	756	0	54,3		54,3	7,2	702
5 Beifänge von Schwarzer Heilbutt in I und II (NOR) ~ GHL/1N2AB.	25	25	0	1,3		1,3	5,1	24
6 Beifänge von Andere Arten in I und II (NOR) ~ OTH/1N2AB.	107	107	0	35,3		35,3	33,0	72

Gebiet	Quoten			Ausnutzung 2013 vorläufig				
	Gesamt	Hochsee	Kutter	Hochsee	Kutter	Gesamt	%	Rest
1 Kabeljau ~ COD/1/2B.	5.323	5.323	0	4.745,4		4.745,4	89,1	578

Stand: 16.10.2013

Gebiet	Quoten			Ausnutzung 2013 vorläufig				
	Gesamt	Hochsee	Kutter	Hochsee	Kutter	Gesamt	%	Rest
1 Kabeljau ~ COD/N1GL14	775	775	0	520,9		520,9	67,2	254
2 Lodde ~ CAP/514GRN ~ zusätzliche MS-Quote verfügbar, wenn eigene ausgeschöpft	214	214	0					214
3 Rotbarsche (pelagisch) ~ RED/N1G14P	337	337	0	336,6		336,6	99,9	0
4 - davon NEAFC-Box ab 10.05.13 ~ RED/*5-14P	1.610	1.610	0	336,6		336,6	20,9	
5 Rotbarsche (demersal) ~ RED/N1G14D	1.976	1.976	0	1.702,0		1.702,0	86,1	274
6 - davon NEAFC-Box ab 10.05.13 ~ RED/*5-14D								
7 Schwarzer Heilbutt ~ GHL/514GRN	3.890	3.890	0	2.785,1		2.785,1	71,6	1.105

Gebiet	Quoten			Ausnutzung 2013 vorläufig				
	Gesamt	Hochsee	Kutter	Hochsee	Kutter	Gesamt	%	Rest
1 Schwarzer Heilbutt ~ GHL/N1GRN.	2.075	2.075	0	794,4		794,4	38,3	1.281

Gebiet	Quoten			Ausnutzung 2013 vorläufig				
	Gesamt	Hochsee	Kutter	Hochsee	Kutter	Gesamt	%	Rest
1 SPFO-Übereinkommensbereich ~ CJM/SPRFMO = allgemeine Quote	9.342	9.342						9.342

Gebiet	Quoten			Ausnutzung 2013 vorläufig				
	Gesamt	Hochsee	Kutter	Hochsee	Kutter	Gesamt	%	Rest
1 Rotbarsch ~ RED/05A-IS	0		0					0

III. Quoten für EU oder mehrere Staaten

99 Gebiete	Quoten			Ausnutzung 2013 vorläufig				
	Gesamt	Hochsee	Kutter	Hochsee	Kutter	Gesamt	%	Rest
1 Atlantischer Heilbutt in NAFO 1 (GRL) ~ HAL/N1GRN. ~	125			0,0		0,0	0,0	
2 Gelbschwanzflunder in NAFO 3LNO ~ YEL/N3LNO. ~ nur Beifang innerhalb Art. 4 II VO (EG) 1386/2007	0							
3 Grenadierfische in V und XIV (GRL) ~ GRV/514GRN ~	40			16,6		16,6	41,4	
4 - davon Rundnasen-Grenadier ~ RNG/514GRN				16,9		16,9		
5 - davon Nordatlantik-Grenadier ~ RHG/514GRN								
6 Grenadierfische in NAFO-Gebiet 1 (GRL) ~ GRV/N1GRN. ~	140							
7 - davon Rundnasen-Grenadier ~ RNG/N1GRN.				1,2		1,2		
8 - davon Nordatlantik-Grenadier ~ RHG/N1GRN.								
9 Kabeljau in NAFO 2J3KL ~ COD/N2J3KL ~ nur Beifang innerhalb Art. 4 II VO (EG) 1386/2007	0							
10 Kabeljau in NAFO 3NO ~ COD/N3NO. ~ nur Beifang innerhalb Art. 4 II VO (EG) 1386/2007	0							
11 Rotbarsch in I und II (international) ~ RED/1/2INT ~ für NEAFC-Vertragsparteien	19.500							
12 Lodde in IIb ~ CAP/02B. ~	0							
13 Lodde in NAFO 3NO ~ CAP/N3NO. ~ nur Beifang innerhalb Art. 4 II VO (EG) 1386/2007	0							
14 Nördlicher Kurzflössen-Kalmar in NAFO-Untergebiete 3 und 4 ~ SQI/N34. ~ für CAN und alle MS außer EST, LVA, LTU, POL/1.7.-31.12.	29.458							
15 Raue Scharbe in NAFO 3LNO ~ PLA/N3LNO. ~ nur Beifang innerhalb Art. 4 II VO (EG) 1386/2007	0							
16 Raue Scharbe in NAFO 3M ~ PLA/N3M. ~ nur Beifang innerhalb Art. 4 II VO (EG) 1386/2007	0							
17 Roter Thun in Atlantik, östlich von 45° W, und Mittelmeer ~ BFT/AE045WM ~ nur Beifang, für MS außer CYP, GRC, ESP, FRA, ITA, MTA, PRT	28							
18 Rotzunge in NAFO 2J3KL ~ WIT/N2J3KL ~ nur Beifang innerhalb Art. 4 II VO (EG) 1386/2007	0							
19 Rotzunge in NAFO 3NO ~ WIT/N3NO. ~ nur Beifang innerhalb Art. 4 II VO (EG) 1386/2007	0							
20 Schwarzer Heilbutt in I und II (international) ~ GHL/1/2INT ~	0							
21 Schwertfisch in Atlantik nördlich von 5° N ~ SWO/AN05N ~ nur Beifang, für alle MS außer ESP, PRT	136							
22 Schwertfisch in WCPFC-Übereinkommensbereich südlich von 20° S ~ SWO/F7120S ~	3.170							
23 Seelachs in I und II (international) ~ POK/1/2INT ~	0							
24 Südlicher Blauflossen-Thun in Alle Gebiete ~ SBF/F41-81 ~ nur Beifang	10							

UNVERBINDLICH

Ausnutzungsstand der Importkontingente für Fischereierzeugnisse in der Bundesrepublik Deutschland

2013

Ausnutzungsstand per:
01.10.2013

		Zoll %	Kontingent t	EU: noch verfügbare Menge t
GATT-Kontingente				
VO (EG) Nr. 32/2000 [VO (EG) Nr.1808/95]				
09.0006	Heringe (einschl.Lappen) fr. o. gefr.(1) 16.06.13 - 14.02.14	0	34.000	10.865
09.0007	Kabeljau (2), ges., getr. 01.01.13 - 31.12.13	0	25.000	erschöpft 25.06.13
09.0009	Nordamerikanische Seehechte, fr. o. gefr. (3) 01.01.13 - 31.12.13	8	2.000	erschöpft 01.05.13
GATT-Kontingente				
VO (EG) Nr. 32/2000 [VO (EG) Nr.345/96]				
09.0045	Fische der Gattung Coregonus, gefr. 01.01.13 - 31.12.13	5,5	1.000	495
09.0046	Krebstiere, m. Dill geg., gefr. 01.01.13 - 31.12.13	0	3.000	114
09.0047	Garnelen der Art Pandalus b., o.Schale, gefr. 01.01.13 - 31.12.13	0	500	erschöpft 03.01.13
09.0048	Fischfilet d.Art Allocyttus spp., Pseudoc.,gefr. 01.01.13 - 31.12.13	0	200	erschöpft 18.03.13

- 1) Unter Einhaltung der Referenzpreise
- 2) Gadus morhua, ogac, Boreogadus saida
- 3) Merluccius bilinearis
- 4) Gadus morhua
- 5) Gadus morhua, ogac, macrocephalus, Boreogadus saida
- 6) Gadus ogac, macrocephalus, Boreogadus saida

		Zoll %	Kontingent t	EU: noch verfügbare Menge t
Gemeinschaftskontingente				
VO (EG) Nr. 2471/1999 [VO (EG) Nr. 669/97]				
Ursprung Faröer				
01.01.13 - 31.12.13				
09.0671	Forellen auch Filets, lbd, fr., gefr.	0	700	678
09.0675	Lachse, Forellen, zubereitet	0	400	400
09.0679	Krebse-, Weichtiere, zubereitet	0	4.000	4.000
09.0681	Seefische (Kab.,Köh.,Seehecht, AP,Pol. u.a.) gz. o.fein zerkl., zub.	0	1.200	1.154
Gemeinschaftskontingente				
VO (EG) Nr. 54/2009 v.21.01.09 Amtsbl.L17 v.22.01.09				
Ursprung Faröer				
01.01.13 - 31.12.13				
09.0672	Köhler, gesalzen u. getrocknet	0	750	722
09.0674	Gemeine Wellhornschnecke	0	1.200	1.200
09.0676	Krabben der Art Geryon affinis	0	750	750
zur Änderung der VO (EG) Nr. 992/95 des Rates in Bezug auf die Zollkontingente der Union für einige Agrar- u. Fischereierzeugnisse				
Ursprung Norwegen				
01.01.13- 31.12.13				
09.0701	Fischöl	8,5	1.000	1.000
01.05.13- 30.04.14				
09.0702	Salmoniden	0	3.158	3.158
01.04.13- 31.12.13				
09.0703	Klippfisch	0	13.250	1.378
Gemeinschaftskontingent				
VO (EG) Nr. 3061/95; VO (EG) Nr. 1920/2004 [VO (EG) Nr. 992/1995]				
Ursprung Thailand				
01.01.13 - 31.12.13				
09.0704	Fisch, zubereitet		1.816	erschöpft 03.01.13
Ursprung alle				
01.01.13 - 31.12.13				
09.0705	Fisch, zubereitet		742	erschöpft 09.01.13
Ursprung Thailand				
01.01.13 - 31.12.13				
09.0706	Fisch, zubereitet		1.410	1.395
Ursprung alle				
01.01.13 - 31.12.13				
09.0707	Fisch, zubereitet		865	775

		Zoll %	Kontingent t	EU: noch verfügbare Menge t
zur Änderung der VO (EG) Nr. 992/95 des Rates in Bezug auf die Zollkontingente der Union für einige Agrar- u. Fischereierzeugnisse				
Ursprung Norwegen				
01.05.13 - 30.04.14				
09.0710	Heringe, frisch	0	76.334	72.104
01.01.13 - 31.12.13				
09.0711	Fische zuber., Sardinellen u. Sprotten ausgen., ger. Köhler u. Heringe	4,4 / 10 4,4 / 10	400	398
01.05.13 - 30.04.14				
09.0712	Makrelen	0	66.334	60.776
09.0713	Fische, gefroren	0	3.474	2.703
09.0714	Filets von Heringen, gefroren	0	109.702	102.751

		Zoll %	Kontingent t	EU: noch verfügbare Menge t
Gemeinschaftskontingente				
Zusatzprotokoll z. Abk. zw. Island u. Wirtschaftsgemeinschaft				
VO (EG) Nr. 1921/2004 [VO (EG) Nr. 499/1996]				
Ursprung Island				
01.01.13 - 31.12.13				
09.0792 (01.01.13-31.12.13)	Heringe	0	950	950
09.0793	Lachs, Filet, fr. u. Lachsfilet, gefr.	0	50	2
09.0794	Plattfische, Seefische, Filets v. Süßwasser- u. Seefischen, Fleisch v. Süßwasser- u. Seefischen, fr. o. gefr.	0	250	erschöpft 14.01.13
09.0795	Heringe, gesalzen	0	1.750	1.738
09.0796	Kaisergranat, gefr.	0	50	erschöpft 01.05.13
09.0797	Heringe, zuber. o. haltb. gem.	0	2.400	2.135
09.0798	And. Fische u. Fischfleisch, ausg. Heringe, u. Makrelen, zuber. o. haltb. gem.	0	50	erschöpft 03.01.13
VO (EG) Nr. 185/2011 v.25.02.11 [VO (EG) Nr. 499/1996]				
Ursprung Island				
01.05.13 - 30.04.14				
09.0810	Kaisergranat	0	520	erschöpft 27.07.13
09.0811	Filets v. Rotbarsch	0	750	191
09.0812	Heringe	0	950	842
VO (EG) Nr. 1337/2007(Abl.L298S.6) [VO (EG) Nr. 992/1995]				
Ursprung Norwegen				
01.01.13 - 31.12.13				
09.0850	Makrelen	0	3.100	3.100
09.0851	Heringe, gefr.	0	600	600
09.0852	Filets v. Heringen	0	200	200
09.0853	And. Fische, gefr.	0	734	734
09.0854	And.Salmoniden	0	667	667
09.0856	Garnelen	0	10.000	
09.0857	Makrelen(16.06.12-14.02.13)	0	30.500	30.500
Gemeinschaftskontingent Sardinen, haltb. gem.				
VO (EG) 1981/94 u. Änd.VO (EG) 650/98				
01.01.13 - 31.12.13				
Ursprung Tunesien				
09.1201		0	100	0
VO (EG) Nr. 2088/2004				
01.01.13 - 31.12.13				
Ursprung Kroatien				
09.1581	Forellen	0	30	30
09.1582	Karpfen	0	210	60
09.1583	Seebrassen	0	35	34
09.1584	Meerbarsche	0	650	erschöpft 08.06.13
09.1585	Sardinen	6	180	180
09.1586	Sardellen	0	40	40
09.1587	Fische zuber. od. haltbar gemacht	0	1.550	1.162

		Zoll %	Kontingent t	EU: noch verfügbare Menge t
VO (EG) Nr. 354/2011 v.12.04.2011				
01.01.13 - 31.12.13				
Ursprung Bosnien und Herzegowina				
09.1594	Forellen	0	60	erschöpft 27.02.13
09.1595	Karpfen	0	130	130
09.1596	Seebrassen	0	30	30
09.1597	Meerbarsche	0	30	30
09.1598	Sardinen	6	50	50
09.1599	Sardellen	12,5	50	47

		Zoll %	Kontingent t	EU: noch verfügbare Menge t
Gemeinschaftskontingente				
VO (EG) Nr. 824/2007				
01.01.13 - 31.12.13				
09.2759	Kabeljau fr., gek. oder gefr. *)	0	70.000	20.875
09.2760	Seehecht gefr. *)	0	12.500	4.440
09.2761	Filets und Fleisch vom Blauen Grenadier gefr. *)	0	25.000	14.269
09.2762	Langusten gefr. *)	6	200	196
09.2765	Kabeljau, nur ges. ¹⁾ *)	0	2.600	erschöpft 19.07.13
09.2766	Südlicher Wittling, Filets und Fleisch, gefr. *)	0	2.000	2.000
09.2770	Sardellen, ges. *)	0	2.500	1.447
09.2772	Surimi, gefr. *)	0	66.000	35.120
09.2774	Filets v. Seehecht, gefr. *)	4	12.000	3.088
09.2776	Filets und Fleisch von Kabeljau, gefr. *)	0	30.000	2.365
09.2777	Paz.Pollack, gefr., mit Erlaubnisschein *)	0	350.000	165.149
09.2778	Filets von Plattfischen, anderes Fischfleisch, gefr. *)	0	5.000	erschöpft 06.08.13
09.2785	Kalmare, Rümpfe, gefr. *)	0	45.000	18.718
09.2786	Kalmare u Illex-A., gz.o Fangarme u Flossen, gefr.*)	0	3.000	2.024
09.2788	Heringe ganz über 140 g/St oder Lappen über 80 g/St *)	0	17.500	17.500
09.2790	Filets (Loins) v. Thunfischen u. echtem Bonito *)	6	22.000	erschöpft 13.05.13
09.2792	Heringe, mit Kräutern und/oder Essig zubereitet *)	6	15.000	13.647
09.2794	Garnelen (Pandalus borealis), gekocht u. geschält, *)	6	30.000	8.762
*) zur Verarbeitung bestimmt				
VO (EG) Nr. 2563/00				
01.01.13 - 31.12.13				
Ursprung Albanien, Bosnien und Herzegowina, Kroatien, Mazedonien, Montenegro, BR Jugoslawien einschl. Kosovo				
09.1561	Sardellen, zuber	12,5	60	60
09.1571	Forellen*) Salmo tr., Oncorhyn. spp.	0	15	15
09.1573	Karpfen*)	0	20	20
09.1575	Seebrassen*) Dentex dentex u Pagellus Arten	0	45	45
09.1577	Meerbarsche*) Dicentrarchus labrax	0	30	30
gem. VO (EG) Nr. 407/2008 v. 07.05.2008				
Amtsblatt L 122 v. 08.05.08				
01.01.13 - 31.12.13				
09.1579	Sardinen	6	70	70
*) lbd, fr, gek, gefr, getr. ges o in Salzlake, ger, Fil. u. Fl., Mehl u. Pellets				
VO (EG) Nr. 1916/2006				
01.01.13 - 31.12.13				
Ursprung Albanien				
09.1500	Forellen*)	0	50	50
09.1501	Karpfen*)	0	20	20
09.1502	Seebrassen*)	0	20	20
09.1503	Meerbarsche*)	0	20	erschöpft 20.09.13
09.1504	Sardinen, zubereitet oder haltbar gemacht	6	100	100
09.1505	Sardellen, zubereitet oder haltbar gemacht	0	1.200	299
*) lbd, fr, gek, gefr, getr. ges o in Salzlake, ger, Fil. u. Fl., Mehl u. Pellets				

		Zoll %	Kontingent t	EU: noch verfügbare t
VO (EG) Nr. 497/2008				
01.01.13 - 31.12.13				
Ursprung Montenegro				
09.1516	Forellen*)	0	20	20
09.1518	Karpfen*)	0	10	10
09.1520	Seebrassen*)	0	20	20
09.1522	Meerbarsche*)	0	20	20
09.1524	Sardinen, zubereitet oder haltbar gemacht	6	200	200
09.1525	Sardellen, zubereitet oder haltbar gemacht	12,5	200	200
*) lbd, fr, gek, gefr, getr. ges o in Salzlake, ger, Filets u. Fleisch, Mehl u. Pellets				
Entscheidung über eine vorübergehende Ausnahmeregelung zu den Ursprungsregeln gemäß				
Protokoll 1 gemäß Amtsblatt L 347/38 für Madagaskar, Mauritius und Seychellen				
01.01.13 - 31.12.13				
09.1618	Haltbar gemachter Thunfisch(1)	0	8.000	4.778
09.1619	Loins genannte Thunfischfilets (1)in jeglicher Verpackungsform, wobei die Ware im Sinne der HS-Position 1604 als haltbar gemacht zu betrachten ist.	0	2.000	1.578
VO (EG) Nr. 497/2008 v.14.08.2008				
zur Abweichung von der VO(EWG) Nr. 2454/93 in Bezug auf die Bestimmung des Begriffs				
"Ursprungserzeugnisse" im Rahmen des Schemas allgemeiner Zollpräferenzen zur Berücksichtigung				
der besonderen Lage von Kap Verde bei bestimmten in die EG ausgeführten Fischereierzeugnissen				
01.01.13 - 31.12.13				
Ursprung Kap Verde				
09.1647	Makrele(Sc.Colias, Sc.Jap., Sc.Scombrus), Filets, zuber.od.haltb.gem.	0	2.500	1.683
09.1648	Uechter Bonito od. Fregattmakrele(Auxis thazard, Auxis Rochei), Filets, zubereitet oder haltbar gemacht	0	875	602
09.1649	Gelbflossenthun, Echter Bonito(Tunnus Albacares, Katsuwonus Pelamis), Filets, zubereitet oder haltbar gemacht	0	211	211
Entscheidung über eine vorübergehende Ausnahmeregelung (EG) Nr. 1528/2007				
von den Ursprungsregeln des Anhangs II				
01.01.13 - 31.12.13				
Ursprung Seychellen				
09.1666	Haltbar gemachter Thunfisch(1)	0	3.000	3.000
Ursprung Kenia				
09.1667	Loins genannte Thunfischfilets	0	2.000	1.928
Ursprung Mauritius				
09.1668	Haltbar gemachter Thunfisch(1)	0	3.000	3.000
09.1669	Thunfischfilets (1)in jeglicher Verpackungsform, wobei die Ware im Sinne der HS-Position 1604 als haltbar gemacht zu betrachten ist.	0	600	600

	Zoll %	Kontingent t	EU: noch verfügbare Menge t
Beschluss der Kom. über eine Ausnahme von den Ursprungsregeln im Beschluss 2001/822/EG des Rates für aus St.Pierre u. Miquelon eingeführte Fischereierzeugnisse			
01.02.13-31.01.14			
Ursprung Saint-Pierre und Miquelon			
09.1623		Hummer	0 225 225
09.1624(01.02.13-31.01.14)		Fischzubereitungen	0 600 600
09.1625(01.02.13-31.01.14)		Miesmuscheln	0 250 250
Durchführungsverordnung (EU) Nr.1045/2012 der Kommission vom 08.11.2012 zur Abweichung von der VO(EWG) Nr.2454/93 in Bezug auf die Ursprungsregeln im Rahmen des Schemas allgemeiner Zollpräferenzen zur Berücksichtigung der besonderen Lage von Guatemala und El Salvador			
01.01.13-30.06.13			
Ursprung Guatemala			
09.1627		Thunfischfilets, Loins	0 987,5 855
Ursprung El Salvador			
09.1629		Thunfischfilets, Loins	0 987,5 729
Durchführungsbeschluss der Kommission v.27.06.2011 hinsichtlich der Verlängerung der vorübergehenden Ausnahmeregelungen von den Ursprungsregeln in Anhang II der VO(EG) Nr. 1528/2007			
01.01.13-31.12.13			
Ursprung Seychellen			
09.1630		Thunfischfilets, Loins	0 600 600
Ursprung alle			
01.01.13 - 31.12.13			
09.1641		Schw.Heilbutt, Hummer, Garnelen	0 2.000 1.727
Beschluss der Kommission über eine vorübergehende Ausnahmeregelung von den Ursprungsregeln in Anhang II der VO (EG) Nr. 1528/2007 des Rates zur Berücksichtigung der besonderen Lage Madagaskars bei haltbar gemachtem Thunfisch und "Loins" genannten Thunfischfilets			
Ursprung Madagaskar			
01.01.12 - 31.12.12			
09.1645		haltbar gemachter Thunfisch	0 2.000 2.000
01.01.12 - 31.12.12			
09.1646		Thunfischfilets, Loins	0 500 481
Verordnung des Rates (EG) Nr. 312/2003 (Abl. L 46/2003 S. 1)			
Ursprung Chile			
01.01.13 - 31.12.13			
09.1934		Seehechte, frisch o. gekühlt	10% Ermäßigung 5.000 2.332
09.1935		Fischfilets getr, ges, geräuchert	10% Ermäßigung 40 19
09.1936		Fische zubereitet	1/3 des Zollsatzes 150 150
VO (EG) Nr. 305/05			
Ursprung Chile			
01.01.13 - 31.12.13			
09.1940		Fische, gefroren	0 725 erschöpft 04.01.12
09.1942		Makrelen	0
VO (EG) Nr. 1093/2011 v. 28.10.2011			
Ursprung RepKorea			
01.07.13 - 30.06.14			
09.2450		Surimizubereitungen	3.500 2.957

		Zoll %	Kontingent t	EU: noch verfügbare Menge t
zur Änderung der VO (EG) Nr. 499/96 hinsichtlich der Zollkontingente für bestimmte Fische und Fischereierzeugnisse				
01.01.13- 31.12.13				
Ursprung Norwegen				
09.0775	Fischleberöl	0	103	103
09.0776	Fischöl	0	384	384
09.0777	Fischöl	0	5.141	5.141
VO (EG) Nr. 2133/2001 (Abl.L 287 S.12)				
01.01.13 - 31.12.13				
Ursprung Norwegen				
09.0779	Fischfutter (Glucose, Dextrin, Stärke oder Milcherzeugnisse)	0	1.177	960
Ursprung Färöer				
09.0689	Fischfutter (Solubles, Glucose, Dextrin, Stärke oder Milcherzeugnisse)	0	20.000	19.978
zur Änderung der VO (EG) Nr. 499/96 hinsichtlich der Zollkontingente für bestimmte Fische und Fischereierzeugnisse				
01.01.13- 31.12.13				
Ursprung Färöer				
09.0690	Weichtiere	0	20	20
Ausnahme Ursprungsregeln gem. Beschluss 2001/822/EG des Rates v.16.10.2009				
01.08.13 - 31.07.14				
Ursprung Grönland				
09.0691	Garnelen der Art Pandalus borealis, zuber. oder haltbar gemacht	0	875	875
VO (EG) Nr. 660/2002 (Abl.L 102 S.14)				
01.01.13 - 31.12.13				
Ursprung Grönland				
09.0692	Schw. Heilbutt gefroren (ganz, Filets), Garnelen (Pandalidae)	0	10.000	10.000
VO (EG) Nr. 767/2007 (Abl.L 310 S.19)				
01.12.12- 30.11.13				
Ursprung Falklandinseln				
09.1914	Fische, gefroren	0	12.500	12.500
09.1915	Fischfilets, gefroren	0	5.100	5.100
09.1916	Kalmare, Art Loligo Patagonica	0	34.600	34.600
09.1917	Kalmare, Art Illex	0	31.000	31.000
Entscheidung (EG) Nr. 167/2007 (Abl. L 76/2007 S. 32)				
01.04.12-31.03.13				
Ursprung Saint-Pierre und Miquelon				
09.1650	div. Seefischfilets, -fleisch, gefroren; Kabeljau ganz und Filet, gesalzen	0	1.290	1.290

	Zoll %	Kontingent t	EU: noch verfügbare Menge t
zur Änderung der VO (EG) Nr. 499/96 hinsichtlich der Zollkontingente für bestimmte Fische und Fischereierzeugnisse			
01.07.13-30.06.14			
Ursprung Mexiko			
09.1853		8.500	8.500
VO (EG) Nr. 875/2004 (Abl.L 162 S.51)			
01.01.13-31.12.13			
Ursprung Mexiko			
09.1854	6%	6.000	6.000
Durchführungsverordnung (EU) Nr.404/2013 der Kommission v. 02.05.2013 über die im Rahmen von Kontingenten für bestimmte Erzeugnisse aus Peru geltenden Ausnahmeregelungen (Abl.L 121 S.30)			
01.03.13-28.02.14			
Ursprung Peru			
09.7195		4.000	4.000
09.7196		120	120
09.7197		60	60
09.7198		4.200	4.200
09.7199		2.500	2.500
09.7200		2.000	2.000
09.7201		800	800
09.7202		20	20
09.7203		400	400
09.7204		30	30
09.7205		500	500

Entwicklung der Anlandungen von Frischfisch (ohne Krebs- und Weichtiere) in der Bundesrepublik Deutschland (Basis verkaufte Konsumware)

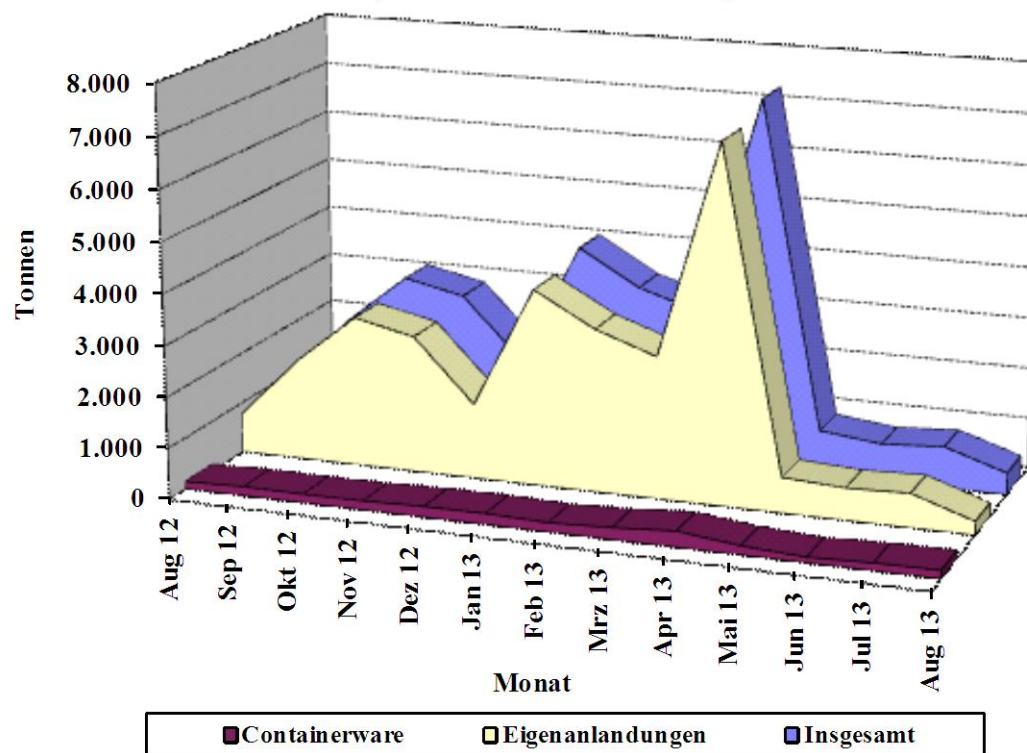

Quelle: BLE

Grafik 2

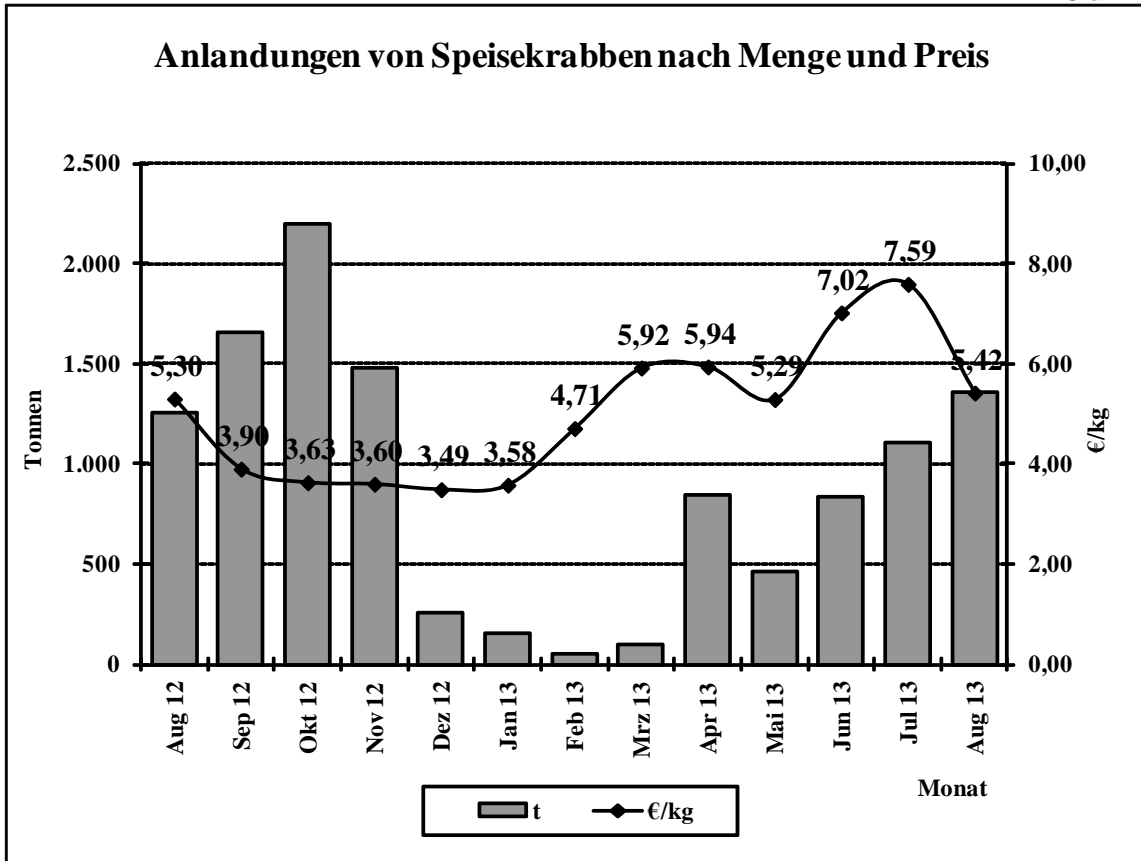

Quelle: BLE

Grafik 3

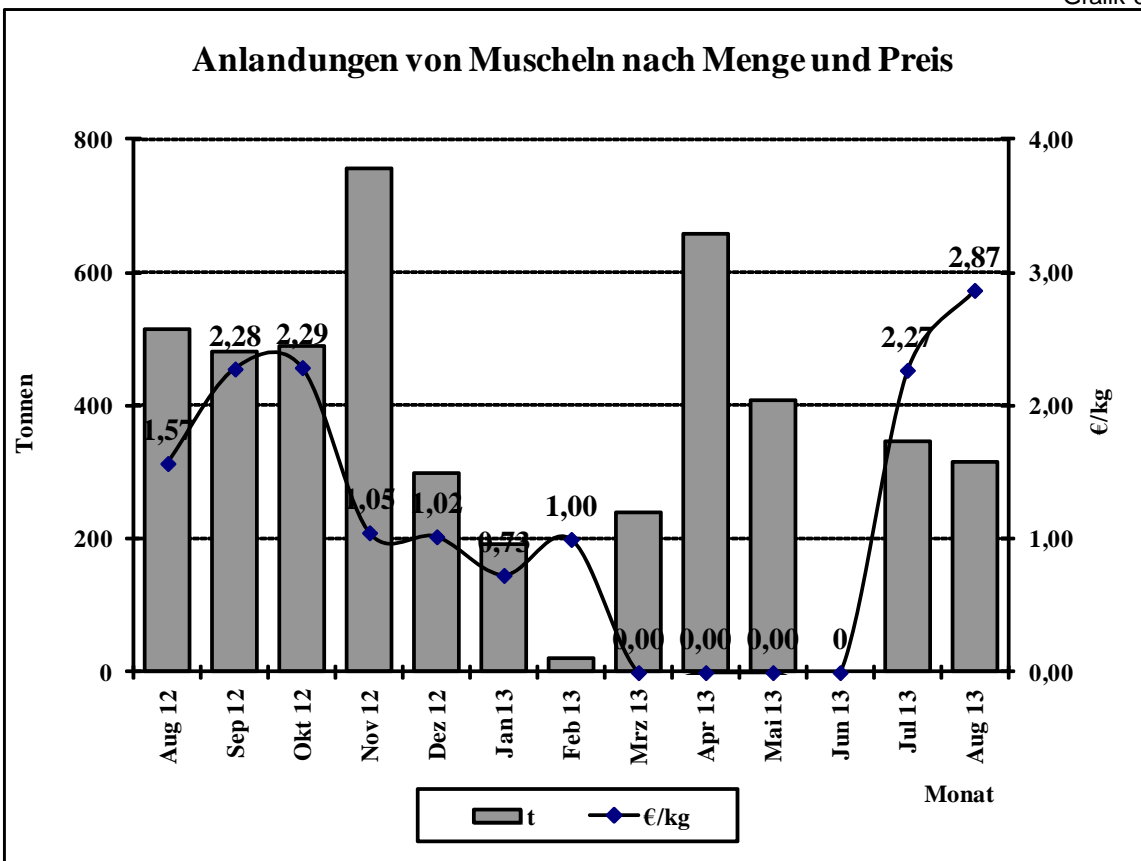

Quelle: BLE

Preisentwicklung für bestimmte Fischarten (ausländische Anlandungen) in der Bundesrepublik Deutschland 2012/2013

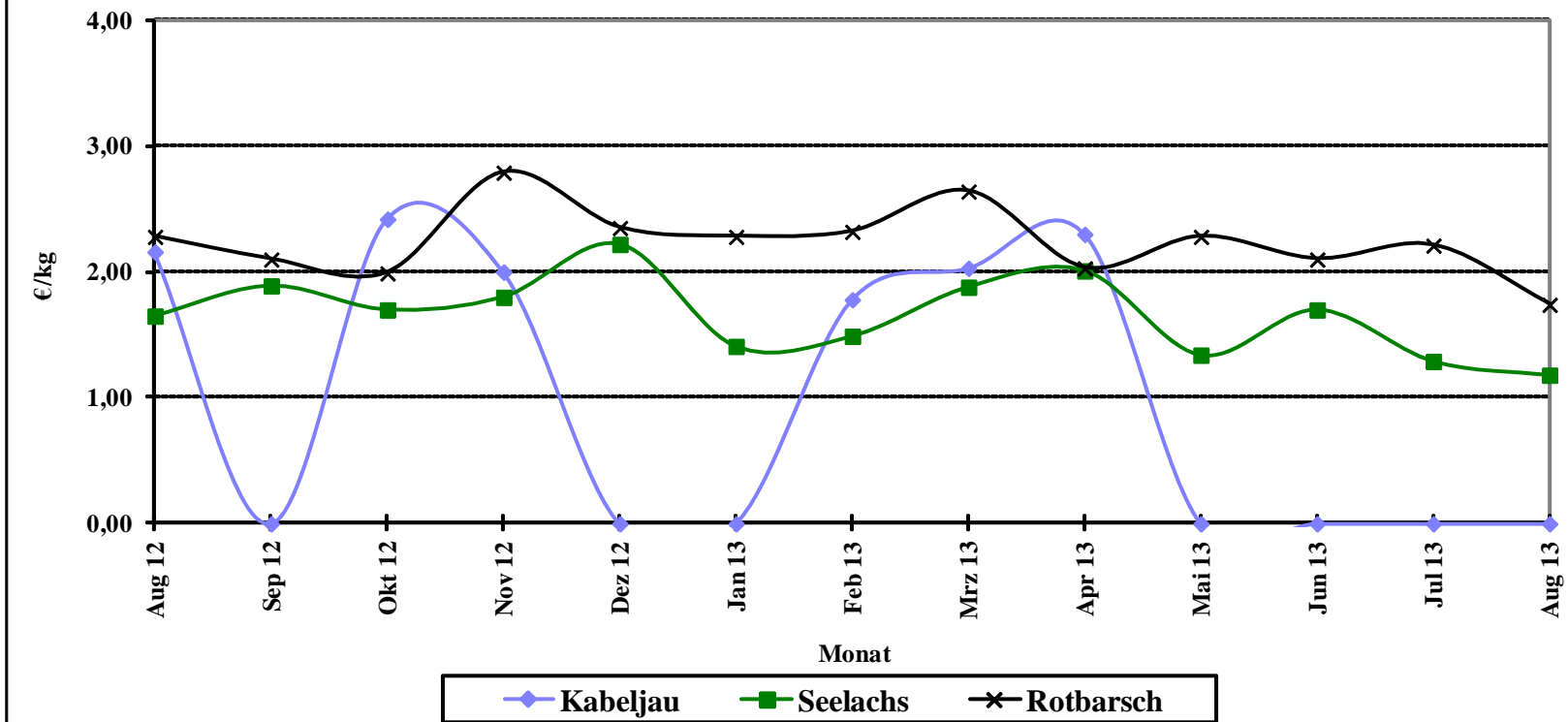

Quelle: Seefischmärkte

Entwicklung der Kabeljaugrößen in den deutschen Anlandungen

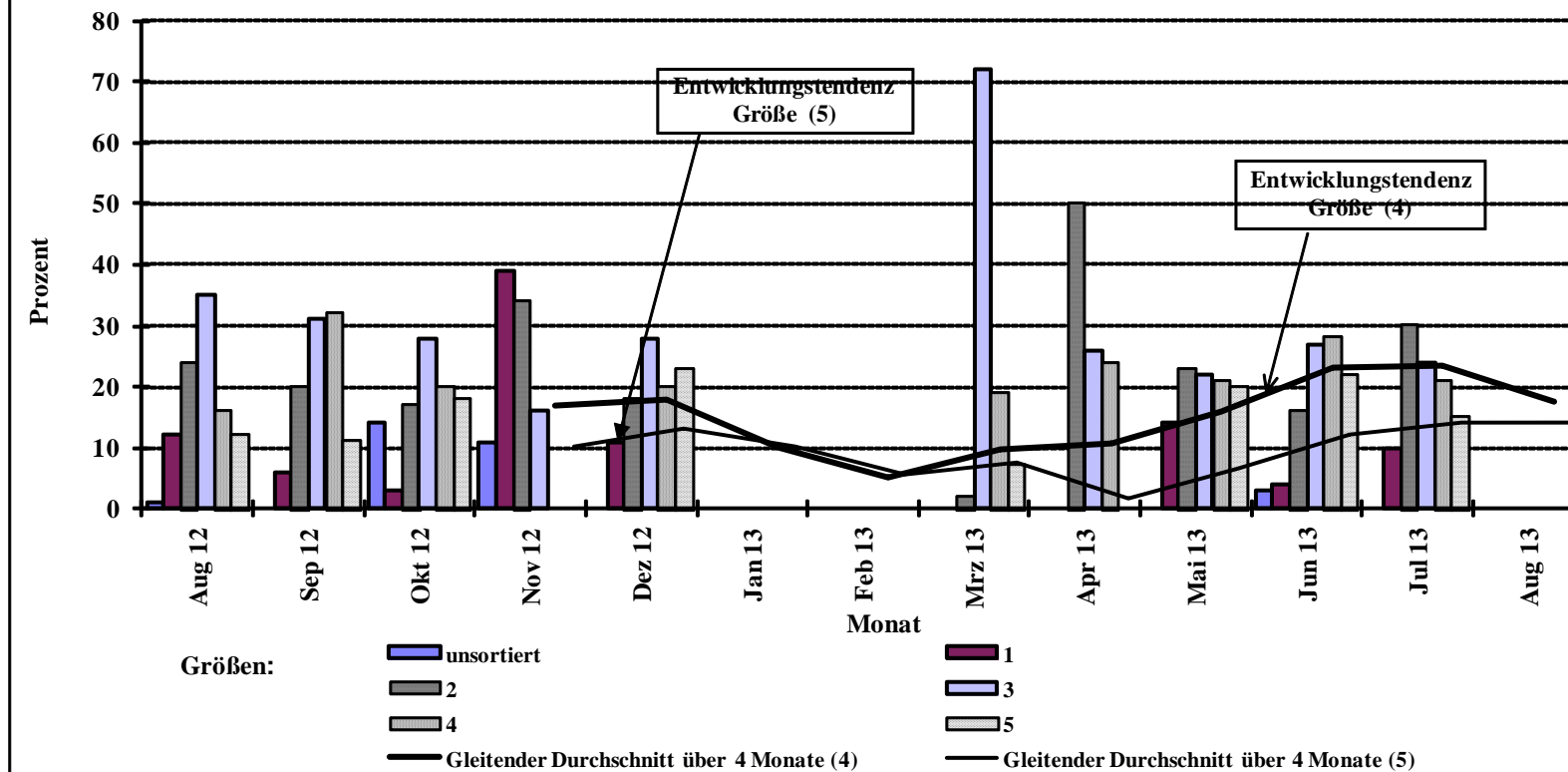

Quelle: BLE

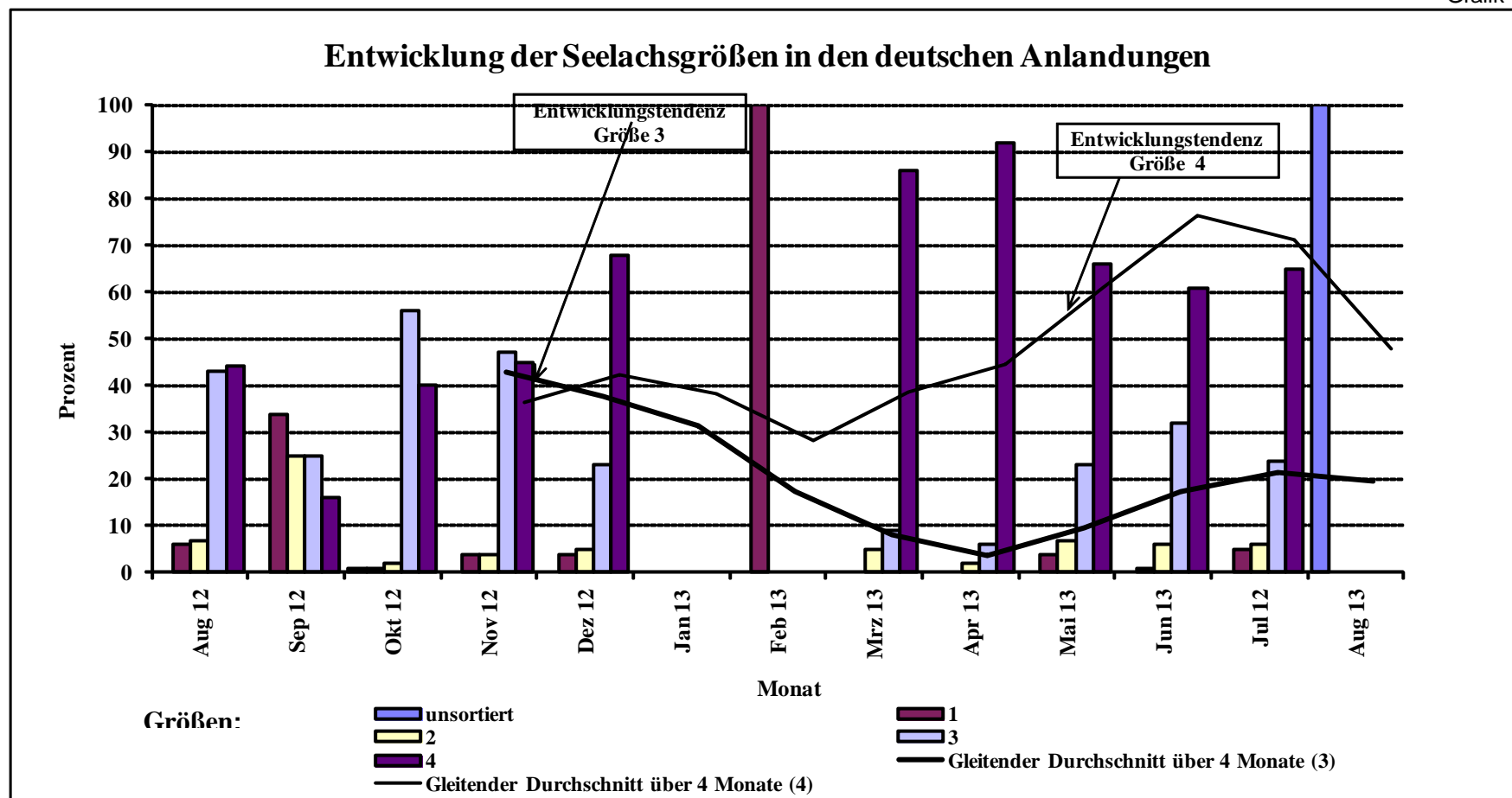

Quelle: BLE

Entwicklung der Dorschgrößen in den deutschen Anlandungen

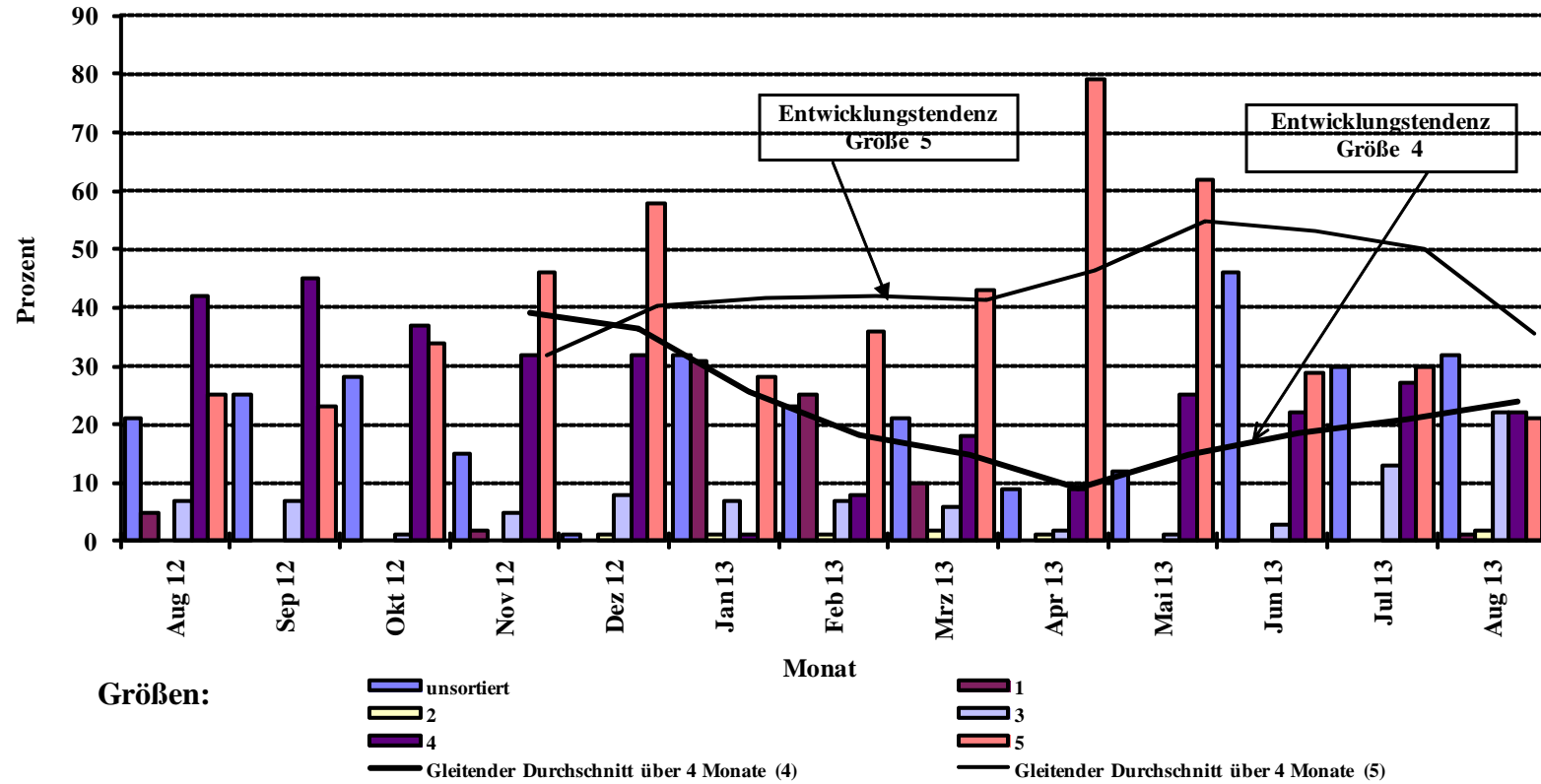

Quelle: BLE

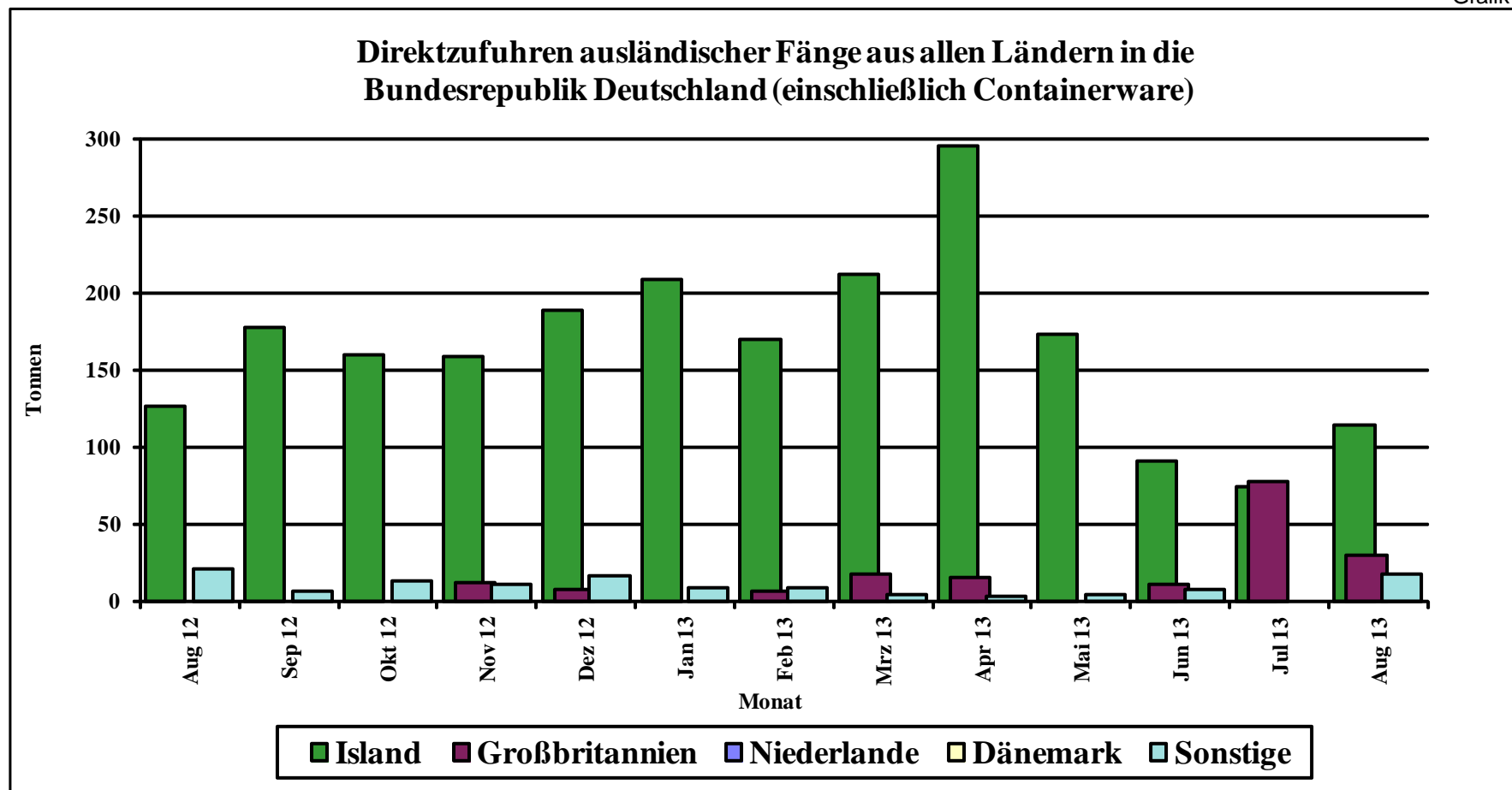

Quelle: BLE

Prozentuale Anteile ausländischer Zufuhren (einschl. Container)

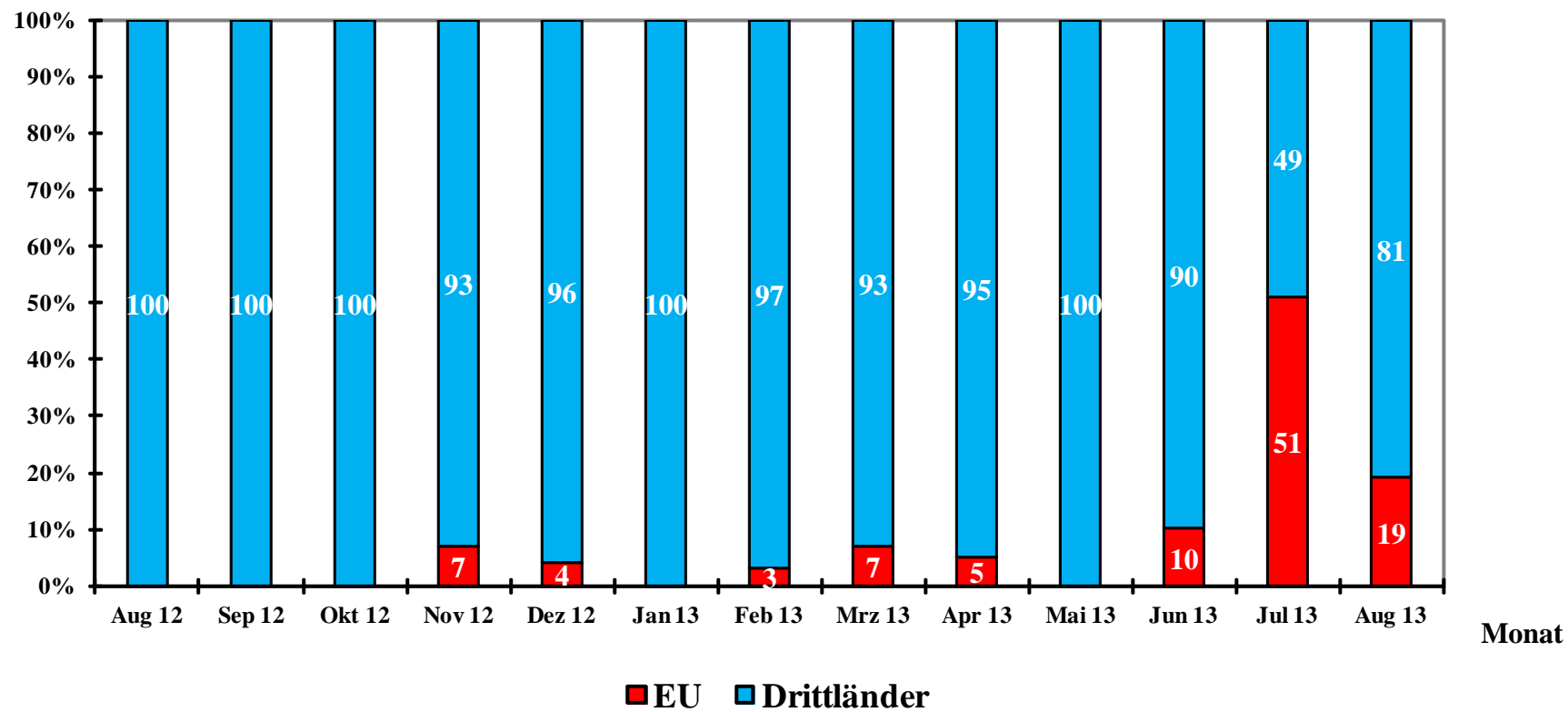

Quelle: BLE

Grafik 10

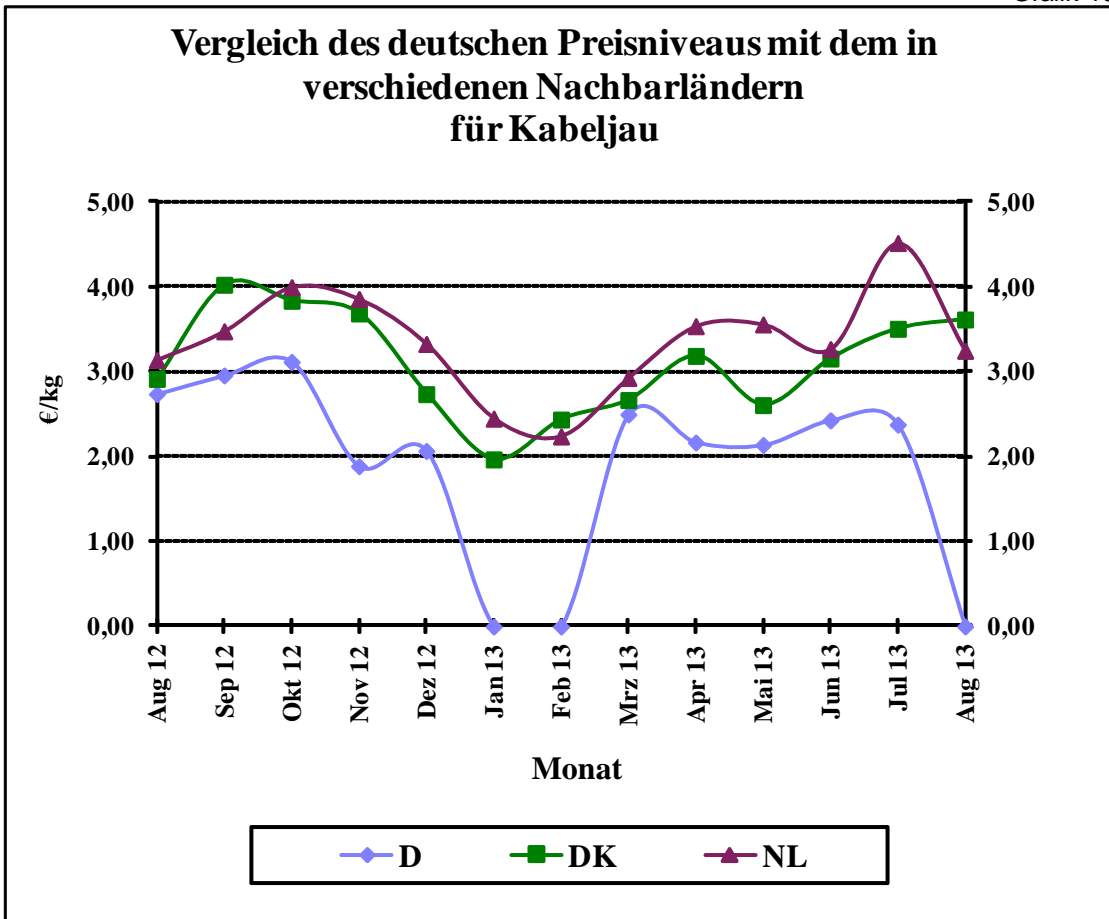

Grafik 11

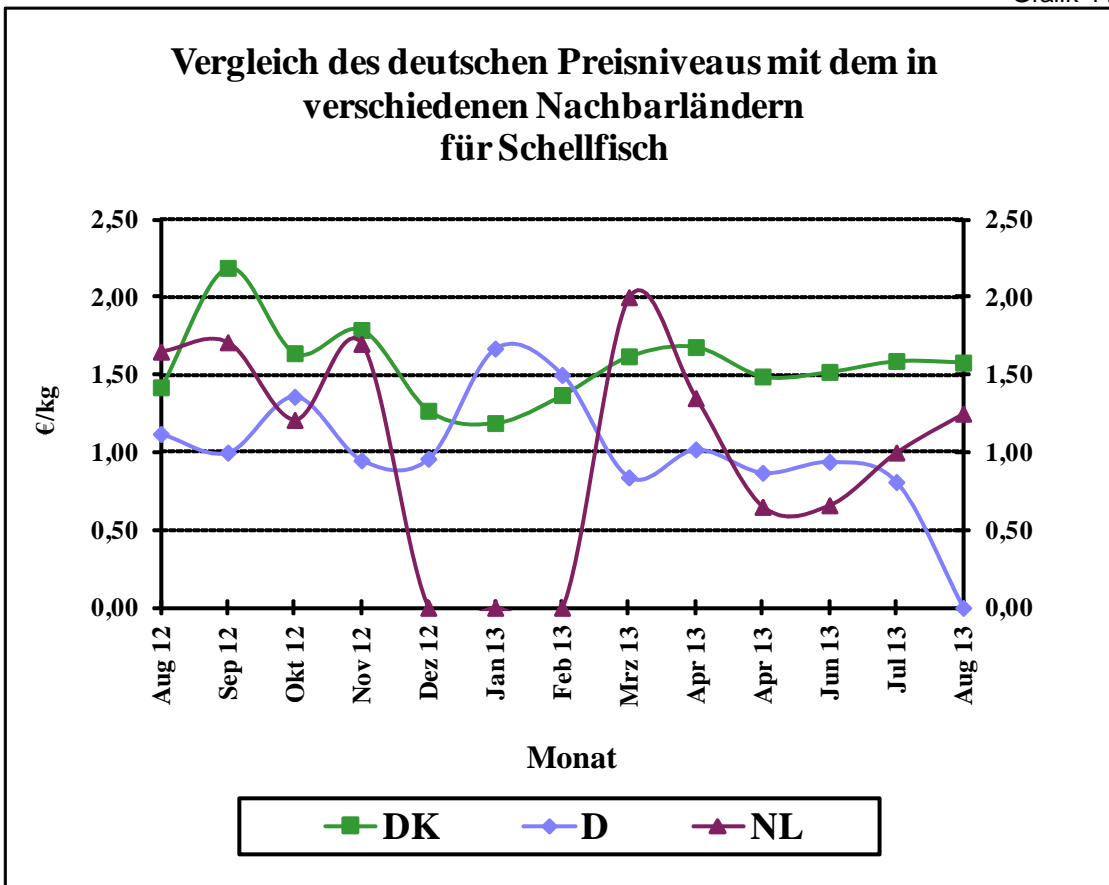

Vergleich des deutschen Preisniveaus mit dem in verschiedenen Nachbarländern für Seelachs

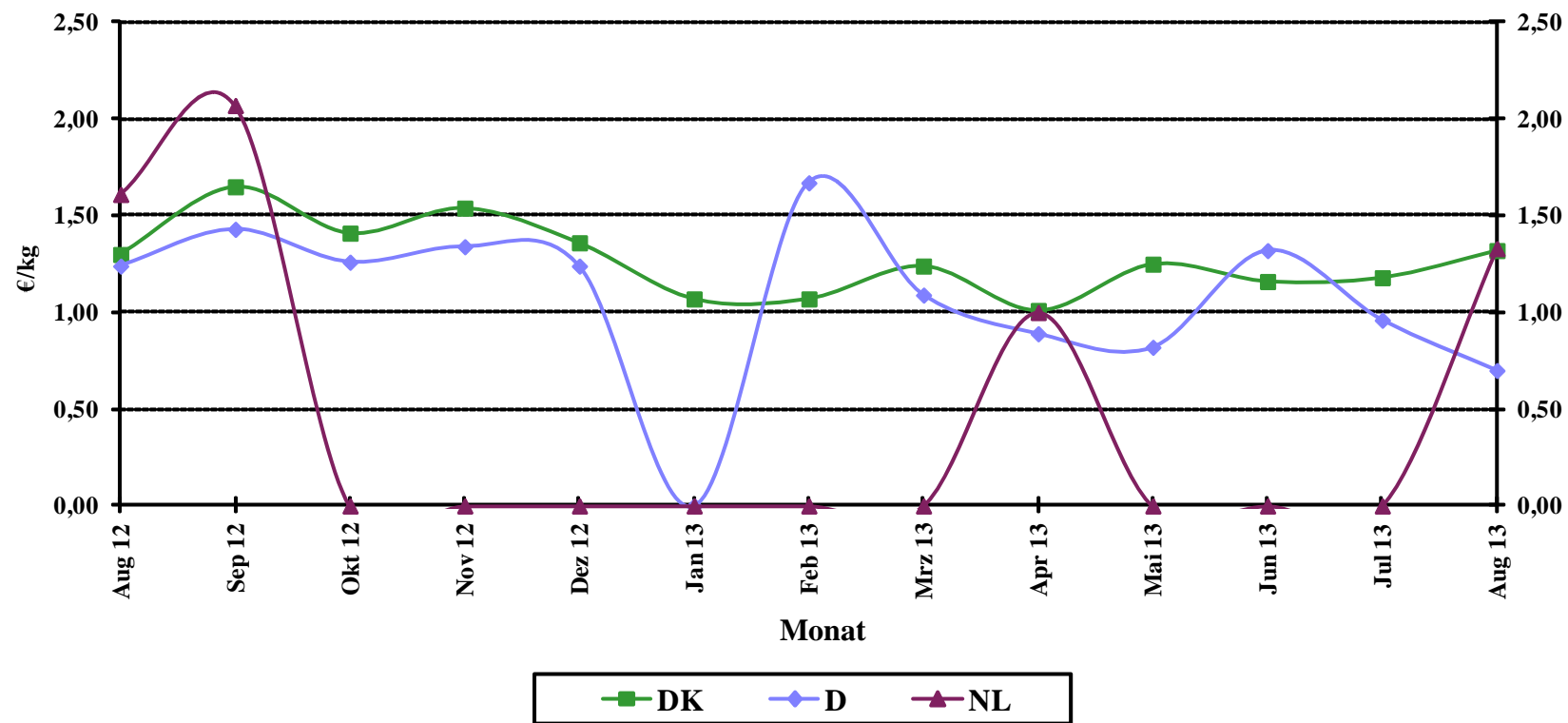

Quelle: BLE

Grafik 13

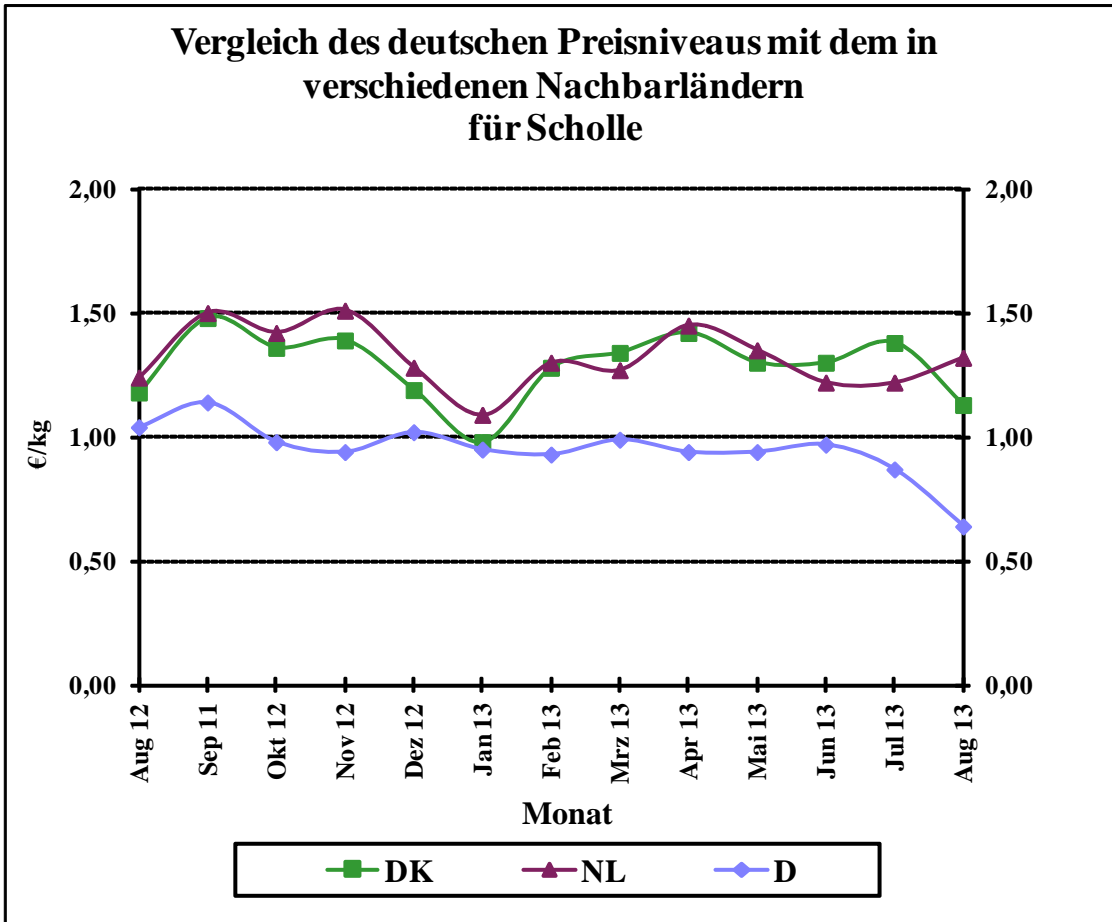

Quelle: BLE

Grafik 14

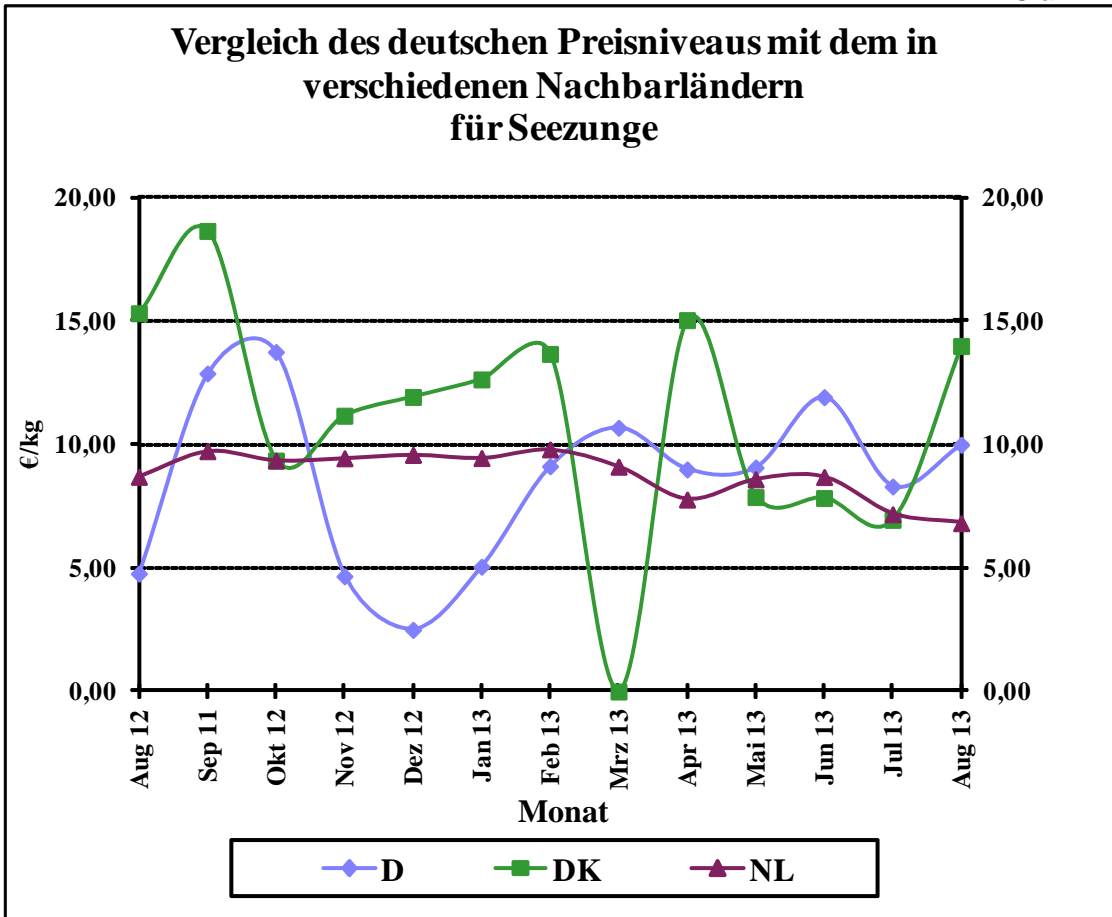

Quelle: BLE

Grafik 15a

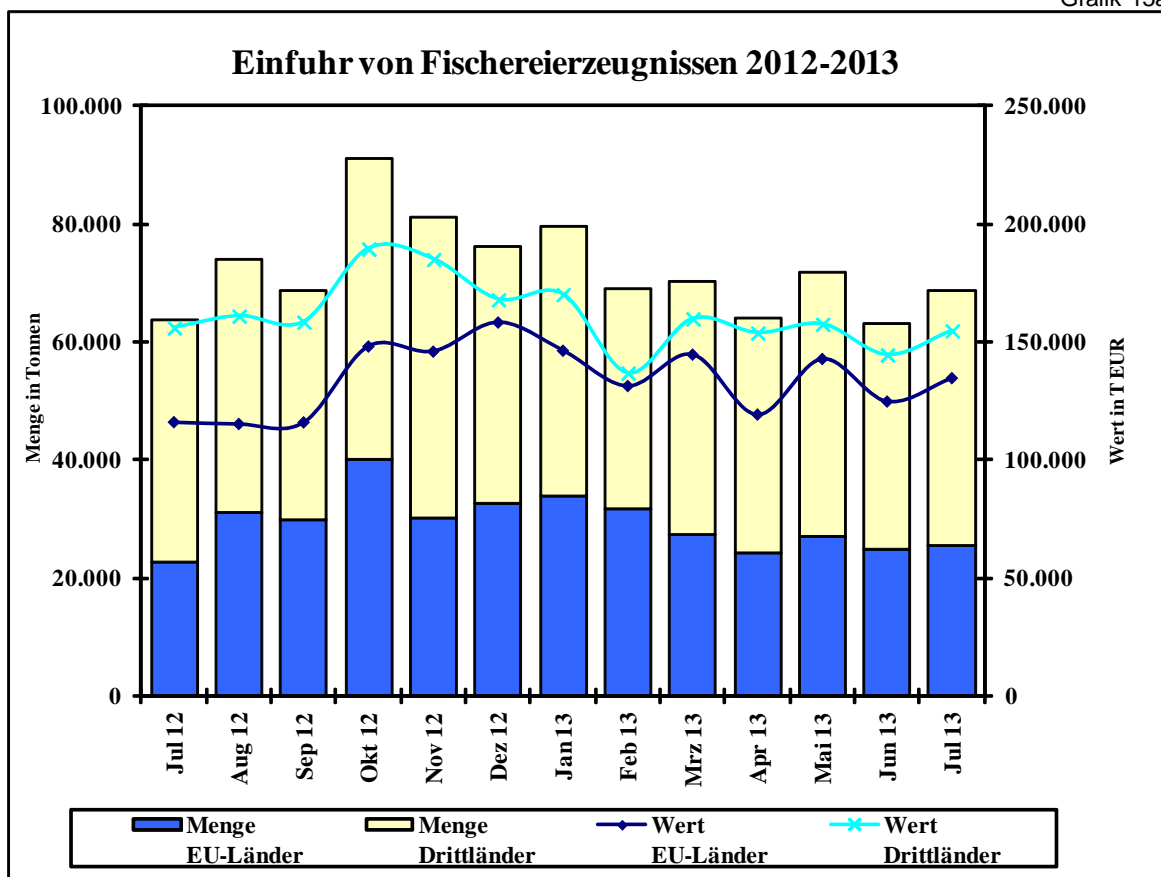

Grafik 15b

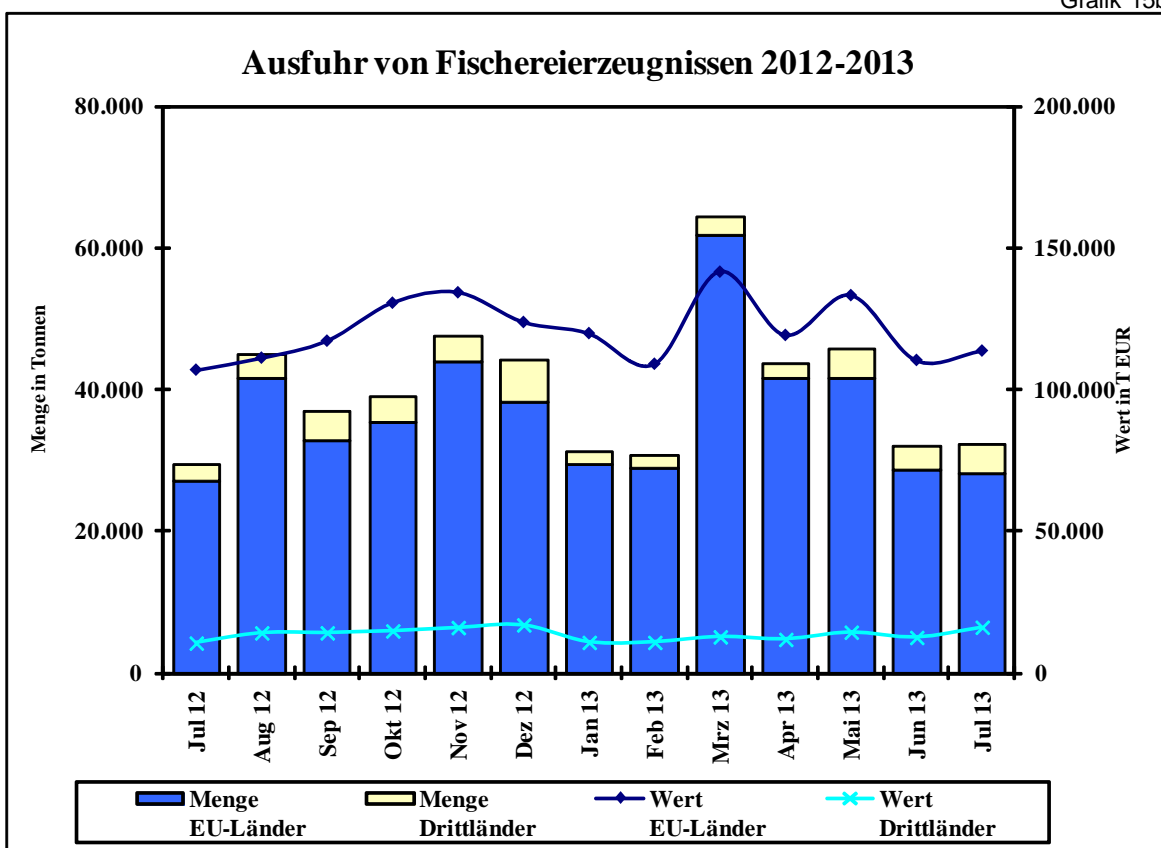

Quelle: Statistisches Bundesamt, BLE; einschl. Auslandsanlandungen

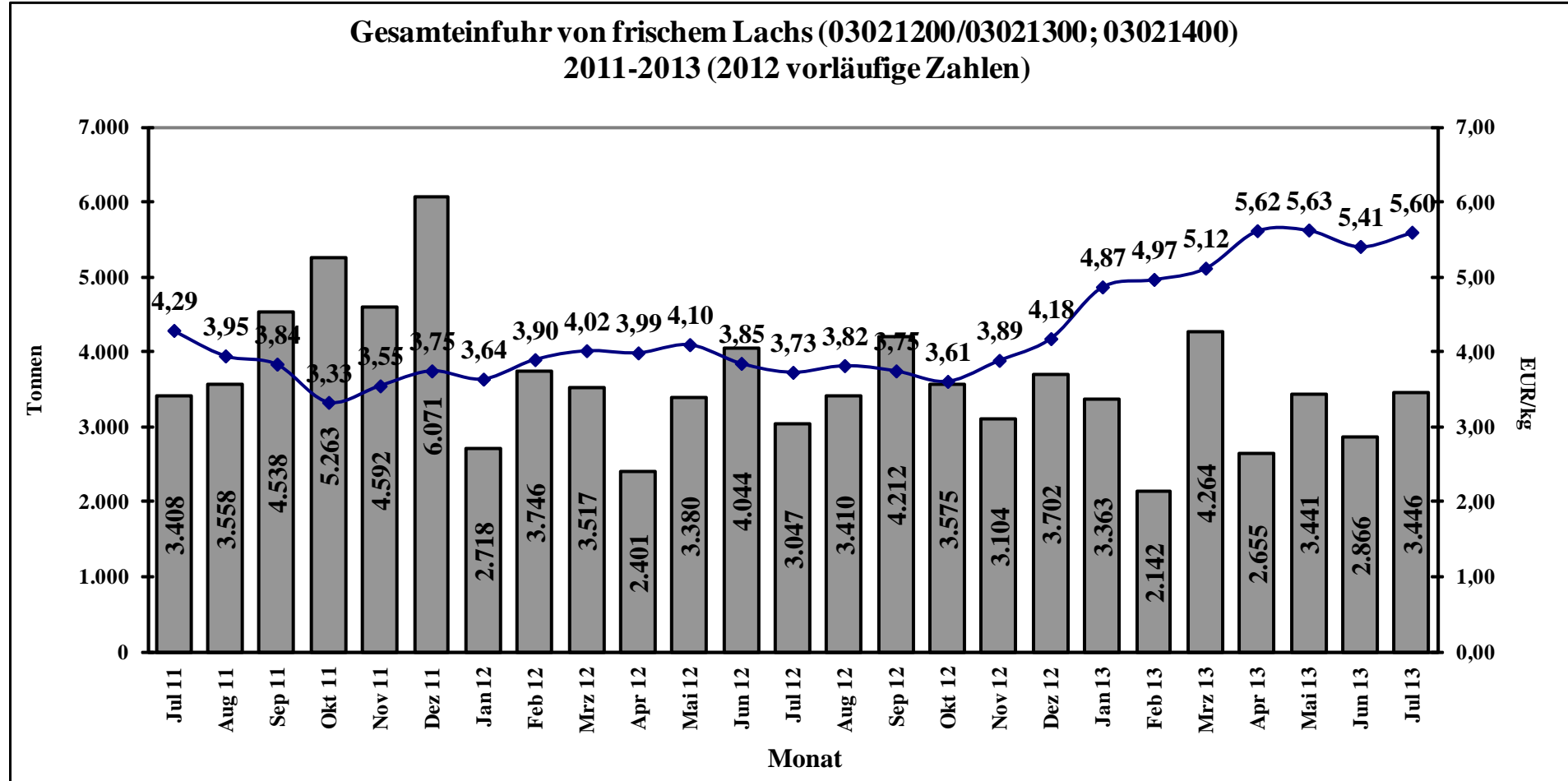

Quelle: Stat.BA, Wiesbaden

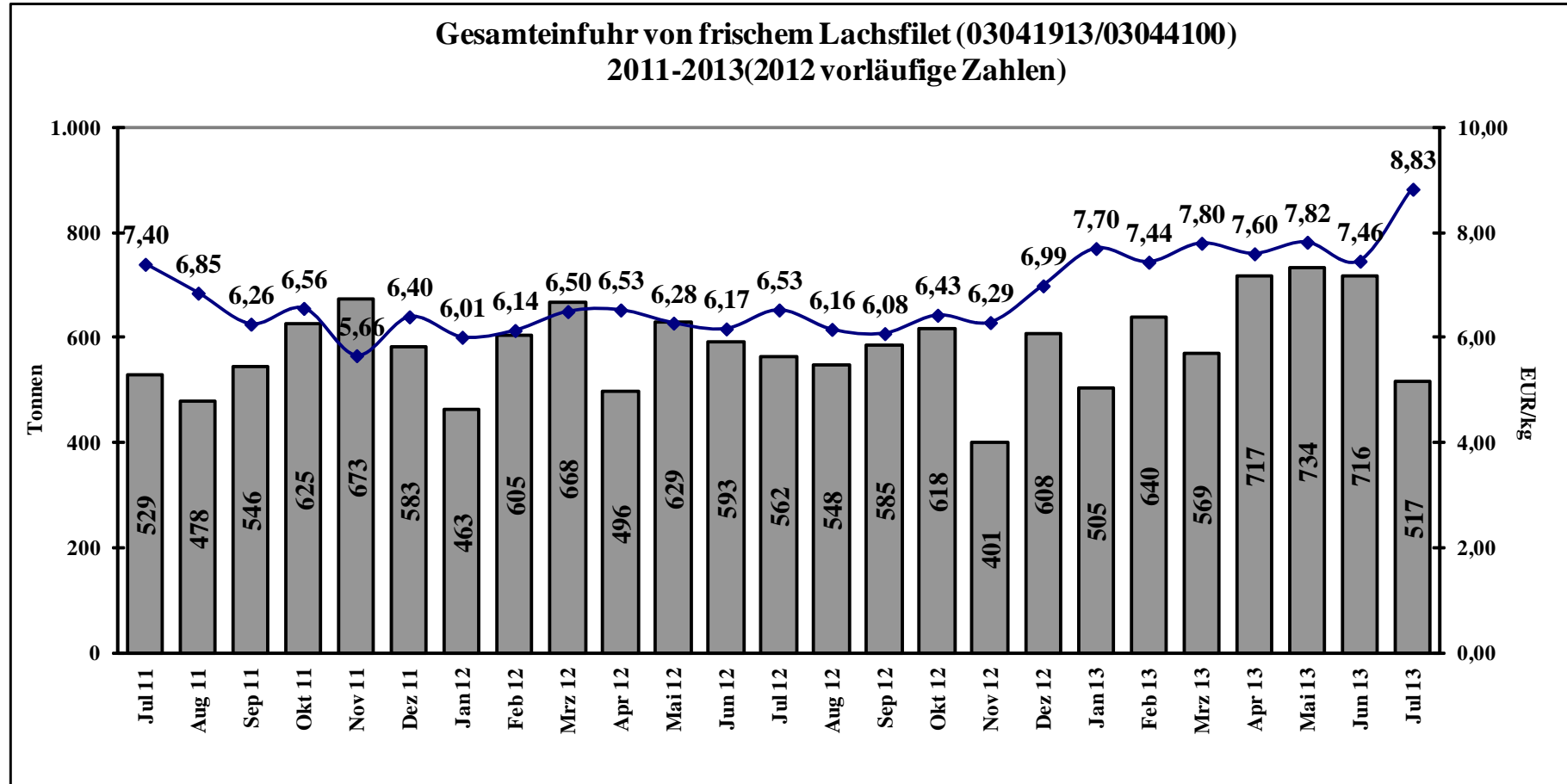

Quelle: Stat.BA, Wiesbaden