

Monatsbericht Juli 2013

Bericht über die Fischerei und die Marktsituation für Fischereierzeugnisse in der Bundesrepublik Deutschland

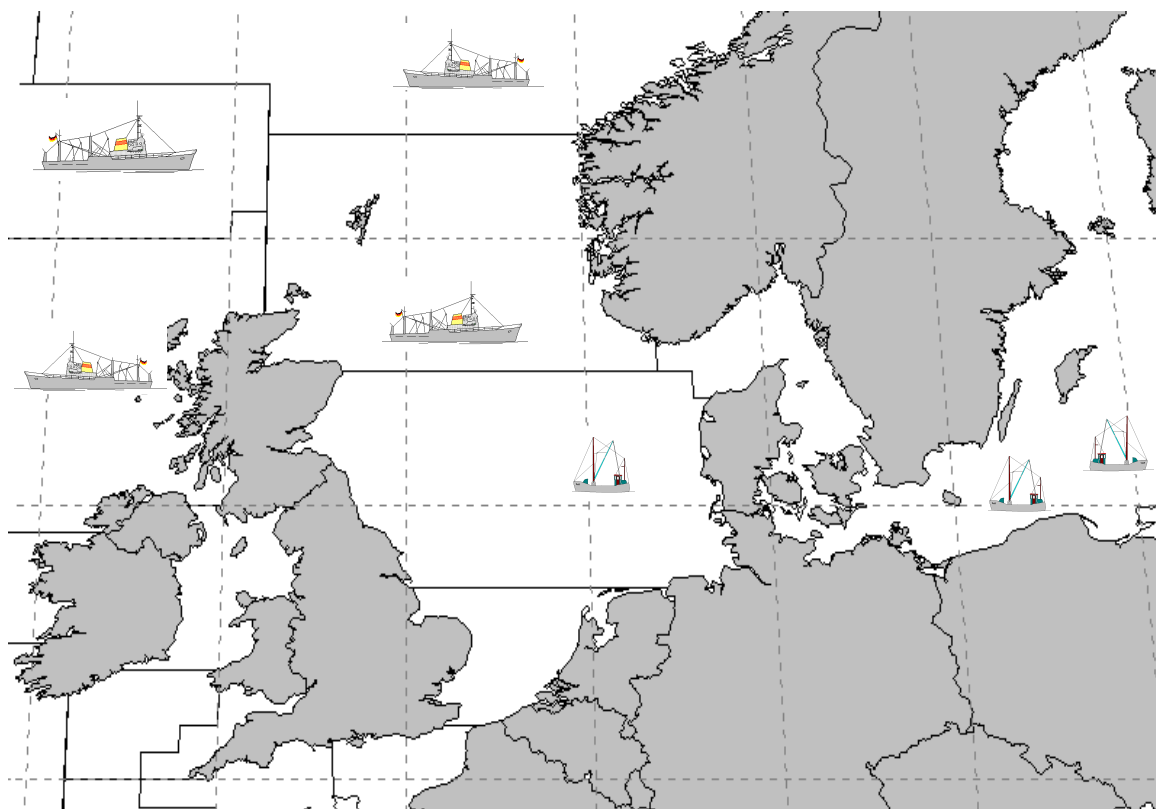

Herausgeber:

Bundesanstalt für Landwirtschaft und Ernährung
Referat 523 – Fischereikontrolle, Fischwirtschaft
Haubachstraße 86
22765 Hamburg
Tel.: (040) 30 68 60-0
Fax: (040) 30 68 60-60
www.ble.de

INHALTSVERZEICHNIS

Gesamtüberblick.....	2
-----------------------------	----------

Teil I: Anlandungen und Interventionen.....	4
--	----------

1. Gesamtüberblick.....	4
-------------------------	---

1.1. Inlandsanlandungen der deutschen Seefischerei.....	4
---	---

1.1.1. Frischfischanlandungen deutscher Fahrzeuge im Inland.....	4
--	---

1.1.2. Frostfischanlandungen deutscher Fahrzeuge im Inland.....	4
---	---

1.2. Auslandsanlandungen der deutschen Seefischerei.....	4
--	---

1.2.1. Frischfischanlandungen deutscher Fahrzeuge im Ausland.....	5
---	---

1.2.2. Frostfischanlandungen deutscher Fahrzeuge im Ausland.....	5
--	---

1.3. Anlandungen von ausländischen Fahrzeugen im Bundesgebiet.....	5
--	---

Teil II: Außenhandel	6
-----------------------------------	----------

2.1. Einfuhr	6
--------------------	---

2.2. Ausfuhr	7
--------------------	---

Teil III: Tabellen und Grafiken

3.1. Tabellen

Übersicht Marktversorgung.....	Nr. 1
--------------------------------	-------

Anlandungen und Preise	Nr. 2-7
------------------------------	---------

Importe.....	Nr. 8-8.7
--------------	-----------

Exporte	Nr. 9-9.7
---------------	-----------

Fänge, Fangquoten und Fänge nach Gebieten	Nr. 10-11
---	-----------

Zollkontingente.....	Nr. 12
----------------------	--------

3.2. Grafiken

Anlandungen und Preise.....	Nr. 1-14
-----------------------------	----------

Außenhandel.....	Nr. 15-17
------------------	-----------

Fangstatistik und Marktsituation für Fischereierzeugnisse in der Bundesrepublik Deutschland

Kurzinformation Juli 2013

Gesamtüberblick

Anlandungen und Interventionen

- **Das Gesamtaufkommen deutscher Fischereifahrzeuge im In- und Ausland lag im Juli bei ca. 10.700 t. Davon entfielen auf frische Fischereiprodukte (verkaufte Ware) 3.000 t und auf Frostware (verkaufte Ware) 6.800 t.**
- **Deutsche Inlandsanlandungen (alle Anlandeplätze, verkaufte Ware) betragen im Juli insgesamt 2.000 t, davon waren 83 % frische Fischereiprodukte.**
- **Das Hauptsortiment der Frischfischanlandungen im Inland bestand aus Nordseekrabben, Dorsche und Seelachse. Der Durchschnittspreis für deutsche Frischware (verkaufte Konsumware) lag im Juli bei 5,34 Euro/kg.**
- **Für Juli wurden bisher 340 t Frostfischanlandungen von deutschen Fahrzeugen in Häfen der Bundesrepublik gemeldet (verkaufte Ware). Die Anlandungen bestanden überwiegend aus Schwarzen Heilbutten. Der durchschnittliche Erlös lag hier bei 3,80 Euro/kg.**
- **Die Auslandsanlandungen deutscher Fischereifahrzeuge lagen im Juli bei insgesamt 7.800 t. Sie bestanden überwiegend aus Frostware.**
- **Deutsche Frischfischanlandungen im Ausland lagen bei rund 1.400 t. Die wichtigsten Fischarten waren Seelachs, Scholle und Kabeljau. Im Mittel lag der Preis bei 2,40 Euro/kg.**
- **Im Juli wurden 6.500 t Frostfisch im Ausland angelandet. Hering, Blauer Wittling und Makrele bildeten den Hauptanteil. Der Durchschnittspreis für ausländische Frostware lag im Juli bei 0,34 Euro/kg.**

Außenhandel

- Von Januar-Juni 2013 gegenüber dem Vorjahreszeitraum insgesamt geringere Importmenge (-2 %); EU-Importanteil +2 % und Drittlandsimporte -5 %, Preisniveau für EU-Ware +10 % und für Drittlandswaren +1 %;
- Importmenge Seefrostfische 3 % unter Vorjahresniveau; Preise im Frostfischsektor -5 %; Einfuhren von gefrorenem Seefischfilet -2 %. Dabei Zunahme bei Rotbarsch und Hoki um 12 % bzw. 161 % und Rückgang bei Pazifischen Pollack- und Seehechtfilets um 4 % bzw. 20 %. Preis für Frostfilets -4 %; um 19 % gesunkene Menge gefrorenen Seefischfleisches bei 1 % tieferen Preisen; 2 % geringere Menge gefrorener ganzer Seefische bei um 17 % gesunkenen Preisen;
- Um 9 % gestiegene Einfuhren von frischen Seefischen; Preisniveau im Frischfischsektor -6 %; Zunahme bei ganzer Frischware um 18 %; für ganze Frischware gesunkene Preise (-7 %); um 6 % geringere Einfuhren frischer Seefischfilets bei 1 % höheren Preisen;
- Heringseinfuhren 19 % unter Vorjahresniveau mit 61.000 t; frische Heringseinfuhren 22 % unter Vorjahreszeitraum; Einfuhren gefrorener Heringe lagen 31 % unter Vorjahresniveau; Heringskonserven und Halbfabrikate unverändert; insgesamt stabile Preise;
- Einfuhren von Süßwasserfischen 14 % höher als im Vorjahr bei um 7 % gestiegenen Preisen; Beim Lachs Anstieg von EU-Importen um 35 %; Drittlandsimporte +1 %; insgesamt um 10 % höhere Preise für Lachs;
- Einfuhren von Sardinenkonserven 10 % unter Vorjahreswert, Preisniveau +18 %;
- Exporte von Fischereierzeugnissen beliefen sich bis Juni 2013 auf zusammen 247.300 t (+4 %), EU-Länder haben einen Anteil von 94 %; Preis für in EU-Länder verkaufte Ware 3,17 Euro/kg, in Drittländer 4,60 Euro/kg;
- Exporte im Frostfischsektor von 81.700 t bis Juni 2013; davon 48.000 t ganze Fische und 32.300 t Filets; Preis für Frostware insgesamt 1,95 Euro/kg; Exportanteil von 91 % in Gemeinschaftsländer im Frostfischsektor;
- Ausfuhren im Frischfischsektor bis Juni 2013 bei 25.300 t; davon 24.100 t ganze Seefische und 1.200 t Seefischfilets; insgesamt Preis von 1,47 Euro/kg;
- Heringsexporte betragen 21.900 t bei einem Preisniveau von 2,23 Euro/kg; davon gefrorene Heringe 6.500 t und frische Heringe 3.600 t bei Preisen von 1,76 bzw. 0,46 Euro/kg.
- Heringskonserven und Halbfabrikate wurden in Höhe von 11.700 t zu einem Durchschnittspreis von 3,03 Euro/kg exportiert.
- Die Ausfuhren von Süßwasserfischen stiegen um 7 %, während die Preise um 14 % stiegen.

Teil I: Anlandungen und Interventionen

1. Gesamtüberblick

Im Juli 2013 landeten deutsche Fischereifahrzeuge insgesamt 10.700 t frische und gefrorene Fischereierzeugnisse im In- und Ausland an, darunter auch nicht verkaufte Ware (*Tabelle 2*). Im Vergleich zum Vorjahr haben sich die Anlandungen mehr als verdoppelt. Rund 80 % der Anlandungen wurden in Häfen außerhalb von Deutschland gelöscht. Annähernd 75 % der Gesamtmenge bestanden aus gefrorenen Fischereierzeugnissen.

In Deutschland befanden sich in der Anlandemenge (auch nicht verkaufte Ware) u.a. Nordseekrabben, Schwarzer Heilbutt und Dorsch. In den Anlandungen deutscher Fischereifahrzeuge in den Ländern der Europäischen Union waren überwiegend Heringe, Blaue Wittlinge, Sandaale, Seelachse und Schollen enthalten. In Drittländer wurden im Juli bisher Anlandungen in Höhe von 170 t (überwiegend Schwarzer Heilbutt) registriert.

Beginnend mit *Tabelle 3* werden die weiteren statistischen Angaben zu den Einzelerzeugnissen auf Basis „verkaufte Ware“ ausgewiesen.

1.1. Inlandsanlandungen der deutschen Seefischerei

Die deutschen Anlandungen im Inland beliefen sich im Juli auf rund 1.700 t und bestanden überwiegend aus Frischware.

1.1.1. Frischfischanlandungen deutscher Fahrzeuge im Inland

Bei den Einzelerzeugnissen bestimmten im Juli Nordseekrabben, Dorsche und Seelachse das Gesamtaufkommen an Frischerzeugnissen (*Tabelle 3*). Ein Großteil der Dorschanlandungen wurden in Heiligenhafen und Burgstaaken gemeldet. In Heiligenhafen lag der Erlös bei 2,03 Euro/kg, in Burgstaaken bei 1,68 Euro/kg. Seelachs wurde überwiegend in Cuxhaven zu 0,96 Euro/kg angelandet. Anlandungen von Flundern gab es im Juli vornehmlich in Sassnitz und Freest. Der Kilopreis lag dort bei 0,25 bzw. 0,68 Euro. Im Mittel betrug der Preis für Frischware im Inland 4,38 Euro/kg.

Die **Krabbenfischer** (*Grafik 2*) holten im Juli rund 1.100 t Krabben ein, wovon etwa ein Viertel in Büsum angeliefert wurde. Dort wurde im Mittel ein Preis von 7,72 Euro/kg gezahlt. In Cuxhaven verzeichnete man 7,65 Euro/kg. Der Durchschnittspreis lag bei 7,59 Euro/kg. Er stieg somit im Vergleich zum Vorjahresmonat um 1,32 Euro und um 1,05 Euro gegenüber dem Wert vom Juni 2013.

In der **Muschelfischerei** (*Grafik 3*) wurden im Juli bisher keine Anlandungen registriert. Leider erreichen uns die meisten Meldungen über Muschelanlandungen oft erst, nachdem wir den aktuellen Monatsbericht erstellt haben. Die Zahlen zur Muschelfischerei können Sie somit erst im darauf folgenden Monat aus den Tabellen (Spalte Vormonat) und Grafiken entnehmen.

1.1.2. Frostfischanlandungen deutscher Fahrzeuge im Inland

Im Monat Juli haben die deutschen Hochseefahrzeuge rund 340 t gefrorenen Fisch im Inland angelandet (*Tabelle 4*). Die Frostware bestand überwiegend aus Schwarzem Heilbutt und Kabeljau. Schwarzer Heilbutt wurde hauptsächlich in Cuxhaven zu einem Preis von 4,06 Euro/kg

abgesetzt. Die Anlandungen von Kabeljauen erfolgten ebenfalls in Cuxhaven. Der Durchschnittspreis für Frostware lag bei 3,80 Euro/kg.

1.2. Auslandsanlandungen der deutschen Seefischerei

Die deutschen Anlandungen im Ausland beliefen sich im Juli auf rund 7.800 t und bestanden 80 % aus Frostware. Auf den ersten Rängen landeten gefrorene Heringe und Blaue Wittlinge sowie frische Seelachse. Die Mehrheit der Anlandungen erfolgten in den Ländern der EU. In Norwegen wurden rund 170 t Fischereierzeugnisse angelandet, überwiegend Kabeljau.

1.2.1. Frischfischanlandungen deutscher Fahrzeuge im Ausland

Die Frischfischanlandungen deutscher Fischereifahrzeuge im Ausland beliefen sich im Juli auf rund 1.400 t (Tabellen 5, 5.1 und 5.2). Die Anlandungen bestanden überwiegend aus Seelachs, Scholle und Kabeljau bei einem Durchschnittspreis von 2,40 Euro/kg. In Hanstholm (DK) wurden im Juli rund 90 % der Anlandungen von Seelachs für einen Preis von 1,20 Euro/kg abgesetzt. Weitere Seelachsanlandungen gab es in Thyborøn (DK) für 1,02 Euro/kg. In dem niederländischen Hafen Louwersoog wurden für Schollen Preise von 1,24 Euro/kg erzielt. In Harlingen wurden 0,95 Euro/kg gezahlt. Für frischen Kabeljau wurde in Hanstholm ein Preis von 3,66 Euro/kg registriert.

Die Frischfischanlandungen in Dänemark konnten im Juli gegenüber dem Vorjahr einen starken Zuwachs von 51% verzeichnen (Tabelle 5.1). Das lag vor allem an die hohen Anlandungen von Seelachs, die sich mehr als verdreifacht (+245 %) haben. Hingegen sind die Anlandungen von Kabeljau/Dorsch gegenüber dem Vorjahr um 20 % gesunken. Auch Schellfischanlandungen sind um 20 % gesunken. Das Preisniveau lag durch die Einbußen bei Kabeljau/Dorsch unter dem Niveau des Vorjahresmonats.

Die Anlandungen in den Niederlanden haben im Juli gegenüber dem Vorjahr ein gutes Plus von 15% erreicht (Tabelle 5.2). Die Schollenanlandungen stiegen um 40 % und machten im Juli mit 360 t mehr als zwei Drittel der Gesamtanlandungen aus. Auch bei den Anlandungen von Seezungen konnte eine Steigerung von 52 % erreicht werden. Die Anlandungen von anderen Plattfischen blieben konstant; so konnte bei der Scharbe und bei Steinbutt ein leichter Zuwachs verzeichnet werden. Im Juli lag der Preis im Mittel bei 2,53 Euro/kg und somit unter dem Preisniveau des Vorjahresmonats (3,03 Euro/kg).

1.2.2. Frostfischanlandungen deutscher Fahrzeuge im Ausland

Anlandungen der Großen Hochseefischerei im Ausland betragen im Juli rund 6.500 t. (Tabelle 6). Bei diesen Anlandungen handelte es sich überwiegend um Heringe und Blaue Wittlinge, welche in den Niederlanden angelandet wurden. In Ijmuiden wurden Heringe mit einem Durchschnittspreis von 0,33 Euro/kg angelandet. Für Blaue Wittlinge wurden dort 0,30 Euro/kg gezahlt.

1.3. Anlandungen von ausländischen Fahrzeugen im Bundesgebiet

Im Juli wurden bislang Anlandungen rund 150 t von ausländischen Fahrzeugen in der Bundesrepublik Deutschland registriert. An den Seefischmärkten wurde Containerware aus Großbritannien und Island angelandet. Die an den Seefischmärkten angelandete Containerware enthielt überwiegend Rotbarsch zu einem durchschnittlichen Preis von 2,21 Euro/kg.

Der Verlauf der Preisentwicklung für ausgewählte Seefischarten aus ausländischen Direktzufuhren ist in Fortsetzung der Vorjahresergebnisse in *Grafik 4* dargestellt.

Die *Grafiken 10 bis 14* zeigen einen Vergleich des Preisniveaus deutscher Märkte für wichtige Seefischereierzeugnisse mit denen in europäischen Nachbarländern.

Teil II: Außenhandel

2.1. Einfuhr

Von Januar bis Juni 2013 lagen die Importe von **Fisch, Krebs- und Weichtieren** leicht unter dem Niveau des Vorjahres. Die Preise für eingeführte Waren stiegen dabei im Mittel um 6 %. Der Anteil der Einfuhrmengen aus Drittländern betrug 41 %. Wichtigste Herkunftsländer waren die VR China, Polen, Norwegen, Dänemark und die Niederlande.

Die **Frostfischimporte** betragen bis Juni 2013 132.100 t. Sie lagen damit um 3 % unter dem Vorjahresniveau. Die Gesamtimporte von **Frostfilets** wurden mit rund 107.700 t 2 % unter Vorjahresniveau registriert. Die Filets machten einen Marktanteil von 82 % am gesamten Frostfischsektor aus. Das Preisniveau für Filets lag 4 % unter Vorjahreshöhe. Die Einfuhren von Kabeljau- und Seelachsfilets stiegen um 20 % bzw. 13 %. Die Einfuhren von Makrelen- und Seehechtfilets verringerten sich dagegen um 11 % bzw. 20 %. Pazifischer Pollack ist mit einem Anteil von 64 % Spitzenreiter in diesem Segment. Seine Einfuhren verringerten sich um 4 %. Die Einfuhren dieser Ware stammten vorwiegend aus der VR China und den USA.

Die Importe von **gefrorenem Fischfleisch** betragen bisher 6.600 t (-19 %) bei 1 % tieferen Preisen. Die Einfuhren von Seelachsfleisch sanken um 12 %. Kabeljau und Seehecht verzeichneten einen Rückgang der Importe um 21 % bzw. 49 %. Pazifischer Pollack ist die bedeutendste Fischart in diesem Segment. Er wurde überwiegend aus den USA und Russland eingeführt.

Die um 2 % gesunkenen Einfuhren **ganzer gefrorener Seefische** beliefen sich auf 17.800 t. Die Preise lagen 17 % unter Vorjahresniveau. Rückläufig waren insbesondere die Einfuhren von gefrorenen Makrelen (-34 %). Einfuhren von Blauem Wittling stiegen stark an (65 %). Wichtigste Fischart in diesem Segment sind Makrelen.

Bei **frischen Seefischen** lagen die Einfuhren bis Juni um 9 % über den Importen des Vorjahreszeitraums. Bei den Frischfischeinfuhren **ganzer Seefische** (einschl. Fleisch) nahmen die Importe um 18 % zu. Rotbarschimporte stiegen um 66 %. Seelachsimporte sanken um 21 %.; Kabeljaueinfuhren stiegen um 27 %. Kabeljau wurde hauptsächlich aus Norwegen eingeführt. Die Importpreise dieser ganzen Frischfische sanken im Mittel gegenüber dem Vorjahreszeitraum um 17 %.

Die **Frischfiletimporte** lagen 6 % unter Vorjahreshöhe. Rotbarsch wurde 5 % mehr eingeführt. Kabeljau- und Seelachsfiletimporte stiegen um 9 % bzw. 5 %. Die Importe von „anderen Filetarten“ lagen 16 % unter Vorjahresniveau. Wichtigste Lieferländer dieser nicht detaillierter ausgewiesenen Frischfilets waren Dänemark und die Niederlande. Die Preise stiegen gegenüber dem Vorjahreszeitraum leicht an.

Die Einfuhr von **Heringen** (einschließlich Heringskonserven und Halbfabrikaten) sank im Berichtszeitraum gegenüber dem Vorjahr um 19 %. Der Preis der Heringsimporte sank gegenüber

dem Vorjahr um 2 %. Der größte Teil der gefrorenen Heringe wurde aus Norwegen importiert. Bei frischen Heringen war Dänemark Hauptexporteur. Die Einfuhren gefrorener Heringe sanken um 31 %, die von frischen um 22 %. Ganze frische Heringe wurden 26 % weniger, frisches Heringsfleisch 8 % mehr eingeführt.

Die Importe von **Süßwasserfischen** stiegen gegenüber dem Vorjahr um 14 %. Wichtigste gehandelte Artengruppe waren die Lachse, deren Zufuhren 15 % über dem Vorjahresniveau lagen. Die Importmenge für gefrorene Filets lag 23 % über dem Niveau des Vorjahres. Einfuhren gefrorener ganzer Lachse stiegen um 70 % bei um 9 % tieferen Preisen. Während die Frostfilets vornehmlich aus China importiert wurden, kamen die ganzen Frostlachse hauptsächlich aus den USA. Die Importe von frischen Lachsfilets lagen 12 % über dem Niveau des Vorjahres bei um 22 % höherem Preis. Norwegen und Dänemark waren Hauptlieferländer frischer Lachsfilets. Die Einfuhr von Welsen belief sich bis Ende Juni auf 9.300 t. Hierfür wurden durchschnittlich 2,14 Euro bezahlt. 90 % der Welseinfuhren stammten aus Vietnam. Nilbarsch wurde vor allem aus Tansania eingeführt, während Tilapien hauptsächlich aus China zu uns kamen.

Bei den Einfuhren **fischindustrieller Fertigerzeugnisse** sanken die vor allem aus Polen nach Deutschland gelieferten Heringskonserven und -halbfabrikate gegenüber dem Vorjahreszeitraum um 6 %. Einfuhren von Thunfisch- und Bonitenkonserven übertrafen das Vorjahresniveau um 15 %. Wichtigste Lieferanten waren bei dieser Ware Ecuador und die Philippinen. Die Sardinenkonserveneinfuhr sank gegenüber dem Vorjahreszeitraum um 10 %. Hauptlieferland hierfür war Marokko. Die Einfuhren von Räucherlachs, die ebenfalls überwiegend aus Polen kamen, stiegen um 17 % bei 2 % höheren Preisen.

2.2. Ausfuhr

Die Ausfuhren von Fischen, Krebs- und Weichtieren (inkl. Auslandsanlandungen) beliefen sich von Januar bis Juni 2013 auf 247.300 t (+4 %), wobei der Preis im Durchschnitt bei 3,26 Euro/kg (± 1 %) lag. Der Anteil der in EU-Länder ausgeführten Waren betrug 94 %. Für diese Ausfuhren wurden 3,17 Euro/kg gezahlt. Der Handel mit Drittländern erfolgte zu einem Durchschnittspreis von 4,60 Euro/kg. Haupthandelspartner waren die Niederlande und Frankreich.

Mit 81.700 t (+21 %) war die Frostware das stärkste Segment im Exportgeschäft. Die Exporte von **Frostfilets** betrugen bis Juni 2013 32.300 t (+3 %). Der größte Teil davon wurde auf dem europäischen Binnenmarkt verkauft (97 %). Die Exporte von Pazifischem Pollack hatten einen Anteil von 55 % am Filetgeschäft. Sie betrugen 17.900 t (+9 %) bei einem Preis von 2,63 Euro/kg (+3 %). Der größte Teil wurde nach Frankreich und Polen exportiert. Kabeljaufilet hatte einen Anteil von 23 %. Diese Exporte, die hauptsächlich nach Großbritannien und Polen gingen, betrugen, 7.400 t (+23 %). Seelachsfilet wurde in Höhe von 1.800 t (-6 %) exportiert, vornehmlich nach Frankreich. Für TK-Filets wurden von Januar bis Juni 2013 allgemein 3,46 Euro/kg gezahlt.

Die Exportmenge von **gefrorenen ganzen Seefischen** betrug bis Juni 2013 48.000 t und lag somit 37 % über dem Vorjahreswert. Die stark gestiegenen Ausfuhren von Stöcker, Blauem Wittling und Makrelen führten zu diesem Ergebnis. Sie lagen mit 13.900 t, 13.200 t bzw. 14.900 t 65 %, 103 % bzw. 59 % über dem Vorjahreswert. Kabeljau wurde vom Ausland dagegen 13 % weniger nachgefragt. Der Exportpreis betrug insgesamt 0,93 Euro/kg.

Die Ausfuhrmenge von **gefrorenem Seefischfleisch** belief sich auf rund 1.400 t (+14 %). Fleisch vom Kabeljau verzeichnete sinkende Preise. Seehechtfleisch verteuerte sich um 7 %. Der Durchschnittspreis lag bei 1,89 €/kg.

Die Exporte von frischen Seefischen betragen von Januar-Juni 2013 rund 25.300 t (± 0 %). Hierbei dominierte das Handelsgeschäft mit **frischen ganzen Fischen** mit einer Menge von 24.100 t und einem Ausfuhrpreis von 1,13 Euro/kg. Wichtigste Fischart in diesem Segment ist der Seelachs. Die Ausfuhren von **Frischfischfilet** beliefen sich hingegen auf nur 1.200 t (+17 %) bei einem Preis von 7,85 Euro/kg (-22 %). In dieser Produktgruppe bewegten sich die Ausfuhren auf allgemein niedrigem Niveau, wobei 64 % auf nicht näher bestimmte Filetarten entfielen. Frischfisch fand hauptsächlich in Dänemark seinen Absatz.

Die **Heringsexporte** beliefen sich auf 21.900 t (-27 %), wobei ganze, gefrorene Heringe überwiegend nach Ägypten gingen. Gefrorene und frische Heringe wurden zu 1,76 Euro/kg bzw. 0,46 Euro/kg ausgeführt. Heringskonserven und Halbfabrikate wurden 5 % mehr ausgeführt und waren 8 % billiger.

Die Ausfuhren von **Süßwasserfischen** betragen 27.300 t und somit 7 % mehr als im Vergleichszeitraum 2012. Der Durchschnittspreis von 7,18 Euro/kg lag 14 % über Vorjahresniveau. Wichtigste Fischartengruppe waren die Lachse, deren Ausfuhren sich auf 19.600 t beliefen. Der Preis für diese Fische betrug durchschnittlich 7,86 Euro/kg (+14 %). Gefrorene Lachsfilets gingen überwiegend in die Niederlande und nach Österreich. Die Exportmenge für diese Ware betrug 3.300 t bei einem Preis von 8,18 Euro/kg. Von den vornehmlich nach Frankreich ausgeführten frischen Lachsfilets wurden 1.800 t mit einem Preis von 8,43 Euro/kg festgestellt. Ausfuhren von frischem ganzen Lachs wurden in Höhe von 7.900 t zu einem Preis von 5,42 Euro/kg registriert. Hauptabnehmer für frischen ganzen Lachs war ebenfalls Frankreich. Von den bisher importierten 9.300 t Wels (einschließlich Pangasius) wurden 2.200 t wieder ausgeführt. Hauptabnehmer waren Österreich und Großbritannien.

Unter den **fischindustriellen Fertigerzeugnissen** exportierte die Bundesrepublik Deutschland von Januar-Juni 2013 32.500 t (+4 %) tiefgefrorene, panierte Fischfilets. Diese Ware wurde vorwiegend nach Großbritannien geliefert. Die Ausfuhren von Thunfisch- und Bonitenkonserven betragen 5.500 t (+17 %), wobei ein Großteil nach Österreich und Belgien ging. Räucherlachs wurde vornehmlich nach Österreich ausgeführt. Diese Ausfuhren beliefen sich auf 4.300 t (+24 %).

Marktversorgung der Bundesrepublik Deutschland mit Fisch und Fischereierzeugnissen***Fanggewicht**

Monat	Einfuhr in t	Inlandsanlandung in t	Ausfuhr in t	Auslandsanlandungen in t	Inlandsverwendung in t
Januar 12	150.537	9.560	80.250	7.763	87.610
Februar 12	177.441	4.970	76.212	3.719	109.918
März 12	157.031	12.783	83.050	19.373	106.136
April 12	122.542	8.196	63.323	17.112	84.526
Mai 12	132.955	3.616	76.427	8.073	68.218
Juni 12	152.386	4.878	66.690	5.113	95.685
Juli 12	138.069	4.205	62.430	1.240	81.083
August 12	152.091	5.655	82.421	17.728	93.054
September 12	140.278	10.613	73.398	9.670	87.163
Oktober 12	183.810	9.766	77.798	7.454	123.232
November 12	177.979	6.511	85.934	12.949	111.506
Dezember 12	159.327	2.236	80.803	13.819	94.579
Januar 13	171.409	10.024	69.433	7.364	119.364
Februar 13	145.331	3.394	66.176	15.599	98.148
März 13	147.095	7.567	103.663	13.642	64.640
April 13	135.927	9.947	79.455	16.014	82.433
Mai 13	147.089	4.340	82.794	7.676	76.312
Juni 13	133.886	2.361	63.882	2.446	74.812
Juli 13					
August 13					
September 13					
Oktober 13					
November 13					
Dezember 13					
Summe 2013:	880.737	37.633	465.403	62.742	515.709
Vorjahreszeitraum:	892.892	44.003	445.953	61.153	552.094

Quelle: BLE, Statistisches Bundesamt, vorläufige Zahlen

* ohne deutsche Binnenfischerei

Gesamtanlandungen deutscher Fischereifahrzeuge

	Berichtsmonat Juli 2013			Vorjahresmonat Juli 2012			Vormonat Juni 2013			Fortschreibung						Veränderung 13/12 in %	
	t	TEUR	€/kg	t	TEUR	€/kg	t	TEUR	€/kg	01.01.- 31.07.2013			01.01.- 31.07.2012			Menge	Preis
										t	TEUR	€/kg	t	TEUR	€/kg		
Insgesamt	10.682,0	16.131,4	-	4.443,5	14.805,1	-	6.678,5	14.899,2	-	111.774,8	112.092,5	-	99.934,5	92.404,9	-	11,8	-
Blauer Wittling	753,5	226,1	0,30	0	0	0	0	0	0	11.341,0	3.515,7	0,31	6.225,9	609,8	0,10	82,2	216,5
Sprotte	0	0	0	0	0	0	0,0	0,0	2,50	10.187,2	3.361,8	0,33	10.529,5	2.437,9	0,23	-3,3	42,5
Hering	5.103,0	1.684,0	0,33	0,1	0,0	0,10	0,4	0,4	0,94	20.516,3	7.385,9	0,36	11.235,1	4.209,1	0,37	82,6	-3,9
Makrele	108,5	97,7	0,90	2,6	3,1	1,20	1,4	1,6	1,15	15.138,6	14.835,9	0,98	9.403,5	6.436,3	0,68	61,0	43,2
Spanische Makrele	0	0	0	0	0	0	0	0	0	0	0	0	521,3	0,0	0,00	.	.
Seelachs	568,8	637,1	1,12	272,9	581,6	2,13	770,4	932,1	1,21	5.471,0	6.893,5	1,26	4.466,8	7.357,8	1,65	22,5	-23,5
Kabeljau/Dorsch	510,4	1.474,1	2,89	495,3	1.289,9	2,60	368,7	899,4	2,44	4.128,3	9.186,4	2,23	7.146,3	16.113,2	2,25	-42	-1,3
Speisekrabben	1.253,3	8.595,8	6,86	933,0	5.710,3	6,12	920,4	6.363,5	6,91	3.862,1	23.104,3	5,98	5.257,7	23.613,2	4,49	-26,5	33,2
Siebkrabben	0,6	0,1	0,13	61,5	0,0	0,00	0,5	0,0	0,01	15,2	3,6	0,24	325,0	0,0	0,00	-95,3	.
Stöcker	0	0	0	0,3	0,1	0,39	0	0	0	18.825,7	8.471,5	0,45	15.531,1	2.673,0	0,17	21,2	161,5
Butt (Flunder)	70,9	75,8	1,07	107,1	84,7	0,79	54,4	55,4	1,02	962,3	683,2	0,71	813,8	553,7	0,68	18,2	4,4
Scholle	454,2	535,9	1,18	343,1	410,3	1,20	555,0	666,0	1,20	2.840,6	3.465,5	1,22	2.293,2	3.029,2	1,32	23,9	-7,6
Wittling (Merlan)	3,7	3,8	1,04	2,8	3,9	1,42	2,2	3,1	1,42	215,5	105,6	0,49	388,9	157,7	0,41	-44,6	20,8
Miesmuscheln	0	0	0	19,4	44,5	2,30	0	0	0	1.388,2	541,4	0,39	1.089,6	925,6	0,85	27,4	-54,1
Sardinellen	0	0	0	0	0	0	0	0	0	0	0	0	3.814,8	0,0	0,00	.	.
Pilchard-Sardine	0	0	0	0	0	0	0	0	0	50,7	0,0	0,00	9.867,9	0,0	0,00	-99,5	.
Scharbe (Kliesche)	28,9	19,3	0,67	27,7	21,1	0,76	38,0	22,8	0,60	652,6	424,2	0,65	503,1	373,2	0,74	29,7	-12,4
Schellfisch	49,6	75,9	1,53	60,8	107,2	1,76	55,6	83,4	1,50	357,6	726,0	2,03	505,2	1.463,8	2,90	-29	-29,9
Rotauge, Plötze	21,5	6,4	0,30	21,2	6,3	0,30	15,5	5,3	0,34	264,9	161,6	0,61	184,2	80,8	0,44	43,8	39,1
Seezunge	47,1	337,9	7,17	31,5	271,8	8,63	37,8	324,0	8,58	321,8	2.777,3	8,63	260,0	2.655,1	10,21	23,8	-15,5
Seeteufel (Angler)	1,4	6,5	4,52	1,1	4,9	4,37	58,1	161,5	2,78	233,0	1.055,3	4,53	207,9	867,7	4,17	12,0	8,6
Steinbutt	23,8	178,7	7,50	16,9	117,7	6,98	41,3	245,9	5,96	156,2	1.151,1	7,37	109,2	758,0	6,94	43,1	6,1
Zander	6,5	33,3	5,16	21,5	106,6	4,97	8,5	41,0	4,84	125,7	598,3	4,76	115,9	575,7	4,97	8,4	-4,1
Brachsen, Blei	23,7	8,8	0,37	28,8	9,6	0,33	40,7	14,2	0,35	194,4	68,0	0,35	245,2	70,0	0,29	-20,7	22,6
Leng/Blauleng	8,4	14,6	1,74	8,3	13,3	1,61	17,6	23,3	1,33	67,1	103,8	1,55	47,1	70,1	1,49	42,6	3,9
Hecht	4,5	10,4	2,34	4,5	9,2	2,03	7,4	16,3	2,21	58,6	101,4	1,73	51,9	85,5	1,65	12,9	5,1
Pollack (Heller Seelachs)	13,6	36,0	2,64	9,8	30,4	3,12	2,5	10,4	4,09	33,5	101,8	3,04	56,6	165,1	2,92	-40,8	4,2
Barsch	23,2	47,4	2,04	25,0	55,4	2,21	9,5	18,6	1,95	117,4	216,0	1,84	117,4	214,0	1,82	0	0,9
Rochen	4,9	6,2	1,27	0,7	1,2	1,61	1,9	3,9	2,03	18,9	35,5	1,87	7,0	14,2	2,03	171,8	-7,7
Rotbarsch	16,2	32,5	2,00	1.306,2	2.652,9	2,03	26,6	53,3	2,00	2.106,9	3.792,5	1,80	2.282,1	5.128,5	2,25	-7,7	-19,9
Seehecht	64,8	130,2	2,01	36,0	65,4	1,82	68,2	135,0	1,98	295,1	590,2	2,00	199,9	449,9	2,25	47,7	-11,1
Lachs, Meerforelle	1,0	4,4	4,55	2,1	8,8	4,15	0,7	3,1	4,75	10,8	49,7	4,60	17,9	74,2	4,15	-39,6	10,9
Atlantischer Heilbutt	0,8	9,0	11,84	0,4	5,8	14,33	2,0	12,2	6,00	10,1	66,9	6,64	9,0	54,2	6,04	12,2	9,9
Knurrhahn	5,8	6,3	1,09	7,3	9,0	1,23	10,8	11,8	1,09	36,4	32,4	0,89	32,8	36,2	1,10	10,9	-19,3
Schwarzer Heilbutt	215,8	876,2	4,06	473,8	2.530,4	5,34	768,6	2.828,3	3,68	1.521,0	5.764,7	3,79	1.719,0	8.051,9	4,68	-11,5	-19,1
Katfisch	3,0	10,5	3,56	1,0	4,8	4,81	2,7	8,7	3,26	15,8	43,2	2,73	11,6	40,8	3,52	36,4	-22,4
Aal	8,9	73,5	8,29	9,5	77,7	8,20	6,4	63,7	9,99	19,9	186,2	9,35	21,0	184,2	8,79	-5,0	6,4
Sonstige ¹⁾	1.282,0	877,1	0,68	111,6	566,8	5,08	2.784,8	1.891,0	0,68	10.214,4	12.492,3	1,22	4.320,2	2.875,5	0,67	136,4	334,4

Quelle: BLE

¹⁾ Sonstige Fische, Sandaal 691,3 t, Glasauge 258,5 t u. Goldlachs 255,5 t in 07/13 enthalten

Inlandsanlandungen deutscher Fischereifahrzeuge
Frischware

	Berichtsmonat Juli 2013			Vorjahresmonat Juli 2012			Vormonat Juni 2013			Fortschreibung						Veränderung 13/12 in %	
	t	TEUR	€/kg	t	TEUR	€/kg	t	TEUR	€/kg	01.01.- 31.07.2013			01.01.- 31.07.2012			Menge	Preis
										t	TEUR	€/kg	t	TEUR	€/kg		
Insgesamt	1.688,7	9.018,2	5,34	1.510,7	6.566,7	4,35	1.466,8	6.728,6	4,59	25.524,1	39.090,2	1,53	24.745,8	36.325,6	1,47	3,1	4,3
davon																	
Kabeljau/Dorsch	196,9	276,9	1,41	161,2	230,9	1,43	95,9	123,9	1,29	1.845,4	2.624,5	1,42	3.226,0	3.991,9	1,24	-42,8	14,9
Kabeljau	5,5	13,1	2,38	3,2	7,9	2,50	3,6	8,7	2,43	12,4	28,4	2,29	25,4	51,0	2,00	-51,2	14,3
Dorsch	191,4	263,8	1,38	158,0	223,0	1,41	92,4	115,3	1,25	1.833,0	2.596,1	1,42	3.200,6	3.940,9	1,23	-42,7	15,0
Brachsen/Blei	19,7	6,7	0,34	18,8	4,5	0,24	35,6	11,5	0,32	183,8	62,2	0,34	226,2	60,4	0,27	-18,8	27,0
Seelachs	144,7	139,3	0,96	150,0	367,7	2,45	242,1	320,0	1,32	682,7	745,3	1,09	1.300,3	2.020,5	1,55	-47,5	-29,7
Schellfisch	3,8	3,0	0,81	2,6	4,0	1,52	2,1	2,0	0,94	7,6	6,6	0,87	16,5	17,6	1,06	-53,9	-18,4
Rotbarsch	0	0	0	0	0	0	0	0	0	0,0	0,1	1,47	0	0	0	.	.
Hering	0,1	0,0	0,28	0,0	0,0	1,00	0,4	0,3	0,75	13.595,6	5.151,0	0,38	10.155,1	3.922,3	0,39	33,9	-1,9
Garnelen																	
(ohne Futter)	1.086,3	8.246,1	7,59	868,4	5.441,6	6,27	835,1	5.859,6	7,02	4.106,6	26.630,6	6,48	4.923,2	22.342,4	4,54	-16,6	42,9
Muscheln																	
(einschl. Fleisch)	0	0	0	19,4	44,5	2,30	0	0	0	1.332,8	500,5	0,38	962,6	817,5	0,85	38,5	-55,8
Sardelle	0	0	0	0	0	0	0	0	0	302,6	96,9	0,32	322,7	70,3	0,22	-6,2	47,1
Seezunge	0,0	0,0	0,00	0,1	0,0	0,00	0,7	8,9	11,93	2,6	28,1	10,93	2,4	23,9	9,96	7,0	9,7
Scholle	78,3	68,7	0,88	72,8	67,2	0,92	97,0	94,4	0,97	448,2	433,2	0,97	361,6	356,4	0,99	24,0	-1,9
Schwarzer Heilbutt	0	0	0	0	0	0	0	0	0	0	0	0	0	0	0	-	-
Sprotte	0	0	0	0	0	0	0,0	0,0	2,50	599,4	180,9	0,30	904,7	200,3	0,22	-33,7	36,3
Steinbutt	5,9	22,8	3,86	4,2	21,1	5,04	20,8	83,8	4,03	52,4	215,8	4,12	30,8	118,0	3,83	70,1	7,5
Flundem	69,4	64,2	0,93	105,0	84,0	0,80	51,9	46,7	0,90	832,8	606,0	0,73	787,7	539,9	0,69	5,7	6,2
Rotauge(Plötze)	20,9	6,4	0,30	19,6	5,9	0,30	14,0	4,8	0,35	261,3	160,9	0,62	180,0	79,6	0,44	45,2	39,2
Scharbe-Kliesche	6,1	2,0	0,32	8,7	4,2	0,49	19,8	8,9	0,45	466,1	277,8	0,60	361,5	263,9	0,73	28,9	-18,4
Barsch	23,1	46,9	2,03	24,2	53,3	2,20	9,0	16,9	1,87	116,0	210,2	1,81	112,7	199,8	1,77	2,9	2,2
Wittling	2,9	2,6	0,91	2,1	3,1	1,47	1,1	1,6	1,37	195,1	82,7	0,42	368,9	136,9	0,37	-47,1	14,2
Zander	6,4	32,8	5,13	21,3	105,9	4,96	8,4	39,7	4,76	125,0	576,1	4,61	115,4	573,3	4,97	8,3	-7,2
Hecht	4,5	10,1	2,26	4,5	9,2	2,03	7,4	15,8	2,14	58,6	95,8	1,63	51,9	85,5	1,65	13,0	-0,9
Aale	8,8	71,0	8,03	9,0	77,7	8,62	6,3	60,7	9,58	19,8	168,8	8,51	20,2	184,2	9,13	-1,7	-6,8
Sonstige	10,7	18,6	1,73	18,9	41,8	2,22	19,0	29,0	1,53	289,7	236,3	0,82	315,4	321,0	1,02	-8,2	-19,9

Quelle: BLE

Marktsituation nach Größe- und Güteklassen in der Bundesrepublik Deutschland

Inlandsanlandungen

Fri- sche- klasse	Grö- ßen- klasse	Kabeljau				Dorsch				Seelachs			
		Berichtsmonat Juli 2013		Vorjahresmonat Juli 2012		Berichtsmonat Juli 2013		Vorjahresmonat Juli 2012		Berichtsmonat Juli 2013		Vorjahresmonat Juli 2012	
		t	€/kg	t	€/kg	t	€/kg	t	€/kg	t	€/kg	t	€/kg
	0	0,0	0,00	0,0	0,00	57,2	.	37,2	0,73	0,0	0,00	0,0	0,00
E	1	0,5	2,13	0,2	2,18	0,0	0,00	22,0	1,00	6,9	1,33	0,0	0,00
A	1	0,1	3,09	0,0	4,38	0,0	0,00	0,0	0,00	0,0	0,00	0,0	0,00
B	1	0,0	0,00	0,0	0,00	0,0	0,00	0,0	0,00	0,0	0,00	0,0	0,00
unsortiert	1	0,0	0,00	0,0	0,00	0,0	0,00	0,0	0,00	0,0	0,00	0,0	0,00
E	2	1,6	2,99	0,4	2,49	0,0	0,00	0,0	2,22	8,7	1,37	0,0	0,00
A	2	0,0	3,69	0,0	4,55	0,0	2,40	0,0	0,00	0,0	0,00	0,0	0,00
B	2	0,0	0,00	0,0	0,00	0,0	0,00	0,0	0,00	0,0	0,00	0,0	0,00
unsortiert	2	0,0	0,00	0,0	0,00	0,0	0,00	0,0	2,00	0,0	0,00	0,0	0,00
E	3	1,3	2,33	1,4	2,24	25,1	2,48	4,7	3,04	12,8	1,48	75,5	2,59
A	3	0,0	3,29	0,1	3,88	0,1	2,50	0,0	2,00	0,0	0,00	51,5	2,55
B	3	0,0	0,00	0,0	0,00	0,0	0,00	0,0	0,00	21,4	1,15	0,0	0,00
unsortiert	3	0,0	0,00	0,1	4,00	0,0	0,00	0,1	2,56	0,0	0,00	0,0	0,00
E	4	1,1	2,11	0,4	2,76	51,2	1,91	26,4	2,20	49,7	0,94	23,0	1,76
A	4	0,0	2,48	0,1	3,28	0,0	0,00	0,5	1,44	0,0	0,00	0,0	0,00
B	4	0,0	0,00	0,0	0,00	0,0	0,00	0,0	0,00	45,2	0,62	0,0	0,00
unsortiert	4	0,0	0,00	0,1	3,25	0,1	2,33	2,8	2,26	0,0	0,00	0,0	0,00
E	5	0,8	1,61	0,3	1,90	57,8	1,61	49,8	1,54	0,0	0,00	0,0	0,00
A	5	0,0	2,11	0,0	2,42	0,0	0,00	12,3	1,10	0,0	0,00	0,0	0,00
B	5	0,0	0,00	0,0	0,00	0,0	0,00	0,0	0,00	0,0	0,00	0,0	0,00
unsortiert	5	0,0	0,00	0,0	0,00	0,0	0,00	2,2	1,85	0,0	0,00	0,0	0,00
Insgesamt		5,5	2,38	3,2	2,50	191,5	1,38	158,0	1,41	144,7	0,96	150,0	2,45

Quelle: BLE

Inlandsanlandungen deutscher Fischereifahrzeuge

Frostware

	Berichtsmonat Juli 2013		Vorjahresmonat Juli 2012		Vormonat Juni 2013		Fortschreibung				Veränderung 13/12 in %	
	t	€/kg	t	€/kg	t	€/kg	01.01.- 31.07.2013		01.01.- 31.07.2012		Menge	Preis
	t	€/kg	t	€/kg	t	€/kg	t	€/kg	t	€/kg		
Insgesamt	339,4	3,80	1.778,7	2,91	445,0	3,94	9.903,6	1,70	15.116,5	1,78	-34,5	-4,5
Kabeljau m.u.o.K.	0,0	0,00	0,0	0,00	0,0	0,00	0,0	0,00	0,0	0,00	-	-
Kabeljaufilet	105,6	3,60	0,0	0,00	0,0	0,00	1.136,5	2,98	1.811,7	4,08	-37,3	-26,9
Rotbarsch m.u.o.K.	0,0	0,00	979,6	1,50	0,0	0,00	1.190,1	1,50	979,6	1,50	21,5	0
Rotbarschfilet	16,2	2,00	321,7	3,66	26,0	2,00	502,4	2,53	362,0	3,48	38,8	-27
Seelachs m.u.o.K.	0,0	0,00	0,0	0,00	0,0	0,00	0,0	0,00	0,1	1,05	.	.
Seelachsfilet	0,0	0,00	0,0	0,00	0,0	0,00	213,2	3,07	474,0	2,86	-55,0	7,3
Schellfisch m.u.o.K.	0,0	0,00	0,0	0,00	0,0	0,00	0,0	0,00	0,0	0,00	-	-
Schellfischfilet	0,0	0,00	0,0	0,00	0,0	0,00	97,2	3,22	317,3	3,69	-69,4	-12,6
Makrelen m.u.o.K.	0,0	0,00	0,0	0,00	0,0	0,00	4.938,2	0,99	6.872,8	0,93	-28,1	6,1
Makrelenlappen/-filet	0,0	0,00	0,0	0,00	0,0	0,00	0,0	0,00	0,0	0,00	-	-
Hering m.u.o.K.	0,0	0,00	0,0	0,00	0,0	0,00	2,2	0,50	0,0	0,10	.	400,0
Heringslappen/-filet	0,0	0,00	0,0	0,00	0,0	0,00	0,0	0,00	0,0	0,00	-	-
Holzmakrelen m.u.o.K.	0,0	0,00	0,0	0,00	0,0	0,00	739,8	0,44	111,8	0,50	561,9	-11,9
Blauer Wittling m.u.o.K.	0,0	0,00	0,0	0,00	0,0	0,00	0,0	0,00	1.219,6	0,50	.	.
W. Heilbutt, m.u.o.K..	0,3	5,02	0,0	3,20	1,2	3,00	5,5	3,09	6,0	3,28	-8,9	-5,7
Schw. Heilbutt, m.u.o.K.	215,8	4,06	473,8	5,34	415,2	4,08	1.039,1	4,05	1.245,9	5,23	-16,6	-22,6
Sonstige Fische m.u.o.K.	1,6	0,31	3,7	0,16	2,5	0,52	30,3	0,40	1.705,7	0,40	-98,2	-0,7
Sonst. Fische, Lappen/Fil.	0,0	7,00	0,0	0,00	0,0	0,00	9,0	1,46	9,9	2,15	-9,1	-32,4
Fisch- Mus	0,0	0,00	0,0	0,00	0,0	0,00	0,0	0,00	0,0	0,00	-	-

Quelle: BLE

Auslandsanlandungen deutscher Fischereifahrzeuge

Frischware

	Berichtsmonat Juli 2013		Vorjahresmonat Juli 2012		Vormonat Juni 2013		Fortschreibung				Veränderung 13/12 in %	
	t	€/kg	t	EUR/kg	t	€/kg	01.01.- 31.07.2013		01.01.- 31.07.2012		Menge	Preis
	t	€/kg	t	EUR/kg	t	€/kg	t	€/kg	t	€/kg		
Insgesamt	1.350,0	2,40	1.066,1	2,87	1.479,7	1,87	20.945,8	1,06	18.613,2	1,13	12,5	-6,5
Kabeljau/Dorsch	207,9	3,53	333,0	3,18	208,0	2,56	1.055,7	2,52	2.049,1	2,29	-48,5	9,9
Seelachs	424,1	1,18	122,9	1,74	528,2	1,16	4.411,5	1,12	2.692,3	1,48	63,9	-24,0
Schellfisch	45,9	1,59	58,2	1,77	53,5	1,52	242,2	1,49	171,4	1,61	41,3	-7,8
Wittling	0,8	1,16	0,7	1,26	1,0	1,48	20,4	1,08	20,0	1,04	2,0	3,8
Leng	6,8	1,91	4,7	1,96	10,1	0,99	45,6	1,74	21,1	2,15	116,1	-19,0
Rotbarsch	0	0	4,9	1,00	0,0	3,21	0,1	3,38	4,9	1,00	-98,6	237,7
Scholle	373,1	1,15	268,2	1,27	458,1	1,22	2.389,6	1,24	1.928,6	1,38	23,9	-10,3
Seezunge	47,1	7,17	31,4	8,65	37,0	8,51	319,3	8,61	257,5	10,22	24,0	-15,8
Flunder	1,4	0,48	1,3	0,59	2,4	0,46	129,4	0,43	21,5	0,64	500,4	-33,4
Steinbutt	17,9	8,41	12,7	7,63	20,4	7,02	103,8	8,51	78,0	8,20	33,0	3,7
Scharbe	22,7	0,72	19,0	0,89	18,2	0,66	184,2	0,71	140,5	0,78	31,2	-8,5
Schwarzer Heilbutt	0	0	0	0	0	0	0	0	0	0	-	-
Hering	0	0	0	0	0	0	1.756,9	0,34	951,9	0,28	84,6	23,0
Sprotte	0	0	0	0	0	0	8.775,6	0,33	9.182,5	0,23	-4,4	42,0
Sonstige Fische	165,9	4,22	166,4	4,03	118,7	2,82	1.171,4	1,80	660,7	3,41	77,3	-47,2
Miesmuscheln	0	0	0	0	0	0	55,4	0,73	127,1	0,85	-56,4	-13,8
Garnelen	36,3	7,67	42,9	6,25	24,0	7,12	284,9	5,97	306,0	4,15	-6,9	43,8

Quelle: BLE

Frischfischanlandungen deutscher Fischereifahrzeuge in Dänemark 2013/2012

(verkaufte Ware)

	Berichtsmonat		Vorjahresmonat		Vormonat		Fortschreibung				Veränderung	
	Juli 2013		Juli 2012		Juni 2013		01.01.-31.07.2013		01.01.-31.07.2012		13/12 in %	
	t	€/kg	t	€/kg	t	€/kg	t	€/kg	t	€/kg	Menge	Preis
Insgesamt	805,1	2,13	532,6	3,03	838,1	1,81	17.203,1	0,78	14.908,8	0,83	15,4	-6,0
Kabeljau/Dorsch	204,0	3,51	257,6	3,77	142,9	3,16	809,6	2,88	1.255,2	2,99	-35,5	-3,5
Seelachs	424,1	1,18	122,9	1,74	528,2	1,16	4.411,5	1,12	2.692,2	1,48	63,9	-24,0
Schellfisch	45,9	1,59	58,1	1,77	53,5	1,52	241,8	1,49	170,7	1,61	41,6	-7,8
Leng	6,8	1,92	4,3	2,02	9,9	1,52	45,3	1,74	20,1	2,18	125,0	-20,3
Limande	2,1	3,54	1,7	3,89	2,2	3,79	6,9	4,28	6,8	3,80	0,7	12,5
Scholle	14,0	1,38	11,4	1,39	6,0	1,30	82,9	1,29	137,0	1,34	-39,5	-3,8
Seezunge	1,0	6,96	1,0	11,74	7,9	7,84	12,6	7,84	9,7	11,21	29,9	-30,0
Flunder	0,2	0,00	0	0	0	0	5,0	0,37	4,8	0,33	5,1	12,8
Scharbe	2,9	0,87	2,0	0,80	1,4	0,62	7,8	0,82	11,9	0,77	-34,3	6,1
Hering	0	0	0	0	0	0	1.756,6	0,34	951,9	0,28	84,5	23,0
Sprotte	0	0	0	0	0	0	8.775,6	0,33	9.182,5	0,23	-4,4	42,0
Sonstige	79,4	2,32	44,4	2,29	71,2	2,35	896,8	1,13	270,1	2,77	232,0	-59,2
Garnelen	24,9	7,63	29,2	6,15	15,0	7,08	150,8	6,02	196,0	4,18	-23,1	43,8

Quelle: BLE

Frischfischanlandungen deutscher Fischereifahrzeuge in Niederlande 2013/2012
(verkaufte Ware)

	Berichtsmonat		Vorjahresmonat		Vormonat		Fortschreibung				Veränderung	
	Juli 2013		Juli 2012		Juni 2013		01.01.-31.07.2013		01.01.-31.07.2012		13/12 in %	
	t	€/kg	t	€/kg	t	€/kg	t	€/kg	t	€/kg	Menge	Preis
Insgesamt	516,6	2,53	450,3	3,03	570,6	2,07	3.329,0	2,49	2.886,1	2,75	15,3	-9,5
Kabeljau	3,9	4,53	4,7	3,69	2,4	3,27	26,3	3,10	55,0	3,12	-52,2	-0,6
Schellfisch	0,0	1,00	0,0	1,82	0,0	0,66	0,4	1,09	0,7	1,44	-38,2	-24,5
Wittling	0,2	1,45	0,5	1,25	0,6	1,55	2,8	1,14	10,0	0,98	-72,2	16,6
Flunder	1,3	0,55	1,3	0,59	1,7	0,59	24,0	0,79	16,8	0,73	43,1	8,4
Scharbe	19,8	0,70	17,0	0,90	16,8	0,66	176,4	0,71	128,5	0,78	37,3	-9,1
Scholle	359,1	1,15	256,8	1,26	452,1	1,22	2.306,0	1,24	1.791,0	1,39	28,8	-10,6
Seezunge	46,1	7,18	30,4	8,55	29,1	8,69	306,7	8,64	246,3	10,18	24,5	-15,1
Steinbutt	17,9	8,41	12,5	7,61	20,1	7,06	102,1	8,52	75,4	8,15	35,4	4,6
Limande	4,6	2,48	5,2	2,14	6,5	2,93	25,7	3,47	22,8	2,42	12,8	43,7
Knurrhahn	5,7	1,10	6,9	1,24	10,1	0,99	35,0	0,86	30,3	1,09	15,6	-21,2
Sonstige	45,7	6,00	101,4	5,34	22,3	5,46	134,2	5,41	272,3	5,10	-50,7	6,1
Miesmuscheln	0	0	0	0	0	0	55,4	0,73	127,1	0,85	-56,4	-13,8
Garnelen	12,3	7,23	13,7	6,49	9,0	7,19	134,1	5,91	110,0	4,09	21,8	44,6

Quelle: BLE

Auslandsanlandungen deutscher Fischereifahrzeuge
Frostware

	Berichtsmonat Juli 2013		Vorjahresmonat Juli 2012		Vormonat Juni 2013		Fortschreibung				Veränderung 13/12 in %	
	t	€/kg	t	€/kg	t	€/kg	01.01.- 31.07.2013		01.01.- 31.07.2012		Menge	Preis
Insgesamt	6.478,6	0,34	0	0	481,4	3,16	47.140,9	.	7.364,6	0,99	540,1	.
Kabeljau m.u.o.K.	0	0	0	0	0	0	0	0	0	0	-	-
Kabeljaufilet	0	0	0	0	64,8	3,60	89,4	3,47	11,2	3,86	697,7	-10,2
Rotbarsch m.u.o.K.	0	0	0	0	0	0	0,5	.	935,7	2,56	.	.
Rotbarschfilet	0	0	0	0	0,6	1,81	413,8	1,79	0	0	.	.
Seelachs m.u.o.K.	0	0	0	0	0	0	0	0	0	0	-	-
Seelachsfilet	0	0	0	0	0	0	163,7	3,30	0	0	.	.
Schellfisch m.u.o.K.	0	0	0	0	0	0	0	0	0	0	-	-
Schellfischfilet	0	0	0	0	0	0	10,6	4,30	0	0	.	.
Schw. Heilbutt, m.u.o.K.	0	0	0	0	353,3	3,21	481,9	3,22	473,1	3,24	1,9	-0,6
Makrelen m.u.o.K.	108,2	0,90	0	0	0	0	10.198,3	.	4,5	0,90	.	.
Hering m.u.o.K.	5.102,9	0,33	0	0	0	0	5.111,6	0,33	0	0	.	.
Holzmakrelen m.u.o.K.	0	0	0	0	0	0	18.004,4	.	5.740,8	0,45	213,6	.
Blauer Wittling m.u.o.K.	753,5	0,30	0	0	0	0	11.341,0	.	0	0	.	.
Seeteufel m.u.o.K.	0	0	0	0	56,1	2,59	193,6	3,04	188,5	3,98	2,7	-23,6
Sonstige Fische m.u.o.K. ¹⁾	514,1	0,35	0	0	6,6	0,96	1.132,1	.	10,9	0,51	.	.

Quelle: BLE

¹⁾ Sonstige Fische, Glasauge 258,5 t u. Goldlachs 255,5 t in 07/13 enthalten

Anlandungen ausländischer Fischereifahrzeuge in Deutschland

- Anlandungen und Containerware -

Juli 2013	Gesamtanlandungen		Kabeljau/Dorsch		Seelachs		Rotbarsch		Hering		Garnelen		Sonstige	
	t	€/kg	t	€/kg	t	€/kg	t	€/kg	t	€/kg	t	€/kg	t	€/kg
Belgien	-	-	-	-	-	-	-	-	-	-	-	-	-	-
Dänemark	-	-	-	-	-	-	-	-	-	-	-	-	-	-
Estland	-	-	-	-	-	-	-	-	-	-	-	-	-	-
Finnland	-	-	-	-	-	-	-	-	-	-	-	-	-	-
Frankreich	-	-	-	-	-	-	-	-	-	-	-	-	-	-
Färöer	-	-	-	-	-	-	-	-	-	-	-	-	-	-
Großbritannien	78	2,18	-	-	-	-	77	2,18	-	-	-	-	1	3,17
Irland	-	-	-	-	-	-	-	-	-	-	-	-	-	-
Island	74	2,11	-	-	6	1,29	64	2,24	-	-	-	-	4	1,13
Italien	-	-	-	-	-	-	-	-	-	-	-	-	-	-
Niederlande	-	-	-	-	-	-	-	-	-	-	-	-	-	-
Norwegen	-	-	-	-	-	-	-	-	-	-	-	-	-	-
Polen	-	-	-	-	-	-	-	-	-	-	-	-	-	-
Schweden	-	-	-	-	-	-	-	-	-	-	-	-	-	-
Spanien	-	-	-	-	-	-	-	-	-	-	-	-	-	-

Fortschreibung 2013	Gesamtanlandungen		Kabeljau/Dorsch		Seelachs		Rotbarsch		Hering		Garnelen		Sonstige	
	t	€/kg	t	€/kg	t	€/kg	t	€/kg	t	€/kg	t	€/kg	t	€/kg
Belgien	-	-	-	-	-	-	-	-	-	-	-	-	-	-
Dänemark	-	-	-	-	-	-	-	-	-	-	-	-	-	-
Estland	-	-	-	-	-	-	-	-	-	-	-	-	-	-
Finnland	-	-	-	-	-	-	-	-	-	-	-	-	-	-
Frankreich	-	-	-	-	-	-	-	-	-	-	-	-	-	-
Färöer	35	2,07	-	-	-	-	27	2,07	-	-	-	-	8	2,06
Großbritannien	128	2,06	0	2,03	41	1,87	86	2,15	-	-	-	-	1	3,17
Irland	-	-	-	-	-	-	-	-	-	-	-	-	-	-
Island	1.222	2,24	1	1,87	43	1,53	1.102	2,28	-	-	-	-	76	2,01
Italien	-	-	-	-	-	-	-	-	-	-	-	-	-	-
Niederlande	-	-	-	-	-	-	-	-	-	-	-	-	-	-
Norwegen	-	-	-	-	-	-	-	-	-	-	-	-	-	-
Polen	-	-	-	-	-	-	-	-	-	-	-	-	-	-
Schweden	-	-	-	-	-	-	-	-	-	-	-	-	-	-
Spanien	-	-	-	-	-	-	-	-	-	-	-	-	-	-

Quelle: BLE

EINFUHR VON FISCHEREIERZEUGNISSEN IN DIE BUNDESREPUBLIK DEUTSCHLAND
- PRODUKTGEWICHT-

TABELLE 8

BLE -523-	Berichtsmonat		Vorjahresmonat		Vormonat		Vorjahresmonat		Fortschreibung			
	JUNI 2013		JUNI 2012		MAI 2013		MAI 2012		01.01.-30.06.13		01.01.- 30.06.12	
	T	EUR/KG	T	EUR/KG	T	EUR/KG	T	EUR/KG	T	EUR/KG	T	EUR/KG
INSGESAMT 1)	63.127	4,27	71.644	3,95	71.875	4,18	62.378	4,34	417.585	4,15	427.647	3,93
EU	24.977	4,99	25.465	4,60	26.952	5,30	24.811	5,03	169.343	4,78	165.691	4,33
Drittländer	38.150	3,79	46.179	3,59	44.923	3,51	37.567	3,88	248.242	3,72	261.956	3,67
SEEFISCHE frisch	2.079	6,97	2.847	5,98	2.764	5,93	2.621	6,08	18.050	5,60	16.580	5,98
EU	1.300	6,78	1.529	6,27	1.667	6,01	1.462	6,31	8.746	6,53	8.266	6,50
Drittländer	779	7,28	1.318	5,65	1.096	5,80	1.159	5,79	9.303	4,73	8.314	5,47
SEEFISCHE ausg. Filets, lebend, frisch	1.163	5,85	1.781	4,83	1.783	4,75	1.618	4,80	12.069	4,40	10.193	4,75
EU	809	6,48	943	6,07	1.101	5,75	869	6,07	5.318	6,40	4.808	6,34
Drittländer	354	4,42	838	3,44	683	3,13	749	3,34	6.750	2,82	5.385	3,33
SEEFISCHFILET frisch	910	8,39	1.053	7,91	975	8,06	984	8,14	5.941	8,02	6.299	7,95
EU	488	7,25	575	6,58	562	6,48	574	6,63	3.392	6,70	3.378	6,70
Drittländer	422	9,70	479	9,51	413	10,21	410	10,26	2.549	9,77	2.921	9,40
SEEFISCHE gefroren	19.559	2,75	24.377	2,70	26.064	2,49	21.753	2,96	132.096	2,67	136.005	2,80
EU	2.805	3,87	4.380	3,58	4.766	3,57	4.849	3,77	23.450	3,42	27.032	3,51
Drittländer	16.753	2,56	19.997	2,51	21.297	2,24	16.905	2,73	108.646	2,51	108.972	2,63
SEEFISCHE ausg. Filets u. Fleisch, gefr.	1.540	2,48	4.059	2,05	7.312	1,30	1.701	2,80	17.782	1,95	18.162	2,36
EU	609	3,28	1.027	3,46	873	3,27	1.201	2,74	6.881	2,57	9.614	2,76
Drittländer	931	1,96	3.032	1,58	6.439	1,03	500	2,93	10.901	1,57	8.548	1,91
SEEFISCHFLEISCH gefroren	1.010	2,02	1.271	2,05	1.287	1,58	1.204	1,85	6.617	1,69	8.161	1,71
EU	323	3,30	174	5,40	573	1,71	291	3,15	1.784	2,38	1.503	2,98
Drittländer	687	1,41	1.097	1,52	714	1,47	913	1,43	4.833	1,43	6.658	1,42
SEEFISCHFILET gefroren	17.009	2,82	19.047	2,89	17.464	3,05	18.849	3,05	107.697	2,85	109.682	2,96
EU	1.873	4,15	3.179	3,53	3.320	3,97	3.357	4,19	14.785	3,94	15.915	4,00
Drittländer	15.135	2,65	15.868	2,76	14.145	2,83	15.492	2,80	92.912	2,67	93.767	2,78

1) Alle Fischereierzeugnisse

Quelle: Statistisches Bundesamt, Wiesbaden

EINFUHR VON SEEFISCH, FRISCH IN DIE BUNDESREPUBLIK DEUTSCHLAND
- PRODUKTGEWICHT-

TABELLE 8. 1

BLE -523-	Berichtsmonat		Vorjahresmonat		Vormonat		Vorjahresmonat		Fortschreibung			
	JUNI 2013		JUNI 2012		MAI 2013		MAI 2012		01.01. -30.06.13		01.01.- 30.06.12	
	T	EUR/KG	T	EUR/KG	T	EUR/KG	T	EUR/KG	T	EUR/KG	T	EUR/KG
SEEFISCHE ausg. Filets, lebend, frisch	1.163	5,85	1.781	4,83	1.783	4,75	1.618	4,80	12.069	4,40	10.193	4,75
EU	809	6,48	943	6,07	1.101	5,75	869	6,07	5.318	6,40	4.808	6,34
Drittländer	354	4,42	838	3,44	683	3,13	749	3,34	6.750	2,82	5.385	3,33
Kabeljau frisch	77	4,04	280	3,78	170	3,10	252	3,57	2.818	2,57	2.216	3,58
EU	52	4,27	49	4,80	59	4,19	42	4,54	423	3,84	277	4,92
Drittländer	25	3,56	232	3,56	111	2,52	209	3,38	2.395	2,35	1.939	3,39
Köhler frisch	60	2,56	112	2,28	142	1,74	58	2,33	585	2,22	742	2,61
EU	41	2,65	67	2,18	104	1,54	28	2,43	302	2,06	417	2,66
Drittländer	20	2,36	44	2,44	38	2,31	30	2,24	283	2,38	325	2,55
Rotbarsch frisch	73	2,87	234	2,33	182	2,05	161	2,58	1.675	2,07	1.010	2,56
EU	13	4,17	30	3,18	6	6,23	13	6,67	49	4,98	87	5,11
Drittländer	60	2,59	204	2,20	176	1,91	149	2,24	1.627	1,99	922	2,32
Schellfisch frisch	14	3,61	24	3,04	46	2,24	55	2,21	419	2,40	449	2,37
EU	12	3,85	10	3,64	15	3,18	16	3,44	95	3,56	79	3,90
Drittländer	3	2,59	14	2,61	31	1,77	39	1,70	324	2,07	370	2,05
Scholle frisch	158	3,29	184	3,37	260	3,05	292	3,16	677	3,22	804	3,29
EU	157	3,29	180	3,41	257	3,03	283	3,19	663	3,22	781	3,32
Drittländer	1	3,33	4	1,71	3	4,67	9	2,27	14	3,36	24	2,13
SEEFISCHFILET frisch	910	8,39	1.053	7,91	975	8,06	984	8,14	5.941	8,02	6.299	7,95
EU	488	7,25	575	6,58	562	6,48	574	6,63	3.392	6,70	3.378	6,70
Drittländer	422	9,70	479	9,51	413	10,21	410	10,26	2.549	9,77	2.921	9,40
Kabeljaufilet frisch	140	7,42	207	7,24	170	7,15	155	7,63	1.235	6,92	1.129	7,39
EU	97	6,99	119	6,59	120	6,59	108	6,93	817	6,48	692	6,77
Drittländer	43	8,40	88	8,11	50	8,53	47	9,25	418	7,77	436	8,38
Köhlerfilet frisch	170	4,86	237	4,59	250	4,46	216	4,79	1.315	4,78	1.250	5,04
EU	154	4,83	204	4,71	226	4,36	204	4,74	1.212	4,72	1.138	5,06
Drittländer	17	5,12	33	3,86	24	5,43	13	5,52	103	5,51	113	4,89
Rotbarschfilet frisch	126	6,23	72	7,34	84	6,97	64	7,14	478	7,16	456	7,56
EU	6	7,70	6	5,59	4	7,27	9	4,94	28	7,85	46	5,09
Drittländer	120	6,16	66	7,49	79	6,95	55	7,48	449	7,11	410	7,84

Quelle: Statistisches Bundesamt, Wiesbaden

EINFUHR VON SEEFISCH, GEFROREN IN DIE BUNDESREPUBLIK DEUTSCHLAND

TABELLE 8. 2

- PRODUKTGEWICHT-

BLE -523-	Berichtsmonat		Vorjahresmonat		Vormonat		Vorjahresmonat		Fortschreibung			
	JUNI 2013		JUNI 2012		MAI 2013		MAI 2012		01.01.-30.06.13		01.01.- 30.06.12	
	T	EUR/KG	T	EUR/KG	T	EUR/KG	T	EUR/KG	T	EUR/KG	T	EUR/KG
SEEFISCHE ausg. Filets u. Fleisch, gefr.	1.540	2,48	4.059	2,05	7.312	1,30	1.701	2,80	17.782	1,95	18.162	2,36
EU	609	3,28	1.027	3,46	873	3,27	1.201	2,74	6.881	2,57	9.614	2,76
Drittländer	931	1,96	3.032	1,58	6.439	1,03	500	2,93	10.901	1,57	8.548	1,91
Kabeljau gefroren	146	2,30	154	3,03	708	2,21	171	3,16	1.802	2,14	1.153	3,12
EU	5	5,22	14	3,78	9	4,33	5	4,44	39	4,74	49	4,12
Drittländer	141	2,21	140	2,96	699	2,18	166	3,12	1.763	2,08	1.103	3,07
Köhler gefroren	14	2,25	17	3,73	21	2,37	44	2,96	302	1,67	458	2,12
EU	2	8,42	17	3,73	14	2,89	42	3,06	42	3,87	100	2,78
Drittländer	12	1,26	0	.	7	1,30	3	1,48	259	1,31	358	1,94
Rotbarsch gefroren	44	3,60	29	3,45	246	2,87	53	3,06	481	2,85	317	3,24
EU	6	3,28	24	3,46	8	3,00	45	2,93	39	3,04	132	3,09
Drittländer	37	3,66	5	3,40	238	2,87	8	3,78	442	2,84	186	3,35
Schw. Heilbutt gefroren	61	5,84	383	5,81	146	5,12	69	5,80	640	5,42	886	5,74
EU	32	6,14	134	6,18	43	5,79	20	7,33	317	5,79	397	5,97
Drittländer	29	5,51	249	5,61	103	4,84	49	5,19	323	5,05	489	5,55
Makrelen gefroren	666	1,47	1.308	1,49	442	2,16	686	2,29	5.075	1,79	7.663	1,96
EU	189	2,33	317	2,37	365	2,29	653	2,31	3.903	1,93	6.029	2,13
Drittländer	477	1,13	991	1,20	76	1,54	33	1,94	1.172	1,31	1.635	1,33
Stöcker gefroren	6	3,93	8	6,58	7	4,26	8	2,50	87	2,22	54	3,66
EU	5	4,40	8	6,58	7	4,33	6	2,28	76	2,19	40	3,91
Drittländer	1	1,82	0	.	0	.	2	3,16	11	2,41	13	2,91

Quelle: Statistisches Bundesamt, Wiesbaden

EINFUHR VON SEEFISCHFLEISCH, GEFROREN IN DIE BUNDESREPUBLIK
- PRODUKTGEWICHT-

TABELLE 8. 3

BLE -523-	Berichtsmonat		Vorjahresmonat		Vormonat		Vorjahresmonat		Fortschreibung			
	JUNI 2013		JUNI 2012		MAI 2013		MAI 2012		01.01. -30.06.13		01.01.- 30.06.12	
	T	EUR/KG	T	EUR/KG	T	EUR/KG	T	EUR/KG	T	EUR/KG	T	EUR/KG
SEEFISCHFLEISCH gefroren	1.010	2,02	1.271	2,05	1.287	1,58	1.204	1,85	6.617	1,69	8.161	1,71
EU	323	3,30	174	5,40	573	1,71	291	3,15	1.784	2,38	1.503	2,98
Drittländer	687	1,41	1.097	1,52	714	1,47	913	1,43	4.833	1,43	6.658	1,42
Kabeljaufleisch gefroren	69	1,59	76	1,81	89	1,62	73	1,66	300	1,73	381	1,56
EU	69	1,59	54	1,99	89	1,62	67	1,54	233	1,80	270	1,63
Drittländer			23	1,38			5	3,15	67	1,50	111	1,37
Köhlerfleisch gefroren	156	1,41	0	.	97	1,28	48	1,35	437	1,35	494	1,59
EU	45	1,21	0	.	76	1,23			207	1,25	189	1,56
Drittländer	111	1,49	0	.	21	1,48	48	1,35	230	1,44	305	1,61
Paz. Pollackfleisch gefroren	394	1,29	767	1,51	478	1,33	540	1,36	2.875	1,35	3.422	1,37
EU	45	1,38	4	1,79	141	1,37	1	1,67	304	1,38	45	1,82
Drittländer	349	1,27	763	1,51	337	1,31	539	1,36	2.572	1,35	3.377	1,36
Seehechtfleisch gefroren	145	1,36	147	1,77	118	1,40	100	1,53	830	1,35	1.618	1,42
EU			1	4,00							1	4,00
Drittländer	145	1,36	147	1,76	118	1,40	100	1,53	830	1,35	1.618	1,42
Rotbarschfleisch, gefroren	4	1,50	1	5,71	25	1,39	0	.	82	1,53	26	1,78
EU	0	.	1	5,71	0	.	0	.	5	3,70	4	4,86
Drittländer	4	1,32	0	.	24	1,36			78	1,40	23	1,31

Quelle: Statistisches Bundesamt, Wiesbaden

EINFUHR VON SEEFISCHFILET, GEFROREN IN DIE BUNDESREPUBLIK DEUTSCHLAND
- PRODUKTGEWICHT-

TABELLE 8. 4

BLE -523-	Berichtsmonat		Vorjahresmonat		Vormonat		Vorjahresmonat		Fortschreibung			
	JUNI 2013		JUNI 2012		MAI 2013		MAI 2012		01.01. -30.06.13		01.01.- 30.06.12	
	T	EUR/KG	T	EUR/KG	T	EUR/KG	T	EUR/KG	T	EUR/KG	T	EUR/KG
SEEFISCHFILET gefroren	17.009	2,82	19.047	2,89	17.464	3,05	18.849	3,05	107.697	2,85	109.682	2,96
EU	1.873	4,15	3.179	3,53	3.320	3,97	3.357	4,19	14.785	3,94	15.915	4,00
Drittländer	15.135	2,65	15.868	2,76	14.145	2,83	15.492	2,80	92.912	2,67	93.767	2,78
Kabeljaufilet gefroren	2.036	4,17	1.613	4,78	2.985	4,36	2.274	4,85	12.751	4,30	10.665	4,79
EU	540	4,23	443	5,07	1.349	4,71	1.068	4,90	4.327	4,79	3.744	5,03
Drittländer	1.496	4,15	1.170	4,67	1.636	4,08	1.206	4,80	8.424	4,05	6.921	4,66
Köhlerfilet gefroren	592	3,55	586	3,85	1.240	3,30	542	3,80	5.495	3,35	4.861	3,72
EU	165	4,12	137	4,04	279	3,63	49	4,30	1.353	3,81	733	3,73
Drittländer	428	3,33	449	3,80	961	3,20	493	3,75	4.142	3,20	4.128	3,71
Rotbarschfilet gefroren	304	3,74	309	4,88	401	4,49	356	4,65	1.661	4,17	1.488	4,55
EU	31	4,33	8	4,93	32	4,61	14	4,93	194	5,20	167	5,04
Drittländer	272	3,67	302	4,87	368	4,48	342	4,64	1.467	4,03	1.321	4,49
Paz. Pollackfilet gefroren	11.623	2,25	13.607	2,37	9.764	2,28	11.956	2,32	69.372	2,28	72.632	2,37
EU	300	2,20	1.166	2,40	484	2,59	368	2,84	1.353	2,70	2.236	2,73
Drittländer	11.323	2,25	12.442	2,37	9.280	2,27	11.588	2,30	68.020	2,27	70.396	2,36
Seehechtfilet gefroren	739	2,58	724	2,79	808	2,85	942	2,58	4.865	2,60	6.100	2,49
EU	38	4,24	66	3,70	38	3,99	57	3,03	155	4,15	450	2,85
Drittländer	701	2,49	658	2,70	770	2,79	885	2,55	4.710	2,55	5.650	2,46
Makrelenfilet gefroren	169	2,74	593	2,45	567	1,88	827	2,45	3.898	1,95	4.399	2,52
EU	148	2,80	593	2,45	567	1,88	790	2,37	3.795	1,91	4.218	2,46
Drittländer	22	2,31	0	.			37	4,13	104	3,39	182	4,08
Neuseeländ. Grenadierfilet gefroren	93	2,92	140	3,38	213	3,31	61	3,43	974	3,10	373	3,26
EU	2	2,92	22	4,16	23	4,53	5	3,88	111	4,40	56	3,49
Drittländer	90	2,92	118	3,24	190	3,16	56	3,39	863	2,93	317	3,22

Quelle: Statistisches Bundesamt, Wiesbaden

EINFUHR VON HERING, FRISCH, GEKÜHLT ODER GEFROREN IN DIE BUNDESREPUBLIK DEUTSCHLAND

TABELLE 8. 5

- PRODUKTGEWICHT-

BLE -523-	Berichtsmonat		Vorjahresmonat		Vormonat		Vorjahresmonat		Fortschreibung			
	JUNI 2013		JUNI 2012		MAI 2013		MAI 2012		01.01. -30.06.13		01.01.- 30.06.12	
	T	EUR/KG	T	EUR/KG	T	EUR/KG	T	EUR/KG	T	EUR/KG	T	EUR/KG
HERINGE INSGESAMT 1)	8.381	1,92	10.214	2,17	8.176	2,05	5.762	2,54	60.989	1,81	75.710	1,84
EU	5.857	2,41	6.535	2,38	4.127	2,52	5.266	2,59	44.617	1,88	48.954	1,77
Drittländer	2.525	0,78	3.679	1,80	4.049	1,57	497	2,00	16.373	1,59	26.756	1,96
Heringe frisch:	761	2,37	622	1,98	577	2,27	992	2,16	16.508	0,99	21.279	0,77
EU	663	2,49	571	1,98	488	2,42	968	2,17	15.952	0,98	21.100	0,76
Drittländer	97	1,57	51	1,93	89	1,44	24	1,94	557	1,31	179	1,93
Heringe ausg. Fleisch u. Filets, frisch	529	2,47	147	1,40	359	2,32	620	2,10	13.983	0,82	18.945	0,60
EU	529	2,47	145	1,39	359	2,32	620	2,10	13.696	0,82	18.930	0,60
Drittländer			2	2,11			0	.	287	1,07	15	1,51
Heringsfleisch frisch	231	2,15	476	2,15	219	2,19	372	2,26	2.526	1,95	2.334	2,15
EU	134	2,57	427	2,18	129	2,70	348	2,29	2.256	2,00	2.171	2,16
Drittländer	97	1,57	49	1,92	89	1,44	24	1,96	270	1,58	164	1,97
Heringe gefroren:	3.221	1,27	6.049	1,88	4.180	1,67	761	2,84	21.529	1,73	31.423	2,00
EU	823	2,86	2.544	1,99	262	3,46	369	3,72	5.818	2,08	5.050	2,16
Drittländer	2.399	0,73	3.504	1,80	3.918	1,56	392	2,00	15.711	1,60	26.373	1,96
Heringe ausg. Fleisch u. Filets, gefr.	2.051	0,54	257	1,16	155	1,52	165	1,58	5.504	1,03	3.107	1,46
EU	195	1,56	92	1,23	93	1,75	67	1,46	1.957	1,27	957	1,27
Drittländer	1.856	0,43	166	1,12	62	1,18	99	1,66	3.547	0,89	2.150	1,55
Heringsfleisch gefroren	352	1,44	3.307	1,82	3.717	1,55	296	2,09	9.213	1,70	18.317	1,89
EU	76	1,43	176	1,93	66	2,27	84	2,26	1.173	2,43	647	1,92
Drittländer	275	1,45	3.131	1,82	3.652	1,54	212	2,02	8.040	1,60	17.670	1,89
Heringsfilet gefroren	819	3,04	2.484	2,04	307	3,24	300	4,27	6.812	2,32	9.999	2,35
EU	551	3,52	2.277	2,03	104	5,74	218	4,98	2.688	2,52	3.446	2,45
Drittländer	267	2,04	207	2,15	204	1,97	82	2,36	4.124	2,19	6.553	2,30

1) Alle Heringserzeugnisse

Quelle: Statistisches Bundesamt, Wiesbaden

EINFUHR VON SÜSSWASSERFISCHEN IN DIE BUNDESREPUBLIK DEUTSCHLAND

TABELLE 8.6.1

- PRODUKTGEWICHT -

BLE -523-	Berichtsmonat		Vorjahresmonat		Vormonat		Vorjahresmonat		Fortschreibung		Fortschreibung	
	JUNI 2013		JUNI 2012		MAI 2013		MAI 2012		01.01.-30.06.13		01.01.- 30.06.12	
	T	EUR/KG	T	EUR/KG	T	EUR/KG	T	EUR/KG	T	EUR/KG	T	EUR/KG
SÜSSWASSERFISCHE INSG.	14.947	6,17	14.438	5,73	15.893	6,62	13.915	5,85	93.859	6,35	82.013	5,96
EU	6.983	7,20	5.181	7,87	6.861	8,40	5.236	7,91	42.825	7,98	30.357	8,34
Drittländer	7.964	5,27	9.257	4,54	9.032	5,28	8.679	4,60	51.034	4,98	51.656	4,57
LACHSE	9.787	7,14	9.479	6,26	10.254	7,61	8.905	6,55	61.770	7,35	53.761	6,70
EU	4.324	8,70	3.314	8,76	4.667	9,53	3.512	8,86	29.474	9,13	21.783	9,14
Drittländer	5.463	5,91	6.166	4,91	5.588	6,00	5.393	5,04	32.296	5,72	31.979	5,05
Lachse, ausg. Filet, frisch	2.866	5,41	4.044	3,85	3.441	5,63	3.380	4,10	18.730	5,27	19.806	3,92
EU	259	5,40	283	4,60	516	6,02	236	5,10	1.548	5,72	1.404	4,95
Drittländer	2.607	5,42	3.761	3,79	2.925	5,57	3.144	4,02	17.182	5,23	18.402	3,84
Lachsfilet frisch	716	7,46	593	6,17	734	7,82	629	6,28	3.882	7,63	3.454	6,28
EU	345	7,15	256	6,86	314	8,56	284	6,32	2.018	7,74	1.702	6,51
Drittländer	371	7,74	337	5,65	421	7,28	345	6,24	1.864	7,51	1.752	6,06
Lachse, ausg. Filet, gefroren	533	4,54	190	5,76	313	3,92	215	5,71	2.257	4,74	1.331	5,22
EU	126	4,61	78	6,01	126	4,70	120	5,66	657	4,96	552	5,52
Drittländer	407	4,52	112	5,59	187	3,40	95	5,79	1.599	4,65	779	5,01
Lachsfilet gefroren	2.380	6,42	2.319	6,74	2.400	6,60	2.015	6,37	14.491	6,26	11.796	6,77
EU	449	7,49	474	7,07	443	7,60	305	6,71	3.615	6,71	1.870	6,96
Drittländer	1.931	6,17	1.845	6,65	1.957	6,37	1.710	6,31	10.877	6,10	9.926	6,74
"andere" Süßwasserfische, Filet, frisch 1)	94	6,19	91	6,51	81	6,73	130	6,35	477	6,88	514	6,48
EU	67	5,78	56	6,50	41	6,27	58	6,28	294	6,66	296	6,39
Drittländer	27	7,20	35	6,53	39	7,22	72	6,41	183	7,24	218	6,60
"andere" Süßwasserfische, Filet, gefroren 2)	489	7,22	694	6,41	689	6,80	557	6,55	3.654	6,47	3.173	6,59
EU	217	7,35	192	7,07	167	7,01	136	6,98	1.235	6,58	776	7,23
Drittländer	272	7,11	503	6,16	523	6,73	421	6,42	2.420	6,42	2.397	6,39

1) Waren des KN-Codes 03043900

2) Waren des KN-Codes 03046900

Quelle: Statistisches Bundesamt, Wiesbaden

EINFUHR VON SÜSSWASSERFISCHEN IN DIE BUNDESREPUBLIK DEUTSCHLAND**TABELLE 8.6.2****- PRODUKTGEWICHT-**

BLE -523-	Berichtsmonat		Vorjahresmonat		Vormonat		Vorjahresmonat		Fortschreibung			
	JUNI 2013		JUNI 2012		MAI 2013		MAI 2012		01.01.-30.06.13		01.01.- 30.06.12	
	T	EUR/KG	T	EUR/KG	T	EUR/KG	T	EUR/KG	T	EUR/KG	T	EUR/KG
Tilapia, alle Aufmachungen	219	4,03	275	3,56	250	3,94	188	4,34	1.549	3,61	1.420	3,87
EU	80	4,59	73	4,97	72	4,47	73	4,96	282	4,61	312	4,75
Drittländer	139	3,71	202	3,05	179	3,73	114	3,95	1.267	3,38	1.108	3,62
Nilbarsch, alle Aufmachungen	198	5,17	256	4,56	306	5,19	256	4,89	1.788	4,51	1.751	5,00
EU	86	5,75	70	5,34	89	6,19	95	5,60	628	5,35	503	5,76
Drittländer	112	4,73	186	4,26	217	4,79	161	4,48	1.160	4,05	1.248	4,70
Welse, alle Aufmachungen	1.287	2,19	1.688	2,42	1.331	2,19	1.787	2,64	9.314	2,14	11.301	2,46
EU	178	3,56	206	4,15	134	3,69	224	5,51	906	3,91	1.190	4,84
Drittländer	1.109	1,96	1.482	2,18	1.197	2,03	1.563	2,23	8.408	1,95	10.112	2,18

Quelle: Statistisches Bundesamt, Wiesbaden

EINFUHR AUSGEWÄHLTER FISCHINDUSTRIELLER FERTIGERZEUGNISSE IN DIE BUNDESREPUBLIK DEUTSCHLAND TABELLE 8. 7

- PRODUKTGEWICHT-

BLE -523-	Berichtsmonat		Vorjahresmonat		Vormonat		Vorjahresmonat		Fortschreibung		Fortschreibung	
	JUNI 2013		JUNI 2012		MAI 2013		MAI 2012		01.01.-30.06.13		01.01.- 30.06.12	
	T	EUR/KG	T	EUR/KG	T	EUR/KG	T	EUR/KG	T	EUR/KG	T	EUR/KG
Heringskonserven und Halbfabrikate	4.053	2,21	3.234	2,57	3.166	2,40	3.764	2,53	21.127	2,40	21.129	2,54
EU	4.025	2,21	3.111	2,62	3.124	2,39	3.685	2,54	21.027	2,40	20.926	2,54
Drittländer	28	2,30	123	1,54	42	3,09	80	2,00	101	2,65	203	1,72
Thunfisch- und Bonitenkonserven	5.696	4,20	6.152	3,82	6.734	4,42	4.431	3,75	36.554	4,15	31.686	3,48
EU	1.043	5,42	1.128	5,13	1.991	5,56	1.074	4,93	7.361	5,27	5.920	4,62
Drittländer	4.653	3,93	5.025	3,53	4.744	3,93	3.358	3,38	29.193	3,87	25.766	3,21
Sardinenkonserven	414	3,68	580	3,22	281	4,57	596	2,97	2.979	4,07	3.294	3,44
EU	82	4,55	84	2,65	45	5,58	15	5,87	297	4,93	369	4,31
Drittländer	333	3,46	496	3,32	236	4,38	581	2,89	2.681	3,97	2.925	3,33
Tiefgefrorene, panierte Fischfilets 1)	1.074	3,68	1.091	3,49	841	3,83	1.252	3,48	6.251	3,65	6.623	3,48
EU	1.066	3,66	1.062	3,49	838	3,83	1.184	3,45	6.208	3,64	6.408	3,47
Drittländer	8	6,67	29	3,78	3	3,33	68	4,08	43	4,46	215	3,86
Andere Krebstiere, zuber. (inkl. Hummer)	1.272	8,75	1.532	7,85	1.344	9,59	1.590	8,54	8.897	8,56	10.843	8,04
EU	306	10,85	307	9,56	465	11,78	500	10,63	2.704	10,25	3.140	9,55
Drittländer	966	8,08	1.225	7,43	880	8,44	1.090	7,59	6.194	7,83	7.703	7,42
Weichtiere, zubereitet	736	3,43	739	3,59	637	4,01	884	3,30	4.146	3,52	3.687	3,53
EU	532	3,73	368	4,76	444	4,00	539	4,00	2.697	3,96	2.241	4,03
Drittländer	204	2,64	371	2,42	193	4,04	345	2,20	1.449	2,71	1.446	2,75
Krabben, zubereitet	192	8,02	175	9,79	315	6,61	211	9,82	1.486	7,71	1.077	8,10
EU	186	8,13	171	9,74	285	6,93	207	9,89	1.431	7,80	1.049	8,14
Drittländer	5	4,15	3	12,90	30	3,55	4	6,34	55	5,31	28	6,29
Räucherlachs	2.836	9,64	2.174	10,12	2.944	10,81	2.494	10,08	18.074	10,38	15.426	10,21
EU	2.733	9,57	2.076	10,07	2.862	10,81	2.403	10,06	17.699	10,36	15.041	10,15
Drittländer	102	11,49	99	11,19	82	10,88	91	10,61	375	11,30	385	12,48

1) ohne Heringsfilets, roh, paniert, gefroren

Quelle: Statistisches Bundesamt, Wiesbaden

AUSFUHR VON FISCHEREIERZEUGNISSEN AUS DER BUNDESREPUBLIK DEUTSCHLAND
- PRODUKTGEWICHT-

TABELLE 9

BLE -523-	Berichtsmonat		Vorjahresmonat		Vormonat		Vorjahresmonat		Fortschreibung			
	JUNI 2013		JUNI 2012		MAI 2013		MAI 2012		01.01. -30.06.13		01.01.- 30.06.12	
	T	EUR/KG	T	EUR/KG	T	EUR/KG	T	EUR/KG	T	EUR/KG	T	EUR/KG
INSGESAMT 1)	31.926	3,85	34.312	3,55	45.587	3,24	42.447	3,11	247.283	3,26	237.149	3,25
EU	28.533	3,87	30.105	3,59	41.435	3,22	39.617	2,99	231.268	3,17	211.450	3,22
Drittländer	3.394	3,72	4.208	3,31	4.152	3,49	2.830	4,84	16.015	4,60	25.699	3,50
SEEFISCHE frisch	971	4,04	2.508	2,52	6.438	1,05	6.814	1,18	25.309	1,47	25.299	1,63
EU	952	3,93	2.497	2,47	6.414	1,01	6.800	1,16	25.184	1,42	25.222	1,60
Drittländer	19	9,73	12	11,65	25	9,67	14	10,43	125	9,69	76	10,79
SEEFISCHE ausg. Filets, lebend, frisch	799	2,76	2.290	1,83	6.276	0,82	6.703	1,02	24.067	1,13	24.232	1,26
EU	791	2,68	2.284	1,81	6.264	0,80	6.695	1,01	24.014	1,11	24.189	1,24
Drittländer	8	11,03	6	10,98	12	10,94	8	9,88	53	10,53	43	10,32
SEEFISCHFILET frisch	170	9,99	214	9,55	159	9,94	111	10,53	1.233	7,85	1.050	10,04
EU	160	10,07	208	9,47	146	10,06	105	10,49	1.161	7,78	1.017	10,00
Drittländer	11	8,80	5	12,41	13	8,53	6	11,21	72	9,07	33	11,40
SEEFISCHE gefroren	9.519	2,48	10.973	2,37	13.260	2,01	13.599	2,22	81.737	1,95	67.697	2,47
EU	7.845	2,61	8.072	2,53	10.475	2,09	12.269	2,11	74.714	1,91	54.552	2,44
Drittländer	1.675	1,87	2.901	1,94	2.785	1,71	1.330	3,27	7.023	2,29	13.145	2,59
SEEFISCHE ausg. Filets u. Fleisch, gefr.	4.323	1,45	5.633	1,35	8.055	1,01	8.121	1,09	48.024	0,93	35.114	1,54
EU	2.733	1,33	3.282	1,21	5.427	0,78	6.920	0,74	42.077	0,80	23.582	1,11
Drittländer	1.590	1,67	2.350	1,54	2.628	1,48	1.201	3,10	5.947	1,85	11.533	2,40
SEEFISCHFLEISCH gefroren	217	1,96	97	2,47	201	1,93	142	2,47	1.400	1,89	1.228	2,07
EU	217	1,96	95	2,34	198	1,91	125	2,67	1.395	1,88	1.201	2,05
Drittländer			3	7,31	3	3,93	17	1,04	5	3,80	27	2,79
SEEFISCHFILET gefroren	4.980	3,39	5.243	3,48	5.005	3,62	5.336	3,95	32.313	3,46	31.355	3,52
EU	4.896	3,35	4.695	3,46	4.851	3,56	5.225	3,91	31.241	3,41	29.769	3,50
Drittländer	85	5,68	548	3,63	154	5,61	111	5,43	1.072	4,75	1.586	3,92

1) Alle Fischereierzeugnisse

Quelle: Statistisches Bundesamt, Wiesbaden

AUSFUHR VON SEEFISCH, FRISCH AUS DER BUNDESREPUBLIK DEUTSCHLAND
- PRODUKTGEWICHT-

TABELLE 9. 1

BLE -523-	Berichtsmonat		Vorjahresmonat		Vormonat		Vorjahresmonat		Fortschreibung			
	JUNI 2013		JUNI 2012		MAI 2013		MAI 2012		01.01. -30.06.13		01.01.- 30.06.12	
	T	EUR/KG	T	EUR/KG	T	EUR/KG	T	EUR/KG	T	EUR/KG	T	EUR/KG
SEEFISCHE ausg. Filets, lebend, frisch	799	2,76	2.290	1,83	6.276	0,82	6.703	1,02	24.067	1,13	24.232	1,26
EU	791	2,68	2.284	1,81	6.264	0,80	6.695	1,01	24.014	1,11	24.189	1,24
Drittländer	8	11,03	6	10,98	12	10,94	8	9,88	53	10,53	43	10,32
Kabeljau frisch	58	2,56	558	2,25	379	2,05	708	2,10	2.110	2,15	3.201	2,30
EU	58	2,56	558	2,25	379	2,05	708	2,10	2.107	2,15	3.200	2,29
Drittländer			0	.					2	5,65	1	6,92
Köhler frisch	320	1,49	425	1,26	601	1,17	712	1,49	4.310	1,10	3.831	1,40
EU	320	1,49	425	1,26	601	1,17	712	1,49	4.310	1,10	3.831	1,40
Drittländer												
Rotbarsch frisch	2	3,33	9	4,42	51	2,58	16	3,03	69	2,72	46	3,52
EU	2	3,33	9	4,42	51	2,58	16	3,03	69	2,72	46	3,52
Drittländer												
Schellfisch frisch	32	1,46	45	1,51	133	1,43	58	1,56	449	1,62	350	1,67
EU	32	1,46	45	1,51	133	1,43	58	1,56	449	1,62	350	1,67
Drittländer												
Scholle frisch	105	1,08	422	1,29	278	1,26	521	1,35	1.504	1,20	2.069	1,33
EU	105	1,07	422	1,29	278	1,26	521	1,35	1.504	1,20	2.069	1,33
Drittländer	0	.	0	.	0	.	1	5,71	1	6,00	1	5,71
SEEFISCHFILET frisch	170	9,99	214	9,55	159	9,94	111	10,53	1.233	7,85	1.050	10,04
EU	160	10,07	208	9,47	146	10,06	105	10,49	1.161	7,78	1.017	10,00
Drittländer	11	8,80	5	12,41	13	8,53	6	11,21	72	9,07	33	11,40
Kabeljaufilet frisch	56	8,03	66	9,29	62	8,16	40	8,00	355	7,89	383	8,82
EU	47	8,09	62	9,18	50	8,14	35	7,63	295	7,81	354	8,64
Drittländer	9	7,69	4	10,95	12	8,24	5	10,61	60	8,27	28	10,99
Köhlerfilet frisch	5	5,58	5	5,38	7	5,28	3	4,69	28	5,38	30	5,35
EU	5	5,60	5	5,38	7	5,22	3	4,69	27	5,36	30	5,35
Drittländer	0	.			0	.			1	5,83		
Rotbarschfilet frisch	8	6,36	12	5,48	2	9,58	8	5,57	38	6,27	39	6,53
EU	8	6,36	12	5,48	2	9,58	8	5,51	38	6,27	39	6,52
Drittländer			0	.			0	.			0	.

Quelle: Statistisches Bundesamt, Wiesbaden

AUSFUHR VON SEEFISCH, GEFROREN AUS DER BUNDESREPUBLIK DEUTSCHLAND
- PRODUKTGEWICHT-

TABELLE 9. 2

BLE -523-	Berichtsmonat		Vorjahresmonat		Vormonat		Vorjahresmonat		Fortschreibung			
	JUNI 2013		JUNI 2012		MAI 2013		MAI 2012		01.01. -30.06.13		01.01.- 30.06.12	
	T	EUR/KG	T	EUR/KG	T	EUR/KG	T	EUR/KG	T	EUR/KG	T	EUR/KG
SEEFISCHE ausg. Filets u. Fleisch, gefr.	4.323	1,45	5.633	1,35	8.055	1,01	8.121	1,09	48.024	0,93	35.114	1,54
EU	2.733	1,33	3.282	1,21	5.427	0,78	6.920	0,74	42.077	0,80	23.582	1,11
Drittländer	1.590	1,67	2.350	1,54	2.628	1,48	1.201	3,10	5.947	1,85	11.533	2,40
Kabeljau gefroren	706	1,78	305	3,28	444	2,19	334	2,62	1.780	2,19	2.052	2,85
EU	396	1,86	236	3,52	338	2,36	103	3,56	1.280	2,36	1.262	3,04
Drittländer	310	1,67	69	2,49	106	1,64	231	2,20	501	1,76	791	2,54
Köhler gefroren	0	.	0	.	1	3,33	3	1,48	16	1,78	11	1,40
EU			0	.			3	1,48	15	1,71	11	1,40
Drittländer	0	.			1	3,33			1	2,73		
Rotbarsch gefroren	143	2,39	55	3,08	456	2,70	44	3,27	791	2,76	413	3,18
EU	23	2,64	49	3,03	58	2,81	26	3,26	226	3,23	330	3,05
Drittländer	120	2,34	5	3,52	399	2,69	18	3,30	565	2,57	83	3,71
Schw. Heilbutt gefroren	314	3,95	408	4,87	203	4,70	605	5,45	1.327	4,46	2.555	5,30
EU	7	4,14	5	7,83	1	6,15	171	5,69	164	5,10	254	5,60
Drittländer	307	3,95	404	4,84	202	4,69	434	5,36	1.163	4,37	2.301	5,27
Makrelen gefroren	1.525	1,37	544	1,78	683	1,26	1.090	1,56	14.915	1,13	9.391	1,37
EU	1.524	1,37	444	1,78	442	1,19	657	1,50	14.668	1,12	8.719	1,34
Drittländer	2	3,33	100	1,79	240	1,37	433	1,66	247	1,41	672	1,77
Stöcker gefroren	2	2,00	2.376	0,47	4.392	0,50	3.000	0,46	13.872	0,49	8.390	0,56
EU			2.375	0,47	4.184	0,45	3.000	0,46	13.552	0,46	7.198	0,46
Drittländer	2	2,00	1	2,00	208	1,49			321	1,59	1.192	1,17
Blauer Wittling gefroren	1.450	0,59	1.465	0,60	1.396	0,52	2.820	0,29	13.183	0,32	6.503	0,38
EU	710	0,57	0	.	252	0,32	2.820	0,29	11.299	0,27	5.038	0,31
Drittländer	739	0,62	1.465	0,60	1.145	0,56			1.884	0,58	1.465	0,60

Quelle: Statistisches Bundesamt, Wiesbaden

AUSFUHR VON SEEFISCHFLEISCH, GEFROREN AUS DER BUNDESREPUBLIK DEUTSCHLAND

TABELLE 9. 3

- PRODUKTGEWICHT -

BLE -523-	Berichtsmonat		Vorjahresmonat		Vormonat		Vorjahresmonat		Fortschreibung			
	JUNI 2013		JUNI 2012		MAI 2013		MAI 2012		01.01.-30.06.13		01.01.-30.06.12	
	T	EUR/KG	T	EUR/KG	T	EUR/KG	T	EUR/KG	T	EUR/KG	T	EUR/KG
SEEFISCHFLEISCH gefroren	217	1,96	97	2,47	201	1,93	142	2,47	1.400	1,89	1.228	2,07
EU	217	1,96	95	2,34	198	1,91	125	2,67	1.395	1,88	1.201	2,05
Drittländer			3	7,31	3	3,93	17	1,04	5	3,80	27	2,79
Kabeljaufleisch gefroren	1	3,00	2	3,53	1	3,75	0	.	46	1,58	92	1,86
EU	1	3,00	2	3,53	1	3,75	0	.	46	1,58	92	1,86
Drittländer												
Köhlerfleisch gefroren	63	1,93	21	1,41			27	1,13	139	1,80	112	1,38
EU	63	1,93	21	1,41			10	1,40	139	1,80	96	1,45
Drittländer			0	.			17	0,96			17	0,96
Paz. Pollackfleisch gefroren	125	1,54	26	1,88	133	1,46	55	1,82	865	1,51	632	1,60
EU	125	1,54	26	1,88	133	1,46	55	1,82	865	1,51	631	1,59
Drittländer			0	.							1	6,00
Seehechtfleisch gefroren	19	3,18	25	3,09	36	3,02	46	3,43	176	3,05	231	2,86
EU	19	3,18	24	3,07	36	3,02	46	3,42	176	3,05	229	2,85
Drittländer			1	4,00			1	4,00			2	3,33

Quelle: Statistisches Bundesamt, Wiesbaden

AUSFUHR VON SEEFISCHFILET, GEFROREN AUS DER BUNDESREPUBLIK DEUTSCHLAND
- PRODUKTGEWICHT-

TABELLE 9. 4

BLE -523-	Berichtsmonat		Vorjahresmonat		Vormonat		Vorjahresmonat		Fortschreibung			
	JUNI 2013		JUNI 2012		MAI 2013		MAI 2012		01.01. -30.06.13		01.01.- 30.06.12	
	T	EUR/KG	T	EUR/KG	T	EUR/KG	T	EUR/KG	T	EUR/KG	T	EUR/KG
SEEFISCHFILET gefroren	4.980	3,39	5.243	3,48	5.005	3,62	5.336	3,95	32.313	3,46	31.355	3,52
EU	4.896	3,35	4.695	3,46	4.851	3,56	5.225	3,91	31.241	3,41	29.769	3,50
Drittländer	85	5,68	548	3,63	154	5,61	111	5,43	1.072	4,75	1.586	3,92
Kabeljaufilet gefroren	1.551	4,06	983	4,97	1.059	4,67	1.601	5,08	7.444	4,51	6.046	4,96
EU	1.541	4,05	975	4,97	982	4,68	1.586	5,07	7.182	4,47	5.951	4,94
Drittländer	10	4,95	7	5,21	77	4,47	15	7,09	262	5,57	95	5,82
Köhlerfilet gefroren	164	3,47	216	3,82	196	3,80	192	4,00	1.836	3,58	1.890	3,81
EU	163	3,47	159	3,76	193	3,79	157	4,02	1.581	3,62	1.694	3,79
Drittländer	2	3,33	57	3,99	3	4,48	36	3,92	255	3,30	196	3,95
Rotbarschfilet gefroren	59	3,53	104	4,42	43	4,70	36	5,18	389	3,90	861	3,83
EU	57	3,46	87	4,63	38	4,64	33	5,11	269	4,68	315	4,86
Drittländer	3	5,00	17	3,35	4	5,23	3	6,00	119	2,16	546	3,23
Paz. Pollackfilet gefroren	2.568	2,58	2.708	2,51	2.750	2,63	2.375	2,60	17.863	2,63	16.455	2,55
EU	2.544	2,58	2.699	2,51	2.733	2,62	2.348	2,59	17.692	2,62	16.341	2,55
Drittländer	24	3,28	9	3,64	17	3,69	26	3,65	171	3,56	113	3,44
Seehechtfilet gefroren	215	4,00	435	3,90	339	3,88	364	3,45	1.884	3,66	2.688	3,40
EU	213	3,99	412	3,74	337	3,87	360	3,44	1.862	3,66	2.617	3,34
Drittländer	2	5,33	23	6,74	2	5,00	4	4,86	21	4,11	71	5,29
Makrelenfilet gefroren	24	2,70	2	6,67	7	6,00	12	2,61	65	3,81	70	3,01
EU	24	2,63	2	6,67	6	6,03	12	2,61	60	3,61	65	2,85
Drittländer	1	6,00	0	.	1	5,71			5	6,08	5	5,00

Quelle: Statistisches Bundesamt, Wiesbaden

AUSFUHR VON HERING, FRISCH, GEKÜHLT ODER GEFROREN AUS DER BUNDESREPUBLIK DEUTSCHLAND
- PRODUKTGEWICHT-

TABELLE 9. 5

BLE -523-	Berichtsmonat		Vorjahresmonat		Vormonat		Vorjahresmonat		Fortschreibung			
	JUNI 2013		JUNI 2012		MAI 2013		MAI 2012		01.01. -30.06.13		01.01.- 30.06.12	
	T	EUR/KG	T	EUR/KG	T	EUR/KG	T	EUR/KG	T	EUR/KG	T	EUR/KG
HERINGE INSGESAMT 1)	3.149	2,26	2.310	2,72	3.639	1,76	2.813	2,58	21.902	2,23	30.178	1,92
EU	2.590	2,30	2.108	2,52	3.488	1,66	2.549	2,46	20.211	2,17	24.459	1,93
Drittländer	559	2,06	202	4,76	151	3,97	265	3,77	1.691	3,05	5.719	1,89
Heringe frisch:	43	2,04	25	1,94	1.563	0,57	520	0,26	3.576	0,46	2.104	0,57
EU	43	2,04	25	1,94	1.563	0,57	520	0,26	3.576	0,46	2.104	0,57
Drittländer			0	.							0	.
Heringe ausg. Fleisch u. Filets, frisch	2	0,59	1	1,54	1.539	0,55	518	0,25	3.472	0,42	1.738	0,30
EU	2	0,59	1	1,54	1.539	0,55	518	0,25	3.472	0,42	1.738	0,30
Drittländer			0	.							0	.
Heringsfleisch frisch	41	2,10	24	1,96	23	1,68	3	1,72	104	1,89	367	1,86
EU	41	2,10	24	1,96	23	1,68	3	1,72	104	1,89	367	1,86
Drittländer												
Heringe gefroren:	1.240	1,35	967	1,96	560	1,72	501	1,96	6.494	1,76	16.920	1,17
EU	869	1,64	967	1,95	560	1,72	439	2,10	5.837	1,87	12.569	1,22
Drittländer	371	0,69	0	.	0	.	62	1,03	656	0,85	4.352	1,03
Heringe ausg. Fleisch u. Filets, gefr.	710	0,79	158	0,56	117	0,64	68	0,98	1.983	0,85	11.679	0,75
EU	340	0,92	158	0,56	117	0,64	7	1,19	1.330	0,87	7.330	0,58
Drittländer	370	0,68	0	.			61	0,95	653	0,83	4.349	1,03
Heringsfleisch gefroren	176	1,88	149	2,15	188	1,81	156	1,97	1.060	1,89	1.868	1,81
EU	176	1,88	149	2,15	188	1,82	156	1,96	1.059	1,89	1.868	1,81
Drittländer	0	0,00	0	.	0	.	0	.	1	1,67	0	.
Heringsfilet gefroren	354	2,22	660	2,25	255	2,15	278	2,20	3.451	2,25	3.373	2,28
EU	353	2,21	660	2,24	255	2,14	276	2,20	3.448	2,24	3.371	2,28
Drittländer	1	4,62	0	.	0	.	2	3,33	3	6,15	2	4,58

1) Alle Heringserzeugnisse

Quelle: Statistisches Bundesamt, Wiesbaden

AUSFUHR VON SÜSSWASSERFISCHEN AUS DER BUNDESREPUBLIK DEUTSCHLAND

TABELLE 9.6

- PRODUKTGEWICHT -

BLE -523-	Berichtsmonat		Vorjahresmonat		Vormonat		Vorjahresmonat		Fortschreibung		Fortschreibung	
	JUNI 2013		JUNI 2012		MAI 2013		MAI 2012		01.01.-30.06.13		01.01.- 30.06.12	
	T	EUR/KG	T	EUR/KG	T	EUR/KG	T	EUR/KG	T	EUR/KG	T	EUR/KG
SÜSSWASSERFISCHE INSG.	4.647	7,27	4.079	6,34	5.134	7,49	4.305	6,61	27.299	7,18	25.443	6,31
EU	4.372	7,03	3.796	6,03	4.830	7,25	4.038	6,30	25.458	6,89	23.929	6,01
Drittländer	276	11,06	284	10,55	304	11,32	267	11,31	1.841	11,18	1.514	11,07
LACHSE	3.569	7,80	3.012	6,87	3.589	8,20	3.200	6,94	19.592	7,86	18.228	6,91
EU	3.388	7,56	2.825	6,58	3.393	7,97	3.015	6,66	18.358	7,59	17.334	6,65
Drittländer	181	12,25	187	11,22	196	12,18	185	11,60	1.234	11,90	894	11,90
Lachse, ausg. Filet, frisch	1.664	5,60	1.319	3,93	1.327	5,70	1.596	4,19	7.941	5,42	8.410	3,94
EU	1.661	5,60	1.319	3,93	1.325	5,70	1.596	4,19	7.922	5,42	8.410	3,93
Drittländer	4	7,43	0	10,00	2	7,92	0		19	7,37	1	7,78
Lachsfilet frisch	449	8,29	327	6,97	435	8,58	247	7,08	1.789	8,43	1.663	7,00
EU	439	8,15	317	6,76	418	8,30	234	6,83	1.733	8,26	1.615	6,84
Drittländer	10	14,50	10	13,20	17	15,64	13	11,72	55	13,82	47	12,41
Lachse, ausg. Filet, gefroren	16	5,90	61	5,34	18	5,79	6	6,72	315	5,97	196	5,05
EU	8	5,63	39	4,45	10	5,46	4	7,89	217	5,38	156	4,98
Drittländer	8	6,17	22	6,94	8	6,17	2	4,50	98	7,27	39	5,32
Lachsfilet gefroren	525	7,91	499	7,85	536	8,32	563	8,44	3.264	8,18	3.081	8,50
EU	508	7,93	481	7,81	516	8,30	545	8,45	3.129	8,12	2.976	8,48
Drittländer	17	7,31	19	8,97	19	8,76	17	8,28	136	9,51	105	9,06
"andere" Süßwasserfische, Filet, frisch 1)	19	10,77	17	14,28	137	5,99	11	14,02	685	6,96	170	10,15
EU	8	11,90	8	11,59	123	5,27	4	10,24	608	5,96	116	6,98
Drittländer	12	10,00	8	16,90	14	12,48	7	16,20	77	14,92	55	16,87
"andere" Süßwasserfische, Filet, gefroren 2)	346	6,64	185	6,93	219	7,31	255	6,36	1.517	6,72	897	6,90
EU	335	6,57	168	6,76	203	7,14	250	6,30	1.453	6,61	816	6,65
Drittländer	12	8,61	18	8,64	16	9,44	5	9,57	64	9,22	81	9,45

1) Waren des KN-Codes 03043900

2) Waren des KN-Codes 03046900

Quelle: Statistisches Bundesamt, Wiesbaden

AUSFUHR AUSGEWÄHLTER FISCHINDUSTRIELLER FERTIGERZEUGNISSE AUS DER BUNDESREPUBLIK DEUTSCHLAND
- PRODUKTGEWICHT-

TABELLE 9. 7

BLE -523-	Berichtsmonat		Vorjahresmonat		Vormonat		Vorjahresmonat		Fortschreibung			
	JUNI 2013		JUNI 2012		MAI 2013		MAI 2012		01.01. -30.06.13		01.01.- 30.06.12	
	T	EUR/KG	T	EUR/KG	T	EUR/KG	T	EUR/KG	T	EUR/KG	T	EUR/KG
Heringskonserven und Halbfabrikate	1.851	2,86	1.295	3,31	1.479	3,01	1.786	3,43	11.675	3,03	11.095	3,31
EU	1.664	2,64	1.094	3,05	1.328	2,90	1.584	3,27	10.642	2,89	9.730	3,13
Drittländer	188	4,76	201	4,76	151	3,96	202	4,62	1.033	4,45	1.365	4,62
Thunfisch- und Bonitenkonserven	1.412	4,14	778	4,55	1.171	4,53	1.005	3,58	5.516	4,36	4.718	3,79
EU	1.385	4,05	728	4,33	1.126	4,40	879	3,48	5.323	4,23	4.410	3,64
Drittländer	27	8,84	50	7,79	45	7,71	126	4,30	193	8,04	308	5,95
Sardinenkonserven	279	2,77	82	3,25	238	2,76	76	2,89	1.023	3,04	801	2,80
EU	271	2,69	64	2,84	225	2,61	69	2,59	962	2,90	739	2,59
Drittländer	9	5,29	18	4,70	13	5,32	7	5,83	61	5,27	62	5,26
Tiefgefrorene, panierte Fischfilets 1)	4.326	3,34	5.221	3,27	5.581	3,34	5.572	3,16	32.514	3,30	31.404	3,21
EU	4.084	3,27	5.014	3,23	5.372	3,28	5.278	3,09	30.891	3,25	29.948	3,16
Drittländer	242	4,47	207	4,29	209	5,07	294	4,37	1.623	4,24	1.457	4,23
Andere Krebstiere, zuber. (inkl. Hummer)	412	10,35	398	8,57	428	10,55	266	8,77	2.359	10,04	1.764	9,16
EU	357	10,14	366	8,46	388	10,61	227	8,60	2.058	9,89	1.492	8,71
Drittländer	55	11,71	32	9,84	40	9,98	39	9,74	301	11,06	272	11,64
Weichtiere, zubereitet	413	2,77	431	2,88	484	2,82	270	3,25	2.255	2,93	2.094	3,00
EU	392	2,59	422	2,79	466	2,70	262	3,11	2.169	2,81	2.025	2,86
Drittländer	21	5,96	9	7,11	18	5,93	9	7,39	87	5,85	69	7,07
Krabben, zubereitet	31	6,26	24	7,45	52	4,75	33	7,00	243	6,07	155	6,86
EU	29	5,96	21	6,78	50	4,49	30	6,81	227	5,87	139	6,56
Drittländer	2	11,11	3	11,47	3	10,00	3	8,97	16	8,90	17	9,35
Räucherlachs	629	13,16	579	12,09	873	11,64	617	12,00	4.264	11,75	3.449	12,13
EU	517	13,05	471	12,00	752	11,40	491	11,98	3.517	11,44	2.879	11,95
Drittländer	112	13,68	108	12,49	121	13,13	126	12,08	747	13,23	571	13,01
Forellen, geräuchert	52	10,66	19	11,35	78	12,31	63	9,68	250	10,99	229	9,97
EU	43	10,28	19	11,18	76	12,26	62	9,59	226	10,85	225	9,83
Drittländer	9	12,42	1	18,00	1	15,38	1	16,25	24	12,26	4	17,95

1) ohne Heringsfilets, roh, paniert, gefroren

Quelle: Statistisches Bundesamt, Wiesbaden

Fänge deutscher Fischereifahrzeuge

Angaben in Tonnen Fanggewicht

Hinweis: Längenangaben der Fischereifahrzeuge in Meter über alles

Aal

Fanggebiet	Zone	Große Hochsee- seefischerei	Kleine Hochsee- und Küstenfischerei			Gesamt
			ab 20,0 m	10,0 bis 19,99m	bis 9,99 m	
III	EG			2	20	22
IV EG	EG		1			1
Gesamt:		0	1	2	20	23

Blauer Wittling

Fanggebiet	Zone	Große Hochsee- seefischerei	Kleine Hochsee- und Küstenfischerei			Gesamt
			ab 20,0 m	10,0 bis 19,99m	bis 9,99 m	
Spitzbergen	NSP					0
II a	A					0
II a, III, IV (EG) (Nordsee)	EG					0
Vb, VI, VII	EG	11.341				11.341
VIII a, b, d	EG					0
VIII e (westliche Biskaya)	EG					0
XII	EG					0
Faröer	FAR					0
Norwegen nördl. 62° N, Jan Mayen	NN					0
I, VI, VII, XII, XIV	A					0
Grönland XIV, V, XII	GD					0
Gesamt:		11.341	0	0	0	11.341

Plattfische unsortiert außer Scholle und Seezunge

Fanggebiet	Zone	Große Hochsee- seefischerei	Kleine Hochsee- und Küstenfischerei			Gesamt
			ab 20,0 m	10,0 bis 19,99m	bis 9,99 m	
II a, III, IV (EG) (Nordsee)	EG	2				2
IV (alle Zonen)	EG		37			37
Grönland XIV, V, XII	GD	6				6
Gesamt		8	37	0	0	45

Flunder/ Strubbutt

Fanggebiet	Zone	Große Hochsee- seefischerei	Kleine Hochsee- und Küstenfischerei			Gesamt
			ab 20,0 m	10,0 bis 19,99m	bis 9,99 m	
III	EG		531	296	132	959
IV (alle Zonen)	EG		24	1		25
Gesamt:		0	555	297	132	984

Garnelen

Fanggebiet	Zone	Große Hochsee- seefischerei	Kleine Hochsee- und Küstenfischerei			Gesamt
			ab 20,0 m	10,0 bis 19,99m	bis 9,99 m	
III	EG					0
IV (alle Zonen)	EG		1007	4575	21	5.603
XII	A					
VII, VIII	EG					
VI	EG					
NAFO außerh. nationaler Gewässer 3L	NF					0
Gesamt:		0	1.007	4.575	21	5.603

Goldlachs (Glasauge)

Fanggebiet	Zone	Große Hochsee- seefischerei	Kleine Hochsee- und Küstenfischerei			Gesamt
			ab 20,0 m	10,0 bis 19,99m	bis 9,99 m	
II a (EG), IV (alle Zonen)	EG					0
V	EG					0
VI, VII	EG	726				726
Island	IS					0
Faröer	FAR					0
Gesamt:		726	0	0	0	726

Grenadier

Fanggebiet	Zone	Große Hoch-seefischerei	Kleine Hochsee- und Küstenfischerei			Gesamt
			ab 20,0 m	10,0 bis 19,99m	bis 9,99 m	
Grönland XIV, V, XII	GD	14				14
Grönland NAFO-1	NFGD					0
VII	EG					0
Gesamt:		14	0	0	0	14

Hai

Fanggebiet	Zone	Große Hoch-seefischerei	Kleine Hochsee- und Küstenfischerei			Gesamt
			ab 20,0 m	10,0 bis 19,99m	bis 9,99 m	
II a (EG), IV (alle Zonen)	EG					0
V EG	EG					0
VI EG	EG					0
VII EG	EG					0
VIII EG	EG					0
Island	IS					0
XII	A					0
Grönland XIV, V, XII	GD					0
Gesamt:		0	0	0	0	0

Hering

Fanggebiet	Zone	Große Hoch-seefischerei	Kleine Hochsee- und Küstenfischerei			Gesamt
			ab 20,0 m	10,0 bis 19,99m	bis 9,99 m	
Spitzbergen	NSP					0
I, II (einschl. Norw egen)	EG					0
Norw egen nördl. 62 ° N, Jan Mayen	NJM					0
III b, c, d (Ostsee)	EG		6991	6244	2194	15.429
IIIa (Skagerak und Kattegat)	EG					0
IVa, IV b (alle Zonen)	EG	5.103				5.103
IVc, VII d	EG					0
V b (EG), VI a Nord, VI b	EG	11				11
VII d-k	EG					0
II a	A					0
Gesamt:		5.114	6.991	6.244	2.194	20.543

Holzmakrele

Fanggebiet	Zone	Große Hoch-seefischerei	Kleine Hochsee- und Küstenfischerei			Gesamt
			ab 20,0 m	10,0 bis 19,99m	bis 9,99 m	
II a, IV (EG) (Nordsee)	EG	231				231
V b, VI, VII, VIII a, b, d, e	EG	18.513				18.513
III b, c, d (Ostsee)	EG			82		82
Mauretanien	MAU					0
Marokko	MAR					
südpazifischer Ozean	A					
Gesamt		18.744	0	82	0	18.826

Kabeljau

Fanggebiet	Zone	Große Hoch-seefischerei	Kleine Hochsee- und Küstenfischerei			Gesamt
			ab 20,0 m	10,0 bis 19,99m	bis 9,99 m	
III a Nord (Skagerrak) (alle Zonen)	EG		14			14
III a Süd (Kattegat)	EG					0
III b, c, d (EG) (Ostsee)	EG		943	1342	281	2.566
IIa (EG), IV (alle Zonen) (Nordsee)	EG	1.088	837	1		1926
(dav. Norw.)		(996)	(477)			(1.473)
Vb,VI	EG					0
(dav. V b, VI a)						()
I, II	A					0
NAFO außerh. nationaler Gewässer 2J/2	NF					0
NAFO außerh. nationaler Gewässer 3N	NF					0
NAFO außerh. nationaler Gewässer 3M	NF					0
Faröer (Quote gemeinsam mit Schellfisch)	FAR					0
Norwegen nördl. 62 ° N, Jan Mayen	NN					0
Spitzbergen	NSP	2.249				2249
Grönland XIV, V, XII	GD	131				131
Grönland NAFO-1	NFGD	390				390
Island V	IS					0
Gesamt:		3.858	1.794	1.343	281	7.276

Kaisergranat

Fanggebiet	Zone	Große Hoch-seefischerei	Kleine Hochsee- und Küstenfischerei			Gesamt
			ab 20,0 m	10,0 bis 19,99m	bis 9,99 m	
IIIa, III b, c, d (EG)	EG					0
II a, IV (EG) (Nordsee)	EG					0
VI EG	EG					0
Gesamt:		0	0	0	0	0

Katfisch

Fanggebiet	Zone	Große Hoch-seefischerei	Kleine Hochsee- und Küstenfischerei			Gesamt
			ab 20,0 m	10,0 bis 19,99m	bis 9,99 m	
IIa (EG), III, IV (alle Zonen)	EG		9			9
Spitzbergen	NSP	24				24
Norwegen nördl. 62 ° N, Jan Mayen	NN	6				6
Grönland XIV, V, XII	GD					0
Grönland NAFO-1	NFGD	1				1
Island	IS					0
Gesamt		31	9	0	0	40

Knurrhahn

Fanggebiet	Zone	Große Hoch-seefischerei	Kleine Hochsee- und Küstenfischerei			Gesamt
			ab 20,0 m	10,0 bis 19,99m	bis 9,99 m	
IV (alle Zonen)	EG		35	2		37
III a	EG					0
Gesamt:		0	35	2	0	37

Lachs

Fanggebiet	Zone	Große Hoch-seefischerei	Kleine Hochsee- und Küstenfischerei			Gesamt
			ab 20,0 m	10,0 bis 19,99m	bis 9,99 m	
III b, c, d (EG) (Ostsee) (Anzahl)						0
III b, c, d (EG) (Ostsee) (Gewicht in t.)	EG				1	1
Gesamt:		0	0	0	1	1

Leng

Fanggebiet	Zone	Große Hoch-seefischerei	Kleine Hochsee- und Küstenfischerei			Gesamt
			ab 20,0 m	10,0 bis 19,99m	bis 9,99 m	
II a EG	EG		1			1
IV (alle Zonen)	EG		68			68
III, V, VI (EG)	EG					0
VII (EG)	EG		1			1
Faröer	FAR					0
Norwegen nördl. 62 ° N, Jan Mayen	NN	7				7
Grönland XIV, V, XII	GD	4				4
Gesamt		11	70	0	0	81

Limande

Fanggebiet	Zone	Große Hochsee-fischerei	Kleine Hochsee- und Küstenfischerei			Gesamt
			ab 20,0 m	10,0 bis 19,99m	bis 9,99 m	
III	EG		1	1		2
IV (alle Zonen)	EG		36			36
Gesamt:		0	37	1	0	38

Lumb

Fanggebiet	Zone	Große Hochsee-fischerei	Kleine Hochsee- und Küstenfischerei			Gesamt
			ab 20,0 m	10,0 bis 19,99m	bis 9,99 m	
V EG, VI, VII	EG					0
Ila (EG), IV (alle Zonen)	EG	3	3			6
Farøer	FAR					0
Gesamt:		3	3	0	0	6

Makrele

Fanggebiet	Zone	Große Hochsee-fischerei	Kleine Hochsee- und Küstenfischerei			Gesamt
			ab 20,0 m	10,0 bis 19,99m	bis 9,99 m	
II (ohne EG) V b, VI, VII, VIII a, b, d, e,	EG	15.137			1	15.138
VIII c	EG					0
Ila (EG), III, IV (alle Zonen)	EG		1		1	2
Mauretanien	MAU					0
Marokko	MAR					0
südpazifischer Ozean	A					0
Gesamt:		15.137	1	0	2	15.140

Miesmuscheln

Fanggebiet	Zone	Große Hochsee-fischerei	Kleine Hochsee- und Küstenfischerei			Gesamt
			ab 20,0 m	10,0 bis 19,99m	bis 9,99 m	
III	EG			848		848
IV (alle Zonen)	EG		600			600
VIII c	EG					0
Gesamt:		0	600	848	0	1.448

Pilchard

Fanggebiet	Zone	Große Hochsee-fischerei	Kleine Hochsee- und Küstenfischerei			Gesamt
			ab 20,0 m	10,0 bis 19,99m	bis 9,99 m	
Mauretanien	MAU					0
Marokko	MAR					0
VI, VII, VIII	EG	51				51
Gesamt:		51	0	0	0	51

Pollack

Fanggebiet	Zone	Große Hochsee-fischerei	Kleine Hochsee- und Küstenfischerei			Gesamt
			ab 20,0 m	10,0 bis 19,99m	bis 9,99 m	
Ila (EG), IV (alle Zonen)	EG		38			38
III	EG					0
VI	EG					0
Norwegen nördl. 62 ° N, Jan Mayen	NN	1				1
Gesamt		1	38	0	0	39

Rochen

Fanggebiet	Zone	Große Hochsee-fischerei	Kleine Hochsee- und Küstenfischerei			Gesamt
			ab 20,0 m	10,0 bis 19,99m	bis 9,99 m	
Ila (EG), IV (alle Zonen)	EG		19			19
V b, VI, VII	EG					0
Grönland XIV, V, XII (pelagisch)	GD					0
Island	IS					0
Spitzbergen	NSP	1				1
Gesamt		0	19	0	0	19

Rotbarsch

Fanggebiet	Zone	Große Hoch-seefischerei	Kleine Hochsee- und Küstenfischerei			Gesamt
			ab 20,0 m	10,0 bis 19,99m	bis 9,99 m	
II a (EG)	EG					0
II a	A					0
IV (alle Zonen)	EG					0
VI EG	EG					0
VII	EG					0
XII, XIV	A					0
Faröer	FAR					0
Grönland NAFO-1	NFGD					0
Grönland XIV, V, XII (Grund.)	GD	1.689				1.689
Grönland XIV, V, XII (pelagisch)	GD					0
NAFO außerh. nationaler Gewässer	A	1.190				1.190
Norwegen nördl. 62 ° N, Jan Mayen	NN	31				31
Spitzbergen	NSP	22				22
Gesamt:		2.932	0	0	0	2.932

Rotzunge

Fanggebiet	Zone	Große Hoch-seefischerei	Kleine Hochsee- und Küstenfischerei			Gesamt
			ab 20,0 m	10,0 bis 19,99m	bis 9,99 m	
IV	EG		2			2
IV	N					0
III	EG					0
Gesamt:		0	2	0	0	2

Sardinella

Fanggebiet	Zone	Große Hoch-seefischerei	Kleine Hochsee- und Küstenfischerei			Gesamt
			ab 20,0 m	10,0 bis 19,99m	bis 9,99 m	
III	EG			303		303
Mauretania	MAU					
Marokko	MAR					
Gesamt:		0	0	303	0	303

Scharbe/ Rauhe Scharbe

Fanggebiet	Zone	Große Hoch-seefischerei	Kleine Hochsee- und Küstenfischerei			Gesamt
			ab 20,0 m	10,0 bis 19,99m	bis 9,99 m	
IIIa; III b, c, d (Ostsee)	EG		167	286	35	488
IV (alle Zonen)	EG		204	9		213
VII	EG					0
Island	IS					0
Spitzbergen	NSP	2				2
Gesamt:		2	371	295	35	703

Schellfisch

Fanggebiet	Zone	Große Hoch-seefischerei	Kleine Hochsee- und Küstenfischerei			Gesamt
			ab 20,0 m	10,0 bis 19,99m	bis 9,99 m	
IIIa (alle Zonen); III b, c, d (Ostsee)	EG		17			17
II (EG), IV (alle Zonen) (Nordsee)	EG		271			271
(dav. Norw.)			(186)			(186)
Vb,VI	EG					0
(dav.Vb, VIa)						
Faröer	FAR					0
Norwegen nördl. 62 ° N, Jan Mayen	NN	128				128
Grönland XIV, V, XII	GD					0
Spitzbergen	NSP	197				197
Gesamt:		325	288	0	0	613

Scholle

Fanggebiet	Zone	Große Hoch-seefischerei	Kleine Hochsee- und Küstenfischerei			Gesamt
			ab 20,0 m	10,0 bis 19,99m	bis 9,99 m	
III a Nord (Skagerrak)	EG		2			2
III a Süd (Kattegat)	EG					0
III b, c, d (Ostsee)	EG		34	182	58	274
Ila (EG), IV (alle Zonen) (Nordsee) (dav. Norw.)	EG		2668 (9)	35		2.703 (9)
Gesamt:		0	2.713	217	58	2.979

Schwarzer/ Weißer Heilbutt

Fanggebiet	Zone	Große Hoch-seefischerei	Kleine Hochsee- und Küstenfischerei			Gesamt
			ab 20,0 m	10,0 bis 19,99m	bis 9,99 m	
Grönland XIV, V, XII	GD	2.217				2.217
II (EG), IV (alle Zonen) (Nordsee)	EG		4			4
Grönland NAFO-1	NFGD					0
Norw egen nördl. 62 ° N, Jan Mayen	NN	1				1
Spitzbergen	NSP	28				28
Gesamt		2.246	4	0	0	2.250

Seelachs

Fanggebiet	Zone	Große Hoch-seefischerei	Kleine Hochsee- und Küstenfischerei			Gesamt
			ab 20,0 m	10,0 bis 19,99m	bis 9,99 m	
Ila (EG), III, IV (alle Zonen) (dav. Norw.)	EG		6096 (3.965)			6.096 (3.965)
Vb, VI	EG					0
Faröer	FAR					0
Norw egen nördl. 62 ° N, Jan Mayen	NN	1.055				1.055
Spitzbergen	NSP					0
Grönland XIV, V, XII	GD					0
Island	IS					0
Grönland XIV, V, XII	GD					0
Südpazifischer Ozean	A					0
Gesamt:		1.055	6.096	0	0	7.151

Seehecht

Fanggebiet	Zone	Große Hoch-seefischerei	Kleine Hochsee- und Küstenfischerei			Gesamt
			ab 20,0 m	10,0 bis 19,99m	bis 9,99 m	
Ila (EG), IV (alle Zonen) (Nordsee)	EG		349			349
III a, III b, c, d (EG)	EG					0
VI	EG					0
Norw egen nördl. 62 ° N, Jan Mayen	NN	2				2
Gesamt:		2	349	0	0	351

Seeteufel

Fanggebiet	Zone	Große Hoch-seefischerei	Kleine Hochsee- und Küstenfischerei			Gesamt
			ab 20,0 m	10,0 bis 19,99m	bis 9,99 m	
III a EG	EG					0
II a (EG), IV (alle Zonen)	EG		188			188
Vb, VI	EG		62			62
VII, VIII	EG		146			146
Gesamt:		0	396	0	0	396

Seezunge

Fanggebiet	Zone	Große Hochsee- seefischerei	Kleine Hochsee- und Küstenfischerei			Gesamt
			ab 20,0 m	10,0 bis 19,99m	bis 9,99 m	
IIIa; III b, c, d (EG)	EG		4	4		8
II (EG), IV (alle Zonen) (Nordsee)	EG		265	61		326
Gesamt:		0	269	65	0	334

Sonstige Fische

Fanggebiet	Zone	Große Hochsee- seefischerei	Kleine Hochsee- und Küstenfischerei			Gesamt
			ab 20,0 m	10,0 bis 19,99m	bis 9,99 m	
Andere Arten Norw egen IV	EG					0
II a (EG)	EG					0
III a Süd	EG					0
III a Nord	EG		1			1
III b, c, d (EG)	EG			162	771	933
IV (alle Zonen)	EG		7985	3		7.988
V (EG)	EG					0
VI (EG)	EG					0
VI (EG)	A		55			55
VII (EG)	EG					0
VIII (EG)	EG		1			1
IX (EG)	EG					0
XII (EG)	EG					0
XII, XIV	A		22			22
Grönland XIV, V, XII	GD	7				7
Island V	IS					0
Mauretanien	MAU					0
Marokko	MAR					0
NAFO außerh. nationaler Gew ässer	NF					0
Norw egen nördl. 62 ° N, Jan Mayen	NN	4				4
Spitzbergen	NSP	14				14
südpazifischer Ozean	A					0
Gesamt		25	8.064	165	771	9.025

Sprotte

Fanggebiet	Zone	Große Hochsee- seefischerei	Kleine Hochsee- und Küstenfischerei			Gesamt
			ab 20,0 m	10,0 bis 19,99m	bis 9,99 m	
III AN	EG					0
III b, c, d (Ostsee)	EG		9021	1010		10.031
VII d, e	EG					0
IIa (EG) , IV (EG) (Nordsee)	EG	342				342
Gesamt:		342	9.021	1.010	0	10.373

Steinbutt

Fanggebiet	Zone	Große Hochsee- seefischerei	Kleine Hochsee- und Küstenfischerei			Gesamt
			ab 20,0 m	10,0 bis 19,99m	bis 9,99 m	
III	EG		5	24	19	48
IV (alle Zonen)	EG		118	2		120
VI, VII	EG					0
Gesamt:		0	123	26	19	168

Stint

Fanggebiet	Zone	Große Hochsee- seefischerei	Kleine Hochsee- und Küstenfischerei			Gesamt
			ab 20,0 m	10,0 bis 19,99m	bis 9,99 m	
II a (EG) , IIIa, IV (alle Zonen)	EG		32			32
III b, c, d (Ostsee)	EG					0
Gesamt		0	32	0	0	32

Taschenkrebs

Fanggebiet	Zone	Große Hoch-seefischerei	Kleine Hochsee- und Küstenfischerei			Gesamt
			ab 20,0 m	10,0 bis 19,99m	bis 9,99 m	
IIIa; III b, c, d (Ostsee)	EG			1		1
II a (EG), IV (alle Zonen)(Nordsee)	EG		33	6		39
V, VI, VII	EG					0
Gesamt		0	33	7	0	40

Tintenfisch

Fanggebiet	Zone	Große Hoch-seefischerei	Kleine Hochsee- und Küstenfischerei			Gesamt
			ab 20,0 m	10,0 bis 19,99m	bis 9,99 m	
II a (EG), III, IV (alle Zonen)(Nordsee)	EG		1			1
VII	EG	1				
Gesamt		0	1	0	0	1

Thunartige Fische

Fanggebiet	Zone	Große Hoch-seefischerei	Kleine Hochsee- und Küstenfischerei			Gesamt
			ab 20,0 m	10,0 bis 19,99m	bis 9,99 m	
Mauretaniens	MAU					0
Gesamt		0	0	0	0	0

Wittling

Fanggebiet	Zone	Große Hoch-seefischerei	Kleine Hochsee- und Küstenfischerei			Gesamt
			ab 20,0 m	10,0 bis 19,99m	bis 9,99 m	
III a	EG					0
III b ,c ,d (Ostsee)	EG		10	189	1	200
II a (EG), IV (alle Zonen)	EG		24			24
(dav. Norw .)			(9)			(9)
Faröer	FAR					0
Vb, VI	EG					0
XII, XIV	A					0
Gesamt:		0	34	189	1	224

Zusammenfassung:

Fanggebiet	Zone	Große Hoch-seefischerei	Kleine Hochsee- und Küstenfischerei			Gesamt
			ab 20,0 m	10,0 bis 19,99m	bis 9,99 m	
EG-Meer einschl. Norw . IV	EG	52.548	38.921	15.671	3.535	110.675
Außerhalb nationaler Zonen	A	5	22	0	0	22
Gew ässer der Faröer	FAR	0	0	0	0	0
NAFO außerh. nationaler Gew ässer	NF-A	1.190	0	0	0	1.190
Gew ässer Grönland NAFO-1	NFGD	390	0	0	0	390
Grönländische Gew ässer	GD	4.058	0	0	0	4.058
Isländische Gew ässer	IS	0	0	0	0	0
Gew ässer Norw egens nördl. 62°	NN	1.235	0	0	0	1.235
Gew ässer Norw egen Spitzbergen	NSP	2.536	0	0	0	2.536
Gew ässer Mauretaniens	MAU	0	0	0	0	0
Gew ässer Marokkos	MAR	0	0	0	0	0
Gesamt:		61.962	38.943	15.671	3.535	120.111

Übersicht über Fangmengen und deren bisherige Ausnutzung 2013

Stand: 17.09.2013

I. Quoten im EU-Meer, IV (Norwegen) und außerhalb von Drittlandstaaten

1 Kabeljau (COD)								
Gebiet	Quoten			Ausnutzung 2013 vorläufig				
	Gesamt	Hochsee	Kutter	Hochsee	Kutter	Gesamt	%	Rest
1 Skagerrak ~ COD/03AN.	76		76		28,3	28,3	37,2	48
2 Beifänge von Kabeljau in Kattegat ~ COD/03AS.	1		1		0,3	0,3	22,2	1
3 IV; IIa (EU); der Teil von IIIa, der nicht zum Skagerrak und Kattegat gehört ~ COD/2A3AX4	2.353	0	2.353		1.308,6	1.308,6	55,6	1.044
4 - davon in IV (NOR) max. EU 19.099 t ~ COD/*04N-					826,2	826,2		
5 Vlb; Vb (EU/international W12°00W); XII und XIV (EU/international) ~ COD/5W6-14	1		1					1
6 Beifänge von Kabeljau in VIa; Vb (EU/international O12°00W) ~ COD/5BE6A	0		0					0
2 Dorsch (COD)								
Gebiet	Quoten			Ausnutzung 2013 vorläufig				
	Gesamt	Hochsee	Kutter	Hochsee	Kutter	Gesamt	%	Rest
1 Unterdivisionen 22-24 ~ COD/3BC+24	5.573		5.573		2.198,0	2.198,0	39,4	3.375
2 Unterdivisionen 25-32 (EU) ~ COD/3DX32.	4.711		4.711		525,7	525,7	11,2	4.186
3 Schellfisch (HAD)								
Gebiet	Quoten			Ausnutzung 2013 vorläufig				
	Gesamt	Hochsee	Kutter	Hochsee	Kutter	Gesamt	%	Rest
1 IIIa; Unterdivisionen 22-32 (EU) ~ HAD/3A/BCD	142		142		45,9	45,9	32,4	96
2 IV; IIa (EU) ~ HAD/2AC4.	701	0	701		466,8	466,8	66,6	234
3 - davon in IV (NOR) max. EU 25.798 t ~ HAD/*04N-					308,1	308,1		
4 Vlb, XII und XIV (EU/international) ~ HAD/6B1214 = allgemeine Quote	4							4
5 Vb und VIa (EU/international) ~ HAD/5BC6A. = allgemeine Quote	7							7
4 Seelachs (POK)								
Gebiet	Quoten			Ausnutzung 2013 vorläufig				
	Gesamt	Hochsee	Kutter	Hochsee	Kutter	Gesamt	%	Rest
1 IIIa und IV; IIa, IIIb, IIIc und Untergebiete 22-32 (EU) ~ POK/2A34.	9.419	0	9.419		6.962,8	6.962,8	73,9	2.456
2 VI; Vb, XII und XIV (EU/international) ~ POK/56-14	105	105	0					105
6 Wittling (WHG)								
Gebiet	Quoten			Ausnutzung 2013 vorläufig				
	Gesamt	Hochsee	Kutter	Hochsee	Kutter	Gesamt	%	Rest
1 IIIa ~ WHG/03A.	1		1		0,3	0,3	27,2	1
2 IV; IIa (EU) ~ WHG/2AC4. = allgemeine Quote	200	0			27,3	27,3	13,6	173
3 - davon in IV (NOR) max. 11.544 t ~ WHG/*04N-					12,6	12,6		
4 VI; Vb (EU/international), XII und XIV (international) ~ WHG/56-14 = allgemeine Quote	2							2
7 Scholle (PLE)								
Gebiet	Quoten			Ausnutzung 2013 vorläufig				
	Gesamt	Hochsee	Kutter	Hochsee	Kutter	Gesamt	%	Rest
1 Skagerrak ~ PLE/03AN.	37		37		5,4	5,4	14,6	32
2 Kattegat ~ PLE/03AS.	18		18		0,7	0,7	3,8	17
3 IV; IIa (EU); der Teil von IIIa, der nicht zum Skagerrak/Kattegat gehört ~ PLE/2A3AX4	6.398		6.398		3.345,3	3.345,3	52,3	3.053
4 - davon in IV (NOR) max. EU 37.331 t ~ PLE/*04N-					13,8	13,8		
5 EU-Gewässer der Unterdivisionen 22-32 ~ PLE/3BCD-C	471		471		285,7	285,7	60,7	185
8 Seezunge (SOL)								
Gebiet	Quoten			Ausnutzung 2013 vorläufig				
	Gesamt	Hochsee	Kutter	Hochsee	Kutter	Gesamt	%	Rest
1 IIIa; Teilgebiete 22-32 (EU) ~ SOL/3A/BCD	22		22		8,2	8,2	36,6	14
2 II und IV (EU) ~ SOL/24-C.	989		989		424,2	424,2	42,9	564

Stand: 17.09.2013

Gebiet	Quoten			Ausnutzung 2013 vorläufig				
	Gesamt	Hochsee	Kutter	Hochsee	Kutter	Gesamt	%	Rest
1 I, II, III, IV, V, VI, VII, VIIIabde, XII und XIV (EU/international) ~ WHB/1X14	14.314	14.314	0	11.341,0		11.341,0	79,2	2.972
2 - davon max. 64 % in Norwegen und Jan Mayen ~ WHB/NZJM1	4.408	0						

Gebiet	Quoten			Ausnutzung 2013 vorläufig				
	Gesamt	Hochsee	Kutter	Hochsee	Kutter	Gesamt	%	Rest
1 VI, VII, VIIIabde; Vb (EU/international); IIa, XII und XIV (international) ~ MAC/2CX14-	19.967	19.967	0	14.441,7		14.441,7	72,3	5.525
2 - davon in IVa (EU) vom 01.01.-15.02. und 01.09. - 31.12. ~ MAC/*4A-EN	6.292	6.292	0					
3 - davon in IIa (NOR) ~ MAC/*2AN-	710	710	0					
4 VIIIc, IX und X; CECAF 34.1.1 (EU) ~ MAC/8C3411	587	587	0	586,7		586,7	100,0	0
5 - davon VIIIabd ~ MAC/*8ABD.	587	587	0	586,7		586,7	100,0	
6 - davon VIIIb ~ MAC/*08B.	365	365	0	228,2		228,2	62,5	
7 IIIa und IV; IIa, IIIbc und Untergebiete 22-32 (EU) ~ MAC/2A34.	672	633	40	108,2	4,3	112,5	16,7	560
8 - davon in IVa (NOR) ~ MAC/*4AN.								

Gebiet	Quoten			Ausnutzung 2013 vorläufig				
	Gesamt	Hochsee	Kutter	Hochsee	Kutter	Gesamt	%	Rest
1 IIIa ~ SPR/03A.	58		58					58
2 - davon max. 5 % Beifänge von Kliesche, Wittling und Schellfisch ~ OTH/*03A.	3							
3 Unterdivisionen 22-32 (EU) ~ SPR/3BCD-C	10.422		10.422		10.030,9	10.030,9	96,2	391
4 - davon max. 8 % Beifänge von HER ~ HER/*3BCDC	1.250							
5 VIII und VIe ~ SPR/7DE.	26	26	0					26
6 IIa und IV (EU) ~ SPR/2AC4-C = allgemeine Quote	3.737	2.000		341,7		341,7	9,1	3.395
7 - davon max. 2 % Beifänge von Kliesche und Wittling ~ OTH/*2AC4C	35							

Gebiet	Quoten			Ausnutzung 2013 vorläufig				
	Gesamt	Hochsee	Kutter	Hochsee	Kutter	Gesamt	%	Rest
1 IIa und IV (EU) ~ HKE/2AC4-C	152		152		67,6	67,6	44,4	85
2 IIIa; Teilgebiete 22-32 (EU) ~ HKE/3A/BCD	3		3		0,0	0,0	1,3	3
3 VI und VII; Vb (EU/international), XII und XIV (international) ~ HKE/571214				0,0		0,0		0
4 - davon VIIIabde ~ HKE/*8ABDE								

Gebiet	Quoten			Ausnutzung 2013 vorläufig				
	Gesamt	Hochsee	Kutter	Hochsee	Kutter	Gesamt	%	Rest
1 VI; Vb (EU/international); XII und XIV (international) ~ ANF/56-14	209		209		61,6	61,6	29,5	147
2 VII ~ ANF/07.	314		314		146,4	146,4	46,6	168
3 - davon max. 5 % in VIIIabde ~ ANF/*8ABDE	15							
4 IIa und IV (EU) ~ ANF/2AC4-C	370		370		180,5	180,5	48,8	189
5 - davon max. 5 % in VI; Vb (EU/international); XII+XIV (internat.) ~ ANF/*56-14	17							
6 IV (NOR) ~ ANF/04-N.	25		25		8,9	8,9	35,4	16

Gebiet	Quoten			Ausnutzung 2013 vorläufig				
	Gesamt	Hochsee	Kutter	Hochsee	Kutter	Gesamt	%	Rest
1 Unterdivisionen 22-31 (EU) - Angabe in Stück ~ SAL/3BCD-F	2.508		2.508		777,0	777,0	31,0	1.731

Stand: 17.09.2013

15 Hering (HER)

Gebiet	Quoten			Ausnutzung 2013 vorläufig				Rest
	Gesamt	Hochsee	Kutter	Hochsee	Kutter	Gesamt	%	
1 IIIa ~ HER/03A.	370		370		51,6	51,6	13,9	318
2 - davon max. 50 % in IV (EU) ~ HER/*04-C.	185							
3 Beifänge von Hering in IIIa ~ HER/03A-BC	51		51					51
4 VIIghjk (reduziert gemäß Fußnote) ~ HER/7G-K.	202	202	0					202
5 Beifänge von Hering in IV und VIId; IIa (EU) ~ HER/2A47DX	71		71					71
6 Vb, VIb und VIaN-Teilgebiet (EU/international) ~ HER/5B6ANB	3.222	3.222	0	865,1		865,1	26,9	2.357
7 IVc, VIId (außer Blackwater-Bestand) ~ HER/4CXB7D	4.733	4.733	0					4.733
8 - davon max. 50 % in IVb ~ HER/*04B.	367							
9 IV nördlich 53° 30'N (EU/NOR) ~ HER/4AB.	28.461	23.952	4.509	12.531,8	658,2	13.190,0	46,3	15.271
10 - davon in IVa ~ HER/04A.				12.464,0	658,1	13.122,1		
11 - davon in IVb ~ HER/04B.				67,8	0,1	67,9		
12 - davon NOR S62°N max. EU 50.000 t ~ HER/*04N-								
13 - von HER/*04N- in IVa ~ HER/*4AN.								
14 - von HER/*04N- in IVb ~ HER/*4BN.								
15 I und II (EU/NOR/international) ~ HER/1/2-	3.112	3.112	0					3.112
16 - davon NOR N62°N und Jan Mayen max. EU 34.695 t ~ HER/*2AJMN								
17 - davon in Spitzbergen ~ Hilfs-EUCode: HER/*1/2NSP								
18 Unterdivisionen 22-24 - westliche Ostsee ~ HER/3BC+24	14.760		14.760		14.019,2	14.019,2	95,0	741
19 Unterdivisionen 25-27, 28.2, 29 und 32 (EU) - östliche Ostsee ~ HER/3D-R30	1.416		1.416		1.410,3	1.410,3	99,6	6

16 Bastardmakrele (JAX)

Gebiet	Quoten			Ausnutzung 2013 vorläufig				Rest
	Gesamt	Hochsee	Kutter	Hochsee	Kutter	Gesamt	%	
1 IVb, IVc und VIId (EU) ~ JAX/4BC7D	2.565	2.565	0	1.554,2		1.554,2	60,6	1.011
2 - davon max. 5 % aus VIId anrechenbar auf JAX/2A-14 ~ JAX/*2A-14	72							
3 - davon max. 5 % Beifänge von BOR, HAD, WHG, MAC ~ OTH/*4BC7D	72							
4 IIa und IVa (EU); VI, VIIa-c, VIIe-k, VIIIabde, Vb (EU/international); XII+XIV (international) ~ JAX/2A-14	27.371	27.371	0	17.195,7		17.195,7	62,8	10.176
5 - davon max. 5 % aus IIa+IVa vorm 30.06. anrechenbar auf JAX/4BC7D ~ JAX/*4BC7D	613							
6 - davon max. 5 % in VIId ~ JAX/*07D.	613							
7 - davon max. 5 % Beifänge von BOR, HAD, WHG, MAC ~ OTH/*2A-14	613							

17 Kaisergranat (NEP)

Gebiet	Quoten			Ausnutzung 2013 vorläufig				Rest
	Gesamt	Hochsee	Kutter	Hochsee	Kutter	Gesamt	%	
1 IIIa; Untergebiete 22-32 (EU) ~ NEP/3A/BCD	13		13		0,2	0,2	1,6	12
2 IIa und IV (EU) ~ NEP/2AC4-C	397		397		155,7	155,7	39,2	241
3 IV (NOR) ~ NEP/04-N.	0		0					0

18 Stintdorsch (NOP)

Gebiet	Quoten			Ausnutzung 2013 vorläufig				Rest
	Gesamt	Hochsee	Kutter	Hochsee	Kutter	Gesamt	%	
1 IIIa; IIa und IV (EU) ~ NOP/2A3A4.	32		32					32
2 - davon max. 5 % Beifänge von HAD und WHG ~ OT2/*2A3A4	2							

19 Rotbarsch (RED)

Gebiet	Quoten			Ausnutzung 2013 vorläufig				Rest
	Gesamt	Hochsee	Kutter	Hochsee	Kutter	Gesamt	%	
1 V (EU/international); XII und XIV (international) ~ RED/51214D	854	854	0	853,5		853,5	100,0	0

Stand: 17.09.2013

Gebiet	Quoten			Ausnutzung 2013 vorläufig				
	Gesamt	Hochsee	Kutter	Hochsee	Kutter	Gesamt	%	Rest
1 Ila und IV (EU) ~ T/B/2AC4-C	263		263		202,3	202,3	76,9	61
2 - davon Steinbutt ~ TUR/2AC4-C					158,5	158,5		
3 - davon Glatbutt ~ BLU/2AC4-C					43,8	43,8		

Gebiet	Quoten			Ausnutzung 2013 vorläufig				
	Gesamt	Hochsee	Kutter	Hochsee	Kutter	Gesamt	%	Rest
1 Beifänge von Rochen in Ila und IV (EU) ~ SRX/2AC4-C	25		25		22,0	22,0	86,9	3
2 IIIa (EU) ~ SRX/03A-C.					0,0	0,0		0
3 VIa, VIb, VIIa-c und VIIe-k (EU) ~ SRX/67AKXD	2		2					2
4 - davon max. 5 % in VIId (EU) ~ SRX/*07D.	1							

Gebiet	Quoten			Ausnutzung 2013 vorläufig				
	Gesamt	Hochsee	Kutter	Hochsee	Kutter	Gesamt	%	Rest
1 Ila und IV (EU) ~ D/F/2AC4-C	2.432		2.432		272,4	272,4	11,2	2.160
2 - davon Kliesche ~ DAB/2AC4-C					246,5	246,5		
3 - davon Flunder ~ FLE/2AC4-C					26,0	26,0		

Gebiet	Quoten			Ausnutzung 2013 vorläufig				
	Gesamt	Hochsee	Kutter	Hochsee	Kutter	Gesamt	%	Rest
1 Ila und IV (EU) ~ L/W/2AC4-C	102		102		50,3	50,3	49,3	52
2 - davon Limande ~ LEM/2AC4-C					48,0	48,0		
3 - davon Rotzunge ~ WIT/2AC4-C					2,3	2,3		

Gebiet	Quoten			Ausnutzung 2013 vorläufig				
	Gesamt	Hochsee	Kutter	Hochsee	Kutter	Gesamt	%	Rest
1 Ila und IV (EU) ~ DGS/2AC4-C	0		0		0,2	0,2	#Fehler	0
2 I, V-VIII, XII und XIV (EU/international) ~ DGS/15X14	0		0					0
3 IIIa (EU) ~ DGS/03A-C.								

Gebiet	Quoten			Ausnutzung 2013 vorläufig				
	Gesamt	Hochsee	Kutter	Hochsee	Kutter	Gesamt	%	Rest
1 Ila und IV (EU) ~ LEZ/2AC4-C	6		6		0,3	0,3	6,2	5

Gebiet	Quoten			Ausnutzung 2013 vorläufig				
	Gesamt	Hochsee	Kutter	Hochsee	Kutter	Gesamt	%	Rest
1 I, II, III und IV (EU/international) ~ BSF/1234- = allgemeine Quote	3							3
2 V, VI, VII und XII (EU/international) ~ BSF/56712- = allgemeine Quote	58	57						58

Gebiet	Quoten			Ausnutzung 2013 vorläufig				
	Gesamt	Hochsee	Kutter	Hochsee	Kutter	Gesamt	%	Rest
1 III und IV (EU) ~ ARU/34-C = allgemeine Quote	11							11
2 V, VI und VII (EU/international) ~ ARU/567.	433	433	0	416,8		416,8	96,3	16
3 I und II (EU/international) ~ ARU/1/2.	27	27	0					27

Gebiet	Quoten			Ausnutzung 2013 vorläufig				
	Gesamt	Hochsee	Kutter	Hochsee	Kutter	Gesamt	%	Rest
1 Beifänge von Lumb in I, II und XIV (EU/international) ~ USK/1214E1	7				0,3	0,3	4,4	6
2 IIIa; Teilgebiete 22-32 (EU) ~ USK/3A/BCD	8		8		0,0	0,0	0,0	8
3 Beifänge von Lumb in IV (EU) ~ USK/04-C.	21				1,7	1,7	7,9	19
4 V, VI und VII (EU/international) ~ USK/567E1. = allgemeine Quote	3							3

Stand: 17.09.2013

29 Grenadierfisch (RNG) Beifang

Gebiet	Quoten			Ausnutzung 2013 vorläufig				
	Gesamt	Hochsee	Kutter	Hochsee	Kutter	Gesamt	%	Rest
1 I, II und IV (EU/international) ~ RNG/124- = allgemeine Quote	1							1
2 III (EU/international) ~ RNG/03- = allgemeine Quote	5							5
3 Vb, VI, VII (EU/international) ~ RNG/5B67- = allgemeine Quote	9							9
4 - davon max. 10 % in VIII, IX, X, XII und XIV (EU/international) ~ RNG/*8X14-	1							
5 VIII, IX, X, XII und XIV (EU/international) ~ RNG/8X14- = allgemeine Quote	41	41						41
6 - davon max. 10 % in Vb, VI, VII (EU/international) ~ RNG/*5B67-	2							

30 Blauleng (BLI)

Gebiet	Quoten			Ausnutzung 2013 vorläufig				
	Gesamt	Hochsee	Kutter	Hochsee	Kutter	Gesamt	%	Rest
1 II und IV (EU/international) ~ BLI/24- = allgemeine Quote	4				0,0	0,0	0,1	4
2 III (EU/international) ~ BLI/03- = allgemeine Quote	2							2
3 Vb, VI, VII (EU/international) ~ BLI/5B67- = allgemeine Quote	5							5

31 Leng (LIN)

Gebiet	Quoten			Ausnutzung 2013 vorläufig				
	Gesamt	Hochsee	Kutter	Hochsee	Kutter	Gesamt	%	Rest
1 I und II (EU/international) ~ LIN/1/2. = allgemeine Quote	9				0,6	0,6	6,3	8
2 IIIa; IIIbcd (EU) ~ LIN/3A/BCD	6		6		0,2	0,2	3,1	6
3 IV (EU) ~ LIN/04-C.	125		125		38,8	38,8	31,0	86
4 V (EU/international) ~ LIN/05EI	6		6					6
5 VI, VII, VIII, IX, X, XII und XIV (EU/international) ~ LIN/6X14.	93		93		0,7	0,7	0,8	92
6 IV (NOR) ~ LIN/04-N.	56		56		32,8	32,8	58,6	23

32 Tiefseehaie (DWS) Beifang

Gebiet	Quoten			Ausnutzung 2013 vorläufig				
	Gesamt	Hochsee	Kutter	Hochsee	Kutter	Gesamt	%	Rest
1 V, VI, VII, VIII und IX (EU/international) ~ DWS/56789- = allgemeine Quote	0							0

33 Heringshai (POR)

Gebiet	Quoten			Ausnutzung 2013 vorläufig				
	Gesamt	Hochsee	Kutter	Hochsee	Kutter	Gesamt	%	Rest
1 Gew. von Französisch-Guayana, Kattegat; Skagerrak, I-X+XII+XIV (EU); CÉCAF 34.1.1, 34.1.2 und 34.2 (EU) ~ POR/3-1234	0		0					0

34 Gabeldorsch (GFB) Beifang

Gebiet	Quoten			Ausnutzung 2013 vorläufig				
	Gesamt	Hochsee	Kutter	Hochsee	Kutter	Gesamt	%	Rest
1 I, II, III und IV (EU/international) ~ GFB/1234- = allgemeine Quote	10				0,0	0,0	0,4	10
2 V, VI und VII (EU/international) ~ GFB/567- = allgemeine Quote	11							11
3 - davon max. 8% in VIII und IX (EU/international) ~ GFB/*89-	1							

35 Schwarzer Heilbutt (GHL)

Gebiet	Quoten			Ausnutzung 2013 vorläufig				
	Gesamt	Hochsee	Kutter	Hochsee	Kutter	Gesamt	%	Rest
1 IIa und IV (EU); Vb und VI (EU/international) ~ GHL/2A-C46 = allgemeine Quote	8							8

Stand: 17.09.2013

36 Sandaal (SAN)

Gebiet	Quoten			Ausnutzung 2013 vorläufig				
	Gesamt	Hochsee	Kutter	Hochsee	Kutter	Gesamt	%	Rest
1 Ila, Illa und IV (EU) mit Ausnahme der Gewässer innerhalb von 6 sm von den Basislinien des Vereinigten Königreichs bei Shetland, Fair Isle und Foula ~ SAN/2A3A4.	8.349		8.349		7.898,3	7.898,3	94,6	450
2 - davon Bewirtschaftungsgebiet 1 ~ SAN/*234_1	7.506		7.506		7.438,8	7.438,8	99,1	
3 - davon Bewirtschaftungsgebiet 2 ~ SAN/*234_2	169		169		169,2	169,2	99,9	
4 - davon Bewirtschaftungsgebiet 3 ~ SAN/*234_3	667		667		290,3	290,3	43,5	
5 - davon Bewirtschaftungsgebiet 4 ~ SAN/*234_4	6		6					
6 - davon Bewirtschaftungsgebiet 6 ~ SAN/*234_6	0		0					
7 - davon max. 2 % Beifänge von DAB, MAC, WHG ~ OT1/*2A3A4	0							

38 Andere Arten (OTH)

Gebiet	Quoten			Ausnutzung 2013 vorläufig				
	Gesamt	Hochsee	Kutter	Hochsee	Kutter	Gesamt	%	Rest
1 IV (NOR) - Einzelquote für DEU ~ OTH/04-N.	606		606		364,4	364,4	60,1	242

II. Quoten in Drittlandgewässern, NAFO, NEAFC und Südpazifik

50 Nordwestatlantik (NAFO)

Gebiet	Quoten			Ausnutzung 2013 vorläufig				
	Gesamt	Hochsee	Kutter	Hochsee	Kutter	Gesamt	%	Rest
1 Kabeljau ~ COD/N3M.	0	0	0					0
2 Schwarzer Heilbutt ~ GHL/N3LMNO	0	0	0					0
3 Rotbarsch ~ RED/N3LN.	0	0	0					0
4 Rotbarsch ~ RED/N3M.	0	0	0					0
5 Tiefseegarnele ~ PRA/N3L.	0	0	0					0

51 Färöer

Gebiet	Quoten			Ausnutzung 2013 vorläufig				
	Gesamt	Hochsee	Kutter	Hochsee	Kutter	Gesamt	%	Rest
1 Kabeljau und Schellfisch ~ C/H/05B-F.	0	0	0					0
2 - davon Kabeljau ~ COD/05B-F.								
3 - davon Schellfisch ~ HAD/05B-F.								
4 Blauer Wittling ~ WHB/2A4AXF	0	0	0					0
5 Leng und Blauleng ~ B/L/05B-F.	0	0	0					0
6 - davon Leng ~ LIN/05B-F.								
7 - davon Blauleng ~ BLI/05B-F.								
8 Seelachs ~ POK/05B-F.	0	0	0					0
9 Rotbarsch ~ RED/05B-F.	0	0	0					0
10 Plattfische ~ FLX/05B-F.	0	0	0					0
11 Andere Arten ~ OTH/05B-F.	0	0	0					0

52 Norwegen nördlich 62°N, Jan Mayen

Gebiet	Quoten			Ausnutzung 2013 vorläufig				
	Gesamt	Hochsee	Kutter	Hochsee	Kutter	Gesamt	%	Rest
1 Kabeljau ~ COD/1N2AB.	2.308	2.308	0	1.644,9		1.644,9	71,3	663
2 Schellfisch ~ HAD/1N2AB.	317	317	0	197,0		197,0	62,2	120
3 Seelachs ~ POK/1N2AB.	1.529	1.529	0	1.094,2		1.094,2	71,6	435
4 Beifänge von Rotbarsch in I und II (NOR) ~ RED/1N2AB.	756	756	0	54,3		54,3	7,2	702
5 Beifänge von Schwarzer Heilbutt in I und II (NOR) ~ GHL/1N2AB.	25	25	0	1,3		1,3	5,1	24
6 Beifänge von Andere Arten in I und II (NOR) ~ OTH/1N2AB.	107	107	0	35,3		35,3	33,0	72

53 Spitzbergen

Gebiet	Quoten			Ausnutzung 2013 vorläufig				
	Gesamt	Hochsee	Kutter	Hochsee	Kutter	Gesamt	%	Rest
1 Kabeljau ~ COD/1/2B.	5.153	5.153	0	4.105,9		4.105,9	79,7	1.047

Stand: 17.09.2013

54 Grönland XIV, V Gebiet	Quoten			Ausnutzung 2013 vorläufig				
	Gesamt	Hochsee	Kutter	Hochsee	Kutter	Gesamt	%	Rest
1 Kabeljau ~ COD/N1GL14	775	775	0	520,9		520,9	67,2	254
2 Lodde ~ CAP/514GRN ~ zusätzliche MS-Quote verfügbar, wenn eigene ausgeschöpft	214	214	0					214
3 Rotbarsche (pelagisch) ~ RED/N1G14P	337	337	0	336,6		336,6	99,9	0
4 - davon NEAFC-Box ab 10.05.13 ~ RED/*5-14P	1.610	1.610	0	336,6		336,6	20,9	
5 Rotbarsche (demersal) ~ RED/N1G14D	1.976	1.976	0	1.689,3		1.689,3	85,5	287
6 - davon NEAFC-Box ab 10.05.13 ~ RED/*5-14D								
7 Schwarzer Heilbutt ~ GHL/514GRN	3.890	3.890	0	2.090,4		2.090,4	53,7	1.800

55 Grönland NAFO 1F Gebiet	Quoten			Ausnutzung 2013 vorläufig				
	Gesamt	Hochsee	Kutter	Hochsee	Kutter	Gesamt	%	Rest
1 Schwarzer Heilbutt ~ GHL/N1GRN.	2.075	2.075	0	794,4		794,4	38,3	1.281

56 SPFO Übereinkommensbereich Gebiet	Quoten			Ausnutzung 2013 vorläufig				
	Gesamt	Hochsee	Kutter	Hochsee	Kutter	Gesamt	%	Rest
1 SPFO-Übereinkommensbereich ~ C/JM/SPRFMO = allgemeine Quote	9.342	9.342						9.342

57 Island Gebiet	Quoten			Ausnutzung 2013 vorläufig				
	Gesamt	Hochsee	Kutter	Hochsee	Kutter	Gesamt	%	Rest
1 Rotbarsch ~ RED/05A-IS	0		0					0

Stand: 17.09.2013

III. Quoten für EU oder mehrere Staaten

Gebiet	Quoten			Ausnutzung 2013 vorläufig				Rest
	Gesamt	Hochsee	- Kutter	Hochsee	- Kutter	- Gesamt	%	
1 Atlantischer Heilbutt in NAFO 1 (GRL) ~ HAL/N1GRN. ~	125			0,0		0,0	0,0	
2 Gelbschwanzflunder in NAFO 3LNO ~ YEL/N3LNO. ~ nur Beifang innerhalb Art. 4 II VO (EG) 1386/2007	0							
3 Grenadierfische in V und XIV (GRL) ~ GRV/514GRN. ~	40			15,3		15,3	38,2	
4 - davon Rundnasen-Grenadier ~ RNG/514GRN				15,3		15,3		
5 - davon Nordatlantik-Grenadier ~ RHG/514GRN								
6 Grenadierfische in NAFO-Gebiet 1 (GRL) ~ GRV/N1GRN. ~	140							
7 - davon Rundnasen-Grenadier ~ RNG/N1GRN.				1,2		1,2		
8 - davon Nordatlantik-Grenadier ~ RHG/N1GRN.								
9 Kabeljau in NAFO 2J3KL ~ COD/N2J3KL ~ nur Beifang innerhalb Art. 4 II VO (EG) 1386/2007	0							
10 Kabeljau in NAFO 3NO ~ COD/N3NO. ~ nur Beifang innerhalb Art. 4 II VO (EG) 1386/2007	0							
11 Rotbarsch in I und II (international) ~ RED/1/2INT ~ für NEAFC-Vertragsparteien	19.500							
12 Lodde in IIb ~ CAP/02B. ~	0							
13 Lodde in NAFO 3NO ~ CAP/N3NO. ~ nur Beifang innerhalb Art. 4 II VO (EG) 1386/2007	0							
14 Nördlicher Kurzflossen-Kalmar in NAFO-Untergebiete 3 und 4 ~ SQI/N34. ~ für CAN und alle MS außer EST, LVA, LTU, POL/1.7.-31.12.	29.458							
15 Raue Scharbe in NAFO 3LNO ~ PLA/N3LNO. ~ nur Beifang innerhalb Art. 4 II VO (EG) 1386/2007	0							
16 Raue Scharbe in NAFO 3M ~ PLA/N3M. ~ nur Beifang innerhalb Art. 4 II VO (EG) 1386/2007	0							
17 Roter Thun in Atlantik, östlich von 45° W, und Mittelmeer ~ BFT/AE045WM ~ nur Beifang, für MS außer CYP, GRC, ESP, FRA, ITA, MTA, PRT	28							
18 Rotzunge in NAFO 2J3KL ~ WIT/N2J3KL ~ nur Beifang innerhalb Art. 4 II VO (EG) 1386/2007	0							
19 Rotzunge in NAFO 3NO ~ WIT/N3NO. ~ nur Beifang innerhalb Art. 4 II VO (EG) 1386/2007	0							
20 Schwarzer Heilbutt in I und II (international) ~ GHL/1/2INT ~	0							
21 Schwertfisch in Atlantik nördlich von 5° N ~ SWO/AN05N ~ nur Beifang, für alle MS außer ESP, PRT	136							
22 Schwertfisch in WCPFC-Übereinkommensbereich südlich von 20° S ~ SWO/F7120S ~	3.170							
23 Seelachs in I und II (international) ~ POK/1/2INT ~	0							
24 Südlicher Blauflossen-Thun in Alle Gebiete ~ SBF/F41-81 ~ nur Beifang	10							

UNVERBINDLICH

Ausnutzungsstand der Importkontingente für Fischereierzeugnisse in der Bundesrepublik Deutschland

2013

Ausnutzungsstand per:

01.09.2013

			Zoll %	Kontingent t	EU: noch verfügbare Menge t
GATT-Kontingente					
VO (EG) Nr. 32/2000 [VO (EG) Nr.1808/95]					
09.0006	Heringe (einschl.Lappen) fr. o. gefr.(1) 16.06.13 - 14.02.14		0	34.000	14.041
09.0007	Kabeljau (2), ges., getr. 01.01.13 - 31.12.13		0	25.000	erschöpft 25.06.13
09.0009	Nordamerikanische Seehechte, fr. o. gefr. (3) 01.01.13 - 31.12.13		8	2.000	erschöpft 01.05.13
GATT-Kontingente					
VO (EG) Nr. 32/2000 [VO (EG) Nr.345/96]					
09.0045	Fische der Gattung Coregonus, gefr. 01.01.13 - 31.12.13		5,5	1.000	528
09.0046	Krebstiere, m. Dill geg., gefr. 01.01.13 - 31.12.13		0	3.000	1
09.0047	Garnelen der Art Pandalus b., o.Schale, gefr. 01.01.13 - 31.12.13		0	500	erschöpft 03.01.13
09.0048	Fischilet d.Art Allocyttus spp., Pseudoc.,gefr. 01.01.13 - 31.12.13		0	200	erschöpft 18.03.13

1) Unter Einhaltung der Referenzpreise

2) Gadus morhua, ogac, Boreogadus saida

3) Merluccius bilinearis

4) Gadus morhua

5) Gadus morhua, ogac, macrocephalus, Boreogadus saida

6) Gadus ogac, macrocephalus, Boreogadus saida

		Zoll %	Kontingent t	EU: noch verfügbare Menge t
Gemeinschaftskontingente				
VO (EG) Nr. 2471/1999 [VO (EG) Nr. 669/97]				
Ursprung Faröer				
01.01.13 - 31.12.13				
09.0671	Forellen auch Filets, lbd, fr., gefr.	0	700	678
09.0675	Lachse, Forellen, zubereitet	0	400	400
09.0679	Krebse-, Weichtiere, zubereitet	0	4.000	4.000
09.0681	Seefische (Kab., Köh., Seehecht, AP, Pol. u.a.) gz. o. fein zerkl., zub.	0	1.200	1.160
Gemeinschaftskontingente				
VO (EG) Nr. 54/2009 v.21.01.09 Amtsbl.L17 v.22.01.09				
Ursprung Faröer				
01.01.13 - 31.12.13				
09.0672	Köhler, gesalzen u. getrocknet	0	750	748
09.0674	Gemeine Wellhornschncke	0	1.200	1.200
09.0676	Krabben der Art Geryon affinis	0	750	750
zur Änderung der VO (EG) Nr. 992/95 des Rates in Bezug auf die Zollkontingente der Union für einige Agrar- u. Fischereierzeugnisse				
Ursprung Norwegen				
01.01.13- 31.12.13				
09.0701	Fischöl	8,5	1.000	1.000
01.05.13- 30.04.14				
09.0702	Salmoniden	0	3.158	3.158
01.04.13- 31.12.13				
09.0703	Klippfisch	0	13.250	6.456
Gemeinschaftskontingent				
VO (EG) Nr. 3061/95; VO (EG) Nr. 1920/2004 [VO (EG) Nr. 992/1995]				
Ursprung Thailand				
01.01.13 - 31.12.13				
09.0704	Fisch, zubereitet		1.816	erschöpft 03.01.13
Ursprung alle				
01.01.13 - 31.12.13				
09.0705	Fisch, zubereitet		742	erschöpft 09.01.13
01.01.13 - 31.12.13				
Ursprung Thailand				
09.0706	Fisch, zubereitet		1.410	1.395
Ursprung alle				
01.01.13 - 31.12.13				
09.0707	Fisch, zubereitet		865	792

		Zoll %	Kontingent t	EU: noch verfügbare Menge t
zur Änderung der VO (EG) Nr. 992/95 des Rates in Bezug auf die Zollkontingente der Union für einige Agrar- u. Fischereierzeugnisse				
Ursprung Norwegen				
01.05.13 - 30.04.14				
09.0710	Heringe, frisch	0	76.334	72.656
01.01.13 - 31.12.13				
09.0711	Fische zuber., Sardinellen u. Sprotten ausgen., ger. Köhler u. Heringe	4,4 / 10 4,4 / 10	400	399
01.05.13 - 30.04.14				
09.0712	Makrelen	0	66.334	64.205
09.0713	Fische, gefroren	0	3.474	2.896
09.0714	Filets von Heringen, gefroren	0	109.702	105.981

	Zoll %	Kontingent t	EU: noch verfügbare Menge t
Zusatzprotokoll z. Abk. zw. Norwegen u. Wirtschaftsgemeinschaft			
Ursprung Norwegen			
01.01.13 - 31.12.13			
09.0715		Forellen, fr. o. gefr.	0 500 erschöpft 06.02.13
09.0716		Lachs, fr.	0 6.100 erschöpft 06.01.13
09.0717		Paz., Atl. Lachs, gefr.	0 580 erschöpft 06.03.13
09.0718		Lachsfilet, fr., o. gefr.	0 610 erschöpft 05.01.13
09.0719		Salmoniden, and. fr. o. gefr.	0 670 625
09.0720		Leng, fr.	0 370 117
09.0721		Plattfische u.and.Seefische, fr.	0 250 erschöpft 20.02.13
09.0722		Fischfleisch v. Kabeljau, Köhler, Schellfisch u.a. Seefischen (ausg. Makrelen), gefr.	0 500 erschöpft 23.04.13
09.0723		Heringe, fr. o. gefr. (16.06.13 bis 14.02.14)	0 800 69
09.0724		Makrelen, fr. (16.06.13 bis 14.02.14)	0 260 erschöpft 19.07.13
09.0725		Makrelen, fr. (16.06.13 bis 14.02.14)	0 30.600 30.440
09.0726		Rotbarsche, fr. o. gefr.	0 130 erschöpft 13.03.13
09.0727		Filet v. and. Süßwasserfischen, fr. o. gefr.	0 110 106
09.0728		Filet v. Köhler u. Rotbarsch, fr.	0 180 121
09.0729		Heringslappen, fr. (01.01.12 bis 31.12.12)	0 130 erschöpft 06.02.13
09.0730		Filet v. Kabeljau, Boreog. s., Köhler, Schell- fisch, Seehechten, Schollen, Rotbarsch, Seeteufel u.a. Seefische, gefr.	0 9.000 erschöpft 05.06.13
09.0731		Fischleber, -rogen, -milch, ges., getr.	0 1.900 erschöpft 08.04.13
09.0732		Lachs, geräuchert	0 450 157
09.0733		Heringe, Heilbutte, Makrelen, Forellen, Aale, and. Fische, geräuchert	0 140 112
09.0734		Fische, and., nur gesalzen	0 250 erschöpft 27.03.13
09.0735		Heringe, gesalzen	0 1.440 936
09.0736		Garnelen (Pandalidae), Kaisergranat, gefr.	0 950 493
09.0737		Garnelen (Pandalidae), nicht gefr.	0 800 494
09.0738		Garnelen (Pandalidae), Kaisergranat, nicht gefr.	0 900 643
09.0739		Lachse, gz. o. Stücke, zubereitet	0 170 140
09.0740		Heringe, gz. o. Stücke, zubereitet	0 3.000 erschöpft 03.01.13
09.0741		Sardinen, Sprotten, gz. o. Stücke, zubereitet	0 180 180
09.0742		Makrelen, gz. o. Stücke, zubereitet	0 130 128
09.0743		Kabeljau, Köhler, Seehecht, AP, Pollack, and.Fische, gz o. Stücke und and. Fische, zerkleinert, zubereitet	0 5.500 5.177
09.0744		Lachsfleisch, zubereitet	0 300 297
09.0745		Garnelen, zubereitet, geschält gefroren	0 8.000 6.610
09.0746		Garnelen and. als gefr. u. geschält	0 1.000 602
09.0747		Mehl, Pellets v. Fisch-, Krebs-u. Weichtieren	0 28.000 28.000
09.0748		Krabben, zubereitet	0 50 erschöpft 08.06.13
09.0749 (01.05.13-30.04.14)		Garnelen	0 11.053 9.974
09.0750 (01.05.13-30.04.14)		Heringe, zubereitet	0 8.000 1.083
09.0752 (01.01.13-31.12.13)		Heringe	0 44.000 42.479
09.0756 (01.01.13-31.12.13)		Filets; Lappen von Heringen	0 67.000 54.356
09.0758 (01.01.13-31.12.13)		Garnelen, geschält und gefroren	0 2.500 2.500

	Zoll %	Kontingent t	EU: noch verfügbare Menge t
Gemeinschaftskontingente			
Zusatzprotokoll z. Abk. zw. Island u. Wirtschaftsgemeinschaft			
VO (EG) Nr. 1921/2004 [VO (EG) Nr. 499/1996]			
Ursprung Island			
01.01.13 - 31.12.13			
09.0792 (01.01.13-31.12.13)		Heringe	0 950 950
09.0793		Lachs, Filet, fr. u. Lachsfilet, gefr.	0 50 2
09.0794		Plattfische, Seefische, Filets v. Süßwasser- u. Seefischen, Fleisch v. Süßwasser- u. Seefischen, fr. o. gefr.	0 250 erschöpft 14.01.13
09.0795		Heringe, gesalzen	0 1.750 1.741
09.0796		Kaisergranat, gefr.	0 50 erschöpft 01.05.13
09.0797		Heringe, zuber. o. haltb. gem.	0 2.400 2.159
09.0798		And. Fische u. Fischfleisch, ausg. Heringe, u. Makrelen, zuber. o. haltb. gem.	0 50 erschöpft 03.01.13
VO (EG) Nr. 185/2011 v.25.02.11 [VO (EG) Nr. 499/1996]			
Ursprung Island			
01.05.13 - 30.04.14			
09.0810		Kaisergranat	0 520 erschöpft 27.07.13
09.0811		Filets v. Rotbarsch	0 750 309
09.0812		Heringe	0 950 933
VO (EG) Nr. 1337/2007(Abl.L298S.6) [VO (EG) Nr. 992/1995]			
Ursprung Norwegen			
01.01.13 - 31.12.13			
09.0850		Makrelen	0 3.100 3.100
09.0851		Heringe, gefr.	0 600 600
09.0852		Filets v. Heringen	0 200 200
09.0853		And. Fische, gefr.	0 734 734
09.0854		And. Salmoniden	0 667 667
09.0856		Garnelen	0 10.000
09.0857		Makrelen(16.06.12-14.02.13)	0 30.500 30.500
Gemeinschaftskontingent Sardinen, haltb. gem.			
VO (EG) 1981/94 u. Änd.VO (EG) 650/98			
01.01.13 - 31.12.13			
Ursprung Tunesien			
09.1201			0 100 0
VO (EG) Nr. 2088/2004			
01.01.13 - 31.12.13			
Ursprung Kroatien			
09.1581		Forellen	0 30 30
09.1582		Karpfen	0 210 60
09.1583		Seebrassen	0 35 34
09.1584		Meerbarsche	0 650 erschöpft 08.06.13
09.1585		Sardinen	6 180 180
09.1586		Sardellen	0 40 40
09.1587		Fische zuber. od. haltbar gemacht	0 1.550 1.162

		Zoll %	Kontingent t	EU: noch verfügbare Menge t
VO (EG) Nr. 354/2011 v.12.04.2011				
01.01.13 - 31.12.13				
Ursprung Bosnien und Herzegowina				
09.1594	Forellen	0	60	erschöpft 27.02.13
09.1595	Karpfen	0	130	130
09.1596	Seebrassen	0	30	30
09.1597	Meerbarsche	0	30	30
09.1598	Sardinen	6	50	50
09.1599	Sardellen	12,5	50	48

		Zoll %	Kontingent t	EU: noch verfügbare Menge t
Gemeinschaftskontingente				
VO (EG) Nr. 824/2007				
01.01.13 - 31.12.13				
09.2759	Kabeljau fr., gek. oder gefr. *)	0	70.000	26.496
09.2760	Seehecht gefr. *)	0	12.500	5.281
09.2761	Filets und Fleisch vom Blauen Grenadier gefr. *)	0	25.000	15.641
09.2762	Langusten gefr. *)	6	200	196
09.2765	Kabeljau, nur ges. ¹⁾ *)	0	2.600	erschöpft 19.07.13
09.2766	Südlicher Wittling, Filets und Fleisch, gefr. *)	0	2.000	2.000
09.2770	Sardellen, ges. *)	0	2.500	1.488
09.2772	Surimi, gefr. *)	0	66.000	39.410
09.2774	Filets v. Seehecht, gefr. *)	4	12.000	3.837
09.2776	Filets und Fleisch von Kabeljau, gefr. *)	0	30.000	5.359
09.2777	Paz.Pollack, gefr., mit Erlaubnisschein *)	0	350.000	188.152
09.2778	Filets von Plattfischen, anderes Fischfleisch, gefr. *)	0	5.000	erschöpft 06.08.13
09.2785	Kalmare, Rumpfe, gefr. *)	0	45.000	21.303
09.2786	Kalmare u Illex-A., gz.o Fangarme u Flossen, gefr. *)	0	3.000	2.048
09.2788	Heringe ganz über 140 g/St oder Lappen über 80 g/St *)	0	17.500	17.500
09.2790	Filets (Loins) v. Thunfischen u. echtem Bonito *)	6	22.000	erschöpft 13.05.13
09.2792	Heringe, mit Kräutern und/oder Essig zubereitet *)	6	15.000	13.647
09.2794	Gamelen (Pandalus borealis), gekocht u. geschält, *)	6	30.000	12.087
	*) zur Verarbeitung bestimmt			
VO (EG) Nr. 2563/00				
01.01.13 - 31.12.13				
Ursprung Albanien, Bosnien und Herzegowina, Kroatien, Mazedonien, Montenegro, BR Jugoslawien einschl. Kosovo				
09.1561	Sardellen, zuber	12,5	60	60
09.1571	Forellen*) Salmo tr., Oncorhyn. spp.	0	15	15
09.1573	Karpfen*)	0	20	20
09.1575	Seebrassen*) Dentex dentex u Pagellus Arten	0	45	45
09.1577	Meerbarsche*) Dicentrarchus labrax	0	30	30
gem. VO (EG) Nr. 407/2008 v. 07.05.2008				
Amtsblatt L 122 v. 08.05.08				
01.01.13 - 31.12.13				
09.1579	Sardinen	6	70	70
	*) lbd, fr, gek, gefr, getr. ges o in Salzlake, ger, Fil. u. Fl., Mehl u. Pellets			
VO (EG) Nr. 1916/2006				
01.01.13 - 31.12.13				
Ursprung Albanien				
09.1500	Forellen*)	0	50	50
09.1501	Karpfen*)	0	20	20
09.1502	Seebrassen*)	0	20	20
09.1503	Meerbarsche*)	0	20	5
09.1504	Sardinen, zubereitet oder haltbar gemacht	6	100	100
09.1505	Sardellen, zubereitet oder haltbar gemacht	0	1.200	416
	*) lbd, fr, gek, gefr, getr. ges o in Salzlake, ger, Fil. u. Fl., Mehl u. Pellets			

		Zoll %	Kontingent t	EU: noch verfügbare t
VO (EG) Nr. 497/2008				
01.01.13 - 31.12.13				
Ursprung Montenegro				
09.1516	Forellen*)	0	20	20
09.1518	Karpfen*)	0	10	10
09.1520	Seebrassen*)	0	20	20
09.1522	Meerbarsche*)	0	20	20
09.1524	Sardinen, zubereitet oder haltbar gemacht	6	200	200
09.1525	Sardellen, zubereitet oder haltbar gemacht	12,5	200	200
*) lbd, fr, gek, gefr, getr. ges o in Salzlake, ger, Filets u. Fleisch, Mehl u. Pellets				
Entscheidung über eine vorübergehende Ausnahmeregelung zu den Ursprungsregeln gemäß				
Protokoll 1 gemäß Amtsblatt L 347/38 für Madagaskar, Mauritius und Seychellen				
01.01.13 - 31.12.13				
09.1618	Haltbar gemachter Thunfisch(1)	0	8.000	5.415
09.1619	Loins genannte Thunfischfilets (1)in jeglicher Verpackungsform, wobei die Ware im Sinne der HS-Position 1604 als haltbar gemacht zu betrachten ist.	0	2.000	1.660
VO (EG) Nr. 497/2008 v.14.08.2008				
zur Abweichung von der VO(EWG) Nr. 2454/93 in Bezug auf die Bestimmung des Begriffs				
"Ursprungserzeugnisse" im Rahmen des Schemas allgemeiner Zollpräferenzen zur Berücksichtigung				
der besonderen Lage von Kap Verde bei bestimmten in die EG ausgeführten Fischereierzeugnissen				
01.01.13 - 31.12.13				
Ursprung Kap Verde				
09.1647	Makrele(Sc.Colias, Sc.Jap., Sc.Scombrus), Filets, zuber.od.haltb.gem.	0	2.500	1.683
09.1648	Unechter Bonito od. Fregattmakrele(Auxis thazard, Auxis Rochei), Filets, zubereitet oder haltbar gemacht	0	875	602
09.1649	Gelbflossenthun, Echter Bonito(Tunnus Albacares, Katsuwonus Pelamis), Filets, zubereitet oder haltbar gemacht	0	211	211
Entscheidung über eine vorübergehende Ausnahmeregelung (EG) Nr. 1528/2007				
von den Ursprungsregeln des Anhangs II				
01.01.13 - 31.12.13				
Ursprung Seychellen				
09.1666	Haltbar gemachter Thunfisch(1)	0	3.000	3.000
Ursprung Kenia				
09.1667	Loins genannte Thunfischfilets	0	2.000	1.928
Ursprung Mauritius				
09.1668	Haltbar gemachter Thunfisch(1)	0	3.000	3.000
09.1669	Thunfischfilets (1)in jeglicher Verpackungsform, wobei die Ware im Sinne der HS-Position 1604 als haltbar gemacht zu betrachten ist.	0	600	600

	Zoll %	Kontingent t	EU: noch verfügbare Menge t
Beschluss der Kom. über eine Ausnahme von den Ursprungsregeln im Beschluss 2001/822/EG des Rates für aus St.Pierre u. Miquelon eingeführte Fischereierzeugnisse			
01.02.13-31.01.14			
Ursprung Saint-Pierre und Miquelon			
09.1623			
09.1624(01.02.13-31.01.14)	Hummer	0	225
09.1625(01.02.13-31.01.14)	Fischzubereitungen	0	600
	Miesmuscheln	0	250
Durchführungsverordnung (EU) Nr.1045/2012 der Kommission vom 08.11.2012 zur Abweichung von der VO(EWG) Nr.2454/93 in Bezug auf die Ursprungsregeln im Rahmen des Schemas allgemeiner Zollpräferenzen zur Berücksichtigung der besonderen Lage von Guatemala und El Salvador			
01.01.13-30.06.13			
Ursprung Guatemala			
09.1627	Thunfischfilets, Loins	0	987,5
Ursprung El Salvador			
09.1629	Thunfischfilets, Loins	0	987,5
Durchführungsbeschluss der Kommission v.27.06.2011 hinsichtlich der Verlängerung der vorübergehenden Ausnahmeregelungen von den Ursprungsregeln in Anhang II der VO(EG) Nr. 1528/2007			
01.01.13-31.12.13			
Ursprung Seychellen			
09.1630	Thunfischfilets, Loins	0	600
Ursprung alle			
01.01.13 - 31.12.13			
09.1641	Schw.Heilbutt, Hummer, Garnelen	0	2.000
Beschluss der Kommission über eine vorübergehende Ausnahmeregelung von den Ursprungsregeln in Anhang II der VO (EG) Nr. 1528/2007 des Rates zur Berücksichtigung der besonderen Lage Madagaskars bei haltbar gemachtem Thunfisch und "Loins" genannten Thunfischfilets			
Ursprung Madagaskar			
01.01.12 - 31.12.12			
09.1645	haltbar gemachter Thunfisch	0	2.000
01.01.12 - 31.12.12			
09.1646	Thunfischfilets, Loins	0	500
Verordnung des Rates (EG) Nr. 312/2003 (Abi. L 46/2003 S. 1)			
Ursprung Chile			
01.01.13 - 31.12.13			
09.1934	Seehechte, frisch o. gekühlt	10% Ermäßigung	5.000
09.1935	Fischfilets getr, ges, geräuchert	10% Ermäßigung	40
09.1936	Fische zubereitet	1/3 des Zollsatzes	150
VO (EG) Nr. 305/05			
Ursprung Chile			
01.01.13 - 31.12.13			
09.1940	Fische, gefroren	0	725
09.1942	Makrelen	0	
VO (EG) Nr. 1093/2011 v. 28.10.2011			
Ursprung RepKorea			
01.07.13 - 30.06.14			
09.2450	Surimizubereitungen		3.500
			erschöpft 04.01.12
			3.093

		Zoll %	Kontingent t	EU: noch verfügbare Menge t
zur Änderung der VO (EG) Nr. 499/96 hinsichtlich der Zollkontingente für bestimmte Fische und Fischereierzeugnisse				
01.01.13- 31.12.13				
Ursprung Norwegen				
09.0775	Fischleberöl	0	103	103
09.0776	Fischöl	0	384	384
09.0777	Fischöl	0	5.141	5.141
VO (EG) Nr. 2133/2001 (Abl.L 287 S.12)				
01.01.13 - 31.12.13				
Ursprung Norwegen				
09.0779	Fischfutter (Glucose, Dextrin, Stärke oder Milcherzeugnisse)	0	1.177	960
Ursprung Färöer				
09.0689	Fischfutter (Solubles, Glucose, Dextrin, Stärke oder Milcherzeugnisse)	0	20.000	19.978
zur Änderung der VO (EG) Nr. 499/96 hinsichtlich der Zollkontingente für bestimmte Fische und Fischereierzeugnisse				
01.01.13- 31.12.13				
Ursprung Färöer				
09.0690	Weichtiere	0	20	20
Ausnahme Ursprungsregeln gem. Beschluss 2001/822/EG des Rates v.16.10.2009				
01.08.13 - 31.07.14				
Ursprung Grönland				
09.0691	Garnelen der Art Pandalus borealis, zuber. oder haltbar gemacht	0	875	875
VO (EG) Nr. 660/2002 (Abl.L 102 S.14)				
01.01.13 - 31.12.13				
Ursprung Grönland				
09.0692	Schw. Heilbutt gefroren (ganz, Filets), Garnelen (Pandalidae)	0	10.000	10.000
VO (EG) Nr. 767/2007 (Abl.L 310 S.19)				
01.12.12- 30.11.13				
Ursprung Falklandinseln				
09.1914	Fische, gefroren	0	12.500	12.500
09.1915	Fischfilets, gefroren	0	5.100	5.100
09.1916	Kalmare, Art Loligo Patagonica	0	34.600	34.600
09.1917	Kalmare, Art Illex	0	31.000	31.000
Entscheidung (EG) Nr. 167/2007 (Abl. L 76/2007 S. 32)				
01.04.12-31.03.13				
Ursprung Saint-Pierre und Miquelon				
09.1650	div. Seefischfilets, -fleisch, gefroren; Kabeljau ganz und Filet, gesalzen	0	1.290	1.290

		Zoll %	Kontingent t	EU: noch verfügbare Menge t
zur Änderung der VO (EG) Nr. 499/96 hinsichtlich der Zollkontingente für bestimmte Fische und Fischereierzeugnisse				
01.07.13-30.06.14				
Ursprung Mexiko				
09.1853	Fisch, haltbar gemacht		8.500	8.500
VO (EG) Nr. 875/2004 (Abl.L 162 S.51)				
01.01.13-31.12.13				
Ursprung Mexiko				
09.1854	Thunfischfilets ("Loins")	6%	6.000	6.000
Durchführungsverordnung (EU) Nr.404/2013 der Kommission v. 02.05.2013 über die im Rahmen von Kontingenten für bestimmte Erzeugnisse aus Peru geltenden Ausnahmeregelungen (Abl.L 121 S.30)				
01.03.13-28.02.14				
Ursprung Peru				
09.7195	Makrelen(Sc.Scombrus u.Sc.Japinicas, gefr.		4.000	4.000
09.7196	Sardellen, gefroren		120	120
09.7197	Stöcker u. Atlantischer Stöcker, gefr.		60	60
09.7198	Kalmare, gefroren		4.200	4.200
09.7199	Kalmare, getrocknet, gesalzen od. i. Salzlake		2.500	2.500
09.7200	Filets v. Makrelen, zubereitet od. haltb. gem.		2.000	2.000
09.7201	and. Fleisch v. Makrelen, zuber. od. haltb. gem.		800	800
09.7202	Makrelen, ganz od. i. Stck., zuber. od. haltb. gem.		20	20
09.7203	Sardellen, ganz od. i. Stck., zuber. od. haltb. gem.		400	400
09.7204	Sardellen, n. ganz od. i. Stck., zuber. od. haltb. gem.		30	30
09.7205	Weichtiere, zubereitet od. haltb. gem., ausgen. Miesmuscheln		500	500

Entwicklung der Anlandungen von Frischfisch (ohne Krebs- und Weichtiere) in der Bundesrepublik Deutschland (Basis verkaufte Konsumware)

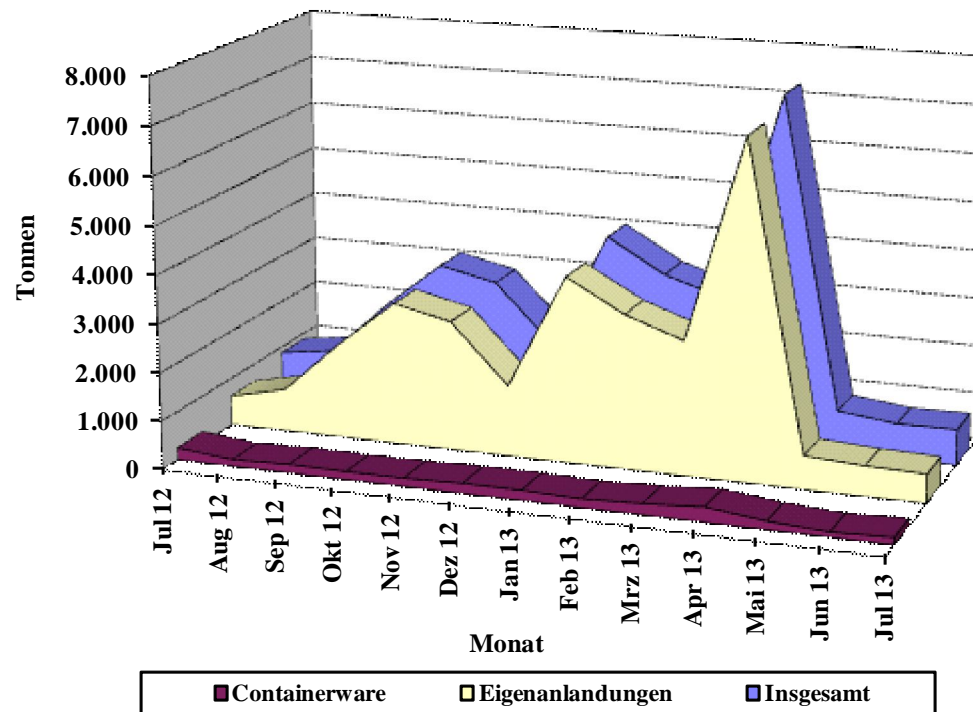

Quelle: BLE

Grafik 2

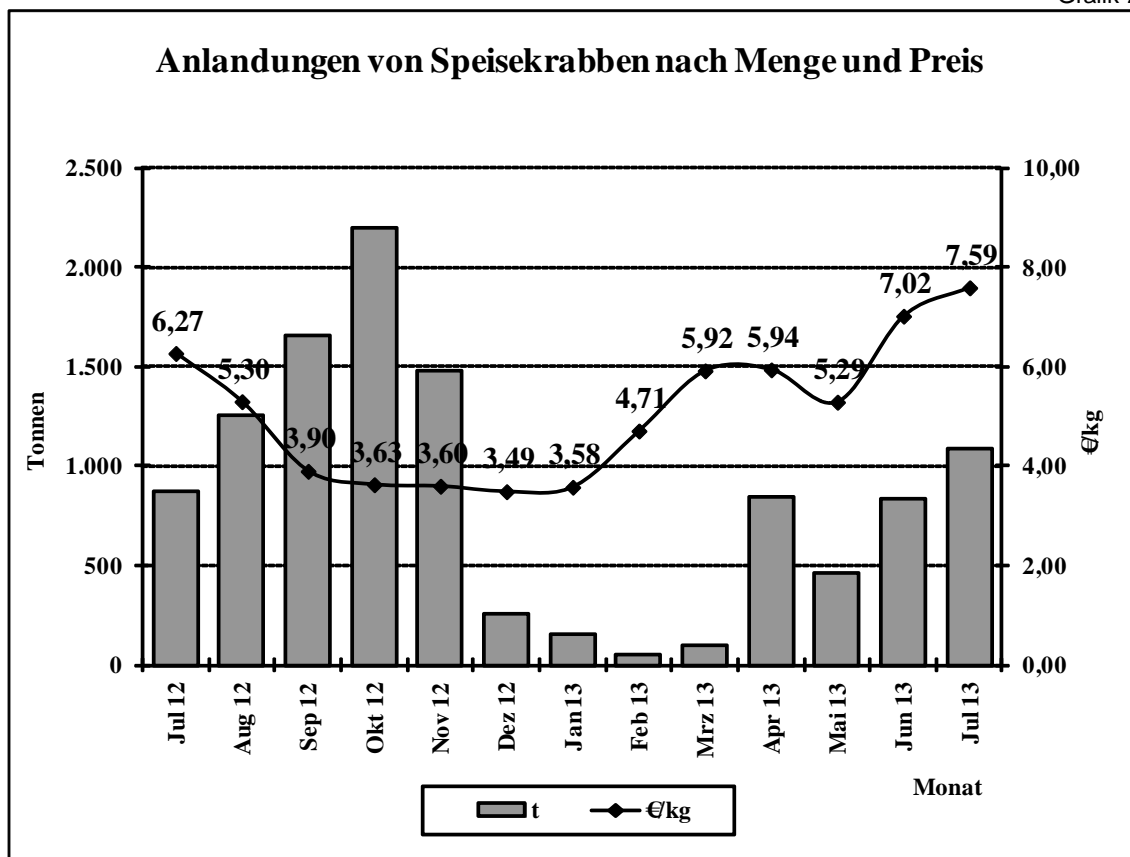

Quelle: BLE

Grafik 3

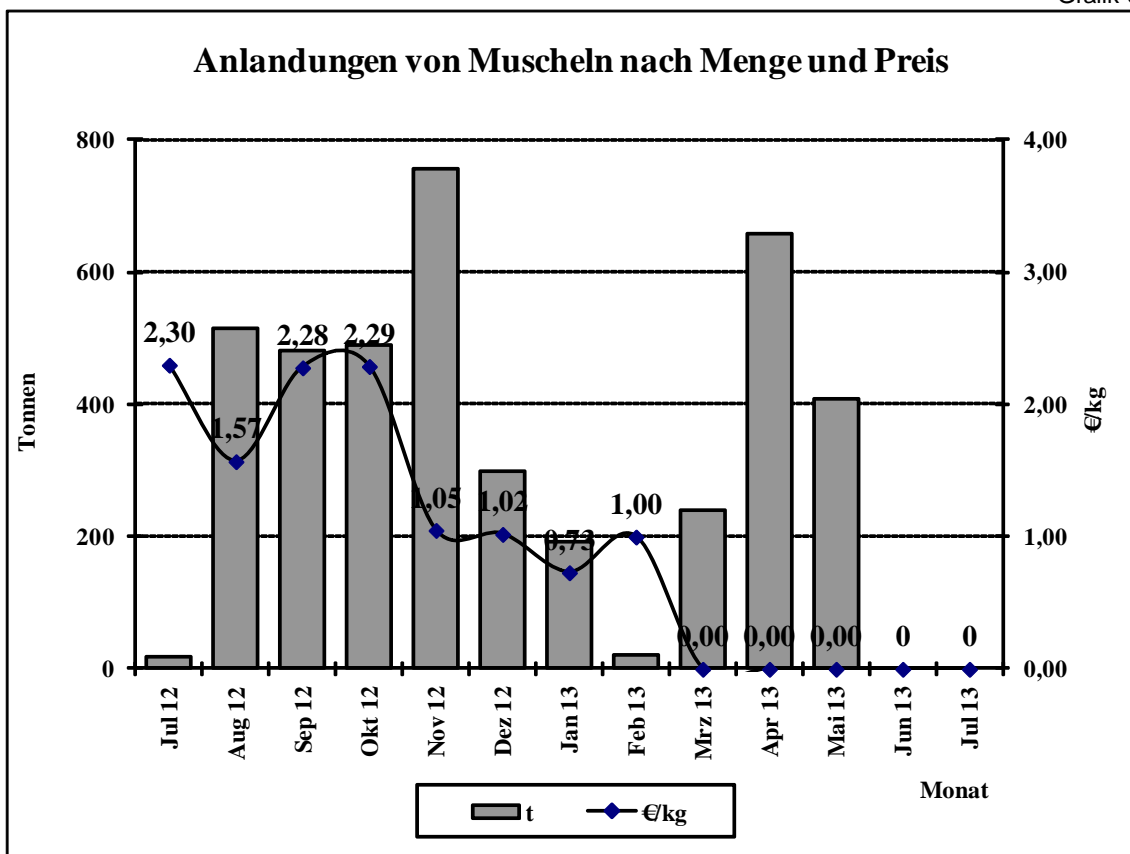

Quelle: BLE

Preisentwicklung für bestimmte Fischarten (ausländische Anlandungen) in der Bundesrepublik Deutschland 2012/2013

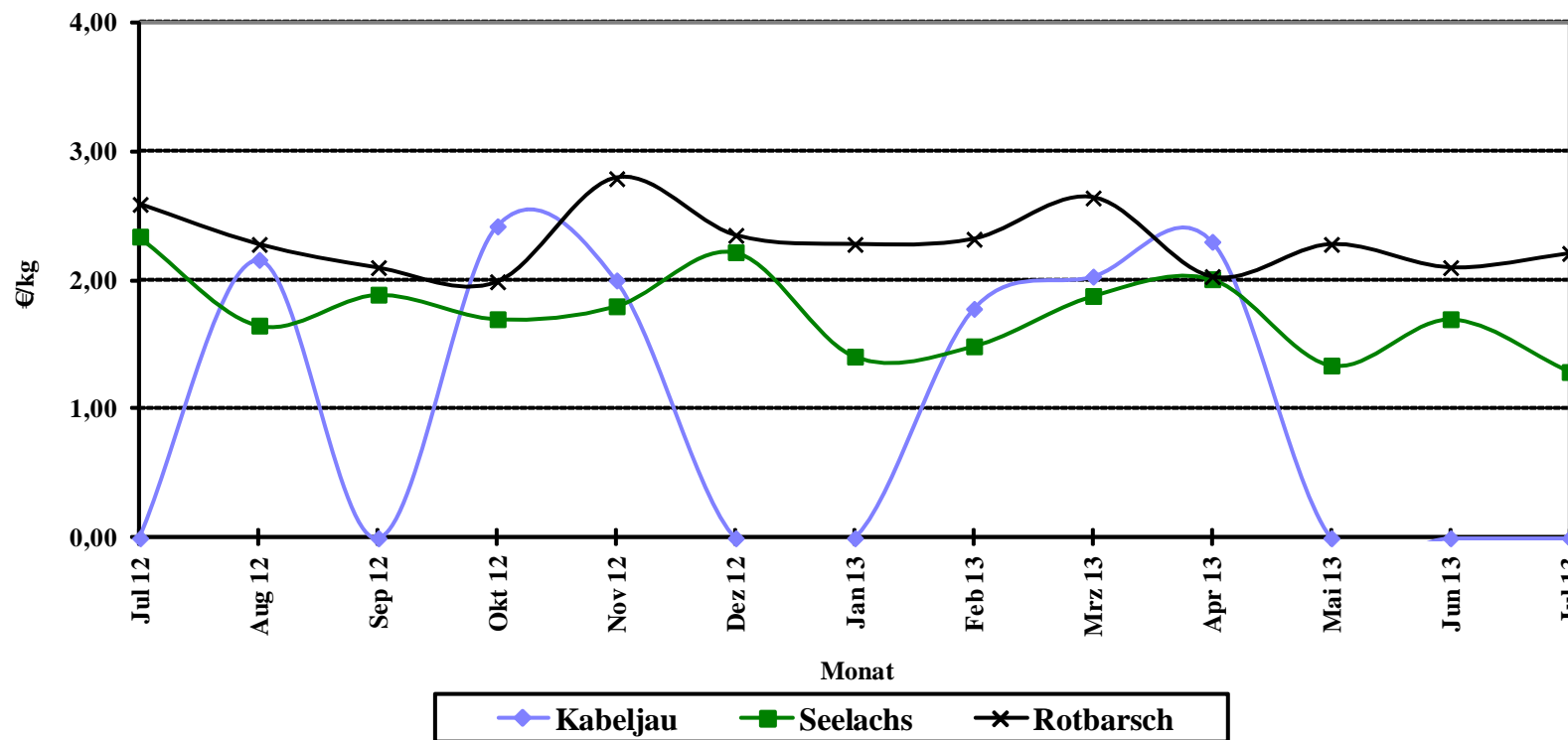

Quelle: Seefischmärkte

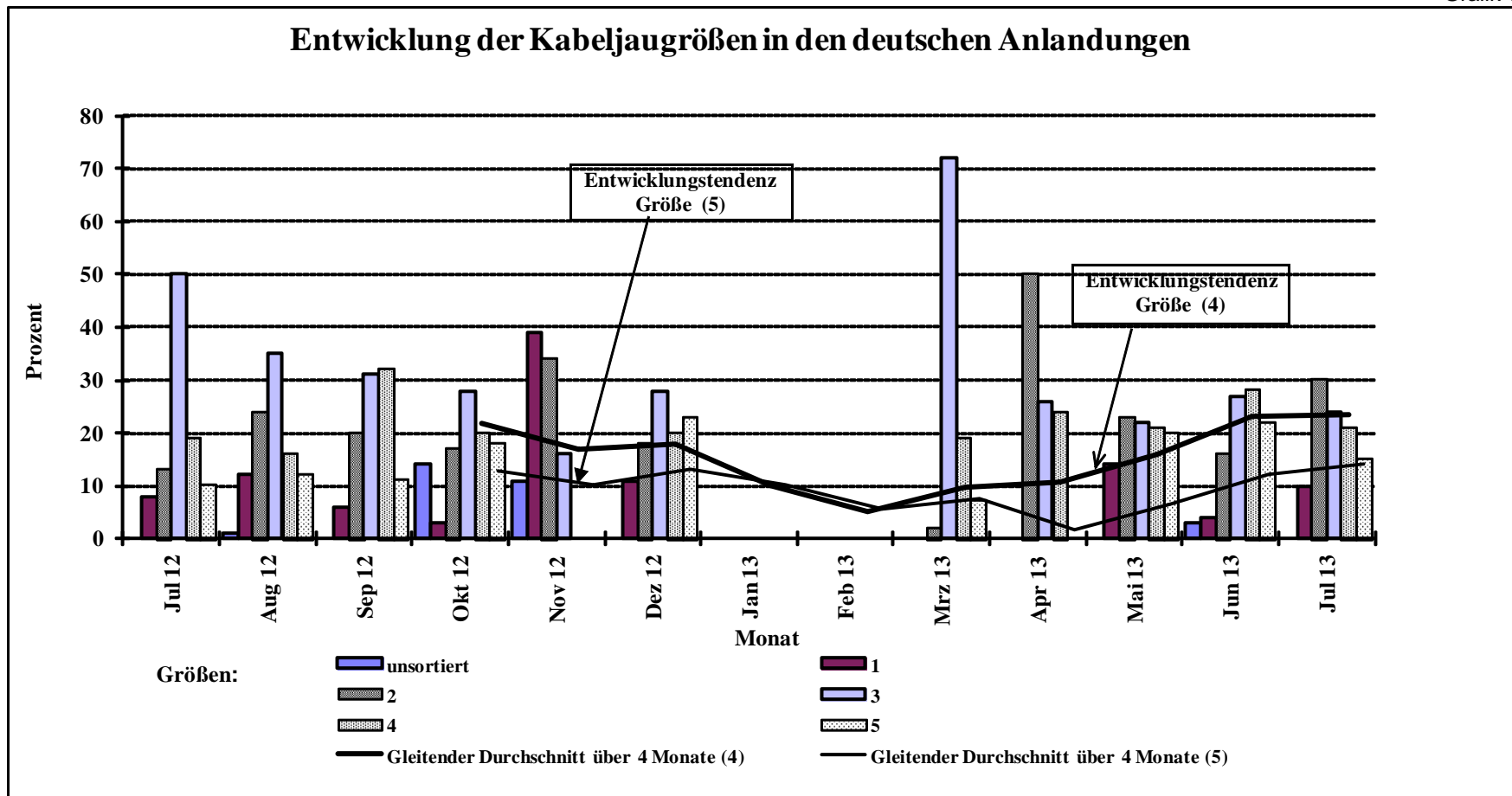

Quelle: BLE

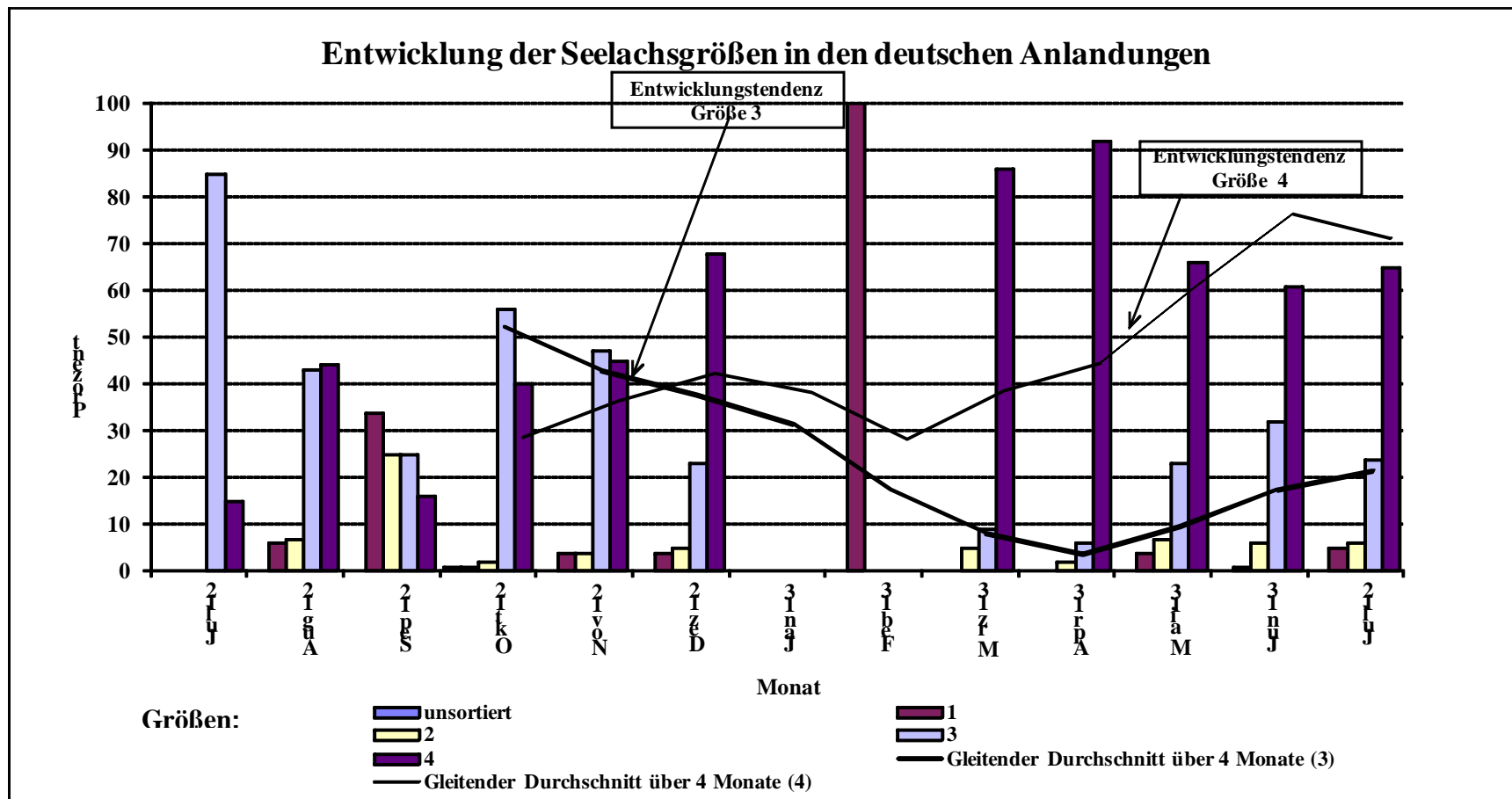

Quelle: BLE

Entwicklung der Dorschgrößen in den deutschen Anlandungen

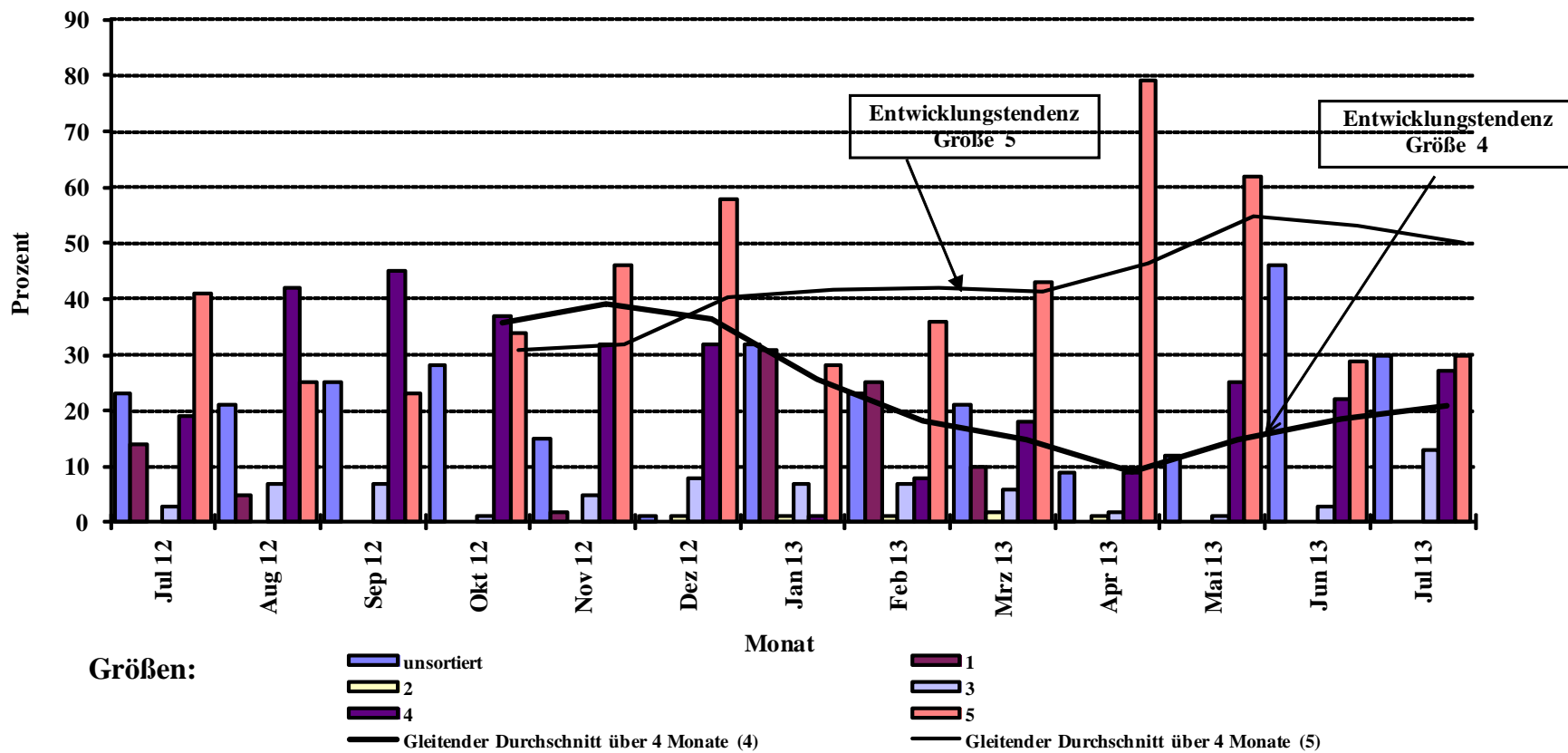

Quelle: BLE

Direktzufuhren ausländischer Fänge aus allen Ländern in die Bundesrepublik Deutschland (einschließlich Containerware)

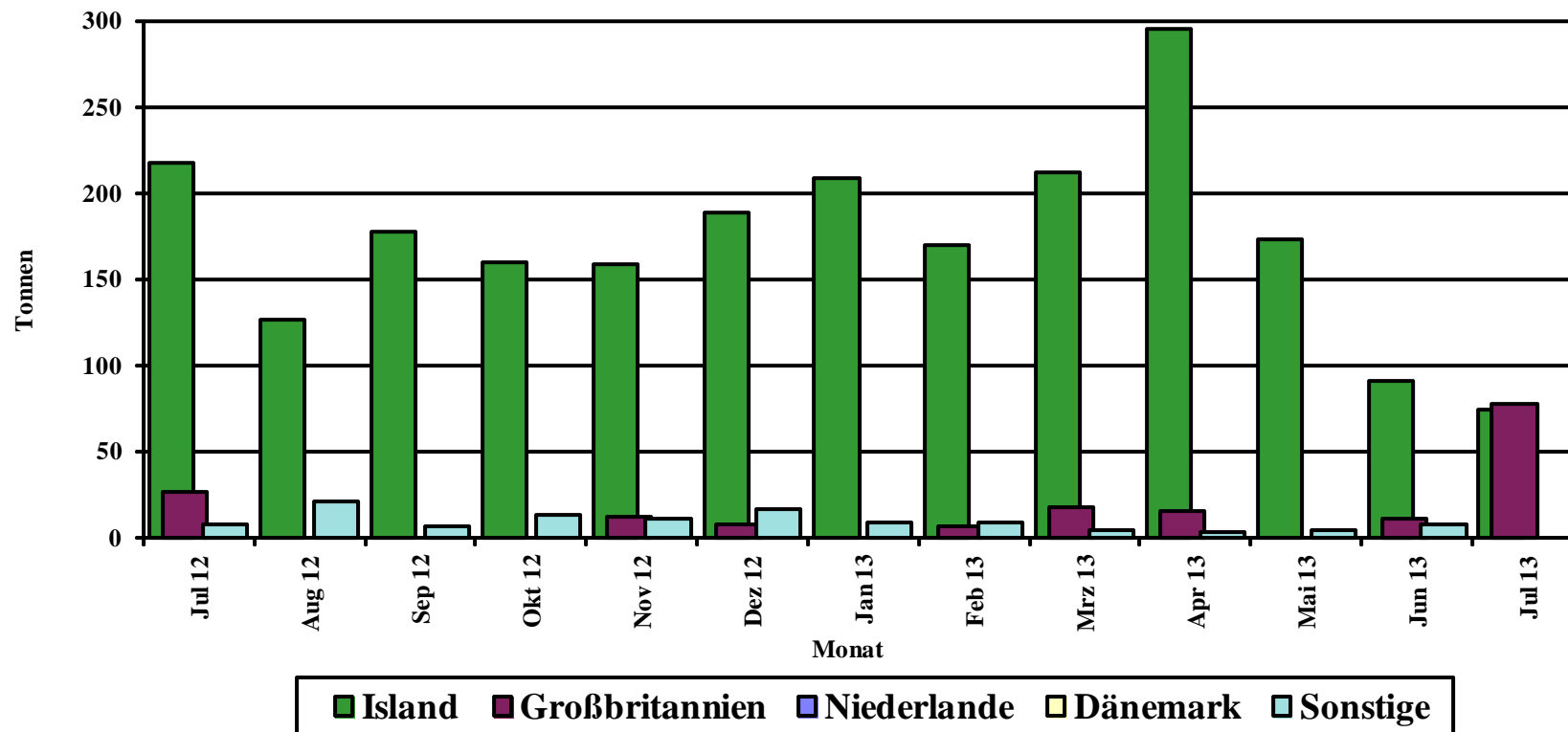

Quelle: BLE

Prozentuale Anteile ausländischer Zufuhren (einschl. Container)

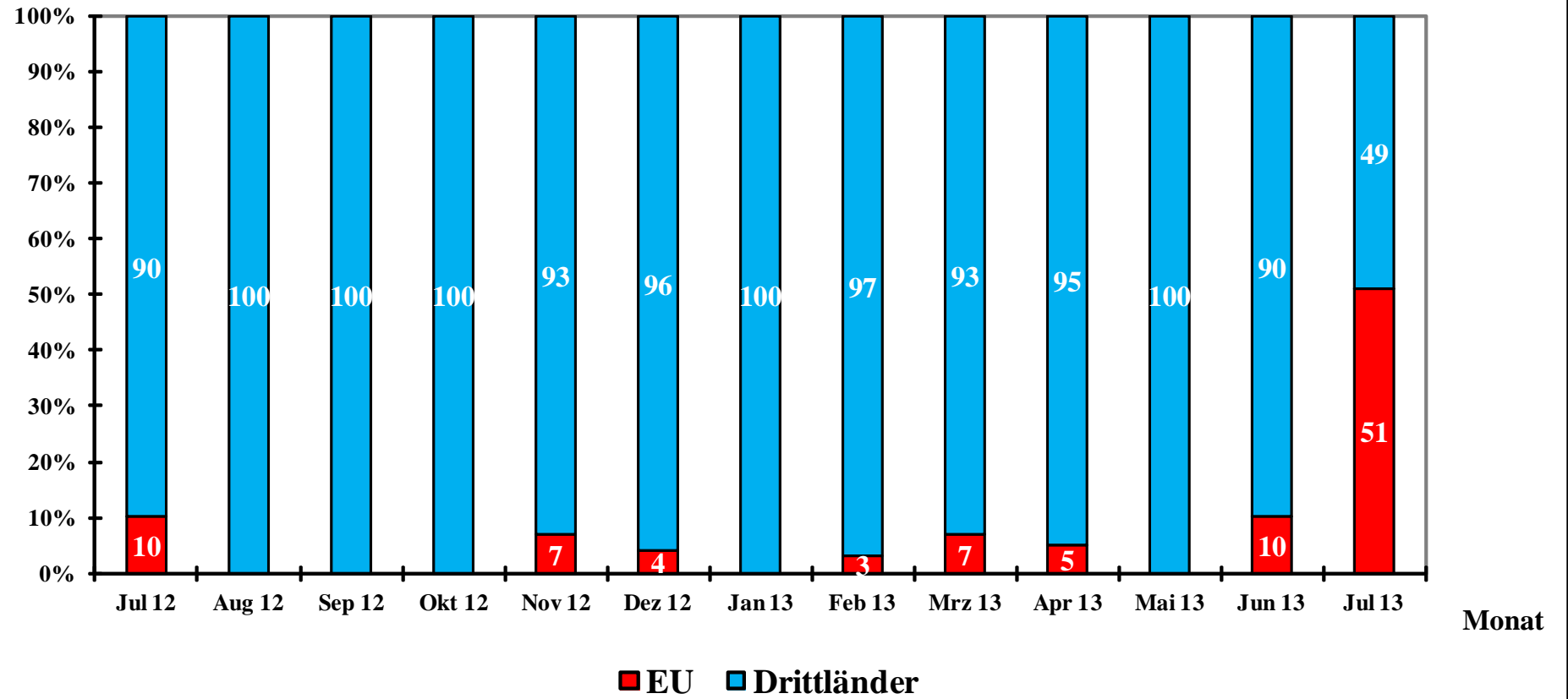

Quelle: BLE

Grafik 10

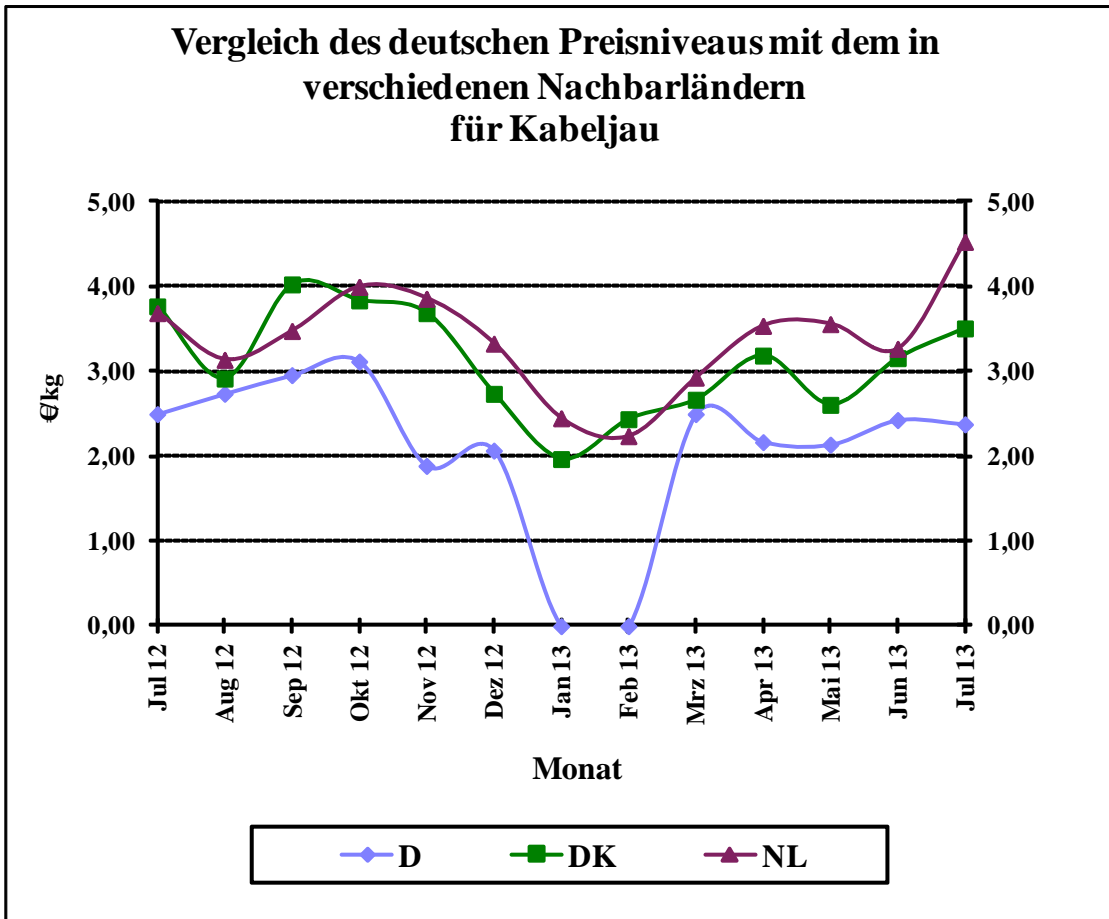

Grafik 11

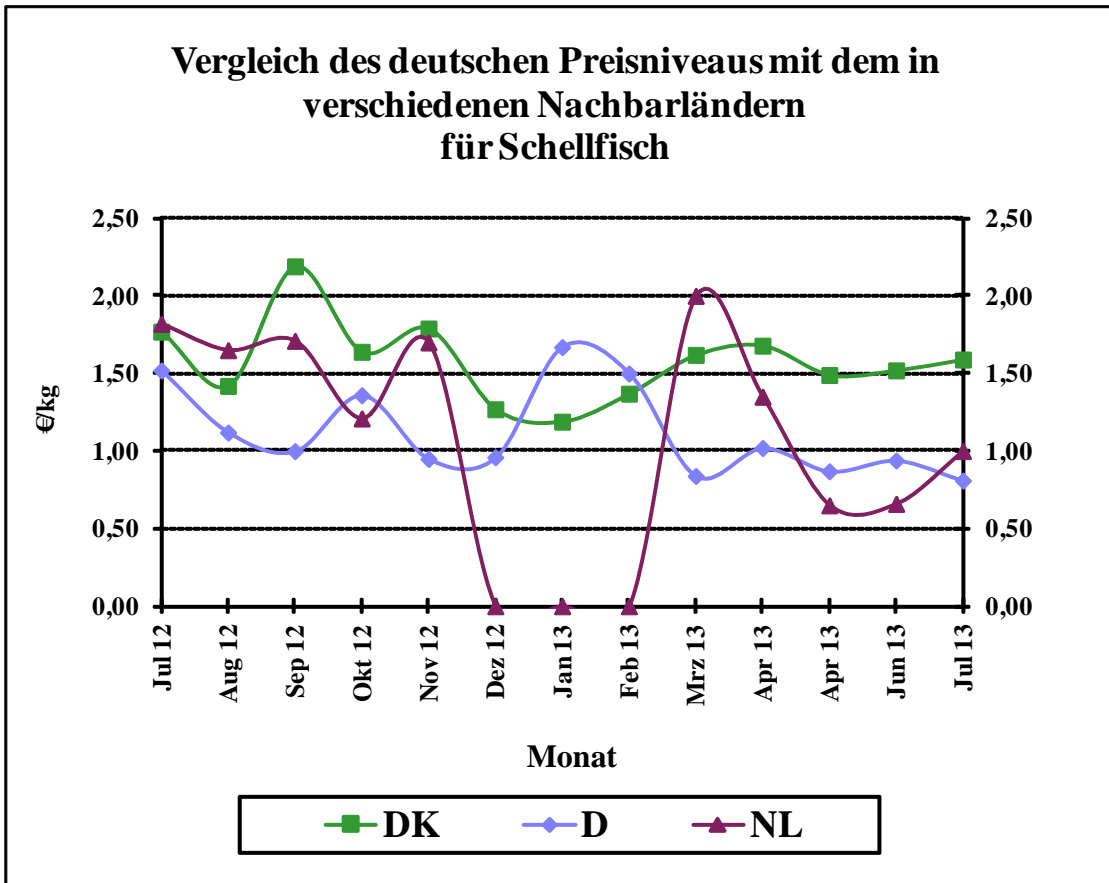

Vergleich des deutschen Preisniveaus mit dem in verschiedenen Nachbarländern für Seelachs

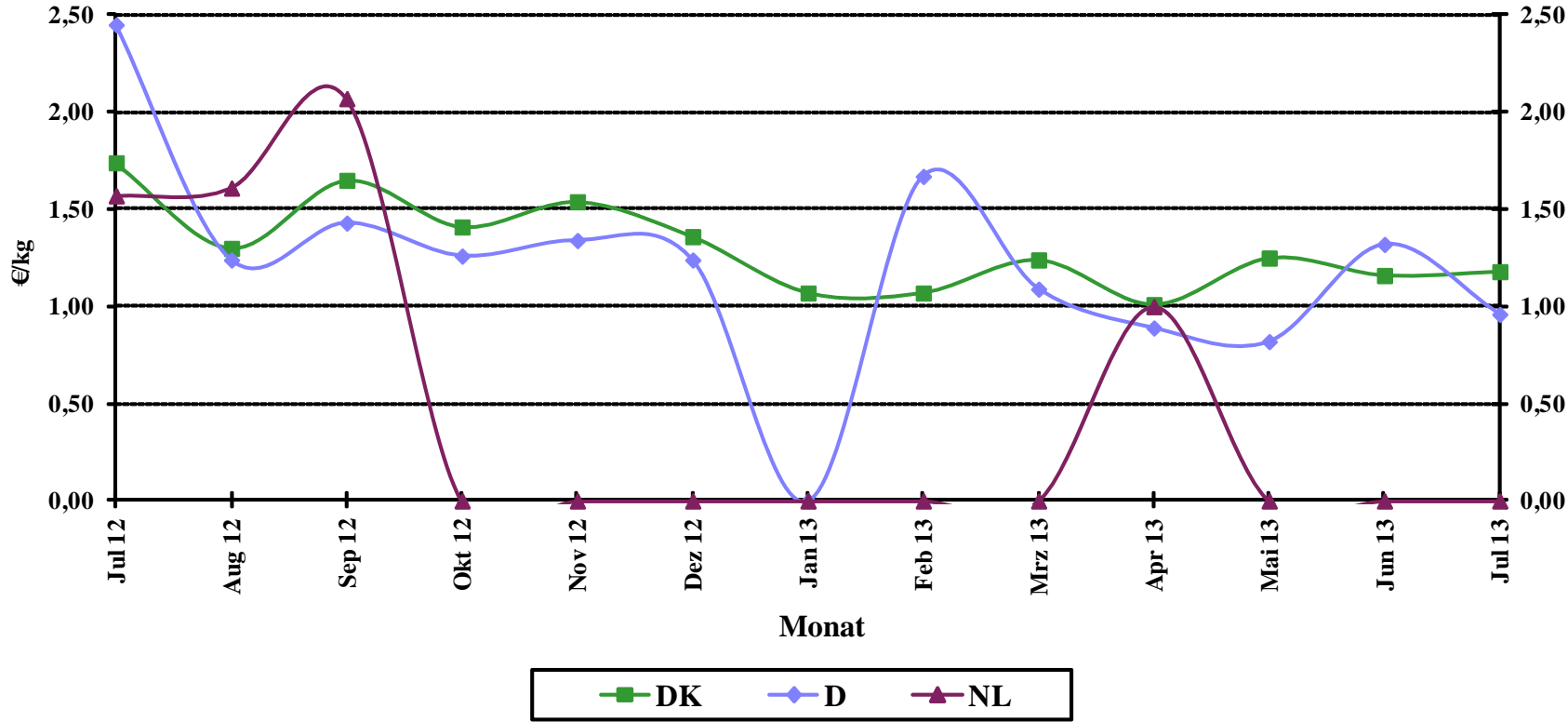

Quelle: BLE

Grafik 13

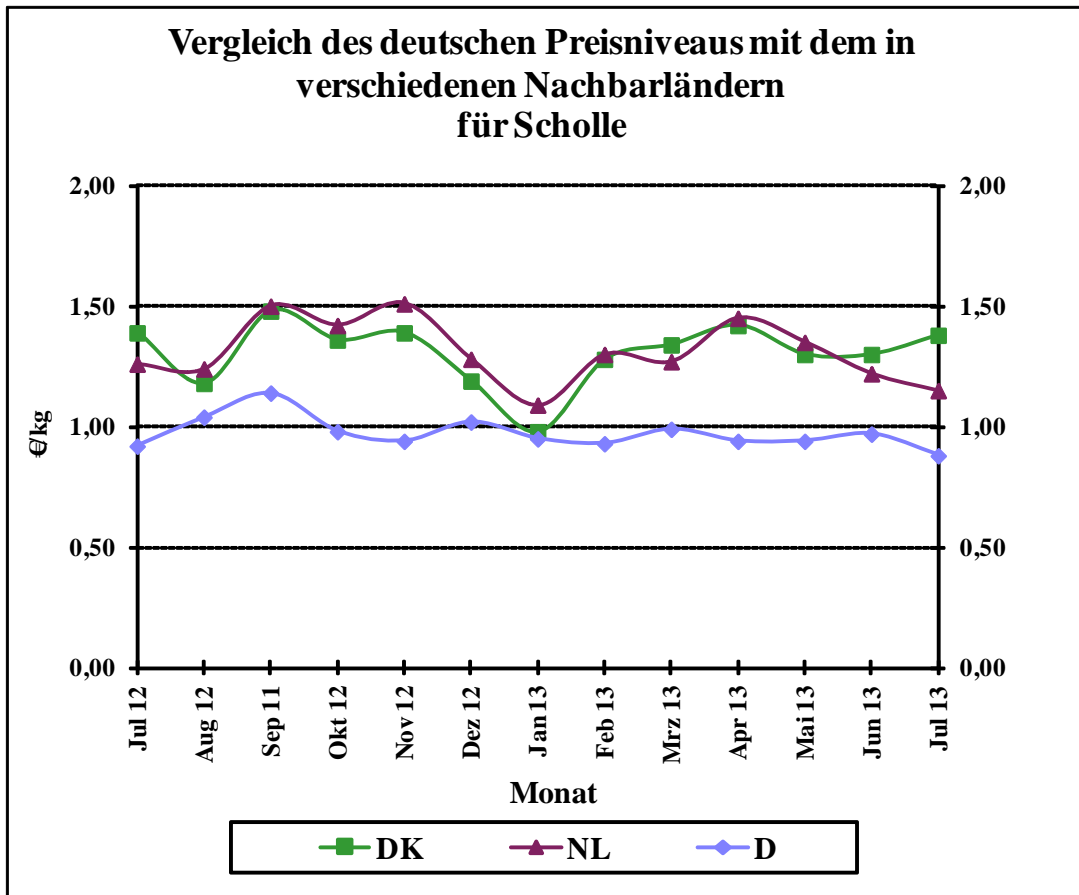

Quelle: BLE

Grafik 14

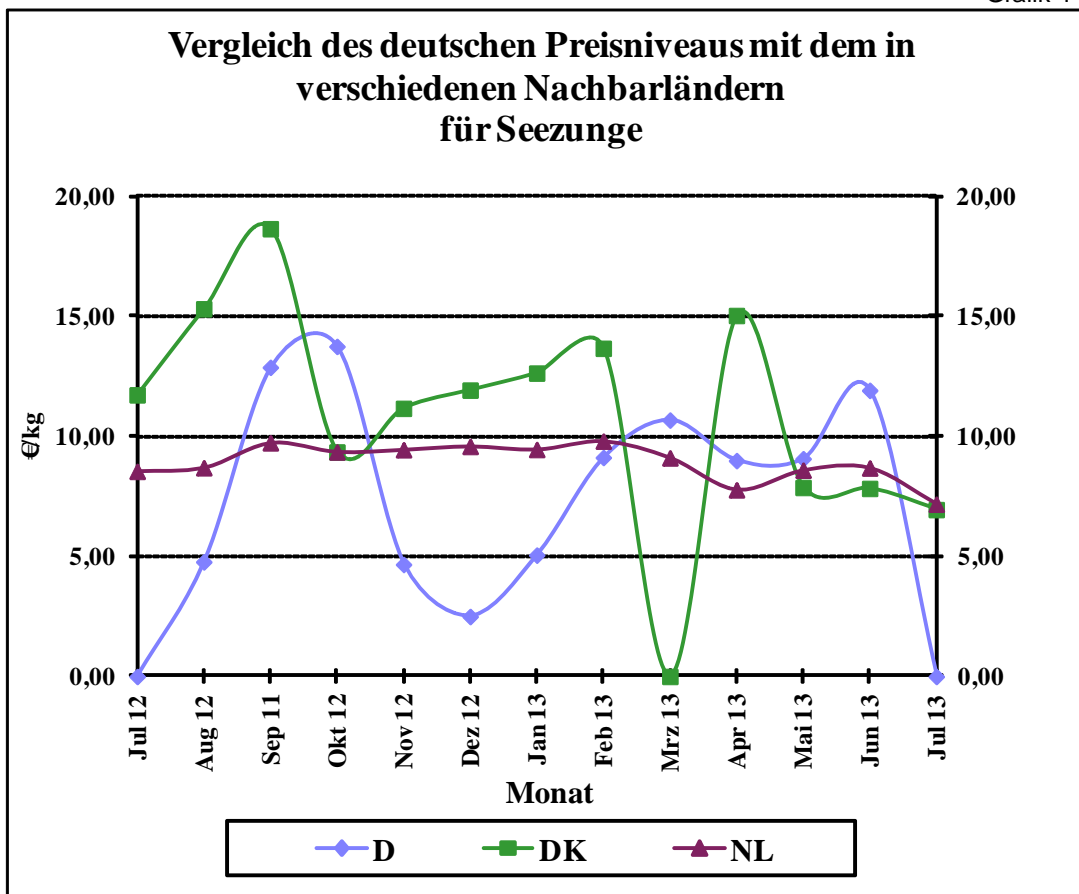

Quelle: BLE

Grafik 15a

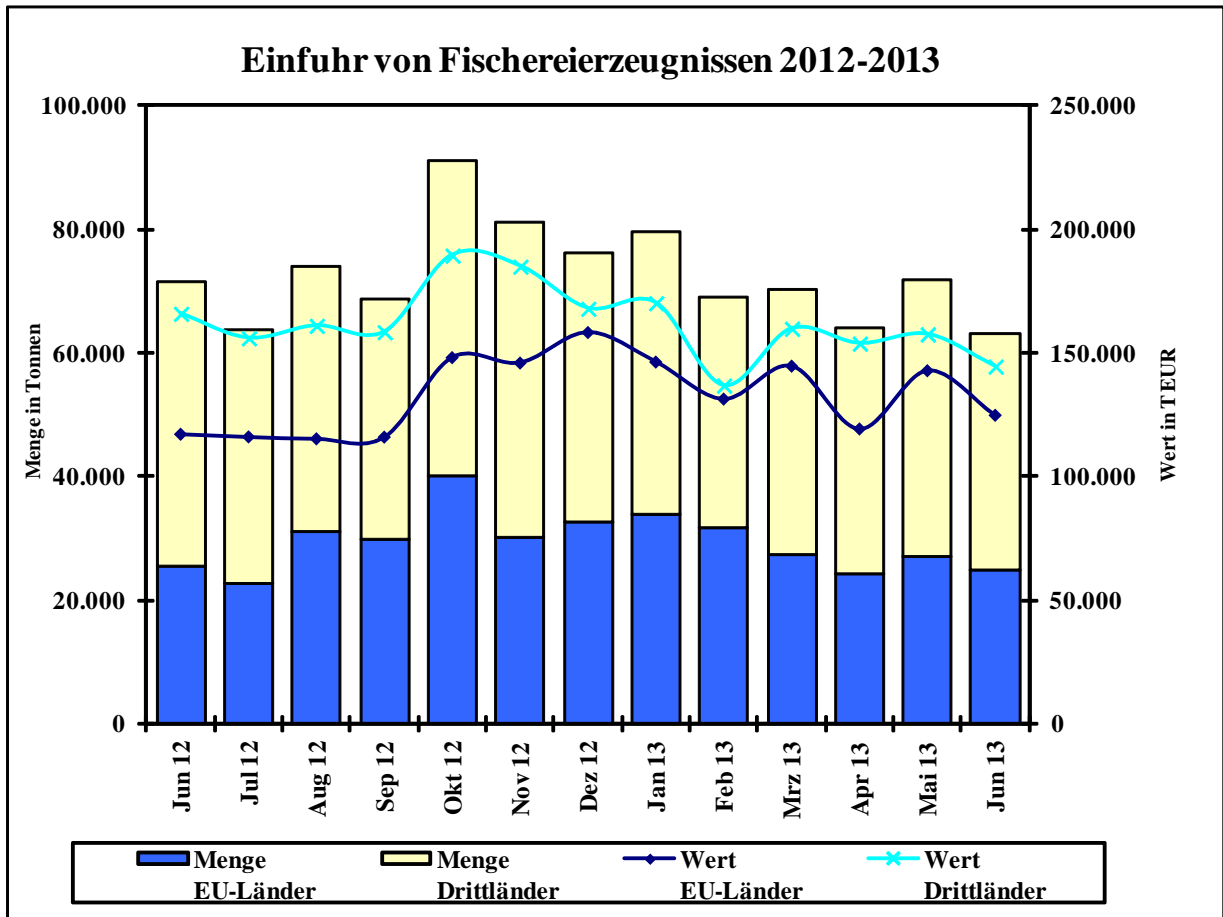

Grafik 15b

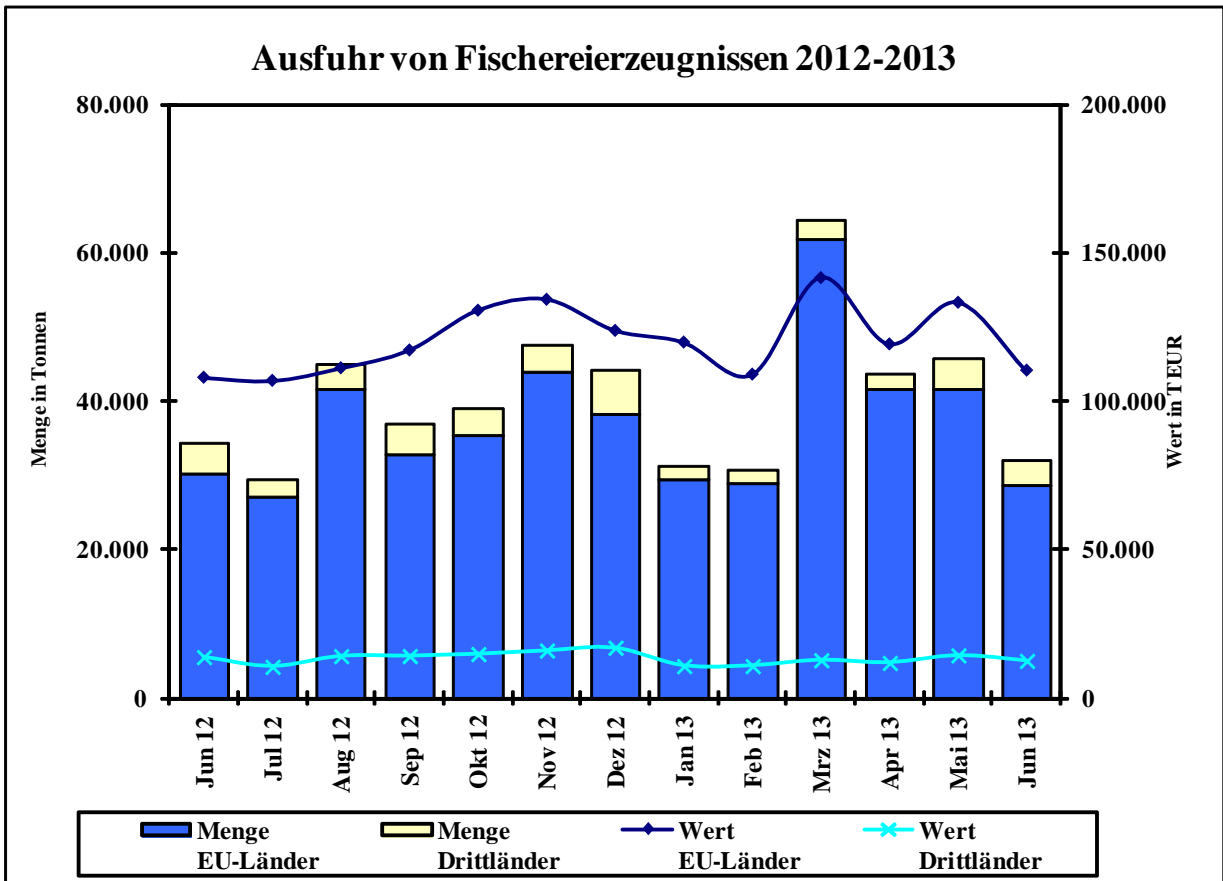

Quelle: Statistisches Bundesamt, BLE; einschl. Auslandsanlandungen

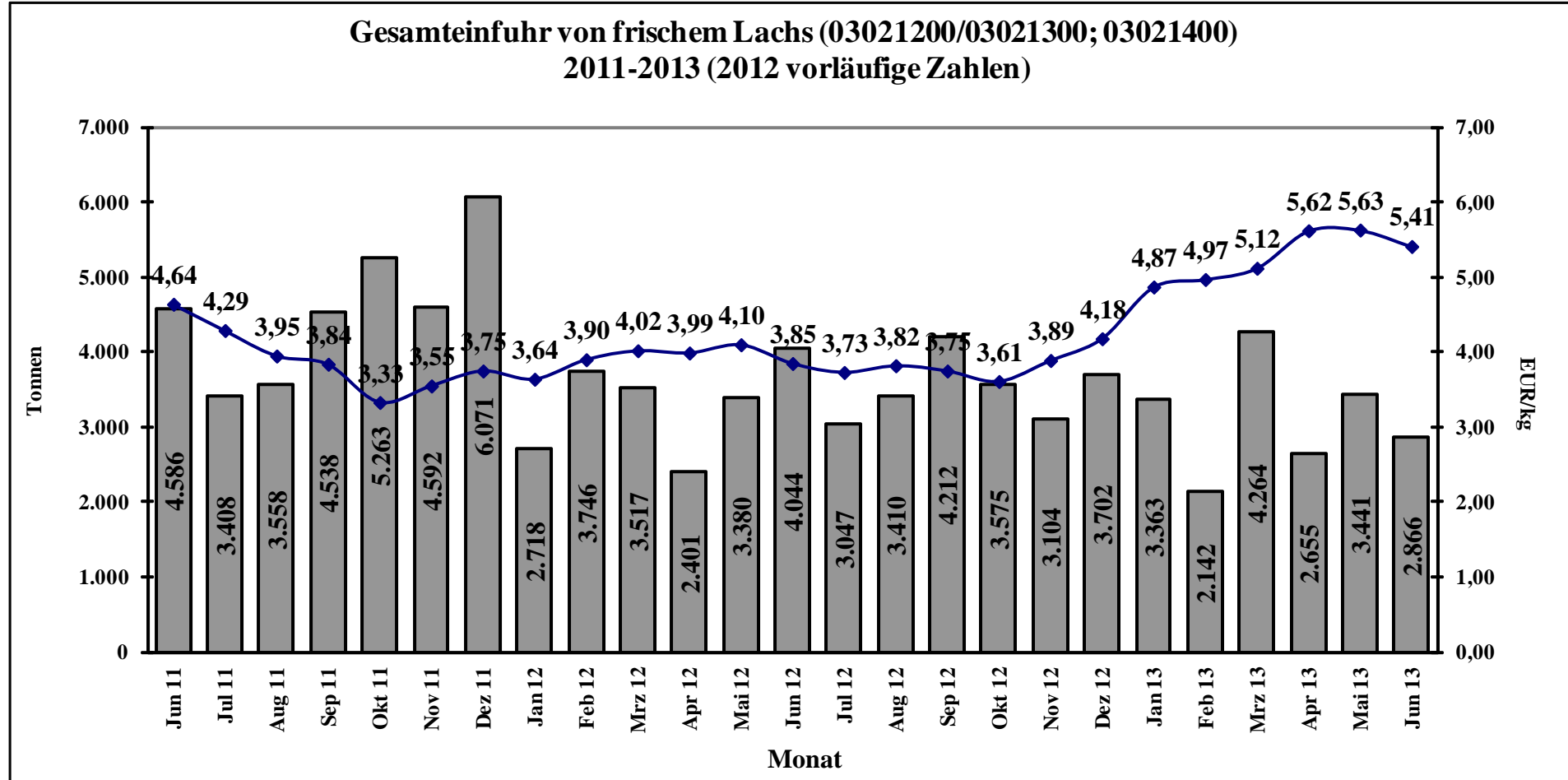

Quelle: Stat.BA, Wiesbaden

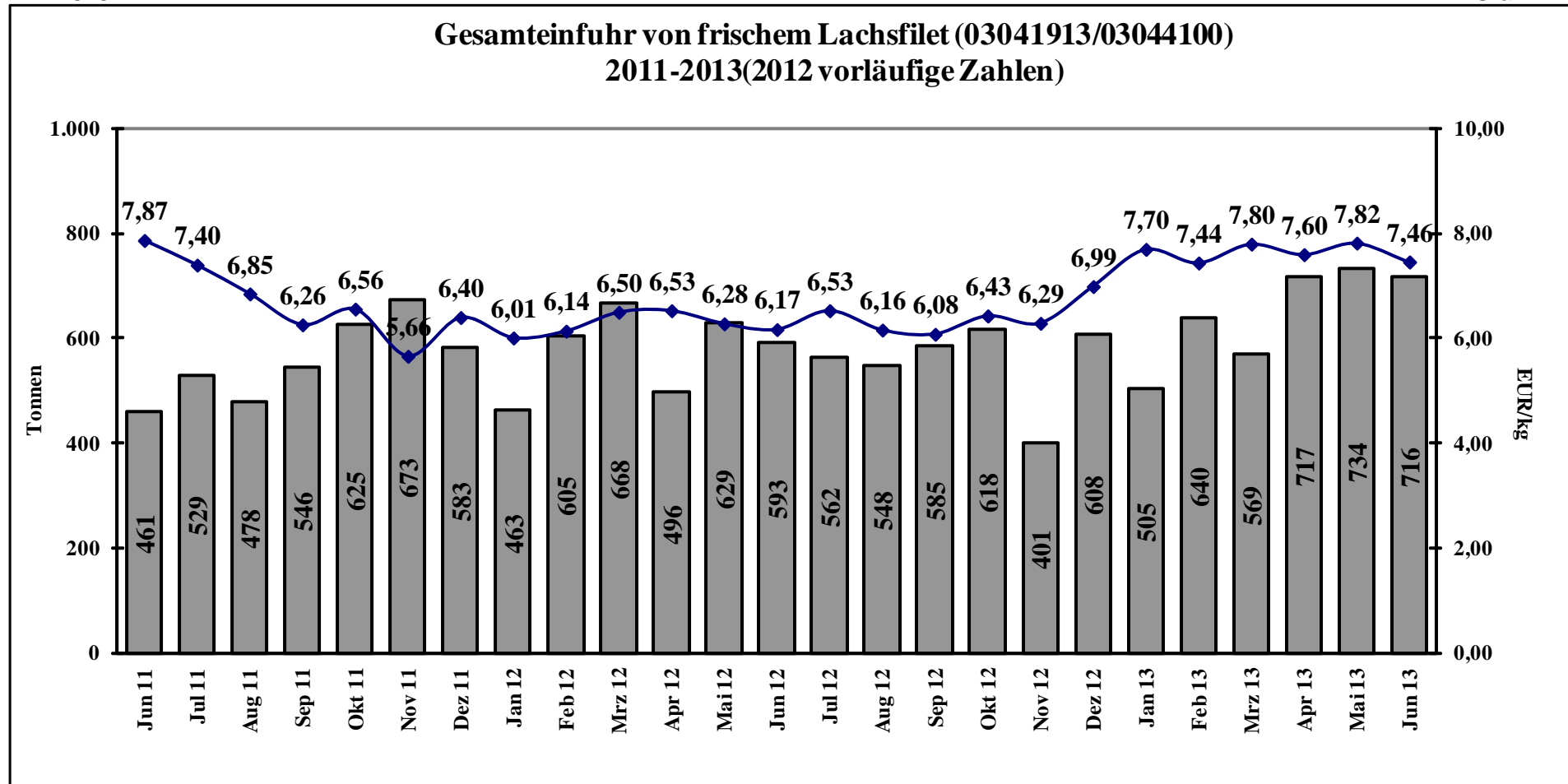

Quelle: Stat.BA, Wiesbaden