

Monatsbericht Juni 2013

Bericht über die Fischerei und die Marktsituation für Fischereierzeugnisse in der Bundesrepublik Deutschland

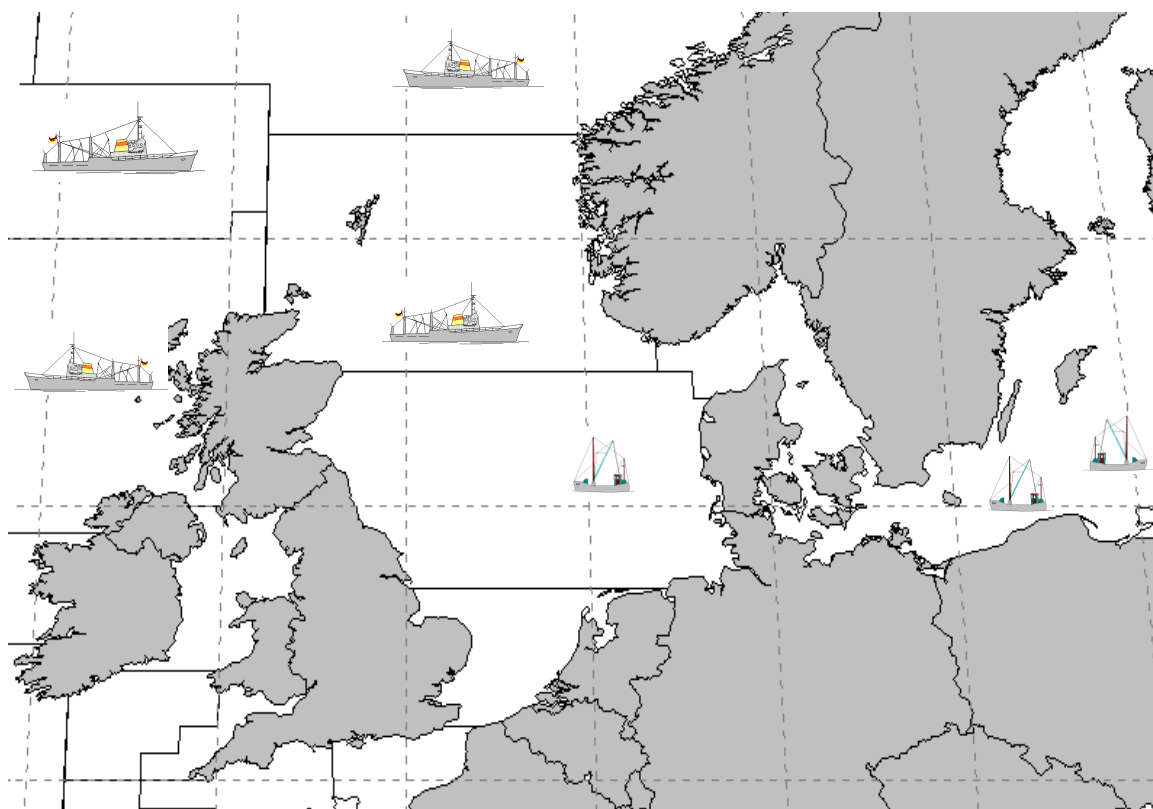

Herausgeber:

Bundesanstalt für Landwirtschaft und Ernährung
Referat 523 – Fischereikontrolle, Fischwirtschaft
Haubachstraße 86
22765 Hamburg
Tel.: (040) 30 68 60-0
Fax: (040) 30 68 60-60
www.ble.de

INHALTSVERZEICHNIS

Gesamtüberblick	2
------------------------------	----------

Teil I: Anlandungen und Interventionen	4
---	----------

1. Gesamtüberblick	4
--------------------------	---

1.1. Inlandsanlandungen der deutschen Seefischerei	4
--	---

1.1.1. Frischfischanlandungen deutscher Fahrzeuge im Inland	4
---	---

1.1.2. Frostfischanlandungen deutscher Fahrzeuge im Inland.....	5
---	---

1.2. Auslandsanlandungen der deutschen Seefischerei	5
---	---

1.2.1. Frischfischanlandungen deutscher Fahrzeuge im Ausland.....	5
---	---

1.2.2. Frostfischanlandungen deutscher Fahrzeuge im Ausland.....	5
--	---

1.3. Anlandungen von ausländischen Fahrzeugen im Bundesgebiet.....	6
--	---

Teil II: Außenhandel.....	6
----------------------------------	----------

2.1. Einfuhr	6
--------------------	---

2.2. Ausfuhr	7
--------------------	---

Teil III: Tabellen und Grafiken

3.1. Tabellen

Übersicht Marktversorgung.....	Nr. 1
--------------------------------	-------

Anlandungen und Preise	Nr. 2-7
------------------------------	---------

Importe	Nr. 8-8.7
---------------	-----------

Exporte	Nr. 9-9.7
---------------	-----------

Fänge, Fangquoten und Fänge nach Gebieten.....	Nr. 10-11
--	-----------

Zollkontingente	Nr. 12
-----------------------	--------

3.2. Grafiken

Anlandungen und Preise.....	Nr. 1-14
-----------------------------	----------

Außenhandel.....	Nr. 15-17
------------------	-----------

Fangstatistik und Marktsituation für Fischereierzeugnisse in der Bundesrepublik Deutschland

Kurzinformation Juni 2013

Gesamtüberblick

Anlandungen und Interventionen

- Das Gesamtaufkommen deutscher Fischereifahrzeuge im In- und Ausland lag im Juni bei ca. 6.700 t. Davon entfielen auf frische Fischereiprodukte (verkaufte Ware) 2.900 t und auf Frostware (verkaufte Ware) 900 t.
- Deutsche Inlandsanlandungen (alle Anlandeplätze, verkaufte Ware) betragen im Juni insgesamt 1.900 t, vorrangig Frischware.
- Das Hauptsortiment deutscher Frischfischfänger bestand aus Nordseekrabben, Seelachs und Scholle. Der Durchschnittspreis für deutsche Frischware (verkaufte Konsumware) lag im Juni bei 4,59 Euro/kg.
- Für Juni wurden bisher 450 t Frostfischanlandungen von deutschen Fahrzeugen in Häfen der Bundesrepublik gemeldet (verkaufte Ware). Die Anlandungen bestanden überwiegend aus Schwarzen Heilbutten. Der durchschnittliche Erlös lag hier bei 3,94 Euro/kg.
- Die Auslandsanlandungen deutscher Fischereifahrzeuge lagen im Juni bei insgesamt 2.000 t. Sie bestanden je zu drei Vierteln aus Frischware.
- Deutsche Frischfischanlandungen im Ausland lagen bei rund 1.500 t. Die wichtigsten Fischarten waren Seelachs, Scholle und Kabeljau. Im Mittel lag der Preis bei 1,87 Euro/kg.
- Im Juni wurden 480 t Frostfisch im Ausland angelandet. Schwarzer Heilbutt und Kabeljau bildeten den Hauptanteil. Der Durchschnittspreis für ausländische Frostware lag im Juni bei 3,16 Euro/kg.

Außenhandel

- Von Januar-Mai 2013 gegenüber dem Vorjahreszeitraum insgesamt unveränderte Importmenge; EU-Importanteil +3 % und Drittlandsimporte -3 %, Preisniveau für EU-Ware +11 % und für Drittlandswaren +1 %;
- Importmenge Seefrostfische 1 % über Vorjahresniveau; Preise im Frostfischsektor -6 %; Einfuhren von gefrorenem Seefischfilet ± 0 %. Dabei Zunahme bei Rotbarsch und Hoki um 18 % bzw. 278 % und Rückgang bei Pazifischen Pollack- und Seehechtfilets um 2 % bzw. 23 %. Preis für Frostfilets -4 %; um 19 % gesunkene Menge gefrorenen Seefischfleisches bei 1 % tieferen Preisen; 15 % höhere Menge gefrorener ganzer Seefische bei um 22 % gesunkenen Preisen;
- Um 16 % gestiegene Einfuhren von frischen Seefischen; Preisniveau im Frischfischsektor -9 %; Zunahme bei ganzer Frischware um 30 %; für ganze Frischware gesunkene Preise (-10 %); um 4 % geringere Einfuhren frischer Seefischfilets bei stabilen Preisen;
- Heringseinfuhren 20 % unter Vorjahresniveau mit 52.600 t; frische Heringseinfuhren 24 % unter Vorjahreszeitraum; Einfuhren gefrorener Heringe lagen 28 % unter Vorjahresniveau; Heringskonserven und Halbfabrikate -5 %; insgesamt stabile Preise;
- Einfuhren von Süßwasserfischen 17 % höher als im Vorjahr bei um 6 % gestiegenen Preisen; Beim Lachs Anstieg von EU-Importen um 36 %; Drittlandsimporte +4 %; insgesamt um 9 % höhere Preise für Lachs;
- Einfuhren von Sardinenkonserven 6 % unter Vorjahreswert, Preisniveau +19 %;
- Exporte von Fischereierzeugnissen beliefen sich bis Mai 2013 auf zusammen 215.400 t (+6 %), EU-Länder haben einen Anteil von 94 %; Preis für in EU-Länder verkaufte Ware 3,07 Euro/kg, in Drittländer 4,84 Euro/kg;
- Exporte im Frostfischsektor von 72.200 t bis Mai 2013; davon 43.700 t ganze Fische und 27.300 t Filets; Preis für Frostware insgesamt 1,88 Euro/kg; Exportanteil von 93 % in Gemeinschaftsländer im Frostfischsektor;
- Ausfuhren im Frischfischsektor bis Mai 2013 bei 24.300 t; davon 23.300 t ganze Seefische und 1.100 t Seefischfilets; insgesamt Preis von 1,36 Euro/kg;
- Heringsexporte betragen 18.800 t bei einem Preisniveau von 2,23 Euro/kg; davon gefrorene Heringe 5.300 t und frische Heringe 3.500 t bei Preisen von 1,89 bzw. 0,44 Euro/kg.
- Heringskonserven und Halbfabrikate wurden in Höhe von 9.800 t zu einem Durchschnittspreis von 3,06 Euro/kg exportiert.
- Die Ausfuhren von Süßwasserfischen stiegen um 6 %, während die Preise um 14 % stiegen.

Teil I: Anlandungen und Interventionen

1. Gesamtüberblick

Im Juni 2013 landeten deutsche Fischereifahrzeuge insgesamt 6.700 t frische und gefrorene Fischereierzeugnisse im In- und Ausland an, darunter auch nicht verkaufte Ware (*Tabelle 2*). Im Vergleich zum Vorjahr sind die Anlandungen um 2.500 t (-27 %) gesunken. Rund 70 % der Anlandungen wurden in Häfen außerhalb von Deutschland gelöscht. Annähernd 86 % der Gesamtmenge bestanden aus frischen Fischereierzeugnissen.

In Deutschland befanden sich in der Anlandemenge (auch nicht verkaufte Ware) u.a. Nordseekrabben, Schwarzer Heilbutt und Seelachs. In den Anlandungen deutscher Fischereifahrzeuge in den Ländern der Europäischen Union waren überwiegend Sandaale, Seelachse, Schollen und Kabeljaue enthalten. In Drittländer wurden im Juni bisher Anlandungen in Höhe von 420 t (überwiegend Schwarzer Heilbutt und Kabeljau) registriert.

Der durchschnittliche Erlös einiger Fischarten konnte im Juni nicht bestimmt werden. Dabei handelte es sich um Positionen die zum Zeitpunkt der Erfassung noch nicht verkauft wurden.

Beginnend mit *Tabelle 3* werden die weiteren statistischen Angaben zu den Einzelerzeugnissen auf Basis „verkaufte Ware“ ausgewiesen.

1.1. Inlandsanlandungen der deutschen Seefischerei

Die deutschen Anlandungen im Inland beliefen sich im Juni auf rund 1.500 t und bestanden überwiegend aus Frischware.

1.1.1. Frischfischanlandungen deutscher Fahrzeuge im Inland

Bei den Einzelerzeugnissen bestimmten im Juni Nordseekrabben, Seelachse und Schollen das Gesamtaufkommen an Frischerzeugnissen (*Tabelle 3*). Seelachs wurde überwiegend in Cuxhaven zu 1,32 Euro/kg angelandet. Anlandungen von Scholle gab es im Juni vornehmlich in Brake und Büsum. Der Kilopreis lag dort bei 0,86 bzw. 1,17 Euro. Ein Großteil der Dorschanlandungen wurden in Burgstaaken und Sassnitz gemeldet. In Burgstaaken lag der Erlös bei 1,25 Euro/kg, in Sassnitz bei 1,22 Euro/kg. Im Mittel betrug der Preis für Frischware im Inland 4,59 Euro/kg.

Die **Krabbenfischer** (*Grafik 2*) holten im Juni rund 700 t Krabben ein, wovon etwa ein Drittel in Büsum angeliefert wurde. Dort wurde im Mittel ein Preis von 7,06 Euro/kg gezahlt. In Cuxhaven verzeichnete man 7,05 Euro/kg. Der Durchschnittspreis lag bei 6,54 Euro/kg. Er stieg somit im Vergleich zum Vorjahresmonat um 1,60 Euro und um 1,24 Euro gegenüber dem Wert vom Mai 2013.

In der **Muschelfischerei** (*Grafik 3*) wurden im Juni bisher keine Anlandungen registriert. Leider erreichen uns die meisten Meldungen über Muschelanlandungen oft erst, nachdem wir den aktuellen Monatsbericht erstellt haben. Die Zahlen zur Muschelfischerei können Sie somit erst im darauf folgenden Monat aus den Tabellen (Spalte Vormonat) und Grafiken entnehmen.

1.1.2. Frostfischanlandungen deutscher Fahrzeuge im Inland

Im Monat Juni haben die deutschen Hochseefahrzeuge rund 450 t gefrorenen Fisch im Inland angelandet (Tabelle 4). Die Frostware bestand überwiegend aus Schwarzem Heilbutt und Rotbarsch. Schwarzer Heilbutt wurde hauptsächlich in Cuxhaven zu einem Preis von 4,08 Euro/kg abgesetzt. Die Anlandungen von Rotbarschen erfolgten ebenfalls in Cuxhaven. Der Durchschnittspreis für Frostware lag bei 3,94 Euro/kg.

1.2. Auslandsanlandungen der deutschen Seefischerei

Die deutschen Anlandungen im Ausland beliefen sich im Juni auf rund 2.000 t und bestanden zu drei Vierteln aus Frischware. Auf den ersten Rängen landeten frische Seelachse, frische Sandaale und gefrorener Schwarzer Heilbutt. Etwa 78 % der Anlandungen erfolgten in den Ländern der EU. In Drittländern wurden rund 422 t Fischereierzeugnisse angelandet, darunter 350 t Schwarzer Heilbutt in Island.

1.2.1. Frischfischanlandungen deutscher Fahrzeuge im Ausland

Die Frischfischanlandungen deutscher Fischereifahrzeuge im Ausland beliefen sich im Juni auf rund 1.500 t (Tabellen 5, 5.1 und 5.2). Die Anlandungen bestanden überwiegend aus Seelachs, Scholle und Kabeljau bei einem Durchschnittspreis von 1,87 Euro/kg. In Hanstholm (DK) wurden im Juni rund 92 % der Anlandungen von Seelachs für einen Preis von 1,14 Euro/kg abgesetzt. Weitere Seelachsanlandungen gab es in Thyborøn (DK) für 1,37 Euro/kg. In dem niederländischen Hafen Louwersoog wurden für Schollen Preise von 1,28 Euro/kg erzielt. In Den Helder wurden 1,18 Euro/kg gezahlt. Für frischen Kabeljau wurde in Hanstholm ein Preis von 3,27 Euro/kg registriert. Im polnischen Hafen Darlowo wurden für Dorsche Kilopreise von 1,13 Euro gezahlt.

Die Frischfischanlandungen in Dänemark konnten im Juni gegenüber dem Vorjahr einen starken Zuwachs von 50 % verzeichnen (Tabelle 5.1). Das lag vor allem an die hohen Anlandungen von Seelachs, die sich verdreifacht haben. Hingegen sind die Anlandungen von Kabeljau/Dorsch gegenüber dem Vorjahr um 40 % gesunken. Auch die im Juni ohnehin schon geringen Anlandungen von Garnelen und Schollen sind gesunken. Nur bei den Anlandungen von Schellfisch gibt es eine Steigerung von 40 % zu vermelden. Das Preisniveau lag durch die Einbußen bei Kabeljau/Dorsch unter dem Niveau des Vorjahresmonats.

Die Anlandungen in den Niederlanden haben sich im Juni gegenüber dem Vorjahr mit einem Plus von 9% nur leicht geändert (Tabelle 5.2). Die Schollenanlandungen stiegen um 33 % und machten im Juni mit 450 t mehr als Drei Viertel der Gesamtanlandungen aus. Die Anlandungen von Plattfischen blieben konstant; so konnte bei der Seezunge und bei Steinbutt ein leichter Zuwachs verzeichnet werden. Im Juni lag der Durchschnittspreis bei 2,07 Euro/kg und somit unter dem Preisniveau des Vorjahresmonats (2,57 Euro/kg).

1.2.2. Frostfischanlandungen deutscher Fahrzeuge im Ausland

Anlandungen der Großen Hochseefischerei im Ausland betragen im Juni rund 480 t. (Tabelle 6). Bei diesen Anlandungen handelte es sich hauptsächlich um Schwarze Heilbutte und Kabeljaue, welche in Island angelandet wurden. In Reykjavik wurden Schwarze Heilbutte mit einem Durchschnittspreis von 3,21 Euro/kg angelandet. Für Kabeljaue wurden 3,60 Euro/kg in Island gezahlt und für Seeteufel wurden im spanischen La Coruna 2,59 Euro/kg gemeldet.

1.3. Anlandungen von ausländischen Fahrzeugen im Bundesgebiet

Im Juni wurden bislang Anlandungen rund 110 t von ausländischen Fahrzeugen in der Bundesrepublik Deutschland registriert. An den Seefischmärkten wurde Containerware aus Island, Großbritannien und den Färöer-Inseln angelandet. Die an den Seefischmärkten angelandete Containerware enthielt überwiegend isländischen Rotbarsch zu einem durchschnittlichen Preis von 2,08 Euro/kg.

Der Verlauf der Preisentwicklung für ausgewählte Seefischarten aus ausländischen Direktzufuhren ist in Fortsetzung der Vorjahresergebnisse in *Grafik 4* dargestellt.

Die *Grafiken 10 bis 14* zeigen einen Vergleich des Preisniveaus deutscher Märkte für wichtige Seefischereierzeugnisse mit denen in europäischen Nachbarländern.

Teil II: Außenhandel

2.1. Einfuhr

Von Januar bis Mai 2013 lagen die Importe von **Fisch, Krebs- und Weichtieren** leicht unter dem Niveau des Vorjahres. Die Preise für eingeführte Waren stiegen dabei im Mittel um 5 %. Der Anteil der Einfuhrmengen aus Drittländern betrug 42 %. Wichtigste Herkunftsländer waren die VR China, Polen, Norwegen, Dänemark und die Niederlande.

Die **Frostfischimporte** betragen bis Mai 2013 112.500 t. Sie lagen damit um 1 % über dem Vorjahresniveau. Die Gesamtimporte von **Frostfilets** wurden mit rund 90.700 t auf Vorjahresniveau registriert. Die Filets machten einen Marktanteil von 81 % am gesamten Frostfischsektor aus. Das Preisniveau für Filets lag 4 % unter Vorjahreshöhe. Die Einfuhren von Kabeljau- und Seelachsfilets stiegen um 18 % bzw. 15 %. Die Einfuhren von Makrelen- und Seehechtfilets verringerten sich dagegen um 2 bzw. 23 %. Pazifischer Pollack ist mit einem Anteil von 66 % Spitzenreiter in diesem Segment. Seine Einfuhren verringerten sich um 2 %. Die Einfuhren dieser Ware stammten vorwiegend aus der VR China und den USA.

Die Importe von **gefrorenem Fischfleisch** betragen bisher 5.600 t (-19 %) bei 1 % tieferen Preisen. Die Einfuhren von Seelachsfleisch sanken um 43 %. Kabeljau und Seehecht verzeichneten einen Rückgang der Importe um 24 bzw. 53 %. Pazifischer Pollack ist die bedeutendste Fischart in diesem Segment. Er wurde überwiegend aus den USA und Russland eingeführt.

Die um 15 % gestiegenen Einfuhren **ganzer gefrorener Seefische** beliefen sich auf 16.200 t. Die Preise lagen 22 % unter Vorjahresniveau. Rückläufig waren insbesondere die Einfuhren von gefrorenen Makrelen (-31 %). Einfuhren von Blauem Wittling stiegen stark an (-214 %). Wichtigste Fischart in diesem Segment ist Blauer Wittling vor Makrelen.

Bei **frischen Seefischen** lagen die Einfuhren bis Mai um 16 % über den Importen des Vorjahreszeitraums. Bei den Frischfischeinfuhren **ganzer Seefische** (einschl. Fleisch) nahmen die

Importe um 30 % zu. Rotbarschimporte stiegen um 107 %. Seelachsimporte sanken um 17 %.; Kabeljaueinfuhren stiegen um 42 %. Kabeljau wurde hauptsächlich aus Norwegen eingeführt. Die Importpreise dieser ganzen Frischfische sanken im Mittel gegenüber dem Vorjahreszeitraum um 10 %.

Die **Frischfiletimporte** lagen 4 % unter Vorjahreshöhe. Rotbarsch wurde 8 % weniger eingeführt. Kabeljau- und Seelachsfiletimporte stiegen dagegen um 19 bzw. 13 %. Die Importe von „anderen Filetarten“ lagen 17 % unter Vorjahresniveau. Wichtigste Lieferländer dieser nicht detaillierter ausgewiesenen Frischfilets waren die Niederlande und Sri Lanka. Die Preise blieben gegenüber dem Vorjahreszeitraum stabil.

Die Einfuhr von **Heringen** (einschließlich Heringskonserven und Halbfabrikaten) sank im Berichtszeitraum gegenüber dem Vorjahr um ein Fünftel. Der Preis der Heringsimporte blieb gegenüber dem Vorjahr unverändert. Der größte Teil der gefrorenen Heringe wurde aus Norwegen importiert. Bei frischen Heringen war Dänemark Hauptexporteur. Die Einfuhren gefrorener Heringe sanken um 28 %, die von frischen um 24 %. Ganze frische Heringe wurden 28 % weniger, frisches Heringsfleisch 23 % mehr eingeführt.

Die Importe von **Süßwasserfischen** stiegen gegenüber dem Vorjahr um 17 %. Wichtigste gehandelte Artengruppe waren die Lachse, deren Zufuhren ebenfalls 17 % über dem Vorjahresniveau lagen. Die Importmenge für gefrorene Filets lag 28 % über dem Niveau des Vorjahres. Einfuhren gefrorener ganzer Lachse stiegen um 51 % bei um 6 % tieferen Preisen. Während die Frostfilets vornehmlich aus China importiert wurden, kamen die ganzen Frostlachse hauptsächlich aus den USA. Die Importe von frischen Lachsfilets lagen 11 % über dem Niveau des Vorjahres bei um 22 % höherem Preis. Norwegen und Dänemark waren Hauptlieferländer frischer Lachsfilets. Die Einfuhr von Welsen belief sich bis Ende Mai auf 8.000 t Hierfür wurden durchschnittlich 2,13 Euro bezahlt. 90 % der Welseinfuhren stammten aus Vietnam. Nilbarsch wurde vor allem aus Tansania eingeführt, während Tilapien hauptsächlich aus China zu uns kamen.

Bei den Einfuhren **fischindustrieller Fertigerzeugnisse** sanken die vor allem aus Polen nach Deutschland gelieferten Heringskonserven und -halbfabrikate gegenüber dem Vorjahreszeitraum um 5 %. Einfuhren von Thunfisch- und Bonitenkonserven übertrafen das Vorjahresniveau um 21 %. Wichtigste Lieferanten waren bei dieser Ware Ecuador und die Philippinen. Die Sardinenkonserveneinfuhr sank gegenüber dem Vorjahreszeitraum um 6 %. Hauptlieferland hierfür war Marokko. Die Einfuhren von Räucherlachs, die ebenfalls überwiegend aus Polen kamen, stiegen um 15 % bei 3 % höheren Preisen.

2.2. Ausfuhr

Die Ausfuhren von Fischen, Krebs- und Weichtieren (inkl. Auslandsanlandungen) beliefen sich von Januar bis Mai 2013 auf 215.400 t (+6 %), wobei der Preis im Durchschnitt bei 3,18 Euro/kg (-1 %) lag. Der Anteil der in EU-Länder ausgeführten Waren betrug 94 %. Für diese Ausfuhren wurden 3,07 Euro/kg gezahlt. Der Handel mit Drittländern erfolgte zu einem Durchschnittspreis von 4,84 Euro/kg. Haupthandelspartner waren die Niederlande und Dänemark.

Mit 72.200 t (+27 %) war die Frostware das stärkste Segment im Exportgeschäft. Die Exporte von **Frostfilets** betrugen bis Mai 2013 27.300 t (+5 %). Der größte Teil davon wurde auf dem europäischen Binnenmarkt verkauft (96 %). Die Exporte von Pazifischem Pollack hatten einen Anteil von 56 % am Filetgeschäft. Sie betrugen 15.300 t (+11 %) bei einem Preis von 2,63 Euro/kg (+3 %). Der größte Teil wurde nach Frankreich und Polen exportiert.

Kabeljaufilet hatte einen Anteil von 19 %. Diese Exporte, die hauptsächlich nach Polen und Großbritannien gingen, betrugen, 5.900 t (+16 %). Seelachsfilet wurde in Höhe von 1.700 t (± 0 %) exportiert, vornehmlich nach Frankreich. Für TK-Filets wurden von Januar bis Mai 2013 allgemein 3,47 Euro/kg gezahlt.

Die Exportmenge von **gefrorenen ganzen Seefischen** betrug bis Mai 2013 43.700 t und lag somit 48 % über dem Vorjahreswert. Die stark gestiegenen Ausfuhren von Stöcker, Blauem Wittling und Makrelen führten zu diesem Ergebnis. Sie lagen mit 13.900 t, 11.700 t bzw. 13.400 t 131 %, 133 % bzw. 51 % über dem Vorjahreswert. Kabeljau wurde vom Ausland dagegen 39 % weniger nachgefragt. Der Exportpreis betrug insgesamt 0,88 Euro/kg.

Die Ausfuhrmenge von **gefrorenem Seefischfleisch** belief sich auf rund 1.200 t (+5 %). Fleisch vom Kabeljau verzeichnete sinkende Preise. Seehechtfleisch verteuerte sich um 7 %. Der Durchschnittspreis lag bei 1,87 €/kg.

Die Exporte von frischen Seefischen betrugen von Januar-Mai 2013 rund 24.300 t (+7 %). Hierbei dominierte das Handelsgeschäft mit **frischen ganzen Fischen** mit einer Menge von 23.300 t und einem Ausfuhrpreis von 1,08 Euro/kg. Wichtigste Fischart in diesem Segment ist der Seelachs. Die Ausfuhren von **Frischfischfilet** beliefen sich hingegen auf nur 1.100 t (+27 %) bei einem Preis von 7,51 Euro/kg (-26 %). In dieser Produktgruppe bewegten sich die Ausfuhren auf allgemein niedrigem Niveau, wobei 65 % auf nicht näher bestimmte Filetarten entfielen. Frischfisch fand hauptsächlich in Dänemark seinen Absatz.

Die **Heringsexporte** beliefen sich auf 18.800 t (-33 %), wobei ganze, gefrorene Heringe überwiegend nach Großbritannien gingen. Gefrorene und frische Heringe wurden zu 1,86 Euro/kg bzw. 0,44 Euro/kg ausgeführt. Heringskonserven und Halbfabrikate wurden so viel wie im Vorjahreszeitraum ausgeführt und waren 8 % billiger.

Die Ausfuhren von **Süßwasserfischen** betrugen 22.700 t und somit 6 % mehr als im Vergleichszeitraum 2012. Der Durchschnittspreis von 7,16 Euro/kg lag 14 % über Vorjahresniveau. Wichtigste Fischartengruppe waren die Lachse, deren Ausfuhren sich auf 16.000 t beliefen. Der Preis für diese Fische betrug durchschnittlich 7,87 Euro/kg (+14 %). Gefrorene Lachsfilets gingen überwiegend in die Niederlande und nach Österreich. Die Exportmenge für diese Ware betrug 2.700 t bei einem Preis von 8,23 Euro/kg. Von den vornehmlich nach Frankreich ausgeführten frischen Lachsfilets wurden 1.300 t mit einem Preis von 8,47 Euro/kg festgestellt. Ausfuhren von frischem ganzen Lachs wurden in Höhe von 6.300 t zu einem Preis von 5,37 Euro/kg registriert. Hauptabnehmer für frischen ganzen Lachs war ebenfalls Frankreich. Von den bisher importierten 8.000 t Wels (einschließlich Pangasius) wurden 1.900 t wieder ausgeführt. Hauptabnehmer waren Österreich und Belgien.

Unter den **fischindustriellen Fertigerzeugnissen** exportierte die Bundesrepublik Deutschland von Januar-Mai 2013 28.200 t (+8 %) tiefgefrorene, panierte Fischfilets. Diese Ware wurde vorwiegend nach Großbritannien geliefert. Die Ausfuhren von Thunfisch- und Bonitenkonserven betrugen 4.100 t (+4 %), wobei ein Großteil nach Österreich und Belgien ging. Räucherlachs wurde vornehmlich nach Österreich ausgeführt. Diese Ausfuhren beliefen sich auf 3.600 t (+27 %).

Marktversorgung der Bundesrepublik Deutschland mit Fisch und Fischereierzeugnissen*
Fanggewicht

Monat	Einfuhr in t	Inlandsanlandung in t	Ausfuhr in t	Auslandsanlandungen in t	Inlandsverwendung in t
Januar 12	150.537	9.560	80.250	7.763	87.610
Februar 12	177.441	4.970	76.212	3.719	109.918
März 12	157.031	12.783	83.050	19.373	106.136
April 12	122.542	8.196	63.323	17.112	84.526
Mai 12	132.955	3.616	76.427	8.073	68.218
Juni 12	152.386	4.878	66.690	5.113	95.685
Juli 12	138.069	4.205	62.430	1.240	81.083
August 12	152.091	5.655	82.421	17.728	93.054
September 12	140.278	10.613	73.398	9.670	87.163
Oktober 12	183.810	9.766	77.798	7.454	123.232
November 12	177.979	6.511	85.934	12.949	111.506
Dezember 12	159.327	2.236	80.803	13.819	94.579
Januar 13	171.409	10.024	69.433	7.364	119.364
Februar 13	145.331	3.394	66.176	15.599	98.148
März 13	147.095	7.567	103.663	13.642	64.640
April 13	135.927	9.947	79.455	16.014	82.433
Mai 13	147.089	4.340	82.794	7.676	76.312
Juni 13					
Juli 13					
August 13					
September 13					
Oktober 13					
November 13					
Dezember 13					
Summe 2013:	746.850	35.272	401.521	60.295	440.897
Vorjahreszeitraum:	740.506	39.125	379.262	56.040	456.409

Quelle: BLE, Statistisches Bundesamt, vorläufige Zahlen

* ohne deutsche Binnenfischerei

Gesamtanlandungen deutscher Fischereifahrzeuge

	Berichtsmonat Juni 2013			Vorjahresmonat Juni 2012			Vormonat Mai 2013			Fortschreibung						Veränderung 13/12 in %	
	t	TEUR	€/kg	t	TEUR	€/kg	t	TEUR	€/kg	01.01.- 30.06.2013			01.01.- 30.06.2012			Menge	Preis
										t	TEUR	€/kg	t	TEUR	€/kg		
Insgesamt	6.678,5	14.899,2	-	9.206,0	10.502,6	-	11.029,8	16.398,0	-	101.092,8	96.043,0	-	95.468,0	77.453,2	-	5,9	-
Blauer Wittling	0	0	0	1.219,6	609,8	0,50	251,9	88,2	0,35	10.587,5	3.705,6	0,35	6.225,9	609,8	0,10	70,1	257,3
Sprotte	0,0	0,0	2,50	0	0	0	2,0	0,5	0,28	10.187,2	3.361,8	0,33	10.529,5	2.437,9	0,23	-3,3	42,5
Hering	0,4	0,4	0,94	0,5	0,1	0,20	226,2	110,8	0,49	15.413,2	5.857,0	0,38	11.228,3	4.208,6	0,37	37,3	1,4
Makrele	1,4	1,6	1,15	16,7	17,5	1,05	252,7	214,8	0,85	15.030,1	14.729,5	0,98	9.400,8	6.432,9	0,68	59,9	43,2
Spanische Makrele	0	0	0	0	0	0	0	0	0	0	0	0	521,3	0,0	0,00	.	.
Seelachs	770,4	932,1	1,21	428,7	629,4	1,47	546,2	644,5	1,18	4.902,2	6.274,8	1,28	4.193,9	6.776,1	1,62	16,9	-20,8
Kabeljau/Dorsch	368,7	899,4	2,44	922,8	1.434,9	1,55	436,5	706,3	1,62	3.617,9	7.719,5	2,13	6.649,2	14.820,0	2,23	-46	-4,3
Speisekrabben	920,4	6.363,5	6,91	717,6	3.863,6	5,38	1.033,4	5.982,2	5,79	3.480,2	21.000,4	6,03	4.314,8	17.865,7	4,14	-19,3	45,7
Siebkrabben	0,5	0,0	0,01	46,4	0,0	0,00	1,6	0,1	0,05	14,6	3,6	0,24	263,2	0,0	0,00	-94,4	.
Stöcker	0	0	0	2.365,8	0,0	0,00	4.184,2	1.882,9	0,45	18.825,7	8.471,5	0,45	15.530,8	2.672,9	0,17	21,2	161,5
Butt (Flunder)	54,4	55,4	1,02	101,0	68,4	0,68	55,9	40,8	0,73	891,4	615,1	0,69	705,6	467,3	0,66	26,3	4,2
Scholle	555,0	666,0	1,20	399,4	532,9	1,33	352,1	461,3	1,31	2.386,4	2.911,4	1,22	1.950,1	2.618,4	1,34	22,4	-9,1
Wittling (Merlan)	2,2	3,1	1,42	4,2	5,1	1,22	4,8	6,1	1,29	211,9	101,7	0,48	386,1	153,8	0,40	-45,1	20,5
Miesmuscheln	0	0	0	0	0	0	533,0	266,5	0,50	1.388,2	541,4	0,39	1.070,3	881,1	0,82	29,7	-52,6
Sardinellen	0	0	0	0	0	0	0	0	0	0	0	0	3.814,8	0,0	0,00	.	.
Pilchard-Sardine	0	0	0	0	0	0	0	0	0	50,7	0,0	0,00	9.867,9	0,0	0,00	-99,5	.
Scharbe (Kliesche)	38,0	22,8	0,60	32,0	28,1	0,88	61,9	37,1	0,60	623,7	405,4	0,65	475,2	351,7	0,74	31,2	-12,2
Schellfisch	55,6	83,4	1,50	43,3	62,8	1,45	29,0	42,6	1,47	308,0	649,9	2,11	444,4	1.356,6	3,05	-31	-30,9
Rotauge, Plötze	15,5	5,3	0,34	12,1	3,4	0,28	26,2	9,4	0,36	243,4	155,8	0,64	163,0	74,4	0,46	49,3	40,1
Seezunge	37,8	324,0	8,58	31,4	322,0	10,26	67,9	582,8	8,58	274,7	2.439,3	8,88	228,6	2.360,9	10,33	20,2	-14,0
Seeteufel (Angler)	58,1	161,5	2,78	56,3	7,9	0,14	42,9	348,7	8,12	231,5	1.048,8	4,53	206,8	794,8	3,84	11,9	17,9
Steinbutt	41,3	245,9	5,96	28,1	157,8	5,63	32,0	225,9	7,07	132,4	971,5	7,34	92,3	640,1	6,94	43,4	5,8
Zander	8,5	41,0	4,84	7,5	36,9	4,91	11,1	50,7	4,56	119,2	563,9	4,73	94,3	468,0	4,96	26,5	-4,7
Brachsen, Blei	40,7	14,2	0,35	24,2	7,2	0,30	99,4	34,8	0,35	170,7	59,7	0,35	216,1	60,3	0,28	-21,0	25,4
Leng/Blauleng	17,6	23,3	1,33	9,9	11,6	1,17	14,6	23,7	1,63	58,7	89,0	1,52	38,8	55,3	1,43	51,5	6,3
Hecht	7,4	16,3	2,21	7,5	14,8	1,99	33,3	52,3	1,57	54,2	90,5	1,67	47,3	76,2	1,61	14,5	3,7
Pollack (Heller Seelachs)	2,5	10,4	4,09	8,2	22,2	2,70	4,5	15,5	3,41	19,9	65,8	3,31	46,8	134,6	2,88	-57,5	15,1
Barsch	9,5	18,6	1,95	8,7	20,6	2,37	13,2	23,2	1,76	94,2	168,6	1,79	92,3	158,5	1,72	2,0	4,2
Rochen	1,9	3,9	2,03	0,6	1,3	2,09	0,5	1,4	2,50	13,4	29,4	2,20	6,2	13,0	2,08	113,9	5,9
Rotbarsch	26,6	53,3	2,00	0,2	0,3	1,80	1.502,4	2.343,7	1,56	2.090,7	3.763,3	1,80	976,0	2.475,6	2,54	114,2	-29,0
Seehecht	68,2	135,0	1,98	45,0	96,5	2,15	97,6	205,9	2,11	230,3	460,7	2,00	163,9	384,5	2,35	40,5	-14,7
Lachs, Meerforelle	0,7	3,1	4,75	0,8	3,0	3,85	1,3	6,5	4,97	9,8	45,2	4,60	15,7	64,8	4,14	-37,3	11,2
Atlantischer Heilbutt	2,0	12,2	6,00	0,4	4,7	11,39	2,2	12,7	5,86	9,3	57,8	6,21	8,6	48,5	5,65	8,6	9,9
Knurrhahn	10,8	11,8	1,09	8,9	12,1	1,36	10,0	7,7	0,77	30,6	26,0	0,85	25,5	27,1	1,07	20,1	-20,2
Schwarzer Heilbutt	768,6	2.828,3	3,68	399,7	1.299,2	3,25	421,7	1.602,4	3,80	1.305,2	4.881,5	3,74	1.245,2	5.521,5	4,43	4,8	-15,7
Katfisch	2,7	8,7	3,26	1,8	6,3	3,43	1,1	4,0	3,60	12,9	32,7	2,54	10,6	35,8	3,39	21,7	-25,1
Aal	6,4	63,7	9,99	5,9	53,0	8,96	4,1	44,8	10,86	11,0	113,8	10,30	11,4	105,4	9,28	-2,7	11,0
Sonstige ¹⁾	2.784,8	1.891,0	0,68	2.250,7	1.169,2	0,52	672,6	317,3	0,47	8.061,7	4.631,1	0,57	4.206,4	2.301,2	0,55	91,7	101,2

Quelle: BLE

¹⁾ Sonstige Fische, Sandaal 2.743,7 t in 06/13 enthalten

Inlandsanlandungen deutscher Fischereifahrzeuge
Frischware

	Berichtsmonat Juni 2013			Vorjahresmonat Juni 2012			Vormonat Mai 2013			Fortschreibung 01.01.- 30.06.2013			Fortschreibung 01.01.- 30.06.2012			Veränderung 13/12 in %	
	t	TEUR	€/kg	t	TEUR	€/kg	t	TEUR	€/kg	t	TEUR	€/kg	t	TEUR	€/kg	Menge	Preis
Insgesamt	1.466,8	6.728,6	4,59	1.601,7	4.909,1	3,06	1.569,3	2.961,5	1,89	23.835,4	30.072,0	1,26	23.225,0	29.710,7	1,28	2,6	-1,4
davon																	
Kabeljau/Dorsch	95,9	123,9	1,29	427,3	481,8	1,13	177,1	178,8	1,01	1.648,5	2.347,6	1,42	3.063,3	3.757,0	1,23	-46,2	16,1
Kabeljau	3,6	8,7	2,43	4,8	11,2	2,33	2,0	4,3	2,14	6,9	15,4	2,22	22,3	43,1	1,93	-68,9	14,7
Dorsch	92,4	115,3	1,25	422,5	470,5	1,11	175,1	174,4	1,00	1.641,6	2.332,3	1,42	3.041,0	3.713,9	1,22	-46,0	16,3
Brachsen/Blei	35,6	11,5	0,32	19,0	4,5	0,24	7,3	2,1	0,29	164,1	55,5	0,34	207,2	55,8	0,27	-20,8	25,7
Seelachs	242,1	320,0	1,32	249,8	402,1	1,61	90,5	74,2	0,82	538,0	606,0	1,13	1.150,4	1.652,7	1,44	-53,2	-21,6
Schellfisch	2,1	2,0	0,94	5,2	6,0	1,15	0,9	0,8	0,87	3,8	3,6	0,93	13,9	13,6	0,98	-72,4	-5,1
Rotbarsch	0	0	0	0	0	0	0	0	0	0,0	0,1	1,47	0	0	0	.	.
Hering	0,4	0,3	0,75	0,5	0,1	0,21	186,8	81,6	0,44	13.595,4	5.151,0	0,38	10.153,4	3.921,8	0,39	33,9	-1,9
Garnelen (ohne Futter)	835,1	5.859,6	7,02	679,5	3.683,8	5,42	460,2	2.432,7	5,29	3.020,3	18.384,5	6,09	4.050,1	16.863,8	4,16	-25,4	46,2
Muscheln (einschl. Fleisch)	0	0	0	0	0	0	409,0	0,0	0,00	1.332,8	500,5	0,38	943,2	773,1	0,82	41,3	-54,2
Sardelle	0	0	0	0	0	0	0	0	0	302,6	96,9	0,32	322,7	70,3	0,22	-6,2	47,1
Seezunge	0,7	8,9	11,93	0,8	10,4	13,22	0,0	0,1	9,08	2,5	28,1	11,07	2,4	23,6	10,03	7,6	10,3
Scholle	97,0	94,4	0,97	38,0	41,5	1,09	50,2	47,2	0,94	369,9	364,5	0,99	288,7	288,9	1,00	28,1	-1,5
Schwarzer Heilbutt	0	0	0	0	0	0	0	0	0	0	0	0	0	0	0	-	-
Sprotte	0,0	0,0	2,50	0,0	0,0	0,00	1,7	1,0	0,58	599,4	180,9	0,30	904,7	200,3	0,22	-33,7	36,3
Steinbutt	20,8	83,8	4,03	10,7	37,4	3,52	5,3	21,4	4,02	46,4	193,0	4,16	26,6	96,8	3,64	74,7	14,1
Flundern	51,9	46,7	0,90	98,5	67,0	0,68	33,9	11,2	0,33	763,4	541,8	0,71	681,9	454,2	0,67	11,9	6,6
Rotauge(Plötze)	14,0	4,8	0,35	11,3	3,2	0,28	6,5	1,8	0,28	240,4	154,5	0,64	160,4	73,7	0,46	49,9	39,8
Scharbe-Kliesche	19,8	8,9	0,45	9,7	6,1	0,63	33,5	11,1	0,33	460,0	275,8	0,60	352,7	259,2	0,74	30,4	-18,4
Barsch	9,0	16,9	1,87	8,0	18,7	2,33	4,6	8,6	1,88	92,9	163,2	1,76	88,4	146,3	1,66	5,1	6,2
Wittling	1,1	1,6	1,37	1,3	1,9	1,43	3,2	4,0	1,26	192,2	80,1	0,42	366,8	133,8	0,36	-47,6	14,2
Zander	8,4	39,7	4,76	7,4	36,3	4,91	0,3	2,0	7,10	118,6	543,4	4,58	93,9	466,2	4,97	26,4	-7,8
Hecht	7,4	15,8	2,14	7,5	14,8	1,99	18,0	24,3	1,35	54,2	85,7	1,58	47,2	76,1	1,61	14,7	-1,9
Aale	6,3	60,7	9,58	5,7	53,0	9,22	0,1	1,6	15,00	11,0	97,7	8,89	11,1	105,4	9,53	-0,6	-6,7
Sonstige	19,0	29,0	1,53	21,6	40,7	1,88	80,3	57,0	0,71	278,9	217,7	0,78	296,2	278,0	0,94	-5,8	-16,8

Quelle: BLE

Marktsituation nach Größe- und Güteklassen in der Bundesrepublik Deutschland
Inlandsanlandungen

Fri- sche- klasse	Grö- ßen- klasse	Kabeljau				Dorsch				Seelachs			
		Berichtsmonat Juni 2013		Vorjahresmonat Juni 2012		Berichtsmonat Juni 2013		Vorjahresmonat Juni 2012		Berichtsmonat Juni 2013		Vorjahresmonat Juni 2012	
		t	€/kg	t	€/kg	t	€/kg	t	€/kg	t	€/kg	t	€/kg
	0	0,1	4,07	0,0	0,00	42,5	0,68	45,5	0,92	0,0	0,00	0,0	0,00
E	1	0,1	3,05	0,5	2,15	0,0	1,83	147,0	1,00	1,5	1,60	0,0	0,00
A	1	0,1	2,53	0,0	3,47	0,0	0,00	0,1	1,43	0,0	0,00	0,0	0,00
B	1	0,0	0,00	0,0	0,00	0,0	0,00	0,0	0,00	0,0	0,00	0,0	0,00
unsortiert	1	0,0	0,00	0,0	0,00	0,0	0,00	0,0	3,38	0,0	0,00	0,0	0,00
E	2	0,5	2,72	0,5	2,25	0,0	2,50	0,6	1,42	14,4	1,52	0,0	0,00
A	2	0,1	3,27	0,1	3,80	0,1	2,75	0,5	1,86	0,0	0,00	0,0	0,00
B	2	0,0	0,00	0,0	0,00	0,0	0,00	0,0	0,00	0,0	0,00	0,0	0,00
unsortiert	2	0,0	0,00	0,2	3,54	0,0	0,00	0,0	0,00	0,0	0,00	0,6	1,80
E	3	0,8	2,51	0,5	2,30	2,3	2,38	6,7	2,19	77,9	1,59	167,5	1,89
A	3	0,1	2,78	0,4	3,72	0,3	2,49	1,1	1,85	0,0	0,00	0,0	0,00
B	3	0,0	0,00	0,0	0,00	0,0	0,00	0,0	0,00	0,0	0,00	0,0	0,00
unsortiert	3	0,0	0,00	0,0	0,00	0,0	0,00	0,0	1,12	0,0	0,00	0,0	0,00
E	4	0,8	2,29	1,1	1,85	19,7	1,98	29,2	1,73	148,3	1,16	81,6	1,03
A	4	0,1	2,53	0,3	3,00	0,0	0,00	3,7	1,65	0,0	0,00	0,0	0,00
B	4	0,0	0,00	0,0	0,00	0,0	0,00	0,0	0,00	0,0	0,00	0,0	0,00
unsortiert	4	0,2	2,35	0,0	3,09	0,4	2,26	2,9	2,01	0,0	0,00	0,1	1,41
E	5	0,7	1,80	0,7	1,71	27,3	1,49	134,8	1,06	0,0	0,00	0,0	0,00
A	5	0,0	2,23	0,5	2,41	0,1	1,78	38,5	1,12	0,0	0,00	0,0	0,00
B	5	0,0	0,00	0,0	0,00	0,0	0,00	0,0	0,00	0,0	0,00	0,0	0,00
unsortiert	5	0,0	0,00	0,0	2,59	0,0	0,00	11,8	1,18	0,0	0,00	0,0	0,00
Insgesamt		3,6	2,43	4,8	2,33	92,6	1,25	422,5	1,11	242,1	1,32	249,8	1,61

Quelle: BLE

Inlandsanlandungen deutscher Fischereifahrzeuge

Frostware

	Berichtsmonat		Vorjahresmonat		Vormonat		Fortschreibung				Veränderung	
	Juni 2013		Juni 2012		Mai 2013		01.01.- 30.06.2013		01.01.- 30.06.2012		13/12 in %	
	t	€/kg	t	€/kg	t	€/kg	t	€/kg	t	€/kg	Menge	Preis
Insgesamt	445,0	3,94	2.906,1	0,44	1.490,1	2,00	9.564,2	1,63	13.337,8	1,63	-28,3	-0,2
Kabeljau m.u.o.K.	0,0	0,00	0,0	0,00	0,0	0,00	0,0	0,00	0,0	0,00	-	-
Kabeljaufilet	0,0	0,00	0,0	0,00	0,0	0,00	1.030,9	2,92	1.811,7	4,08	-43,1	-28,4
Rotbarsch m.u.o.K.	0,0	0,00	0,0	0,00	1.190,1	1,50	1.190,1	1,50	40,3	1,97	.	-24,0
Rotbarschfilet	26,0	2,00	0,0	0,00	3,6	1,98	486,2	2,55	0,0	0,00	.	.
Seelachs m.u.o.K.	0,0	0,00	0,0	0,00	0,0	0,00	0,0	0,00	0,1	1,05	.	.
Seelachsfilet	0,0	0,00	0,0	0,00	0,0	0,00	213,2	3,07	474,0	2,86	-55,0	7,3
Schellfisch m.u.o.K.	0,0	0,00	0,0	0,00	0,0	0,00	0,0	0,00	0,0	0,00	-	-
Schellfischfilet	0,0	0,00	0,0	0,00	0,0	0,00	97,2	3,22	317,3	3,69	-69,4	-12,6
Makrelen m.u.o.K.	0,0	0,00	0,0	0,00	0,0	0,00	4.938,2	0,99	6.872,8	0,93	-28,1	6,1
Makrelenlappen/-filet	0,0	0,00	0,0	0,00	0,0	0,00	0,0	0,00	0,0	0,00	-	-
Hering m.u.o.K.	0,0	0,00	0,0	0,00	0,0	0,00	2,2	0,50	0,0	0,10	.	400,0
Heringslappen/-filet	0,0	0,00	0,0	0,00	0,0	0,00	0,0	0,00	0,0	0,00	-	-
Holzmakrelen m.u.o.K.	0,0	0,00	5,5	0,90	0,0	0,00	739,8	0,44	111,8	0,50	561,9	-11,9
Blauer Wittling m.u.o.K.	0,0	0,00	1.219,6	0,50	0,0	0,00	0,0	0,00	1.219,6	0,50	.	.
W. Heilbutt, m.u.o.K..	1,2	3,00	0,0	0,00	1,5	3,00	5,2	2,99	6,0	3,28	-13,0	-8,6
Schw. Heilbutt, m.u.o.K.	415,2	4,08	0,0	0,00	293,1	4,04	823,3	4,05	772,1	5,17	6,6	-21,6
Sonstige Fische m.u.o.K.	2,5	0,52	1.680,9	0,40	1,7	0,61	28,8	0,41	1.702,0	0,40	-98,3	0,4
Sonst. Fische, Lappen/Fil.	0,0	0,00	0,0	0,00	0,0	0,00	9,0	1,45	9,9	2,15	-9,2	-32,7
Fisch- Mus	0,0	0,00	0,0	0,00	0,0	0,00	0,0	0,00	0,0	0,00	-	-

Quelle: BLE

Auslandsanlandungen deutscher Fischereifahrzeuge
Frischware

	Berichtsmonat Juni 2013		Vorjahresmonat Juni 2012		Vormonat Mai 2013		Fortschreibung				Veränderung 13/12 in %	
	t	€/kg	t	EUR/kg	t	€/kg	01.01.- 30.06.2013		01.01.- 30.06.2012		Menge	Preis
	t	€/kg	t	EUR/kg	t	€/kg	t	€/kg	t	€/kg		
Insgesamt	1.479,7	1,87	1.334,1	2,14	1.889,4	1,65	19.595,8	0,97	17.542,5	1,03	11,7	-5,8
Kabeljau/Dorsch	208,0	2,56	494,8	1,93	224,2	1,89	847,8	2,27	1.716,2	2,12	-50,6	7,2
Seelachs	528,2	1,16	178,9	1,27	455,7	1,25	3.987,3	1,12	2.569,4	1,47	55,2	-23,8
Schellfisch	53,5	1,52	38,1	1,49	28,1	1,49	196,3	1,46	113,2	1,53	73,4	-4,3
Wittling	1,0	1,48	2,9	1,13	1,5	1,24	19,6	1,08	19,3	1,03	1,4	4,2
Leng	10,1	0,99	2,7	1,97	10,0	1,82	38,8	1,71	16,4	2,20	135,8	-22,3
Rotbarsch	0,0	3,21	0	0	0,0	3,87	0,1	3,38	0,0	0,50	.	575,4
Scholle	458,1	1,22	361,2	1,36	296,4	1,35	2.016,5	1,26	1.660,2	1,40	21,5	-10,3
Seezunge	37,0	8,51	30,6	10,19	67,7	8,56	272,2	8,86	224,0	10,44	21,5	-15,1
Flunder	2,4	0,46	2,1	0,66	4,6	0,39	127,9	0,43	20,3	0,64	530,9	-33,9
Steinbutt	20,4	7,02	17,4	6,93	16,3	8,64	85,9	8,53	65,4	8,31	31,5	2,6
Scharbe	18,2	0,66	22,3	0,99	22,9	0,62	161,5	0,71	121,4	0,76	33,0	-6,5
Schwarzer Heilbutt	0	0	0	0	0	0	0	0	0	0	-	-
Hering	0	0	0	0	0,2	0,36	1.756,9	0,34	951,9	0,28	84,6	23,0
Sprotte	0	0	0	0	0	0	8.775,6	0,33	9.182,5	0,23	-4,4	42,0
Sonstige Fische ¹⁾	118,7	2,82	145,2	3,29	685,9	0,71	1.005,5	1,40	492,2	3,20	104,3	-56,2
Miesmuscheln	0	0	0	0	0	0	55,4	0,73	127,1	0,85	-56,4	-13,8
Garnelen	24,0	7,12	38,1	4,73	75,8	5,85	248,5	5,72	263,1	3,81	-5,6	50,3

Quelle: BLE

¹⁾ Sonstige Fische, Sandaal 526,2 t in FS 2013 enthalten

Frischfischanlandungen deutscher Fischereifahrzeuge in Dänemark 2013/2012

(verkaufte Ware)

	Berichtsmonat		Vorjahresmonat		Vormonat		Fortschreibung				Veränderung	
	Juni 2013		Juni 2012		Mai 2013		01.01.-30.06.2013		01.01.-30.06.2012		13/12 in %	
	t	€/kg	t	€/kg	t	€/kg	t	€/kg	t	€/kg	Menge	Preis
Insgesamt	838,1	1,81	554,0	2,26	1.303,4	1,25	16.398,0	0,71	14.372,4	0,75	14,1	-4,4
Kabeljau/Dorsch	142,9	3,16	237,6	2,85	118,8	2,61	605,6	2,67	997,6	2,79	-39,3	-4,0
Seelachs	528,2	1,16	178,8	1,27	455,7	1,25	3.987,3	1,12	2.569,3	1,47	55,2	-23,8
Schellfisch	53,5	1,52	37,9	1,49	27,9	1,49	195,9	1,46	112,6	1,53	74,0	-4,3
Leng	9,9	1,52	2,5	2,02	10,0	1,82	38,6	1,71	15,8	2,23	144,0	-23,3
Limande	2,2	3,79	1,5	3,37	0,9	4,71	4,7	4,61	5,0	3,81	-6,6	21,1
Scholle	6,0	1,30	20,4	1,42	11,5	1,30	68,9	1,28	125,3	1,34	-45,0	-4,9
Seezunge	7,9	7,84	1,7	10,32	3,6	7,88	11,6	7,91	6,6	11,42	77,3	-30,7
Flunder	0	0	0,0	0,00	0,2	0,26	4,8	0,39	4,8	0,33	1,3	17,0
Scharbe	1,4	0,62	0,6	0,89	0,9	0,86	4,9	0,79	9,8	0,77	-50,1	3,0
Hering	0	0	0	0	0	0	1.756,6	0,34	951,9	0,28	84,5	23,0
Sprotte	0	0	0	0	0	0	8.775,6	0,33	9.182,5	0,23	-4,4	42,0
Sonstige	71,2	2,35	47,4	2,63	634,2	0,64	817,5	1,02	224,5	2,87	264,1	-64,6
Garnelen	15,0	7,08	25,6	4,23	39,8	5,80	125,9	5,70	166,8	3,84	-24,5	48,4

Quelle: BLE

Frischfischanlandungen deutscher Fischereifahrzeuge in Niederlande 2013/2012

(verkaufte Ware)

	Berichtsmonat		Vorjahresmonat		Vormonat		Fortschreibung				Veränderung	
	Juni 2013		Juni 2012		Mai 2013		01.01.-30.06.2013		01.01.-30.06.2012		13/12 in %	
	t	€/kg	t	€/kg	t	€/kg	t	€/kg	t	€/kg	Menge	Preis
Insgesamt	570,6	2,07	523,6	2,57	453,4	3,06	2.813,3	2,48	2.435,0	2,70	15,5	-8,1
Kabeljau	2,4	3,27	8,3	3,28	1,5	3,56	22,4	2,85	50,3	3,07	-55,6	-7,1
Schellfisch	0,0	0,66	0,2	1,20	0,2	0,65	0,4	1,09	0,6	1,42	-35,9	-23,5
Wittling	0,6	1,55	1,9	1,10	0,5	1,17	2,5	1,11	9,5	0,96	-73,1	15,5
Flunder	1,7	0,59	2,0	0,67	2,1	0,67	22,7	0,80	15,5	0,74	46,8	8,5
Scharbe	16,8	0,66	21,7	0,99	21,9	0,61	156,6	0,71	111,5	0,76	40,4	-6,8
Scholle	452,1	1,22	340,8	1,36	285,0	1,35	1.946,9	1,26	1.534,2	1,41	26,9	-10,7
Seezunge	29,1	8,69	28,9	10,18	64,2	8,60	260,5	8,90	215,9	10,41	20,7	-14,5
Steinbutt	20,1	7,06	17,1	6,89	15,8	8,69	84,2	8,54	62,9	8,25	33,9	3,5
Limande	6,5	2,93	7,3	2,41	6,9	3,68	21,1	3,69	17,6	2,50	20,0	47,6
Knurrhahn	10,1	0,99	8,5	1,33	9,8	0,78	29,3	0,82	23,4	1,05	25,4	-22,2
Sonstige	22,3	5,46	74,5	4,28	9,5	4,71	88,6	5,11	170,2	4,97	-48,0	2,7
Miesmuscheln	0	0	0	0	0	0	55,4	0,73	127,1	0,85	-56,4	-13,8
Garnelen	9,0	7,19	12,4	5,75	36,0	5,90	122,6	5,74	96,3	3,75	27,3	53,2

Quelle: BLE

Auslandsanlandungen deutscher Fischereifahrzeuge

Frostware

	Berichtsmonat Juni 2013		Vorjahresmonat Juni 2012		Vormonat Mai 2013		Fortschreibung				Veränderung 13/12 in %	
	t	€/kg	t	€/kg	t	€/kg	01.01.- 30.06.2013		01.01.- 30.06.2012		Menge	Preis
	t	€/kg	t	€/kg	t	€/kg	t	€/kg	t	€/kg		
Insgesamt	481,4	3,16	460,3	2,83	5.178,4	0,63	40.662,3	.	7.364,6	0,99	452,1	.
Kabeljau m.u.o.K.	0	0	0	0	0	0	0	0	0	0	-	-
Kabeljaufilet	64,8	3,60	0	0	5,4	3,00	89,4	3,47	11,2	3,86	697,7	-10,2
Rotbarsch m.u.o.K.	0	0	0,2	1,80	0	0	0,5	.	935,7	2,56	.	.
Rotbarschfilet	0,6	1,81	0	0	308,6	1,80	413,8	1,79	0	0	.	.
Seelachs m.u.o.K.	0	0	0	0	0	0	0	0	0	0	-	-
Seelachsfilet	0	0	0	0	0	0	163,7	3,30	0	0	.	.
Schellfisch m.u.o.K.	0	0	0	0	0	0	0	0	0	0	-	-
Schellfischfilet	0	0	0	0	0	0	10,6	4,30	0	0	.	.
Schw. Heilbutt, m.u.o.K.	353,3	3,21	399,7	3,25	128,5	3,25	481,9	3,22	473,1	3,24	1,9	-0,6
Makrelen m.u.o.K.	0	0	0	0	252,4	0,85	10.090,2	.	4,5	0,90	.	.
Hering m.u.o.K.	0	0	0	0	0	0	8,7	0,00	0	0	.	.
Holzmakrelen m.u.o.K.	0	0	0	0	4.184,2	0,45	18.004,4	.	5.740,8	0,45	213,6	.
Blauer Wittling m.u.o.K.	0	0	0	0	251,9	0,35	10.587,5	.	0	0	.	.
Seeteufel m.u.o.K.	56,1	2,59	54,4	0,00	41,3	2,57	193,6	3,04	188,5	3,98	2,7	-23,6
Sonstige Fische m.u.o.K.	6,6 [▼]	0,96	5,9 [▼]	0,44	6,0 [▼]	0,37	618,0	.	10,9	0,51	.	.

Quelle: BLE

Anlandungen ausländischer Fischereifahrzeuge in Deutschland
- Anlandungen und Containerware -

Juni 2013	Gesamtanlandungen		Kabeljau/Dorsch		Seelachs		Rotbarsch		Hering		Garnelen		Sonstige	
	t	€/kg	t	€/kg	t	€/kg	t	€/kg	t	€/kg	t	€/kg	t	€/kg
Belgien	-	-	-	-	-	-	-	-	-	-	-	-	-	-
Dänemark	-	-	-	-	-	-	-	-	-	-	-	-	-	-
Estland	-	-	-	-	-	-	-	-	-	-	-	-	-	-
Finnland	-	-	-	-	-	-	-	-	-	-	-	-	-	-
Frankreich	-	-	-	-	-	-	-	-	-	-	-	-	-	-
Färöer	8	2,40	-	-	-	-	5	2,49	-	-	-	-	3	2,22
Großbritannien	11	1,83	-	-	9	1,80	2	1,96	-	-	-	-	-	-
Irland	-	-	-	-	-	-	-	-	-	-	-	-	-	-
Island	91	2,06	-	-	3	1,45	82	2,08	-	-	-	-	6	2,09
Italien	-	-	-	-	-	-	-	-	-	-	-	-	-	-
Niederlande	-	-	-	-	-	-	-	-	-	-	-	-	-	-
Norwegen	-	-	-	-	-	-	-	-	-	-	-	-	-	-
Polen	-	-	-	-	-	-	-	-	-	-	-	-	-	-
Schweden	-	-	-	-	-	-	-	-	-	-	-	-	-	-
Spanien	-	-	-	-	-	-	-	-	-	-	-	-	-	-

Fortschreibung 2013	Gesamtanlandungen		Kabeljau/Dorsch		Seelachs		Rotbarsch		Hering		Garnelen		Sonstige	
	t	€/kg	t	€/kg	t	€/kg	t	€/kg	t	€/kg	t	€/kg	t	€/kg
Belgien	-	-	-	-	-	-	-	-	-	-	-	-	-	-
Dänemark	-	-	-	-	-	-	-	-	-	-	-	-	-	-
Estland	-	-	-	-	-	-	-	-	-	-	-	-	-	-
Finnland	-	-	-	-	-	-	-	-	-	-	-	-	-	-
Frankreich	-	-	-	-	-	-	-	-	-	-	-	-	-	-
Färöer	35	2,07	-	-	-	-	27	2,07	-	-	-	-	8	2,06
Großbritannien	50	1,88	0	2,03	41	1,87	9	1,93	-	-	-	-	-	-
Irland	-	-	-	-	-	-	-	-	-	-	-	-	-	-
Island	1.148	2,25	1	1,87	37	1,56	1.038	2,28	-	-	-	-	71	2,07
Italien	-	-	-	-	-	-	-	-	-	-	-	-	-	-
Niederlande	-	-	-	-	-	-	-	-	-	-	-	-	-	-
Norwegen	-	-	-	-	-	-	-	-	-	-	-	-	-	-
Polen	-	-	-	-	-	-	-	-	-	-	-	-	-	-
Schweden	-	-	-	-	-	-	-	-	-	-	-	-	-	-
Spanien	-	-	-	-	-	-	-	-	-	-	-	-	-	-

Quelle: BLE

EINFUHR VON FISCHEREIERZEUGNISSEN IN DIE BUNDESREPUBLIK DEUTSCHLAND

TABELLE 8

- PRODUKTGEWICHT-

BLE -523-	Berichtsmonat		Vorjahresmonat		Vormonat		Vorjahresmonat		Fortschreibung			
	MAI 2013		MAI 2012		APRIL 2013		APRIL 2012		01.01.-31.05.13		01.01.- 31.05.12	
	T	EUR/KG	T	EUR/KG	T	EUR/KG	T	EUR/KG	T	EUR/KG	T	EUR/KG
INSGESAMT 1)	71.875	4,18	62.378	4,34	63.926	4,27	58.555	4,12	354.457	4,13	356.003	3,92
EU	26.952	5,30	24.811	5,03	24.329	4,90	22.417	4,84	144.365	4,74	140.226	4,29
Drittländer	44.923	3,51	37.567	3,88	39.597	3,89	36.138	3,68	210.092	3,71	215.777	3,69
SEEFISCHE frisch	2.764	5,93	2.621	6,08	3.085	5,48	2.310	6,11	15.970	5,42	13.733	5,98
EU	1.667	6,01	1.462	6,31	1.569	6,51	1.185	6,36	7.446	6,49	6.737	6,55
Drittländer	1.096	5,80	1.159	5,79	1.516	4,42	1.125	5,84	8.524	4,49	6.996	5,43
SEEFISCHE ausg. Filets, lebend, frisch	1.783	4,75	1.618	4,80	2.059	4,33	1.414	4,64	10.906	4,24	8.411	4,73
EU	1.101	5,75	869	6,07	927	6,52	699	6,07	4.510	6,39	3.865	6,40
Drittländer	683	3,13	749	3,34	1.132	2,54	716	3,25	6.396	2,73	4.547	3,31
SEEFISCHFILET frisch	975	8,06	984	8,14	1.020	7,78	887	8,41	5.031	7,95	5.245	7,96
EU	562	6,48	574	6,63	635	6,46	479	6,76	2.904	6,61	2.803	6,72
Drittländer	413	10,21	410	10,26	384	9,96	409	10,35	2.127	9,78	2.442	9,38
SEEFISCHE gefroren	26.064	2,49	21.753	2,96	20.631	2,73	19.182	2,65	112.537	2,65	111.628	2,82
EU	4.766	3,57	4.849	3,77	4.975	3,14	3.463	3,73	20.644	3,36	22.652	3,49
Drittländer	21.297	2,24	16.905	2,73	15.657	2,60	15.718	2,41	91.893	2,50	88.976	2,65
SEEFISCHE ausg. Filets u. Fleisch, gefr.	7.312	1,30	1.701	2,80	2.721	2,32	3.451	1,72	16.242	1,90	14.103	2,45
EU	873	3,27	1.201	2,74	1.884	2,21	895	3,25	6.272	2,50	8.587	2,68
Drittländer	6.439	1,03	500	2,93	837	2,59	2.557	1,18	9.970	1,53	5.516	2,10
SEEFISCHFLEISCH gefroren	1.287	1,58	1.204	1,85	1.348	1,58	1.166	1,61	5.607	1,63	6.890	1,64
EU	573	1,71	291	3,15	197	2,42	205	2,64	1.461	2,18	1.329	2,67
Drittländer	714	1,47	913	1,43	1.150	1,44	961	1,39	4.146	1,43	5.561	1,40
SEEFISCHFILET gefroren	17.464	3,05	18.849	3,05	16.563	2,89	14.565	2,95	90.688	2,85	90.635	2,97
EU	3.320	3,97	3.357	4,19	2.894	3,80	2.364	4,01	12.912	3,91	12.736	4,12
Drittländer	14.145	2,83	15.492	2,80	13.669	2,70	12.201	2,74	77.776	2,68	77.899	2,78

1) Alle Fischereierzeugnisse

Quelle: Statistisches Bundesamt, Wiesbaden

EINFUHR VON SEEFISCH, FRISCH IN DIE BUNDESREPUBLIK DEUTSCHLAND
- PRODUKTGEWICHT-

TABELLE 8. 1

BLE -523-	Berichtsmonat		Vorjahresmonat		Vormonat		Vorjahresmonat		Fortschreibung			
	MAI 2013		MAI 2012		APRIL 2013		APRIL 2012		01.01.-31.05.13		01.01.- 31.05.12	
	T	EUR/KG	T	EUR/KG	T	EUR/KG	T	EUR/KG	T	EUR/KG	T	EUR/KG
SEEFISCHE ausg. Filets, lebend, frisch	1.783	4,75	1.618	4,80	2.059	4,33	1.414	4,64	10.906	4,24	8.411	4,73
EU	1.101	5,75	869	6,07	927	6,52	699	6,07	4.510	6,39	3.865	6,40
Drittländer	683	3,13	749	3,34	1.132	2,54	716	3,25	6.396	2,73	4.547	3,31
Kabeljau frisch	170	3,10	252	3,57	558	2,26	375	3,26	2.741	2,53	1.935	3,55
EU	59	4,19	42	4,54	81	4,13	34	4,84	371	3,78	228	4,94
Drittländer	111	2,52	209	3,38	477	1,94	340	3,10	2.370	2,34	1.708	3,37
Köhler frisch	142	1,74	58	2,33	81	2,52	131	2,66	525	2,18	630	2,67
EU	104	1,54	28	2,43	46	2,51	92	2,67	262	1,97	350	2,75
Drittländer	38	2,31	30	2,24	35	2,54	39	2,65	263	2,39	280	2,57
Rotbarsch frisch	182	2,05	161	2,58	260	1,90	101	2,75	1.603	2,04	776	2,63
EU	6	6,23	13	6,67	10	3,88	15	4,80	36	5,28	57	6,11
Drittländer	176	1,91	149	2,24	250	1,83	86	2,38	1.567	1,96	719	2,35
Schellfisch frisch	46	2,24	55	2,21	54	2,50	106	2,13	404	2,36	425	2,33
EU	15	3,18	16	3,44	14	3,92	8	3,46	83	3,52	69	3,94
Drittländer	31	1,77	39	1,70	40	1,99	98	2,02	321	2,06	356	2,02
Scholle frisch	260	3,05	292	3,16	95	3,29	115	2,95	519	3,20	621	3,26
EU	257	3,03	283	3,19	93	3,30	110	3,00	507	3,19	601	3,30
Drittländer	3	4,67	9	2,27	2	2,94	5	1,84	13	3,36	19	2,22
SEEFISCHFILET frisch	975	8,06	984	8,14	1.020	7,78	887	8,41	5.031	7,95	5.245	7,96
EU	562	6,48	574	6,63	635	6,46	479	6,76	2.904	6,61	2.803	6,72
Drittländer	413	10,21	410	10,26	384	9,96	409	10,35	2.127	9,78	2.442	9,38
Kabeljaufilet frisch	170	7,15	155	7,63	276	6,36	171	7,78	1.096	6,85	922	7,43
EU	120	6,59	108	6,93	202	5,95	106	6,75	721	6,41	574	6,81
Drittländer	50	8,53	47	9,25	75	7,45	65	9,43	375	7,70	348	8,45
Köhlerfilet frisch	250	4,46	216	4,79	234	4,62	189	5,21	1.144	4,77	1.013	5,15
EU	226	4,36	204	4,74	214	4,55	178	5,16	1.059	4,70	933	5,13
Drittländer	24	5,43	13	5,52	20	5,40	12	5,90	86	5,59	80	5,32
Rotbarschfilet frisch	84	6,97	64	7,14	53	7,52	56	7,63	352	7,49	384	7,60
EU	4	7,27	9	4,94	4	6,22	3	5,63	22	7,89	41	5,01
Drittländer	79	6,95	55	7,48	50	7,62	53	7,75	330	7,46	343	7,90

Quelle: Statistisches Bundesamt, Wiesbaden

EINFUHR VON SEEFISCH, GEFROREN IN DIE BUNDESREPUBLIK DEUTSCHLAND

TABELLE 8. 2

- PRODUKTGEWICHT-

BLE -523-	Berichtsmonat		Vorjahresmonat		Vormonat		Vorjahresmonat		Fortschreibung			
	MAI 2013		MAI 2012		APRIL 2013		APRIL 2012		01.01.-31.05.13		01.01.- 31.05.12	
	T	EUR/KG	T	EUR/KG	T	EUR/KG	T	EUR/KG	T	EUR/KG	T	EUR/KG
SEEFISCHE ausg. Filets u. Fleisch, gefr.	7.312	1,30	1.701	2,80	2.721	2,32	3.451	1,72	16.242	1,90	14.103	2,45
EU	873	3,27	1.201	2,74	1.884	2,21	895	3,25	6.272	2,50	8.587	2,68
Drittländer	6.439	1,03	500	2,93	837	2,59	2.557	1,18	9.970	1,53	5.516	2,10
Kabeljau gefroren	708	2,21	171	3,16	261	2,30	263	3,05	1.656	2,12	998	3,13
EU	9	4,33	5	4,44	5	5,00	8	4,68	34	4,68	35	4,26
Drittländer	699	2,18	166	3,12	256	2,25	255	3,00	1.622	2,07	963	3,09
Köhler gefroren	21	2,37	44	2,96	119	1,75	1	9,23	288	1,64	441	2,06
EU	14	2,89	42	3,06	2	6,96	1	9,23	40	3,66	83	2,59
Drittländer	7	1,30	3	1,48	117	1,65			248	1,32	358	1,94
Rotbarsch gefroren	246	2,87	53	3,06	51	2,71	69	3,35	438	2,78	288	3,22
EU	8	3,00	45	2,93	8	2,50	5	4,51	33	2,99	107	3,00
Drittländer	238	2,87	8	3,78	43	2,74	64	3,26	405	2,76	181	3,35
Schw. Heilbutt gefroren	146	5,12	69	5,80	129	5,03	36	6,57	579	5,37	503	5,68
EU	43	5,79	20	7,33	68	5,70	17	7,38	285	5,75	263	5,87
Drittländer	103	4,84	49	5,19	62	4,29	19	5,85	294	5,01	240	5,48
Makrelen gefroren	442	2,16	686	2,29	1.396	1,61	556	2,27	4.409	1,84	6.355	2,05
EU	365	2,29	653	2,31	1.276	1,64	501	2,33	3.714	1,91	5.712	2,11
Drittländer	76	1,54	33	1,94	120	1,33	55	1,72	695	1,43	643	1,52
Stöcker gefroren	7	4,26	8	2,50	7	2,03	8	4,00	81	2,09	46	3,15
EU	7	4,33	6	2,28	7	2,03	8	4,00	71	2,04	32	3,25
Drittländer	0	.	2	3,16					10	2,48	13	2,91

Quelle: Statistisches Bundesamt, Wiesbaden

EINFUHR VON SEEFISCHFLEISCH, GEFROREN IN DIE BUNDESREPUBLIK
- PRODUKTGEWICHT-

TABELLE 8. 3

BLE -523-	Berichtsmonat		Vorjahresmonat		Vormonat		Vorjahresmonat		Fortschreibung			
	MAI 2013		MAI 2012		APRIL 2013		APRIL 2012		01.01.-31.05.13		01.01.- 31.05.12	
	T	EUR/KG	T	EUR/KG	T	EUR/KG	T	EUR/KG	T	EUR/KG	T	EUR/KG
SEEFISCHFLEISCH gefroren	1.287	1,58	1.204	1,85	1.348	1,58	1.166	1,61	5.607	1,63	6.890	1,64
EU	573	1,71	291	3,15	197	2,42	205	2,64	1.461	2,18	1.329	2,67
Drittländer	714	1,47	913	1,43	1.150	1,44	961	1,39	4.146	1,43	5.561	1,40
Kabeljaufleisch gefroren	89	1,62	73	1,66	15	1,56	10	2,32	230	1,78	305	1,50
EU	89	1,62	67	1,54	1	2,00	7	2,08	164	1,89	216	1,55
Drittländer			5	3,15	14	1,53	3	2,96	67	1,50	89	1,37
Köhlerfleisch gefroren	97	1,28	48	1,35	58	1,36	28	1,76	281	1,32	494	1,59
EU	76	1,23			25	1,28			162	1,26	189	1,56
Drittländer	21	1,48	48	1,35	33	1,42	28	1,76	119	1,39	305	1,61
Paz. Pollackfleisch gefroren	478	1,33	540	1,36	480	1,30	377	1,32	2.482	1,36	2.654	1,33
EU	141	1,37	1	1,67	10	1,84	1	2,50	259	1,38	41	1,82
Drittländer	337	1,31	539	1,36	470	1,29	377	1,32	2.223	1,36	2.613	1,32
Seehechtfleisch gefroren	118	1,40	100	1,53	360	1,34	407	1,36	685	1,35	1.471	1,38
EU												
Drittländer	118	1,40	100	1,53	360	1,34	407	1,36	685	1,35	1.471	1,38
Rotbarschfleisch, gefroren	25	1,39	0	.	24	1,49	0	.	78	1,53	26	1,67
EU	0	.	0	.	1	4,00	0	.	4	3,64	3	4,64
Drittländer	24	1,36			23	1,43			74	1,41	23	1,31

Quelle: Statistisches Bundesamt, Wiesbaden

EINFUHR VON SEEFISCHFILET, GEFROREN IN DIE BUNDESREPUBLIK DEUTSCHLAND
- PRODUKTGEWICHT-

TABELLE 8. 4

BLE -523-	Berichtsmonat		Vorjahresmonat		Vormonat		Vorjahresmonat		Fortschreibung			
	MAI 2013		MAI 2012		APRIL 2013		APRIL 2012		01.01. -31.05.13		01.01.- 31.05.12	
	T	EUR/KG	T	EUR/KG	T	EUR/KG	T	EUR/KG	T	EUR/KG	T	EUR/KG
SEEFISCHFILET gefroren	17.464	3,05	18.849	3,05	16.563	2,89	14.565	2,95	90.688	2,85	90.635	2,97
EU	3.320	3,97	3.357	4,19	2.894	3,80	2.364	4,01	12.912	3,91	12.736	4,12
Drittländer	14.145	2,83	15.492	2,80	13.669	2,70	12.201	2,74	77.776	2,68	77.899	2,78
Kabeljaufilet gefroren	2.985	4,36	2.274	4,85	1.897	4,38	1.298	4,81	10.715	4,33	9.053	4,79
EU	1.349	4,71	1.068	4,90	879	4,55	615	4,95	3.787	4,87	3.302	5,02
Drittländer	1.636	4,08	1.206	4,80	1.019	4,23	683	4,69	6.928	4,03	5.751	4,66
Köhlerfilet gefroren	1.240	3,30	542	3,80	1.014	3,43	735	3,81	4.903	3,33	4.274	3,70
EU	279	3,63	49	4,30	358	3,73	118	4,24	1.189	3,77	596	3,66
Drittländer	961	3,20	493	3,75	656	3,26	617	3,73	3.714	3,19	3.678	3,70
Rotbarschfilet gefroren	401	4,49	356	4,65	152	4,53	153	4,73	1.357	4,26	1.179	4,46
EU	32	4,61	14	4,93	23	6,18	19	5,24	163	5,36	160	5,05
Drittländer	368	4,48	342	4,64	129	4,24	134	4,66	1.194	4,11	1.019	4,37
Paz. Pollackfilet gefroren	9.764	2,28	11.956	2,32	9.967	2,29	9.613	2,32	57.750	2,29	59.025	2,37
EU	484	2,59	368	2,84	195	2,71	150	3,29	1.053	2,84	1.070	3,10
Drittländer	9.280	2,27	11.588	2,30	9.772	2,28	9.462	2,30	56.697	2,28	57.955	2,35
Seehechtfilet gefroren	808	2,85	942	2,58	1.115	2,57	705	2,42	4.126	2,60	5.375	2,45
EU	38	3,99	57	3,03	27	4,61	113	2,10	117	4,13	383	2,70
Drittländer	770	2,79	885	2,55	1.088	2,52	592	2,48	4.009	2,56	4.992	2,43
Makrelenfilet gefroren	567	1,88	827	2,45	770	1,79	674	2,28	3.729	1,92	3.807	2,53
EU	567	1,88	790	2,37	770	1,79	670	2,28	3.647	1,88	3.625	2,46
Drittländer			37	4,13	1	4,00	4	2,44	82	3,68	182	4,08
Neuseeländ. Grenadierfilet gefroren	213	3,31	61	3,43	92	3,08	23	3,21	882	3,12	233	3,19
EU	23	4,53	5	3,88	7	4,62			109	4,43	34	3,06
Drittländer	190	3,16	56	3,39	85	2,96	23	3,21	773	2,93	200	3,21

Quelle: Statistisches Bundesamt, Wiesbaden

EINFUHR VON HERING, FRISCH, GEKÜHLT ODER GEFROREN IN DIE BUNDESREPUBLIK DEUTSCHLAND

TABELLE 8. 5

- PRODUKTGEWICHT-

BLE -523-	Berichtsmonat		Vorjahresmonat		Vormonat		Vorjahresmonat		Fortschreibung			
	MAI 2013		MAI 2012		APRIL 2013		APRIL 2012		01.01.-31.05.13		01.01.-31.05.12	
	T	EUR/KG	T	EUR/KG	T	EUR/KG	T	EUR/KG	T	EUR/KG	T	EUR/KG
HERINGE INSGESAMT 1)	8.176	2,05	5.762	2,54	6.149	2,01	6.714	2,28	52.608	1,79	65.497	1,79
EU	4.127	2,52	5.266	2,59	3.910	2,20	5.266	2,36	38.760	1,80	42.420	1,68
Drittländer	4.049	1,57	497	2,00	2.240	1,68	1.448	1,96	13.848	1,74	23.077	1,99
Heringe frisch:	577	2,27	992	2,16	685	1,16	894	1,08	15.748	0,93	20.657	0,74
EU	488	2,42	968	2,17	639	1,12	872	1,07	15.288	0,92	20.529	0,73
Drittländer	89	1,44	24	1,94	46	1,74	22	1,86	460	1,26	128	1,93
Heringe ausg. Fleisch u. Filets, frisch	359	2,32	620	2,10	524	0,76	670	0,64	13.454	0,76	18.799	0,60
EU	359	2,32	620	2,10	524	0,76	670	0,64	13.166	0,75	18.785	0,60
Drittländer			0	0,00					287	1,07	13	1,43
Heringsfleisch frisch	219	2,19	372	2,26	161	2,46	224	2,42	2.294	1,93	1.859	2,15
EU	129	2,70	348	2,29	115	2,75	202	2,48	2.122	1,96	1.744	2,16
Drittländer	89	1,44	24	1,96	46	1,74	22	1,86	173	1,58	115	1,99
Heringe gefroren:	4.180	1,67	761	2,84	2.676	1,83	1.804	2,04	18.308	1,81	25.374	2,02
EU	262	3,46	369	3,72	487	2,55	378	2,35	4.995	1,95	2.506	2,33
Drittländer	3.918	1,56	392	2,00	2.189	1,67	1.426	1,96	13.313	1,75	22.868	1,99
Heringe ausg. Fleisch u. Filets, gefr.	155	1,52	165	1,58	225	1,30	131	1,48	3.453	1,32	2.850	1,49
EU	93	1,75	67	1,46	160	1,35	53	1,41	1.762	1,24	865	1,27
Drittländer	62	1,18	99	1,66	66	1,18	78	1,52	1.691	1,40	1.985	1,59
Heringsfleisch gefroren	3.717	1,55	296	2,09	1.974	1,71	1.323	1,93	8.861	1,72	15.010	1,91
EU	66	2,27	84	2,26	190	2,83	101	1,69	1.097	2,50	471	1,92
Drittländer	3.652	1,54	212	2,02	1.784	1,59	1.222	1,95	7.765	1,60	14.539	1,91
Heringsfilet gefroren	307	3,24	300	4,27	477	2,57	350	2,66	5.994	2,22	7.515	2,45
EU	104	5,74	218	4,98	137	3,54	224	2,87	2.137	2,26	1.170	3,28
Drittländer	204	1,97	82	2,36	339	2,18	126	2,30	3.857	2,20	6.345	2,30

1) Alle Heringserzeugnisse

Quelle: Statistisches Bundesamt, Wiesbaden

EINFUHR VON SÜSSWASSERFISCHEN IN DIE BUNDESREPUBLIK DEUTSCHLAND
- PRODUKTGEWICHT-

TABELLE 8.6.1

BLE -523-	Berichtsmonat		Vorjahresmonat		Vormonat		Vorjahresmonat		Fortschreibung			
	MAI 2013		MAI 2012		APRIL 2013		APRIL 2012		01.01. -31.05.13		01.01. - 31.05.12	
	T	EUR/KG	T	EUR/KG	T	EUR/KG	T	EUR/KG	T	EUR/KG	T	EUR/KG
SÜSSWASSERFISCHE INSG.	15.893	6,62	13.915	5,85	14.162	6,39	11.800	6,03	78.912	6,39	67.575	6,01
EU	6.861	8,40	5.236	7,91	6.494	7,90	4.837	8,23	35.842	8,14	25.176	8,44
Drittländer	9.032	5,28	8.679	4,60	7.667	5,11	6.962	4,49	43.070	4,93	42.399	4,57
LACHSE	10.254	7,61	8.905	6,55	8.901	7,56	7.231	6,93	51.983	7,39	44.282	6,80
EU	4.667	9,53	3.512	8,86	4.311	9,22	3.378	9,19	25.150	9,20	18.469	9,20
Drittländer	5.588	6,00	5.393	5,04	4.591	6,01	3.853	4,95	26.833	5,68	25.813	5,08
Lachse, ausg. Filet, frisch	3.441	5,63	3.380	4,10	2.655	5,62	2.401	3,99	15.864	5,24	15.762	3,94
EU	516	6,02	236	5,10	233	6,24	245	5,11	1.290	5,79	1.122	5,04
Drittländer	2.925	5,57	3.144	4,02	2.421	5,56	2.157	3,86	14.575	5,19	14.641	3,85
Lachsfilet frisch	734	7,82	629	6,28	717	7,60	496	6,53	3.166	7,67	2.861	6,30
EU	314	8,56	284	6,32	389	7,65	259	6,96	1.673	7,87	1.446	6,44
Drittländer	421	7,28	345	6,24	328	7,53	236	6,05	1.493	7,45	1.415	6,15
Lachse, ausg. Filet, gefroren	313	3,92	215	5,71	162	5,63	158	4,28	1.723	4,80	1.140	5,13
EU	126	4,70	120	5,66	64	5,89	62	4,90	531	5,04	474	5,44
Drittländer	187	3,40	95	5,79	98	5,47	95	3,87	1.192	4,70	667	4,92
Lachsfilet gefroren	2.400	6,60	2.015	6,37	2.144	6,45	1.534	6,53	12.111	6,22	9.477	6,78
EU	443	7,60	305	6,71	471	7,42	301	7,12	3.165	6,60	1.396	6,93
Drittländer	1.957	6,37	1.710	6,31	1.674	6,18	1.233	6,38	8.946	6,09	8.081	6,76
"andere" Süßwasserfische, Filet, frisch 1)	81	6,73	130	6,35	65	7,17	61	6,91	383	7,05	423	6,47
EU	41	6,27	58	6,28	35	6,88	35	7,07	227	6,92	240	6,37
Drittländer	39	7,22	72	6,41	30	7,52	27	6,69	156	7,25	183	6,61
"andere" Süßwasserfische, Filet, gefroren 2)	689	6,80	557	6,55	513	6,49	576	6,84	3.165	6,36	2.479	6,65
EU	167	7,01	136	6,98	160	6,65	155	7,44	1.017	6,41	584	7,28
Drittländer	523	6,73	421	6,42	353	6,42	421	6,61	2.148	6,33	1.895	6,45

1) Waren des KN-Codes 03043900

2) Waren des KN-Codes 03046900

Quelle: Statistisches Bundesamt, Wiesbaden

EINFUHR VON SÜSSWASSERFISCHEN IN DIE BUNDESREPUBLIK DEUTSCHLAND

TABELLE 8.6.2

- PRODUKTGEWICHT -

BLE -523-	Berichtsmonat		Vorjahresmonat		Vormonat		Vorjahresmonat		Fortschreibung			
	MAI 2013		MAI 2012		APRIL 2013		APRIL 2012		01.01.-31.05.13		01.01.- 31.05.12	
	T	EUR/KG	T	EUR/KG	T	EUR/KG	T	EUR/KG	T	EUR/KG	T	EUR/KG
Tilapia, alle Aufmachungen	250	3,94	188	4,34	200	3,46	182	3,48	1.330	3,54	1.145	3,95
EU	72	4,47	73	4,96	33	4,85	41	3,85	202	4,62	238	4,69
Drittländer	179	3,73	114	3,95	168	3,19	141	3,38	1.128	3,34	907	3,75
Nilbarsch, alle Aufmachungen	306	5,19	256	4,89	262	5,11	302	4,91	1.590	4,42	1.495	5,08
EU	89	6,19	95	5,60	104	6,02	77	5,71	542	5,29	433	5,82
Drittländer	217	4,79	161	4,48	158	4,50	226	4,64	1.047	3,97	1.063	4,77
Welse, alle Aufmachungen	1.331	2,19	1.787	2,64	1.564	2,29	1.663	2,45	8.027	2,13	9.613	2,47
EU	134	3,69	224	5,51	150	4,18	220	3,66	729	3,99	984	4,99
Drittländer	1.197	2,03	1.563	2,23	1.413	2,09	1.444	2,27	7.299	1,95	8.629	2,18

Quelle: Statistisches Bundesamt, Wiesbaden

EINFUHR AUSGEWÄHLTER FISCHINDUSTRIELLER FERTIGERZEUGNISSE IN DIE BUNDESREPUBLIK DEUTSCHLAND

TABELLE 8. 7

- PRODUKTGEWICHT-

BLE -523-	Berichtsmonat		Vorjahresmonat		Vormonat		Vorjahresmonat		Fortschreibung		Fortschreibung	
	MAI 2013		MAI 2012		APRIL 2013		APRIL 2012		01.01.-31.05.13		01.01.- 31.05.12	
	T	EUR/KG	T	EUR/KG	T	EUR/KG	T	EUR/KG	T	EUR/KG	T	EUR/KG
Thunfisch- und Bonitenkonserven	6.734	4,42	4.431	3,75	7.030	4,12	4.978	3,30	30.858	4,14	25.534	3,39
EU	1.991	5,56	1.074	4,93	838	5,19	723	4,31	6.318	5,25	4.793	4,50
Drittländer	4.744	3,93	3.358	3,38	6.192	3,97	4.256	3,13	24.540	3,85	20.741	3,14
Sardinenkonserven	281	4,57	596	2,97	417	4,16	357	3,42	2.564	4,13	2.714	3,48
EU	45	5,58	15	5,87	31	4,50	31	5,50	216	5,08	285	4,79
Drittländer	236	4,38	581	2,89	386	4,13	326	3,22	2.349	4,04	2.429	3,33
Tiefgefrorene, panierte Fischfilets 1)	841	3,83	1.252	3,48	905	3,76	901	3,42	5.177	3,64	5.532	3,48
EU	838	3,83	1.184	3,45	902	3,74	879	3,43	5.142	3,64	5.346	3,46
Drittländer	3	3,33	68	4,08	4	7,43	22	2,97	35	3,99	186	3,87
Andere Krebstiere, zuber. (inkl. Hummer)	1.344	9,59	1.590	8,54	1.528	8,16	1.731	8,08	7.626	8,53	9.311	8,07
EU	465	11,78	500	10,63	278	10,18	480	10,27	2.398	10,17	2.833	9,55
Drittländer	880	8,44	1.090	7,59	1.249	7,71	1.251	7,24	5.228	7,78	6.478	7,42
Weichtiere, zubereitet	637	4,01	884	3,30	641	3,34	464	3,81	3.410	3,54	2.948	3,52
EU	444	4,00	539	4,00	342	3,90	328	4,00	2.165	4,01	1.873	3,89
Drittländer	193	4,04	345	2,20	299	2,69	136	3,35	1.245	2,72	1.075	2,86
Krabben, zubereitet	315	6,61	211	9,82	306	7,86	111	8,91	1.294	7,66	903	7,77
EU	285	6,93	207	9,89	301	7,76	110	8,89	1.245	7,75	878	7,83
Drittländer	30	3,55	4	6,34	5	13,53	1	12,50	50	5,43	25	5,47
Räucherlachs	2.944	10,81	2.494	10,08	2.866	10,11	2.381	10,31	15.238	10,52	13.252	10,22
EU	2.862	10,81	2.403	10,06	2.817	10,09	2.341	10,26	14.966	10,51	12.966	10,17
Drittländer	82	10,88	91	10,61	50	11,49	40	13,57	273	11,23	287	12,92
Forellen, geräuchert	613	8,87	336	8,82	486	8,93	327	8,32	2.684	8,98	1.581	8,51
EU	506	9,16	265	9,08	412	9,12	228	8,56	2.239	9,25	1.101	8,81
Drittländer	107	7,47	71	7,87	75	7,86	99	7,75	445	7,60	479	7,82

1) ohne Heringsfilets, roh, paniert, gefroren

Quelle: Statistisches Bundesamt, Wiesbaden

AUSFUHR VON FISCHEREIERZEUGNISSEN AUS DER BUNDESREPUBLIK DEUTSCHLAND
- PRODUKTGEWICHT-

TABELLE 9

BLE -523-	Berichtsmonat		Vorjahresmonat		Vormonat		Vorjahresmonat		Fortschreibung			
	MAI 2013		MAI 2012		APRIL 2013		APRIL 2012		01.01. -31.05.13		01.01.- 31.05.12	
	T	EUR/KG	T	EUR/KG	T	EUR/KG	T	EUR/KG	T	EUR/KG	T	EUR/KG
INSGESAMT 1)	45.587	3,24	42.447	3,11	43.577	3,01	30.757	3,83	215.357	3,18	202.837	3,20
EU	41.435	3,22	39.617	2,99	41.430	2,88	28.738	3,76	202.735	3,07	181.345	3,16
Drittländer	4.152	3,49	2.830	4,84	2.147	5,56	2.019	4,81	12.621	4,84	21.492	3,54
SEEFISCHE frisch	6.438	1,05	6.814	1,18	5.432	1,48	1.961	2,37	24.339	1,36	22.790	1,53
EU	6.414	1,01	6.800	1,16	5.410	1,45	1.944	2,30	24.232	1,33	22.726	1,51
Drittländer	25	9,67	14	10,43	21	9,25	17	10,69	107	9,68	65	10,63
SEEFISCHE ausg. Filets, lebend, frisch	6.276	0,82	6.703	1,02	5.274	1,28	1.794	1,54	23.268	1,08	21.942	1,20
EU	6.264	0,80	6.695	1,01	5.265	1,27	1.784	1,49	23.223	1,06	21.905	1,19
Drittländer	12	10,94	8	9,88	9	11,06	10	10,53	45	10,44	37	10,22
SEEFISCHFILET frisch	159	9,94	111	10,53	158	7,96	164	11,25	1.063	7,51	837	10,17
EU	146	10,06	105	10,49	145	7,96	156	11,27	1.001	7,41	809	10,14
Drittländer	13	8,53	6	11,21	13	8,06	8	10,90	61	9,12	28	11,20
SEEFISCHE gefroren	13.260	2,01	13.599	2,22	16.317	1,59	5.841	3,21	72.218	1,88	56.724	2,48
EU	10.475	2,09	12.269	2,11	15.770	1,54	5.105	3,36	66.869	1,83	46.479	2,42
Drittländer	2.785	1,71	1.330	3,27	547	3,12	736	2,11	5.349	2,42	10.244	2,77
SEEFISCHE ausg. Filets u. Fleisch, gefr.	8.055	1,01	8.121	1,09	10.085	0,52	1.146	2,19	43.701	0,88	29.482	1,57
EU	5.427	0,78	6.920	0,74	9.816	0,47	462	2,75	39.345	0,76	20.299	1,09
Drittländer	2.628	1,48	1.201	3,10	269	2,20	685	1,82	4.356	1,91	9.182	2,63
SEEFISCHFLEISCH gefroren	201	1,93	142	2,47	318	1,97	374	2,04	1.183	1,87	1.130	2,03
EU	198	1,91	125	2,67	316	1,96	373	2,02	1.178	1,87	1.106	2,02
Drittländer	3	3,93	17	1,04	2	4,12	1	6,92	5	3,80	24	2,30
SEEFISCHFILET gefroren	5.005	3,62	5.336	3,95	5.915	3,41	4.321	3,57	27.333	3,47	26.112	3,53
EU	4.851	3,56	5.225	3,91	5.638	3,38	4.271	3,55	26.346	3,42	25.074	3,51
Drittländer	154	5,61	111	5,43	277	4,00	50	5,92	987	4,67	1.038	4,07

1) Alle Fischereierzeugnisse

Quelle: Statistisches Bundesamt, Wiesbaden

AUSFUHR VON SEEFISCH, FRISCH AUS DER BUNDESREPUBLIK DEUTSCHLAND

TABELLE 9. 1

- PRODUKTGEWICHT -

BLE -523-	Berichtsmonat		Vorjahresmonat		Vormonat		Vorjahresmonat		Fortschreibung			
	MAI 2013		MAI 2012		APRIL 2013		APRIL 2012		01.01. -31.05.13		01.01.- 31.05.12	
	T	EUR/KG	T	EUR/KG	T	EUR/KG	T	EUR/KG	T	EUR/KG	T	EUR/KG
SEEFISCHE ausg. Filets, lebend, frisch	6.276	0,82	6.703	1,02	5.274	1,28	1.794	1,54	23.268	1,08	21.942	1,20
EU	6.264	0,80	6.695	1,01	5.265	1,27	1.784	1,49	23.223	1,06	21.905	1,19
Drittländer	12	10,94	8	9,88	9	11,06	10	10,53	45	10,44	37	10,22
Kabeljau frisch	379	2,05	708	2,10	358	1,92	386	2,24	2.052	2,14	2.643	2,31
EU	379	2,05	708	2,10	358	1,92	386	2,24	2.050	2,13	2.642	2,30
Drittländer									2	5,65	1	6,92
Köhler frisch	601	1,17	712	1,49	1.393	0,96	181	1,13	3.990	1,07	3.407	1,42
EU	601	1,17	712	1,49	1.393	0,96	181	1,13	3.990	1,07	3.407	1,42
Drittländer												
Rotbarsch frisch	51	2,58	16	3,03	6	3,64	14	3,01	67	2,70	37	3,32
EU	51	2,58	16	3,03	6	3,64	14	3,01	67	2,70	37	3,32
Drittländer												
Schellfisch frisch	133	1,43	58	1,56	62	1,60	62	1,81	417	1,64	306	1,70
EU	133	1,43	58	1,56	62	1,60	62	1,81	417	1,64	306	1,70
Drittländer												
Scholle frisch	278	1,26	521	1,35	321	1,29	68	1,35	1.399	1,21	1.647	1,34
EU	278	1,26	521	1,35	320	1,29	68	1,35	1.399	1,21	1.647	1,34
Drittländer	0	.	1	5,71	0	.			0	.	1	5,71
SEEFISCHFILET frisch	159	9,94	111	10,53	158	7,96	164	11,25	1.063	7,51	837	10,17
EU	146	10,06	105	10,49	145	7,96	156	11,27	1.001	7,41	809	10,14
Drittländer	13	8,53	6	11,21	13	8,06	8	10,90	61	9,12	28	11,20
Kabeljaufilet frisch	62	8,16	40	8,00	56	6,89	56	9,09	300	7,87	316	8,72
EU	50	8,14	35	7,63	44	6,74	50	8,86	248	7,76	292	8,53
Drittländer	12	8,24	5	10,61	12	7,42	6	10,97	51	8,38	24	10,99
Köhlerfilet frisch	7	5,28	3	4,69	6	4,75	7	5,28	23	5,33	25	5,34
EU	7	5,22	3	4,69	6	4,74	7	5,28	22	5,30	25	5,34
Drittländer	0	.			0	.			1	6,00		
Rotbarschfilet frisch	2	9,58	8	5,57	15	5,52	7	6,30	31	6,24	27	6,97
EU	2	9,58	8	5,51	15	5,52	7	6,30	31	6,24	27	6,96
Drittländer			0	.							0	.

Quelle: Statistisches Bundesamt, Wiesbaden

AUSFUHR VON SEEFISCH, GEFROREN AUS DER BUNDESREPUBLIK DEUTSCHLAND
- PRODUKTGEWICHT-

TABELLE 9. 2

BLE -523-	Berichtsmonat		Vorjahresmonat		Vormonat		Vorjahresmonat		Fortschreibung			
	MAI 2013		MAI 2012		APRIL 2013		APRIL 2012		01.01. -31.05.13		01.01.- 31.05.12	
	T	EUR/KG	T	EUR/KG	T	EUR/KG	T	EUR/KG	T	EUR/KG	T	EUR/KG
SEEFISCHE ausg. Filets u. Fleisch, gefr.	8.055	1,01	8.121	1,09	10.085	0,52	1.146	2,19	43.701	0,88	29.482	1,57
EU	5.427	0,78	6.920	0,74	9.816	0,47	462	2,75	39.345	0,76	20.299	1,09
Drittländer	2.628	1,48	1.201	3,10	269	2,20	685	1,82	4.356	1,91	9.182	2,63
Kabeljau gefroren	444	2,19	334	2,62	295	2,43	143	3,17	1.074	2,47	1.748	2,77
EU	338	2,36	103	3,56	211	2,52	100	3,41	883	2,59	1.026	2,94
Drittländer	106	1,64	231	2,20	85	2,22	43	2,62	191	1,90	722	2,54
Köhler gefroren	1	3,33	3	1,48					15	1,75	11	1,40
EU			3	1,48					15	1,71	11	1,40
Drittländer	1	3,33							1	2,50		
Rotbarsch gefroren	456	2,70	44	3,27	31	2,71	18	3,28	649	2,84	358	3,20
EU	58	2,81	26	3,26	9	2,61	17	3,29	203	3,29	281	3,06
Drittländer	399	2,69	18	3,30	23	2,74	1	3,08	446	2,63	77	3,73
Schw. Heilbutt gefroren	203	4,70	605	5,45	59	4,02	59	6,07	1.013	4,62	2.147	5,39
EU	1	6,15	171	5,69	17	5,48	9	6,97	157	5,14	250	5,56
Drittländer	202	4,69	434	5,36	42	3,44	50	5,91	855	4,52	1.897	5,36
Makrelen gefroren	683	1,26	1.090	1,56	1.466	1,15	310	1,97	13.390	1,10	8.847	1,35
EU	442	1,19	657	1,50	1.463	1,15	243	1,96	13.144	1,09	8.275	1,32
Drittländer	240	1,37	433	1,66	3	1,76	67	2,01	246	1,39	572	1,76
Stöcker gefroren	4.392	0,50	3.000	0,46	54	1,65	498	1,11	13.870	0,49	6.014	0,60
EU	4.184	0,45	3.000	0,46	1	2,00	1	2,14	13.552	0,46	4.822	0,46
Drittländer	208	1,49			53	1,64	496	1,11	319	1,59	1.192	1,17
Blauer Wittling gefroren	1.396	0,52	2.820	0,29	7.995	0,25			11.733	0,28	5.038	0,31
EU	252	0,32	2.820	0,29	7.995	0,25			10.589	0,25	5.038	0,31
Drittländer	1.145	0,56							1.145	0,56		

Quelle: Statistisches Bundesamt, Wiesbaden

AUSFUHR VON SEEFISCHFLEISCH, GEFROREN AUS DER BUNDESREPUBLIK DEUTSCHLAND

TABELLE 9. 3

- PRODUKTGEWICHT-

BLE -523-	Berichtsmonat		Vorjahresmonat		Vormonat		Vorjahresmonat		Fortschreibung			
	MAI 2013		MAI 2012		APRIL 2013		APRIL 2012		01.01. -31.05.13		01.01.- 31.05.12	
	T	EUR/KG	T	EUR/KG	T	EUR/KG	T	EUR/KG	T	EUR/KG	T	EUR/KG
SEEFISCHFLEISCH gefroren	201	1,93	142	2,47	318	1,97	374	2,04	1.183	1,87	1.130	2,03
EU	198	1,91	125	2,67	316	1,96	373	2,02	1.178	1,87	1.106	2,02
Drittländer	3	3,93	17	1,04	2	4,12	1	6,92	5	3,80	24	2,30
Kabeljaufleisch gefroren	1	3,75	0	.	0	3,33	3	3,13	45	1,55	90	1,83
EU	1	3,75	0	.	0	3,33	3	3,13	45	1,55	90	1,83
Drittländer												
Köhlerfleisch gefroren			27	1,13	22	2,15			77	1,70	91	1,37
EU			10	1,40	22	2,15			77	1,70	74	1,47
Drittländer			17	0,96							17	0,96
Paz. Pollackfleisch gefroren	133	1,46	55	1,82	182	1,46	204	1,56	740	1,50	606	1,59
EU	133	1,46	55	1,82	182	1,46	204	1,56	740	1,50	605	1,58
Drittländer											1	6,00
Seehechtfleisch gefroren	36	3,02	46	3,43	71	2,98	131	2,56	156	3,03	206	2,83
EU	36	3,02	46	3,42	71	2,98	131	2,56	156	3,03	205	2,83
Drittländer			1	4,00							2	3,13

Quelle: Statistisches Bundesamt, Wiesbaden

AUSFUHR VON SEEFISCHFILET, GEFROREN AUS DER BUNDESREPUBLIK DEUTSCHLAND

TABELLE 9. 4

- PRODUKTGEWICHT-

BLE -523-	Berichtsmonat		Vorjahresmonat		Vormonat		Vorjahresmonat		Fortschreibung			
	MAI 2013		MAI 2012		APRIL 2013		APRIL 2012		01.01. -31.05.13		01.01.- 31.05.12	
	T	EUR/KG	T	EUR/KG	T	EUR/KG	T	EUR/KG	T	EUR/KG	T	EUR/KG
SEEFISCHFILET gefroren	5.005	3,62	5.336	3,95	5.915	3,41	4.321	3,57	27.333	3,47	26.112	3,53
EU	4.851	3,56	5.225	3,91	5.638	3,38	4.271	3,55	26.346	3,42	25.074	3,51
Drittländer	154	5,61	111	5,43	277	4,00	50	5,92	987	4,67	1.038	4,07
Kabeljaufilet gefroren	1.059	4,67	1.601	5,08	1.158	4,87	611	5,00	5.893	4,62	5.064	4,95
EU	982	4,68	1.586	5,07	1.140	4,80	603	4,98	5.641	4,58	4.976	4,94
Drittländer	77	4,47	15	7,09	19	9,25	8	6,30	252	5,59	88	5,87
Köhlerfilet gefroren	196	3,80	192	4,00	210	3,43	239	4,09	1.672	3,59	1.674	3,81
EU	193	3,79	157	4,02	157	3,48	236	4,08	1.419	3,64	1.535	3,80
Drittländer	3	4,48	36	3,92	53	3,28	4	4,86	253	3,30	139	3,93
Rotbarschfilet gefroren	43	4,70	36	5,18	131	2,61	41	4,89	329	3,97	757	3,75
EU	38	4,64	33	5,11	28	5,25	37	4,78	213	5,00	229	4,95
Drittländer	4	5,23	3	6,00	103	1,89	4	5,85	117	2,10	529	3,23
Paz. Pollackfilet gefroren	2.750	2,63	2.375	2,60	3.568	2,62	2.668	2,63	15.295	2,63	13.747	2,56
EU	2.733	2,62	2.348	2,59	3.516	2,61	2.651	2,63	15.148	2,62	13.642	2,56
Drittländer	17	3,69	26	3,65	53	3,13	18	3,66	146	3,61	105	3,42
Seehechtfilet gefroren	339	3,88	364	3,45	452	3,63	315	3,36	1.669	3,62	2.253	3,30
EU	337	3,87	360	3,44	446	3,63	310	3,35	1.649	3,61	2.205	3,27
Drittländer	2	5,00	4	4,86	6	3,81	5	4,17	20	4,02	47	4,58
Makrelenfilet gefroren	7	6,00	12	2,61	2	5,00	6	3,73	41	4,47	68	2,88
EU	6	6,03	12	2,61	2	5,29	6	3,73	36	4,26	62	2,71
Drittländer	1	5,71			1	4,00			5	6,09	5	5,00

Quelle: Statistisches Bundesamt, Wiesbaden

AUSFUHR VON HERING, FRISCH, GEKÜHLT ODER GEFROREN AUS DER BUNDESREPUBLIK DEUTSCHLAND
- PRODUKTGEWICHT-

TABELLE 9. 5

BLE -523-	Berichtsmonat		Vorjahresmonat		Vormonat		Vorjahresmonat		Fortschreibung			
	MAI 2013		MAI 2012		APRIL 2013		APRIL 2012		01.01.-31.05.13		01.01.-31.05.12	
	T	EUR/KG	T	EUR/KG	T	EUR/KG	T	EUR/KG	T	EUR/KG	T	EUR/KG
HERINGE INSGESAMT 1)	3.639	1,76	2.813	2,58	3.002	2,31	3.657	2,48	18.753	2,23	27.868	1,85
EU	3.488	1,66	2.549	2,46	2.807	2,16	3.412	2,32	17.621	2,15	22.351	1,87
Drittländer	151	3,97	265	3,77	195	4,46	245	4,71	1.131	3,54	5.517	1,78
Heringe frisch:	1.563	0,57	520	0,26	552	0,30	516	0,35	3.534	0,44	2.079	0,56
EU	1.563	0,57	520	0,26	552	0,30	516	0,35	3.534	0,44	2.079	0,56
Drittländer												
Heringe ausg. Fleisch u. Filets, frisch	1.539	0,55	518	0,25	552	0,30	516	0,35	3.471	0,42	1.736	0,30
EU	1.539	0,55	518	0,25	552	0,30	516	0,35	3.471	0,42	1.736	0,30
Drittländer												
Heringsfleisch frisch	23	1,68	3	1,72	0	.	0	.	63	1,75	343	1,85
EU	23	1,68	3	1,72	0	.	0	.	63	1,75	343	1,85
Drittländer												
Heringe gefroren:	560	1,72	501	1,96	699	2,04	1.202	1,92	5.253	1,86	15.953	1,13
EU	560	1,72	439	2,10	699	2,04	1.201	1,91	4.968	1,91	11.602	1,16
Drittländer	0	3,33	62	1,03	1	4,00	0	.	285	1,06	4.351	1,03
Heringe ausg. Fleisch u. Filets, gefr.	117	0,64	68	0,98	63	0,84	212	0,76	1.273	0,89	11.521	0,75
EU	117	0,64	7	1,19	63	0,84	212	0,76	990	0,85	7.172	0,58
Drittländer			61	0,95	0	.			283	1,03	4.349	1,03
Heringsfleisch gefroren	188	1,81	156	1,97	186	1,88	428	1,93	884	1,89	1.720	1,79
EU	188	1,82	156	1,96	186	1,88	428	1,93	883	1,89	1.719	1,79
Drittländer	0	0,00	0	.	0	.	0	.	1	2,00	0	.
Heringsfilet gefroren	255	2,15	278	2,20	450	2,28	562	2,34	3.096	2,25	2.713	2,29
EU	255	2,14	276	2,20	450	2,27	561	2,33	3.095	2,25	2.711	2,29
Drittländer	0	5,00	2	3,33	0	.	0	.	1	7,69	2	4,29

1) Alle Heringserzeugnisse

Quelle: Statistisches Bundesamt, Wiesbaden

AUSFUHR VON SÜSSWASSERFISCHEN AUS DER BUNDESREPUBLIK DEUTSCHLAND

TABELLE 9.6

- PRODUKTGEWICHT -

BLE -523-	Berichtsmonat		Vorjahresmonat		Vormonat		Vorjahresmonat		Fortschreibung		Fortschreibung	
	MAI 2013		MAI 2012		APRIL 2013		APRIL 2012		01.01.-31.05.13		01.01.- 31.05.12	
	T	EUR/KG	T	EUR/KG	T	EUR/KG	T	EUR/KG	T	EUR/KG	T	EUR/KG
SÜSSWASSERFISCHE INSG.	5.134	7,49	4.305	6,61	4.444	7,40	4.061	6,65	22.652	7,16	21.364	6,30
EU	4.830	7,25	4.038	6,30	4.129	7,13	3.821	6,34	21.087	6,86	20.133	6,00
Drittländer	304	11,32	267	11,31	315	10,90	240	11,57	1.565	11,21	1.231	11,19
LACHSE	3.589	8,20	3.200	6,94	2.994	8,21	2.850	7,29	16.022	7,87	15.216	6,92
EU	3.393	7,97	3.015	6,66	2.813	7,97	2.723	7,01	14.970	7,59	14.510	6,67
Drittländer	196	12,18	185	11,60	181	11,94	127	13,29	1.053	11,84	706	12,08
Lachse, ausg. Filet, frisch	1.327	5,70	1.596	4,19	1.016	5,76	1.242	4,16	6.277	5,37	7.092	3,94
EU	1.325	5,70	1.596	4,19	1.013	5,75	1.242	4,16	6.262	5,37	7.091	3,94
Drittländer	2	7,92	0		3	7,33	0	10,00	16	7,35	1	7,50
Lachsfilet frisch	435	8,58	247	7,08	374	8,59	199	7,51	1.339	8,47	1.335	7,01
EU	418	8,30	234	6,83	366	8,46	192	7,35	1.294	8,29	1.298	6,86
Drittländer	17	15,64	13	11,72	9	13,75	7	11,97	45	13,66	37	12,19
Lachse, ausg. Filet, gefroren	18	5,79	6	6,72	34	6,76	36	4,72	299	5,97	135	4,92
EU	10	5,46	4	7,89	33	6,83	35	4,72	209	5,37	117	5,16
Drittländer	8	6,17	2	4,50	1	5,00	0	5,00	90	7,37	18	3,31
Lachsfilet gefroren	536	8,32	563	8,44	545	8,56	633	8,99	2.739	8,23	2.582	8,62
EU	516	8,30	545	8,45	513	8,44	615	8,97	2.621	8,16	2.496	8,61
Drittländer	19	8,76	17	8,28	32	10,57	18	9,44	119	9,82	87	9,08
"andere" Süßwasserfische, Filet, frisch 1)	137	5,99	11	14,02	223	6,64	28	11,03	665	6,85	154	9,71
EU	123	5,27	4	10,24	207	6,09	17	8,02	600	5,88	107	6,63
Drittländer	14	12,48	7	16,20	16	13,75	11	15,78	65	15,78	46	16,86
"andere" Süßwasserfische, Filet, gefroren 2)	219	7,31	255	6,36	406	6,52	222	6,83	1.171	6,74	712	6,89
EU	203	7,14	250	6,30	394	6,44	207	6,69	1.118	6,62	648	6,62
Drittländer	16	9,44	5	9,57	12	9,15	16	8,72	53	9,35	64	9,67

1) Waren des KN-Codes 03043900

2) Waren des KN-Codes 03046900

Quelle: Statistisches Bundesamt, Wiesbaden

AUSFUHR AUSGEWÄHLTER FISCHINDUSTRIELLER FERTIGERZEUGNISSE AUS DER BUNDESREPUBLIK DEUTSCHLAND

TABELLE 9. 7

- PRODUKTGEWICHT-

BLE -523-	Berichtsmonat		Vorjahresmonat		Vormonat		Vorjahresmonat		Fortschreibung		Fortschreibung	
	MAI 2013		MAI 2012		APRIL 2013		APRIL 2012		01.01. -31.05.13		01.01.- 31.05.12	
	T	EUR/KG	T	EUR/KG	T	EUR/KG	T	EUR/KG	T	EUR/KG	T	EUR/KG
Heringskonserven und Halbfabrikate	1.479	3,01	1.786	3,43	1.732	3,04	1.936	3,40	9.824	3,06	9.800	3,31
EU	1.328	2,90	1.584	3,27	1.538	2,86	1.692	3,21	8.978	2,94	8.636	3,14
Drittländer	151	3,96	202	4,62	195	4,46	245	4,70	846	4,38	1.164	4,59
Thunfisch- und Bonitenkonserven	1.171	4,53	1.005	3,58	501	4,93	567	4,21	4.104	4,44	3.940	3,64
EU	1.126	4,40	879	3,48	474	4,71	545	4,05	3.938	4,29	3.682	3,50
Drittländer	45	7,71	126	4,30	27	8,89	22	8,11	167	7,91	258	5,59
Sardinenkonserven	238	2,76	76	2,89	57	4,18	46	3,47	744	3,14	719	2,75
EU	225	2,61	69	2,59	46	4,03	36	2,97	691	2,98	675	2,57
Drittländer	13	5,32	7	5,83	11	4,82	10	5,36	53	5,27	44	5,50
Tiefgefrorene, panierte Fischfilets 1)	5.581	3,34	5.572	3,16	5.586	3,32	4.995	3,13	28.188	3,29	26.183	3,20
EU	5.372	3,28	5.278	3,09	5.229	3,26	4.806	3,10	26.807	3,25	24.933	3,14
Drittländer	209	5,07	294	4,37	357	4,10	189	3,92	1.382	4,20	1.250	4,22
Andere Krebstiere, zuber. (inkl. Hummer)	428	10,55	266	8,77	404	10,10	323	8,80	1.947	9,97	1.366	9,33
EU	388	10,61	227	8,60	367	10,01	299	8,71	1.701	9,83	1.126	8,79
Drittländer	40	9,98	39	9,74	37	11,10	24	10,04	246	10,91	240	11,88
Weichtiere, zubereitet	484	2,82	270	3,25	347	3,25	312	3,12	1.842	2,96	1.663	3,04
EU	466	2,70	262	3,11	330	3,18	292	2,89	1.777	2,86	1.603	2,88
Drittländer	18	5,93	9	7,39	17	4,71	20	6,52	65	5,81	60	7,07
Krabben, zubereitet	52	4,75	33	7,00	30	7,02	24	6,87	212	6,05	132	6,75
EU	50	4,49	30	6,81	27	6,93	21	6,64	198	5,86	118	6,52
Drittländer	3	10,00	3	8,97	3	8,00	3	8,44	15	8,62	13	8,81
Räucherlachs	873	11,64	617	12,00	794	11,03	486	12,43	3.635	11,51	2.870	12,14
EU	752	11,40	491	11,98	674	10,77	410	11,97	3.000	11,16	2.408	11,94
Drittländer	121	13,13	126	12,08	120	12,50	76	14,89	636	13,15	463	13,13
Forellen, geräuchert	78	12,31	63	9,68	60	9,97	42	10,05	199	11,07	210	9,84
EU	76	12,26	62	9,59	48	9,65	41	9,93	184	10,98	206	9,71
Drittländer	1	15,38	1	16,25	12	11,25	0	.	15	12,16	3	17,94

1) ohne Heringsfilets, roh, paniert, gefroren

Quelle: Statistisches Bundesamt, Wiesbaden

Fänge deutscher Fischereifahrzeuge

Angaben in Tonnen Fanggewicht

Hinweis: Längenangaben der Fischereifahrzeuge in Meter über alles

Aal

Fanggebiet	Zone	Große Hoch-seefischerei	Kleine Hochsee- und Küstenfischerei			Gesamt
			ab 20,0 m	10,0 bis 19,99m	bis 9,99 m	
III	EG			1	11	12
IV EG	EG		1			1
Gesamt:		0	1	1	11	13

Blauer Wittling

Fanggebiet	Zone	Große Hoch-seefischerei	Kleine Hochsee- und Küstenfischerei			Gesamt
			ab 20,0 m	10,0 bis 19,99m	bis 9,99 m	
Spitzbergen	NSP					0
II a	A					0
II a, III, IV (EG) (Nordsee)	EG					0
Vb, VI, VII	EG	10.588				10.588
VIII a, b, d	EG					0
VIII e (westliche Biskaya)	EG					0
XII	EG					0
Farøer	FAR					0
Norwegen nördl. 62 ° N, Jan Mayen	NN					0
I, VI, VII, XII, XIV	A					0
Grönland XIV, V, XII	GD					0
Gesamt:		10.588	0	0	0	10.588

Plattfische unsortiert außer Scholle und Seesunge

Fanggebiet	Zone	Große Hoch-seefischerei	Kleine Hochsee- und Küstenfischerei			Gesamt
			ab 20,0 m	10,0 bis 19,99m	bis 9,99 m	
II a, III, IV (EG) (Nordsee)	EG	2				2
IV (alle Zonen)	EG		36	1		37
Grönland XIV, V, XII	GD	6				6
Gesamt		8	36	0	0	45

Flunder/ Strubbut

Fanggebiet	Zone	Große Hoch-seefischerei	Kleine Hochsee- und Küstenfischerei			Gesamt
			ab 20,0 m	10,0 bis 19,99m	bis 9,99 m	
III	EG		529	251	92	872
IV (alle Zonen)	EG		23	1		24
Gesamt:		0	552	252	92	896

Garnelen

Fanggebiet	Zone	Große Hoch-seefischerei	Kleine Hochsee- und Küstenfischerei			Gesamt
			ab 20,0 m	10,0 bis 19,99m	bis 9,99 m	
III	EG					0
IV (alle Zonen)	EG		806	3307	18	4.131
XII	A					
VII, VIII	EG		1			
VI	EG		36			
NAFO außerh. nationaler Gewässer 3L	NF					0
Gesamt:		0	806	3.307	18	4.131

Goldlachs (Glasauge)

Fanggebiet	Zone	Große Hoch-seefischerei	Kleine Hochsee- und Küstenfischerei			Gesamt
			ab 20,0 m	10,0 bis 19,99m	bis 9,99 m	
II a (EG), IV (alle Zonen)	EG					0
V	EG					0
VI, VII	EG	212				212
Island	IS					0
Farøer	FAR					0
Gesamt:		212	0	0	0	212

Grenadier

Fanggebiet	Zone	Große Hoch-seefischerei	Kleine Hochsee- und Küstenfischerei			Gesamt
			ab 20,0 m	10,0 bis 19,99m	bis 9,99 m	
Grönland XIV, V, XII	GD	12				12
Grönland NAFO-1	NFGD					0
VII	EG					0
Gesamt:		12	0	0	0	12

Hai

Fanggebiet	Zone	Große Hoch-seefischerei	Kleine Hochsee- und Küstenfischerei			Gesamt
			ab 20,0 m	10,0 bis 19,99m	bis 9,99 m	
II a (EG), IV (alle Zonen)	EG					0
V EG	EG					0
VI EG	EG					0
VII EG	EG					0
VIII EG	EG					0
Island	IS					0
XII	A					0
Grönland XIV, V, XII	GD					0
Gesamt:		0	0	0	0	0

Hering

Fanggebiet	Zone	Große Hoch-seefischerei	Kleine Hochsee- und Küstenfischerei			Gesamt
			ab 20,0 m	10,0 bis 19,99m	bis 9,99 m	
Spitzbergen	NSP					0
I, II (einschl. Norwegen)	EG					0
Norwegen nördl. 62 ° N, Jan Mayen	NJM					0
III b, c, d (Ostsee)	EG		6991	6244	2193	15.428
IIIa (Skagerak und Kattegat)	EG					0
IVa, IV b (alle Zonen)	EG					0
IVc, VII d	EG					0
V b (EG), VI a Nord, VI b	EG	11				11
VII d-k	EG					0
II a	A					0
Gesamt:		11	6.991	6.244	2.193	15.439

Holzmakrele

Fanggebiet	Zone	Große Hoch-seefischerei	Kleine Hochsee- und Küstenfischerei			Gesamt
			ab 20,0 m	10,0 bis 19,99m	bis 9,99 m	
II a, IV (EG) (Nordsee)	EG	231				231
V b, VI, VII, VIII a, b, d, e	EG	18.513				18.513
III b, c, d (Ostsee)	EG			81		81
Mauretanien	MAU					0
Marokko	MAR					
südpazifischer Ozean	A					
Gesamt		18.744	0	81	0	18.825

Kabeljau

Fanggebiet	Zone	Große Hochsee- seefischerei	Kleine Hochsee- und Küstenfischerei			Gesamt
			ab 20,0 m	10,0 bis 19,99m	bis 9,99 m	
III a Nord (Skagerrak) (alle Zonen)	EG		12			12
III a Süd (Kattegat)	EG					0
III b, c, d (EG) (Ostsee)	EG		929	1130	259	2.318
IIa (EG), IV (alle Zonen) (Nordsee)	EG	796	590			1386
(dav. Norw.)		(796)	(368)			(1.164)
Vb, VI	EG					0
(dav. V b, VI a)						()
I, II	A					0
NAFO außerh. nationaler Gewässer 2/J2H	NF					0
NAFO außerh. nationaler Gewässer 3/NO	NF					0
NAFO außerh. nationaler Gewässer 3/M	NF					0
Faröer (Quote gemeinsam mit Schellfisch)	FAR					0
Norwegen nördl. 62 ° N, Jan Mayen	NN					0
Spitzbergen	NSP	2.091				2091
Grönland XIV, V, XII	GD	66				66
Grönland NAFO-1	NFGD	148				148
Island V	IS					0
Gesamt:		3.101	1.531	1.130	259	6.021

Kaisergranat

Fanggebiet	Zone	Große Hochsee- seefischerei	Kleine Hochsee- und Küstenfischerei			Gesamt
			ab 20,0 m	10,0 bis 19,99m	bis 9,99 m	
IIa, III b, c, d (EG)	EG					0
II a, IV (EG) (Nordsee)	EG		37			37
VI EG	EG					0
Gesamt:		0	37	0	0	37

Katfisch

Fanggebiet	Zone	Große Hochsee- seefischerei	Kleine Hochsee- und Küstenfischerei			Gesamt
			ab 20,0 m	10,0 bis 19,99m	bis 9,99 m	
IIa (EG), III, IV (alle Zonen)	EG		6			6
Spitzbergen	NSP	24				24
Norwegen nördl. 62 ° N, Jan Mayen	NN	6				6
Grönland XIV, V, XII	GD					0
Grönland NAFO-1	NFGD					0
Island	IS					0
Gesamt		30	6	0	0	36

Knurrhahn

Fanggebiet	Zone	Große Hochsee- seefischerei	Kleine Hochsee- und Küstenfischerei			Gesamt
			ab 20,0 m	10,0 bis 19,99m	bis 9,99 m	
IV (alle Zonen)	EG		30	1		31
III a	EG					0
Gesamt:		0	30	1	0	31

Lachs

Fanggebiet	Zone	Große Hochsee- seefischerei	Kleine Hochsee- und Küstenfischerei			Gesamt
			ab 20,0 m	10,0 bis 19,99m	bis 9,99 m	
III b, c, d (EG) (Ostsee) (Anzahl)						0
III b, c, d (EG) (Ostsee) (Gewicht in t.)	EG					0
Gesamt:		0	0	0	0	0

Leng

Fanggebiet	Zone	Große Hochsee- seefischerei	Kleine Hochsee- und Küstenfischerei			Gesamt
			ab 20,0 m	10,0 bis 19,99m	bis 9,99 m	
II a EG	EG		1			1
IV (alle Zonen)	EG		58			58
III, V, VI (EG)	EG					0
VII (EG)	EG		1			1
Faröer	FAR					0
Norwegen nördl. 62 ° N, Jan Mayen	NN	7				7
Grönland XIV, V, XII	GD	4				4
Gesamt		11	60	0	0	71

Limande

Fanggebiet	Zone	Große Hoch-seefischerei	Kleine Hochsee- und Küstenfischerei			Gesamt
			ab 20,0 m	10,0 bis 19,99m	bis 9,99 m	
III	EG		1			1
IV (alle Zonen)	EG		27			27
Gesamt:		0	28	0	0	28

Lumb

Fanggebiet	Zone	Große Hoch-seefischerei	Kleine Hochsee- und Küstenfischerei			Gesamt
			ab 20,0 m	10,0 bis 19,99m	bis 9,99 m	
V EG, VI, VII	EG					0
IIa (EG), IV (alle Zonen)	EG	3	3			6
Färøer	FAR					0
Gesamt:		3	3	0	0	6

Makrele

Fanggebiet	Zone	Große Hoch-seefischerei	Kleine Hochsee- und Küstenfischerei			Gesamt
			ab 20,0 m	10,0 bis 19,99m	bis 9,99 m	
II (ohne EG) V b, VI, VII, VIII a, b, d, e,	EG	15.028				15.028
VIII c	EG					0
IIa (EG), III, IV (alle Zonen)	EG		1			1
Mauretaniien	MAU					0
Marokko	MAR					0
südpazifischer Ozean	A					0
Gesamt:		15.028	1	0	0	15.029

Miesmuscheln

Fanggebiet	Zone	Große Hoch-seefischerei	Kleine Hochsee- und Küstenfischerei			Gesamt
			ab 20,0 m	10,0 bis 19,99m	bis 9,99 m	
III	EG			848		848
IV (alle Zonen)	EG		600			600
VIII c	EG					0
Gesamt:		0	600	848	0	1.448

Pilchard

Fanggebiet	Zone	Große Hoch-seefischerei	Kleine Hochsee- und Küstenfischerei			Gesamt
			ab 20,0 m	10,0 bis 19,99m	bis 9,99 m	
Mauretaniien	MAU					0
Marokko	MAR					0
VI, VII, VIII	EG	51				51
Gesamt:		51	0	0	0	51

Pollack

Fanggebiet	Zone	Große Hoch-seefischerei	Kleine Hochsee- und Küstenfischerei			Gesamt
			ab 20,0 m	10,0 bis 19,99m	bis 9,99 m	
II a (EG), IV (alle Zonen)	EG		22			22
III	EG					0
VI	EG					0
Norwegen nördl. 62° N, Jan Mayen	NN	1				1
Gesamt		1	22	0	0	23

Rochen

Fanggebiet	Zone	Große Hoch-seefischerei	Kleine Hochsee- und Küstenfischerei			Gesamt
			ab 20,0 m	10,0 bis 19,99m	bis 9,99 m	
II a (EG), IV (alle Zonen)	EG		14			14
V b, VI, VII	EG					0
Grönland XIV, V, XII (pelagisch)	GD					0
Island	IS					0
Spitzbergen	NSP	1				1
Gesamt		0	14	0	0	14

Rotbarsch

Fanggebiet	Zone	Große Hoch-seefischerei	Kleine Hochsee- und Küstenfischerei			Gesamt
			ab 20,0 m	10,0 bis 19,99m	bis 9,99 m	
II a (EG)	EG					0
II a	A					0
IV (alle Zonen)	EG					0
VI EG	EG					0
VII	EG					0
XII, XIV	A					0
Faröer	FAR					0
Grönland NAFO-1	NFGD					0
Grönland XIV, V, XII (Grund.)	GD	1.658				1.658
Grönland XIV, V, XII (pelagisch)	GD					0
NAFO außerh. nationaler Gewässer	A	1.190				1.190
Norwegen nördl. 62 ° N, Jan Mayen	NN	31				31
Spitzbergen	NSP	22				22
Gesamt:		2.901	0	0	0	2.901

Rotzunge

Fanggebiet	Zone	Große Hoch-seefischerei	Kleine Hochsee- und Küstenfischerei			Gesamt
			ab 20,0 m	10,0 bis 19,99m	bis 9,99 m	
IV	EG		2			2
IV	N					0
III	EG					0
Gesamt:		0	2	0	0	2

Sardinella

Fanggebiet	Zone	Große Hoch-seefischerei	Kleine Hochsee- und Küstenfischerei			Gesamt
			ab 20,0 m	10,0 bis 19,99m	bis 9,99 m	
III	EG			303		303
Mauretanien	MAU					
Marokko	MAR					
Gesamt:		0	0	303	0	303

Scharbe/ Rauhe Scharbe

Fanggebiet	Zone	Große Hoch-seefischerei	Kleine Hochsee- und Küstenfischerei			Gesamt
			ab 20,0 m	10,0 bis 19,99m	bis 9,99 m	
IIIa; III b, c, d (Ostsee)	EG		166	282	33	481
IV (alle Zonen)	EG		180	7		187
VII	EG					0
Island	IS					0
Spitzbergen	NSP	1				1
Gesamt:		1	346	289	33	669

Schellfisch

Fanggebiet	Zone	Große Hoch-seefischerei	Kleine Hochsee- und Küstenfischerei			Gesamt
			ab 20,0 m	10,0 bis 19,99m	bis 9,99 m	
IIIa (alle Zonen); III b, c, d (Ostsee)	EG		12			12
II (EG), IV (alle Zonen) (Nordsee)	EG		217			217
(dav. Norw.)			(155)			(155)
Vb,VI	EG					0
(dav. Vb, VIa)						
Faröer	FAR					0
Norwegen nördl. 62 ° N, Jan Mayen	NN	128				128
Grönland XIV, V, XII	GD					0
Spitzbergen	NSP	197				197
Gesamt:		325	229	0	0	554

Scholle

Fanggebiet	Zone	Große Hoch-seefischerei	Kleine Hochsee- und Küstenfischerei			Gesamt
			ab 20,0 m	10,0 bis 19,99m	bis 9,99 m	
III a Nord (Skagerrak)	EG		1			1
III a Süd (Kattegat)	EG					0
III b, c, d (Ostsee)	EG		33	174	52	259
IIa (EG), IV (alle Zonen) (Nordsee)	EG		2204	34		2.238
(dav. Norw.)			(3)			(3)
Gesamt:		0	2.241	208	52	2.498

Schwarzer/ Weißer Heilbutt

Fanggebiet	Zone	Große Hoch-seefischerei	Kleine Hochsee- und Küstenfischerei			Gesamt
			ab 20,0 m	10,0 bis 19,99m	bis 9,99 m	
Grönland XIV, V, XII	GD	1.894				1.894
II (EG), IV (alle Zonen) (Nordsee)	EG					0
Grönland NAFO-1	NFGD					0
Norw egen nördl. 62 ° N, Jan Mayen	NN	1				1
Spitzbergen	NSP	28				28
Gesamt		1.923	0	0	0	1.923

Seelachs

Fanggebiet	Zone	Große Hoch-seefischerei	Kleine Hochsee- und Küstenfischerei			Gesamt
			ab 20,0 m	10,0 bis 19,99m	bis 9,99 m	
IIa (EG), III, IV (alle Zonen)	EG		5414			5.414
(dav. Norw.)			(3.373)			(3.373)
Vb, VI	EG					0
Faröer	FAR					0
Norw egen nördl. 62 ° N, Jan Mayen	NN	1.055				1.055
Spitzbergen	NSP					0
Grönland XIV, V, XII	GD					0
Island	IS					0
Grönland XIV, V, XII	GD					0
Südpazifischer Ozean	A					0
Gesamt:		1.055	5.414	0	0	6.469

Seehecht

Fanggebiet	Zone	Große Hoch-seefischerei	Kleine Hochsee- und Küstenfischerei			Gesamt
			ab 20,0 m	10,0 bis 19,99m	bis 9,99 m	
IIa (EG), IV (alle Zonen) (Nordsee)	EG		273			273
III a, III b, c, d (EG)	EG			70	81	151
VI	EG					0
Norw egen nördl. 62 ° N, Jan Mayen	NN	2				2
Gesamt:		2	273	70	81	426

Seeteufel

Fanggebiet	Zone	Große Hoch-seefischerei	Kleine Hochsee- und Küstenfischerei			Gesamt
			ab 20,0 m	10,0 bis 19,99m	bis 9,99 m	
III a EG	EG					0
II a (EG), IV (alle Zonen)	EG		186			186
Vb, VI	EG		62			62
VII, VIII	EG		146			146
Gesamt:		0	394	0	0	394

Seezunge

Fanggebiet	Zone	Große Hochsee- seefischerei	Kleine Hochsee- und Küstenfischerei			Gesamt
			ab 20,0 m	10,0 bis 19,99m	bis 9,99 m	
IIa; III b, c, d (EG)	EG		3	4		7
II (EG), IV (alle Zonen) (Nordsee)	EG		227	52		279
Gesamt:		0	230	56	0	286

Sonstige Fische

Fanggebiet	Zone	Große Hochsee- seefischerei	Kleine Hochsee- und Küstenfischerei			Gesamt
			ab 20,0 m	10,0 bis 19,99m	bis 9,99 m	
Andere Arten Norwegen IV	EG					0
II a (EG)	EG					0
III a Süd	EG					0
III a Nord	EG		1			1
III b, c, d (EG)	EG			86	583	669
IV (alle Zonen)	EG		7219	1		7.220
V (EG)	EG					0
VI (EG)	EG					0
VI (EG)	A					0
VII (EG)	EG					0
VIII (EG)	EG					0
IX (EG)	EG					0
XII (EG)	EG					0
XII, XIV	A					0
Grönland XIV, V, XII	GD					0
Island V	IS					0
Mauretanien	MAU					0
Marokko	MAR					0
NAFO außerh. nationaler Gewässer	NF					0
Norwegen nördl. 62 ° N, Jan Mayen	NN	4				4
Spitzbergen	NSP	14				14
südpazifischer Ozean	A					0
Gesamt		18	7.220	87	583	7.908

Sprotte

Fanggebiet	Zone	Große Hochsee- seefischerei	Kleine Hochsee- und Küstenfischerei			Gesamt
			ab 20,0 m	10,0 bis 19,99m	bis 9,99 m	
III AN	EG					0
III b, c, d (Ostsee)	EG		9021	1010		10.031
VII d, e	EG					0
IIa (EG), IV (EG) (Nordsee)	EG	342				342
Gesamt:		342	9.021	1.010	0	10.373

Steinbutt

Fanggebiet	Zone	Große Hochsee- seefischerei	Kleine Hochsee- und Küstenfischerei			Gesamt
			ab 20,0 m	10,0 bis 19,99m	bis 9,99 m	
III	EG		5	21	18	44
IV (alle Zonen)	EG		97	1		98
VI, VII	EG					0
Gesamt:		0	102	22	18	142

Stint

Fanggebiet	Zone	Große Hochsee- seefischerei	Kleine Hochsee- und Küstenfischerei			Gesamt
			ab 20,0 m	10,0 bis 19,99m	bis 9,99 m	
II a (EG), IIIa, IV (alle Zonen)	EG		32			32
III b, c, d (Ostsee)	EG					0
Gesamt		0	32	0	0	32

Taschenkrebs

Fanggebiet	Zone	Große Hoch-seefischerei	Kleine Hochsee- und Küstenfischerei			Gesamt
			ab 20,0 m	10,0 bis 19,99m	bis 9,99 m	
IIIa; III b, c, d (Ostsee)	EG			1		1
II a (EG), IV (alle Zonen)(Nordsee)	EG		24	5		29
V, VI, VII	EG					0
Gesamt		0	24	6	0	30

Tintenfisch

Fanggebiet	Zone	Große Hoch-seefischerei	Kleine Hochsee- und Küstenfischerei			Gesamt
			ab 20,0 m	10,0 bis 19,99m	bis 9,99 m	
II a (EG), III, IV (alle Zonen)(Nordsee)	EG		1			1
VII	EG	1				
Gesamt		0	1	0	0	1

Thunartige Fische

Fanggebiet	Zone	Große Hoch-seefischerei	Kleine Hochsee- und Küstenfischerei			Gesamt
			ab 20,0 m	10,0 bis 19,99m	bis 9,99 m	
Mauretaniens	MAU					0
Gesamt		0	0	0	0	0

Wittling

Fanggebiet	Zone	Große Hoch-seefischerei	Kleine Hochsee- und Küstenfischerei			Gesamt
			ab 20,0 m	10,0 bis 19,99m	bis 9,99 m	
III a	EG					0
III b ,c ,d (Ostsee)	EG		8	186	1	195
II a (EG), IV (alle Zonen) (dav. Norw.)	EG		23 (9)			23 (9)
Faröer	FAR					0
Vb, VI	EG					0
XII, XIV	A					0
Gesamt:		0	31	186	1	218

Zusammenfassung:

Fanggebiet	Zone	Große Hoch-seefischerei	Kleine Hochsee- und Küstenfischerei			Gesamt
			ab 20,0 m	10,0 bis 19,99m	bis 9,99 m	
EG-Meer einschl. Norw. IV	EG	45.777	36.239	14.101	3.341	99.458
Außerhalb nationaler Zonen	A	5	0	0	0	0
Gewässer der Faröer	FAR	0	0	0	0	0
NAFO außerh. nationaler Gewässer	NF-A	1.190	0	0	0	1.190
Gewässer Grönland NAFO-1	NFGD	148	0	0	0	148
Grönländische Gewässer	GD	3.630	0	0	0	3.630
Isländische Gewässer	IS	0	0	0	0	0
Gewässer Norwegens nördl. 62°	NN	1.235	0	0	0	1.235
Gewässer Norwegen Spitzbergen	NSP	2.377	0	0	0	2.377
Gewässer Mauretaniens	MAU	0	0	303	0	303
Gewässer Marokkos	MAR	0	0	0	0	0
Gesamt:		54.362	36.239	14.404	3.341	108.346

Übersicht über Fangmengen und deren bisherige Ausnutzung 2013

Stand: 03.09.2013

I. Quoten im EU-Meer, IV (Norwegen) und außerhalb von Drittlandstaaten

1 Kabeljau (COD) Gebiet	Quoten			Ausnutzung 2013 vorläufig				
	Gesamt	Hochsee	Kutter	Hochsee	Kutter	Gesamt	%	Rest
1 Skagerrak ~ COD/03AN.	76		76		24,6	24,6	32,3	51
2 Beifänge von Kabeljau in Kattegat ~ COD/03AS.	1		1		0,3	0,3	22,2	1
3 IV; IIa (EU); der Teil von IIIa, der nicht zum Skagerrak und Kattegat gehört ~ COD/2A3AX4	2.353	0	2.353		1.144,6	1.144,6	48,6	1.208
4 - davon in IV (NOR) max. EU 19.099 t ~ COD/*04N-					698,2	698,2		
5 Vlb; Vb (EU/international W12°00W); XII und XIV (EU/international) ~ COD/5W6-14	1		1					1
6 Beifänge von Kabeljau in VIa; Vb (EU/international Ö12°00W) ~ COD/5BE6A	0		0					0

2 Dorsch (COD) Gebiet	Quoten			Ausnutzung 2013 vorläufig				
	Gesamt	Hochsee	Kutter	Hochsee	Kutter	Gesamt	%	Rest
1 Unterdivisionen 22-24 ~ COD/3BC+24	5.573		5.573		2.139,0	2.139,0	38,4	3.434
2 Unterdivisionen 25-32 (EU) ~ COD/3DX32.	4.711		4.711		519,2	519,2	11,0	4.192

3 Schellfisch (HAD) Gebiet	Quoten			Ausnutzung 2013 vorläufig				
	Gesamt	Hochsee	Kutter	Hochsee	Kutter	Gesamt	%	Rest
1 IIIa; Unterdivisionen 22-32 (EU) ~ HAD/3A/BCD	142		142		34,9	34,9	24,6	107
2 IV; IIa (EU) ~ HAD/2AC4.	811	110	701		387,2	387,2	47,7	424
3 - davon in IV (NOR) max. EU 25.798 t ~ HAD/*04N-					276,0	276,0		
4 Vlb, XII und XIV (EU/international) ~ HAD/6B1214 = allgemeine Quote	4							4
5 Vb und VIa (EU/international) ~ HAD/5BC6A. = allgemeine Quote	7							7

4 Seelachs (POK) Gebiet	Quoten			Ausnutzung 2013 vorläufig				
	Gesamt	Hochsee	Kutter	Hochsee	Kutter	Gesamt	%	Rest
1 IIIa und IV; IIa, IIb, IIc und Untergebiete 22-32 (EU) ~ POK/2A34.	9.419	0	9.419		6.580,2	6.580,2	69,9	2.839
2 VI; Vb, XII und XIV (EU/international) ~ POK/56-14	105	105	0					105

6 Wittling (WHG) Gebiet	Quoten			Ausnutzung 2013 vorläufig				
	Gesamt	Hochsee	Kutter	Hochsee	Kutter	Gesamt	%	Rest
1 IIIa ~ WHG/03A.	1		1		0,3	0,3	25,8	1
2 IV; IIa (EU) ~ WHG/2AC4. = allgemeine Quote	300	100			26,2	26,2	8,7	274
3 - davon in IV (NOR) max. 11.544 t ~ WHG/*04N-					11,7	11,7		
4 VI; Vb (EU/international), XII und XIV (international) ~ WHG/56-14 = allgemeine Quote	2							2

7 Scholle (PLE) Gebiet	Quoten			Ausnutzung 2013 vorläufig				
	Gesamt	Hochsee	Kutter	Hochsee	Kutter	Gesamt	%	Rest
1 Skagerrak ~ PLE/03AN.	37		37		4,4	4,4	11,9	33
2 Kattegat ~ PLE/03AS.	18		18		0,7	0,7	3,8	17
3 IV; IIa (EU); der Teil von IIIa, der nicht zum Skagerrak/Kattegat gehört ~ PLE/2A3AX4	6.398		6.398		3.121,7	3.121,7	48,8	3.276
4 - davon in IV (NOR) max. EU 37.331 t ~ PLE/*04N-					13,0	13,0		
5 EU-Gewässer der Unterdivisionen 22-32 ~ PLE/3BCD-C	471		471		279,4	279,4	59,3	192

8 Seezunge (SOL) Gebiet	Quoten			Ausnutzung 2013 vorläufig				
	Gesamt	Hochsee	Kutter	Hochsee	Kutter	Gesamt	%	Rest
1 IIIa; Teilgebiete 22-32 (EU) ~ SOL/3A/BCD	22		22		8,2	8,2	36,5	14
2 II und IV (EU) ~ SOL/24-C.	989		989		389,7	389,7	39,4	599

Stand: 03.09.2013

9 Blauer Wittling (WHB)

Gebiet	Quoten			Ausnutzung 2013 vorläufig				
	Gesamt	Hochsee	Kutter	Hochsee	Kutter	Gesamt	%	Rest
1 I, II, III, IV, V, VI, VII, VIIIabde, XII und XIV (EU/international) ~ WHB/1X14	13.514	13.514	0	11.341,0		11.341,0	83,9	2.172
2 - davon max. 64 % in Norwegen und Jan Mayen ~ WHB/*NZJM1	4.408	0						

10 Makrele (MAC)

Gebiet	Quoten			Ausnutzung 2013 vorläufig				
	Gesamt	Hochsee	Kutter	Hochsee	Kutter	Gesamt	%	Rest
1 VI, VII, VIIIabde; Vb (EU/international); IIa, XII und XIV (international) ~ MAC/2CX14-	19.967	19.964	3	14.441,7		14.441,7	72,3	5.525
2 - davon in IVa (EU) vom 01.01.-15.02. und 01.09. - 31.12. ~ MAC/*4A-EN	6.292	6.292	0					
3 - davon in IIa (NOR) ~ MAC/*2AN-	710	710	0					
4 VIIIc, IX und X; CECAF 34.1.1 (EU) ~ MAC/8C3411	587	587	0	586,7		586,7	100,0	0
5 - davon VIIIabd ~ MAC/*8ABD.	587	587	0	586,7		586,7	100,0	
6 - davon VIIIb ~ MAC/*08B.	365	365	0	228,2		228,2	62,5	
7 IIIa und IV; IIa, IIIbc und Untergebiete 22-32 (EU) ~ MAC/2A34.	672	633	40	108,2	3,4	111,6	16,6	561
8 - davon in IVa (NOR) ~ MAC/*4AN.								

11 Sprotte (SPR)

Gebiet	Quoten			Ausnutzung 2013 vorläufig				
	Gesamt	Hochsee	Kutter	Hochsee	Kutter	Gesamt	%	Rest
1 IIIa ~ SPR/03A.	58		58					58
2 - davon max. 5 % Beifänge von Kliesche, Wittling und Schellfisch ~ OTH/*03A.	3							
3 Unterdivisionen 22-32 (EU) ~ SPR/3BCD-C	10.422		10.422		10.030,9	10.030,9	96,2	391
4 - davon max. 8 % Beifänge von HER ~ HER/*3BCDC	1.250							
5 VIIId und VIIe ~ SPR/7DE.	26	26	0					26
6 IIa und IV (EU) ~ SPR/2AC4-C = allgemeine Quote	3.737	2.000		341,7		341,7	9,1	3.395
7 - davon max. 2 % Beifänge von Kliesche und Wittling ~ OTH/*2AC4C	35							

12 Seehecht (HKE)

Gebiet	Quoten			Ausnutzung 2013 vorläufig				
	Gesamt	Hochsee	Kutter	Hochsee	Kutter	Gesamt	%	Rest
1 IIa und IV (EU) ~ HKE/2AC4-C	152		152		63,0	63,0	41,4	89
2 IIIa; Teilgebiete 22-32 (EU) ~ HKE/3A/BCD	3		3		0,0	0,0	1,3	3
3 VI und VII; Vb (EU/international), XII und XIV (international) ~ HKE/571214				0,0		0,0		0
4 - davon VIIIabde ~ HKE/*8ABDE								

13 Seeteufel (ANF)

Gebiet	Quoten			Ausnutzung 2013 vorläufig				
	Gesamt	Hochsee	Kutter	Hochsee	Kutter	Gesamt	%	Rest
1 VI; Vb (EU/international); XII und XIV (international) ~ ANF/56-14	209		209		61,6	61,6	29,5	147
2 VII ~ ANF/07.	314		314		146,4	146,4	46,6	168
3 - davon max. 5 % in VIIIabde ~ ANF/*8ABDE	15							
4 IIa und IV (EU) ~ ANF/2AC4-C	370		370		179,9	179,9	48,7	190
5 - davon max. 5 % in VI; Vb (EU/international); XII+XIV (internat.) ~ ANF/*56-14	17							
6 IV (NOR) ~ ANF/04-N.	25		25		8,7	8,7	34,7	16

14 Lachs (SAL)

Gebiet	Quoten			Ausnutzung 2013 vorläufig				
	Gesamt	Hochsee	Kutter	Hochsee	Kutter	Gesamt	%	Rest
1 Unterdivisionen 22-31 (EU) - Angabe in Stück ~ SAL/3BCD-F	2.508		2.508		723,0	723,0	28,8	1.785

Stand: 03.09.2013

15 Hering (HER) Gebiet	Quoten			Ausnutzung 2013 vorläufig				
	Gesamt	Hochsee	Kutter	Hochsee	Kutter	Gesamt	%	Rest
1 IIIa ~ HER/03A.	370		370					370
2 - davon max. 50 % in IV (EU) ~ HER/*04-C.	185							
3 Beifänge von Hering in IIIa ~ HER/03A-BC	51		51					51
4 VIIghjk (reduziert gemäß Fußnote) ~ HER/7G-K.	202	202	0					202
5 Beifänge von Hering in IV und VIId; IIIa (EU) ~ HER/2A47DX	71		71					71
6 Vb, VIb und VIaN-Teilgebiet (EU/international) ~ HER/5B6ANB	3.222	3.222	0	10,9		10,9	0,3	3.211
7 IVc, VIId (außer Blackwater-Bestand) ~ HER/4CXB7D	4.733	4.733	0					4.733
8 - davon max. 50 % in IVb ~ HER/*04B.	367							
9 IV nördlich 53° 30'N (EU/NOR) ~ HER/4AB.	28.461	23.952	4.509	12.095,0	0,1	12.095,1	42,5	16.366
10 - davon in IVa ~ HER/04A.				12.095,0		12.095,0		
11 - davon in IVb ~ HER/04B.					0,1	0,1		
12 - davon NOR S62°N max. EU 50.000 t ~ HER/*04N-								
13 - von HER/*04N- in IVa ~ HER/*4AN.								
14 - von HER/*04N- in IVb ~ HER/*4BN.								
15 I und II (EU/NOR/international) ~ HER/1/2-	3.112	3.112	0					3.112
16 - davon NOR N62°N und Jan Mayen max. EU 34.695 t ~ HER/*2AJMN								
17 - davon in Spitzbergen ~ Hilfs-EUCode: HER/*1/2NSP								
18 Unterdivisionen 22-24 - westliche Ostsee ~ HER/3BC+24	14.760		14.760		14.018,7	14.018,7	95,0	741
19 Unterdivisionen 25-27, 28.2, 29 und 32 (EU) - östliche Ostsee ~ HER/3D-R30	1.416		1.416		1.410,3	1.410,3	99,6	6

16 Bastardmakrele (JAX) Gebiet	Quoten			Ausnutzung 2013 vorläufig				
	Gesamt	Hochsee	Kutter	Hochsee	Kutter	Gesamt	%	Rest
1 IVb, IVc und VIId (EU) ~ JAX/4BC7D	1.565	1.554	11	1.554,2		1.554,2	99,3	11
2 - davon max. 5 % aus VIId anrechenbar auf JAX/2A-14 ~ JAX/*2A-14	72							
3 - davon max. 5 % Beifänge von BOR, HAD, WHG, MAC ~ OTH/*4BC7D	72							
4 IIIa und IVa (EU); VI, VIIa-c, VIIe-k, VIIIabde; Vb (EU/international); XII+XIV (international) ~ JAX/2A-14	27.091	26.821	270	17.189,9		17.189,9	63,5	9.901
5 - davon max. 5 % aus IIIa/IVa vorm 30.06. anrechenbar auf JAX/4BC7D ~ JAX/*4BC7D	613							
6 - davon max. 5 % in VIId ~ JAX/*07D.	613							
7 - davon max. 5 % Beifänge von BOR, HAD, WHG, MAC ~ OTH/*2A-14	613							

17 Kaisergranat (NEP) Gebiet	Quoten			Ausnutzung 2013 vorläufig				
	Gesamt	Hochsee	Kutter	Hochsee	Kutter	Gesamt	%	Rest
1 IIIa; Untergebiete 22-32 (EU) ~ NEP/3A/BCD	13		13		0,2	0,2	1,6	12
2 IIIa und IV (EU) ~ NEP/2AC4-C	397		397		120,1	120,1	30,3	277
3 IV (NOR) ~ NEP/04-N.	0		0					0

18 Stintdorsch (NOP) Gebiet	Quoten			Ausnutzung 2013 vorläufig				
	Gesamt	Hochsee	Kutter	Hochsee	Kutter	Gesamt	%	Rest
1 IIIa; IIIa und IV (EU) ~ NOP/2A3A4.	32		32					32
2 - davon max. 5 % Beifänge von HAD und WHG ~ OT2/*2A3A4	2							

19 Rotbarsch (RED) Gebiet	Quoten			Ausnutzung 2013 vorläufig				
	Gesamt	Hochsee	Kutter	Hochsee	Kutter	Gesamt	%	Rest
1 V (EU/international); XII und XIV (international) ~ RED/51214D	854	854	0	853,5		853,5	100,0	0

Stand: 03.09.2013

20 Steinbutt/Glattbutt (T/B) Gebiet	Quoten			Ausnutzung 2013 vorläufig				
	Gesamt	Hochsee	Kutter	Hochsee	Kutter	Gesamt	%	Rest
1 IIa und IV (EU) ~ T/B/2AC4-C	263		263		190,1	190,1	72,3	73
2 - davon Steinbutt ~ TUR/2AC4-C					148,4	148,4		
3 - davon Glattbutt ~ BLL/2AC4-C					41,7	41,7		

21 Rochen (SRX) Gebiet	Quoten			Ausnutzung 2013 vorläufig				
	Gesamt	Hochsee	Kutter	Hochsee	Kutter	Gesamt	%	Rest
1 Beifänge von Rochen in IIa und IV (EU) ~ SRX/2AC4-C	25		25		21,9	21,9	86,6	3
2 IIIa (EU) ~ SRX/03A-C					0,0	0,0		0
3 VIa, VIb, VIIa-c und VIIe-k (EU) ~ SRX/67AKXD	12		12					12
4 - davon max. 5 % in VIId (EU) ~ SRX/*07D.	1							

22 Kliesche/Flunder (D/F) Gebiet	Quoten			Ausnutzung 2013 vorläufig				
	Gesamt	Hochsee	Kutter	Hochsee	Kutter	Gesamt	%	Rest
1 IIa und IV (EU) ~ D/F/2AC4-C	2.432		2.432		261,5	261,5	10,8	2.170
2 - davon Kliesche ~ DAB/2AC4-C					235,6	235,6		
3 - davon Flunder ~ FLE/2AC4-C					25,9	25,9		

23 Limande/Rotzunge (L/W) Gebiet	Quoten			Ausnutzung 2013 vorläufig				
	Gesamt	Hochsee	Kutter	Hochsee	Kutter	Gesamt	%	Rest
1 IIa und IV (EU) ~ LW/2AC4-C	102		102		39,8	39,8	39,0	62
2 - davon Limande ~ LEM/2AC4-C					37,8	37,8		
3 - davon Rotzunge ~ WIT/2AC4-C					2,0	2,0		

24 Dornhai (DGS) Gebiet	Quoten			Ausnutzung 2013 vorläufig				
	Gesamt	Hochsee	Kutter	Hochsee	Kutter	Gesamt	%	Rest
1 IIa und IV (EU) ~ DGS/2AC4-C	0		0		0,2	0,2	#Fehler	0
2 I, V-VIII, XII und XIV (EU/international) ~ DGS/15X14	0		0					0
3 IIIa (EU) ~ DGS/03A-C								

25 Butte (LEZ) Gebiet	Quoten			Ausnutzung 2013 vorläufig				
	Gesamt	Hochsee	Kutter	Hochsee	Kutter	Gesamt	%	Rest
1 IIa und IV (EU) ~ LEZ/2AC4-C	6		6		0,3	0,3	6,2	5

26 Schw. Degenfisch (BSF) Beifang Gebiet	Quoten			Ausnutzung 2013 vorläufig				
	Gesamt	Hochsee	Kutter	Hochsee	Kutter	Gesamt	%	Rest
1 I, II, III und IV (EU/international) ~ BSF/1234 = allgemeine Quote	3							3
2 V, VI, VII und XII (EU/international) ~ BSF/56712 = allgemeine Quote	77	57						77

27 Goldlachs (ARU) Gebiet	Quoten			Ausnutzung 2013 vorläufig				
	Gesamt	Hochsee	Kutter	Hochsee	Kutter	Gesamt	%	Rest
1 III und IV (EU) ~ ARU/34-C = allgemeine Quote	11							11
2 V, VI und VII (EU/international) ~ ARU/567.	433	433	0	416,8		416,8	96,3	16
3 I und II (EU/international) ~ ARU/1/2.	27	27	0					27

28 Lumb (USK) Gebiet	Quoten			Ausnutzung 2013 vorläufig				
	Gesamt	Hochsee	Kutter	Hochsee	Kutter	Gesamt	%	Rest
1 Beifänge von Lumb in I, II und XIV (EU/international) ~ USK/1214E1	7				0,3	0,3	4,4	6
2 IIIa; Teilgebiete 22-32 (EU) ~ USK/3A/BCD	8		8		0,0	0,0	0,0	8
3 Beifänge von Lumb in IV (EU) ~ USK/04-C.	21				1,6	1,6	7,6	19
4 V, VI und VII (EU/international) ~ USK/567E1 = allgemeine Quote	13							13

Stand: 03.09.2013

Gebiet	Quoten			Ausnutzung 2013 vorläufig				
	Gesamt	Hochsee	Kutter	Hochsee	Kutter	Gesamt	%	Rest
1 I, II und IV (EU/international) ~ RNG/124- = allgemeine Quote	1							1
2 III (EU/international) ~ RNG/03- = allgemeine Quote	5							5
3 Vb, VI, VII (EU/international) ~ RNG/5B67- = allgemeine Quote	9							9
4 - davon max. 10 % in VIII, IX, X, XII und XIV (EU/international) ~ RNG/*8X14-	1							
5 VIII, IX, X, XII und XIV (EU/international) ~ RNG/8X14- = allgemeine Quote	41	41						41
6 - davon max. 10 % in Vb, VI, VII (EU/international) ~ RNG/*5B67-	2							

Gebiet	Quoten			Ausnutzung 2013 vorläufig				
	Gesamt	Hochsee	Kutter	Hochsee	Kutter	Gesamt	%	Rest
1 II und IV (EU/international) ~ BLI/24- = allgemeine Quote	4				0,0	0,0	0,1	4
2 III (EU/international) ~ BLI/03- = allgemeine Quote	2							2
3 Vb, VI, VII (EU/international) ~ BLI/5B67- = allgemeine Quote	5							5

Gebiet	Quoten			Ausnutzung 2013 vorläufig				
	Gesamt	Hochsee	Kutter	Hochsee	Kutter	Gesamt	%	Rest
1 I und II (EU/international) ~ LIN/1/2- = allgemeine Quote	9				0,6	0,6	6,3	8
2 IIIa; IIIbcd (EU) ~ LIN/3A/BCD	6		6		0,2	0,2	3,1	6
3 IV (EU) ~ LIN/04-C.	125		125		36,4	36,4	29,1	89
4 V (EU/international) ~ LIN/05EI.	6		6					6
5 VI, VII, VIII, IX, X, XII und XIV (EU/international) ~ LIN/6X14.	93		93		0,7	0,7	0,8	92
6 IV (NOR) ~ LIN/04-N.	56		56		32,6	32,6	58,2	23

Gebiet	Quoten			Ausnutzung 2013 vorläufig				
	Gesamt	Hochsee	Kutter	Hochsee	Kutter	Gesamt	%	Rest
1 V, VI, VII, VIII und IX (EU/international) ~ DWS/56789- = allgemeine Quote	0							0

Gebiet	Quoten			Ausnutzung 2013 vorläufig				
	Gesamt	Hochsee	Kutter	Hochsee	Kutter	Gesamt	%	Rest
1 Gew. von Französisch-Guayana, Kattegat, Skagerrak, I-X+XII+XIV (EU); CECAF 34.1.1, 34.1.2 und 34.2 (EU) ~ POR/3-1234	0		0					0

Gebiet	Quoten			Ausnutzung 2013 vorläufig				
	Gesamt	Hochsee	Kutter	Hochsee	Kutter	Gesamt	%	Rest
1 I, II, III und IV (EU/international) ~ GFB/1234- = allgemeine Quote	10				0,0	0,0	0,4	10
2 V, VI und VII (EU/international) ~ GFB/567- = allgemeine Quote	11							11
3 - davon max. 8% in VIII und IX (EU/international) ~ GFB/*89-	1							

Gebiet	Quoten			Ausnutzung 2013 vorläufig				
	Gesamt	Hochsee	Kutter	Hochsee	Kutter	Gesamt	%	Rest
1 IIa und IV (EU); Vb und VI (EU/international) ~ GHL/2A-C46 = allgemeine Quote	26							26

Stand: 03.09.2013

36 Sandaal (SAN) Gebiet	Quoten			Ausnutzung 2013 vorläufig				
	Gesamt	Hochsee	Kutter	Hochsee	Kutter	Gesamt	%	Rest
1 Ila, IIIa und IV (EU) mit Ausnahme der Gewässer innerhalb von 6 sm von den Basislinien des Vereinigten Königreichs bei Shetland, Fair Isle und Foutla ~ SAN/2A3A4.	8.349		8.349		7.898,3	7.898,3	94,6	450
2 - davon Bewirtschaftungsgebiet 1 ~ SAN/*234_1	7.506		7.506		7.438,8	7.438,8	99,1	
3 - davon Bewirtschaftungsgebiet 2 ~ SAN/*234_2	169		169		169,2	169,2	99,9	
4 - davon Bewirtschaftungsgebiet 3 ~ SAN/*234_3	667		667		290,3	290,3	43,5	
5 - davon Bewirtschaftungsgebiet 4 ~ SAN/*234_4	6		6					
6 - davon Bewirtschaftungsgebiet 6 ~ SAN/*234_6	0		0					
7 - davon max. 2 % Beifänge von DAB, MAC, WHG ~ OT1/*2A3A4	0							

38 Andere Arten (OTH) Gebiet	Quoten			Ausnutzung 2013 vorläufig				
	Gesamt	Hochsee	Kutter	Hochsee	Kutter	Gesamt	%	Rest
1 IV (NOR) - Einzelquote für DEU ~ OTH/04-N.	606		606		360,8	360,8	59,5	245

II. Quoten in Drittlandgewässern, NAFO, NEAFC und Südpazifik

50 Nordwestatlantik (NAFO) Gebiet	Quoten			Ausnutzung 2013 vorläufig				
	Gesamt	Hochsee	Kutter	Hochsee	Kutter	Gesamt	%	Rest
1 Kabeljau ~ COD/N3M.	0	0	0					0
2 Schwarzer Heilbutt ~ GHL/N3LMNO	0	0	0					0
3 Rotbarsch ~ RED/N3LN.	0	0	0					0
4 Rotbarsch ~ RED/N3M.	0	0	0					0
5 Tiefseegarnelle ~ PRA/N3L.	0	0	0					0

51 Färöer Gebiet	Quoten			Ausnutzung 2013 vorläufig				
	Gesamt	Hochsee	Kutter	Hochsee	Kutter	Gesamt	%	Rest
1 Kabeljau und Schellfisch ~ C/H/05B-F.	0	0	0					0
2 - davon Kabeljau ~ COD/05B-F.								
3 - davon Schellfisch ~ HAD/05B-F.								
4 Blauer Wittling ~ WHB/2A4AXF	0	0	0					0
5 Leng und Blauleng ~ B/L/05B-F.	0	0	0					0
6 - davon Leng ~ LIN/05B-F.								
7 - davon Blauleng ~ BLI/05B-F.								
8 Seelachs ~ POK/05B-F.	0	0	0					0
9 Rotbarsch ~ RED/05B-F.	0	0	0					0
10 Plattfische ~ FLX/05B-F.	0	0	0					0
11 Andere Arten ~ OTH/05B-F.	0	0	0					0

52 Norwegen nördlich 62°N, Jan Mayen Gebiet	Quoten			Ausnutzung 2013 vorläufig				
	Gesamt	Hochsee	Kutter	Hochsee	Kutter	Gesamt	%	Rest
1 Kabeljau ~ COD/1N2AB.	3.208	3.208	0	1.644,9		1.644,9	51,3	1.563
2 Schellfisch ~ HAD/1N2AB.	367	366	1	197,0		197,0	53,7	170
3 Seelachs ~ POK/1N2AB.	1.529	1.529	0	1.094,2		1.094,2	71,6	435
4 Beifänge von Rotbarsch in I und II (NOR) ~ RED/1N2AB.	756	756	0	54,3		54,3	7,2	702
5 Beifänge von Schwarzer Heilbutt in I und II (NOR) ~ GHL/1N2AB.	25	25	0	1,3		1,3	5,1	24
6 Beifänge von Andere Arten in I und II (NOR) ~ OTH/1N2AB.	107	107	0	35,3		35,3	33,0	72

53 Spitzbergen Gebiet	Quoten			Ausnutzung 2013 vorläufig				
	Gesamt	Hochsee	Kutter	Hochsee	Kutter	Gesamt	%	Rest
1 Kabeljau ~ COD/1/2B.	4.698	4.698	0	3.793,0		3.793,0	80,7	905

Stand: 03.09.2013

54 Grönland XIV, V

Gebiet	Quoten			Ausnutzung 2013 vorläufig				
	Gesamt	Hochsee	Kutter	Hochsee	Kutter	Gesamt	%	Rest
1 Kabeljau ~ COD/N1GL14	775	775	0	520,9		520,9	67,2	254
2 Lodde ~ CAP/514GRN ~ zusätzliche MS-Quote verfügbar, wenn eigene ausgeschöpft	214	214	0					214
3 Rotbarsche (pelagisch) ~ RED/N1G14P	337	337	0	336,6		336,6	99,9	0
4 - davon NEAFC-Box ab 10.05.13 ~ RED/*5-14P	1.610	1.610	0	336,6		336,6	20,9	
5 Rotbarsche (demersal) ~ RED/N1G14D	1.976	1.976	0	1.689,3		1.689,3	85,5	287
6 - davon NEAFC-Box ab 10.05.13 ~ RED/*5-14D								
7 Schwarzer Heilbutt ~ GHL/514GRN	3.890	3.890	0	2.090,4		2.090,4	53,7	1.800

55 Grönland NAFO 1F

Gebiet	Quoten			Ausnutzung 2013 vorläufig				
	Gesamt	Hochsee	Kutter	Hochsee	Kutter	Gesamt	%	Rest
1 Schwarzer Heilbutt ~ GHL/N1GRN.	2.075	2.075	0	794,4		794,4	38,3	1.281

56 SPFO Übereinkommensbereich

Gebiet	Quoten			Ausnutzung 2013 vorläufig				
	Gesamt	Hochsee	Kutter	Hochsee	Kutter	Gesamt	%	Rest
1 SPFO-Übereinkommensbereich ~ CJM/SPRFMO = allgemeine Quote	9.342	9.342						9.342

57 Island

Gebiet	Quoten			Ausnutzung 2013 vorläufig				
	Gesamt	Hochsee	Kutter	Hochsee	Kutter	Gesamt	%	Rest
1 Rotbarsch ~ RED/05A-IS	0		0					0

III. Quoten für EU oder mehrere Staaten

Gebiet	Quoten			Ausnutzung 2013 vorläufig				
	Gesamt	Hochsee	Kutter	Hochsee	Kutter	Gesamt	%	Rest
1 Atlantischer Heilbutt in NAFO 1 (GRL) ~ HAL/N1GRN. ~	125			0,0		0,0	0,0	
2 Gelbschwanzflunder in NAFO 3LNO ~ YEL/N3LNO. ~ nur Beifang innerhalb Art. 4 II VO (EG) 1386/2007	0							
3 Grenadierfische in V und XIV (GRL) ~ GRV/514GRN ~	40			15,3		15,3	38,2	
4 - davon Rundnasen-Grenadier ~ RNG/514GRN				15,3		15,3		
5 - davon Nordatlantik-Grenadier ~ RHG/514GRN								
6 Grenadierfische in NAFO-Gebiet 1 (GRL) ~ GRV/N1GRN. ~	140							
7 - davon Rundnasen-Grenadier ~ RNG/N1GRN.				1,2		1,2		
8 - davon Nordatlantik-Grenadier ~ RHG/N1GRN.								
9 Kabeljau in NAFO 2J3KL ~ COD/N2J3KL ~ nur Beifang innerhalb Art. 4 II VO (EG) 1386/2007	0							
10 Kabeljau in NAFO 3NO ~ COD/N3NO. ~ nur Beifang innerhalb Art. 4 II VO (EG) 1386/2007	0							
11 Rotbarsch in I und II (international) ~ RED/1/2INT ~ für NEAFC-Vertragsparteien	19.500							
12 Lodde in IIb ~ CAP/02B. ~	0							
13 Lodde in NAFO 3NO ~ CAP/N3NO. ~ nur Beifang innerhalb Art. 4 II VO (EG) 1386/2007	0							
14 Nördlicher Kurzflössen-Kalmar in NAFO-Untergebiete 3 und 4 ~ SQI/N34. ~ für CAN und alle MS außer EST, LVA, LTU, POL/1.7.-31.12.	29.458							
15 Raue Scharbe in NAFO 3LNO ~ PLA/N3LNO. ~ nur Beifang innerhalb Art. 4 II VO (EG) 1386/2007	0							
16 Raue Scharbe in NAFO 3M ~ PLA/N3M. ~ nur Beifang innerhalb Art. 4 II VO (EG) 1386/2007	0							
17 Roter Thun in Atlantik, östlich von 45° W, und Mittelmeer ~ BFT/AE045WM ~ nur Beifang, für MS außer CYP, GRC, ESP, FRA, ITA, MTA, PRT	28							
18 Rotzunge in NAFO 2J3KL ~ WIT/N2J3KL ~ nur Beifang innerhalb Art. 4 II VO (EG) 1386/2007	0							
19 Rotzunge in NAFO 3NO ~ WIT/N3NO. ~ nur Beifang innerhalb Art. 4 II VO (EG) 1386/2007	0							
20 Schwarzer Heilbutt in I und II (international) ~ GHL/1/2INT ~	0							
21 Schwertfisch in Atlantik nördlich von 5° N ~ SWO/AN05N ~ nur Beifang, für alle MS außer ESP, PRT	136							
22 Schwertfisch in WCPFC-Übereinkommensbereich südlich von 20° S ~ SWO/F7120S ~	3.170							
23 Seelachs in I und II (international) ~ POK/1/2INT ~	0							
24 Südlicher Blauflossen-Thun in Alle Gebiete ~ SBF/F41-81 ~ nur Beifang	10							

UNVERBINDLICH

Ausnutzungsstand der Importkontingente für Fischereierzeugnisse in der Bundesrepublik Deutschland**2 0 1 3****Ausnutzungsstand per:
01.08.2013**

		Zoll %	Kontingent t	EU: noch verfügbare Menge t
GATT-Kontingente				
VO (EG) Nr. 32/2000 [VO (EG) Nr.1808/95]				
09.0006	Heringe (einschl.Lappen) fr. o. gefr.(1) 16.06.13 - 14.02.14	0	34.000	17.997
09.0007	Kabeljau (2), ges., getr. 01.01.13 - 31.12.13	0	25.000	erschöpft 25.06.13
09.0009	Nordamerikanische Seehechte, fr. o. gefr. (3) 01.01.13 - 31.12.13	8	2.000	erschöpft 01.05.13
GATT-Kontingente				
VO (EG) Nr. 32/2000 [VO (EG) Nr.345/96]				
09.0045	Fische der Gattung Coregonus, gefr. 01.01.13 - 31.12.13	5,5	1.000	633
09.0046	Krebstiere, m. Dill geg., gefr. 01.01.13 - 31.12.13	0	3.000	1.090
09.0047	Garnelen der Art Pandalus b., o.Schale, gefr. 01.01.13 - 31.12.13	0	500	erschöpft 03.01.13
09.0048	Fischfilet d.Art Allocyttus spp., Pseudoc.,gefr. 01.01.13 - 31.12.13	0	200	erschöpft 18.03.13

1) Unter Einhaltung der Referenzpreise

2) Gadus morhua, ogac, Boreogadus saida

3) Merluccius bilinearis

4) Gadus morhua

5) Gadus morhua, ogac, macrocephalus, Boreogadus saida

6) Gadus ogac, macrocephalus, Boreogadus saida

		Zoll %	Kontingent t	EU: noch verfügbare Menge t
Gemeinschaftskontingente				
VO (EG) Nr. 2471/1999 [VO (EG) Nr. 669/97]				
Ursprung Faröer				
01.01.13 - 31.12.13				
09.0671	Forellen auch Filets, lbd, fr., gefr.	0	700	678
09.0675	Lachse, Forellen, zubereitet	0	400	400
09.0679	Krebse-, Weichtiere, zubereitet	0	4.000	4.000
09.0681	Seefische (Kab.,Köh.,Seehecht, AP,Pol. u.a.) gz. o.fein zerkl., zub.	0	1.200	1.167
Gemeinschaftskontingente				
VO (EG) Nr. 54/2009 v.21.01.09 Amtsbl.L17 v.22.01.09				
Ursprung Faröer				
01.01.13 - 31.12.13				
09.0672	Köhler, gesalzen u. getrocknet	0	750	748
09.0674	Gemeine Wellhornschnecke	0	1.200	1.200
09.0676	Krabben der Art Geryon affinis	0	750	750
zur Änderung der VO (EG) Nr. 992/95 des Rates in Bezug auf die Zollkontingente der Union für einige Agrar- u. Fischereierzeugnisse				
Ursprung Norwegen				
01.01.13- 31.12.13				
09.0701	Fischöl	8,5	1.000	1.000
01.05.13- 30.04.14				
09.0702	Salmoniden	0	3.158	3.158
01.04.13- 31.12.13				
09.0703	Klippfisch	0	13.250	9.239
Gemeinschaftskontingent				
VO (EG) Nr. 3061/95; VO (EG) Nr. 1920/2004 [VO (EG) Nr. 992/1995]				
Ursprung Thailand				
01.01.13 - 31.12.13				
09.0704	Fisch, zubereitet		1.816	erschöpft 03.01.13
Ursprung alle				
01.01.13 - 31.12.13				
09.0705	Fisch, zubereitet		742	erschöpft 09.01.13
01.01.13 - 31.12.13				
Ursprung Thailand				
09.0706	Fisch, zubereitet		1.410	1.410
Ursprung alle				
01.01.13 - 31.12.13				
09.0707	Fisch, zubereitet		865	865

		Zoll %	Kontingent t	EU: noch verfügbare Menge t
zur Änderung der VO (EG) Nr. 992/95 des Rates in Bezug auf die Zollkontingente der Union für einige Agrar- u. Fischereierzeugnisse				
Ursprung Norwegen				
01.05.13 - 30.04.14				
09.0710	Heringe, frisch	0	76.334	72.800
01.01.13 - 31.12.13				
09.0711	Fische zuber., Sardinellen u. Sprotten ausgen., ger. Köhler u. Heringe	4,4 / 10 4,4 / 10	400	399
01.05.13 - 30.04.14				
09.0712	Makrelen	0	66.334	64.907
09.0713	Fische, gefroren	0	3.474	3.025
09.0714	Filets von Heringen, gefroren	0	109.702	107.554

	Zoll %	Kontingent t	EU: noch verfügbare Menge t
Zusatzprotokoll z. Abk. zw. Norwegen u. Wirtschaftsgemeinschaft			
Ursprung Norwegen			
01.01.13 - 31.12.13			
09.0715		Forellen, fr. o. gefr.	0 500 erschöpft 06.02.13
09.0716		Lachs, fr.	0 6.100 erschöpft 06.01.13
09.0717		Paz., Atl. Lachs, gefr.	0 580 erschöpft 06.03.13
09.0718		Lachsfilet, fr., o. gefr.	0 610 erschöpft 05.01.13
09.0719		Salmoniden, and. fr. o. gefr.	0 670 630
09.0720		Leng, fr.	0 370 117
09.0721		Plattfische u.and.Seefische, fr.	0 250 erschöpft 20.02.13
09.0722		Fischfleisch v. Kabeljau, Köhler, Schellfisch u.a. Seefischen (ausg. Makrelen), gefr.	0 500 erschöpft 23.04.13
09.0723		Heringe, fr. o. gefr. (16.06.13 bis 14.02.14)	0 800 70
09.0724		Makrelen, fr. (16.06.13 bis 14.02.14)	0 260 erschöpft 19.07.13
09.0725		Makrelen, fr. (16.06.13 bis 14.02.14)	0 30.600 30.502
09.0726		Rotbarsche, fr. o. gefr.	0 130 erschöpft 13.03.13
09.0727		Filet v. and. Süßwasserfischen, fr. o. gefr.	0 110 106
09.0728		Filet v. Köhler u. Rotbarsch, fr.	0 180 134
09.0729		Heringslappen, fr. (01.01.12 bis 31.12.12)	0 130 erschöpft 06.02.13
09.0730		Filet v. Kabeljau, Boreog. s., Köhler, Schell- fisch, Seehechten, Schollen, Rotbarsch, Seeteufel u.a. Seefische, gefr.	0 9.000 erschöpft 05.06.13
09.0731		Fischleber, -rogen, -milch, ges., getr.	0 1.900 erschöpft 08.04.13
09.0732		Lachs, geräuchert	0 450 222
09.0733		Heringe, Heilbutte, Makrelen, Forellen, Aale, and. Fische, geräuchert	0 140 114
09.0734		Fische, and., nur gesalzen	0 250 erschöpft 27.03.13
09.0735		Heringe, gesalzen	0 1.440 983
09.0736		Garnelen (Pandalidae), Kaisergranat, gefr.	0 950 504
09.0737		Garnelen (Pandalidae), nicht gefr.	0 800 546
09.0738		Garnelen (Pandalidae), Kaisergranat, nicht gefr.	0 900 672
09.0739		Lachse, gz. o. Stücke, zubereitet	0 170 141
09.0740		Heringe, gz. o. Stücke, zubereitet	0 3.000 erschöpft 03.01.13
09.0741		Sardinen, Sprotten, gz. o. Stücke, zubereitet	0 180 180
09.0742		Makrelen, gz. o. Stücke, zubereitet	0 130 128
09.0743		Kabeljau, Köhler, Seehecht, AP, Pollack, and.Fische, gz o. Stücke und and. Fische, zerkleinert, zubereitet	0 5.500 5.219
09.0744		Lachsfleisch, zubereitet	0 300 297
09.0745		Garnelen, zubereitet, geschält gefroren	0 8.000 6.763
09.0746		Garnelen and. als gefr. u. geschält	0 1.000 639
09.0747		Mehl, Pellets v. Fisch-, Krebs-u. Weichtieren	0 28.000 28.000
09.0748		Krabben, zubereitet	0 50 erschöpft 08.06.13
09.0749 (01.05.13-30.04.14)		Garnelen	0 11.053 10.223
09.0750 (01.05.13-30.04.14)		Heringe, zubereitet	0 8.000 1.578
09.0752 (01.01.13-31.12.13)		Heringe	0 44.000 42.677
09.0756 (01.01.13-31.12.13)		Filets; Lappen von Heringen	0 67.000 55.147
09.0758 (01.01.13-31.12.13)		Garnelen, geschält und gefroren	0 2.500 2.500

		Zoll %	Kontingent t	EU: noch verfügbare Menge t
Gemeinschaftskontingente				
Zusatzprotokoll z. Abk. zw. Island u. Wirtschaftsgemeinschaft				
VO (EG) Nr. 1921/2004 [VO (EG) Nr. 499/1996]				
Ursprung Island				
01.01.13 - 31.12.13				
09.0792 (01.01.13-31.12.13)	Heringe	0	950	950
09.0793	Lachs, Filet, fr. u. Lachsfilet, gefr.	0	50	2
09.0794	Plattfische, Seefische, Filets v. Süßwasser- u. Seefischen, Fleisch v. Süßwasser- u. See- fischen, fr. o. gefr.	0	250	erschöpft 14.01.13
09.0795	Heringe, gesalzen	0	1.750	1.741
09.0796	Kaisergranat, gefr.	0	50	erschöpft 01.05.13
09.0797	Heringe, zuber. o. haltb. gem.	0	2.400	2.159
09.0798	And. Fische u. Fischfleisch, ausg. Heringe, u. Makrelen, zuber. o. haltb. gem.	0	50	erschöpft 03.01.13
VO (EG) Nr. 185/2011 v.25.02.11 [VO (EG) Nr. 499/1996]				
Ursprung Island				
01.05.13 - 30.04.14				
09.0810	Kaisergranat	0	520	erschöpft 27.07.13
09.0811	Filets v. Rotbarsch	0	750	405
09.0812	Heringe	0	950	947
VO (EG) Nr. 1337/2007(Abl.L298S.6) [VO (EG) Nr. 992/1995]				
Ursprung Norwegen				
01.01.13 - 31.12.13				
09.0850	Makrelen	0	3.100	3.100
09.0851	Heringe, gefr.	0	600	600
09.0852	Filets v. Heringen	0	200	200
09.0853	And. Fische, gefr.	0	734	734
09.0854	And.Salmoniden	0	667	667
09.0856	Garnelen	0	10.000	
09.0857	Makrelen(16.06.12-14.02.13)	0	30.500	30.500
Gemeinschaftskontingent Sardinien, haltb. gem.				
VO (EG) 1981/94 u. Änd.VO (EG) 650/98				
01.01.13 - 31.12.13				
Ursprung Tunesien				
09.1201		0	100	0
VO (EG) Nr. 2088/2004				
01.01.13 - 31.12.13				
Ursprung Kroatien				
09.1581	Forellen	0	30	30
09.1582	Karpfen	0	210	60
09.1583	Seebrassen	0	35	34
09.1584	Meerbarsche	0	650	erschöpft 08.06.13
09.1585	Sardinien	6	180	180
09.1586	Sardellen	0	40	40
09.1587	Fische zuber. od. haltbar gemacht	0	1.550	1.162

		Zoll %	Kontingent t	EU: noch verfügbare Menge t
VO (EG) Nr. 354/2011 v.12.04.2011				
01.01.13 - 31.12.13				
Ursprung Bosnien und Herzegowina				
09.1594	Forellen	0	60	erschöpft 27.02.13
09.1595	Karpfen	0	130	130
09.1596	Seebrassen	0	30	30
09.1597	Meerbarsche	0	30	30
09.1598	Sardinen	6	50	50
09.1599	Sardellen	12,5	50	49

		Zoll %	Kontingent t	EU: noch verfügbare Menge t
Gemeinschaftskontingente				
VO (EG) Nr. 824/2007				
01.01.13 - 31.12.13				
09.2759	Kabeljau fr., gek. oder gefr. *)	0	70.000	30.815
09.2760	Seehecht gefr. *)	0	12.500	5.945
09.2761	Filets und Fleisch vom Blauen Grenadier gefr. *)	0	25.000	16.589
09.2762	Langusten gefr. *)	6	200	196
09.2765	Kabeljau, nur ges. ^{1) *)}	0	2.600	erschöpft 19.07.13
09.2766	Südlicher Wittling, Filets und Fleisch, gefr. *)	0	2.000	2.000
09.2770	Sardellen, ges. *)	0	2.500	1.488
09.2772	Surimi, gefr. *)	0	66.000	41.712
09.2774	Filets v. Seehecht, gefr. *)	4	12.000	5.042
09.2776	Filets und Fleisch von Kabeljau, gefr. *)	0	30.000	8.274
09.2777	Paz.Pollack, gefr., mit Erlaubnisschein *)	0	350.000	204.496
09.2778	Filets von Plattfischen, anderes Fischfleisch, gefr. *)	0	5.000	28
09.2785	Kalmare, Rümpfe, gefr. *)	0	45.000	24.022
09.2786	Kalmare u Illex-A., gz.o Fangarme u Flossen, gefr.*)	0	3.000	2.110
09.2788	Heringe ganz über 140 g/St oder Lappen über 80 g/St *)	0	17.500	17.500
09.2790	Filets (Loins) v. Thunfischen u. echtem Bonito *)	6	22.000	erschöpft 13.05.13
09.2792	Heringe, mit Kräutern und/oder Essig zubereitet *)	6	15.000	13.647
09.2794	Garnelen (Pandalus borealis), gekocht u. geschält, *)	6	30.000	14.785
	*) zur Verarbeitung bestimmt			
VO (EG) Nr. 2563/00				
01.01.13 - 31.12.13				
Ursprung Albanien, Bosnien und Herzegowina, Kroatien, Mazedonien, Montenegro, BR Jugoslawien einschl. Kosovo				
09.1561	Sardellen, zuber	12,5	60	60
09.1571	Forellen*) Salmo tr., Oncorhyn. spp.	0	15	15
09.1573	Karpfen*)	0	20	20
09.1575	Seebrassen*) Dentex dentex u Pagellus Arten	0	45	45
09.1577	Meerbarsche*) Dicentrarchus labrax	0	30	30
gem. VO (EG) Nr. 407/2008 v. 07.05.2008				
Amtsblatt L 122 v. 08.05.08				
01.01.13 - 31.12.13				
09.1579	Sardinen	6	70	70
	*) lbd, fr, gek, gefr, getr. ges o in Salzlake, ger, Fil. u. Fl., Mehl u. Pellets			
VO (EG) Nr. 1916/2006				
01.01.13 - 31.12.13				
Ursprung Albanien				
09.1500	Forellen*)	0	50	50
09.1501	Karpfen*)	0	20	20
09.1502	Seebrassen*)	0	20	20
09.1503	Meerbarsche*)	0	20	9
09.1504	Sardinen, zubereitet oder haltbar gemacht	6	100	100
09.1505	Sardellen, zubereitet oder haltbar gemacht	0	1.200	480
	*) lbd, fr, gek, gefr, getr. ges o in Salzlake, ger, Fil. u. Fl., Mehl u. Pellets			

		Zoll %	Kontingent t	EU: noch verfügbare t
VO (EG) Nr. 497/2008				
01.01.13 - 31.12.13				
Ursprung Montenegro				
09.1516	Forellen*)	0	20	20
09.1518	Karpfen*)	0	10	10
09.1520	Seebrassen*)	0	20	20
09.1522	Meerbarsche*)	0	20	20
09.1524	Sardinen, zubereitet oder haltbar gemacht	6	200	200
09.1525	Sardellen, zubereitet oder haltbar gemacht	12,5	200	200
*) lbd, fr, gek, gefr, getr. ges o in Salzlake, ger, Filets u. Fleisch, Mehl u. Pellets				
Entscheidung über eine vorübergehende Ausnahmeregelung zu den Ursprungsregeln gemäß				
Protokoll 1 gemäß Amtsblatt L 347/38 für Madagaskar, Mauritius und Seychellen				
01.01.13 - 31.12.13				
09.1618	Haltbar gemachter Thunfisch(1)	0	8.000	5.714
09.1619	Loins genannte Thunfischfilets (1)in jeglicher Verpackungsform, wobei die Ware im Sinne der HS-Position 1604 als haltbar gemacht zu betrachten ist.	0	2.000	1.829
VO (EG) Nr. 497/2008 v.14.08.2008				
zur Abweichung von der VO(EWG) Nr. 2454/93 in Bezug auf die Bestimmung des Begriffs				
"Ursprungserzeugnisse" im Rahmen des Schemas allgemeiner Zollpräferenzen zur Berücksichtigung				
der besonderen Lage von Kap Verde bei bestimmten in die EG ausgeführten Fischereierzeugnissen				
01.01.13 - 31.12.13				
Ursprung Kap Verde				
09.1647	Makrele(Sc.Colias, Sc.Jap., Sc.Scombrus), Filets, zuber.od.haltb.gem.	0	2.500	1.856
09.1648	Unechter Bonito od. Fregattmakrele(Auxis thazard, Auxis Rochei), Filets, zubereitet oder haltbar gemacht	0	875	667
09.1649	Gelbflossenthun, Echter Bonito(Tunnus Albacares, Katsuwonus Pelamis), Filets, zubereitet oder haltbar gemacht	0	211	211
Entscheidung über eine vorübergehende Ausnahmeregelung (EG) Nr. 1528/2007				
von den Ursprungsregeln des Anhangs II				
01.01.13 - 31.12.13				
Ursprung Seychellen				
09.1666	Haltbar gemachter Thunfisch(1)	0	3.000	3.000
Ursprung Kenia				
09.1667	Loins genannte Thunfischfilets	0	2.000	1.928
Ursprung Mauritius				
09.1668	Haltbar gemachter Thunfisch(1)	0	3.000	3.000
09.1669	Thunfischfilets (1)in jeglicher Verpackungsform, wobei die Ware im Sinne der HS-Position 1604 als haltbar gemacht zu betrachten ist.	0	600	600

	Zoll %	Kontingent t	EU: noch verfügbare Menge t
Beschluss der Kom. über eine Ausnahme von den Ursprungsregeln im Beschluss 2001/822/EG des Rates für aus St.Pierre u. Miquelon eingeführte Fischereierzeugnisse			
01.02.13-31.01.14			
Ursprung Saint-Pierre und Miquelon			
09.1623		Hummer	0 225 225
09.1624(01.02.13-31.01.14)		Fischzubereitungen	0 600 600
09.1625(01.02.13-31.01.14)		Miesmuscheln	0 250 250
Durchführungsverordnung (EU) Nr.1045/2012 der Kommission vom 08.11.2012 zur Abweichung von der VO(EWG) Nr.2454/93 in Bezug auf die Ursprungsregeln im Rahmen des Schemas allgemeiner Zollpräferenzen zur Berücksichtigung der besonderen Lage von Guatemala und El Salvador			
01.01.13-30.06.13			
Ursprung Guatemala			
09.1627		Thunfischfilets, Loins	0 987,5 855
Ursprung El Salvador			
09.1629		Thunfischfilets, Loins	0 987,5 729
Durchführungsbeschluss der Kommission v.27.06.2011 hinsichtlich der Verlängerung der vorübergehenden Ausnahmeregelungen von den Ursprungsregeln in Anhang II der VO(EG) Nr. 1528/2007			
01.01.13-31.12.13			
Ursprung Seychellen			
09.1630		Thunfischfilets, Loins	0 600 600
Ursprung alle			
01.01.13 - 31.12.13			
09.1641		Schw.Heilbutt, Hummer, Garnelen	0 2.000 1.789
Beschluss der Kommission über eine vorübergehende Ausnahmeregelung von den Ursprungsregeln in Anhang II der VO (EG) Nr. 1528/2007 des Rates zur Berücksichtigung der besonderen Lage Madagaskars bei haltbar gemachtem Thunfisch und "Loins" genannten Thunfischfilets			
Ursprung Madagaskar			
01.01.12 - 31.12.12			
09.1645		haltbar gemachter Thunfisch	0 2.000 2.000
01.01.12 - 31.12.12			
09.1646		Thunfischfilets, Loins	0 500 481
Verordnung des Rates (EG) Nr. 312/2003 (Abl. L 46/2003 S. 1)			
Ursprung Chile			
01.01.13 - 31.12.13			
09.1934		Seehechte, frisch o. gekühlt	10% Ermäßigung 5.000 2.592
09.1935		Fischfilets getr, ges, geräuchert	10% Ermäßigung 40 27
09.1936		Fische zubereitet	1/3 des Zollsatzes 150 150
VO (EG) Nr. 305/05			
Ursprung Chile			
01.01.13 - 31.12.13			
09.1940		Fische, gefroren	0 725 erschöpft 04.01.12
09.1942		Makrelen	0
VO (EG) Nr. 1093/2011 v. 28.10.2011			
Ursprung RepKorea			
01.07.13 - 30.06.14			
09.2450		Surimizubereitungen	3.500 3.209

		Zoll %	Kontingent t	EU: noch verfügbare Menge t
zur Änderung der VO (EG) Nr. 499/96 hinsichtlich der Zollkontingente für bestimmte Fische und Fischereierzeugnisse				
01.01.13- 31.12.13				
Ursprung Norwegen				
09.0775	Fischleberöl	0	103	103
09.0776	Fischöl	0	384	384
09.0777	Fischöl	0	5.141	5.141
VO (EG) Nr. 2133/2001 (Abl.L 287 S.12)				
01.01.13 - 31.12.13				
Ursprung Norwegen				
09.0779	Fischfutter (Glucose, Dextrin, Stärke oder Milcherzeugnisse)	0	1.177	961
Ursprung Färöer				
09.0689	Fischfutter (Solubles, Glucose, Dextrin, Stärke oder Milcherzeugnisse)	0	20.000	19.978
zur Änderung der VO (EG) Nr. 499/96 hinsichtlich der Zollkontingente für bestimmte Fische und Fischereierzeugnisse				
01.01.13- 31.12.13				
Ursprung Färöer				
09.0690	Weichtiere	0	20	20
Ausnahme Ursprungsregeln gem. Beschluss 2001/822/EG des Rates v.16.10.2009				
01.08.12 - 31.07.13				
Ursprung Grönland				
09.0691	Garnelen der Art Pandalus borealis, zuber. oder haltbar gemacht	0	2.100	2.100
VO (EG) Nr. 660/2002 (Abl.L 102 S.14)				
01.01.13 - 31.12.13				
Ursprung Grönland				
09.0692	Schw. Heilbutt gefroren (ganz, Filets), Garnelen (Pandalidae)	0	10.000	10.000
VO (EG) Nr. 767/2007 (Abl.L 310 S.19)				
01.12.12- 30.11.13				
Ursprung Falklandinseln				
09.1914	Fische, gefroren	0	12.500	12.500
09.1915	Fischfilets, gefroren	0	5.100	5.100
09.1916	Kalmare, Art Loligo Patagonica	0	34.600	34.600
09.1917	Kalmare, Art Illex	0	31.000	31.000
Entscheidung (EG) Nr. 167/2007 (Abl. L 76/2007 S. 32)				
01.04.12-31.03.13				
Ursprung Saint-Pierre und Miquelon				
09.1650	div. Seefischfilets, -fleisch, gefroren; Kabeljau ganz und Filet, gesalzen	0	1.290	1.290

	Zoll %	Kontingent t	EU: noch verfügbare Menge t
zur Änderung der VO (EG) Nr. 499/96 hinsichtlich der Zollkontingente für bestimmte Fische und Fischereierzeugnisse			
01.07.13-30.06.14			
Ursprung Mexiko			
09.1853		8.500	8.500
VO (EG) Nr. 875/2004 (Abl.L 162 S.51)			
01.01.13-31.12.13			
Ursprung Mexiko			
09.1854	6%	6.000	6.000
Durchführungsverordnung (EU) Nr.404/2013 der Kommission v. 02.05.2013 über die im Rahmen von Kontingenten für bestimmte Erzeugnisse aus Peru geltenden Ausnahmeregelungen (Abl.L 121 S.30)			
01.03.13-28.02.14			
Ursprung Peru			
09.7195		4.000	4.000
09.7196		120	120
09.7197		60	60
09.7198		4.200	4.200
09.7199		2.500	2.500
09.7200		2.000	2.000
09.7201		800	800
09.7202		20	20
09.7203		400	400
09.7204		30	30
09.7205		500	500

Entwicklung der Anlandungen von Frischfisch (ohne Krebs- und Weichtiere) in der Bundesrepublik Deutschland (Basis verkaufte Ware)

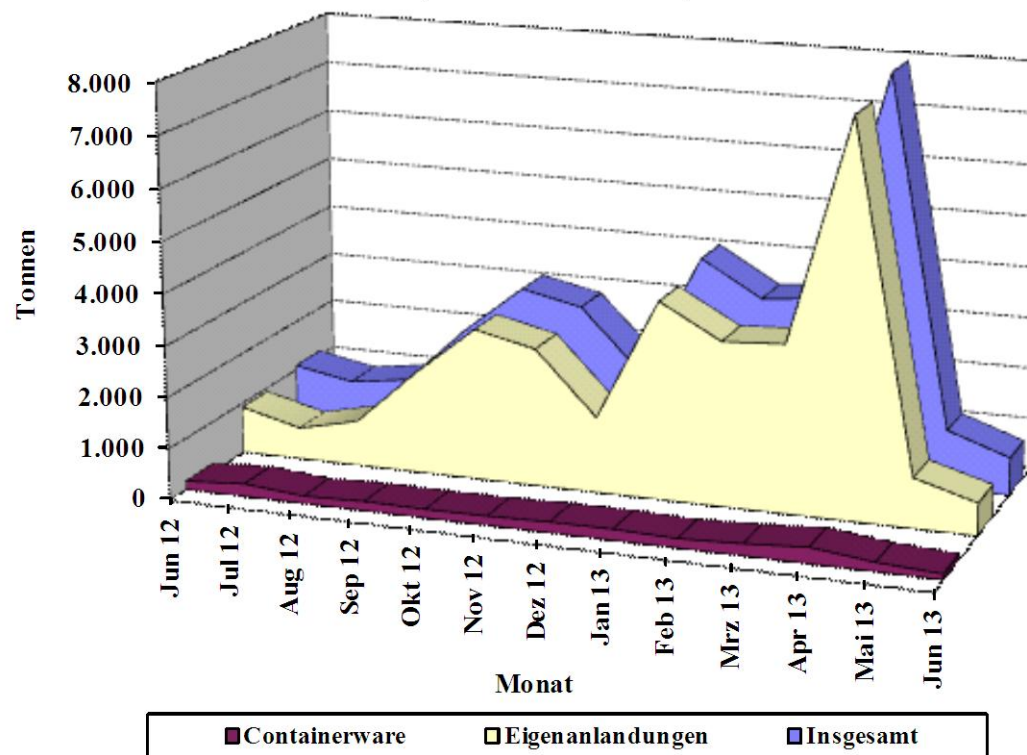

Quelle: BLE

Grafik 2

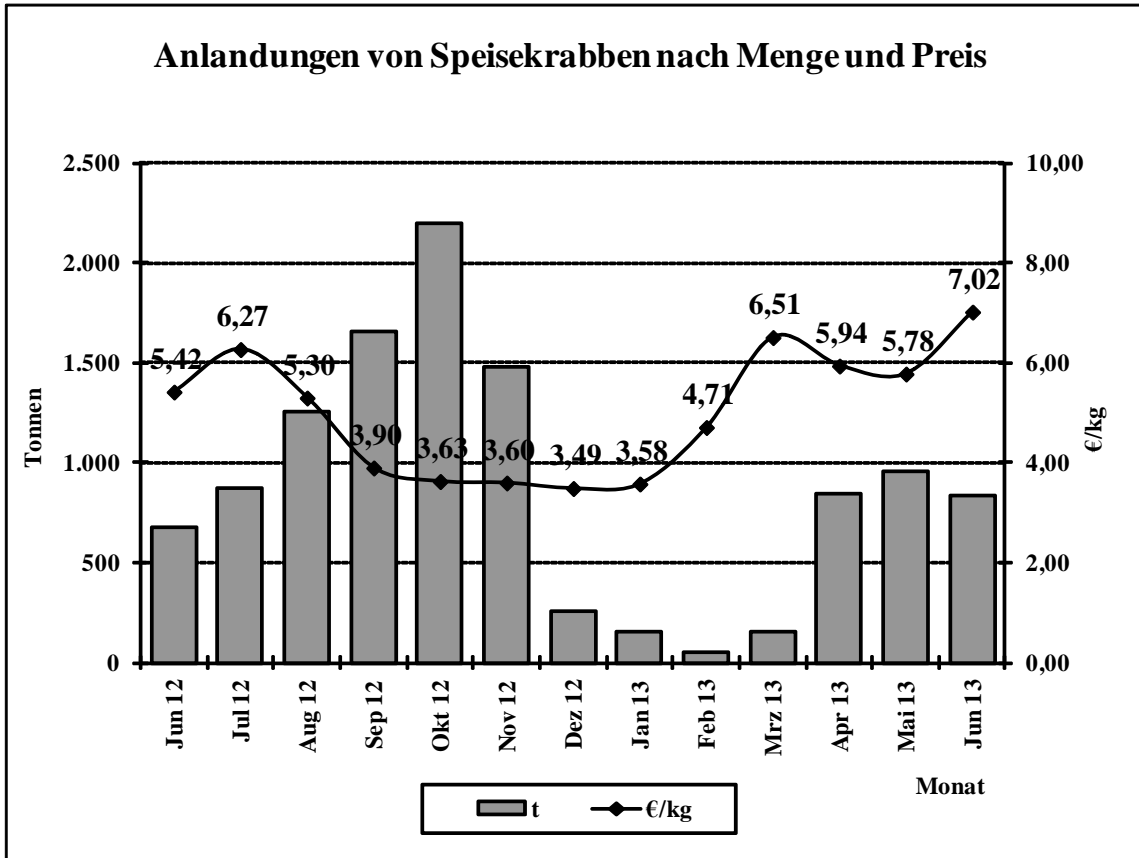

Quelle: BLE

Grafik 3

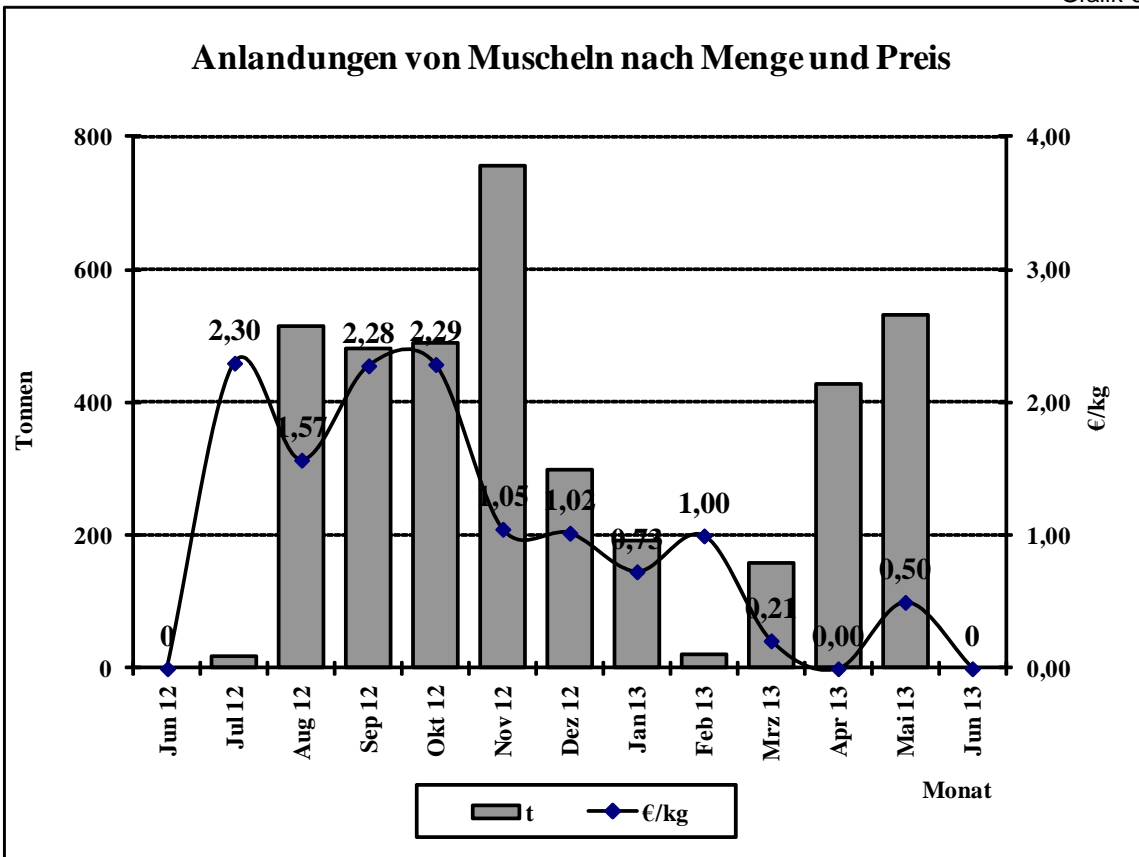

Quelle: BLE

Preisentwicklung für bestimmte Fischarten (ausländische Anlandungen) in der Bundesrepublik Deutschland 2012/2013

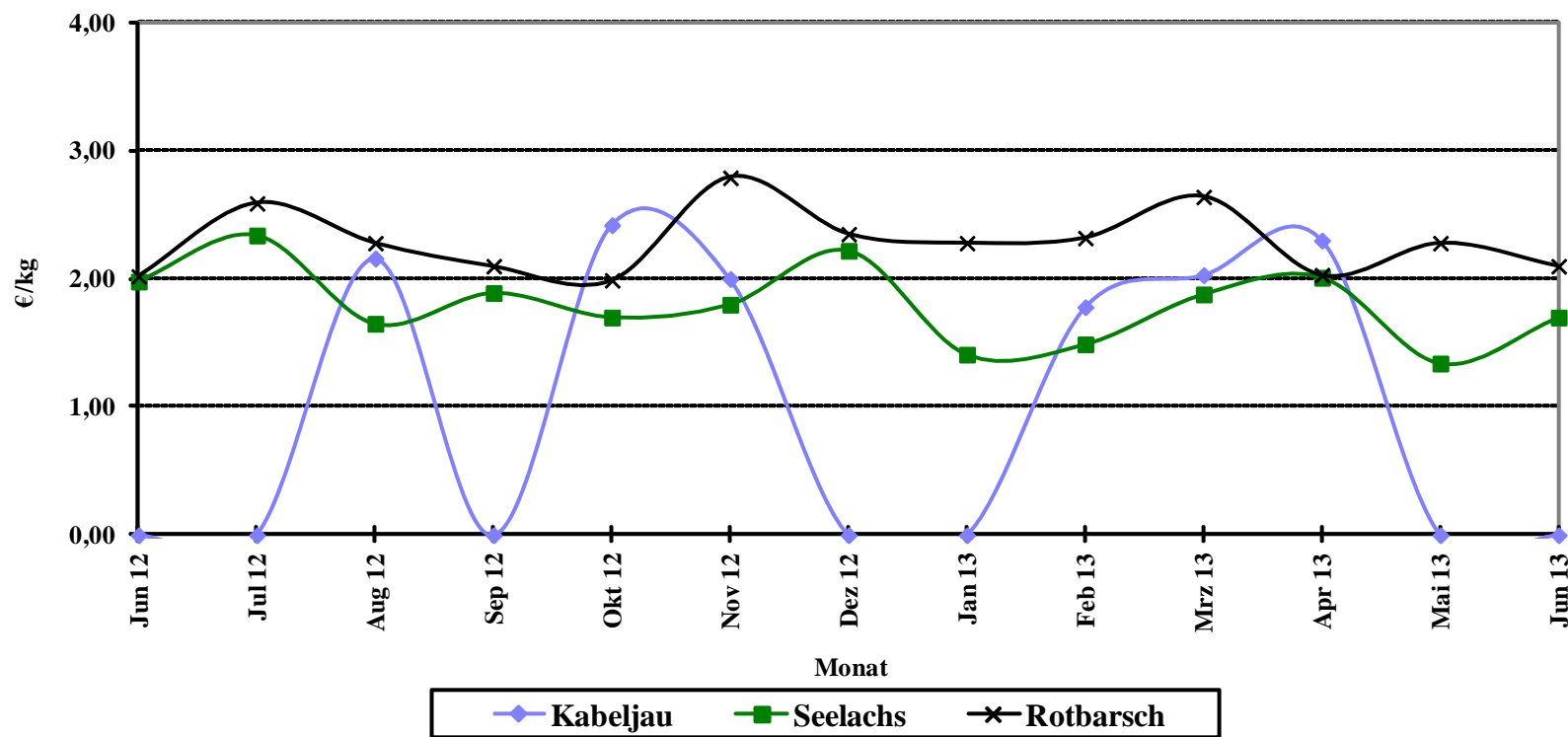

Quelle: Seefischmärkte

Entwicklung der Kabeljaugrößen in den deutschen Anlandungen

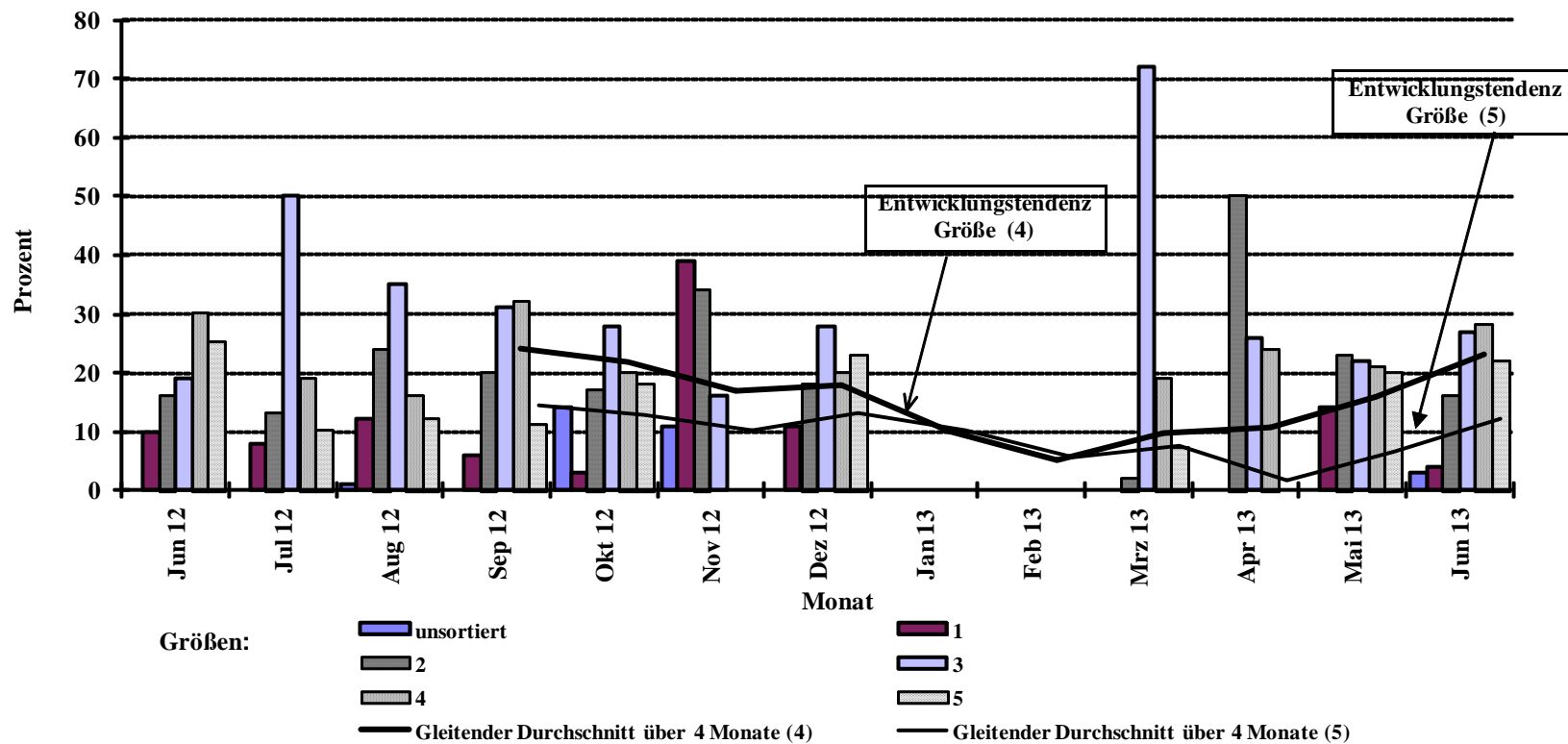

Quelle: BLE

Entwicklung der Seelachsgrößen in den deutschen Anlandungen

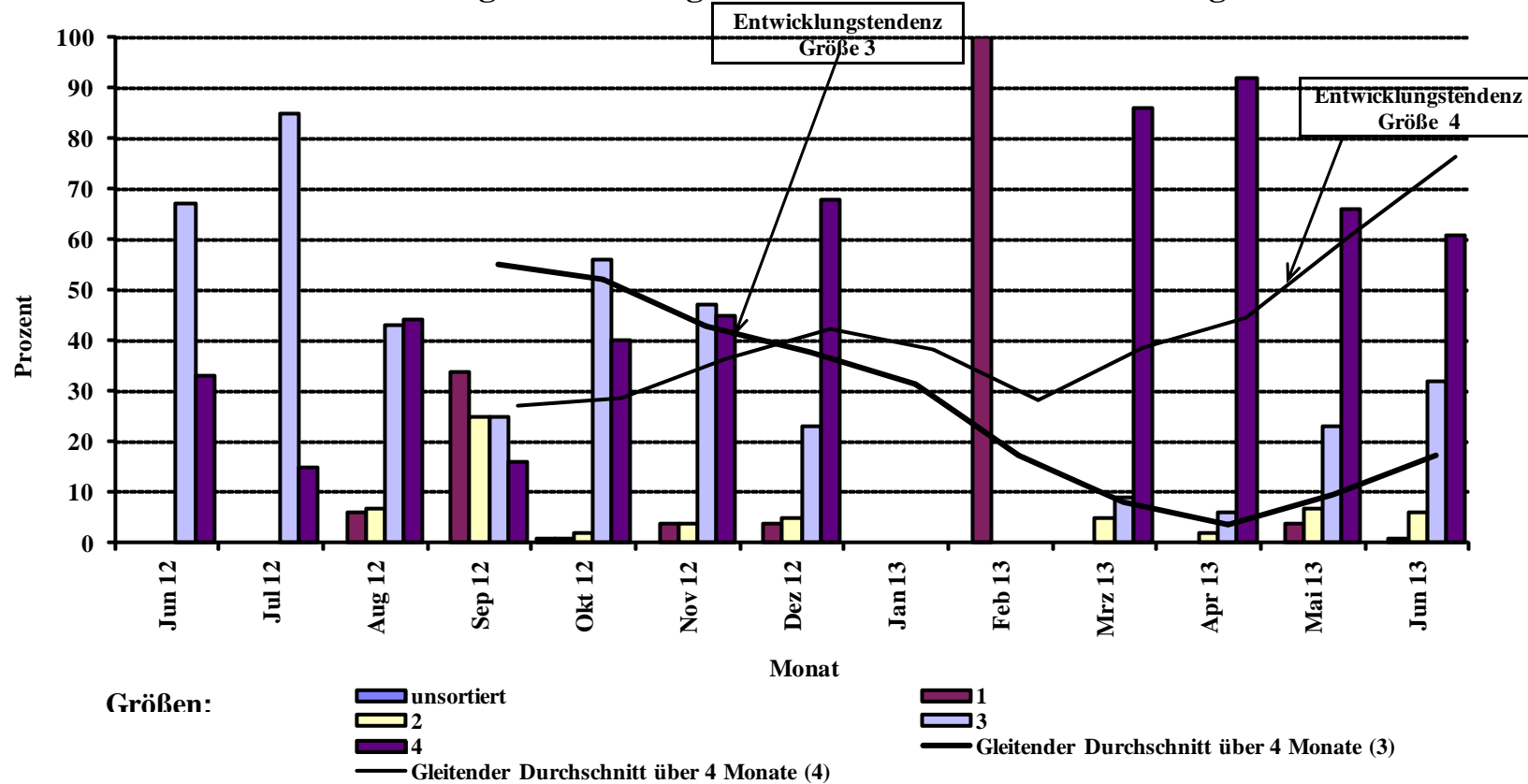

Quelle: BLE

Entwicklung der Dorschgrößen in den deutschen Anlandungen

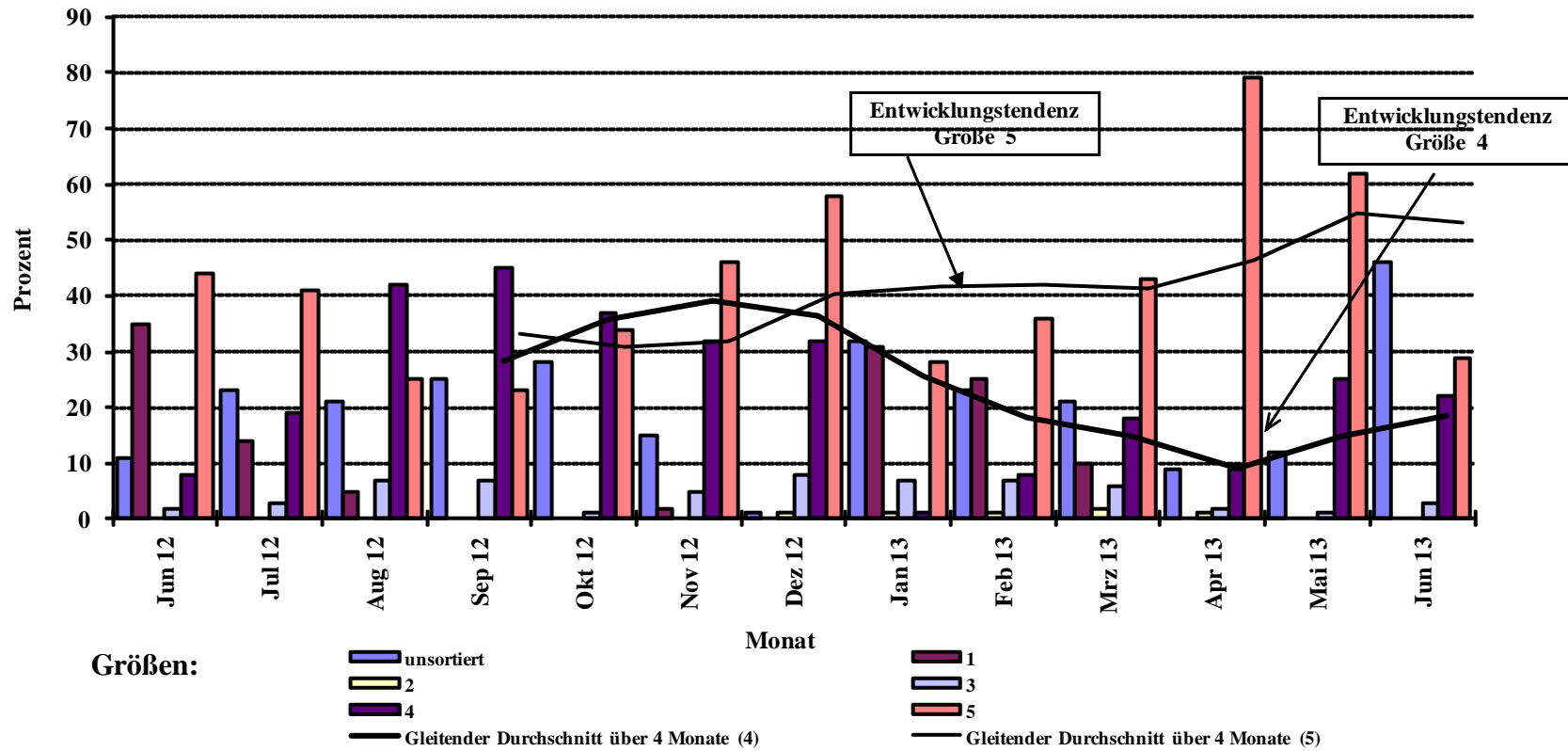

Quelle: BLE

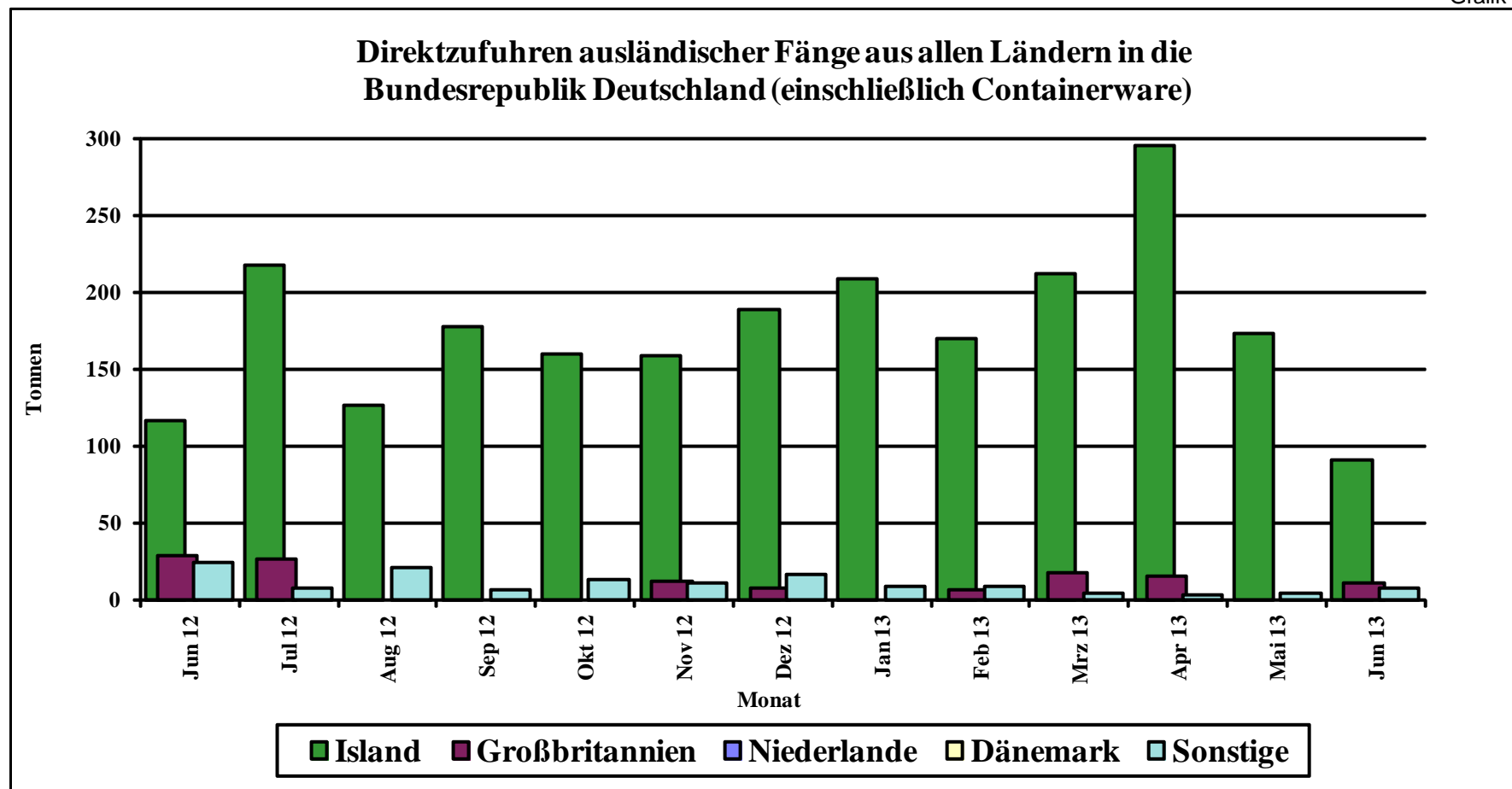

Quelle: BLE

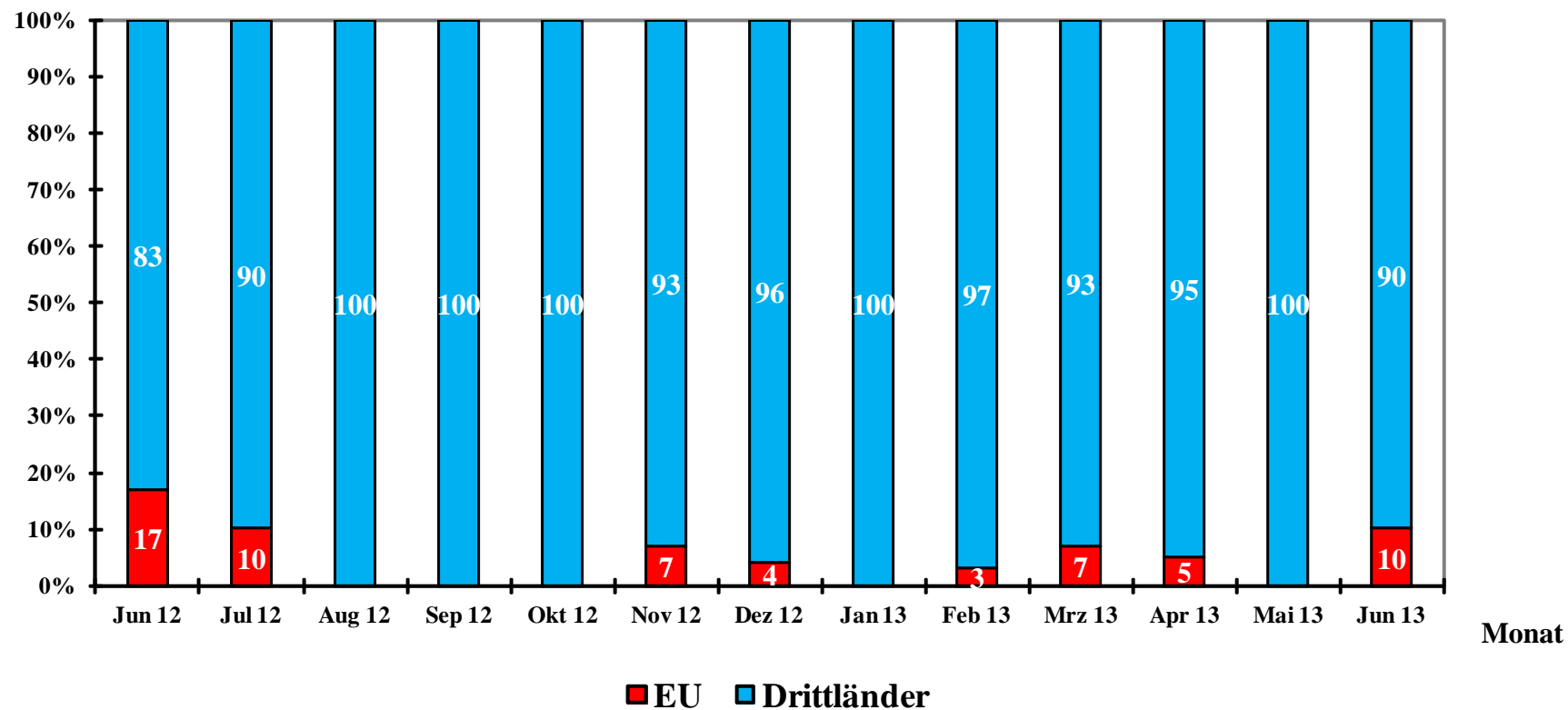
Prozentuale Anteile ausländischer Zufuhren (einschl. Container)

Quelle: BLE

Grafik 10

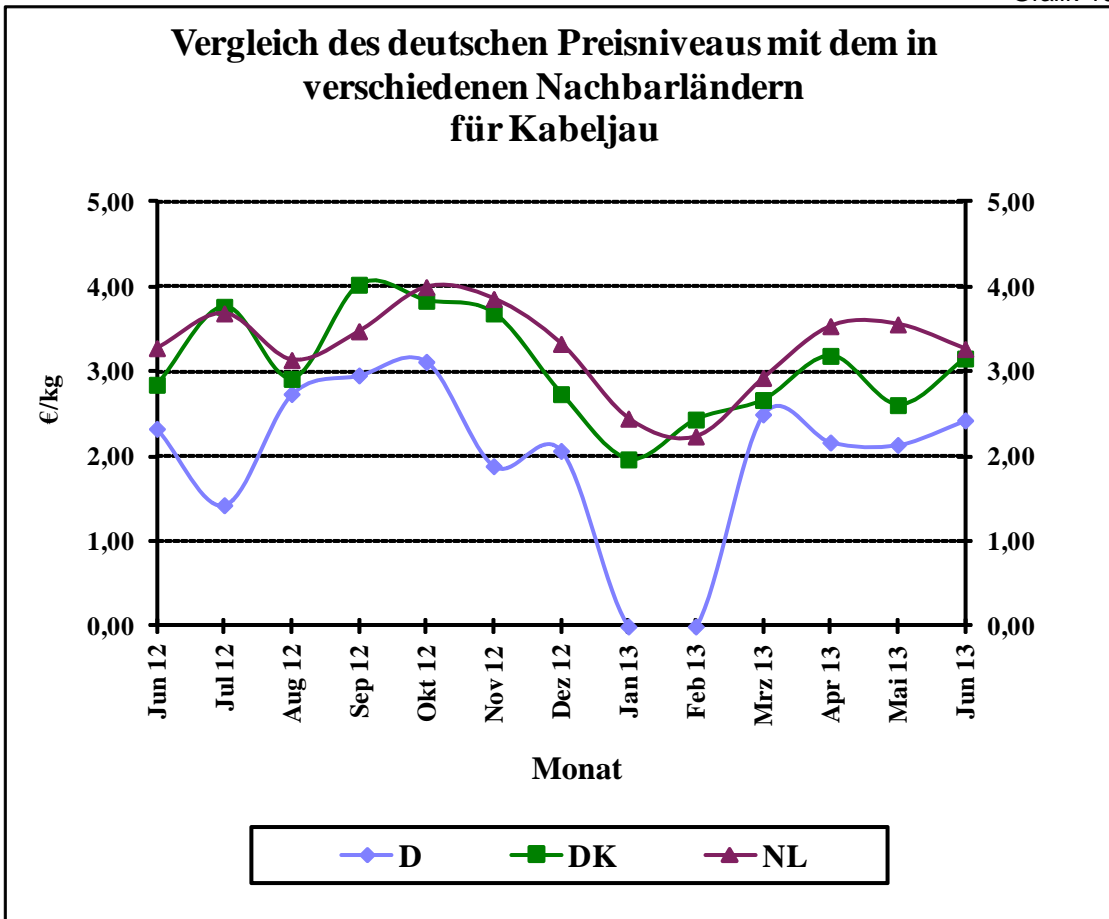

Quelle: BLE

Grafik 11

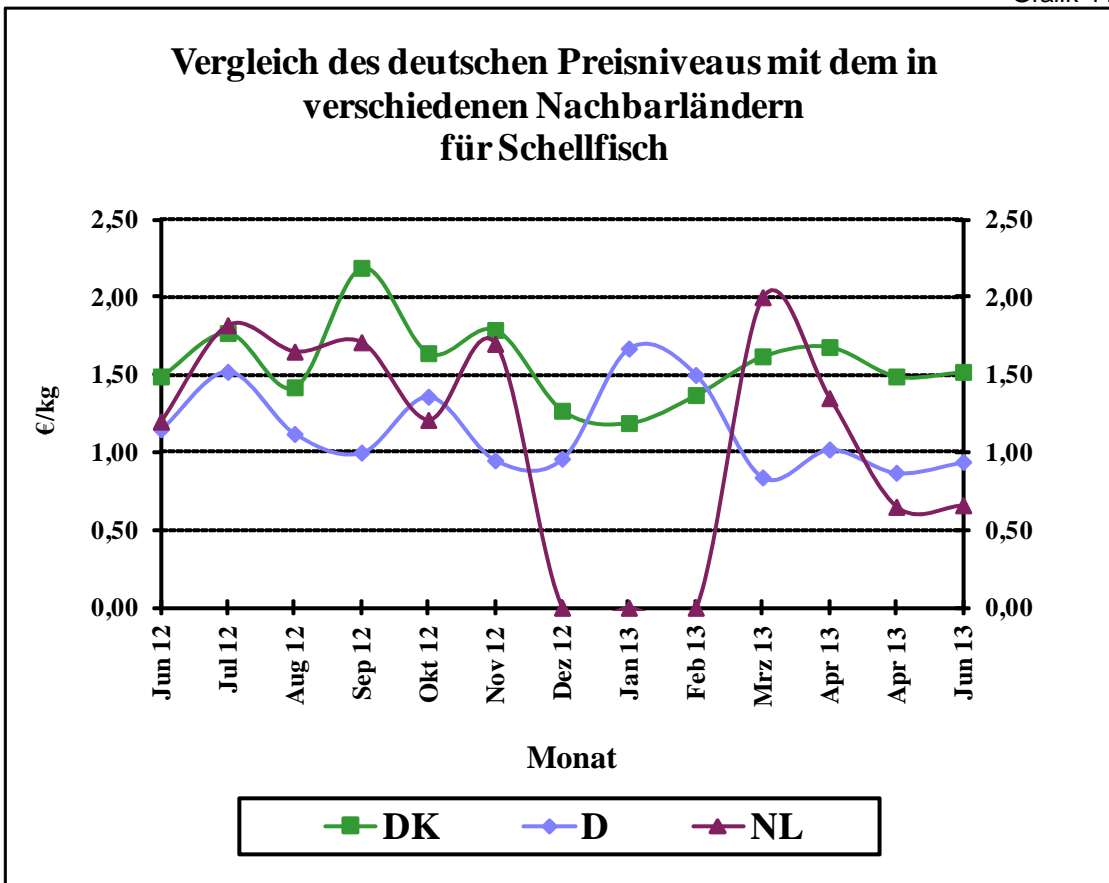

Quelle: BLE

Vergleich des deutschen Preisniveaus mit dem in verschiedenen Nachbarländern für Seelachs

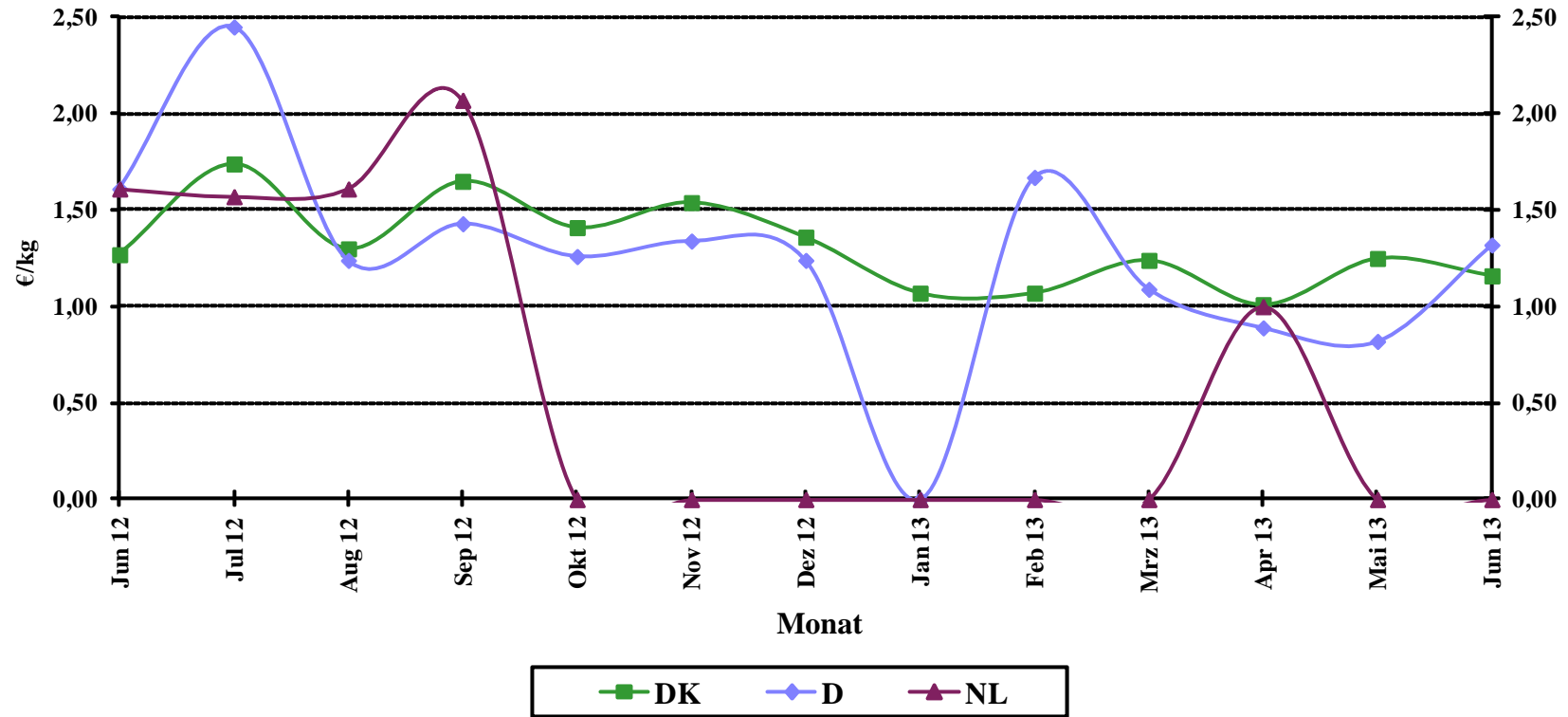

Quelle: BLE

Grafik 13

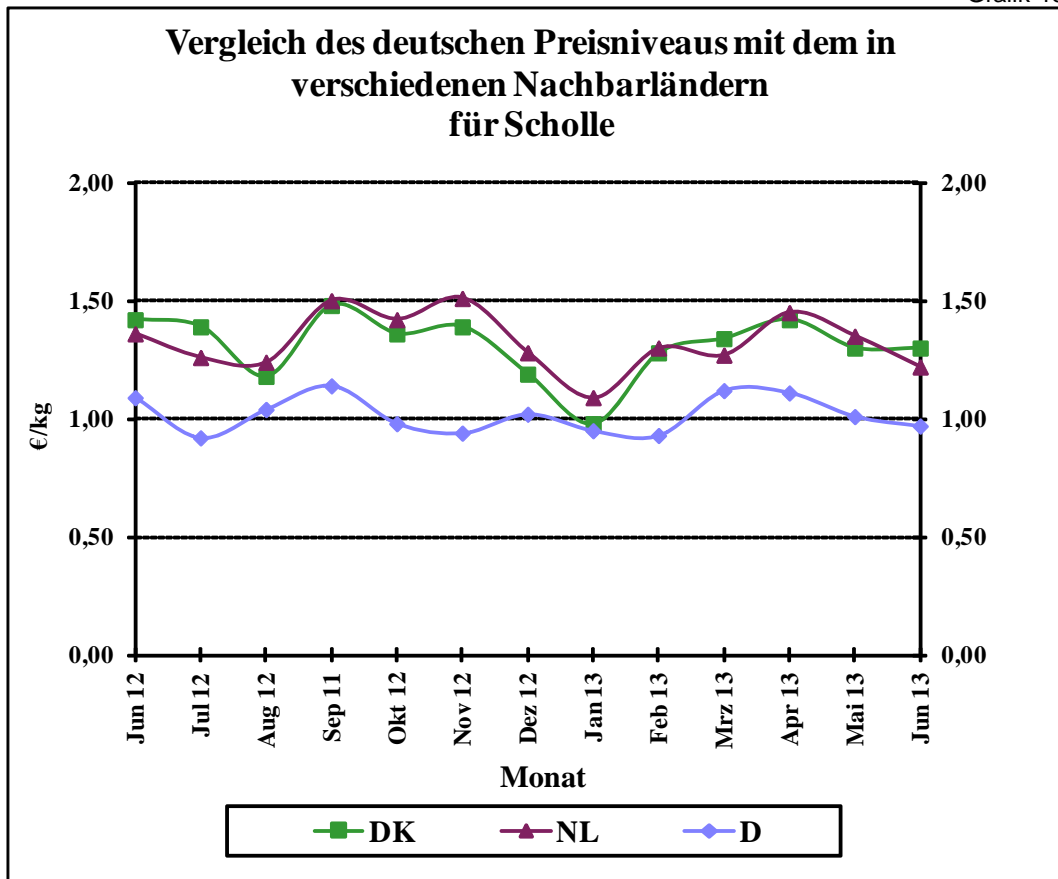

Grafik 14

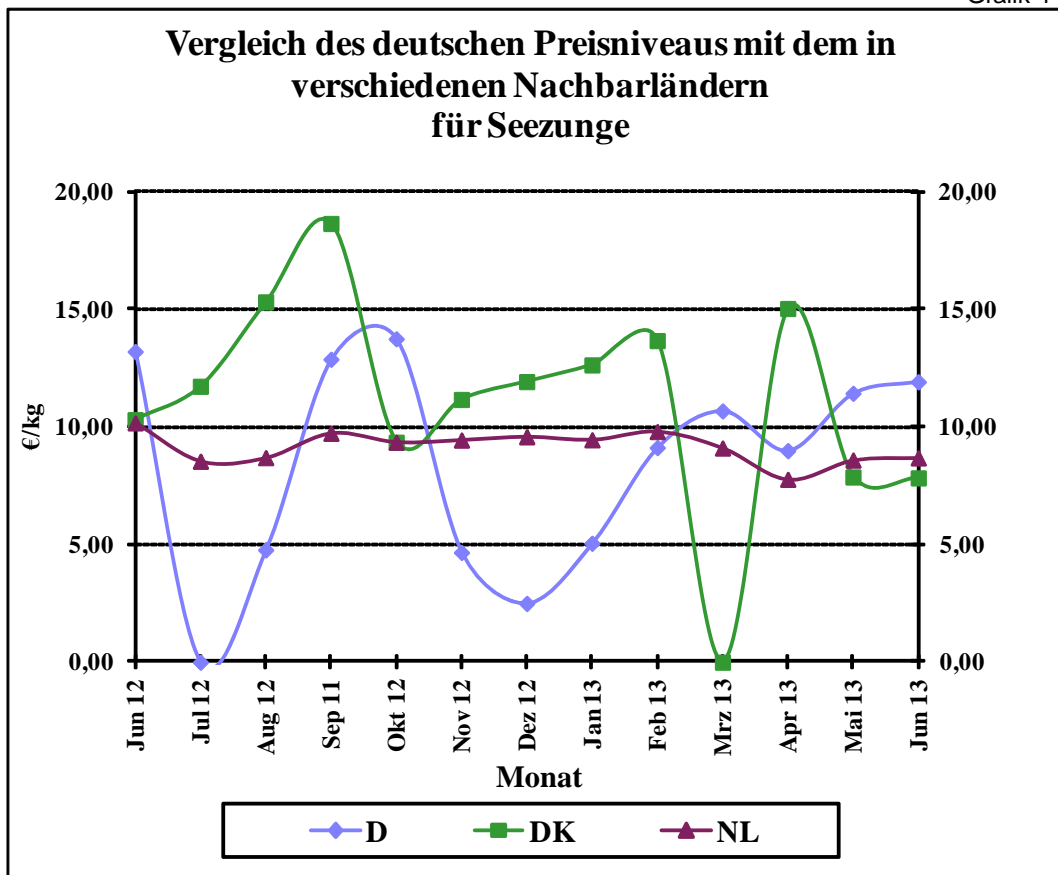

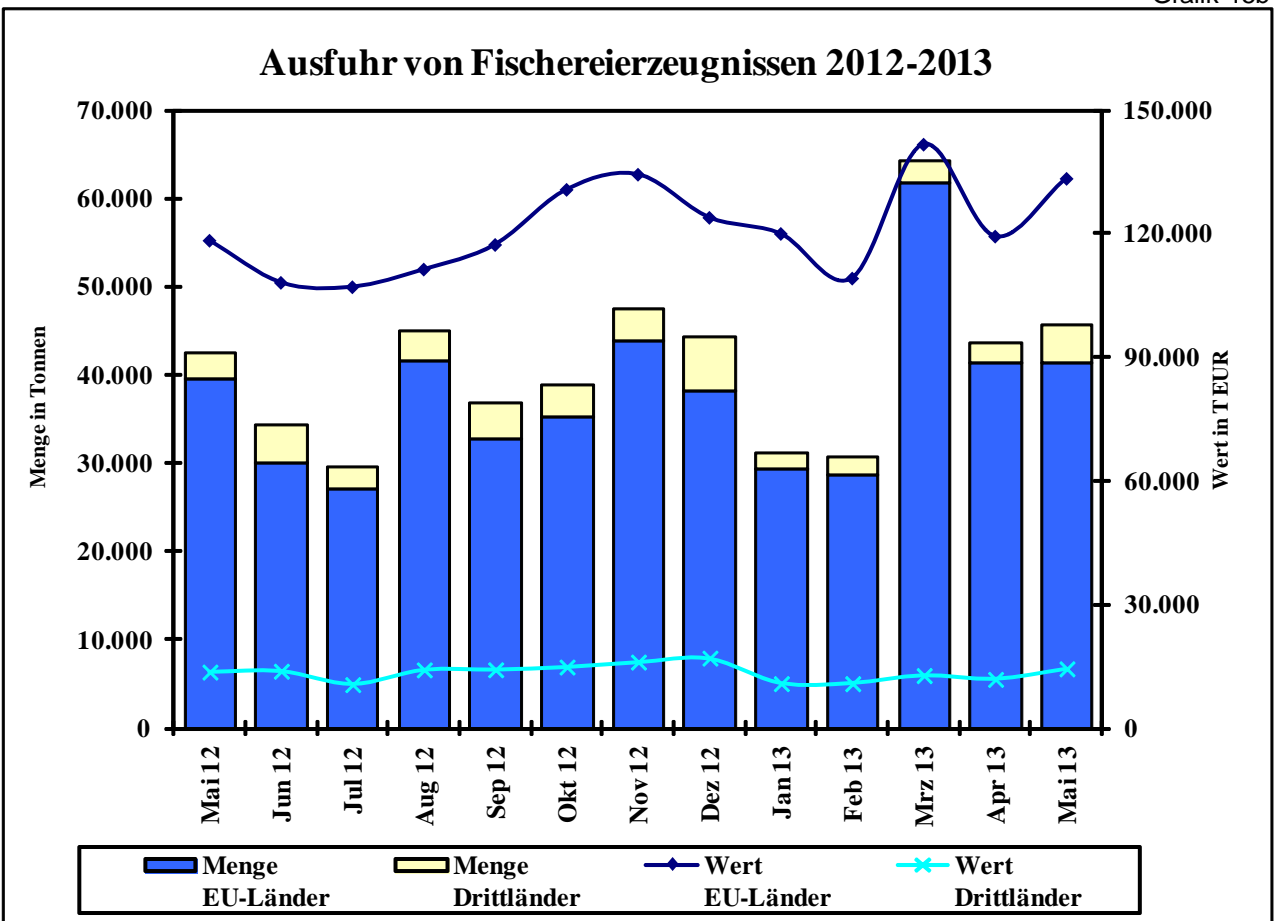
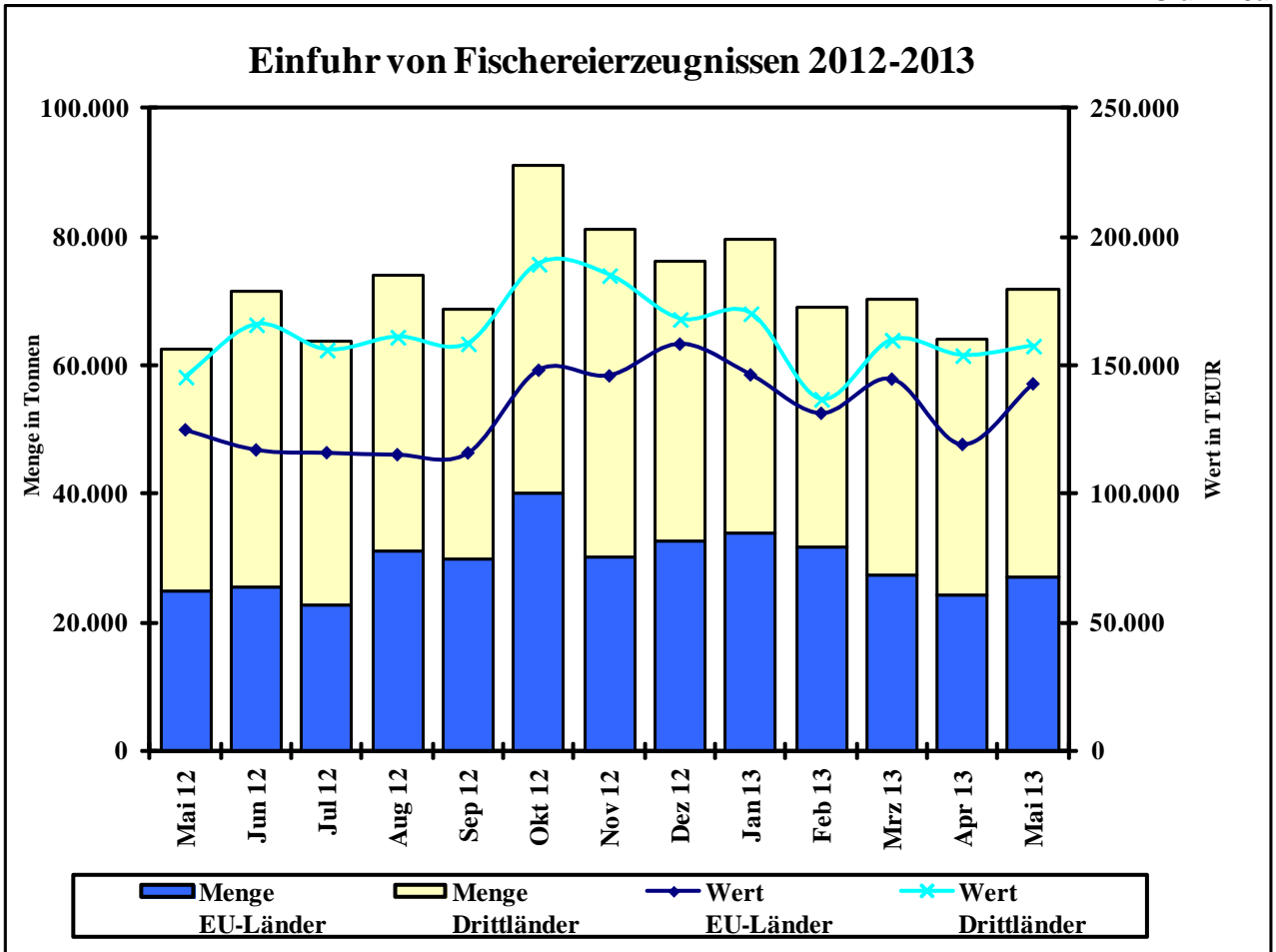

Gesamteinfuhr von frischem Lachs (03021200/03021300; 03021400) 2011-2013 (2012 vorläufige Zahlen)

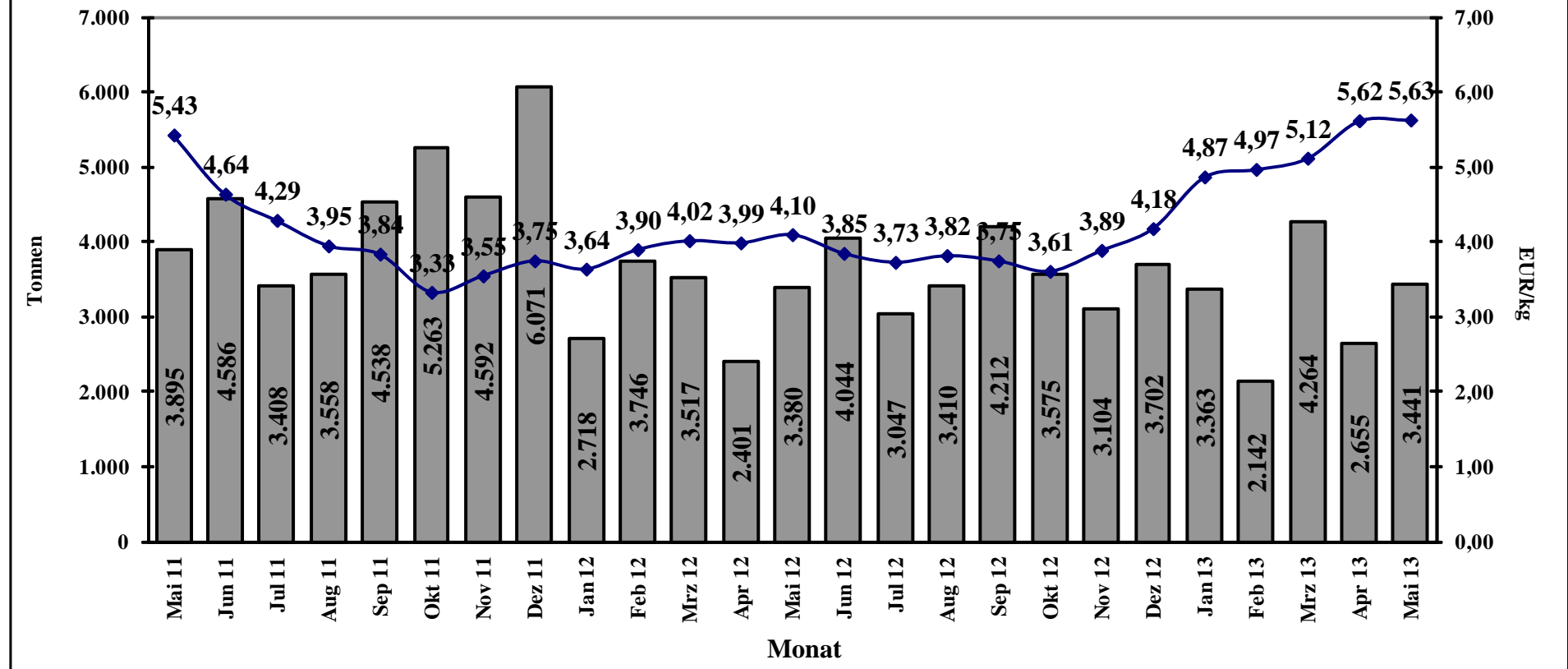

Quelle: Stat.BA, Wiesbaden

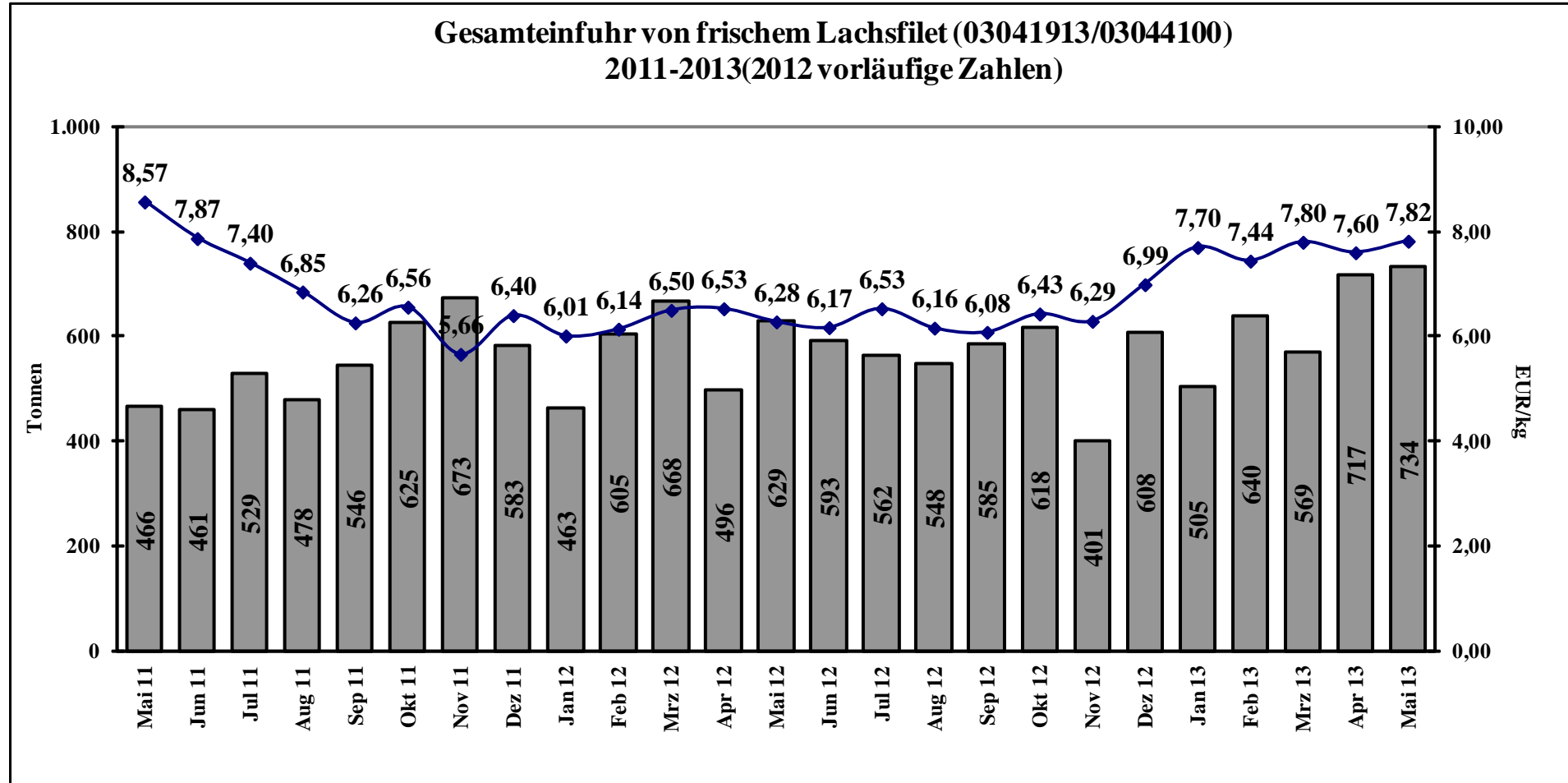

Quelle: Stat.BA, Wiesbaden