

# Monatsbericht Mai 2013

## Bericht über die Fischerei und die Marktsituation für Fischereierzeugnisse in der Bundesrepublik Deutschland

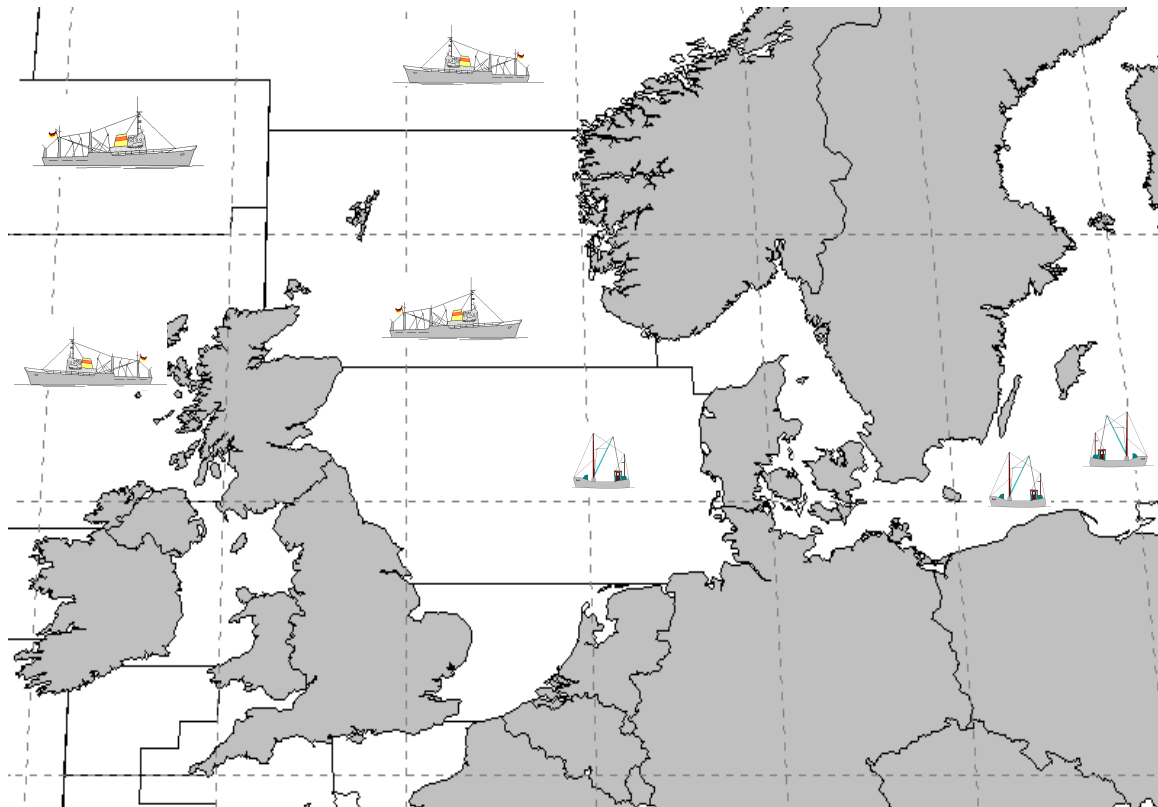

**Herausgeber:**

Bundesanstalt für Landwirtschaft und Ernährung  
Referat 523 – Fischereikontrolle, Fischwirtschaft  
Haubachstraße 86  
22765 Hamburg  
Tel.: (040) 30 68 60-0  
Fax: (040) 30 68 60-60  
[www.ble.de](http://www.ble.de)

# INHALTSVERZEICHNIS

<b>Gesamtüberblick.....</b>	<b>2</b>
<b>Teil I: Anlandungen und Interventionen.....</b>	<b>4</b>
1. Gesamtüberblick.....	4
1.1. Inlandsanlandungen der deutschen Seefischerei.....	4
1.1.1. Frischfischanlandungen deutscher Fahrzeuge im Inland.....	4
1.1.2. Frostfischanlandungen deutscher Fahrzeuge im Inland.....	5
1.2. Auslandsanlandungen der deutschen Seefischerei.....	5
1.2.1. Frischfischanlandungen deutscher Fahrzeuge im Ausland.....	5
1.2.2. Frostfischanlandungen deutscher Fahrzeuge im Ausland.....	5
1.3. Anlandungen von ausländischen Fahrzeugen im Bundesgebiet.....	5
1.4. Interventionen.....	6
<b>Teil II: Außenhandel.....</b>	<b>6</b>
2.1. Einfuhr.....	6
2.2. Ausfuhr.....	7
<b>Teil III: Tabellen und Grafiken</b>	
<b>3.1. Tabellen</b>	
Übersicht Marktversorgung.....	Nr. 1
Anlandungen und Preise.....	Nr. 2-7
Importe.....	Nr. 8-8.7
Exporte.....	Nr. 9-9.7
Fänge, Fangquoten und Fänge nach Gebieten.....	Nr. 10-11
Zollkontingente.....	Nr. 12
<b>3.2. Grafiken</b>	
Anlandungen und Preise.....	Nr. 1-14
Außenhandel.....	Nr. 15-17

# **Fangstatistik und Marktsituation für Fischereierzeugnisse in der Bundesrepublik Deutschland**

## **Kurzinformation Mai 2013**

### **Gesamtüberblick**

#### **Anlandungen und Interventionen**

- **Das Gesamtaufkommen deutscher Fischereifahrzeuge im In- und Ausland lag im Mai bei ca. 12.000 t. Davon entfielen auf frische Fischereiprodukte (verkaufte Ware) 6.000 t und auf Frostware (verkaufte Ware) 4.700 t.**
- **Deutsche Inlandsanlandungen (alle Anlandeplätze, verkaufte Ware) betragen im Mai insgesamt 1.600 t, ausschließlich Frischware.**
- **Das Hauptsortiment deutscher Frischfischfänger bestand aus Nordseekrabben, Muscheln und Dorsche. Der Durchschnittspreis für deutsche Frischware (verkaufte Konsumware) lag im Mai bei 1,89 Euro/kg.**
- **Für Mai wurden bisher keine Frostfischanlandungen von deutschen Fahrzeugen in Häfen der Bundesrepublik gemeldet.**
- **Die Auslandsanlandungen deutscher Fischereifahrzeuge lagen im Mai bei insgesamt 9.100 t. Sie bestanden je zur Hälfte aus Frisch- und Frostware.**
- **Deutsche Frischfischanlandungen im Ausland lagen bei rund 4.400 t. Die wichtigsten Fischarten waren Sandaal, Seelachs und Scholle. Im Mittel lag der Preis bei 0,66 Euro/kg.**
- **Im Mai wurden 4.700 t Frostfisch im Ausland angelandet. Stöcker, Makrele und Blauer Wittling bildeten den Hauptanteil. Der Durchschnittspreis für ausländische Frostware lag im Mai bei 0,48 Euro/kg.**
- **Es wurden im Mai keine Rücknahmen aus deutschen Frischfischanlandungen gemeldet.**

## Außenhandel

- Von Januar-April 2013 gegenüber dem Vorjahreszeitraum insgesamt 4 % geringere Importmenge; EU-Importanteil +2 % und Drittlandsimporte -7 %, Preisniveau für EU-Ware +12 % und für Drittlandswaren +3 %;
- Importmenge Seefrostfische 4 % unter Vorjahresniveau; Preise im Frostfischsektor -3 %; Einfuhren von gefrorenem Seefischfilet 2 % über Vorjahresniveau. Dabei Zunahme bei Pazifischem Pollack, Makrele und Hoki um 2 %, 6 % bzw. 288 % und Rückgang bei Seelachs- und Seehechtfilets um 2 % bzw. 25 %. Preis für Frostfilets -5 %; um 24 % gesunkene Menge gefrorenen Seefischfleisches bei 3 % höheren Preisen; 28 % geringere Menge gefrorener ganzer Seefische bei unveränderten Preisen;
- Um 19 % gestiegene Einfuhren von frischen Seefischen; Preisniveau im Frischfischsektor -11 %; Zunahme bei ganzer Frischware um 34 %; für ganze Frischware gesunkene Preise (-12 %); um 5 % geringere Einfuhren frischer Seefischfilets bei stabilen Preisen;
- Heringseinfuhren 26 % unter Vorjahresniveau mit 44.400 t; frische Heringseinfuhren 23 % unter Vorjahreszeitraum; Einfuhren gefrorener Heringe lagen 43 % unter Vorjahresniveau; Heringskonserven und Halbfabrikate -2 %; insgesamt um 1 % angestiegene Preise;
- Einfuhren von Süßwasserfischen 17 % höher als im Vorjahr bei um 5 % gestiegenen Preisen; Beim Lachs Anstieg von EU-Importen um 37 %; Drittlandsimporte +4 %; insgesamt um 7 % höhere Preise für Lachs;
- Einfuhren von Sardinenkonserven 8 % über Vorjahreswert, Preisniveau +12 %;
- Exporte von Fischereierzeugnissen beliefen sich bis April 2013 auf zusammen 169.800 t (+6 %), EU-Länder haben einen Anteil von 95 %; Preis für in EU-Länder verkaufte Ware 3,04 Euro/kg, in Drittländer 5,50 Euro/kg;
- Exporte im Frostfischsektor von 59.000 t bis April 2013; davon 35.600 t ganze Fische und 22.300 t Filets; Preis für Frostware insgesamt 1,85 Euro/kg; Exportanteil von 96 % in Gemeinschaftsländer im Frostfischsektor;
- Ausfuhren im Frischfischsektor bis April 2013 bei 17.900 t; davon 17.000 t ganze Seefische und 900 t Seefischfilets; insgesamt Preis von 1,48 Euro/kg;
- Heringsexporte betragen 15.100 t bei einem Preisniveau von 2,34 Euro/kg; davon gefrorene Heringe 4.700 t und frische Heringe 2.000 t bei Preisen von 1,88 bzw. 0,34 Euro/kg.
- Heringskonserven und Halbfabrikate wurden in Höhe von 8.300 t zu einem Durchschnittspreis von 3,07 Euro/kg exportiert.
- Die Ausfuhren von Süßwasserfischen stiegen um 3 %, während die Preise um 14 % stiegen.

# Teil I: Anlandungen und Interventionen

## 1. Gesamtüberblick

Im Mai 2013 landeten deutsche Fischereifahrzeuge insgesamt 12.000 t frische und gefrorene Fischereierzeugnisse im In- und Ausland an, darunter auch nicht verkaufte Ware (*Tabelle 2*). Im Vergleich zum Vorjahr sind die Anlandungen um 2.000 t (+20 %) gestiegen. Rund 87 % der Anlandungen wurden in Häfen außerhalb von Deutschland gelöscht. Annähernd 60 % der Gesamtmenge bestanden aus frischen Fischereierzeugnissen.

In Deutschland befanden sich in der Anlandemenge (auch nicht verkaufte Ware) u.a. Nordseekrabben, Miesmuscheln, Heringe und Dorsche. In den Anlandungen deutscher Fischereifahrzeuge in den Ländern der Europäischen Union waren überwiegend Bastardmakrelen, Sandaale und Seelachse enthalten. In Drittländer wurden im Mai bisher keine Anlandungen registriert.

Der durchschnittliche Erlös einiger Fischarten konnte im Mai nicht bestimmt werden. Dabei handelte es sich um Positionen die zum Zeitpunkt der Erfassung noch nicht verkauft wurden.

Beginnend mit *Tabelle 3* werden die weiteren statistischen Angaben zu den Einzelerzeugnissen auf Basis „verkaufte Ware“ ausgewiesen.

### 1.1. Inlandsanlandungen der deutschen Seefischerei

Die deutschen Anlandungen im Inland beliefen sich im Mai auf rund 1.600 t und bestanden ausschließlich aus Frischware.

#### 1.1.1. Frischfischanlandungen deutscher Fahrzeuge im Inland

Bei den Einzelerzeugnissen bestimmten im Mai Nordseekrabben, Miesmuscheln, Heringe und Dorsche das Gesamtaufkommen an Frischerzeugnissen (*Tabelle 3*). Fast die Hälfte der Heringsanlandungen wurden in Thiessow und Freest gemeldet. In Thiessow lag der Erlös bei 0,34 Euro/kg, in Freest bei 0,49 Euro/kg. Anlandungen von Dorsch gab es im Mai vornehmlich in Sassnitz und Heiligenhafen. Der Kilopreis lag dort bei 0,87 bzw. 1,19 Euro. Seelachs wurde überwiegend in Cuxhaven zu 0,82 Euro/kg angelandet. Im Mittel betrug der Preis für Frischware im Inland 1,89 Euro/kg.

Die **Krabbenfischer** (*Grafik 2*) holten im Mai 460 t Krabben ein, wovon etwa ein Viertel in Büsum angeliefert wurde. Dort wurde ein Preis von 5,31 Euro/kg gezahlt. In Norddeich verzeichnete man 5,52 Euro/kg. Der Durchschnittspreis lag bei 5,29 Euro/kg. Er stieg somit im Vergleich zum Vorjahresmonat um 1,24 Euro/kg und sank um 65 Cent gegenüber dem Wert vom April 2013.

In der **Muschelfischerei** (*Grafik 3*) wurden im Mai bisher nur Anlandungen in Flensburg registriert. Hier wurden zusammen rund 400 t angelandet. Für die Anlandungen wurde bisher noch kein Preis gemeldet. Leider erreichen uns die meisten Meldungen über Muschelanlandungen oft erst, nachdem wir den aktuellen Monatsbericht erstellt haben. Die Zahlen zur Muschelfischerei können Sie somit erst im darauf folgenden Monat aus den Tabellen (Spalte Vormonat) und Grafiken entnehmen.

Im Mai wurden rund 160 t Dorsch vor allem in der Größenklasse 5 als E- und A-Ware angelandet. Die Seelachslandungen in Höhe von rund 90 t wurden von den Größenklasse 3 und 4

der Frischeklasse E bestimmt. Kabeljau wurde nur in geringem Umfang (2 t) in der Frischklasse E in allen Größenklassen angelandet. (Tabelle 3.1).

### **1.1.2. Frostfischanlandungen deutscher Fahrzeuge im Inland**

Im Monat Mai haben die deutschen Hochseefahrzeuge bisher keinen gefrorenen Fisch im Inland angelandet (Tabelle 4).

## **1.2. Auslandsanlandungen der deutschen Seefischerei**

Die deutschen Anlandungen im Ausland beliefen sich im Mai auf rund 9.100 t und bestanden zu gleichen Teilen aus Frost- und Frischware. Auf den ersten Rängen landeten gefrorene Blaue Wittlinge, frische Sandaale und Seelachse. Die Anlandungen erfolgten in den Ländern der EU.

### **1.2.1. Frischfischanlandungen deutscher Fahrzeuge im Ausland**

Die Frischfischanlandungen deutscher Fischereifahrzeuge im Ausland beliefen sich im Mai auf rund 4.400 t (Tabellen 5, 5.1 und 5.2). Die Anlandungen bestanden überwiegend aus Sandaal, Seelachs und Scholle bei einem Durchschnittspreis von 0,66 Euro/kg. In Hanstholm und Thyborøn (DK) wurden im Mai rund 80 % der Anlandungen von Sandaal für einen Preis von 0,15 bzw. 0,14 Euro/kg abgesetzt. Dort wurde auch für Seelachs ein Preis von 1,30 bzw. 1,03 Euro/kg erzielt. In dem niederländischen Hafen Louwersoog wurden für Schollen Preise von 1,28 Euro/kg erzielt. Im polnischen Hafen Darlowo wurden für Dorsche Kilopreise von 1,01 Euro gezahlt. Weitere Dorschanlandungen gab es in Kolberg (1,00 Euro/kg). Für frischen Kabeljau wurde in Hanstholm ein Preis von 3,52 Euro/kg registriert.

Die Frischfischanlandungen in Dänemark sind im Mai gegenüber dem Vorjahr rasant gestiegen (Tabelle 5.1). Das lag vor allem an die hohen Anlandungen von Sandaal, die mit rund 3.100 t zu Buche schlugen. Hingegen sind die Sprottenanlandungen gegenüber dem Vorjahr eingebrochen. Auch die Heringsanlandungen sind weggefallen und die Anlandungen von Kabeljau/Dorsch sind um fast die Hälfte gesunken. Nur bei den Anlandungen von Seelachs gibt es eine Steigerung von 24 % zu vermelden. Das Preisniveau lag durch die Sandaalanlandungen weit unter dem Niveau des Vorjahresmonats.

Die Anlandungen in den Niederlanden haben sich im Mai gegenüber dem Vorjahr mit einem Minus von 7 % nur leicht geändert (Tabelle 5.2). Die Schollenanlandungen sanken um 15 %, machten im Mai mit 260 t aber noch zwei Drittel der Gesamtanlandungen aus. Ein Zuwachs wurde bei der Seezunge verzeichnet. Hier konnte die Anlandemenge verdreifacht werden. Im Mai lag der Durchschnittspreis bei 2,86 Euro/kg und somit über dem Preisniveau des Vorjahresmonats (2,45 Euro/kg).

### **1.2.2. Frostfischanlandungen deutscher Fahrzeuge im Ausland**

Anlandungen der Großen Hochseefischerei im Ausland betragen im Mai rund 4.700 t. (Tabelle 6). Bei diesen Anlandungen handelte es sich hauptsächlich um ganze Holzmakrelen, Makrelen und Blaue Wittlinge, welche in Ijmuiden angelandet wurden. Für diesen Monat wurden uns auch wieder die Preise für diese Waren gemeldet. In Großbritannien wurde Seeteufel mit einem Durchschnittspreis von 2,57 Euro/kg angelandet.

## **1.3. Anlandungen von ausländischen Fahrzeugen im Bundesgebiet**

Im Mai wurden bislang Anlandungen rund 180 t von ausländischen Fahrzeugen in der Bundesrepublik Deutschland registriert. An den Seefischmärkten wurde Containerware aus Island und den Färöer-Inseln angelandet. Die an den Seefischmärkten angelandete Containerware enthielt überwiegend isländischen Rotbarsch zu einem durchschnittlichen Preis von 2,28 Euro/kg.

Der Verlauf der Preisentwicklung für ausgewählte Seefischarten aus ausländischen Direktzufuhren ist in Fortsetzung der Vorjahresergebnisse in *Grafik 4* dargestellt.

Die *Grafiken 10 bis 14* zeigen einen Vergleich des Preisniveaus deutscher Märkte für wichtige Seefischereierzeugnisse mit denen in europäischen Nachbarländern.

## 1.4. Interventionen

Im Mai 2013 wurden keine Frischfischrücknahmen deutscher Fahrzeuge in deutschen oder ausländischen Häfen registriert.

# Teil II: Außenhandel

## 2.1. Einfuhr

Von Januar bis April 2013 lagen die Importe von **Fisch, Krebs- und Weichtieren** 4 % unter dem Niveau des Vorjahres. Die Preise für eingeführte Waren stiegen dabei im Mittel um 7 %. Der Anteil der Einfuhrmengen aus Drittländern betrug 42 %. Wichtigste Herkunftsländer waren die VR China, Polen, Norwegen, Dänemark und die Niederlande.

Die **Frostfischimporte** betragen bis April 2013 86.500 t. Sie lagen damit um 4 % unter dem Vorjahresniveau. Die Gesamtimporte von **Frostfilets** wurden mit rund 73.200 t 2 % höher registriert. Die Filets machten einen Marktanteil von 85 % am gesamten Frostfischsektor aus. Das Preisniveau für Filets lag 5 % unter Vorjahreshöhe. Die Einfuhren von Makrelenfilet und Pazifischen Pollackfilets stiegen um 2 % bzw. 6 %. Die Einfuhren von Seelachs- und Seehechtfilets verringerten sich dagegen um 2 bzw. 25 %. Pazifischer Pollack ist mit einem Anteil von 66 % Spitzenreiter in diesem Segment. Die Einfuhren dieser Ware stammten vorwiegend aus der VR China und den USA.

Die Importe von **gefrorenem Fischfleisch** betragen bisher 4.300 t (-24 %) bei 3 % höheren Preisen. Die Einfuhren von Seelachsfleisch sanken um 59 %. Kabeljau und Seehecht verzeichneten einen Rückgang der Importe um 39 bzw. 59 %. Pazifischer Pollack ist die bedeutendste Fischart in diesem Segment. Er wurde überwiegend aus den USA und Russland eingeführt.

Die um 28 % gesunkenen Einfuhren **ganzer gefrorener Seefische** beliefen sich auf 8.900 t. Die Preise lagen auf Vorjahresniveau. Rückläufig waren insbesondere die Einfuhren von gefrorenen Makrelen (-30 %) und Blauem Wittling (-99 %). Wichtigste Fischart in diesem Segment sind Makrelen.

Bei **frischen Seefischen** lagen die Einfuhren bis April um 19 % über den Importen des Vorjahreszeitraums. Bei den Frischfischeinfuhren **ganzer Seefische** (einschl. Fleisch) nahmen die Importe um 34 % zu. Rotbarschimporte stiegen um 131 %. Seelachsimporte sanken um 33 %.; Kabeljaueinfuhren sanken um 53 %. Kabeljau wurde hauptsächlich aus Norwegen eingeführt. Die Importpreise dieser ganzen Frischfische sanken im Mittel gegenüber dem Vorjahreszeitraum um 12 %.

Die **Frischfiletimporte** lagen 5 % unter Vorjahreshöhe. Rotbarsch wurde 16 % weniger eingeführt. Kabeljau- und Seelachsfiletimporte stiegen dagegen um 21 bzw. 12 %. Die Importe von „anderen Filetarten“ lagen 17 % unter Vorjahresniveau. Wichtigste Lieferländer dieser nicht detaillierter ausgewiesenen Frischfilets waren die Niederlande und Sri Lanka. Die Preise blieben gegenüber dem Vorjahreszeitraum stabil.

Die Einfuhr von **Heringen** (einschließlich Heringskonserven und Halbfabrikaten) sank im Berichtszeitraum um 26 % gegenüber dem Vorjahr. Der Preis der Heringsimporte stieg gegenüber dem Vorjahr um 1 %. Der größte Teil der gefrorenen Heringe wurde aus Norwegen importiert. Bei frischen Heringen war Dänemark Hauptexporteur. Die Einfuhren gefrorener Heringe sanken um 43 %, die von frischen um 23 %. Ganze frische Heringe wurden 28 % weniger, frisches Heringsfleisch 40 % mehr eingeführt.

Die Importe von **Süßwasserfischen** stiegen gegenüber dem Vorjahr um 17 %. Wichtigste gehandelte Artengruppe waren die Lachse, deren Zufuhren 18 % über dem Vorjahresniveau lagen. Die Importmenge für gefrorene Filets lag 30 % über dem Niveau des Vorjahres. Einfuhren gefrorener ganzer Lachse stiegen um 52 % bei stabilen Preisen. Während die Frostfilets vornehmlich aus China importiert wurden, kamen die ganzen Frostlachse hauptsächlich aus den USA. Die Importe von frischen Lachsfilets lagen 9 % über dem Niveau des Vorjahres bei um 21 % höherem Preis. Norwegen und Dänemark waren Hauptlieferländer frischer Lachsfilets. Die Einfuhr von Welsen belief sich bis Ende April auf 6.700 t. Hierfür wurden durchschnittlich 2,12 Euro bezahlt. 90 % der Welseinfuhren stammten aus Vietnam. Nilbarsch wurde vor allem aus Tansania eingeführt, während Tilapien hauptsächlich aus China zu uns kamen.

Bei den Einfuhren **fischindustrieller Fertigerzeugnisse** sanken die vor allem aus Polen nach Deutschland gelieferten Heringskonserven und -halbfabrikate gegenüber dem Vorjahreszeitraum um 2 %. Einfuhren von Thunfisch- und Bonitenkonserven übertrafen das Vorjahresniveau um 14 %. Wichtigste Lieferanten waren bei dieser Ware Ecuador und die Philippinen. Die Sardinenkonserveneinfuhr stieg gegenüber dem Vorjahreszeitraum um 8 %. Hauptlieferland hierfür war Marokko. Die Einfuhren von Räucherlachs, die ebenfalls überwiegend aus Polen kamen, stiegen um 14 % bei 2 % höheren Preisen.

## 2.2. Ausfuhr

Die Ausfuhren von Fischen, Krebs- und Weichtieren (inkl. Auslandsanlandungen) beliefen sich von Januar bis April 2013 auf 169.800 t (+6 %), wobei der Preis im Durchschnitt bei 3,16 Euro/kg (-2 %) lag. Der Anteil der in EU-Länder ausgeführten Waren betrug 95 %. Für diese Ausfuhren wurden 3,04 Euro/kg gezahlt. Der Handel mit Drittländern erfolgte zu einem Durchschnittspreis von 5,50 Euro/kg. Haupthandelspartner waren die Niederlande und Frankreich.

Mit 59.000 t (+37 %) war die Frostware das stärkste Segment im Exportgeschäft. Die Exporte von **Frostfilets** betrugen bis April 2013 22.300 t (+7 %). Der größte Teil davon wurde auf dem europäischen Binnenmarkt verkauft (96 %). Die Exporte von Pazifischem Pollack hatten einen Anteil von 56 % am Filetgeschäft. Sie betrugen 12.500 t (+10 %) bei einem Preis von 2,63 Euro/kg (+3 %). Der größte Teil wurde nach Frankreich und Polen exportiert. Kabeljaufilet hatte einen Anteil von 22 %. Diese Exporte, die hauptsächlich nach Großbritannien und Polen gingen, betrugen, 4.800 t (+40 %). Seelachsfilet wurde in Höhe von 1.500 t ( $\pm 0$  %) exportiert, vornehmlich nach Frankreich. Für TK-Filets wurden von Januar bis April 2013 allgemein 3,56 Euro/kg gezahlt.



Die Exportmenge von **gefrorenen ganzen Seefischen** betrug bis April 2013 35.600 t und lag somit 67 % über dem Vorjahreswert. Die stark gestiegenen Ausfuhren von Stöcker und Makrelen führten zu diesem Ergebnis. Sie lagen mit 9.500 bzw. 12.700 t 214 % bzw. 17 % über dem Vorjahreswert. Kabeljau wurde vom Ausland dagegen 55 % weniger nachgefragt. Der Exportpreis betrug insgesamt 0,85 Euro/kg.

Die Ausfuhrmenge von **gefrorenem Seefischfleisch** belief sich auf rund 1.000 t (-1 %). Fleisch vom Kabeljau verzeichnete sinkende Preise. Seehechtfleisch verteuerte sich um 15 %. Der Durchschnittspreis lag bei 1,86 €/kg.

Die Exporte von frischen Seefischen betragen von Januar-April 2013 rund 17.900 t (+12 %). Hierbei dominierte das Handelsgeschäft mit **frischen ganzen Fischen** mit einer Menge von 17.000 t und einem Ausfuhrpreis von 1,17 Euro/kg. Wichtigste Fischart in diesem Segment ist der Seelachs. Die Ausfuhren von **Frischfischfilet** beliefen sich hingegen auf nur 900 t (+25 %) bei einem Preis von 7,09 Euro/kg (-30 %). In dieser Produktgruppe bewegten sich die Ausfuhren auf allgemein niedrigem Niveau, wobei 68 % auf nicht näher bestimmte Filetarten entfielen. Frischfisch fand hauptsächlich in Dänemark seinen Absatz.

Die **Heringsexporte** beliefen sich auf 15.100 t (-40 %), wobei ganze, gefrorene Heringe überwiegend nach Großbritannien gingen. Gefrorene und frische Heringe wurden zu 1,88 Euro/kg bzw. 0,34 Euro/kg ausgeführt. Heringskonserven und Halbfabrikate wurden gegenüber dem Vorjahreszeitraum 4 % mehr ausgeführt und waren 6 % billiger.

Die Ausfuhren von **Süßwasserfischen** betragen 17.500 t und somit 3 % mehr als im Vergleichszeitraum 2012. Der Durchschnittspreis von 7,07 Euro/kg lag 14 % über Vorjahresniveau. Wichtigste Fischartengruppe waren die Lachse, deren Ausfuhren sich auf 12.400 t beliefen. Der Preis für diese Fische betrug durchschnittlich 7,78 Euro/kg (+12 %). Gefrorene Lachsfilets gingen überwiegend nach Österreich und in die Niederlande. Die Exportmenge für diese Ware betrug 2.200 t bei einem Preis von 8,21 Euro/kg. Von den vornehmlich nach Frankreich ausgeführten frischen Lachsfilets wurden 900 t mit einem Preis von 8,43 Euro/kg festgestellt. Ausfuhren von frischem ganzen Lachs wurden in Höhe von 5.000 t zu einem Preis von 5,29 Euro/kg registriert. Hauptabnehmer für frischen ganzen Lachs war ebenfalls Frankreich. Von den bisher importierten 6.700 t Wels (einschließlich Pangasius) wurden 1.500 t wieder ausgeführt. Hauptabnehmer waren Österreich und Großbritannien.

Unter den **fischindustriellen Fertigerzeugnissen** exportierte die Bundesrepublik Deutschland von Januar-April 2013 22.600 t (+10 %) tiefgefrorene, panierte Fischfilets. Diese Ware wurde vorwiegend nach Großbritannien geliefert. Die Ausfuhren von Thunfisch- und Bonitenkonserven betragen 2.900 t ( $\pm 0$  %), wobei ein Großteil nach Österreich und Belgien ging. Räucherlachs wurde vornehmlich nach Österreich ausgeführt. Diese Ausfuhren beliefen sich auf 2.800 t (+23 %).

**Marktversorgung der Bundesrepublik Deutschland mit Fisch und Fischereierzeugnissen\***  
Fanggewicht

Monat	Einfuhr in t	Inlandsanlandung in t	Ausfuhr in t	Auslandsanlandungen in t	Inlandsverwendung in t
Januar 12	150.537	9.560	80.250	7.763	87.610
Februar 12	177.441	4.970	76.212	3.719	109.918
März 12	157.031	12.783	83.050	19.373	106.136
April 12	122.542	8.196	63.323	17.112	84.526
Mai 12	132.955	3.616	76.427	8.073	68.218
Juni 12	152.386	4.878	66.690	5.113	95.685
Juli 12	138.069	4.205	62.430	1.240	81.083
August 12	152.091	5.655	82.421	17.728	93.054
September 12	140.278	10.613	73.398	9.670	87.163
Oktober 12	183.810	9.766	77.798	7.454	123.232
November 12	177.979	6.511	85.934	12.949	111.506
Dezember 12	159.327	2.236	80.803	13.819	94.579
Januar 13	171.409	10.030	69.433	7.367	119.373
Februar 13	145.331	3.380	66.176	15.603	98.138
März 13	147.095	7.576	103.663	13.652	64.660
April 13	135.927	9.946	79.455	16.611	83.029
Mai 13					
Juni 13					
Juli 13					
August 13					
September 13					
Oktober 13					
November 13					
Dezember 13					
<b>Summe 2013:</b>	<b>599.761</b>	<b>30.932</b>	<b>318.727</b>	<b>53.233</b>	<b>365.199</b>
<b>Vorjahreszeitraum:</b>	<b>607.551</b>	<b>35.509</b>	<b>302.836</b>	<b>47.967</b>	<b>388.191</b>

Quelle: BLE, Statistisches Bundesamt, vorläufige Zahlen

\* ohne deutsche Binnenfischerei

**Gesamtanlandungen deutscher Fischereifahrzeuge**

	Berichtsmonat Mai 2013			Vorjahresmonat Mai 2012			Vormonat April 2013			Fortschreibung						Veränderung 13/12 in %	
	t	TEUR	€/kg	t	TEUR	€/kg	t	TEUR	€/kg	01.01.- 31.05.2013			01.01.- 31.05.2012			Menge	Preis
										t	TEUR	€/kg	t	TEUR	€/kg		
<b>Insgesamt</b>	<b>11.985,8</b>	<b>9.714,3</b>	<b>-</b>	<b>9.996,8</b>	<b>11.828,1</b>	<b>-</b>	<b>25.521,4</b>	<b>14.431,3</b>	<b>-</b>	<b>91.348,1</b>	<b>72.674,2</b>	<b>-</b>	<b>76.749,3</b>	<b>59.336,6</b>	<b>-</b>	<b>19,0</b>	<b>-</b>
Blauer Wittling	251,9	88,2	0,35	0	0	0	7.994,7	0,0	0,00	10.587,5	3.705,6	0,35	5.006,3	0,0	0,00	111,5	.
Sprotte	248,7	69,6	0,28	1.024,2	240,3	0,23	1.724,6	534,6	0,31	10.186,3	3.361,5	0,33	10.210,6	2.369,8	0,23	-0,2	42,2
Hering	187,1	84,2	0,45	155,9	54,1	0,35	6.763,3	2.773,0	0,41	15.357,4	5.682,2	0,37	11.204,3	4.198,5	0,37	37,1	-1,3
Makrele	252,6	214,7	0,85	4,3	3,7	0,85	591,9	0,0	0,00	15.028,7	14.728,1	0,98	9.380,4	6.409,8	0,68	60,2	43,4
Spanische Makrele	0	0	0	144,8	0,0	0,0	0	0	0	0	0	0	207,9	0,0	0,00	.	.
Seelachs	546,1	644,4	1,18	599,9	1.142,1	1,90	1.117,8	1.129,0	1,01	4.131,8	5.330,0	1,29	3.725,5	5.951,0	1,60	10,9	-19,2
Kabeljau/Dorsch	388,8	622,1	1,60	976,4	1.883,5	1,93	336,4	555,2	1,65	3.192,2	6.735,5	2,11	5.419,4	12.721,2	2,35	-41	-10,1
Speisekrabben	536,5	2.899,6	5,40	910,7	3.671,1	4,03	942,2	4.990,3	5,30	1.959,4	10.889,4	5,56	3.004,5	11.097,8	3,69	-34,8	50,5
Siebkrabben	1,4	0,1	0,05	52,9	0,0	0,00	2,3	0,1	0,06	14,0	3,6	0,25	216,5	0,0	0,00	-93,5	.
Stöcker	4.184,2	1.882,9	0,45	2.144,0	0,0	0,00	3.383,1	0,0	0,00	18.825,7	8.471,5	0,45	10.988,6	2.667,8	0,24	71,3	85,4
Butt (Flunder)	37,9	15,9	0,42	51,1	39,3	0,77	271,1	135,6	0,50	818,3	540,1	0,66	575,2	367,2	0,64	42,3	3,4
Scholle	319,2	411,8	1,29	382,4	525,2	1,37	240,8	349,2	1,45	1.797,9	2.211,4	1,23	1.412,2	1.862,2	1,32	27,3	-6,7
Wittling (Merlan)	4,7	6,0	1,29	3,0	3,0	0,99	69,9	28,0	0,40	209,6	98,5	0,47	375,3	145,9	0,39	-44,2	20,9
Miesmuscheln	409,0	0,0	0,00	0	0	0	428,0	0,0	0,00	1.264,3	404,6	0,32	1.070,3	881,1	0,82	18,1	-61,1
Sardinellen	0	0	0	68,7	0,0	0,0	0	0	0	0	0	0	2.561,2	0,0	0,00	.	.
Pilchard-Sardine	0	0	0	902,7	0,0	0,0	0	0	0	50,7	0,0	0,00	6.626,2	0,0	0,00	-99,2	.
Scharbe (Kliesche)	53,9	27,5	0,51	56,3	38,0	0,67	45,2	30,3	0,67	575,1	368,1	0,64	426,2	303,6	0,71	34,9	-10,1
Schellfisch	29,0	42,6	1,47	38,8	110,0	2,84	35,7	59,6	1,67	252,4	565,3	2,24	398,6	1.287,1	3,23	-37	-30,6
Rotauge, Plötze	7,3	2,0	0,28	31,6	11,3	0,36	78,5	42,4	0,54	207,6	141,2	0,68	130,3	62,5	0,48	59,3	41,9
Seezunge	60,0	514,2	8,57	28,0	277,0	9,90	54,0	445,1	8,25	229,0	2.047,3	8,94	194,9	1.925,3	9,88	17,5	-9,5
Seeteufel (Angler)	42,9	348,6	8,12	21,5	184,2	8,58	33,5	179,7	5,37	173,4	981,5	5,66	150,4	605,7	4,03	15,3	40,6
Steinbutt	20,6	167,6	8,14	26,2	169,2	6,46	15,9	143,4	9,02	79,7	663,9	8,33	49,8	393,9	7,90	59,9	5,4
Zander	0,3	2,0	7,10	5,0	24,6	4,91	50,9	241,5	4,74	99,9	396,5	3,97	81,0	405,3	5,00	23,3	-20,7
Brachsen, Blei	7,7	2,3	0,30	114,8	31,4	0,27	23,5	8,2	0,35	35,8	11,8	0,33	85,5	24,1	0,28	-58,2	17,1
Leng/Blauleng	13,8	23,0	1,67	6,1	8,1	1,33	4,2	7,6	1,79	39,7	64,0	1,61	28,2	41,6	1,47	40,6	9,4
Hecht	18,0	25,9	1,44	17,9	29,2	1,63	0	0	0	31,5	47,8	1,52	27,7	40,9	1,47	13,4	3,1
Pollack (Heller Seelachs)	4,5	15,5	3,41	4,8	15,1	3,15	2,6	8,3	3,22	17,3	55,3	3,19	37,8	104,9	2,78	-54,1	15,0
Barsch	5,0	9,8	1,95	8,7	16,0	1,84	48,4	79,4	1,64	76,0	135,3	1,78	76,3	125,8	1,65	-0,3	8,0
Rochen	0,5	1,3	2,52	0,8	1,6	1,97	1,0	3,2	3,16	12,1	25,3	2,09	5,0	10,5	2,10	142,2	-0,4
Rotbarsch	0,0	0,1	3,87	421,2	757,8	1,80	534,2	1.319,4	2,47	561,7	1.365,0	2,43	556,7	1.721,7	3,09	0,9	-21,4
Seehecht	97,6	205,9	2,11	59,7	123,4	2,07	55,9	101,7	1,82	162,2	324,4	2,00	118,4	273,0	2,31	36,9	-13,2
Lachs, Meerforelle	0,2	0,7	3,11	1,0	3,4	3,42	2,7	13,5	4,98	8,0	36,2	4,51	14,0	58,5	4,18	-42,7	7,9
Atlantischer Heilbutt	0,6	7,9	14,06	2,4	11,6	4,93	2,5	14,6	5,92	5,7	40,9	7,20	7,6	40,6	5,35	-25,2	34,7
Knurrhahn	7,4	5,1	0,69	7,2	10,0	1,39	5,7	3,9	0,68	17,1	11,7	0,68	13,2	8,3	0,63	29,5	8,0
Schwarzer Heilbutt	0	0	0	378,7	1.839,2	4,86	94,2	389,0	4,13	115,0	456,4	3,97	466,8	2.383,2	5,11	-75,4	-22,2
Katfisch	1,1	4,0	3,61	2,0	5,9	2,95	0,9	4,6	5,29	10,2	24,1	2,36	8,3	27,8	3,36	23,4	-29,8
Aal	0,1	1,8	15,00	4,1	39,4	9,67	0,3	3,0	10,73	0,4	4,5	11,17	1,3	11,9	9,05	-69,1	23,5
Sonstige <sup>1)</sup>	4.247,1	1.367,0	0,32	1.339,2	559,5	0,42	565,8	838,0	1,48	5.214,5	2.745,6	0,53	1.886,7	808,3	0,43	176,4	239,7

Quelle: BLE

<sup>1)</sup> Sonstige Fische, Sandaal 4.125,8 t in 05/13 enthalten

**Inlandsanlandungen deutscher Fischereifahrzeuge**  
Frischware

	Berichtsmonat			Vorjahresmonat			Vormonat			Fortschreibung						Veränderung	
	Mai 2013			Mai 2012			April 2013			01.01.- 31.05.2013			01.01.- 31.05.2012			13/12 in %	
	t	TEUR	€/kg	t	TEUR	€/kg	t	TEUR	€/kg	t	TEUR	€/kg	t	TEUR	€/kg	Menge	Preis
<b>Insgesamt</b>	<b>1.569,3</b>	<b>2.961,5</b>	<b>1,89</b>	<b>1.882,8</b>	<b>4.637,2</b>	<b>2,46</b>	<b>8.718,7</b>	<b>8.651,9</b>	<b>0,99</b>	<b>21.373,2</b>	<b>19.375,2</b>	<b>0,91</b>	<b>21.615,5</b>	<b>24.792,5</b>	<b>1,15</b>	<b>-1,1</b>	<b>-21,0</b>
davon																	
Kabeljau/Dorsch	177,1	178,8	1,01	482,7	520,4	1,08	214,3	256,0	1,19	1.513,6	2.141,9	1,42	2.634,8	3.273,9	1,24	-42,6	13,9
Kabeljau	2,0	4,3	2,14	1,1	3,0	2,75	0,8	1,6	2,17	3,1	6,7	2,19	17,4	31,8	1,83	-82,4	19,8
Dorsch	175,1	174,4	1,00	481,6	517,4	1,07	213,6	254,4	1,19	1.510,5	2.135,2	1,41	2.617,3	3.242,1	1,24	-42,3	14,1
Brachsen/Blei	7,3	2,1	0,29	112,9	30,4	0,27	23,4	8,0	0,34	35,3	11,2	0,32	187,9	51,3	0,27	-81,2	16,6
Seelachs	90,5	74,2	0,82	105,0	192,5	1,83	61,6	54,7	0,89	295,8	286,0	0,97	900,5	1.250,6	1,39	-67,1	-30,4
Schellfisch	0,9	0,8	0,87	1,5	1,5	0,98	0,5	0,5	1,02	1,7	1,6	0,91	8,7	7,6	0,87	-80,1	4,4
Rotbarsch	0	0	0	0	0	0	0	0	0	0,0	0,1	1,47	0	0	0	.	.
Hering	186,8	81,6	0,44	47,0	27,4	0,58	6.330,9	2.653,9	0,42	13.538,7	5.116,6	0,38	10.152,8	3.921,7	0,39	33,3	-2,2
Garnelen																	
(ohne Futter)	460,2	2.432,7	5,29	870,7	3.523,2	4,05	840,1	4.990,3	5,94	1.660,7	9.232,5	5,56	3.367,5	13.173,4	3,91	-50,7	42,1
Muscheln																	
(einschl. Fleisch)	409,0	0,0	0,00	0	0	0	428,0	0,0	0,00	1.208,9	236,2	0,20	943,2	773,1	0,82	28,2	-76,2
Sardelle	0	0	0	0	0	0	0	0	0	302,6	96,9	0,32	322,7	70,3	0,22	-6,2	47,1
Seezunge	0,0	0,1	9,08	1,4	12,6	9,06	0,0	0,0	9,00	1,6	16,8	10,60	1,6	13,2	8,43	1,2	25,8
Scholle	50,2	47,2	0,94	29,9	29,2	0,98	3,7	4,1	1,11	266,8	260,8	0,98	250,5	246,9	0,99	6,5	-0,8
Schwarzer Heilbutt	0	0	0	0	0	0	0	0	0	0	0	0	0	0	0	-	-
Sprotte	1,7	1,0	0,58	0,3	0,3	0,76	327,3	101,6	0,31	599,2	180,8	0,30	904,7	200,3	0,22	-33,8	36,3
Steinbutt	5,3	21,4	4,02	8,5	31,9	3,74	2,2	12,2	5,63	15,3	61,9	4,05	15,5	59,3	3,84	-1,2	5,7
Flundern	33,9	11,2	0,33	48,0	38,2	0,80	216,6	117,2	0,54	693,2	469,2	0,68	583,3	387,1	0,66	18,8	2,0
Rotauge(Plötze)	6,5	1,8	0,28	30,8	11,1	0,36	78,3	42,5	0,54	206,6	141,5	0,68	148,2	70,3	0,47	39,4	44,4
Scharbe-Kliesche	33,5	11,1	0,33	35,4	22,7	0,64	19,0	12,9	0,68	432,2	255,3	0,59	342,9	253,3	0,74	26,1	-20,1
Barsch	4,6	8,6	1,88	7,3	11,9	1,63	48,3	78,0	1,62	75,4	132,6	1,76	80,1	127,5	1,59	-5,9	10,5
Wittling	3,2	4,0	1,26	0,8	0,9	1,15	66,6	23,3	0,35	191,0	78,4	0,41	365,5	131,9	0,36	-47,7	13,8
Zander	0,3	2,0	7,10	5,0	24,3	4,91	50,6	230,7	4,56	99,5	455,4	4,58	86,5	432,3	5,00	15,0	-8,4
Hecht	18,0	24,3	1,35	17,8	29,2	1,64	0	0	0	31,5	42,9	1,36	39,0	60,1	1,54	-19,3	-11,5
Aale	0,1	1,6	15,00	4,0	39,4	9,91	0,3	2,7	9,61	0,4	4,4	11,17	5,2	51,3	9,84	-92,5	13,5
Sonstige	80,3	57,0	0,71	73,8	90,1	1,22	7,1	63,3	8,86	203,0	152,3	0,75	274,5	237,0	0,86	-26,0	-13,1

Quelle: BLE

**Marktsituation nach Größe- und Güteklassen in der Bundesrepublik Deutschland**

## Inlandsanlandungen

Fri- sche- klasse	Grö- ßen- klasse	Kabeljau				Dorsch				Seelachs			
		Berichtsmonat Mai 2013		Vorjahresmonat Mai 2012		Berichtsmonat Mai 2013		Vorjahresmonat Mai 2012		Berichtsmonat Mai 2013		Vorjahresmonat Mai 2012	
		t	€/kg	t	€/kg	t	€/kg	t	€/kg	t	€/kg	t	€/kg
	0	0,0	0,00	0,0	0,00	18,5	0,49	9,8	1,21	0,0	0,00	0,0	0,00
E	1	0,3	2,38	0,0	2,11	0,0	0,33	112,0	1,00	4,1	1,05	0,0	0,00
A	1	0,0	3,29	0,0	3,09	0,0	1,10	0,2	1,54	0,0	0,00	0,0	0,00
B	1	0,0	0,00	0,0	0,00	0,0	0,00	0,0	0,00	0,0	0,00	0,0	0,00
unsortiert	1	0,0	0,00	0,0	0,00	0,0	0,00	0,0	0,00	0,0	0,00	0,0	0,00
E	2	0,4	2,41	0,1	2,26	0,0	0,00	0,5	1,37	6,3	1,05	0,0	0,00
A	2	0,0	4,07	0,0	3,36	0,2	1,54	0,9	1,73	0,0	0,00	0,0	0,00
B	2	0,0	0,00	0,0	0,00	0,0	0,00	0,0	0,00	0,0	0,00	0,0	0,00
unsortiert	2	0,0	0,00	0,0	0,00	0,0	0,00	0,0	0,00	0,0	0,00	0,0	0,00
E	3	0,4	2,15	0,2	2,17	1,1	2,09	4,7	2,00	20,4	1,10	82,5	1,95
A	3	0,1	3,86	0,2	3,24	1,0	1,70	2,2	1,75	0,0	0,00	0,0	0,00
B	3	0,0	0,00	0,0	0,00	0,1	1,13	0,0	0,00	0,0	0,00	0,0	0,00
unsortiert	3	0,0	0,00	0,1	2,90	0,0	0,00	0,1	1,99	0,0	0,00	0,0	0,00
E	4	0,4	1,92	0,0	1,89	34,3	1,34	43,4	1,73	59,6	0,68	22,5	1,39
A	4	0,0	4,00	0,1	2,65	3,2	1,80	8,9	1,61	0,0	0,00	0,0	0,00
B	4	0,0	0,00	0,0	0,00	0,0	0,00	0,0	0,00	0,0	0,00	0,0	0,00
unsortiert	4	0,0	0,00	0,0	0,00	1,2	1,10	0,6	1,74	0,0	0,00	0,0	0,00
E	5	0,4	1,34	0,1	1,64	54,8	1,18	170,9	1,00	0,0	0,00	0,0	0,00
A	5	0,0	2,14	0,1	2,44	27,5	1,07	86,1	0,92	0,0	0,00	0,0	0,00
B	5	0,0	0,00	0,0	0,00	0,0	0,00	0,0	0,00	0,0	0,00	0,0	0,00
unsortiert	5	0,0	0,00	0,0	0,00	13,7	0,96	0,1	0,90	0,0	0,00	0,0	0,00
<b>Insgesamt</b>		<b>2,0</b>	<b>2,14</b>	<b>1,0</b>	<b>2,52</b>	<b>155,7</b>	<b>1,12</b>	<b>440,5</b>	<b>1,09</b>	<b>90,5</b>	<b>0,82</b>	<b>105,0</b>	<b>1,83</b>

Quelle: BLE

**Inlandsanlandungen deutscher Fischereifahrzeuge**

## Frostware

	Berichtsmonat Mai 2013		Vorjahresmonat Mai 2012		Vormonat April 2013		Fortschreibung				Veränderung 13/12 in %	
	t	€/kg	t	€/kg	t	€/kg	01.01.- 31.05.2013		01.01.- 31.05.2012		Menge	Preis
	t	€/kg	t	€/kg	t	€/kg	t	€/kg	t	€/kg		
<b>Insgesamt</b>	<b>0,0</b>	<b>0,00</b>	<b>610,9</b>	<b>4,52</b>	<b>531,2</b>	<b>2,89</b>	<b>7.628,3</b>	<b>1,42</b>	<b>10.431,8</b>	<b>1,96</b>	<b>-26,9</b>	<b>-27,6</b>
Kabeljau m.u.o.K.	0,0	0,00	0,0	0,00	0,0	0,00	0,0	0,00	0,0	0,00	-	-
Kabeljaufilet	0,0	0,00	141,8	4,54	0,9	3,27	1.030,9	2,92	1.811,7	4,08	-43,1	-28,4
Rotbarsch m.u.o.K.	0,0	0,00	3,3	1,66	0,0	0,00	0,0	0,00	40,3	1,97	.	.
Rotbarschfilet	0,0	0,00	0,0	0,00	433,9	2,63	456,6	2,58	0,0	0,00	.	.
Seelachs m.u.o.K.	0,0	0,00	0,1	1,05	0,0	0,00	0,0	0,00	0,1	1,05	.	.
Seelachsfilet	0,0	0,00	127,7	3,20	0,0	0,00	213,2	3,07	474,0	2,86	.	.
Schellfisch m.u.o.K.	0,0	0,00	0,0	0,00	0,0	0,00	0,0	0,00	0,0	0,00	-	-
Schellfischfilet	0,0	0,00	21,3	4,01	0,0	0,00	97,2	3,22	317,3	3,69	-69,4	-12,6
Makrelen m.u.o.K.	0,0	0,00	0,0	0,00	0,0	0,00	4.938,2	0,99	6.872,8	0,93	-28,1	6,1
Makrelenlappen/-filet	0,0	0,00	0,0	0,00	0,0	0,00	0,0	0,00	0,0	0,00	-	-
Hering m.u.o.K.	0,0	0,00	0,0	0,00	0,0	0,00	2,2	0,50	0,0	0,10	.	400,0
Heringslappen/-filet	0,0	0,00	0,0	0,00	0,0	0,00	0,0	0,00	0,0	0,00	-	-
Holzmakrelen m.u.o.K.	0,0	0,00	0,0	0,00	0,0	0,00	739,8	0,44	106,2	0,48	596,3	-8,1
Blauer Wittling m.u.o.K.	0,0	0,00	0,0	0,00	0,0	0,00	0,0	0,00	0,0	0,00	-	-
W. Heilbutt, m.u.o.K..	0,0	0,00	1,9	3,43	1,6	3,02	2,4	2,99	6,0	3,28	-59,1	-8,9
Schw. Heilbutt, m.u.o.K.	0,0	0,00	305,3	5,26	94,2	4,13	115,0	3,97	772,1	5,17	-85,1	-23,2
Sonstige Fische m.u.o.K.	0,0	0,00	9,3	0,73	0,6	0,82	23,8	0,39	21,1	0,79	12,5	-50,3
Sonst. Fische, Lappen/Fil.	0,0	0,00	0,2	3,48	0,0	0,00	9,0	1,45	9,9	2,15	-9,2	-32,7
Fisch- Mus	0,0	0,00	0,0	0,00	0,0	0,00	0,0	0,00	0,0	0,00	-	-

Quelle: BLE

## Frischfischanlandungen deutscher Fischereifahrzeuge in Dänemark 2013/2012

(verkaufte Konsumware)

	Berichtsmonat Mai 2013			Vorjahresmonat Mai 2012		Vormonat April 2013		Fortschreibung				Veränderung 13/12 in %	
	t	TEUR	€/kg	t	€/kg	t	€/kg	01.01.-31.05.2013		01.01.-31.05.2012		Menge	Preis
								t	€/kg	t	€/kg		
<b>Insgesamt</b>	<b>3.868,0</b>	<b>1.665,7</b>	<b>0,43</b>	<b>1.585,6</b>	<b>1,07</b>	<b>3.228,8</b>	<b>0,68</b>	<b>18.479,4</b>	<b>0,56</b>	<b>13.814,0</b>	<b>0,68</b>	<b>33,8</b>	<b>-18,5</b>
Kabeljau/Dorsch	118,3	291,4	2,46	228,1	2,57	65,6	3,19	462,2	2,48	759,5	2,77	-39,1	-10,3
Seelachs	455,6	571,4	1,25	367,1	1,47	1.056,2	1,01	3.459,0	1,11	2.390,5	1,48	44,7	-25,0
Schellfisch	27,9	41,6	1,49	15,8	1,45	35,1	1,68	142,5	1,44	74,7	1,55	90,7	-6,8
Leng	10,0	18,1	1,82	2,5	2,03	3,6	1,90	28,6	1,77	13,3	2,26	114,7	-21,7
Limande	0,9	4,3	4,71	1,4	3,28	0,8	6,00	2,6	5,30	3,4	4,08	-23,9	29,9
Scholle	11,5	14,9	1,30	50,2	1,24	13,9	1,42	62,9	1,27	104,7	1,33	-40,0	-4,0
Seezunge	3,6	28,1	7,88	3,7	11,39	0,0	15,05	3,7	8,06	4,9	11,80	-24,3	-31,7
Flunder	0,2	0,0	0,25	1,3	0,35	0	0	4,8	0,39	4,7	0,33	1,9	15,8
Scharbe	0,9	0,8	0,86	5,7	0,73	0,6	0,64	3,5	0,86	9,2	0,76	-61,6	13,1
Hering	0	0	0	108,6	0,25	392,3	0,31	1.776,7	0,34	951,9	0,28	86,7	22,4
Sprotte	29,0	0,0	0,00	717,8	0,24	1.239,4	0,29	8.804,6	0,33	9.182,5	0,23	-4,1	41,6
Sonstige <sup>1)</sup>	3.187,7	619,0	0,19	65,8	2,47	402,1	0,60	3.635,6	0,27	174,5	2,96	.	-90,9
Gamelen	22,5	76,1	3,38	17,8	4,00	19,2	5,47	92,8	4,88	140,2	3,80	-33,8	28,4

**Quelle:** BLE

<sup>1)</sup> Sonstige, Sandaal 3.079,7 t in 05/13 enthalten

### Frischfischanlandungen deutscher Fischereifahrzeuge in Niederlande 2013/2012

(verkaufte Konsumware)

	Berichtsmonat			Vorjahresmonat		Vormonat		Fortschreibung				Veränderung	
	Mai 2013			Mai 2012		April 2013		01.01.-31.05.2013		01.01.-31.05.2012		13/12 in %	
	t	TEUR	€/kg	t	€/kg	t	€/kg	t	€/kg	t	€/kg	Menge	Preis
<b>Insgesamt</b>	<b>397,9</b>	<b>1.138,6</b>	<b>2,86</b>	<b>416,5</b>	<b>2,45</b>	<b>368,5</b>	<b>3,08</b>	<b>2.182,8</b>	<b>2,53</b>	<b>1.910,3</b>	<b>2,73</b>	<b>14,3</b>	<b>-7,4</b>
Kabeljau	1,5	5,3	3,57	9,9	3,50	2,8	3,54	19,9	2,79	42,0	3,02	-52,7	-7,6
Schellfisch	0,2	0,1	0,59	0,1	1,52	0,1	1,35	0,3	1,12	0,4	1,56	-10,3	-28,1
Wittling	0,4	0,5	1,12	1,5	0,86	0,8	0,80	1,9	0,97	7,6	0,93	-74,4	4,9
Flunder	1,7	1,2	0,67	0,9	0,66	1,0	0,75	20,7	0,82	13,4	0,75	53,9	9,7
Scharbe	19,4	10,8	0,56	15,1	0,74	25,6	0,62	137,3	0,71	89,8	0,71	52,8	0,4
Scholle	257,6	336,2	1,31	301,4	1,44	223,2	1,45	1.467,4	1,26	1.193,4	1,42	23,0	-11,5
Seezunge	56,4	486,0	8,61	19,1	10,86	53,9	7,78	223,7	8,94	187,0	10,44	19,6	-14,4
Steinbutt	14,8	120,7	8,15	16,4	7,82	13,4	9,35	63,1	8,88	45,9	8,76	37,6	1,4
Limande	6,3	23,2	3,69	4,2	2,53	4,8	4,48	13,7	3,98	10,3	2,57	32,9	55,0
Knurrhahn	7,2	5,0	0,70	6,3	1,37	5,6	0,68	16,7	0,68	14,9	0,89	11,9	-23,3
Sonstige	8,9	40,7	4,59	19,8	5,43	11,6	6,17	65,9	4,98	95,7	5,51	-31,1	-9,6
Miesmuscheln	0	0	0	0	0	0	0	55,4	0,73	127,1	0,85	-56,4	-13,8
Garnelen	23,4	108,9	4,65	21,7	3,54	25,6	5,61	96,7	5,28	82,8	3,44	16,9	53,8

**Quelle:** BLE



**Auslandsanlandungen deutscher Fischereifahrzeuge**  
Frostware

	Berichtsmonat Mai 2013		Vorjahresmonat Mai 2012		Vormonat April 2013		Fortschreibung				Veränderung 13/12 in %	
	t	€/kg	t	€/kg	t	€/kg	01.01.- 31.05.2013		01.01.- 31.05.2012		Menge	Preis
	t	€/kg	t	€/kg	t	€/kg	t	€/kg	t	€/kg		
<b>Insgesamt</b>	<b>4.736,0</b>	<b>0,48</b>	<b>522,0</b>	<b>2,29</b>	<b>12.296,0</b>	.	<b>39.738,5</b>	.	<b>6.904,4</b>	<b>0,87</b>	<b>475,6</b>	.
Kabeljau m.u.o.K.	0	0	0	0	0	0	0	0	0	0	-	-
Kabeljaufilet	0	0	8,0	3,60	2,9	3,00	19,2	3,14	11,2	3,86	71,4	-18,6
Rotbarsch m.u.o.K.	0	0	418,0	1,80	0,5	.	0,5	.	935,5	2,56	.	.
Rotbarschfilet	0	0	0	0	99,7	1,80	104,6	1,76	0	0	.	.
Seelachs m.u.o.K.	0	0	0	0	0	0	0	0	0	0	-	-
Seelachsfilet	0	0	0	0	0	0	163,7	3,30	0	0	.	.
Schellfisch m.u.o.K.	0	0	0	0	0	0	0	0	0	0	-	-
Schellfischfilet	0	0	0	0	0	0	10,6	4,30	0	0	.	.
Schw. Heilbutt, m.u.o.K.	0	0	73,4	3,19	0	0	0	0	73,4	3,19	.	.
Makrelen m.u.o.K.	252,4	0,85	0	0	591,9	0,00	10.090,2	.	4,5	0,90	.	.
Hering m.u.o.K.	0	0	0	0	0	0	8,7	0,00	0	0	.	.
Holzmakrelen m.u.o.K.	4.184,2	0,45	0	0	3.383,1	0,00	18.004,4	.	5.740,8	0,45	213,6	.
Blauer Wittling m.u.o.K.	251,9	0,35	0	0	7.994,7	0,00	10.587,5	.	0	0	.	.
Seeteufel m.u.o.K.	41,3	2,57	20,6	8,71	15,5	0,00	137,6	3,22	134,1	5,59	2,6	-42,3
Sonstige Fische m.u.o.K.	6,1	0,33	2,1	0,81	207,7	.	611,5	.	4,9	0,60	.	.

Quelle: BLE

**Anlandungen ausländischer Fischereifahrzeuge in Deutschland**  
- Anlandungen und Containerware -

Mai 2013	Gesamtanlandungen		Kabeljau/Dorsch		Seelachs		Rotbarsch		Hering		Garnelen		Sonstige	
	t	€/kg	t	€/kg	t	€/kg	t	€/kg	t	€/kg	t	€/kg	t	€/kg
Belgien	-	-	-	-	-	-	-	-	-	-	-	-	-	-
Dänemark	-	-	-	-	-	-	-	-	-	-	-	-	-	-
Estland	-	-	-	-	-	-	-	-	-	-	-	-	-	-
Finnland	-	-	-	-	-	-	-	-	-	-	-	-	-	-
Frankreich	-	-	-	-	-	-	-	-	-	-	-	-	-	-
Färöer	4	2,06	-	-	-	-	4	2,05	-	-	-	-	0	2,46
Großbritannien	-	-	-	-	-	-	-	-	-	-	-	-	-	-
Irland	-	-	-	-	-	-	-	-	-	-	-	-	-	-
Island	173	2,12	-	-	4	1,34	145	2,29	-	-	-	-	25	1,27
Italien	-	-	-	-	-	-	-	-	-	-	-	-	-	-
Niederlande	-	-	-	-	-	-	-	-	-	-	-	-	-	-
Norwegen	-	-	-	-	-	-	-	-	-	-	-	-	-	-
Polen	-	-	-	-	-	-	-	-	-	-	-	-	-	-
Schweden	-	-	-	-	-	-	-	-	-	-	-	-	-	-
Spanien	-	-	-	-	-	-	-	-	-	-	-	-	-	-

Fortschreibung 2013	Gesamtanlandungen		Kabeljau/Dorsch		Seelachs		Rotbarsch		Hering		Garnelen		Sonstige	
	t	€/kg	t	€/kg	t	€/kg	t	€/kg	t	€/kg	t	€/kg	t	€/kg
Belgien	-	-	-	-	-	-	-	-	-	-	-	-	-	-
Dänemark	-	-	-	-	-	-	-	-	-	-	-	-	-	-
Estland	-	-	-	-	-	-	-	-	-	-	-	-	-	-
Finnland	-	-	-	-	-	-	-	-	-	-	-	-	-	-
Frankreich	-	-	-	-	-	-	-	-	-	-	-	-	-	-
Färöer	27	1,97	-	-	-	-	22	1,97	-	-	-	-	5	1,98
Großbritannien	39	1,89	0	2,03	32	1,89	6	1,92	-	-	-	-	-	-
Irland	-	-	-	-	-	-	-	-	-	-	-	-	-	-
Island	1.058	2,26	1	1,87	34	1,57	957	2,30	-	-	-	-	65	2,06
Italien	-	-	-	-	-	-	-	-	-	-	-	-	-	-
Niederlande	-	-	-	-	-	-	-	-	-	-	-	-	-	-
Norwegen	-	-	-	-	-	-	-	-	-	-	-	-	-	-
Polen	-	-	-	-	-	-	-	-	-	-	-	-	-	-
Schweden	-	-	-	-	-	-	-	-	-	-	-	-	-	-
Spanien	-	-	-	-	-	-	-	-	-	-	-	-	-	-

Quelle: BLE

**EINFUHR VON FISCHEREIERZEUGNISSEN IN DIE BUNDESREPUBLIK DEUTSCHLAND**

**TABELLE 8**

- PRODUKTGEWICHT -

BLE -523-	Berichtsmonat		Vorjahresmonat		Vormonat		Vorjahresmonat		Fortschreibung		Fortschreibung	
	APRIL 2013		APRIL 2012		MÄRZ 2013		MÄRZ 2012		01.01.-30.04.13		01.01.-30.04.12	
	T	EUR/KG	T	EUR/KG	T	EUR/KG	T	EUR/KG	T	EUR/KG	T	EUR/KG
<b>INSGESAMT 1)</b>	<b>63.926</b>	<b>4,27</b>	<b>58.555</b>	<b>4,12</b>	<b>70.150</b>	<b>4,34</b>	<b>76.746</b>	<b>3,79</b>	<b>282.582</b>	<b>4,11</b>	<b>293.625</b>	<b>3,83</b>
EU	24.329	4,90	22.417	4,84	27.463	5,26	32.436	3,88	117.413	4,61	115.415	4,12
Drittländer	39.597	3,89	36.138	3,68	42.687	3,75	44.309	3,73	165.169	3,76	178.210	3,64
<b>SEEFISCHE frisch</b>	<b>3.085</b>	<b>5,48</b>	<b>2.310</b>	<b>6,11</b>	<b>4.454</b>	<b>4,67</b>	<b>3.232</b>	<b>5,75</b>	<b>13.207</b>	<b>5,32</b>	<b>11.112</b>	<b>5,96</b>
EU	1.569	6,51	1.185	6,36	1.524	6,59	1.435	6,60	5.779	6,63	5.276	6,62
Drittländer	1.516	4,42	1.125	5,84	2.931	3,67	1.797	5,08	7.428	4,30	5.836	5,36
<b>SEEFISCHE ausg. Filets, lebend, frisch</b>	<b>2.059</b>	<b>4,33</b>	<b>1.414</b>	<b>4,64</b>	<b>3.288</b>	<b>3,50</b>	<b>1.986</b>	<b>4,51</b>	<b>9.122</b>	<b>4,15</b>	<b>6.793</b>	<b>4,71</b>
EU	927	6,52	699	6,07	871	6,41	803	6,40	3.409	6,59	2.996	6,50
Drittländer	1.132	2,54	716	3,25	2.418	2,46	1.183	3,22	5.713	2,69	3.797	3,30
<b>SEEFISCHFILET frisch</b>	<b>1.020</b>	<b>7,78</b>	<b>887</b>	<b>8,41</b>	<b>1.159</b>	<b>7,94</b>	<b>1.224</b>	<b>7,74</b>	<b>4.057</b>	<b>7,92</b>	<b>4.262</b>	<b>7,92</b>
EU	635	6,46	479	6,76	646	6,80	614	6,82	2.342	6,64	2.229	6,74
Drittländer	384	9,96	409	10,35	513	9,38	611	8,66	1.714	9,68	2.033	9,20
<b>SEEFISCHE gefroren</b>	<b>20.631</b>	<b>2,73</b>	<b>19.182</b>	<b>2,65</b>	<b>20.468</b>	<b>2,70</b>	<b>22.334</b>	<b>2,84</b>	<b>86.474</b>	<b>2,70</b>	<b>89.875</b>	<b>2,79</b>
EU	4.975	3,14	3.463	3,73	3.555	3,44	4.266	3,79	15.878	3,29	17.804	3,41
Drittländer	15.657	2,60	15.718	2,41	16.912	2,55	18.068	2,62	70.596	2,57	72.071	2,63
<b>SEEFISCHE ausg. Filets u. Fleisch, gefr.</b>	<b>2.721</b>	<b>2,32</b>	<b>3.451</b>	<b>1,72</b>	<b>2.392</b>	<b>2,15</b>	<b>2.350</b>	<b>2,92</b>	<b>8.930</b>	<b>2,40</b>	<b>12.402</b>	<b>2,41</b>
EU	1.884	2,21	895	3,25	1.183	2,38	1.200	3,19	5.399	2,37	7.386	2,67
Drittländer	837	2,59	2.557	1,18	1.209	1,93	1.149	2,64	3.531	2,45	5.016	2,02
<b>SEEFISCHFLEISCH gefroren</b>	<b>1.348</b>	<b>1,58</b>	<b>1.166</b>	<b>1,61</b>	<b>1.095</b>	<b>1,58</b>	<b>1.722</b>	<b>1,64</b>	<b>4.320</b>	<b>1,64</b>	<b>5.686</b>	<b>1,60</b>
EU	197	2,42	205	2,64	200	2,36	396	2,66	887	2,48	1.039	2,53
Drittländer	1.150	1,44	961	1,39	894	1,41	1.326	1,34	3.433	1,42	4.648	1,39
<b>SEEFISCHFILET gefroren</b>	<b>16.563</b>	<b>2,89</b>	<b>14.565</b>	<b>2,95</b>	<b>16.981</b>	<b>2,85</b>	<b>18.263</b>	<b>2,94</b>	<b>73.224</b>	<b>2,80</b>	<b>71.786</b>	<b>2,95</b>
EU	2.894	3,80	2.364	4,01	2.173	4,11	2.670	4,22	9.592	3,88	9.379	4,10
Drittländer	13.669	2,70	12.201	2,74	14.809	2,67	15.593	2,72	63.632	2,64	62.408	2,78

1) Alle Fischereierzeugnisse

Quelle: Statistisches Bundesamt, Wiesbaden

**EINFUHR VON SEEFISCH, FRISCH IN DIE BUNDESREPUBLIK DEUTSCHLAND**

**TABELLE 8. 1**

- PRODUKTGEWICHT -

BLE -523-	Berichtsmonat		Vorjahresmonat		Vormonat		Vorjahresmonat		Fortschreibung			
	APRIL 2013		APRIL 2012		MÄRZ 2013		MÄRZ 2012		01.01.-30.04.13	01.01.- 30.04.12		
	T	EUR/KG	T	EUR/KG	T	EUR/KG	T	EUR/KG	T	EUR/KG		
<b>SEEFISCHE ausg. Filets, lebend, frisch</b>	<b>2.059</b>	<b>4,33</b>	<b>1.414</b>	<b>4,64</b>	<b>3.288</b>	<b>3,50</b>	<b>1.986</b>	<b>4,51</b>	<b>9.122</b>	<b>4,15</b>	<b>6.793</b>	<b>4,71</b>
EU	927	6,52	699	6,07	871	6,41	803	6,40	3.409	6,59	2.996	6,50
Drittländer	1.132	2,54	716	3,25	2.418	2,46	1.183	3,22	5.713	2,69	3.797	3,30
<b>Kabeljau frisch</b>	<b>558</b>	<b>2,26</b>	<b>375</b>	<b>3,26</b>	<b>1.318</b>	<b>2,28</b>	<b>446</b>	<b>3,49</b>	<b>2.571</b>	<b>2,49</b>	<b>1.684</b>	<b>3,55</b>
EU	81	4,13	34	4,84	74	3,43	45	4,88	312	3,70	186	5,03
Drittländer	477	1,94	340	3,10	1.244	2,21	401	3,34	2.258	2,33	1.498	3,37
<b>Köhler frisch</b>	<b>81</b>	<b>2,52</b>	<b>131</b>	<b>2,66</b>	<b>107</b>	<b>2,04</b>	<b>151</b>	<b>2,68</b>	<b>383</b>	<b>2,34</b>	<b>572</b>	<b>2,70</b>
EU	46	2,51	92	2,67	63	1,74	81	2,69	158	2,25	322	2,78
Drittländer	35	2,54	39	2,65	44	2,45	70	2,66	226	2,40	250	2,61
<b>Rotbarsch frisch</b>	<b>260</b>	<b>1,90</b>	<b>101</b>	<b>2,75</b>	<b>643</b>	<b>1,97</b>	<b>230</b>	<b>2,67</b>	<b>1.421</b>	<b>2,03</b>	<b>615</b>	<b>2,64</b>
EU	10	3,88	15	4,80	5	7,87	8	6,71	30	5,08	45	5,96
Drittländer	250	1,83	86	2,38	638	1,93	223	2,54	1.392	1,97	570	2,38
<b>Schellfish frisch</b>	<b>54</b>	<b>2,50</b>	<b>106</b>	<b>2,13</b>	<b>112</b>	<b>2,21</b>	<b>110</b>	<b>2,12</b>	<b>359</b>	<b>2,38</b>	<b>370</b>	<b>2,35</b>
EU	14	3,92	8	3,46	13	3,64	13	4,16	68	3,60	52	4,09
Drittländer	40	1,99	98	2,02	99	2,02	97	1,86	291	2,09	317	2,06
<b>Scholle frisch</b>	<b>95</b>	<b>3,29</b>	<b>115</b>	<b>2,95</b>	<b>66</b>	<b>3,13</b>	<b>85</b>	<b>3,37</b>	<b>259</b>	<b>3,34</b>	<b>329</b>	<b>3,35</b>
EU	93	3,30	110	3,00	61	3,21	81	3,42	249	3,36	318	3,39
Drittländer	2	2,94	5	1,84	5	2,13	3	2,35	10	2,95	11	2,17
<b>SEEFISCHFILET frisch</b>	<b>1.020</b>	<b>7,78</b>	<b>887</b>	<b>8,41</b>	<b>1.159</b>	<b>7,94</b>	<b>1.224</b>	<b>7,74</b>	<b>4.057</b>	<b>7,92</b>	<b>4.262</b>	<b>7,92</b>
EU	635	6,46	479	6,76	646	6,80	614	6,82	2.342	6,64	2.229	6,74
Drittländer	384	9,96	409	10,35	513	9,38	611	8,66	1.714	9,68	2.033	9,20
<b>Kabeljaufilet frisch</b>	<b>276</b>	<b>6,36</b>	<b>171</b>	<b>7,78</b>	<b>261</b>	<b>6,93</b>	<b>197</b>	<b>7,45</b>	<b>926</b>	<b>6,80</b>	<b>767</b>	<b>7,38</b>
EU	202	5,95	106	6,75	149	6,65	124	6,58	600	6,38	465	6,78
Drittländer	75	7,45	65	9,43	112	7,31	73	8,94	325	7,57	301	8,32
<b>Köhlerfilet frisch</b>	<b>234</b>	<b>4,62</b>	<b>189</b>	<b>5,21</b>	<b>245</b>	<b>5,04</b>	<b>244</b>	<b>5,38</b>	<b>894</b>	<b>4,85</b>	<b>797</b>	<b>5,24</b>
EU	214	4,55	178	5,16	230	5,00	210	5,45	833	4,79	730	5,24
Drittländer	20	5,40	12	5,90	15	5,70	34	4,94	61	5,65	67	5,28
<b>Rotbarschfilet frisch</b>	<b>53</b>	<b>7,52</b>	<b>56</b>	<b>7,63</b>	<b>89</b>	<b>7,40</b>	<b>124</b>	<b>7,63</b>	<b>268</b>	<b>7,65</b>	<b>320</b>	<b>7,69</b>
EU	4	6,22	3	5,63	7	8,96	6	6,18	18	8,04	32	5,03
Drittländer	50	7,62	53	7,75	82	7,28	118	7,70	250	7,62	288	7,98

Quelle: Statistisches Bundesamt, Wiesbaden

**EINFUHR VON SEEFISCH, GEFROREN IN DIE BUNDESREPUBLIK DEUTSCHLAND**

**TABELLE 8. 2**

- PRODUKTGEWICHT -

BLE -523-	Berichtsmonat		Vorjahresmonat		Vormonat		Vorjahresmonat		Fortschreibung			
	APRIL 2013		APRIL 2012		MÄRZ 2013		MÄRZ 2012		01.01. -30.04.13		01.01.- 30.04.12	
	T	EUR/KG	T	EUR/KG	T	EUR/KG	T	EUR/KG	T	EUR/KG	T	EUR/KG
<b>SEEFISCHE ausg. Filets u. Fleisch, gefr.</b>	<b>2.721</b>	<b>2,32</b>	<b>3.451</b>	<b>1,72</b>	<b>2.392</b>	<b>2,15</b>	<b>2.350</b>	<b>2,92</b>	<b>8.930</b>	<b>2,40</b>	<b>12.402</b>	<b>2,41</b>
EU	1.884	2,21	895	3,25	1.183	2,38	1.200	3,19	5.399	2,37	7.386	2,67
Drittländer	837	2,59	2.557	1,18	1.209	1,93	1.149	2,64	3.531	2,45	5.016	2,02
<b>Kabeljau gefroren</b>	<b>261</b>	<b>2,30</b>	<b>263</b>	<b>3,05</b>	<b>436</b>	<b>1,67</b>	<b>239</b>	<b>3,15</b>	<b>948</b>	<b>2,06</b>	<b>828</b>	<b>3,13</b>
EU	5	5,00	8	4,68	7	5,08	12	3,39	25	4,80	31	4,23
Drittländer	256	2,25	255	3,00	430	1,62	226	3,14	923	1,98	797	3,09
<b>Köhler gefroren</b>	<b>119</b>	<b>1,75</b>	<b>1</b>	<b>9,23</b>	<b>145</b>	<b>1,34</b>	<b>218</b>	<b>2,02</b>	<b>267</b>	<b>1,59</b>	<b>397</b>	<b>1,96</b>
EU	2	6,96	1	9,23	21	3,29	1	9,17	26	4,08	42	2,12
Drittländer	117	1,65			124	1,00	217	1,98	241	1,32	355	1,94
<b>Rotbarsch gefroren</b>	<b>51</b>	<b>2,71</b>	<b>69</b>	<b>3,35</b>	<b>48</b>	<b>2,19</b>	<b>58</b>	<b>2,95</b>	<b>192</b>	<b>2,66</b>	<b>235</b>	<b>3,26</b>
EU	8	2,50	5	4,51	10	3,17	25	2,37	25	2,98	62	3,05
Drittländer	43	2,74	64	3,26	38	1,92	34	3,37	167	2,61	173	3,33
<b>Schw. Heilbutt gefroren</b>	<b>129</b>	<b>5,03</b>	<b>36</b>	<b>6,57</b>	<b>71</b>	<b>5,58</b>	<b>124</b>	<b>5,77</b>	<b>434</b>	<b>5,45</b>	<b>435</b>	<b>5,66</b>
EU	68	5,70	17	7,38	40	5,34	71	5,78	243	5,74	244	5,75
Drittländer	62	4,29	19	5,85	31	5,90	54	5,76	191	5,09	191	5,56
<b>Makrelen gefroren</b>	<b>1.396</b>	<b>1,61</b>	<b>556</b>	<b>2,27</b>	<b>685</b>	<b>1,67</b>	<b>1.026</b>	<b>2,02</b>	<b>3.968</b>	<b>1,80</b>	<b>5.670</b>	<b>2,02</b>
EU	1.276	1,64	501	2,33	602	1,69	741	2,23	3.349	1,87	5.059	2,09
Drittländer	120	1,33	55	1,72	83	1,52	285	1,46	619	1,42	611	1,50
<b>Stöcker gefroren</b>	<b>7</b>	<b>2,03</b>	<b>8</b>	<b>4,00</b>	<b>54</b>	<b>1,71</b>	<b>12</b>	<b>3,15</b>	<b>75</b>	<b>1,89</b>	<b>38</b>	<b>3,28</b>
EU	7	2,03	8	4,00	54	1,70	2	3,91	65	1,80	27	3,46
Drittländer					0	.	10	2,97	10	2,50	12	2,87

Quelle: Statistisches Bundesamt, Wiesbaden

**EINFUHR VON SEEFISCHFLEISCH, GEFROREN IN DIE BUNDESREPUBLIK**  
- PRODUKTGEWICHT-

**TABELLE 8.3**

BLE -523-	Berichtsmonat		Vorjahresmonat		Vormonat		Vorjahresmonat		Fortschreibung			
	APRIL 2013		APRIL 2012		MÄRZ 2013		MÄRZ 2012		01.01.-30.04.13		01.01.-30.04.12	
	T	EUR/KG	T	EUR/KG	T	EUR/KG	T	EUR/KG	T	EUR/KG	T	EUR/KG
<b>SEEFISCHFLEISCH gefroren</b>	<b>1.348</b>	<b>1,58</b>	<b>1.166</b>	<b>1,61</b>	<b>1.095</b>	<b>1,58</b>	<b>1.722</b>	<b>1,64</b>	<b>4.320</b>	<b>1,64</b>	<b>5.686</b>	<b>1,60</b>
EU	197	2,42	205	2,64	200	2,36	396	2,66	887	2,48	1.039	2,53
Drittländer	1.150	1,44	961	1,39	894	1,41	1.326	1,34	3.433	1,42	4.648	1,39
<b>Kabeljaufleisch gefroren</b>	<b>15</b>	<b>1,56</b>	<b>10</b>	<b>2,32</b>	<b>47</b>	<b>1,77</b>	<b>68</b>	<b>1,85</b>	<b>142</b>	<b>1,87</b>	<b>232</b>	<b>1,44</b>
EU	1	2,00	7	2,08	26	2,18	48	2,05	75	2,20	149	1,55
Drittländer	14	1,53	3	2,96	22	1,29	20	1,36	67	1,50	84	1,26
<b>Köhlerfleisch gefroren</b>	<b>58</b>	<b>1,36</b>	<b>28</b>	<b>1,76</b>	<b>67</b>	<b>1,28</b>	<b>89</b>	<b>1,23</b>	<b>184</b>	<b>1,34</b>	<b>446</b>	<b>1,62</b>
EU	25	1,28			44	1,28	43	1,23	86	1,30	189	1,56
Drittländer	33	1,42	28	1,76	23	1,27	46	1,22	98	1,37	257	1,66
<b>Paz. Pollackfleisch gefroren</b>	<b>480</b>	<b>1,30</b>	<b>377</b>	<b>1,32</b>	<b>568</b>	<b>1,39</b>	<b>752</b>	<b>1,32</b>	<b>2.004</b>	<b>1,37</b>	<b>2.115</b>	<b>1,32</b>
EU	10	1,84	1	2,50			0	.	117	1,40	41	1,83
Drittländer	470	1,29	377	1,32	568	1,39	752	1,32	1.886	1,37	2.074	1,31
<b>Seehechtfleisch gefroren</b>	<b>360</b>	<b>1,34</b>	<b>407</b>	<b>1,36</b>	<b>51</b>	<b>1,35</b>	<b>376</b>	<b>1,39</b>	<b>567</b>	<b>1,34</b>	<b>1.371</b>	<b>1,37</b>
EU												
Drittländer	360	1,34	407	1,36	51	1,35	376	1,39	567	1,34	1.371	1,37
<b>Rotbarschfleisch, gefroren</b>	<b>24</b>	<b>1,49</b>	<b>0</b>	<b>.</b>	<b>4</b>	<b>2,37</b>	<b>1</b>	<b>3,75</b>	<b>54</b>	<b>1,60</b>	<b>25</b>	<b>1,62</b>
EU	1	4,00	0	.	1	3,85	1	3,75	4	3,66	2	4,58
Drittländer	23	1,43			3	1,60			50	1,43	23	1,31

Quelle: Statistisches Bundesamt, Wiesbaden

**EINFUHR VON SEEFISCHFILET, GEFROREN IN DIE BUNDESREPUBLIK DEUTSCHLAND**  
- PRODUKTGEWICHT-

**TABELLE 8. 4**

BLE -523-	Berichtsmonat		Vorjahresmonat		Vormonat		Vorjahresmonat		Fortschreibung			
	APRIL 2013		APRIL 2012		MÄRZ 2013		MÄRZ 2012		01.01. -30.04.13		01.01.- 30.04.12	
	T	EUR/KG	T	EUR/KG	T	EUR/KG	T	EUR/KG	T	EUR/KG	T	EUR/KG
<b>SEEFISCHFILET gefroren</b>	<b>16.563</b>	<b>2,89</b>	<b>14.565</b>	<b>2,95</b>	<b>16.981</b>	<b>2,85</b>	<b>18.263</b>	<b>2,94</b>	<b>73.224</b>	<b>2,80</b>	<b>71.786</b>	<b>2,95</b>
EU	2.894	3,80	2.364	4,01	2.173	4,11	2.670	4,22	9.592	3,88	9.379	4,10
Drittländer	13.669	2,70	12.201	2,74	14.809	2,67	15.593	2,72	63.632	2,64	62.408	2,78
<b>Kabeljaufilet gefroren</b>	<b>1.897</b>	<b>4,38</b>	<b>1.298</b>	<b>4,81</b>	<b>1.941</b>	<b>4,31</b>	<b>1.392</b>	<b>5,02</b>	<b>7.730</b>	<b>4,32</b>	<b>6.779</b>	<b>4,77</b>
EU	879	4,55	615	4,95	555	5,32	451	5,28	2.438	4,97	2.233	5,08
Drittländer	1.019	4,23	683	4,69	1.386	3,90	941	4,90	5.292	4,02	4.545	4,62
<b>Köhlerfilet gefroren</b>	<b>1.014</b>	<b>3,43</b>	<b>735</b>	<b>3,81</b>	<b>798</b>	<b>3,22</b>	<b>808</b>	<b>3,49</b>	<b>3.662</b>	<b>3,34</b>	<b>3.732</b>	<b>3,68</b>
EU	358	3,73	118	4,24	181	4,10	170	3,13	909	3,81	547	3,60
Drittländer	656	3,26	617	3,73	617	2,96	638	3,58	2.753	3,19	3.186	3,70
<b>Rotbarschfilet gefroren</b>	<b>152</b>	<b>4,53</b>	<b>153</b>	<b>4,73</b>	<b>292</b>	<b>4,07</b>	<b>145</b>	<b>4,28</b>	<b>956</b>	<b>4,17</b>	<b>823</b>	<b>4,38</b>
EU	23	6,18	19	5,24	29	5,07	37	4,58	131	5,55	146	5,06
Drittländer	129	4,24	134	4,66	263	3,96	108	4,17	826	3,95	678	4,23
<b>Paz. Pollackfilet gefroren</b>	<b>9.967</b>	<b>2,29</b>	<b>9.613</b>	<b>2,32</b>	<b>10.816</b>	<b>2,31</b>	<b>12.334</b>	<b>2,39</b>	<b>47.985</b>	<b>2,29</b>	<b>47.069</b>	<b>2,38</b>
EU	195	2,71	150	3,29	106	2,93	244	3,22	569	3,05	702	3,24
Drittländer	9.772	2,28	9.462	2,30	10.710	2,30	12.090	2,37	47.417	2,28	46.367	2,37
<b>Seehechtfilet gefroren</b>	<b>1.115</b>	<b>2,57</b>	<b>705</b>	<b>2,42</b>	<b>921</b>	<b>2,55</b>	<b>1.163</b>	<b>2,43</b>	<b>3.318</b>	<b>2,54</b>	<b>4.434</b>	<b>2,42</b>
EU	27	4,61	113	2,10	19	3,40	59	2,98	79	4,19	327	2,64
Drittländer	1.088	2,52	592	2,48	902	2,54	1.103	2,40	3.239	2,50	4.107	2,40
<b>Makrelenfilet gefroren</b>	<b>770</b>	<b>1,79</b>	<b>674</b>	<b>2,28</b>	<b>674</b>	<b>1,94</b>	<b>774</b>	<b>2,71</b>	<b>3.162</b>	<b>1,92</b>	<b>2.980</b>	<b>2,56</b>
EU	770	1,79	670	2,28	663	1,89	755	2,65	3.080	1,88	2.835	2,48
Drittländer	1	4,00	4	2,44	11	4,95	20	5,03	82	3,68	145	4,07
<b>Neuseeländ. Grenadierfilet gefroren</b>	<b>92</b>	<b>3,08</b>	<b>23</b>	<b>3,21</b>	<b>177</b>	<b>2,97</b>	<b>67</b>	<b>2,80</b>	<b>669</b>	<b>3,06</b>	<b>172</b>	<b>3,11</b>
EU	7	4,62			6	4,50	4	3,33	86	4,41	29	2,92
Drittländer	85	2,96	23	3,21	171	2,92	64	2,77	583	2,86	144	3,15

Quelle: Statistisches Bundesamt, Wiesbaden

**EINFUHR VON HERING, FRISCH, GEKÜHLT ODER GEFROREN IN DIE BUNDESREPUBLIK DEUTSCHLAND**

**TABELLE 8. 5**

- PRODUKTGEWICHT-

BLE -523-	Berichtsmonat		Vorjahresmonat		Vormonat		Vorjahresmonat		Fortschreibung			
	APRIL 2013		APRIL 2012		MÄRZ 2013		MÄRZ 2012		01.01.-30.04.13		01.01.-30.04.12	
	T	EUR/KG	T	EUR/KG	T	EUR/KG	T	EUR/KG	T	EUR/KG	T	EUR/KG
<b>HERINGE INSGESAMT 1)</b>	<b>6.149</b>	<b>2,01</b>	<b>6.714</b>	<b>2,28</b>	<b>8.643</b>	<b>2,00</b>	<b>15.493</b>	<b>1,39</b>	<b>44.433</b>	<b>1,74</b>	<b>59.735</b>	<b>1,71</b>
EU	3.910	2,20	5.266	2,36	6.347	2,11	11.816	1,21	34.633	1,72	37.154	1,55
Drittländer	2.240	1,68	1.448	1,96	2.296	1,70	3.676	1,97	9.799	1,81	22.581	1,99
<b>Heringe frisch:</b>	<b>685</b>	<b>1,16</b>	<b>894</b>	<b>1,08</b>	<b>1.448</b>	<b>1,21</b>	<b>8.051</b>	<b>0,56</b>	<b>15.171</b>	<b>0,88</b>	<b>19.666</b>	<b>0,67</b>
EU	639	1,12	872	1,07	1.151	1,24	7.997	0,55	14.800	0,87	19.562	0,66
Drittländer	46	1,74	22	1,86	297	1,10	54	1,91	370	1,22	104	1,92
<b>Heringe ausg. Fleisch u. Filets, frisch</b>	<b>524</b>	<b>0,76</b>	<b>670</b>	<b>0,64</b>	<b>919</b>	<b>0,79</b>	<b>7.687</b>	<b>0,49</b>	<b>13.095</b>	<b>0,71</b>	<b>18.179</b>	<b>0,55</b>
EU	524	0,76	670	0,64	637	0,67	7.684	0,49	12.808	0,71	18.166	0,55
Drittländer					282	1,07	4	1,58	287	1,07	13	1,45
<b>Heringsfleisch frisch</b>	<b>161</b>	<b>2,46</b>	<b>224</b>	<b>2,42</b>	<b>529</b>	<b>1,94</b>	<b>363</b>	<b>2,02</b>	<b>2.076</b>	<b>1,91</b>	<b>1.487</b>	<b>2,12</b>
EU	115	2,75	202	2,48	514	1,95	313	2,03	1.993	1,92	1.396	2,13
Drittländer	46	1,74	22	1,86	15	1,67	50	1,94	83	1,73	91	1,99
<b>Heringe gefroren:</b>	<b>2.676</b>	<b>1,83</b>	<b>1.804</b>	<b>2,04</b>	<b>3.264</b>	<b>1,77</b>	<b>3.842</b>	<b>2,03</b>	<b>14.128</b>	<b>1,85</b>	<b>24.613</b>	<b>2,00</b>
EU	487	2,55	378	2,35	1.291	1,74	221	2,99	4.733	1,87	2.137	2,09
Drittländer	2.189	1,67	1.426	1,96	1.973	1,79	3.622	1,97	9.395	1,83	22.476	1,99
<b>Heringe ausg. Fleisch u. Filets, gefr.</b>	<b>225</b>	<b>1,30</b>	<b>131</b>	<b>1,48</b>	<b>1.644</b>	<b>1,31</b>	<b>448</b>	<b>1,64</b>	<b>3.298</b>	<b>1,31</b>	<b>2.684</b>	<b>1,48</b>
EU	160	1,35	53	1,41	677	1,08	94	1,21	1.669	1,21	798	1,26
Drittländer	66	1,18	78	1,52	968	1,47	354	1,76	1.629	1,40	1.886	1,58
<b>Heringsfleisch gefroren</b>	<b>1.974</b>	<b>1,71</b>	<b>1.323</b>	<b>1,93</b>	<b>419</b>	<b>2,65</b>	<b>2.712</b>	<b>1,92</b>	<b>5.144</b>	<b>1,83</b>	<b>14.714</b>	<b>1,90</b>
EU	190	2,83	101	1,69	149	4,27	71	1,98	1.031	2,51	387	1,85
Drittländer	1.784	1,59	1.222	1,95	270	1,76	2.641	1,92	4.113	1,66	14.327	1,90
<b>Heringsfilet gefroren</b>	<b>477</b>	<b>2,57</b>	<b>350</b>	<b>2,66</b>	<b>1.201</b>	<b>2,09</b>	<b>683</b>	<b>2,71</b>	<b>5.686</b>	<b>2,17</b>	<b>7.215</b>	<b>2,38</b>
EU	137	3,54	224	2,87	466	1,88	56	7,28	2.033	2,08	952	2,90
Drittländer	339	2,18	126	2,30	735	2,23	627	2,30	3.653	2,22	6.263	2,30

1) Alle Heringserzeugnisse

Quelle: Statistisches Bundesamt, Wiesbaden



**EINFUHR VON SÜSSWASSERFISCHEN IN DIE BUNDESREPUBLIK DEUTSCHLAND**

TABELLE 8.6.1

- PRODUKTGEWICHT -

BLE -523-	Berichtsmonat		Vorjahresmonat		Vormonat		Vorjahresmonat		Fortschreibung			
	APRIL 2013		APRIL 2012		MÄRZ 2013		MÄRZ 2012		01.01. -30.04.13		01.01. - 30.04.12	
	T	EUR/KG	T	EUR/KG	T	EUR/KG	T	EUR/KG	T	EUR/KG	T	EUR/KG
<b>SÜSSWASSERFISCHE INSG.</b>	<b>14.162</b>	<b>6,39</b>	<b>11.800</b>	<b>6,03</b>	<b>17.456</b>	<b>6,47</b>	<b>14.489</b>	<b>6,18</b>	<b>63.019</b>	<b>6,33</b>	<b>53.660</b>	<b>6,05</b>
EU	6.494	7,90	4.837	8,23	7.791	8,37	5.435	8,79	28.981	8,07	19.940	8,57
Drittländer	7.667	5,11	6.962	4,49	9.665	4,93	9.054	4,61	34.038	4,84	33.720	4,56
<b>LACHSE</b>	<b>8.901</b>	<b>7,56</b>	<b>7.231</b>	<b>6,93</b>	<b>11.622</b>	<b>7,46</b>	<b>9.513</b>	<b>6,97</b>	<b>41.729</b>	<b>7,33</b>	<b>35.377</b>	<b>6,86</b>
EU	4.311	9,22	3.378	9,19	5.287	9,71	4.109	9,49	20.483	9,13	14.957	9,28
Drittländer	4.591	6,01	3.853	4,95	6.335	5,59	5.404	5,05	21.246	5,60	20.420	5,09
<b>Lachse, ausg. Filet, frisch</b>	<b>2.655</b>	<b>5,62</b>	<b>2.401</b>	<b>3,99</b>	<b>4.264</b>	<b>5,12</b>	<b>3.517</b>	<b>4,02</b>	<b>12.423</b>	<b>5,13</b>	<b>12.382</b>	<b>3,89</b>
EU	233	6,24	245	5,11	182	5,53	258	5,10	774	5,63	886	5,02
Drittländer	2.421	5,56	2.157	3,86	4.083	5,10	3.259	3,94	11.649	5,10	11.496	3,81
<b>Lachsfilet frisch</b>	<b>717</b>	<b>7,60</b>	<b>496</b>	<b>6,53</b>	<b>569</b>	<b>7,80</b>	<b>668</b>	<b>6,50</b>	<b>2.432</b>	<b>7,63</b>	<b>2.232</b>	<b>6,31</b>
EU	389	7,65	259	6,96	282	7,93	351	6,59	1.360	7,71	1.162	6,47
Drittländer	328	7,53	236	6,05	287	7,68	317	6,39	1.072	7,53	1.070	6,13
<b>Lachse, ausg. Filet, gefroren</b>	<b>162</b>	<b>5,63</b>	<b>158</b>	<b>4,28</b>	<b>139</b>	<b>5,24</b>	<b>269</b>	<b>4,84</b>	<b>1.410</b>	<b>5,00</b>	<b>926</b>	<b>5,00</b>
EU	64	5,89	62	4,90	65	5,95	51	4,53	405	5,15	353	5,37
Drittländer	98	5,47	95	3,87	75	4,63	219	4,91	1.005	4,94	572	4,77
<b>Lachsfilet gefroren</b>	<b>2.144</b>	<b>6,45</b>	<b>1.534</b>	<b>6,53</b>	<b>2.305</b>	<b>6,40</b>	<b>1.850</b>	<b>6,92</b>	<b>9.711</b>	<b>6,13</b>	<b>7.462</b>	<b>6,89</b>
EU	471	7,42	301	7,12	543	7,28	343	7,00	2.722	6,44	1.091	6,99
Drittländer	1.674	6,18	1.233	6,38	1.763	6,13	1.507	6,90	6.989	6,01	6.371	6,88
<b>"andere" Süßwasserfische, Filet, frisch 1)</b>	<b>65</b>	<b>7,17</b>	<b>61</b>	<b>6,91</b>	<b>85</b>	<b>7,71</b>	<b>70</b>	<b>7,08</b>	<b>303</b>	<b>7,14</b>	<b>293</b>	<b>6,53</b>
EU	35	6,88	35	7,07	57	8,06	36	7,39	186	7,06	182	6,39
Drittländer	30	7,52	27	6,69	28	7,00	34	6,75	117	7,26	111	6,74
<b>"andere" Süßwasserfische, Filet, gefroren 2)</b>	<b>513</b>	<b>6,49</b>	<b>576</b>	<b>6,84</b>	<b>737</b>	<b>6,37</b>	<b>544</b>	<b>6,71</b>	<b>2.476</b>	<b>6,23</b>	<b>1.922</b>	<b>6,67</b>
EU	160	6,65	155	7,44	305	6,52	122	7,44	851	6,29	449	7,37
Drittländer	353	6,42	421	6,61	432	6,26	422	6,50	1.625	6,20	1.473	6,46

1) Waren des KN-Codes 03043900

2) Waren des KN-Codes 03046900

Quelle: Statistisches Bundesamt, Wiesbaden

**EINFUHR VON SÜSSWASSERFISCHEN IN DIE BUNDESREPUBLIK DEUTSCHLAND**

TABELLE 8.6.2

- PRODUKTGEWICHT-

BLE -523-	Berichtsmonat		Vorjahresmonat		Vormonat		Vorjahresmonat		Fortschreibung			
	APRIL 2013		APRIL 2012		MÄRZ 2013		MÄRZ 2012		01.01.-30.04.13		01.01.-30.04.12	
	T	EUR/KG	T	EUR/KG	T	EUR/KG	T	EUR/KG	T	EUR/KG	T	EUR/KG
<b>Tilapia, alle Aufmachungen</b>	<b>200</b>	<b>3,46</b>	<b>182</b>	<b>3,48</b>	<b>392</b>	<b>3,23</b>	<b>192</b>	<b>3,81</b>	<b>1.080</b>	<b>3,45</b>	<b>958</b>	<b>3,87</b>
EU	33	4,85	41	3,85	33	4,22	25	4,57	131	4,71	165	4,57
Drittländer	168	3,19	141	3,38	359	3,14	167	3,70	949	3,27	793	3,72
<b>Nilbarsch, alle Aufmachungen</b>	<b>262</b>	<b>5,11</b>	<b>302</b>	<b>4,91</b>	<b>341</b>	<b>4,48</b>	<b>380</b>	<b>5,07</b>	<b>1.284</b>	<b>4,24</b>	<b>1.239</b>	<b>5,12</b>
EU	104	6,02	77	5,71	121	5,46	112	5,74	454	5,12	338	5,89
Drittländer	158	4,50	226	4,64	219	3,94	268	4,79	830	3,76	901	4,83
<b>Welse, alle Aufmachungen</b>	<b>1.564</b>	<b>2,29</b>	<b>1.663</b>	<b>2,45</b>	<b>1.534</b>	<b>2,10</b>	<b>2.104</b>	<b>2,28</b>	<b>6.697</b>	<b>2,12</b>	<b>7.826</b>	<b>2,43</b>
EU	150	4,18	220	3,66	156	3,88	142	4,75	595	4,06	760	4,83
Drittländer	1.413	2,09	1.444	2,27	1.378	1,89	1.962	2,10	6.102	1,93	7.066	2,17

Quelle: Statistisches Bundesamt, Wiesbaden

**EINFUHR AUSGEWÄHLTER FISCHINDUSTRIELLER FERTIGERZEUGNISSE IN DIE BUNDESREPUBLIK DEUTSCHLAND**

**TABELLE 8. 7**

- PRODUKTGEWICHT-

BLE -523-	Berichtsmonat		Vorjahresmonat		Vormonat		Vorjahresmonat		Fortschreibung		Fortschreibung	
	APRIL 2013		APRIL 2012		MÄRZ 2013		MÄRZ 2012		01.01.-30.04.13		01.01.-30.04.12	
	T	EUR/KG	T	EUR/KG	T	EUR/KG	T	EUR/KG	T	EUR/KG	T	EUR/KG
<b>Heringskonserven und Halbfabrikate</b>	<b>2.666</b>	<b>2,35</b>	<b>3.735</b>	<b>2,58</b>	<b>3.518</b>	<b>2,45</b>	<b>3.326</b>	<b>2,50</b>	<b>13.908</b>	<b>2,45</b>	<b>14.131</b>	<b>2,53</b>
EU	2.662	2,35	3.735	2,58	3.493	2,45	3.325	2,50	13.878	2,45	14.131	2,53
Drittländer	4	6,58			25	1,65	1	2,86	30	2,37	1	2,86
<b>Thunfisch- und Bonitenkonserven</b>	<b>7.030</b>	<b>4,12</b>	<b>4.978</b>	<b>3,30</b>	<b>6.759</b>	<b>4,07</b>	<b>5.966</b>	<b>3,33</b>	<b>24.124</b>	<b>4,06</b>	<b>21.102</b>	<b>3,32</b>
EU	838	5,19	723	4,31	1.274	5,39	1.293	4,23	4.327	5,11	3.719	4,38
Drittländer	6.192	3,97	4.256	3,13	5.485	3,76	4.673	3,09	19.796	3,83	17.384	3,09
<b>Sardinenkonserven</b>	<b>417</b>	<b>4,16</b>	<b>357</b>	<b>3,42</b>	<b>448</b>	<b>3,85</b>	<b>335</b>	<b>3,79</b>	<b>2.284</b>	<b>4,07</b>	<b>2.118</b>	<b>3,63</b>
EU	31	4,50	31	5,50	75	4,93	40	5,70	171	4,95	270	4,73
Drittländer	386	4,13	326	3,22	373	3,64	295	3,53	2.112	4,00	1.848	3,47
<b>Tiefgefrorene, panierte Fischfilets 1)</b>	<b>905</b>	<b>3,76</b>	<b>901</b>	<b>3,42</b>	<b>1.149</b>	<b>3,64</b>	<b>1.214</b>	<b>3,48</b>	<b>4.336</b>	<b>3,60</b>	<b>4.280</b>	<b>3,48</b>
EU	902	3,74	879	3,43	1.149	3,64	1.166	3,48	4.304	3,60	4.163	3,47
Drittländer	4	7,43	22	2,97			48	3,46	32	4,05	118	3,76
<b>Andere Krebstiere, zuber. (inkl. Hummer)</b>	<b>1.528</b>	<b>8,16</b>	<b>1.731</b>	<b>8,08</b>	<b>1.598</b>	<b>8,89</b>	<b>1.898</b>	<b>7,86</b>	<b>6.281</b>	<b>8,31</b>	<b>7.721</b>	<b>7,97</b>
EU	278	10,18	480	10,27	628	10,23	582	8,80	1.933	9,79	2.333	9,32
Drittländer	1.249	7,71	1.251	7,24	970	8,02	1.316	7,45	4.348	7,65	5.388	7,39
<b>Weichtiere, zubereitet</b>	<b>641</b>	<b>3,34</b>	<b>464</b>	<b>3,81</b>	<b>483</b>	<b>3,97</b>	<b>479</b>	<b>3,49</b>	<b>2.772</b>	<b>3,43</b>	<b>2.063</b>	<b>3,61</b>
EU	342	3,90	328	4,00	419	4,01	225	3,75	1.720	4,01	1.333	3,85
Drittländer	299	2,69	136	3,35	64	3,72	254	3,25	1.052	2,48	730	3,18
<b>Krabben, zubereitet</b>	<b>306</b>	<b>7,86</b>	<b>111</b>	<b>8,91</b>	<b>189</b>	<b>7,96</b>	<b>185</b>	<b>7,75</b>	<b>980</b>	<b>8,00</b>	<b>692</b>	<b>7,14</b>
EU	301	7,76	110	8,89	186	7,93	183	7,76	960	8,00	671	7,20
Drittländer	5	13,53	1	12,50	4	9,46	2	7,06	20	8,28	21	5,29
<b>Räucherlachs</b>	<b>2.866</b>	<b>10,11</b>	<b>2.381</b>	<b>10,31</b>	<b>3.756</b>	<b>10,52</b>	<b>2.985</b>	<b>10,60</b>	<b>12.295</b>	<b>10,45</b>	<b>10.759</b>	<b>10,26</b>
EU	2.817	10,09	2.341	10,26	3.712	10,51	2.948	10,53	12.104	10,44	10.563	10,19
Drittländer	50	11,49	40	13,57	43	11,66	37	16,41	191	11,39	196	13,99
<b>Forellen, geräuchert</b>	<b>486</b>	<b>8,93</b>	<b>327</b>	<b>8,32</b>	<b>551</b>	<b>9,36</b>	<b>344</b>	<b>8,59</b>	<b>2.071</b>	<b>9,01</b>	<b>1.245</b>	<b>8,43</b>
EU	412	9,12	228	8,56	457	9,68	235	8,94	1.733	9,28	837	8,73
Drittländer	75	7,86	99	7,75	95	7,82	108	7,83	338	7,64	408	7,81

1) ohne Heringsfilets, roh, paniert, gefroren

Quelle: Statistisches Bundesamt, Wiesbaden

**AUSFUHR VON FISCHEREIERZEUGNISSEN AUS DER BUNDESREPUBLIK DEUTSCHLAND**  
- PRODUKTGEWICHT-

**TABELLE 9**

BLE -523-	Berichtsmonat		Vorjahresmonat		Vormonat		Vorjahresmonat		Fortschreibung			
	APRIL 2013		APRIL 2012		MÄRZ 2013		MÄRZ 2012		01.01. -30.04.13		01.01.- 30.04.12	
	T	EUR/KG	T	EUR/KG	T	EUR/KG	T	EUR/KG	T	EUR/KG	T	EUR/KG
<b>INSGESAMT 1)</b>	<b>43.577</b>	<b>3,01</b>	<b>30.757</b>	<b>3,83</b>	<b>64.294</b>	<b>2,40</b>	<b>47.719</b>	<b>2,87</b>	<b>169.769</b>	<b>3,16</b>	<b>160.390</b>	<b>3,23</b>
EU	41.430	2,88	28.738	3,76	61.805	2,29	41.261	2,80	161.300	3,04	141.728	3,21
Drittländer	2.147	5,56	2.019	4,81	2.489	5,16	6.458	3,28	8.469	5,50	18.662	3,34
<b>SEEFISCHE frisch</b>	<b>5.432</b>	<b>1,48</b>	<b>1.961</b>	<b>2,37</b>	<b>9.546</b>	<b>1,08</b>	<b>6.131</b>	<b>1,20</b>	<b>17.900</b>	<b>1,48</b>	<b>15.976</b>	<b>1,69</b>
EU	5.410	1,45	1.944	2,30	9.519	1,06	6.118	1,18	17.818	1,44	15.925	1,66
Drittländer	21	9,25	17	10,69	26	9,54	12	10,65	82	9,68	51	10,69
<b>SEEFISCHE ausg. Filets, lebend, frisch</b>	<b>5.274</b>	<b>1,28</b>	<b>1.794</b>	<b>1,54</b>	<b>9.301</b>	<b>0,91</b>	<b>5.965</b>	<b>0,96</b>	<b>16.992</b>	<b>1,17</b>	<b>15.239</b>	<b>1,28</b>
EU	5.265	1,27	1.784	1,49	9.292	0,90	5.958	0,95	16.959	1,16	15.210	1,26
Drittländer	9	11,06	10	10,53	9	10,53	7	10,28	34	10,27	29	10,31
<b>SEEFISCHFILET frisch</b>	<b>158</b>	<b>7,96</b>	<b>164</b>	<b>11,25</b>	<b>243</b>	<b>7,70</b>	<b>164</b>	<b>9,82</b>	<b>903</b>	<b>7,09</b>	<b>726</b>	<b>10,12</b>
EU	145	7,96	156	11,27	226	7,61	159	9,77	855	6,96	704	10,08
Drittländer	13	8,06	8	10,90	17	8,99	5	11,15	48	9,28	22	11,20
<b>SEEFISCHE gefroren</b>	<b>16.317</b>	<b>1,59</b>	<b>5.841</b>	<b>3,21</b>	<b>28.589</b>	<b>1,29</b>	<b>18.750</b>	<b>2,09</b>	<b>58.957</b>	<b>1,85</b>	<b>43.124</b>	<b>2,57</b>
EU	15.770	1,54	5.105	3,36	27.790	1,25	13.703	1,95	56.394	1,78	34.210	2,53
Drittländer	547	3,12	736	2,11	799	2,72	5.047	2,45	2.564	3,20	8.914	2,70
<b>SEEFISCHE ausg. Filets u. Fleisch, gefr.</b>	<b>10.085</b>	<b>0,52</b>	<b>1.146</b>	<b>2,19</b>	<b>22.986</b>	<b>0,81</b>	<b>12.620</b>	<b>1,45</b>	<b>35.647</b>	<b>0,85</b>	<b>21.361</b>	<b>1,76</b>
EU	9.816	0,47	462	2,75	22.503	0,79	8.232	1,01	33.918	0,76	13.379	1,28
Drittländer	269	2,20	685	1,82	482	1,67	4.388	2,28	1.728	2,57	7.981	2,56
<b>SEEFISCHFLEISCH gefroren</b>	<b>318</b>	<b>1,97</b>	<b>374</b>	<b>2,04</b>	<b>347</b>	<b>1,74</b>	<b>249</b>	<b>1,95</b>	<b>982</b>	<b>1,86</b>	<b>988</b>	<b>1,97</b>
EU	316	1,96	373	2,02	347	1,74	247	1,92	980	1,86	981	1,94
Drittländer	2	4,12	1	6,92	0	.	2	6,88	2	3,64	7	5,43
<b>SEEFISCHFILET gefroren</b>	<b>5.915</b>	<b>3,41</b>	<b>4.321</b>	<b>3,57</b>	<b>5.257</b>	<b>3,38</b>	<b>5.881</b>	<b>3,46</b>	<b>22.328</b>	<b>3,43</b>	<b>20.776</b>	<b>3,43</b>
EU	5.638	3,38	4.271	3,55	4.940	3,32	5.224	3,45	21.495	3,39	19.850	3,40
Drittländer	277	4,00	50	5,92	317	4,31	658	3,56	833	4,50	926	3,91

1) Alle Fischereierzeugnisse

Quelle: Statistisches Bundesamt, Wiesbaden

**AUSFUHR VON SEEFISCH, FRISCH AUS DER BUNDESREPUBLIK DEUTSCHLAND**

**TABELLE 9. 1**

- PRODUKTGEWICHT-

BLE -523-	Berichtsmonat		Vorjahresmonat		Vormonat		Vorjahresmonat		Fortschreibung			
	APRIL 2013		APRIL 2012		MÄRZ 2013		MÄRZ 2012		01.01. -30.04.13		01.01.- 30.04.12	
	T	EUR/KG	T	EUR/KG	T	EUR/KG	T	EUR/KG	T	EUR/KG	T	EUR/KG
<b>SEEFISCHE ausg. Filets, lebend, frisch</b>	<b>5.274</b>	<b>1,28</b>	<b>1.794</b>	<b>1,54</b>	<b>9.301</b>	<b>0,91</b>	<b>5.965</b>	<b>0,96</b>	<b>16.992</b>	<b>1,17</b>	<b>15.239</b>	<b>1,28</b>
EU	5.265	1,27	1.784	1,49	9.292	0,90	5.958	0,95	16.959	1,16	15.210	1,26
Drittländer	9	11,06	10	10,53	9	10,53	7	10,28	34	10,27	29	10,31
<b>Kabeljau frisch</b>	<b>358</b>	<b>1,92</b>	<b>386</b>	<b>2,24</b>	<b>654</b>	<b>2,30</b>	<b>582</b>	<b>1,86</b>	<b>1.673</b>	<b>2,16</b>	<b>1.935</b>	<b>2,38</b>
EU	358	1,92	386	2,24	654	2,30	582	1,85	1.671	2,15	1.934	2,38
Drittländer					0	.	0	.	2	5,65	1	6,92
<b>Köhler frisch</b>	<b>1.393</b>	<b>0,96</b>	<b>181</b>	<b>1,13</b>	<b>1.639</b>	<b>1,09</b>	<b>917</b>	<b>1,35</b>	<b>3.389</b>	<b>1,05</b>	<b>2.695</b>	<b>1,40</b>
EU	1.393	0,96	181	1,13	1.639	1,09	917	1,35	3.389	1,05	2.695	1,40
Drittländer												
<b>Rotbarsch frisch</b>	<b>6</b>	<b>3,64</b>	<b>14</b>	<b>3,01</b>	<b>1</b>	<b>4,29</b>	<b>1</b>	<b>4,29</b>	<b>16</b>	<b>3,08</b>	<b>22</b>	<b>3,52</b>
EU	6	3,64	14	3,01	1	4,29	1	4,29	16	3,08	22	3,52
Drittländer												
<b>Schellfisch frisch</b>	<b>62</b>	<b>1,60</b>	<b>62</b>	<b>1,81</b>	<b>105</b>	<b>1,63</b>	<b>75</b>	<b>1,62</b>	<b>283</b>	<b>1,73</b>	<b>248</b>	<b>1,73</b>
EU	62	1,60	62	1,81	105	1,63	75	1,62	283	1,73	248	1,73
Drittländer												
<b>Scholle frisch</b>	<b>321</b>	<b>1,29</b>	<b>68</b>	<b>1,35</b>	<b>658</b>	<b>1,17</b>	<b>262</b>	<b>1,39</b>	<b>1.121</b>	<b>1,19</b>	<b>1.126</b>	<b>1,34</b>
EU	320	1,29	68	1,35	658	1,17	262	1,39	1.121	1,19	1.126	1,34
Drittländer	0	.							0	.		
<b>SEEFISCHFILET frisch</b>	<b>158</b>	<b>7,96</b>	<b>164</b>	<b>11,25</b>	<b>243</b>	<b>7,70</b>	<b>164</b>	<b>9,82</b>	<b>903</b>	<b>7,09</b>	<b>726</b>	<b>10,12</b>
EU	145	7,96	156	11,27	226	7,61	159	9,77	855	6,96	704	10,08
Drittländer	13	8,06	8	10,90	17	8,99	5	11,15	48	9,28	22	11,20
<b>Kabeljaufilet frisch</b>	<b>56</b>	<b>6,89</b>	<b>56</b>	<b>9,09</b>	<b>91</b>	<b>7,90</b>	<b>59</b>	<b>7,97</b>	<b>238</b>	<b>7,79</b>	<b>277</b>	<b>8,82</b>
EU	44	6,74	50	8,86	79	7,87	54	7,69	198	7,67	258	8,65
Drittländer	12	7,42	6	10,97	12	8,13	5	11,00	39	8,42	19	11,09
<b>Köhlerfilet frisch</b>	<b>6</b>	<b>4,75</b>	<b>7</b>	<b>5,28</b>	<b>6</b>	<b>5,61</b>	<b>3</b>	<b>5,56</b>	<b>16</b>	<b>5,35</b>	<b>22</b>	<b>5,44</b>
EU	6	4,74	7	5,28	5	5,58	3	5,56	15	5,34	22	5,44
Drittländer	0	.			1	6,00			1	5,71		
<b>Rotbarschfilet frisch</b>	<b>15</b>	<b>5,52</b>	<b>7</b>	<b>6,30</b>	<b>7</b>	<b>6,34</b>	<b>4</b>	<b>7,95</b>	<b>28</b>	<b>5,96</b>	<b>19</b>	<b>7,55</b>

Quelle: Statistisches Bundesamt, Wiesbaden

**AUSFUHR VON SEEFISCH, GEFROREN AUS DER BUNDESREPUBLIK DEUTSCHLAND**  
- PRODUKTGEWICHT-

**TABELLE 9. 2**

BLE -523-	Berichtsmonat		Vorjahresmonat		Vormonat		Vorjahresmonat		Fortschreibung			
	APRIL 2013		APRIL 2012		MÄRZ 2013		MÄRZ 2012		01.01. -30.04.13		01.01.- 30.04.12	
	T	EUR/KG	T	EUR/KG	T	EUR/KG	T	EUR/KG	T	EUR/KG	T	EUR/KG
<b>SEEFISCHE ausg. Filets u. Fleisch, gefr.</b>	<b>10.085</b>	<b>0,52</b>	<b>1.146</b>	<b>2,19</b>	<b>22.986</b>	<b>0,81</b>	<b>12.620</b>	<b>1,45</b>	<b>35.647</b>	<b>0,85</b>	<b>21.361</b>	<b>1,76</b>
EU	9.816	0,47	462	2,75	22.503	0,79	8.232	1,01	33.918	0,76	13.379	1,28
Drittländer	269	2,20	685	1,82	482	1,67	4.388	2,28	1.728	2,57	7.981	2,56
<b>Kabeljau gefroren</b>	<b>295</b>	<b>2,43</b>	<b>143</b>	<b>3,17</b>	<b>228</b>	<b>2,78</b>	<b>755</b>	<b>2,51</b>	<b>630</b>	<b>2,66</b>	<b>1.414</b>	<b>2,81</b>
EU	211	2,52	100	3,41	228	2,78	537	2,48	545	2,73	923	2,87
Drittländer	85	2,22	43	2,62			217	2,59	85	2,22	491	2,70
<b>Köhler gefroren</b>					<b>0</b>	<b>.</b>	<b>8</b>	<b>1,38</b>	<b>15</b>	<b>1,69</b>	<b>8</b>	<b>1,38</b>
EU							8	1,38	15	1,71	8	1,38
Drittländer					0	.			0	.		
<b>Rotbarsch gefroren</b>	<b>31</b>	<b>2,71</b>	<b>18</b>	<b>3,28</b>	<b>29</b>	<b>3,06</b>	<b>158</b>	<b>2,75</b>	<b>193</b>	<b>3,17</b>	<b>314</b>	<b>3,19</b>
EU	9	2,61	17	3,29	29	3,06	158	2,75	146	3,48	255	3,03
Drittländer	23	2,74	1	3,08			0	.	47	2,19	59	3,86
<b>Schw. Heilbutt gefroren</b>	<b>59</b>	<b>4,02</b>	<b>59</b>	<b>6,07</b>	<b>99</b>	<b>4,33</b>	<b>149</b>	<b>5,64</b>	<b>809</b>	<b>4,60</b>	<b>1.542</b>	<b>5,36</b>
EU	17	5,48	9	6,97	27	4,10	28	5,02	156	5,13	79	5,27
Drittländer	42	3,44	50	5,91	72	4,42	120	5,79	653	4,47	1.463	5,36
<b>Makrelen gefroren</b>	<b>1.466</b>	<b>1,15</b>	<b>310</b>	<b>1,97</b>	<b>10.081</b>	<b>1,06</b>	<b>3.308</b>	<b>1,26</b>	<b>12.707</b>	<b>1,09</b>	<b>7.757</b>	<b>1,31</b>
EU	1.463	1,15	243	1,96	10.080	1,06	3.261	1,25	12.702	1,09	7.618	1,30
Drittländer	3	1,76	67	2,01	1	5,00	47	2,24	5	2,26	140	2,07
<b>Stöcker gefroren</b>	<b>54</b>	<b>1,65</b>	<b>498</b>	<b>1,11</b>	<b>9.420</b>	<b>0,47</b>	<b>1.894</b>	<b>0,49</b>	<b>9.478</b>	<b>0,48</b>	<b>3.015</b>	<b>0,75</b>
EU	1	2,00	1	2,14	9.366	0,47	1.816	0,46	9.368	0,47	1.823	0,47
Drittländer	53	1,64	496	1,11	54	1,65	78	1,21	111	1,77	1.192	1,17
<b>Blauer Wittling gefroren</b>	<b>7.995</b>	<b>0,25</b>			<b>2.342</b>	<b>0,27</b>	<b>2.186</b>	<b>0,32</b>	<b>10.337</b>	<b>0,25</b>	<b>2.218</b>	<b>0,33</b>
EU	7.995	0,25			2.342	0,27	2.186	0,32	10.337	0,25	2.218	0,33
Drittländer												

Quelle: Statistisches Bundesamt, Wiesbaden

**AUSFUHR VON SEEFISCHFLEISCH, GEFROREN AUS DER BUNDESREPUBLIK DEUTSCHLAND**  
- PRODUKTGEWICHT-

**TABELLE 9. 3**

BLE -523-	Berichtsmonat		Vorjahresmonat		Vormonat		Vorjahresmonat		Fortschreibung			
	APRIL 2013		APRIL 2012		MÄRZ 2013		MÄRZ 2012		01.01. -30.04.13		01.01.- 30.04.12	
	T	EUR/KG	T	EUR/KG	T	EUR/KG	T	EUR/KG	T	EUR/KG	T	EUR/KG
<b>SEEFISCHFLEISCH gefroren</b>	<b>318</b>	<b>1,97</b>	<b>374</b>	<b>2,04</b>	<b>347</b>	<b>1,74</b>	<b>249</b>	<b>1,95</b>	<b>982</b>	<b>1,86</b>	<b>988</b>	<b>1,97</b>
EU	316	1,96	373	2,02	347	1,74	247	1,92	980	1,86	981	1,94
Drittländer	2	4,12	1	6,92	0	0,00	2	6,88	2	3,64	7	5,43
<b>Kabeljaufleisch gefroren</b>	<b>0</b>	<b>3,33</b>	<b>3</b>	<b>3,13</b>	<b>0</b>	<b>2,50</b>	<b>81</b>	<b>1,73</b>	<b>45</b>	<b>1,51</b>	<b>90</b>	<b>1,82</b>
EU	0	.	3	3,13	0	2,50	81	1,73	45	1,51	90	1,82
Drittländer												
<b>Köhlerfleisch gefroren</b>	<b>22</b>	<b>2,15</b>			<b>48</b>	<b>1,53</b>	<b>43</b>	<b>1,46</b>	<b>77</b>	<b>1,70</b>	<b>64</b>	<b>1,48</b>
EU	22	2,15			48	1,53	43	1,46	77	1,70	64	1,48
Drittländer												
<b>Paz. Pollackfleisch gefroren</b>	<b>182</b>	<b>1,46</b>	<b>204</b>	<b>1,56</b>	<b>261</b>	<b>1,53</b>	<b>65</b>	<b>1,57</b>	<b>608</b>	<b>1,51</b>	<b>551</b>	<b>1,56</b>
EU	182	1,46	204	1,56	261	1,53	65	1,53	608	1,51	550	1,55
Drittländer							1	6,00			1	6,00
<b>Seehechtfleisch gefroren</b>	<b>71</b>	<b>2,98</b>	<b>131</b>	<b>2,56</b>	<b>24</b>	<b>3,13</b>	<b>16</b>	<b>3,05</b>	<b>120</b>	<b>3,04</b>	<b>160</b>	<b>2,65</b>
EU	71	2,98	131	2,56	24	3,13	16	3,05	120	3,04	159	2,65
Drittländer											1	2,73

Quelle: Statistisches Bundesamt, Wiesbaden

**AUSFUHR VON SEEFISCHFILET, GEFROREN AUS DER BUNDESREPUBLIK DEUTSCHLAND**  
- PRODUKTGEWICHT-

**TABELLE 9. 4**

BLE -523-	Berichtsmonat		Vorjahresmonat		Vormonat		Vorjahresmonat		Fortschreibung			
	APRIL 2013		APRIL 2012		MÄRZ 2013		MÄRZ 2012		01.01. -30.04.13		01.01.- 30.04.12	
	T	EUR/KG	T	EUR/KG	T	EUR/KG	T	EUR/KG	T	EUR/KG	T	EUR/KG
<b>SEEFISCHFILET gefroren</b>	<b>5.915</b>	<b>3,41</b>	<b>4.321</b>	<b>3,57</b>	<b>5.257</b>	<b>3,38</b>	<b>5.881</b>	<b>3,46</b>	<b>22.328</b>	<b>3,43</b>	<b>20.776</b>	<b>3,43</b>
EU	5.638	3,38	4.271	3,55	4.940	3,32	5.224	3,45	21.495	3,39	19.850	3,40
Drittländer	277	4,00	50	5,92	317	4,31	658	3,56	833	4,50	926	3,91
<b>Kabeljaufilet gefroren</b>	<b>1.158</b>	<b>4,87</b>	<b>611</b>	<b>5,00</b>	<b>1.282</b>	<b>4,07</b>	<b>1.032</b>	<b>4,86</b>	<b>4.834</b>	<b>4,61</b>	<b>3.462</b>	<b>4,89</b>
EU	1.140	4,80	603	4,98	1.206	3,95	1.012	4,83	4.659	4,56	3.390	4,88
Drittländer	19	9,25	8	6,30	76	5,85	20	6,50	176	6,09	72	5,62
<b>Köhlerfilet gefroren</b>	<b>210</b>	<b>3,43</b>	<b>239</b>	<b>4,09</b>	<b>420</b>	<b>3,44</b>	<b>560</b>	<b>3,59</b>	<b>1.476</b>	<b>3,56</b>	<b>1.482</b>	<b>3,78</b>
EU	157	3,48	236	4,08	254	3,52	491	3,55	1.226	3,62	1.378	3,77
Drittländer	53	3,28	4	4,86	166	3,31	69	3,90	250	3,29	104	3,93
<b>Rotbarschfilet gefroren</b>	<b>131</b>	<b>2,61</b>	<b>41</b>	<b>4,89</b>	<b>43</b>	<b>4,14</b>	<b>564</b>	<b>3,35</b>	<b>287</b>	<b>3,86</b>	<b>721</b>	<b>3,68</b>
EU	28	5,25	37	4,78	36	4,55	47	5,25	174	5,08	196	4,93
Drittländer	103	1,89	4	5,85	7	2,16	518	3,18	112	1,98	526	3,21
<b>Paz. Pollackfilet gefroren</b>	<b>3.568</b>	<b>2,62</b>	<b>2.668</b>	<b>2,63</b>	<b>2.796</b>	<b>2,72</b>	<b>2.834</b>	<b>2,54</b>	<b>12.545</b>	<b>2,63</b>	<b>11.372</b>	<b>2,55</b>
EU	3.516	2,61	2.651	2,63	2.763	2,70	2.817	2,53	12.415	2,62	11.294	2,55
Drittländer	53	3,13	18	3,66	33	4,11	18	3,52	130	3,60	78	3,35
<b>Seehechtfilet gefroren</b>	<b>452</b>	<b>3,63</b>	<b>315</b>	<b>3,36</b>	<b>287</b>	<b>3,54</b>	<b>352</b>	<b>3,50</b>	<b>1.330</b>	<b>3,55</b>	<b>1.889</b>	<b>3,27</b>
EU	446	3,63	310	3,35	285	3,53	345	3,47	1.312	3,55	1.845	3,24
Drittländer	6	3,81	5	4,17	2	4,50	8	5,06	18	3,90	44	4,56
<b>Makrelenfilet gefroren</b>	<b>2</b>	<b>5,00</b>	<b>6</b>	<b>3,73</b>	<b>4</b>	<b>6,00</b>	<b>5</b>	<b>5,58</b>	<b>34</b>	<b>4,15</b>	<b>56</b>	<b>2,94</b>
EU	2	5,29	6	3,73	4	6,05	1	7,27	30	3,89	51	2,73
Drittländer	1	4,00			0	.	4	5,12	4	6,15	5	5,00

Quelle: Statistisches Bundesamt, Wiesbaden



**AUSFUHR VON HERING, FRISCH, GEKÜHLT ODER GEFROREN AUS DER BUNDESREPUBLIK DEUTSCHLAND**  
- PRODUKTGEWICHT-

**TABELLE 9. 5**

BLE -523-	Berichtsmonat		Vorjahresmonat		Vormonat		Vorjahresmonat		Fortschreibung			
	APRIL 2013		APRIL 2012		MÄRZ 2013		MÄRZ 2012		01.01. -30.04.13		01.01.- 30.04.12	
	T	EUR/KG	T	EUR/KG	T	EUR/KG	T	EUR/KG	T	EUR/KG	T	EUR/KG
<b>HERINGE INSGESAMT 1)</b>	<b>3.002</b>	<b>2,31</b>	<b>3.657</b>	<b>2,48</b>	<b>5.842</b>	<b>1,98</b>	<b>3.800</b>	<b>2,31</b>	<b>15.113</b>	<b>2,34</b>	<b>25.055</b>	<b>1,77</b>
EU	2.807	2,16	3.412	2,32	5.482	1,91	3.584	2,15	14.133	2,27	19.802	1,80
Drittländer	195	4,46	245	4,71	359	3,03	216	4,91	980	3,48	5.253	1,68
<b>Heringe frisch:</b>	<b>552</b>	<b>0,30</b>	<b>516</b>	<b>0,35</b>	<b>1.349</b>	<b>0,32</b>	<b>584</b>	<b>0,78</b>	<b>1.971</b>	<b>0,34</b>	<b>1.558</b>	<b>0,66</b>
EU	552	0,30	516	0,35	1.349	0,32	584	0,78	1.971	0,34	1.558	0,66
Drittländer												
<b>Heringe ausg. Fleisch u. Filets, frisch</b>	<b>552</b>	<b>0,30</b>	<b>516</b>	<b>0,35</b>	<b>1.334</b>	<b>0,31</b>	<b>370</b>	<b>0,27</b>	<b>1.931</b>	<b>0,31</b>	<b>1.219</b>	<b>0,32</b>
EU	552	0,30	516	0,35	1.334	0,31	370	0,27	1.931	0,31	1.219	0,32
Drittländer												
<b>Heringsfleisch frisch</b>	<b>0</b>	<b>5,00</b>	<b>0</b>	<b>.</b>	<b>15</b>	<b>1,79</b>	<b>214</b>	<b>1,66</b>	<b>40</b>	<b>1,79</b>	<b>340</b>	<b>1,85</b>
EU	0	5,00	0	.	15	1,79	214	1,66	40	1,79	340	1,85
Drittländer												
<b>Heringe gefroren:</b>	<b>699</b>	<b>2,04</b>	<b>1.202</b>	<b>1,92</b>	<b>1.623</b>	<b>1,58</b>	<b>1.193</b>	<b>1,31</b>	<b>4.693</b>	<b>1,88</b>	<b>15.453</b>	<b>1,10</b>
EU	699	2,04	1.201	1,91	1.472	1,63	1.193	1,31	4.408	1,93	11.164	1,12
Drittländer	1	4,00	0	.	152	1,09	0	.	285	1,06	4.289	1,03
<b>Heringe ausg. Fleisch u. Filets, gefr.</b>	<b>63</b>	<b>0,84</b>	<b>212</b>	<b>0,76</b>	<b>764</b>	<b>0,89</b>	<b>756</b>	<b>0,87</b>	<b>1.156</b>	<b>0,91</b>	<b>11.453</b>	<b>0,75</b>
EU	63	0,84	212	0,76	613	0,84	756	0,87	873	0,87	7.165	0,58
Drittländer	0	0,00			151	1,07			283	1,03	4.288	1,03
<b>Heringsfleisch gefroren</b>	<b>186</b>	<b>1,88</b>	<b>428</b>	<b>1,93</b>	<b>180</b>	<b>1,85</b>	<b>245</b>	<b>1,90</b>	<b>696</b>	<b>1,91</b>	<b>1.564</b>	<b>1,77</b>
EU	186	1,88	428	1,93	179	1,85	245	1,90	695	1,91	1.564	1,77
Drittländer	0	0,00	0	.	0	.	0	.	0	2,50	0	.
<b>Heringsfilet gefroren</b>	<b>450</b>	<b>2,28</b>	<b>562</b>	<b>2,34</b>	<b>680</b>	<b>2,28</b>	<b>192</b>	<b>2,31</b>	<b>2.841</b>	<b>2,26</b>	<b>2.436</b>	<b>2,30</b>
EU	450	2,27	561	2,33	679	2,28	192	2,31	2.840	2,26	2.435	2,30
Drittländer	0	6,67	0	.	0	.			1	8,18	1	6,67

1) Alle Heringserzeugnisse

Quelle: Statistisches Bundesamt, Wiesbaden

**AUSFUHR VON SÜSSWASSERFISCHEN AUS DER BUNDESREPUBLIK DEUTSCHLAND**

**TABELLE 9.6**

- PRODUKTGEWICHT -

BLE -523-	Berichtsmonat		Vorjahresmonat		Vormonat		Vorjahresmonat		Fortschreibung			
	APRIL 2013		APRIL 2012		MÄRZ 2013		MÄRZ 2012		01.01.-30.04.13		01.01.- 30.04.12	
	T	EUR/KG	T	EUR/KG	T	EUR/KG	T	EUR/KG	T	EUR/KG	T	EUR/KG
<b>SÜSSWASSERFISCHE INSG.</b>	<b>4.444</b>	<b>7,40</b>	<b>4.061</b>	<b>6,65</b>	<b>4.476</b>	<b>7,26</b>	<b>4.148</b>	<b>6,03</b>	<b>17.518</b>	<b>7,07</b>	<b>17.058</b>	<b>6,22</b>
EU	4.129	7,13	3.821	6,34	4.089	6,92	3.859	5,68	16.257	6,75	16.095	5,93
Drittländer	315	10,90	240	11,57	387	10,81	289	10,71	1.261	11,18	964	11,15
<b>LACHSE</b>	<b>2.994</b>	<b>8,21</b>	<b>2.850</b>	<b>7,29</b>	<b>3.432</b>	<b>7,77</b>	<b>2.855</b>	<b>6,84</b>	<b>12.434</b>	<b>7,78</b>	<b>12.016</b>	<b>6,91</b>
EU	2.813	7,97	2.723	7,01	3.176	7,44	2.709	6,54	11.577	7,48	11.494	6,67
Drittländer	181	11,94	127	13,29	256	11,90	146	12,36	857	11,76	522	12,26
<b>Lachse, ausg. Filet, frisch</b>	<b>1.016</b>	<b>5,76</b>	<b>1.242</b>	<b>4,16</b>	<b>1.566</b>	<b>5,26</b>	<b>1.459</b>	<b>4,00</b>	<b>4.950</b>	<b>5,29</b>	<b>5.496</b>	<b>3,86</b>
EU	1.013	5,75	1.242	4,16	1.563	5,26	1.458	4,00	4.937	5,28	5.495	3,86
Drittländer	3	7,33	0	10,00	3	7,33	0	6,67	13	7,25	1	6,25
<b>Lachsfilet frisch</b>	<b>374</b>	<b>8,59</b>	<b>199</b>	<b>7,51</b>	<b>200</b>	<b>8,29</b>	<b>251</b>	<b>7,02</b>	<b>905</b>	<b>8,43</b>	<b>1.088</b>	<b>6,99</b>
EU	366	8,46	192	7,35	192	8,12	244	6,89	876	8,29	1.064	6,86
Drittländer	9	13,75	7	11,97	8	12,17	7	11,94	29	12,53	24	12,44
<b>Lachse, ausg. Filet, gefroren</b>	<b>34</b>	<b>6,76</b>	<b>36</b>	<b>4,72</b>	<b>29</b>	<b>6,72</b>	<b>28</b>	<b>5,41</b>	<b>281</b>	<b>5,98</b>	<b>129</b>	<b>4,84</b>
EU	33	6,83	35	4,72	9	4,83	27	5,33	200	5,37	114	5,07
Drittländer	1	5,00	0	5,00	20	7,55	1	8,57	81	7,49	16	3,16
<b>Lachsfilet gefroren</b>	<b>545</b>	<b>8,56</b>	<b>633</b>	<b>8,99</b>	<b>575</b>	<b>8,63</b>	<b>220</b>	<b>8,90</b>	<b>2.204</b>	<b>8,21</b>	<b>2.019</b>	<b>8,67</b>
EU	513	8,44	615	8,97	556	8,58	201	8,84	2.104	8,12	1.950	8,65
Drittländer	32	10,57	18	9,44	19	10,11	19	9,52	100	10,03	69	9,28
<b>"andere" Süßwasserfische, Filet, frisch 1)</b>	<b>223</b>	<b>6,64</b>	<b>28</b>	<b>11,03</b>	<b>33</b>	<b>15,44</b>	<b>20</b>	<b>14,65</b>	<b>528</b>	<b>7,07</b>	<b>142</b>	<b>9,37</b>
EU	207	6,09	17	8,02	14	12,29	6	10,81	477	6,04	103	6,48
Drittländer	16	13,75	11	15,78	19	17,78	14	16,40	51	16,67	39	16,98
<b>"andere" Süßwasserfische, Filet, gefroren 2)</b>	<b>406</b>	<b>6,52</b>	<b>222</b>	<b>6,83</b>	<b>125</b>	<b>7,11</b>	<b>85</b>	<b>8,06</b>	<b>952</b>	<b>6,61</b>	<b>457</b>	<b>7,19</b>
EU	394	6,44	207	6,69	117	6,92	58	7,09	915	6,50	398	6,82
Drittländer	12	9,15	16	8,72	8	10,00	27	10,15	37	9,32	59	9,68

1) Waren des KN-Codes 03043900

2) Waren des KN-Codes 03046900

Quelle: Statistisches Bundesamt, Wiesbaden

**AUSFUHR AUSGEWÄHLTER FISCHINDUSTRIELLER FERTIGERZEUGNISSE AUS DER BUNDESREPUBLIK DEUTSCHLAND**

**TABELLE 9.7**

- PRODUKTGEWICHT-

BLE -523-	Berichtsmonat		Vorjahresmonat		Vormonat		Vorjahresmonat		Fortschreibung			
	APRIL 2013		APRIL 2012		MÄRZ 2013		MÄRZ 2012		01.01.-30.04.13		01.01.-30.04.12	
	T	EUR/KG	T	EUR/KG	T	EUR/KG	T	EUR/KG	T	EUR/KG	T	EUR/KG
<b>Heringskonserven und Halbfabrikate</b>	<b>1.732</b>	<b>3,04</b>	<b>1.936</b>	<b>3,40</b>	<b>2.849</b>	<b>2,97</b>	<b>2.016</b>	<b>3,34</b>	<b>8.344</b>	<b>3,07</b>	<b>8.015</b>	<b>3,28</b>
EU	1.538	2,86	1.692	3,21	2.641	2,86	1.801	3,15	7.649	2,94	7.053	3,11
Drittländer	195	4,46	245	4,70	208	4,45	216	4,91	695	4,47	962	4,59
<b>Thunfisch- und Bonitenkonserven</b>	<b>501</b>	<b>4,93</b>	<b>567</b>	<b>4,21</b>	<b>953</b>	<b>4,22</b>	<b>897</b>	<b>3,44</b>	<b>2.934</b>	<b>4,40</b>	<b>2.935</b>	<b>3,66</b>
EU	474	4,71	545	4,05	908	4,09	878	3,30	2.811	4,24	2.803	3,51
Drittländer	27	8,89	22	8,11	45	6,84	18	9,84	122	7,99	132	6,83
<b>Sardinenkonserven</b>	<b>57</b>	<b>4,18</b>	<b>46</b>	<b>3,47</b>	<b>205</b>	<b>3,02</b>	<b>306</b>	<b>2,46</b>	<b>506</b>	<b>3,32</b>	<b>643</b>	<b>2,73</b>
EU	46	4,03	36	2,97	194	2,89	292	2,33	466	3,15	606	2,57
Drittländer	11	4,82	10	5,36	11	5,32	15	5,00	40	5,25	37	5,43
<b>Tiefgefrorene, panierte Fischfilets 1)</b>	<b>5.586</b>	<b>3,32</b>	<b>4.995</b>	<b>3,13</b>	<b>5.132</b>	<b>3,29</b>	<b>5.371</b>	<b>3,21</b>	<b>22.607</b>	<b>3,28</b>	<b>20.611</b>	<b>3,21</b>
EU	5.229	3,26	4.806	3,10	4.820	3,26	5.060	3,14	21.434	3,24	19.655	3,16
Drittländer	357	4,10	189	3,92	312	3,82	311	4,40	1.173	4,04	956	4,18
<b>Andere Krebstiere, zuber. (inkl. Hummer)</b>	<b>404</b>	<b>10,10</b>	<b>323</b>	<b>8,80</b>	<b>395</b>	<b>9,56</b>	<b>219</b>	<b>8,52</b>	<b>1.519</b>	<b>9,81</b>	<b>1.100</b>	<b>9,47</b>
EU	367	10,01	299	8,71	339	9,34	183	8,08	1.313	9,61	899	8,84
Drittländer	37	11,10	24	10,04	57	10,90	36	10,72	206	11,09	201	12,29
<b>Weichtiere, zubereitet</b>	<b>347</b>	<b>3,25</b>	<b>312</b>	<b>3,12</b>	<b>283</b>	<b>2,81</b>	<b>307</b>	<b>2,92</b>	<b>1.359</b>	<b>3,01</b>	<b>1.392</b>	<b>2,99</b>
EU	330	3,18	292	2,89	270	2,70	304	2,84	1.311	2,91	1.341	2,84
Drittländer	17	4,71	20	6,52	13	5,08	4	10,00	48	5,77	51	7,01
<b>Krabben, zubereitet</b>	<b>30</b>	<b>7,02</b>	<b>24</b>	<b>6,87</b>	<b>36</b>	<b>6,20</b>	<b>28</b>	<b>6,13</b>	<b>160</b>	<b>6,47</b>	<b>99</b>	<b>6,67</b>
EU	27	6,93	21	6,64	33	5,93	25	5,83	148	6,32	88	6,42
Drittländer	3	8,00	3	8,44	2	10,48	4	8,11	12	8,33	11	8,76
<b>Räucherlachs</b>	<b>794</b>	<b>11,03</b>	<b>486</b>	<b>12,43</b>	<b>735</b>	<b>11,92</b>	<b>615</b>	<b>12,27</b>	<b>2.762</b>	<b>11,47</b>	<b>2.253</b>	<b>12,17</b>
EU	674	10,77	410	11,97	575	11,58	513	12,10	2.248	11,08	1.917	11,94
Drittländer	120	12,50	76	14,89	160	13,13	102	13,11	515	13,16	336	13,52
<b>Forellen, geräuchert</b>	<b>60</b>	<b>9,97</b>	<b>42</b>	<b>10,05</b>	<b>8</b>	<b>13,10</b>	<b>24</b>	<b>10,21</b>	<b>121</b>	<b>10,28</b>	<b>147</b>	<b>9,91</b>
EU	48	9,65	41	9,93	8	12,77	23	9,78	108	10,08	145	9,76
Drittländer	12	11,25	0	22,50	0	.	1	20,00	14	11,85	3	18,46

1) ohne Heringsfilets, roh, paniert, gefroren

Quelle: Statistisches Bundesamt, Wiesbaden

## Fänge deutscher Fischereifahrzeuge

**Angaben in Tonnen Fanggewicht**

**Hinweis:** Längenangaben der Fischereifahrzeuge in Meter über alles

### Aal

Fanggebiet	Zone	Große Hochseefischerei	Kleine Hochsee- und Küstenfischerei			Gesamt
			ab 20,0 m	10,0 bis 19,99m	bis 9,99 m	
III	EG				4	4
IV EG	EG		1			1
<b>Gesamt:</b>		0	1	0	4	5

### Blauer Wittling

Fanggebiet	Zone	Große Hochseefischerei	Kleine Hochsee- und Küstenfischerei			Gesamt
			ab 20,0 m	10,0 bis 19,99m	bis 9,99 m	
Spitzbergen	NSP					0
II a	A					0
II a, III, IV (EG) (Nordsee)	EG					0
Vb, VI, VII	EG	10.588				10.588
VIII a, b, d	EG					0
VIII e (westliche Biskaya)	EG					0
XII	EG					0
Faröer	FAR					0
Norwegen nördl. 62° N, Jan Mayen	NN					0
I, VI, VII, XII, XIV	A					0
Grönland XIV, V, XII	GD					0
<b>Gesamt:</b>		10.588	0	0	0	10.588

### Plattfische unsortiert außer Scholle und Seezunge

Fanggebiet	Zone	Große Hochseefischerei	Kleine Hochsee- und Küstenfischerei			Gesamt
			ab 20,0 m	10,0 bis 19,99m	bis 9,99 m	
II a, III, IV (EG) (Nordsee)	EG	2				2
IV (alle Zonen)	EG		31	1		32
Grönland XIV, V, XII	GD	4				4
<b>Gesamt:</b>		6	31	0	0	38

### Flunder/ Strubbutt

Fanggebiet	Zone	Große Hochseefischerei	Kleine Hochsee- und Küstenfischerei			Gesamt
			ab 20,0 m	10,0 bis 19,99m	bis 9,99 m	
III	EG		524	229	64	817
IV (alle Zonen)	EG		21	1		22
<b>Gesamt:</b>		0	545	230	64	839

### Garnelen

Fanggebiet	Zone	Große Hochseefischerei	Kleine Hochsee- und Küstenfischerei			Gesamt
			ab 20,0 m	10,0 bis 19,99m	bis 9,99 m	
III	EG					0
IV (alle Zonen)	EG		640	2343	12	2.995
XII	A					
VII, VIII	EG		1			
VI	EG		36			
NAFO außerh. nationaler Gewässer 3L	NF					0
<b>Gesamt:</b>		0	640	2.343	12	2.995

### Goldlachs (Glasauge)

Fanggebiet	Zone	Große Hochseefischerei	Kleine Hochsee- und Küstenfischerei			Gesamt
			ab 20,0 m	10,0 bis 19,99m	bis 9,99 m	
II a (EG), IV (alle Zonen)	EG					0
V	EG					0
VI, VII	EG	212				212
Island	IS					0
Faröer	FAR					0
<b>Gesamt:</b>		212	0	0	0	212

## Grenadier

Fanggebiet	Zone	Große Hochsee- seefischerei	Kleine Hochsee- und Küstenfischerei			Gesamt
			ab 20,0 m	10,0 bis 19,99m	bis 9,99 m	
Grönland XIV, V, XII	GD	1				1
Grönland NAFO-1	NFGD					0
VII	EG					0
Gesamt:		1	0	0	0	1

## Hai

Fanggebiet	Zone	Große Hochsee- seefischerei	Kleine Hochsee- und Küstenfischerei			Gesamt
			ab 20,0 m	10,0 bis 19,99m	bis 9,99 m	
II a (EG), IV (alle Zonen)	EG					0
V EG	EG					0
VI EG	EG					0
VII EG	EG					0
VIII EG	EG					0
Island	IS					0
XII	A					0
Grönland XIV, V, XII	GD					0
Gesamt:		0	0	0	0	0

## Hering

Fanggebiet	Zone	Große Hochsee- seefischerei	Kleine Hochsee- und Küstenfischerei			Gesamt
			ab 20,0 m	10,0 bis 19,99m	bis 9,99 m	
Spitzbergen	NSP					0
I, II ( einschl. Norw egen )	EG					0
Norw egen nördl. 62 ° N, Jan Mayen	NJM					0
III b, c, d (Ostsee)	EG		6991	6244	2180	15.415
IIIa (Skagerak und Kattegat)	EG					0
IVa, IV b (alle Zonen)	EG					0
IVc, VII d	EG					0
V b (EG), VI a Nord, VI b	EG	11				11
VII d-k	EG					0
II a	A					0
Gesamt:		11	6.991	6.244	2.180	15.426

## Holzmakrele

Fanggebiet	Zone	Große Hochsee- seefischerei	Kleine Hochsee- und Küstenfischerei			Gesamt
			ab 20,0 m	10,0 bis 19,99m	bis 9,99 m	
II a, IV (EG) (Nordsee)	EG	231				231
V b, VI, VII, VIII a, b, d, e	EG	18.513				18.513
III b, c, d (Ostsee)	EG			81		81
Mauretarien	MAU					0
Marokko	MAR					
südpazifischer Ozean	A					
Gesamt		18.744	0	81	0	18.825

### Kabeljau

Fanggebiet	Zone	Große Hoch-seefischerei	Kleine Hochsee- und Küstenfischerei			Gesamt
			ab 20,0 m	10,0 bis 19,99m	bis 9,99 m	
III a Nord (Skagerrak) (alle Zonen)	EG		9			9
III a Süd (Kattegat)	EG					0
III b, c, d (EG) (Ostsee)	EG		847	1059	229	2.135
IIa (EG), IV (alle Zonen) (Nordsee)	EG	796	419			1215
(dav. Norw.)		(796)	(281)			(1.077)
Vb,VI	EG					0
(dav. V b, VI a)						( )
I, II	A					0
NAFO außerh. nationaler Gewässer 2J/2H	NF					0
NAFO außerh. nationaler Gewässer 3NC	NF					0
NAFO außerh. nationaler Gewässer 3M	NF					0
Faröer (Quote gemeinsam mit Schellfisch)	FAR					0
Norwegen nördl. 62 ° N, Jan Mayen	NN					0
Spitzbergen	NSP	2.091				2091
Grönland XIV, V, XII	GD	27				27
Grönland NAFO-1	NFGD					0
Island V	IS					0
<b>Gesamt:</b>		<b>2.914</b>	<b>1.275</b>	<b>1.059</b>	<b>229</b>	<b>5.477</b>

### Kaisergranat

Fanggebiet	Zone	Große Hoch-seefischerei	Kleine Hochsee- und Küstenfischerei			Gesamt
			ab 20,0 m	10,0 bis 19,99m	bis 9,99 m	
IIIa, III b, c, d (EG)	EG					0
II a, IV (EG) (Nordsee)	EG		22			22
VI EG	EG					0
<b>Gesamt:</b>		<b>0</b>	<b>22</b>	<b>0</b>	<b>0</b>	<b>22</b>

### Katfisch

Fanggebiet	Zone	Große Hoch-seefischerei	Kleine Hochsee- und Küstenfischerei			Gesamt
			ab 20,0 m	10,0 bis 19,99m	bis 9,99 m	
IIa (EG), III, IV (alle Zonen)	EG		3			3
Spitzbergen	NSP	24				24
Norwegen nördl. 62 ° N, Jan Mayen	NN	6				6
Grönland XIV, V, XII	GD					0
Grönland NAFO-1	NFGD					0
Island	IS					0
<b>Gesamt</b>		<b>30</b>	<b>3</b>	<b>0</b>	<b>0</b>	<b>33</b>

### Knurrhahn

Fanggebiet	Zone	Große Hoch-seefischerei	Kleine Hochsee- und Küstenfischerei			Gesamt
			ab 20,0 m	10,0 bis 19,99m	bis 9,99 m	
IV (alle Zonen)	EG		20			20
III a	EG					0
<b>Gesamt:</b>		<b>0</b>	<b>20</b>	<b>0</b>	<b>0</b>	<b>20</b>

### Lachs

Fanggebiet	Zone	Große Hoch-seefischerei	Kleine Hochsee- und Küstenfischerei			Gesamt
			ab 20,0 m	10,0 bis 19,99m	bis 9,99 m	
III b, c, d (EG) (Ostsee) (Anzahl)						0
III b, c, d (EG) (Ostsee) (Gewicht in t.)	EG					0
<b>Gesamt:</b>		<b>0</b>	<b>0</b>	<b>0</b>	<b>0</b>	<b>0</b>

### Leng

Fanggebiet	Zone	Große Hoch-seefischerei	Kleine Hochsee- und Küstenfischerei			Gesamt
			ab 20,0 m	10,0 bis 19,99m	bis 9,99 m	
II a EG	EG					0
IV (alle Zonen)	EG		40			40
III, V, VI (EG)	EG					0
VII (EG)	EG		1			1
Faröer	FAR					0
Norwegen nördl. 62 ° N, Jan Mayen	NN	6				6
Grönland XIV, V, XII	GD	2				2
<b>Gesamt</b>		<b>8</b>	<b>41</b>	<b>0</b>	<b>0</b>	<b>49</b>

## Limande

Fanggebiet	Zone	Große Hoch-seefischerei	Kleine Hochsee- und Küstenfischerei			Gesamt
			ab 20,0 m	10,0 bis 19,99m	bis 9,99 m	
III	EG					0
IV (alle Zonen)	EG		18			18
Gesamt:		0	18	0	0	18

## Lumb

Fanggebiet	Zone	Große Hoch-seefischerei	Kleine Hochsee- und Küstenfischerei			Gesamt
			ab 20,0 m	10,0 bis 19,99m	bis 9,99 m	
V EG, VI, VII	EG					0
Ila (EG), IV (alle Zonen)	EG	3	2			5
Farøer	FAR					0
Gesamt:		3	2	0	0	5

## Makrele

Fanggebiet	Zone	Große Hoch-seefischerei	Kleine Hochsee- und Küstenfischerei			Gesamt
			ab 20,0 m	10,0 bis 19,99m	bis 9,99 m	
II (ohne EG) V b, VI, VII, VIII a, b, d, e,	EG	15.028				15.028
VIII c	EG					0
Ila (EG), III, IV (alle Zonen)	EG					0
Mauretanien	MAU					0
Marokko	MAR					0
südpazifischer Ozean	A					0
Gesamt:		15.028	0	0	0	15.028

## Miesmuscheln

Fanggebiet	Zone	Große Hoch-seefischerei	Kleine Hochsee- und Küstenfischerei			Gesamt
			ab 20,0 m	10,0 bis 19,99m	bis 9,99 m	
III	EG			848		848
IV (alle Zonen)	EG		270			270
VIII c	EG					0
Gesamt:		0	270	848	0	1.118

## Pilchard

Fanggebiet	Zone	Große Hoch-seefischerei	Kleine Hochsee- und Küstenfischerei			Gesamt
			ab 20,0 m	10,0 bis 19,99m	bis 9,99 m	
Mauretanien	MAU					0
Marokko	MAR					0
VI, VII, VIII	EG	51				51
Gesamt:		51	0	0	0	51

## Pollack

Fanggebiet	Zone	Große Hoch-seefischerei	Kleine Hochsee- und Küstenfischerei			Gesamt
			ab 20,0 m	10,0 bis 19,99m	bis 9,99 m	
II a (EG), IV (alle Zonen)	EG		19			19
III	EG					0
VI	EG					0
Norwegen nördl. 62° N, Jan Mayen	NN	1				1
Gesamt		1	19	0	0	20

## Rochen

Fanggebiet	Zone	Große Hoch-seefischerei	Kleine Hochsee- und Küstenfischerei			Gesamt
			ab 20,0 m	10,0 bis 19,99m	bis 9,99 m	
II a (EG), IV (alle Zonen)	EG		12			12
V b, VI, VII	EG					0
Grönland XIV, V, XII (pelagisch)	GD					0
Island	IS					0
Spitzbergen	NSP	1				1
Gesamt		0	12	0	0	12

## Rotbarsch

Fanggebiet	Zone	Große Hochsee- seefischerei	Kleine Hochsee- und Küstenfischerei			Gesamt
			ab 20,0 m	10,0 bis 19,99m	bis 9,99 m	
II a (EG)	EG					0
II a	A					0
IV (alle Zonen)	EG					0
VI EG	EG					0
VII	EG					0
XII, XIV	A					0
Faröer	FAR					0
Grönland NAFO-1	NFGD					0
Grönland XIV, V, XII (Grund.)	GD	1.608				1.608
Grönland XIV, V, XII (pelagisch)	GD					0
NAFO auß. nationaler Gewässer	A	1.190				1.190
Norwegen nördl. 62 ° N, Jan Mayen	NN	31				31
Spitzbergen	NSP	22				22
Gesamt:		2.851	0	0	0	2.851

## Rotzunge

Fanggebiet	Zone	Große Hochsee- seefischerei	Kleine Hochsee- und Küstenfischerei			Gesamt
			ab 20,0 m	10,0 bis 19,99m	bis 9,99 m	
IV	EG		2			2
IV	N					0
III	EG					0
Gesamt:		0	2	0	0	2

## Sardinella

Fanggebiet	Zone	Große Hochsee- seefischerei	Kleine Hochsee- und Küstenfischerei			Gesamt
			ab 20,0 m	10,0 bis 19,99m	bis 9,99 m	
III	EG			303		303
Mauretanien	MAU					
Marokko	MAR					
Gesamt:		0	0	303	0	303

## Scharbe/ Rauhe Scharbe

Fanggebiet	Zone	Große Hochsee- seefischerei	Kleine Hochsee- und Küstenfischerei			Gesamt
			ab 20,0 m	10,0 bis 19,99m	bis 9,99 m	
IIa; III b, c, d (Ostsee)	EG		165	268	29	462
IV (alle Zonen)	EG		158	5		163
VII	EG					0
Island	IS					0
Spitzbergen	NSP	1				1
Gesamt:		1	323	273	29	626

## Schellfisch

Fanggebiet	Zone	Große Hochsee- seefischerei	Kleine Hochsee- und Küstenfischerei			Gesamt
			ab 20,0 m	10,0 bis 19,99m	bis 9,99 m	
IIa (alle Zonen); III b, c, d (Ostsee)	EG		11			11
II (EG), IV (alle Zonen) (Nordsee)	EG		155			155
(dav. Norw.)			(113)			(113)
Vb, VI	EG					0
(dav. Vb, VIa)						
Faröer	FAR					0
Norwegen nördl. 62 ° N, Jan Mayen	NN	128				128
Grönland XIV, V, XII	GD					0
Spitzbergen	NSP	197				197
Gesamt:		325	166	0	0	491



## Scholle

Fanggebiet	Zone	Große Hoch-seefischerei	Kleine Hochsee- und Küstenfischerei			Gesamt
			ab 20,0 m	10,0 bis 19,99m	bis 9,99 m	
III a Nord (Skagerrak)	EG		1			1
III a Süd (Kattegat)	EG					0
III b, c, d (Ostsee)	EG		33	163	46	242
IIa (EG), IV (alle Zonen) (Nordsee)	EG		1643	32		1.675
(dav. Norw.)			(1)			(1)
Gesamt:		0	1.678	195	46	1.918

## Schwarzer/ Weißer Heilbutt

Fanggebiet	Zone	Große Hoch-seefischerei	Kleine Hochsee- und Küstenfischerei			Gesamt
			ab 20,0 m	10,0 bis 19,99m	bis 9,99 m	
Grönland XIV, V, XII	GD	773				773
II (EG), IV (alle Zonen) (Nordsee)	EG					0
Grönland NAFO-1	NFGD					0
Norw egen nördl. 62 ° N, Jan Mayen	NN	1				1
Spitzbergen	NSP	28				28
Gesamt		802	0	0	0	802

## Seelachs

Fanggebiet	Zone	Große Hoch-seefischerei	Kleine Hochsee- und Küstenfischerei			Gesamt
			ab 20,0 m	10,0 bis 19,99m	bis 9,99 m	
IIa (EG), III, IV (alle Zonen)	EG		4496			4.496
(dav. Norw.)			(3.238)			(3.238)
Vb, VI	EG					0
Faröer	FAR					0
Norw egen nördl. 62 ° N, Jan Mayen	NN	1.055				1.055
Spitzbergen	NSP					0
Grönland XIV, V, XII	GD					0
Island	IS					0
Grönland XIV, V, XII	GD					0
Südpazifischer Ozean	A					0
Gesamt:		1.055	4.496	0	0	5.551

## Seehecht

Fanggebiet	Zone	Große Hoch-seefischerei	Kleine Hochsee- und Küstenfischerei			Gesamt
			ab 20,0 m	10,0 bis 19,99m	bis 9,99 m	
IIa (EG), IV (alle Zonen) (Nordsee)	EG		193			193
III a, III b, c, d (EG)	EG			69	73	142
VI	EG					0
Norw egen nördl. 62 ° N, Jan Mayen	NN	2				2
Gesamt:		2	193	69	73	337

## Seeteufel

Fanggebiet	Zone	Große Hoch-seefischerei	Kleine Hochsee- und Küstenfischerei			Gesamt
			ab 20,0 m	10,0 bis 19,99m	bis 9,99 m	
III a EG	EG					0
II a (EG), IV (alle Zonen)	EG		111			111
Vb, VI	EG		51			51
VII, VIII	EG		146			146
Gesamt:		0	308	0	0	308

## Seezunge

Fanggebiet	Zone	Große Hoch-seefischerei	Kleine Hochsee- und Küstenfischerei			Gesamt
			ab 20,0 m	10,0 bis 19,99m	bis 9,99 m	
IIa; III b, c, d (EG)	EG					0
II (EG), IV (alle Zonen) (Nordsee)	EG		196	50		246
Gesamt:		0	196	50	0	246

## Sonstige Fische

Fanggebiet	Zone	Große Hoch-seefischerei	Kleine Hochsee- und Küstenfischerei			Gesamt
			ab 20,0 m	10,0 bis 19,99m	bis 9,99 m	
Andere Arten Norwegen IV	EG					0
II a (EG)	EG					0
III a Süd	EG					0
III a Nord	EG		1			1
III b, c, d (EG)	EG			83	510	593
IV (alle Zonen)	EG		4475	1		4.476
V (EG)	EG					0
VI (EG)	EG					0
VI (EG)	A					0
VII (EG)	EG					0
VIII (EG)	EG					0
IX (EG)	EG					0
XII (EG)	EG					0
XII, XIV	A					0
Grönland XIV, V, XII	GD					0
Island V	IS					0
Mauretanien	MAU					0
Marokko	MAR					0
NAFO außerh. nationaler Gewässer	NF					0
Norwegen nördl. 62 ° N, Jan Mayen	NN	4				4
Spitzbergen	NSP	14				14
südpazifischer Ozean	A					0
Gesamt		18	4.476	84	510	5.088

## Sprotte

Fanggebiet	Zone	Große Hoch-seefischerei	Kleine Hochsee- und Küstenfischerei			Gesamt
			ab 20,0 m	10,0 bis 19,99m	bis 9,99 m	
III AN	EG					0
III b, c, d (Ostsee)	EG		9021	1010		10.031
VII d, e	EG					0
IIa (EG), IV (EG) (Nordsee)	EG	342				342
Gesamt:		342	9.021	1.010	0	10.373

## Steinbutt

Fanggebiet	Zone	Große Hoch-seefischerei	Kleine Hochsee- und Küstenfischerei			Gesamt
			ab 20,0 m	10,0 bis 19,99m	bis 9,99 m	
III	EG		5	8	12	25
IV (alle Zonen)	EG		72	1		73
VI, VII	EG					0
Gesamt:		0	77	9	12	98

## Stint

Fanggebiet	Zone	Große Hoch-seefischerei	Kleine Hochsee- und Küstenfischerei			Gesamt
			ab 20,0 m	10,0 bis 19,99m	bis 9,99 m	
II a (EG), IIIa, IV (alle Zonen)	EG		32			32
III b, c, d (Ostsee)	EG					0
Gesamt		0	32	0	0	32

## Taschenkrebs

Fanggebiet	Zone	Große Hoch-seefischerei	Kleine Hochsee- und Küstenfischerei			Gesamt
			ab 20,0 m	10,0 bis 19,99m	bis 9,99 m	
IIIa; III b, c, d (Ostsee)	EG					0
II a (EG), IV (alle Zonen)(Nordsee)	EG		17	4		21
V, VI, VII	EG					0
Gesamt		0	17	4	0	21

## Tintenfisch

Fanggebiet	Zone	Große Hoch-seefischerei	Kleine Hochsee- und Küstenfischerei			Gesamt
			ab 20,0 m	10,0 bis 19,99m	bis 9,99 m	
II a (EG), III, IV (alle Zonen)(Nordsee)	EG		1			1
VII	EG	1				
Gesamt		0	1	0	0	1

## Thunartige Fische

Fanggebiet	Zone	Große Hoch-seefischerei	Kleine Hochsee- und Küstenfischerei			Gesamt
			ab 20,0 m	10,0 bis 19,99m	bis 9,99 m	
Mauretania	MAU					0
Gesamt		0	0	0	0	0

## Wittling

Fanggebiet	Zone	Große Hoch-seefischerei	Kleine Hochsee- und Küstenfischerei			Gesamt
			ab 20,0 m	10,0 bis 19,99m	bis 9,99 m	
III a	EG					0
III b ,c ,d (Ostsee)	EG		7	186	1	194
II a (EG), IV (alle Zonen)	EG		21			21
(dav. Norw.)			(8)			(8)
Farøer	FAR					0
Vb, VI	EG					0
XII, XIV	A					0
Gesamt:		0	28	186	1	215

## Zusammenfassung:

Fanggebiet	Zone	Große Hoch-seefischerei	Kleine Hochsee- und Küstenfischerei			Gesamt
			ab 20,0 m	10,0 bis 19,99m	bis 9,99 m	
EG-Meer einschl. Norw. IV	EG	45.777	30.872	12.988	3.160	92.797
Außerhalb nationaler Zonen	A	3	0	0	0	0
Gewässer der Farøer	FAR	0	0	0	0	0
NAFO außerh. nationaler Gewässer	NF-A	1.190	0	0	0	1.190
Gewässer Grönland NAFO-1	NFGD	0	0	0	0	0
Grönländische Gewässer	GD	2.409	0	0	0	2.409
Isländische Gewässer	IS	0	0	0	0	0
Gewässer Norwegens nördl. 62°	NN	1.234	0	0	0	1.234
Gewässer Norwegen Spitzbergen	NSP	2.377	0	0	0	2.377
Gewässer Mauretaniens	MAU	0	0	303	0	303
Gewässer Marokkos	MAR	0	0	0	0	0
Gesamt:		52.990	30.872	13.291	3.160	100.313

## Übersicht über Fangmengen und deren bisherige Ausnutzung 2013

Stand: 18.07.2013

### I. Quoten im EU-Meer, IV (Norwegen) und außerhalb von Drittlandstaaten

#### 1 Kabeljau (COD)

Gebiet	Quoten			Ausnutzung 2013 vorläufig				
	Gesamt	Hochsee	Kutter	Hochsee	Kutter	Gesamt	%	Rest
1 Skagerrak ~ COD/03AN.	76		76		12,3	12,3	16,1	64
2 Beifänge von Kabeljau in Kattegat ~ COD/03AS.	1		1		0,3	0,3	21,0	1
3 IV; IIa (EU); der Teil von IIIa, der nicht zum Skagerrak und Kattegat gehört ~ COD/2A3AX4	2.453	2	2.451		732,6	732,6	29,9	1.720
4 - davon in IV (NOR) max. EU 19.099 t ~ COD/*04N-					439,2	439,2		
5 Vlb; Vb (EU/international W12°00W); XII und XIV (EU/international) ~ COD/5W6-14	1		1					1
6 Beifänge von Kabeljau in VIa; Vb (EU/international O12°00W) ~ COD/5BE6A	0		0					0

#### 2 Dorsch (COD)

Gebiet	Quoten			Ausnutzung 2013 vorläufig				
	Gesamt	Hochsee	Kutter	Hochsee	Kutter	Gesamt	%	Rest
1 Unterdivisionen 22-24 ~ COD/3BC+24	5.573		5.573		1.849,3	1.849,3	33,2	3.724
2 Unterdivisionen 25-32 (EU) ~ COD/3DX32.	4.711		4.711		519,6	519,6	11,0	4.192

#### 3 Schellfisch (HAD)

Gebiet	Quoten			Ausnutzung 2013 vorläufig				
	Gesamt	Hochsee	Kutter	Hochsee	Kutter	Gesamt	%	Rest
1 IIIa; Unterdivisionen 22-32 (EU) ~ HAD/3A/BCD	142		142		13,2	13,2	9,3	129
2 IV; IIa (EU) ~ HAD/2AC4.	781	100	681		241,5	241,5	30,9	540
3 - davon in IV (NOR) max. EU 25.798 t ~ HAD/*04N-					171,2	171,2		
4 Vlb, XII und XIV (EU/international) ~ HAD/6B1214 = allgemeine Quote	4							4
5 Vb und VIa (EU/international) ~ HAD/5BC6A. = allgemeine Quote	7							7

#### 4 Seelachs (POK)

Gebiet	Quoten			Ausnutzung 2013 vorläufig				
	Gesamt	Hochsee	Kutter	Hochsee	Kutter	Gesamt	%	Rest
1 IIIa und IV; IIa, IIIb, IIIc und Untergebiete 22-32 (EU) ~ POK/2A34.	9.404	0	9.404		5.760,9	5.760,9	61,3	3.643
2 VI; Vb, XII und XIV (EU/international) ~ POK/56-14	105	104	1					105

#### 6 Wittling (WHG)

Gebiet	Quoten			Ausnutzung 2013 vorläufig				
	Gesamt	Hochsee	Kutter	Hochsee	Kutter	Gesamt	%	Rest
1 IIIa ~ WHG/03A.	1		1		0,2	0,2	24,6	1
2 IV; IIa (EU) ~ WHG/2AC4. = allgemeine Quote	300	100			23,0	23,0	7,7	277
3 - davon in IV (NOR) max. 11.544 t ~ WHG/*04N-					8,9	8,9		
4 VI; Vb (EU/international), XII und XIV (international) ~ WHG/56-14 = allgemeine Quote	2							2

#### 7 Scholle (PLE)

Gebiet	Quoten			Ausnutzung 2013 vorläufig				
	Gesamt	Hochsee	Kutter	Hochsee	Kutter	Gesamt	%	Rest
1 Skagerrak ~ PLE/03AN.	37		37		1,6	1,6	4,4	35
2 Kattegat ~ PLE/03AS.	18		18		0,7	0,7	3,9	17
3 IV; IIa (EU); der Teil von IIIa, der nicht zum Skagerrak/Kattegat gehört ~ PLE/2A3AX4	6.198		6.198		2.433,9	2.433,9	39,3	3.764
4 - davon in IV (NOR) max. EU 37.331 t ~ PLE/*04N-					4,5	4,5		
5 EU-Gewässer der Unterdivisionen 22-32 ~ PLE/3BCD-C	471		471		260,1	260,1	55,2	211

#### 8 Seezunge (SOL)

Gebiet	Quoten			Ausnutzung 2013 vorläufig				
	Gesamt	Hochsee	Kutter	Hochsee	Kutter	Gesamt	%	Rest
1 IIIa; Teilgebiete 22-32 (EU) ~ SOL/3A/BCD	22		22		8,1	8,1	36,4	14
2 II und IV (EU) ~ SOL/24-C.	989		989		307,5	307,5	31,1	681

Stand: 18.07.2013

### 9 Blauer Wittling (WHB)

Gebiet	Quoten			Ausnutzung 2013 vorläufig				
	Gesamt	Hochsee	Kutter	Hochsee	Kutter	Gesamt	%	Rest
1 I, II, III, IV, V, VI, VII, VIIIabde, XII und XIV (EU/international) ~ WHB/1X14	13.514	13.514	0	10.587,5		10.587,5	78,3	2.926
2 - davon max. 64 % in Norwegen und Jan Mayen ~ WHB/*NZJM1	4.408	0						

### 10 Makrele (MAC)

Gebiet	Quoten			Ausnutzung 2013 vorläufig				
	Gesamt	Hochsee	Kutter	Hochsee	Kutter	Gesamt	%	Rest
1 VI, VII, VIIIabde; Vb (EU/international); IIa, XII und XIV (international) ~ MAC/2CX14-	18.879	18.880	-1	14.441,7		14.441,7	76,5	4.438
2 - davon in IVa (EU) vom 01.01.-15.02. und 01.09. - 31.12. ~ MAC/*4A-EN	6.292	6.292	0					
3 - davon in IIa (NOR) ~ MAC/*2AN-	710	710	0					
4 VIIIc, IX und X; CECAF 34.1.1 (EU) ~ MAC/8C3411	587	587	0	586,7		586,7	100,0	0
5 - davon VIIIabd ~ MAC/*8ABD.	587	587	0	586,7		586,7	100,0	
6 - davon VIIIb ~ MAC/*08B.	365	365	0	228,2		228,2	62,5	
7 IIIa und IV; IIa, IIIbc und Untergebiete 22-32 (EU) ~ MAC/2A34.	619	585	34		1,8	1,8	0,3	617
8 - davon in IVa (NOR) ~ MAC/*4AN.								

### 11 Sprotte (SPR)

Gebiet	Quoten			Ausnutzung 2013 vorläufig				
	Gesamt	Hochsee	Kutter	Hochsee	Kutter	Gesamt	%	Rest
1 IIIa ~ SPR/03A.	58		58					58
2 - davon max. 5 % Beifänge von Kliesche, Wittling und Schellfisch ~ OTH/*03A.	3							
3 Unterdivisionen 22-32 (EU) ~ SPR/3BCD-C	10.422		10.422		10.030,9	10.030,9	96,2	391
4 - davon max. 8 % Beifänge von HER ~ HER/*3BCDC	1.250							
5 VIId und VIIe ~ SPR/7DE.	26	26	0					26
6 IIa und IV (EU) ~ SPR/2AC4-C = allgemeine Quote	3.737	2.000		341,7		341,7	9,1	3.395
7 - davon max. 2 % Beifänge von Kliesche und Wittling ~ OTH/*2AC4C	35							

### 12 Seehecht (HKE)

Gebiet	Quoten			Ausnutzung 2013 vorläufig				
	Gesamt	Hochsee	Kutter	Hochsee	Kutter	Gesamt	%	Rest
1 IIa und IV (EU) ~ HKE/2AC4-C	152		152		38,1	38,1	25,0	114
2 IIIa; Teilgebiete 22-32 (EU) ~ HKE/3A/BCD	3		3		0,0	0,0	0,3	3
3 VI und VII; Vb (EU/international), XII und XIV (international) ~ HKE/571214				0,0		0,0		0
4 - davon VIIIabde ~ HKE/*8ABDE								

### 13 Seeteufel (ANF)

Gebiet	Quoten			Ausnutzung 2013 vorläufig				
	Gesamt	Hochsee	Kutter	Hochsee	Kutter	Gesamt	%	Rest
1 VI; Vb (EU/international); XII und XIV (international) ~ ANF/56-14	214		214		61,6	61,6	28,8	152
2 VII ~ ANF/07.	314		314		146,4	146,4	46,6	168
3 - davon max. 5 % in VIIIabde ~ ANF/*8ABDE	15							
4 IIa und IV (EU) ~ ANF/2AC4-C	370		370		179,0	179,0	48,4	191
5 - davon max. 5 % in VI; Vb (EU/international); XII+XIV (internat.) ~ ANF/*56-14	17							
6 IV (NOR) ~ ANF/04-N.	25		25		7,7	7,7	30,9	17

### 14 Lachs (SAL)

Gebiet	Quoten			Ausnutzung 2013 vorläufig				
	Gesamt	Hochsee	Kutter	Hochsee	Kutter	Gesamt	%	Rest
1 Unterdivisionen 22-31 (EU) - Angabe in Stück ~ SAL/3BCD-F	2.508		2.508		642,0	642,0	25,6	1.866

Stand: 18.07.2013

15 Hering (HER) Gebiet	Quoten			Ausnutzung 2013 vorläufig				
	Gesamt	Hochsee	Kutter	Hochsee	Kutter	Gesamt	%	Rest
1 IIIa ~ HER/03A.	370		370					370
2 - davon max. 50 % in IV (EU) ~ HER/*04-C.	185							
3 Beifänge von Hering in IIIa ~ HER/03A-BC	51		51					51
4 VI, VII, VIII (reduziert gemäß Fußnote) ~ HER/7G-K.	202	179	23					202
5 Beifänge von Hering in IV und VIII; IIIa (EU) ~ HER/2A47DX	71		71					71
6 Vb, VIb und VIaN-Teilgebiet (EU/international) ~ HER/5B6ANB	3.222	3.072	150	10,9		10,9	0,3	3.211
7 IVc, VIII (außer Blackwater-Bestand) ~ HER/4CXBD	4.733	4.733	0					4.733
8 - davon max. 50 % in IVb ~ HER/*04B.	367							
9 IV nördlich 53° 30'N (EU/NOR) ~ HER/4AB.	28.461	23.952	4.509		0,1	0,1	0,0	28.461
10 - davon in IVa ~ HER/04A.								
11 - davon in IVb ~ HER/04B.					0,1	0,1		
12 - davon NOR S62°N max. EU 50.000 t ~ HER/*04N-								
13 - von HER/*04N- in IVa ~ HER/*4AN.								
14 - von HER/*04N- in IVb ~ HER/*4BN.								
15 I und II (EU/NOR/international) ~ HER/1/2-	3.112	3.112	0					3.112
16 - davon NOR N62°N und Jan Mayen max. EU 34.695 t ~ HER/*2AJMN								
17 - davon in Spitzbergen ~ Hilfs-EUCode: HER/*1/2NSP								
18 Unterdivisionen 22-24 - westliche Ostsee ~ HER/3BC+24	14.760		14.760		14.005,6	14.005,6	94,9	754
19 Unterdivisionen 25-27, 28.2, 29 und 32 (EU) - östliche Ostsee ~ HER/3D-R30	1.416		1.416		1.410,3	1.410,3	99,6	6

16 Bastardmakrele (JAX) Gebiet	Quoten			Ausnutzung 2013 vorläufig				
	Gesamt	Hochsee	Kutter	Hochsee	Kutter	Gesamt	%	Rest
1 IVb, IVc und VIII (EU) ~ JAX/4BC7D	1.565	1.554	11	1.554,2		1.554,2	99,3	11
2 - davon max. 5 % aus VIII anrechenbar auf JAX/2A-14 ~ JAX/*2A-14	72							
3 - davon max. 5 % Beifänge von BOR, HAD, WHG, MAC ~ OTH/*4BC7D	72							
4 IIIa und IVa (EU); VI, VIIa-c, VIIIe-k, VIIIabde; Vb (EU/international); XII+XIV (international) ~ JAX/2A-14	26.821	26.405	416	17.189,9		17.189,9	64,1	9.631
5 - davon max. 5 % aus IIIa+IVa vorm 30.06. anrechenbar auf JAX/4BC7D ~ JAX/*4BC7D	613							
6 - davon max. 5 % in VIII ~ JAX/*07D.	613							
7 - davon max. 5 % Beifänge von BOR, HAD, WHG, MAC ~ OTH/*2A-14	613							

17 Kaisergranat (NEP) Gebiet	Quoten			Ausnutzung 2013 vorläufig				
	Gesamt	Hochsee	Kutter	Hochsee	Kutter	Gesamt	%	Rest
1 IIIa; Untergebiete 22-32 (EU) ~ NEP/3A/BCD	13		13		0,2	0,2	1,6	12
2 IIIa und IV (EU) ~ NEP/2AC4-C	397		397		55,0	55,0	13,9	342
3 IV (NOR) ~ NEP/04-N.	0		0					0

18 Stintdorsch (NOP) Gebiet	Quoten			Ausnutzung 2013 vorläufig				
	Gesamt	Hochsee	Kutter	Hochsee	Kutter	Gesamt	%	Rest
1 IIIa; IIIa und IV (EU) ~ NOP/2A3A4.	32		32					32
2 - davon max. 5 % Beifänge von HAD und WHG ~ OT/2*2A3A4	2							

19 Rotbarsch (RED) Gebiet	Quoten			Ausnutzung 2013 vorläufig				
	Gesamt	Hochsee	Kutter	Hochsee	Kutter	Gesamt	%	Rest
1 V (EU/international); XII und XIV (international) ~ RED/51214D	854	854	0	853,5		853,5	100,0	0

Stand: 18.07.2013

## 20 Steinbutt/Glattbutt (T/B)

Gebiet	Quoten			Ausnutzung 2013 vorläufig				
	Gesamt	Hochsee	Kutter	Hochsee	Kutter	Gesamt	%	Rest
1 IIa und IV (EU) ~ T/B/2AC4-C	253		253		140,9	140,9	55,7	112
2 - davon Steinbutt ~ TUR/2AC4-C					108,3	108,3		
3 - davon Glattbutt ~ BLL/2AC4-C					32,6	32,6		

## 21 Rochen (SRX)

Gebiet	Quoten			Ausnutzung 2013 vorläufig				
	Gesamt	Hochsee	Kutter	Hochsee	Kutter	Gesamt	%	Rest
1 Beifänge von Rochen in IIa und IV (EU) ~ SRX/2AC4-C	10		10		16,2	16,2	156,7	-6
2 IIIa (EU) ~ SRX/03A-C.					0,0	0,0		0
3 VIa, VIb, VIIa-c und VIIe-k (EU) ~ SRX/67AKXD	12		12					12
4 - davon max. 5 % in VId (EU) ~ SRX/07D.	1							

## 22 Kliesche/Flunder (D/F)

Gebiet	Quoten			Ausnutzung 2013 vorläufig				
	Gesamt	Hochsee	Kutter	Hochsee	Kutter	Gesamt	%	Rest
1 IIa und IV (EU) ~ D/F/2AC4-C	2.432		2.432		221,1	221,1	9,1	2.211
2 - davon Kliesche ~ DAB/2AC4-C					197,2	197,2		
3 - davon Flunder ~ FLE/2AC4-C					23,9	23,9		

## 23 Limande/Rotzunge (L/W)

Gebiet	Quoten			Ausnutzung 2013 vorläufig				
	Gesamt	Hochsee	Kutter	Hochsee	Kutter	Gesamt	%	Rest
1 IIa und IV (EU) ~ L/W/2AC4-C	102		102		30,0	30,0	29,4	72
2 - davon Limande ~ LEM/2AC4-C					28,4	28,4		
3 - davon Rotzunge ~ WIT/2AC4-C					1,6	1,6		

## 24 Dornhai (DGS)

Gebiet	Quoten			Ausnutzung 2013 vorläufig				
	Gesamt	Hochsee	Kutter	Hochsee	Kutter	Gesamt	%	Rest
1 IIa und IV (EU) ~ DGS/2AC4-C	0		0		0,2	0,2	#Fehler	0
2 I, V-VIII, XII und XIV (EU/international) ~ DGS/15X14	0		0					0
3 IIIa (EU) ~ DGS/03A-C.								

## 25 Butte (LEZ)

Gebiet	Quoten			Ausnutzung 2013 vorläufig				
	Gesamt	Hochsee	Kutter	Hochsee	Kutter	Gesamt	%	Rest
1 IIa und IV (EU) ~ LEZ/2AC4-C	6		6		0,3	0,3	4,9	5

## 26 Schw. Degenfisch (BSF) Beifang

Gebiet	Quoten			Ausnutzung 2013 vorläufig				
	Gesamt	Hochsee	Kutter	Hochsee	Kutter	Gesamt	%	Rest
1 I, II, III und IV (EU/international) ~ BSF/1234- = allgemeine Quote	3							3
2 V, VI, VII und XII (EU/international) ~ BSF/56712- = allgemeine Quote	77	57						77

## 27 Goldlachs (ARU)

Gebiet	Quoten			Ausnutzung 2013 vorläufig				
	Gesamt	Hochsee	Kutter	Hochsee	Kutter	Gesamt	%	Rest
1 III und IV (EU) ~ ARU/34-C = allgemeine Quote	11							11
2 V, VI und VII (EU/international) ~ ARU/567.	433	329	104	161,2		161,2	37,3	271
3 I und II (EU/international) ~ ARU/1/2.	27	24	3					27

## 28 Lumb (USK)

Gebiet	Quoten			Ausnutzung 2013 vorläufig				
	Gesamt	Hochsee	Kutter	Hochsee	Kutter	Gesamt	%	Rest
1 Beifänge von Lumb in I, II und XIV (EU/international) ~ USK/1214EI	7				0,3	0,3	4,4	6
2 IIIa; Teilgebiete 22-32 (EU) ~ USK/3A/BCD	8		8					8
3 Beifänge von Lumb in IV (EU) ~ USK/04-C.	21				1,6	1,6	7,5	19
4 V, VI und VII (EU/international) ~ USK/567EI. = allgemeine Quote	13							13

Stand: 18.07.2013

### 29 Grenadierfisch (RNG) Beifang

Gebiet	Quoten		Ausnutzung 2013 vorläufig				
	Gesamt	Hochsee - Kutter	Hochsee - Kutter	Gesamt	%	Rest	
1 I, II und IV (EU/international) ~ RNG/124- = allgemeine Quote	1					1	
2 III (EU/international) ~ RNG/03- = allgemeine Quote	5					5	
3 Vb, VI, VII (EU/international) ~ RNG/5B67- = allgemeine Quote	9					9	
4 - davon max. 10 % in VIII, IX, X, XII und XIV (EU/international) ~ RNG/*8X14-	1						
5 VIII, IX, X, XII und XIV (EU/international) ~ RNG/8X14- = allgemeine Quote	41	41				41	
6 - davon max. 10 % in Vb, VI, VII (EU/international) ~ RNG/*5B67-	2						

### 30 Blauleng (BLI)

Gebiet	Quoten		Ausnutzung 2013 vorläufig				
	Gesamt	Hochsee - Kutter	Hochsee - Kutter	Gesamt	%	Rest	
1 II und IV (EU/international) ~ BLI/24- = allgemeine Quote	4			0,0	0,0	0,1	4
2 III (EU/international) ~ BLI/03- = allgemeine Quote	2						2
3 Vb, VI, VII (EU/international) ~ BLI/5B67- = allgemeine Quote	5						5

### 31 Leng (LIN)

Gebiet	Quoten		Ausnutzung 2013 vorläufig				
	Gesamt	Hochsee - Kutter	Hochsee - Kutter	Gesamt	%	Rest	
1 I und II (EU/international) ~ LIN/1/2. = allgemeine Quote	9			0,6	0,6	6,3	8
2 IIIa; IIIbcd (EU) ~ LIN/3A/BCD	6	6		0,1	0,1	1,7	6
3 IV (EU) ~ LIN/04-C.	130	130		35,0	35,0	26,9	95
4 V (EU/international) ~ LIN/05EI.	6	6					6
5 VI, VII, VIII, IX, X, XII und XIV (EU/international) ~ LIN/6X14.	93	93		0,7	0,7	0,8	92
6 IV (NOR) ~ LIN/04-N.	54	54		26,1	26,1	48,3	28

### 32 Tiefseehaie (DWS) Beifang

Gebiet	Quoten		Ausnutzung 2013 vorläufig				
	Gesamt	Hochsee - Kutter	Hochsee - Kutter	Gesamt	%	Rest	
1 V, VI, VII, VIII und IX (EU/international) ~ DWS/56789- = allgemeine Quote	0						0

### 33 Heringshai (POR)

Gebiet	Quoten		Ausnutzung 2013 vorläufig				
	Gesamt	Hochsee - Kutter	Hochsee - Kutter	Gesamt	%	Rest	
1 Gew. von Französisch-Guayana, Kattegat; Skagerrak, I-X+XII+XIV (EU); CECAF 34.1.1, 34.1.2 und 34.2 (EU) ~ POR/3-1234	0	0					0

### 34 Gabeldorsch (GFB) Beifang

Gebiet	Quoten		Ausnutzung 2013 vorläufig				
	Gesamt	Hochsee - Kutter	Hochsee - Kutter	Gesamt	%	Rest	
1 I, II, III und IV (EU/international) ~ GFB/1234- = allgemeine Quote	10			0,0	0,0	0,4	10
2 V, VI und VII (EU/international) ~ GFB/567- = allgemeine Quote	11						11
3 - davon max. 8% in VIII und IX (EU/international) ~ GFB/*89-	1						

### 35 Schwarzer Heilbutt (GHL)

Gebiet	Quoten		Ausnutzung 2013 vorläufig				
	Gesamt	Hochsee - Kutter	Hochsee - Kutter	Gesamt	%	Rest	
1 IIa und IV (EU); Vb und VI (EU/international) ~ GHL/2A-C46 = allgemeine Quote	26						26



Stand: 18.07.2013

### 36 Sandaal (SAN)

Gebiet	Quoten			Ausnutzung 2013 vorläufig				
	Gesamt	Hochsee	Kutter	Hochsee	Kutter	Gesamt	%	Rest
1 Ila, Ilaa und IV (EU) mit Ausnahme der Gewässer innerhalb von 6 sm von den Basislinien des Vereinigten Königreichs bei Shetland, Fair Isle und Foula ~ SAN/2A3A4.	8.349		8.349		7.845,5	7.845,5	94,0	503
2 - davon Bewirtschaftungsgebiet 1 ~ SAN/*234_1	7.488		7.488		7.438,6	7.438,6	99,3	
3 - davon Bewirtschaftungsgebiet 2 ~ SAN/*234_2	162		162		169,2	169,2	104,4	
4 - davon Bewirtschaftungsgebiet 3 ~ SAN/*234_3	662		662		237,8	237,8	35,9	
5 - davon Bewirtschaftungsgebiet 4 ~ SAN/*234_4	6		6					
6 - davon Bewirtschaftungsgebiet 6 ~ SAN/*234_6	0		0					
7 - davon max. 2 % Beifänge von DAB, MAC, WHG ~ OT1/*2A3A4	0		0					

### 38 Andere Arten (OTH)

Gebiet	Quoten			Ausnutzung 2013 vorläufig				
	Gesamt	Hochsee	Kutter	Hochsee	Kutter	Gesamt	%	Rest
1 IV (NOR) - Einzelquote für DEU ~ OTH/04-N.	561		561		303,9	303,9	54,2	257

## II. Quoten in Drittlandgewässern, NAFO, NEAFC und Südpazifik

### 50 Nordwestatlantik (NAFO)

Gebiet	Quoten			Ausnutzung 2013 vorläufig				
	Gesamt	Hochsee	Kutter	Hochsee	Kutter	Gesamt	%	Rest
1 Kabeljau ~ COD/N3M.	0	0	0					0
2 Schwarzer Heilbutt ~ GHL/N3LMNO	0	0	0					0
3 Rotbarsch ~ RED/N3LN.	0	0	0					0
4 Rotbarsch ~ RED/N3M.	0	0	0					0
5 Tiefseegarnele ~ PRA/N3L.	0	0	0					0

### 51 Färöer

Gebiet	Quoten			Ausnutzung 2013 vorläufig				
	Gesamt	Hochsee	Kutter	Hochsee	Kutter	Gesamt	%	Rest
1 Kabeljau und Schellfisch ~ C/H/05B-F.	0	0	0					0
2 - davon Kabeljau ~ COD/05B-F.								
3 - davon Schellfisch ~ HAD/05B-F.								
4 Blauer Wittling ~ WHB/2A4AXF	0	0	0					0
5 Leng und Blauleng ~ B/L/05B-F.	0	0	0					0
6 - davon Leng ~ LIN/05B-F.								
7 - davon Blauleng ~ BLI/05B-F.								
8 Seelachs ~ POK/05B-F.	0	0	0					0
9 Rotbarsch ~ RED/05B-F.	0	0	0					0
10 Plattfische ~ FLX/05B-F.	0	0	0					0
11 Andere Arten ~ OTH/05B-F.	0	0	0					0

### 52 Norwegen nördlich 62°N, Jan Mayen

Gebiet	Quoten			Ausnutzung 2013 vorläufig				
	Gesamt	Hochsee	Kutter	Hochsee	Kutter	Gesamt	%	Rest
1 Kabeljau ~ COD/1N2AB.	3.508	3.508	0	796,1		796,1	22,7	2.712
2 Schellfisch ~ HAD/1N2AB.	371	371	0	128,4		128,4	34,6	243
3 Seelachs ~ POK/1N2AB.	1.289	1.289	0	1.055,4		1.055,4	81,9	234
4 Beifänge von Rotbarsch in I und II (NOR) ~ RED/1N2AB.	766	766	0	31,2		31,2	4,1	735
5 Beifänge von Schwarzer Heilbutt in I und II (NOR) ~ GHL/1N2AB.	25	25	0	1,0		1,0	4,1	24
6 Beifänge von Andere Arten in I und II (NOR) ~ OTH/1N2AB.	107	107	0	24,7		24,7	23,0	82

### 53 Spitzbergen

Gebiet	Quoten			Ausnutzung 2013 vorläufig				
	Gesamt	Hochsee	Kutter	Hochsee	Kutter	Gesamt	%	Rest
1 Kabeljau ~ COD/1/2B.	4.348	4.348	0	2.091,2		2.091,2	48,1	2.256

Stand: 18.07.2013

**54 Grönland XIV, V**

Gebiet	Quoten			Ausnutzung 2013 vorläufig				
	Gesamt	Hochsee	Kutter	Hochsee	Kutter	Gesamt	%	Rest
1 Kabeljau ~ COD/N1GL14	1.091	1.091	0	26,8		26,8	2,5	1.064
2 Lodde ~ CAP/514GRN ~ zusätzliche MS-Quote verfügbar, wenn eigene ausgeschöpft	214	214	0					214
3 Rotbarsche (pelagisch) ~ RED/N1G14P	337	337	0	336,6		336,6	99,9	0
4 - davon NEAFC-Box ab 10.05.13 ~ RED/*5-14P				336,6		336,6		
5 Rotbarsche (demersal) ~ RED/N1G14D	1.986	1.986	0	1.658,3		1.658,3	83,5	328
6 - davon NEAFC-Box ab 10.05.13 ~ RED/*5-14D								
7 Schwarzer Heilbutt ~ GHL/514GRN	3.890	3.890	0	1.893,7		1.893,7	48,7	1.996

**55 Grönland NAFO 1F**

Gebiet	Quoten			Ausnutzung 2013 vorläufig				
	Gesamt	Hochsee	Kutter	Hochsee	Kutter	Gesamt	%	Rest
1 Schwarzer Heilbutt ~ GHL/N1GRN.	2.075	2.075	0					2.075

**56 SPFO Übereinkommensbereich**

Gebiet	Quoten			Ausnutzung 2013 vorläufig				
	Gesamt	Hochsee	Kutter	Hochsee	Kutter	Gesamt	%	Rest
1 SPFO-Übereinkommensbereich ~ CJW/SPRFMO = allgemeine Quote	0	0						0

**57 Island**

Gebiet	Quoten			Ausnutzung 2013 vorläufig				
	Gesamt	Hochsee	Kutter	Hochsee	Kutter	Gesamt	%	Rest
1 Rotbarsch ~ RED/05A-IS	0		0					0

Stand: 18.07.2013

### III. Quoten für EU oder mehrere Staaten

Gebiet	Quoten		Ausnutzung 2013 vorläufig				
	Gesamt	Hochsee - Kutter	Hochsee	Kutter	Gesamt	%	Rest
1 Atlantischer Heilbutt in NAFO 1 (GRL) ~ HAL/N1GRN. ~	125						
2 Gelbschwanzflunder in NAFO 3LNO ~ YEL/N3LNO. ~ nur Beifang innerhalb Art. 4 II VO (EG) 1386/2007	0						
3 Grenadierfische in V und XIV (GRL) ~ GRV/514GRN ~	40						
4 - davon Rundnasen-Grenadier ~ RNG/514GRN			8,5		8,5		
5 - davon Nordatlantik-Grenadier ~ RHG/514GRN							
6 Grenadierfische in NAFO-Gebiet 1 (GRL) ~ GRV/N1GRN. ~	140						
7 - davon Rundnasen-Grenadier ~ RNG/N1GRN.							
8 - davon Nordatlantik-Grenadier ~ RHG/N1GRN.							
9 Kabeljau in NAFO 2J3KL ~ COD/N2J3KL ~ nur Beifang innerhalb Art. 4 II VO (EG) 1386/2007	0						
10 Kabeljau in NAFO 3NO ~ COD/N3NO. ~ nur Beifang innerhalb Art. 4 II VO (EG) 1386/2007	0						
11 Rotbarsch in I und II (international) ~ RED/1/2INT ~ für NEAFC-Vertragsparteien	19.500						
12 Lodde in IIb ~ CAP/02B. ~	0						
13 Lodde in NAFO 3NO ~ CAP/N3NO. ~ nur Beifang innerhalb Art. 4 II VO (EG) 1386/2007	0						
14 Nördlicher Kurzflössen-Kalmar in NAFO-Untergebiete 3 und 4 ~ SQI/N34. ~ für CAN und alle MS außer EST, LVA, LTU, POL/1.7.-31.12.	29.458						
15 Raue Scharbe in NAFO 3LNO ~ PLA/N3LNO. ~ nur Beifang innerhalb Art. 4 II VO (EG) 1386/2007	0						
16 Raue Scharbe in NAFO 3M ~ PLA/N3M. ~ nur Beifang innerhalb Art. 4 II VO (EG) 1386/2007	0						
17 Roter Thun in Atlantik, östlich von 45° W, und Mittelmeer ~ BFT/AE045WM ~ nur Beifang, für MS außer CYP, GRC, ESP, FRA, ITA, MTA, PRT	28						
18 Rotzunge in NAFO 2J3KL ~ WIT/N2J3KL ~ nur Beifang innerhalb Art. 4 II VO (EG) 1386/2007	0						
19 Rotzunge in NAFO 3NO ~ WIT/N3NO. ~ nur Beifang innerhalb Art. 4 II VO (EG) 1386/2007	0						
20 Schwarzer Heilbutt in I und II (international) ~ GHL/1/2INT ~	0						
21 Schwertfisch in Atlantik nördlich von 5° N ~ SWO/AN05N ~ nur Beifang, für alle MS außer ESP, PRT	136						
22 Schwertfisch in WCPFC-Übereinkommensbereich südlich von 20° S ~ SWO/F7120S ~	3.170						
23 Seelachs in I und II (international) ~ POK/1/2INT ~	0						
24 Südlicher Blauflossen-Thun in Alle Gebiete ~ SBF/F41-81 ~ nur Beifang	10						

## UNVERBINDLICH

## Ausnutzungsstand der Importkontingente für Fischereierzeugnisse in der Bundesrepublik Deutschland

2013

Ausnutzungsstand per:  
01.07.2013

		Zoll %	Kontingent t	EU: noch verfügbare Menge t
<b>GATT-Kontingente</b>				
<b>VO (EG) Nr. 32/2000 [VO (EG) Nr.1808/95]</b>				
09.0006	Heringe (einschl.Lappen) fr. o. gefr.(1) 16.06.13 - 14.02.14	0	34.000	19.902
09.0007	Kabeljau (2), ges., getr. 01.01.13 - 31.12.13	0	25.000	<b>erschöpft 25.06.13</b>
09.0009	Nordamerikanische Seehechte, fr. o. gefr. (3) 01.01.13 - 31.12.13	8	2.000	<b>erschöpft 01.05.13</b>
<b>GATT-Kontingente</b>				
<b>VO (EG) Nr. 32/2000 [VO (EG) Nr.345/96]</b>				
09.0045	Fische der Gattung Coregonus, gefr. 01.01.13 - 31.12.13	5,5	1.000	675
09.0046	Krebstiere, m. Dill geg., gefr. 01.01.13 - 31.12.13	0	3.000	1.959
09.0047	Garnelen der Art Pandalus b., o.Schale, gefr. 01.01.13 - 31.12.13	0	500	<b>erschöpft 03.01.13</b>
09.0048	Fischfilet d.Art Allocyttus spp., Pseudoc.,gefr. 01.01.13 - 31.12.13	0	200	<b>erschöpft 18.03.13</b>

1) Unter Einhaltung der Referenzpreise

2) Gadus morhua, ogac, Boreogadus saida

3) Merluccius bilinearis

4) Gadus morhua

5) Gadus morhua, ogac, macrocephalus, Boreogadus saida

6) Gadus ogac, macrocephalus, Boreogadus saida

		Zoll %	Kontingent t	EU: noch verfügbare Menge t
<b>Gemeinschaftskontingente</b>				
<b>VO (EG) Nr. 2471/1999 [VO (EG) Nr. 669/97]</b>				
<b>Ursprung Faröer</b>				
<b>01.01.13 - 31.12.13</b>				
09.0671	Forellen auch Filets, lbd, fr., gefr.	0	700	678
09.0675	Lachse, Forellen, zubereitet	0	400	400
09.0679	Krebse-, Weichtiere, zubereitet	0	4.000	4.000
09.0681	Seefische (Kab., Köh., Seehecht, AP, Pol. u.a.) gz. o. fein zerkl., zub.	0	1.200	1.171
<b>Gemeinschaftskontingente</b>				
<b>VO (EG) Nr. 54/2009 v.21.01.09 Amtsbl.L17 v.22.01.09</b>				
<b>Ursprung Faröer</b>				
<b>01.01.13 - 31.12.13</b>				
09.0672	Köhler, gesalzen u. getrocknet	0	750	748
09.0674	Gemeine Wellhornschnecke	0	1.200	1.200
09.0676	Krabben der Art Geryon affinis	0	750	750
<b>zur Änderung der VO (EG) Nr. 992/95 des Rates in Bezug auf die Zollkontingente der Union für einige Agrar- u. Fischereierzeugnisse</b>				
<b>Ursprung Norwegen</b>				
<b>01.01.13- 31.12.13</b>				
09.0701	Fischöl	8,5	1.000	1.000
<b>01.05.13- 30.04.14</b>				
09.0702	Salmoniden	0	3.158	3.158
<b>01.04.13- 31.12.13</b>				
09.0703	Klippfisch	0	13.250	10.339
<b>Gemeinschaftskontingent</b>				
<b>VO (EG) Nr. 3061/95; VO (EG) Nr. 1920/2004 [VO (EG) Nr. 992/1995]</b>				
<b>Ursprung Thailand</b>				
<b>01.01.13 - 31.12.13</b>				
09.0704	Fisch, zubereitet		1.816	<b>erschöpft 03.01.13</b>
<b>Ursprung alle</b>				
<b>01.01.13 - 31.12.13</b>				
09.0705	Fisch, zubereitet		742	<b>erschöpft 09.01.13</b>
<b>Ursprung Thailand</b>				
<b>01.01.13 - 31.12.13</b>				
09.0706	Fisch, zubereitet		1.410	1.410
<b>Ursprung alle</b>				
<b>01.01.13 - 31.12.13</b>				
09.0707	Fisch, zubereitet		865	865

		Zoll %	Kontingent t	EU: noch verfügbare Menge t
<b>zur Änderung der VO (EG) Nr. 992/95 des Rates in Bezug auf die Zollkontingente der Union für einige Agrar- u. Fischereierzeugnisse</b>				
<b>Ursprung Norwegen</b>				
<b>01.05.13 - 30.04.14</b>				
09.0710	Heringe, frisch	0	76.334	73.803
<b>01.01.13 - 31.12.13</b>				
09.0711	Fische zuber., Sardinellen u. Sprotten ausgen., ger. Köhler u. Heringe	4,4 / 10 4,4 / 10	400	399
<b>01.05.13 - 30.04.14</b>				
09.0712	Makrelen	0	66.334	65.725
09.0713	Fische, gefroren	0	3.474	3.104
09.0714	Filets von Heringen, gefroren	0	109.702	108.775

	Zoll %	Kontingent t	EU: noch verfügbare Menge t
<b>Zusatzprotokoll z. Abk. zw. Norwegen u. Wirtschaftsgemeinschaft</b>			
<b>Ursprung Norwegen</b>			
<b>01.01.13 - 31.12.13</b>			
09.0715		Forellen, fr. o. gefr.	0 500 <b>erschöpft 06.02.13</b>
09.0716		Lachs, fr.	0 6.100 <b>erschöpft 06.01.13</b>
09.0717		Paz., Atl. Lachs, gefr.	0 580 <b>erschöpft 06.03.13</b>
09.0718		Lachsfilet, fr., o. gefr.	0 610 <b>erschöpft 05.01.13</b>
09.0719		Salmoniden, and. fr. o. gefr.	0 670 641
09.0720		Leng, fr.	0 370 137
09.0721		Plattfische u. and. Seefische, fr.	0 250 <b>erschöpft 20.02.13</b>
09.0722		Fischfleisch v. Kabeljau, Köhler, Schellfisch u.a. Seefischen (ausg. Makrelen), gefr.	0 500 <b>erschöpft 23.04.13</b>
09.0723		Heringe, fr. o. gefr. (16.06.13 bis 14.02.14)	0 800 71
09.0724		Makrelen, fr. (16.06.13 bis 14.02.14)	0 260 89
09.0725		Makrelen, fr. (16.06.13 bis 14.02.14)	0 30.600 30.570
09.0726		Rotbarsche, fr. o. gefr.	0 130 <b>erschöpft 13.03.13</b>
09.0727		Filet v. and. Süßwasserfischen, fr. o. gefr.	0 110 106
09.0728		Filet v. Köhler u. Rotbarsch, fr.	0 180 143
09.0729		Heringslappen, fr. (01.01.12 bis 31.12.12)	0 130 <b>erschöpft 06.02.13</b>
09.0730		Filet v. Kabeljau, Boreog. s., Köhler, Schell- fisch, Seehechten, Schollen, Rotbarsch, Seeteufel u.a. Seefische, gefr.	0 9.000 <b>erschöpft 05.06.13</b>
09.0731		Fischleber, -rogen, -milch, ges., getr.	0 1.900 <b>erschöpft 08.04.13</b>
09.0732		Lachs, geräuchert	0 450 253
09.0733		Heringe, Heilbutte, Makrelen, Forellen, Aale, and. Fische, geräuchert	0 140 116
09.0734		Fische, and., nur gesalzen	0 250 <b>erschöpft 27.03.13</b>
09.0735		Heringe, gesalzen	0 1.440 1.001
09.0736		Garnelen (Pandalidae), Kaisergranat, gefr.	0 950 530
09.0737		Garnelen (Pandalidae), nicht gefr.	0 800 587
09.0738		Garnelen (Pandalidae), Kaisergranat, nicht gefr.	0 900 699
09.0739		Lachse, gz. o. Stücke, zubereitet	0 170 142
09.0740		Heringe, gz. o. Stücke, zubereitet	0 3.000 <b>erschöpft 03.01.13</b>
09.0741		Sardinen, Sprotten, gz. o. Stücke, zubereitet	0 180 180
09.0742		Makrelen, gz. o. Stücke, zubereitet	0 130 128
09.0743		Kabeljau, Köhler, Seehecht, AP, Pollack, and. Fische, gz. o. Stücke und and. Fische, zerkleinert, zubereitet	0 5.500 5.240
09.0744		Lachsfleisch, zubereitet	0 300 297
09.0745		Garnelen, zubereitet, geschält gefroren	0 8.000 6.930
09.0746		Garnelen and. als gefr. u. geschält	0 1.000 675
09.0747		Mehl, Pellets v. Fisch-, Krebs- u. Weichtieren	0 28.000 28.000
09.0748		Krabben, zubereitet	0 50 <b>erschöpft 08.06.13</b>
09.0749 (01.05.13-30.04.14)		Garnelen	0 11.053 10.398
09.0750 (01.05.13-30.04.14)		Heringe, zubereitet	0 8.000 1.754
09.0752 (01.01.13-31.12.13)		Heringe	0 44.000 42.785
09.0756 (01.01.13-31.12.13)		Filets; Lappen von Heringen	0 67.000 55.801
09.0758 (01.01.13-31.12.13)		Garnelen, geschält und gefroren	0 2.500 2.500

		Zoll %	Kontingent t	EU: noch verfügbare Menge t
<b>Gemeinschaftskontingente</b>				
<b>Zusatzprotokoll z. Abk. zw. Island u. Wirtschaftsgemeinschaft</b>				
<b>VO (EG) Nr. 1921/2004 [VO (EG) Nr. 499/1996]</b>				
<b>Ursprung Island</b>				
<b>01.01.13 - 31.12.13</b>				
09.0792 (01.01.13-31.12.13)	Heringe	0	950	950
09.0793	Lachs, Filet, fr. u. Lachsfilet, gefr.	0	50	2
09.0794	Plattfische, Seefische, Filets v. Süßwasser- u. Seefischen, Fleisch v. Süßwasser- u. See- fischen, fr. o. gefr.	0	250	<b>erschöpft 14.01.13</b>
09.0795	Heringe, gesalzen	0	1.750	1.741
09.0796	Kaisergranat, gefr.	0	50	<b>erschöpft 01.05.13</b>
09.0797	Heringe, zuber. o. haltb. gem.	0	2.400	2.168
09.0798	And. Fische u. Fischfleisch, ausg. Heringe, u. Makrelen, zuber. o. haltb. gem.	0	50	<b>erschöpft 03.01.13</b>
<b>VO (EG) Nr. 185/2011 v.25.02.11 [VO (EG) Nr. 499/1996]</b>				
<b>Ursprung Island</b>				
<b>01.05.13 - 30.04.14</b>				
09.0810	Kaisergranat	0	520	156
09.0811	Filets v. Rotbarsch	0	750	481
09.0812	Heringe	0	950	947
<b>VO (EG) Nr. 1337/2007(Abl.L298S.6) [VO (EG) Nr. 992/1995]</b>				
<b>Ursprung Norwegen</b>				
<b>01.01.13 - 31.12.13</b>				
09.0850	Makrelen	0	3.100	3.100
09.0851	Heringe, gefr.	0	600	600
09.0852	Filets v. Heringen	0	200	200
09.0853	And. Fische, gefr.	0	734	734
09.0854	And. Salmoniden	0	667	667
09.0856	Garnelen	0	10.000	
09.0857	Makrelen(16.06.12-14.02.13)	0	30.500	30.500
<b>Gemeinschaftskontingent Sardinen, haltb. gem.</b>				
<b>VO (EG) 1981/94 u. Änd.VO (EG) 650/98</b>				
<b>01.01.13 - 31.12.13</b>				
<b>Ursprung Tunesien</b>				
09.1201		0	100	0
<b>VO (EG) Nr. 2088/2004</b>				
<b>01.01.13 - 31.12.13</b>				
<b>Ursprung Kroatien</b>				
09.1581	Forellen	0	30	30
09.1582	Karpfen	0	210	60
09.1583	Seebrassen	0	35	34
09.1584	Meerbarsche	0	650	<b>erschöpft 08.06.13</b>
09.1585	Sardinen	6	180	180
09.1586	Sardellen	0	40	40
09.1587	Fische zuber. od. haltbar gemacht	0	1.550	1.162



		Zoll	Kontingent	EU: noch verfügbare Menge
		%	t	t
<b>VO (EG) Nr. 354/2011 v.12.04.2011</b>				
<b>01.01.13 - 31.12.13</b>				
<b>Ursprung Bosnien und Herzegowina</b>				
09.1594	Forellen	0	60	<b>erschöpft 27.02.13</b>
09.1595	Karpfen	0	130	130
09.1596	Seebrassen	0	30	30
09.1597	Meerbarsche	0	30	30
09.1598	Sardinen	6	50	50
09.1599	Sardellen	12,5	50	50

		Zoll %	Kontingent t	EU: noch verfügbare Menge t
<b>Gemeinschaftskontingente</b>				
<b>VO (EG) Nr. 824/2007</b>				
<b>01.01.13 - 31.12.13</b>				
09.2759	Kabeljau fr., gek. oder gefr. *)	0	70.000	34.769
09.2760	Seehecht gefr. *)	0	12.500	6.790
09.2761	Filets und Fleisch vom Blauen Grenadier gefr. *)	0	25.000	17.584
09.2762	Langusten gefr. *)	6	200	196
09.2765	Kabeljau, nur ges. <sup>1)</sup> *)	0	2.600	735
09.2766	Südlicher Wittling, Filets und Fleisch, gefr. *)	0	2.000	2.000
09.2770	Sardellen, ges. *)	0	2.500	1.488
09.2772	Surimi, gefr. *)	0	66.000	44.494
09.2774	Filets v. Seehecht, gefr. *)	4	12.000	5.983
09.2776	Filets und Fleisch von Kabeljau, gefr. *)	0	30.000	10.011
09.2777	Paz.Pollack, gefr., mit Erlaubnisschein *)	0	350.000	221.701
09.2778	Filets von Plattfischen, anderes Fischfleisch, gefr. *)	0	5.000	918
09.2785	Kalmare, Rümpfe, gefr. *)	0	45.000	27.225
09.2786	Kalmare u Illex-A., gz.o Fangarme u Flossen, gefr.*)	0	3.000	2.149
09.2788	Heringe ganz über 140 g/St oder Lappen über 80 g/St *)	0	17.500	17.500
09.2790	Filets (Loins) v. Thunfischen u. echtem Bonito *)	6	22.000	<b>erschöpft 13.05.13</b>
09.2792	Heringe, mit Kräutern und/oder Essig zubereitet *)	6	15.000	13.647
09.2794	Garnelen (Pandalus borealis), gekocht u. geschält, *)	6	30.000	16.943
*) zur Verarbeitung bestimmt				
<b>VO (EG) Nr. 2563/00</b>				
<b>01.01.13 - 31.12.13</b>				
<b>Ursprung Albanien, Bosnien und Herzegowina, Kroatien, Mazedonien, Montenegro, BR Jugoslawien einschl. Kosovo</b>				
09.1561	Sardellen, zuber	12,5	60	60
09.1571	Forellen*) Salmo tr., Oncorhyn. spp.	0	15	15
09.1573	Karpfen*)	0	20	20
09.1575	Seebrassen*) Dentex dentex u Pagellus Arten	0	45	45
09.1577	Meerbarsche*) Dicentrarchus labrax	0	30	30
<b>gem. VO (EG) Nr. 407/2008 v. 07.05.2008</b>				
<b>Amtsblatt L 122 v. 08.05.08</b>				
<b>01.01.13 - 31.12.13</b>				
09.1579	Sardinen	6	70	70
*) lbd, fr, gek, gefr, getr. ges o in Salzlake, ger, Fil. u. Fl., Mehl u. Pellets				
<b>VO (EG) Nr. 1916/2006</b>				
<b>01.01.13 - 31.12.13</b>				
<b>Ursprung Albanien</b>				
09.1500	Forellen*)	0	50	50
09.1501	Karpfen*)	0	20	20
09.1502	Seebrassen*)	0	20	20
09.1503	Meerbarsche*)	0	20	15
09.1504	Sardinen, zubereitet oder haltbar gemacht	6	100	100
09.1505	Sardellen, zubereitet oder haltbar gemacht	0	1.200	608
*) lbd, fr, gek, gefr, getr. ges o in Salzlake, ger, Fil. u. Fl., Mehl u. Pellets				

		Zoll %	Kontingent t	EU: noch verfügbare t
<b>VO (EG) Nr. 497/2008</b>				
<b>01.01.13 - 31.12.13</b>				
<b>Ursprung Montenegro</b>				
09.1516	Forellen*)	0	20	20
09.1518	Karpfen*)	0	10	10
09.1520	Seebrassen*)	0	20	20
09.1522	Meerbarsche*)	0	20	20
09.1524	Sardinen, zubereitet oder haltbar gemacht	6	200	200
09.1525	Sardellen, zubereitet oder haltbar gemacht	12,5	200	200
*) lbd, fr, gek, gefr, getr. ges o in Salzlake, ger, Filets u. Fleisch, Mehl u. Pellets				
<b>Entscheidung über eine vorübergehende Ausnahmeregelung zu den Ursprungsregeln gemäß</b>				
<b>Protokoll 1 gemäß Amtsblatt L 347/38 für Madagaskar, Mauritius und Seychellen</b>				
<b>01.01.13 - 31.12.13</b>				
09.1618	Haltbar gemachter Thunfisch(1)	0	8.000	6.770
09.1619	Loins genannte Thunfischfilets	0	2.000	1.860
(1)in jeglicher Verpackungsform, wobei die Ware im Sinne der HS-Position 1604 als haltbar gemacht zu betrachten ist.				
<b>VO (EG) Nr. 497/2008 v.14.08.2008</b>				
<b>zur Abweichung von der VO(EWG) Nr. 2454/93 in Bezug auf die Bestimmung des Begriffs</b>				
<b>"Ursprungserzeugnisse" im Rahmen des Schemas allgemeiner Zollpräferenzen zur Berücksichtigung</b>				
<b>der besonderen Lage von Kap Verde bei bestimmten in die EG ausgeführten Fischereierzeugnissen</b>				
<b>01.01.13 - 31.12.13</b>				
<b>Ursprung Kap Verde</b>				
09.1647	Makrele(Sc.Colias, Sc.Jap., Sc.Scombrus), Filets, zuber.od.haltb.gem.	0	2.500	1.887
09.1648	Unechter Bonito od. Fregattmakrele(Auxis thazard, Auxis Rochei), Filets, zubereitet oder haltbar gemacht	0	875	729
09.1649	Gelbflossenthun, Echter Bonito(Tunnus Albacares, Katsuwonus Pelamis), Filets, zubereitet oder haltbar gemacht	0	211	211
<b>Entscheidung über eine vorübergehende Ausnahmeregelung (EG) Nr. 1528/2007</b>				
<b>von den Ursprungsregeln des Anhangs II</b>				
<b>01.01.13 - 31.12.13</b>				
<b>Ursprung Seychellen</b>				
09.1666	Haltbar gemachter Thunfisch(1)	0	3.000	3.000
<b>Ursprung Kenia</b>				
09.1667	Loins genannte Thunfischfilets	0	2.000	1.928
<b>Ursprung Mauritius</b>				
09.1668	Haltbar gemachter Thunfisch(1)	0	3.000	3.000
09.1669	Thunfischfilets	0	600	600
(1)in jeglicher Verpackungsform, wobei die Ware im Sinne der HS-Position 1604 als haltbar gemacht zu betrachten ist.				

	Zoll %	Kontingent t	EU: noch verfügbare Menge t
<b>Beschluss der Kom. über eine Ausnahme von den Ursprungsregeln im Beschluss 2001/822/EG des Rates für aus St.Pierre u. Miquelon eingeführte Fischereierzeugnisse 01.02.13-31.01.14</b>			
<b>Ursprung Saint-Pierre und Miquelon</b>			
09.1623			
09.1624(01.02.13-31.01.14)			
09.1625(01.02.13-31.01.14)			
Hummer	0	225	225
Fischzubereitungen	0	600	600
Miesmuscheln	0	250	250
<b>Durchführungsverordnung (EU) Nr.1045/2012 der Kommission vom 08.11.2012 zur Abweichung von der VO(EWG) Nr.2454/93 in Bezug auf die Ursprungsregeln im Rahmen des Schemas allgemeiner Zollpräferenzen zur Berücksichtigung der besonderen Lage von Guatemala und El Salvador 01.01.13-30.06.13</b>			
<b>Ursprung Guatemala</b>			
09.1627			
Thunfischfilets, Loins	0	987,5	855
<b>Ursprung El Salvador</b>			
09.1629			
Thunfischfilets, Loins	0	987,5	729
<b>Durchführungsbeschluss der Kommission v.27.06.2011 hinsichtlich der Verlängerung der vorübergehenden Ausnahmeregelungen von den Ursprungsregeln in Anhang II der VO(EG) Nr. 1528/2007 01.01.13-31.12.13</b>			
<b>Ursprung Seychellen</b>			
09.1630			
Thunfischfilets, Loins	0	600	600
<b>Ursprung alle 01.01.13 - 31.12.13</b>			
09.1641			
Schw.Heilbutt, Hummer, Garnelen	0	2.000	1.789
<b>Beschluss der Kommission über eine vorübergehende Ausnahmeregelung von den Ursprungsregeln in Anhang II der VO (EG) Nr. 1528/2007 des Rates zur Berücksichtigung der besonderen Lage Madagaskars bei haltbar gemachtem Thunfisch und "Loins" genannten Thunfischfilets 01.01.12 - 31.12.12</b>			
<b>Ursprung Madagaskar</b>			
09.1645			
haltbar gemachter Thunfisch	0	2.000	2.000
<b>01.01.12 - 31.12.12</b>			
09.1646			
Thunfischfilets, Loins	0	500	481
<b>Verordnung des Rates (EG) Nr. 312/2003 (Abl. L 46/2003 S. 1) 01.01.13 - 31.12.13</b>			
<b>Ursprung Chile</b>			
09.1934			
Seehechte, frisch o. gekühlt	10% Ermäßigung	5.000	2.783
09.1935			
Fischfilets getr, ges, geräuchert	10% Ermäßigung	40	29
09.1936			
Fische zubereitet	1/3 des Zollsatzes	150	150
<b>VO (EG) Nr. 305/05 01.01.13 - 31.12.13</b>			
<b>Ursprung Chile</b>			
09.1940			
Fische, gefroren	0	725	<b>erschöpft 04.01.12</b>
09.1942			
Makrelen	0		
<b>VO (EG) Nr. 1093/2011 v. 28.10.2011 01.07.12 - 30.06.13</b>			
<b>Ursprung RepKorea</b>			
09.2450			
Surimizubereitungen		2.500	1.240

		Zoll %	Kontingent t	EU: noch verfügbare Menge t
<b>zur Änderung der VO (EG) Nr. 499/96 hinsichtlich der Zollkontingente für bestimmte Fische und Fischereierzeugnisse</b>				
<b>01.01.13- 31.12.13</b>				
<b>Ursprung Norwegen</b>				
09.0775	Fischleberöl	0	103	103
09.0776	Fischöl	0	384	384
09.0777	Fischöl	0	5.141	5.141
<b>VO (EG) Nr. 2133/2001 (Abl.L 287 S.12)</b>				
<b>01.01.13 - 31.12.13</b>				
<b>Ursprung Norwegen</b>				
09.0779	Fischfutter ( Glucose, Dextrin, Stärke oder Milcherzeugnisse)	0	1.177	969
<b>Ursprung Färöer</b>				
09.0689	Fischfutter (Solubles, Glucose, Dextrin, Stärke oder Milcherzeugnisse)	0	20.000	19.978
<b>zur Änderung der VO (EG) Nr. 499/96 hinsichtlich der Zollkontingente für bestimmte Fische und Fischereierzeugnisse</b>				
<b>01.01.13- 31.12.13</b>				
<b>Ursprung Färöer</b>				
09.0690	Weichtiere	0	20	20
<b>Ausnahme Ursprungsregeln gem. Beschluss 2001/822/EG des Rates v.16.10.2009</b>				
<b>01.08.12 - 31.07.13</b>				
<b>Ursprung Grönland</b>				
09.0691	Garnelen der Art Pandalus borealis, zuber. oder haltbar gemacht	0	2.100	2.100
<b>VO (EG) Nr. 660/2002 (Abl.L 102 S.14)</b>				
<b>01.01.13 - 31.12.13</b>				
<b>Ursprung Grönland</b>				
09.0692	Schw. Heilbutt gefroren (ganz, Filets), Garnelen (Pandalidae)	0	10.000	10.000
<b>VO (EG) Nr. 767/2007 (Abl.L 310 S.19)</b>				
<b>01.12.12- 30.11.13</b>				
<b>Ursprung Falklandinseln</b>				
09.1914	Fische, gefroren	0	12.500	12.500
09.1915	Fischfilets, gefroren	0	5.100	5.100
09.1916	Kalmare, Art Loligo Patagonica	0	34.600	34.600
09.1917	Kalmare, Art Illex	0	31.000	31.000
<b>Entscheidung (EG) Nr. 167/2007 (Abl. L 76/2007 S. 32)</b>				
<b>01.04.12-31.03.13</b>				
<b>Ursprung Saint-Pierre und Miquelon</b>				
09.1650	div. Seefischfilets, -fleisch, gefroren; Kabeljau ganz und Filet, gesalzen	0	1.290	1.290

	Zoll %	Kontingent t	EU: noch verfügbare Menge t
<b>zur Änderung der VO (EG) Nr. 499/96 hinsichtlich der Zollkontingente für bestimmte Fische und Fischereierzeugnisse</b>			
<b>01.07.12-30.06.13</b>			
<b>Ursprung Mexiko</b>			
09.1853		8.000	8.000
<b>Fisch, haltbar gemacht</b>			
<b>VO (EG) Nr. 875/2004 (Abl.L 162 S.51)</b>			
<b>01.01.13-31.12.13</b>			
<b>Ursprung Mexiko</b>			
09.1854	6%	6.000	6.000
<b>Thunfischfilets ("Loins")</b>			
<b>Durchführungsverordnung (EU) Nr.404/2013 der Kommission v. 02.05.2013 über die im Rahmen von Kontingenten für bestimmte Erzeugnisse aus Peru geltenden Ausnahmeregelungen (Abl.L 121 S.30)</b>			
<b>01.03.13-28.02.14</b>			
<b>Ursprung Peru</b>			
09.7195		4.000	4.000
09.7196		120	120
09.7197		60	60
09.7198		4.200	4.200
09.7199		2.500	2.500
09.7200		2.000	2.000
09.7201		800	800
09.7202		20	20
09.7203		400	400
09.7204		30	30
09.7205		500	500

### Entwicklung der Anlandungen von Frischfisch (ohne Krebs- und Weichtiere) in der Bundesrepublik Deutschland (Basis verkaufte Konsumware)

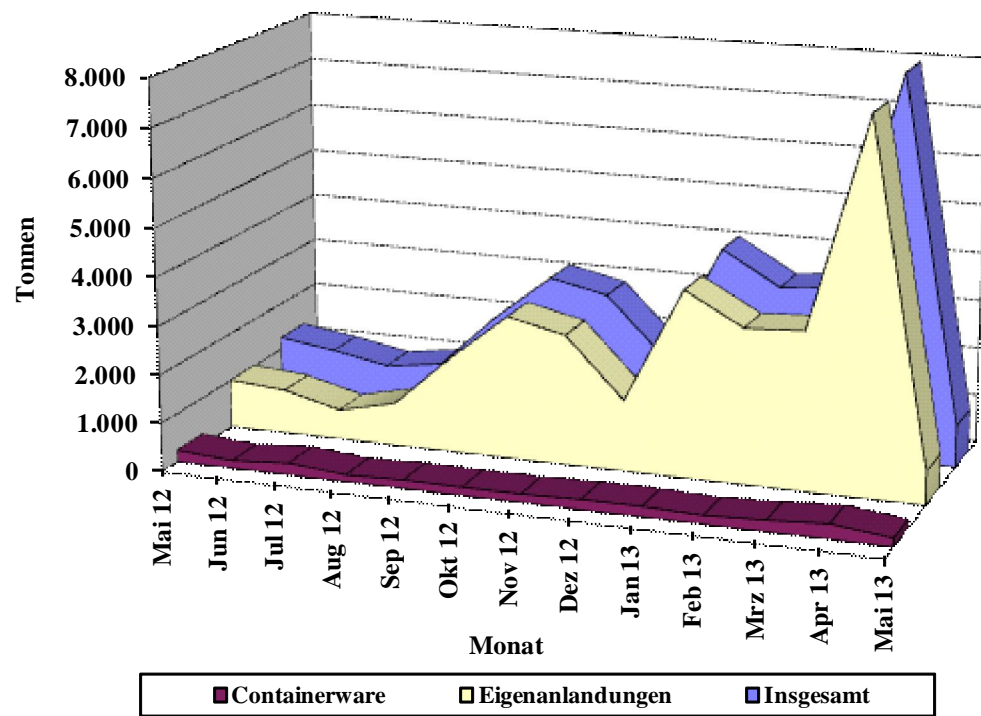

Quelle: BLE

Grafik 2

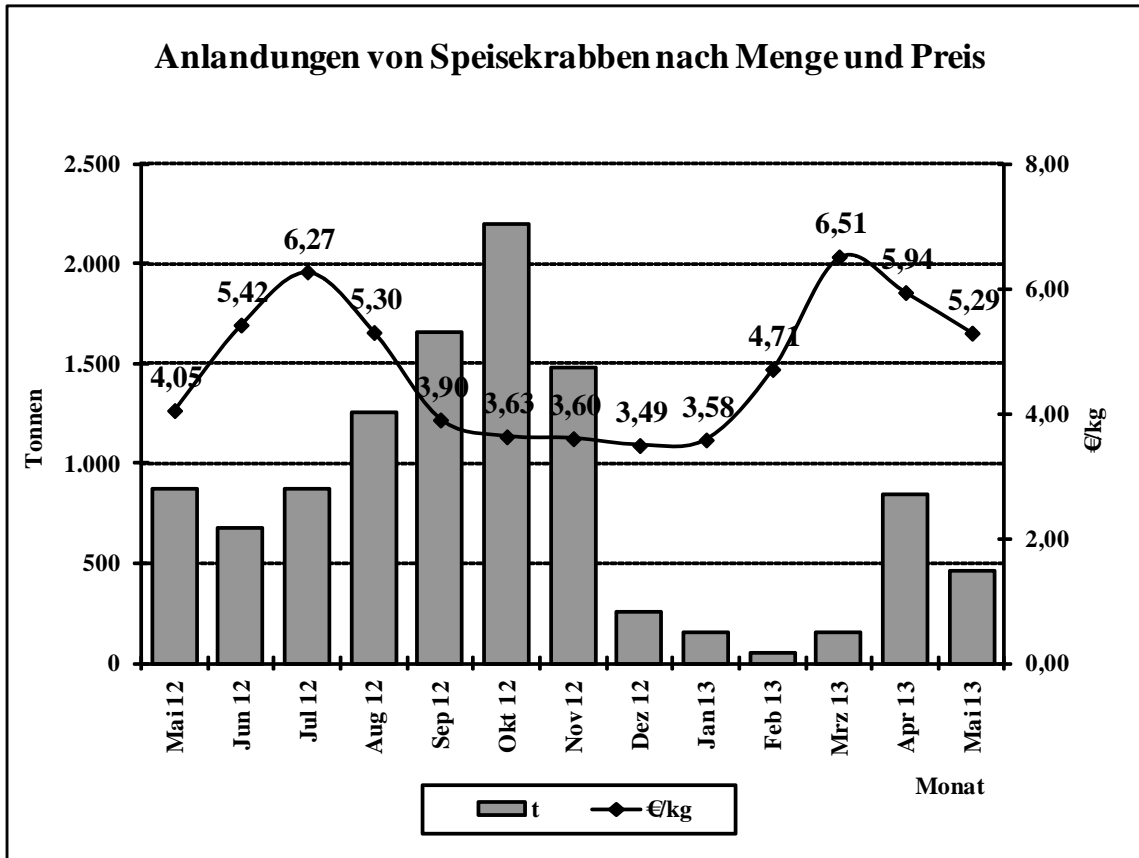

Quelle: BLE

Grafik 3

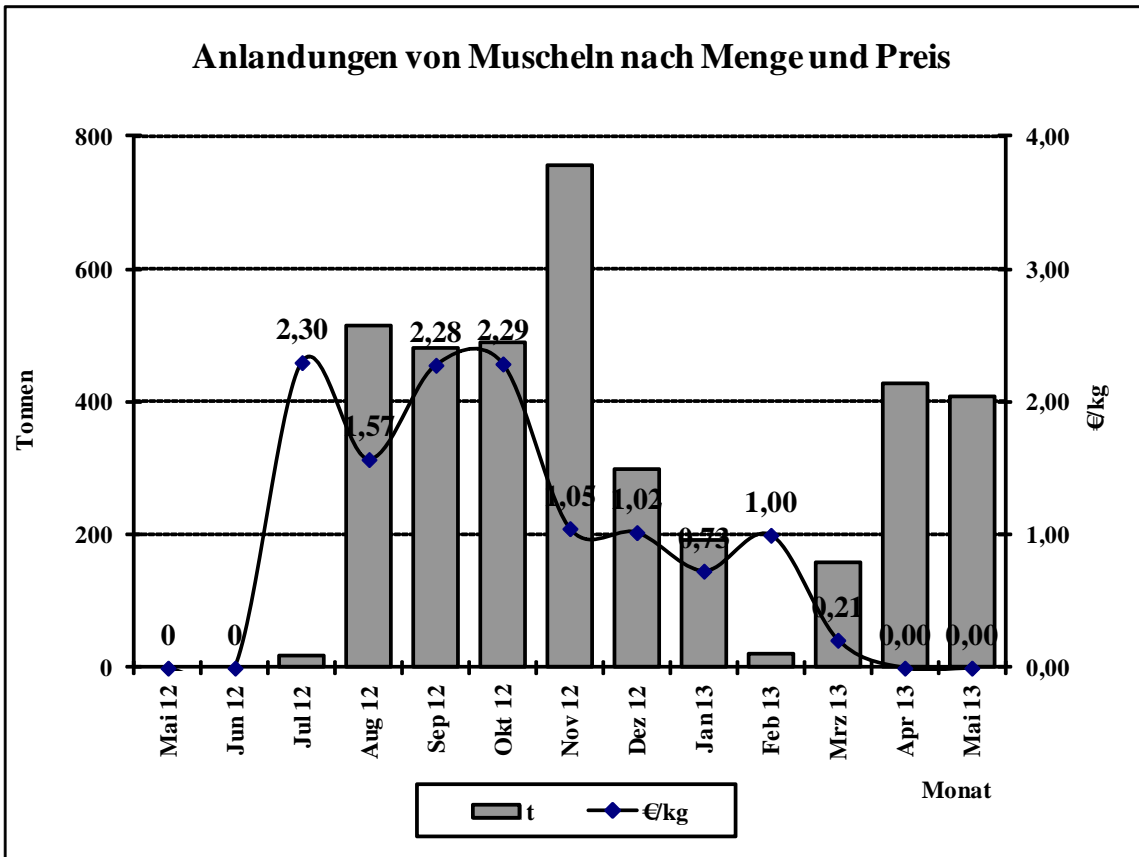

Quelle: BLE



### Preisentwicklung für bestimmte Fischarten (ausländische Anlandungen) in der Bundesrepublik Deutschland 2012/2013

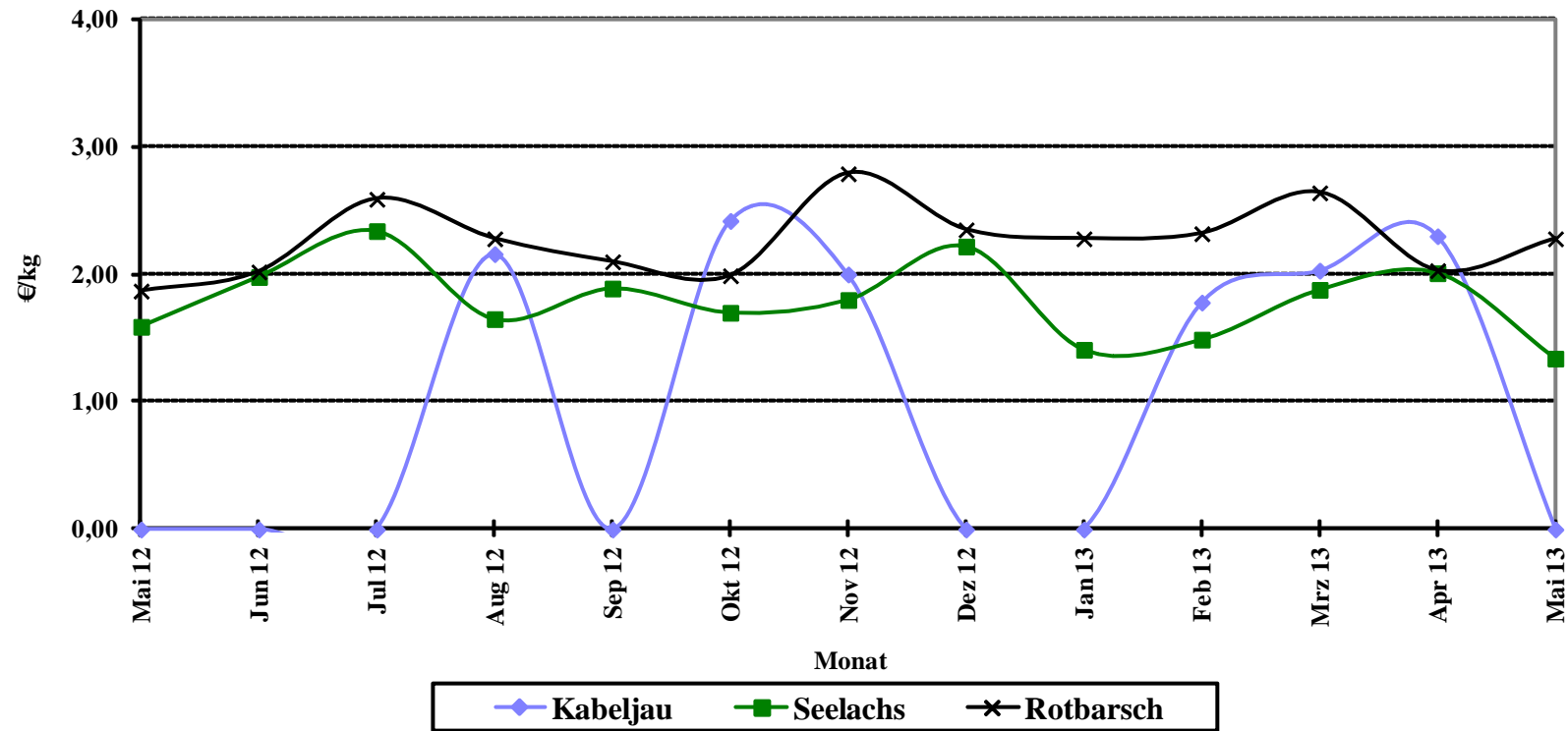

Quelle: Seefischmärkte

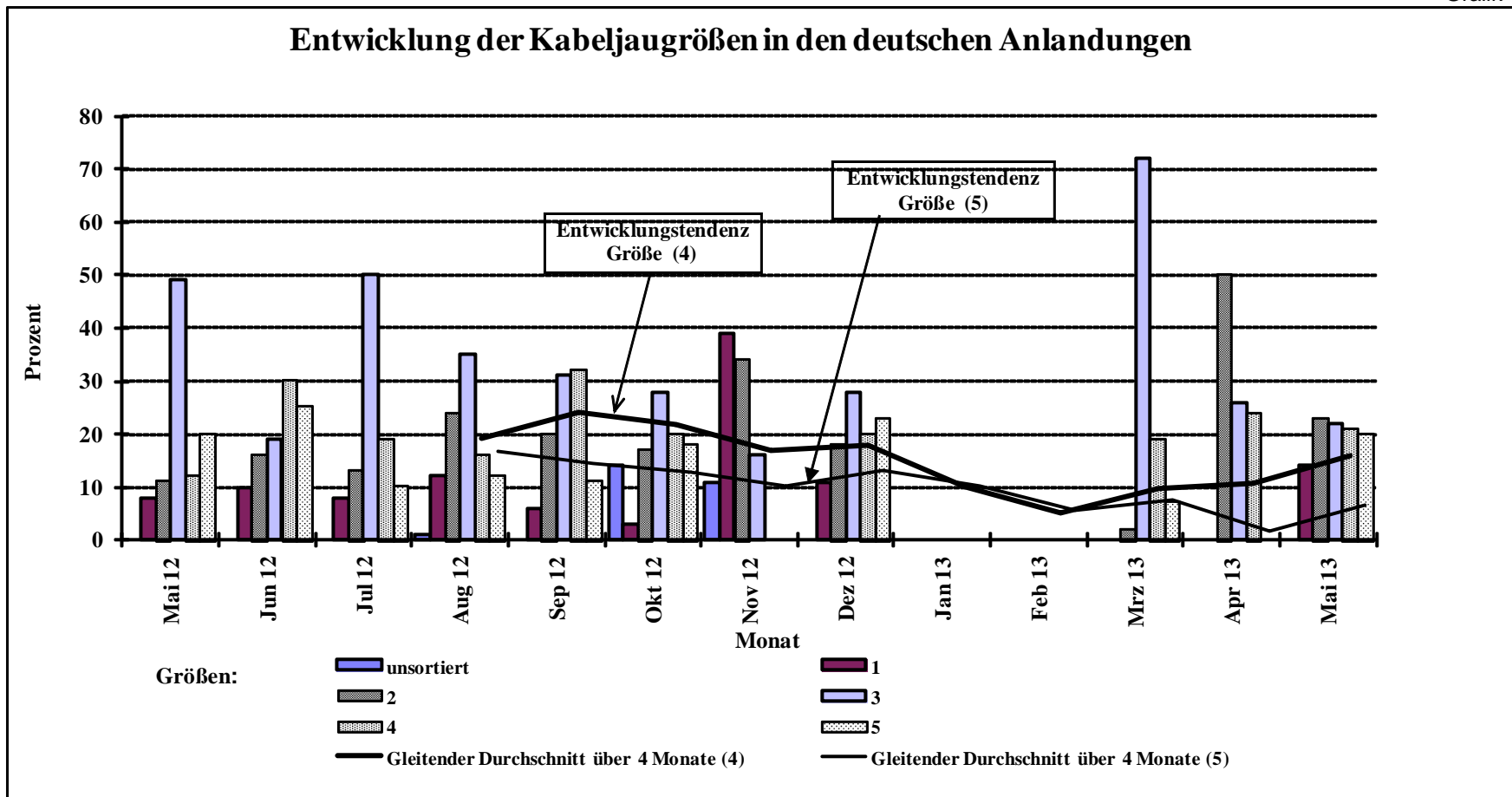

Quelle: BLE

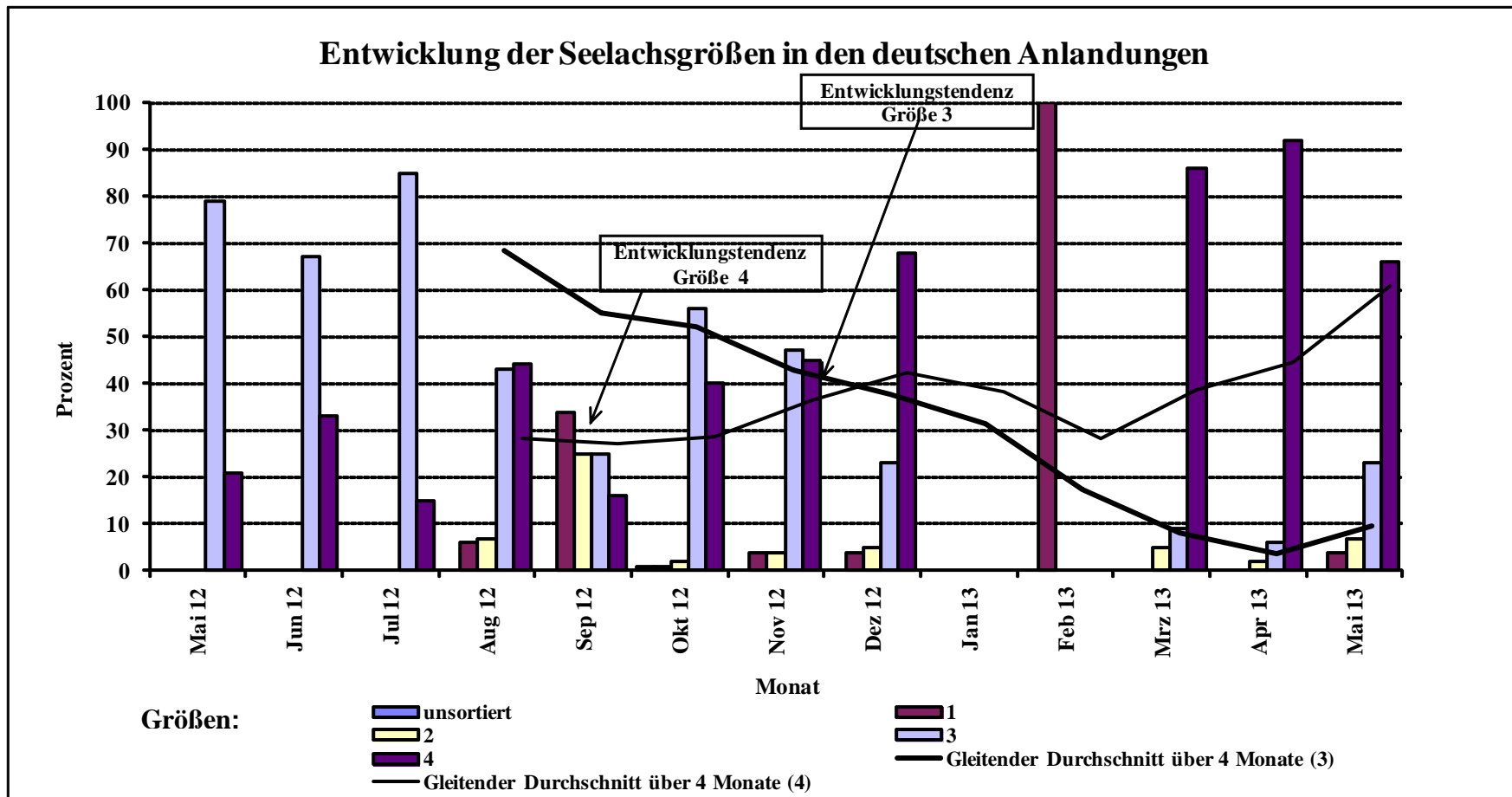

Quelle: BLE

### Entwicklung der Dorschgrößen in den deutschen Anlandungen

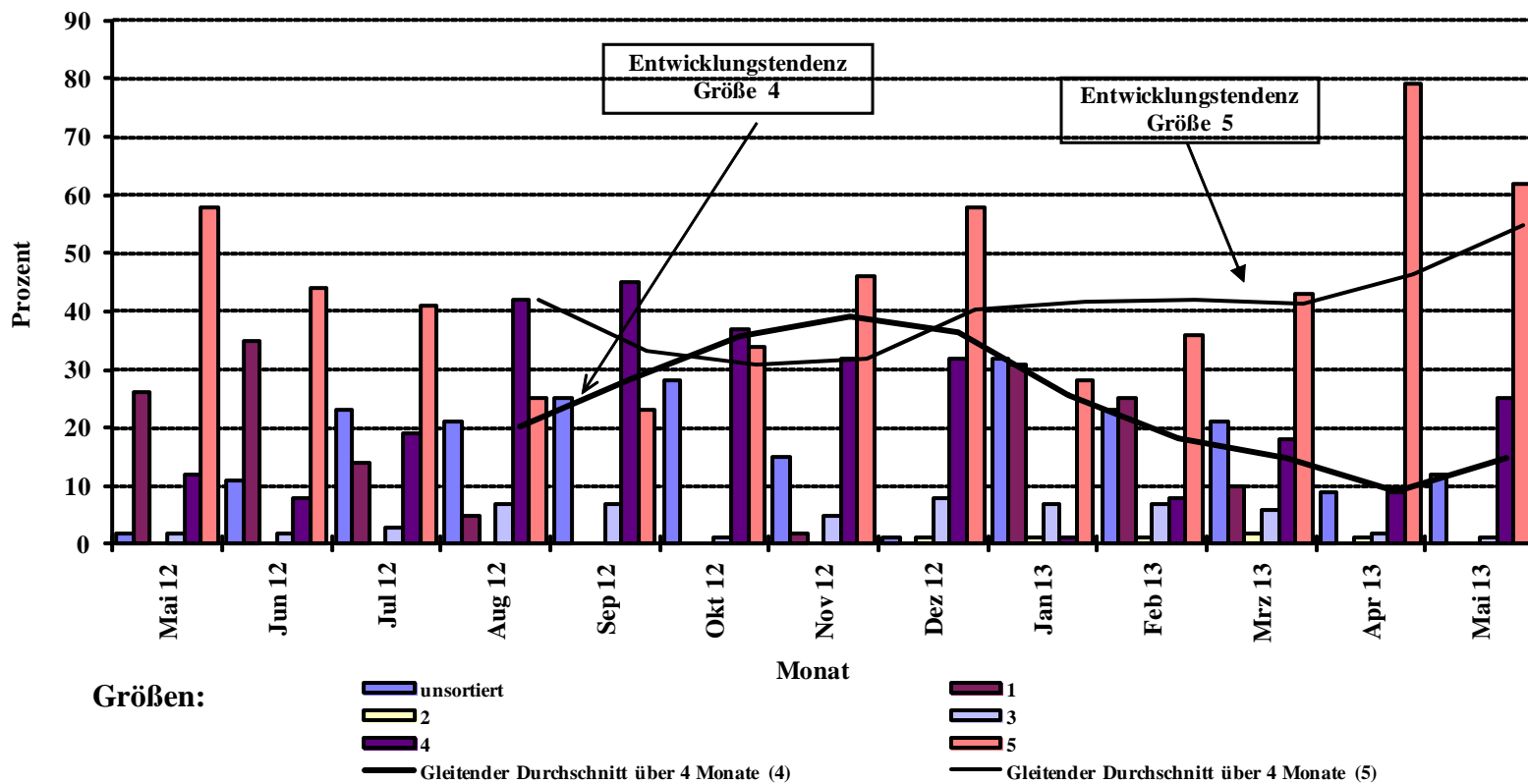

Quelle: BLE

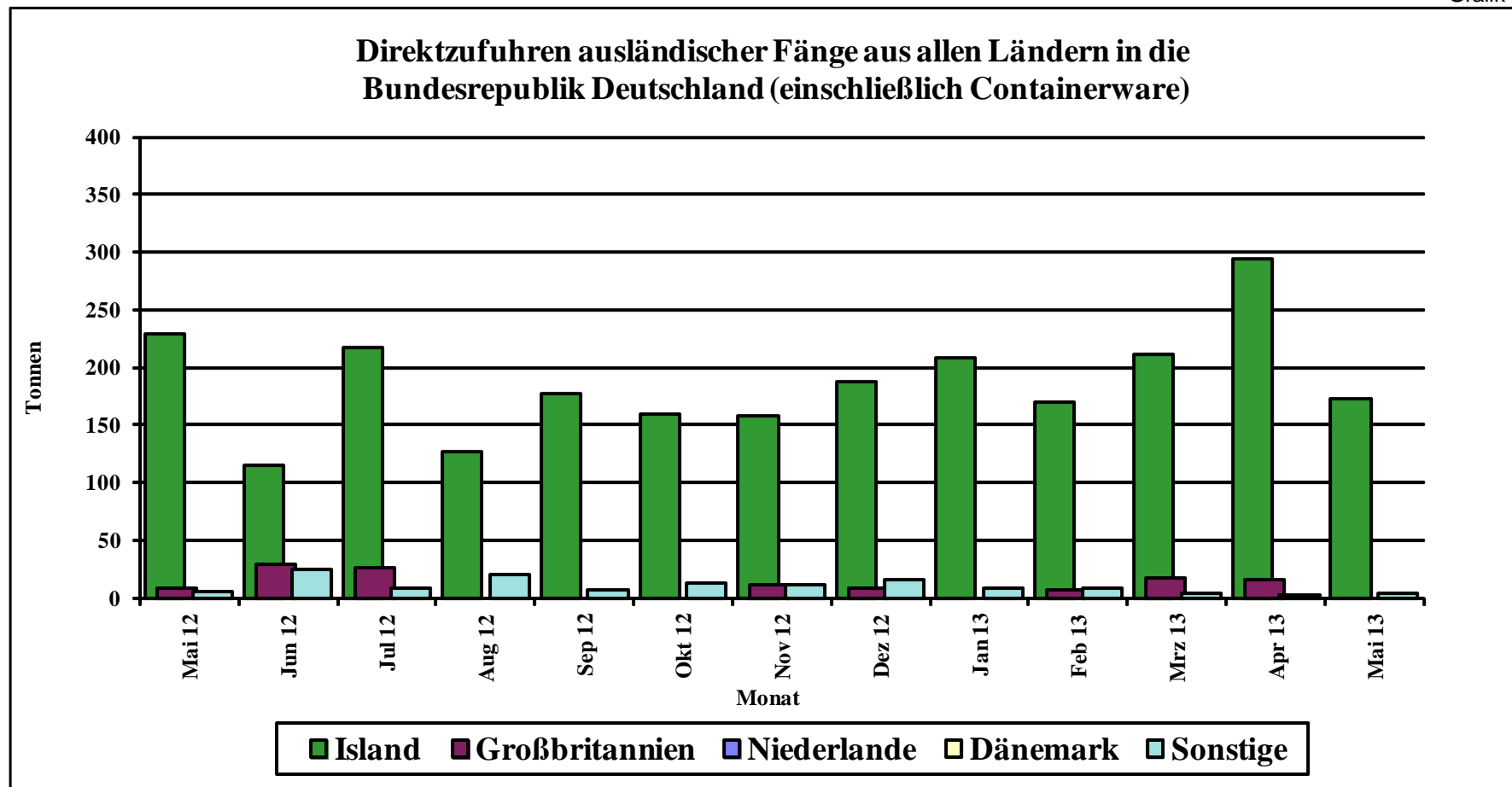

Quelle: BLE

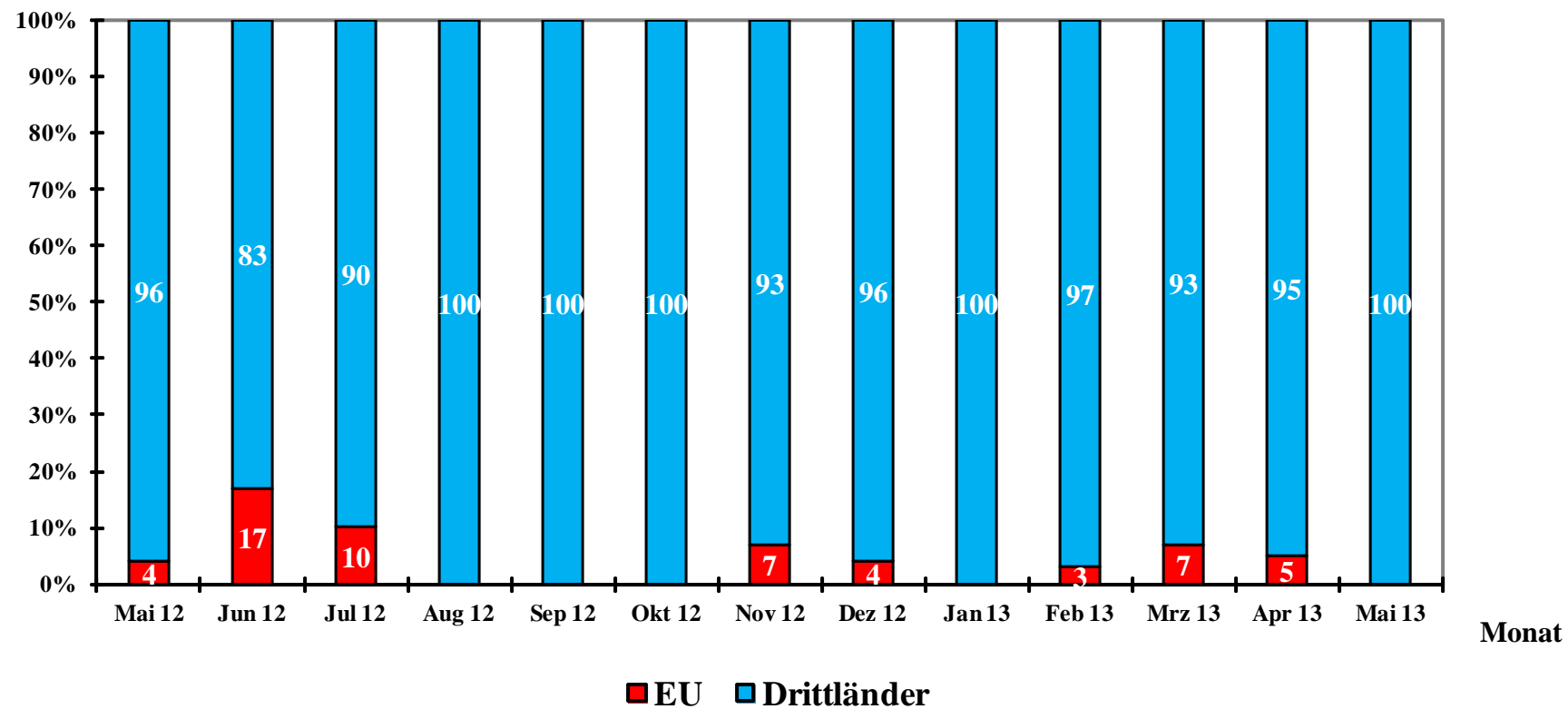
**Prozentuale Anteile ausländischer Zufuhren (einschl. Container)**

Quelle: BLE

Grafik 10

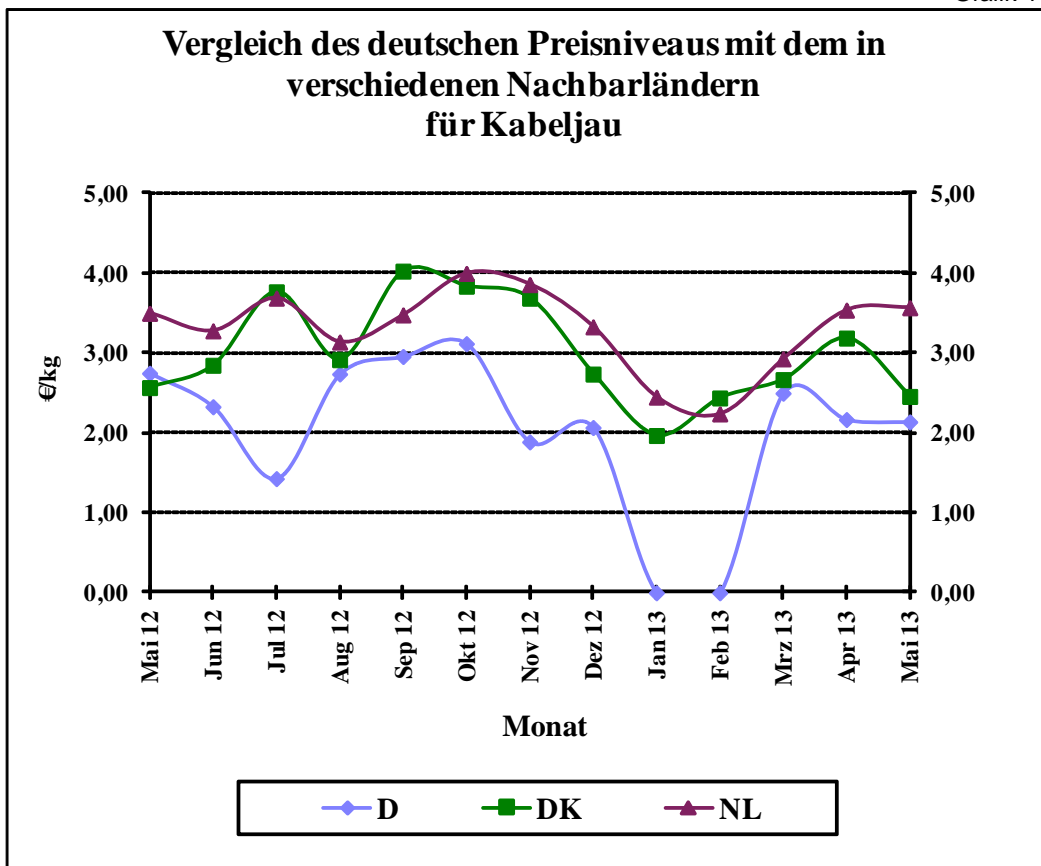

Quelle: BLE

Grafik 11

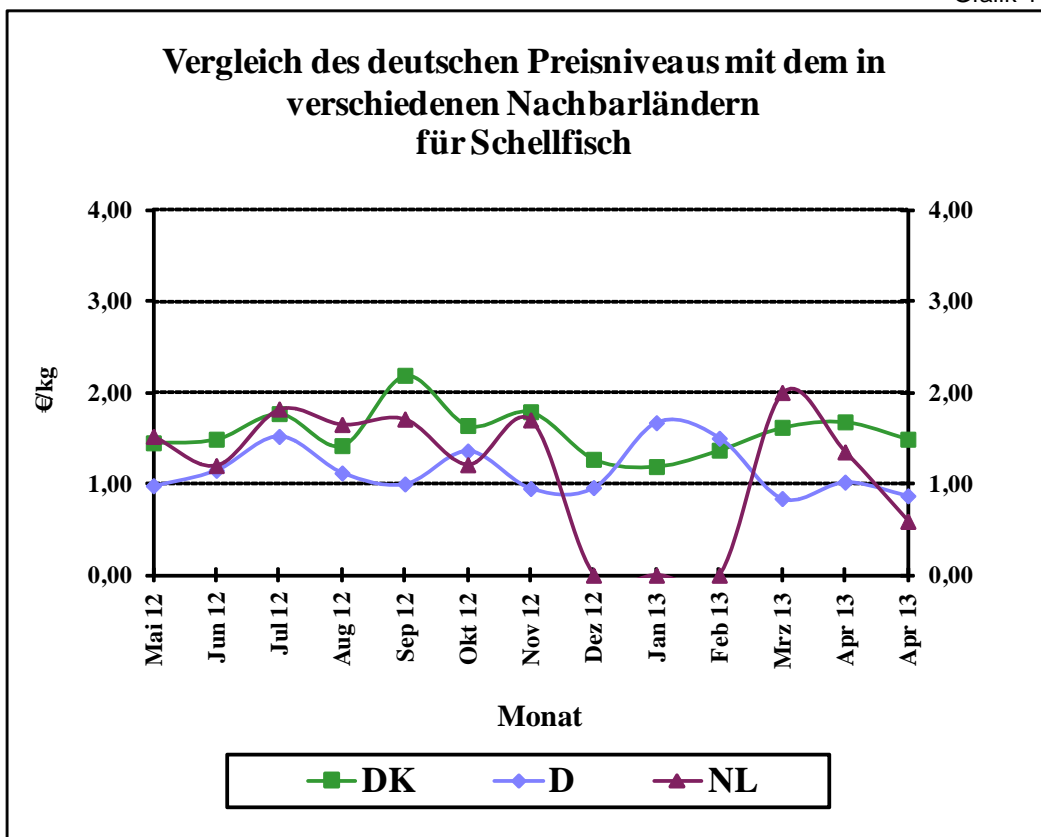

Quelle: BLE

### Vergleich des deutschen Preisniveaus mit dem in verschiedenen Nachbarländern für Seelachs

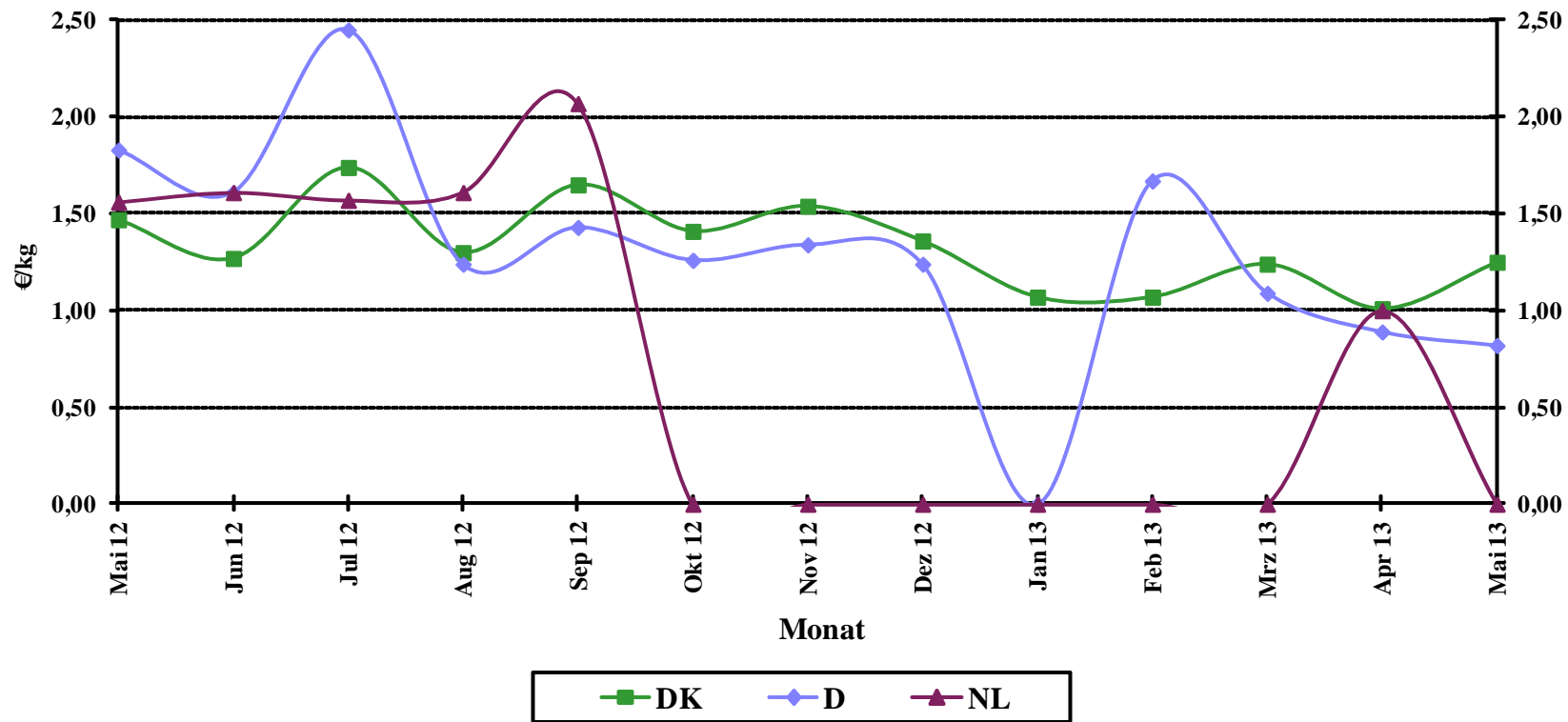

Quelle: BLE



Grafik 13

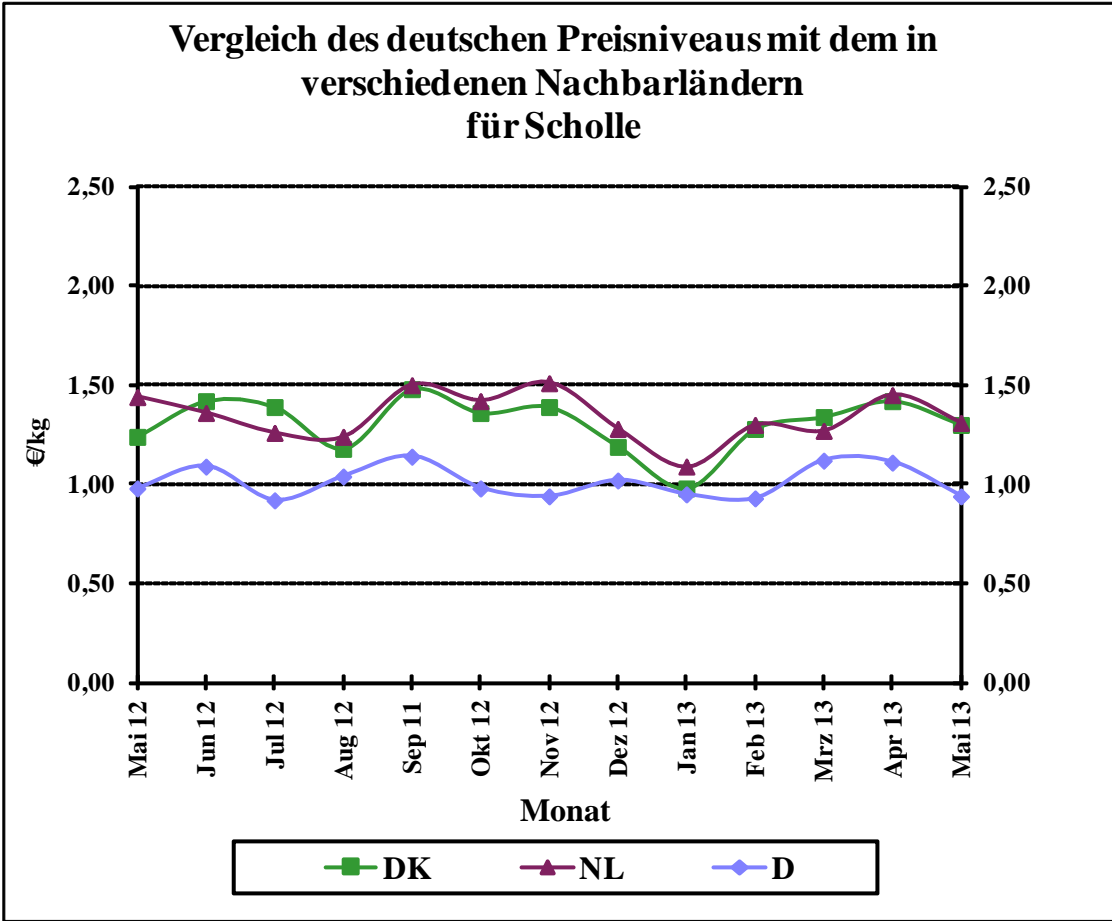

Quelle: BLE

Grafik 14

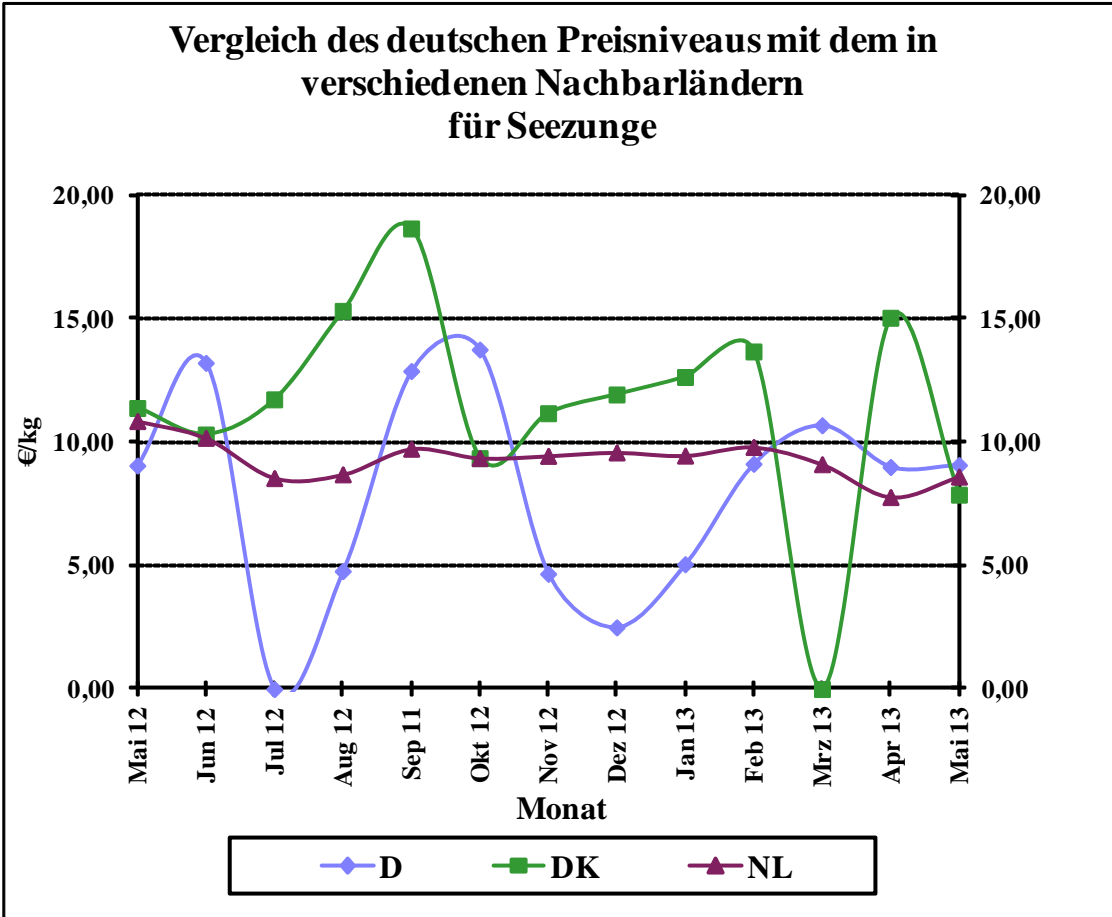

Quelle: BLE

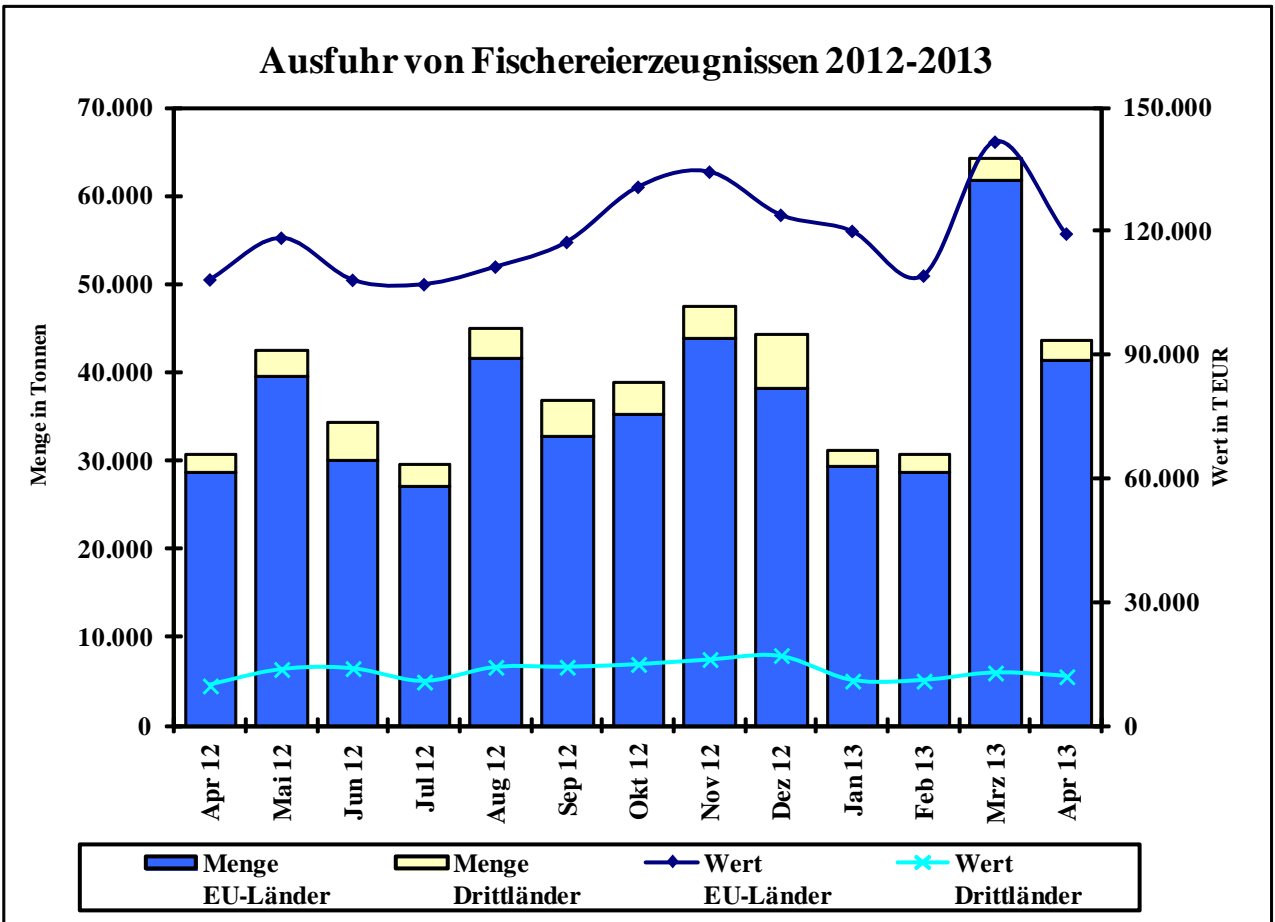
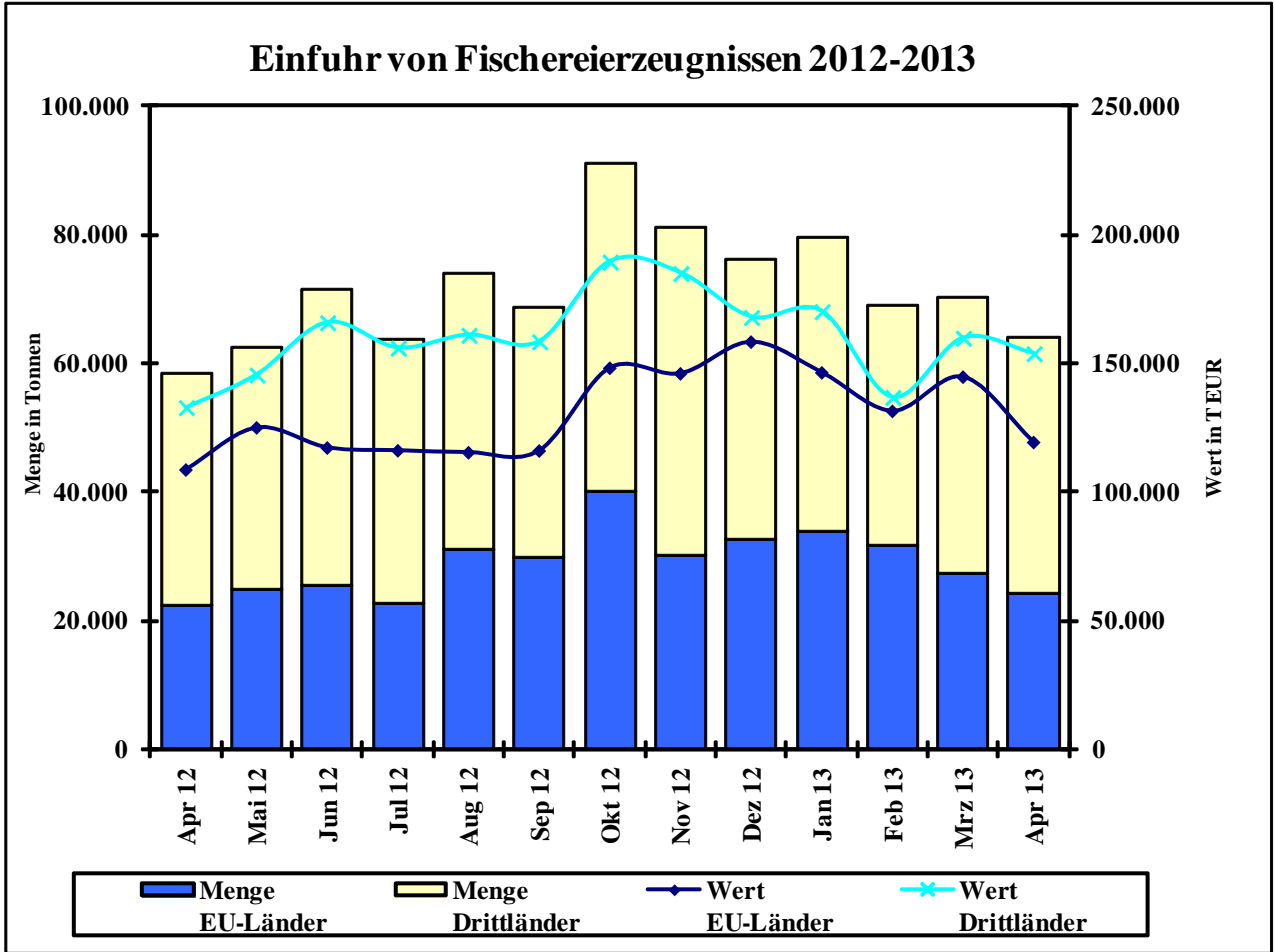

Quelle: Statistisches Bundesamt, BLE; einschl. Auslandsanlandungen

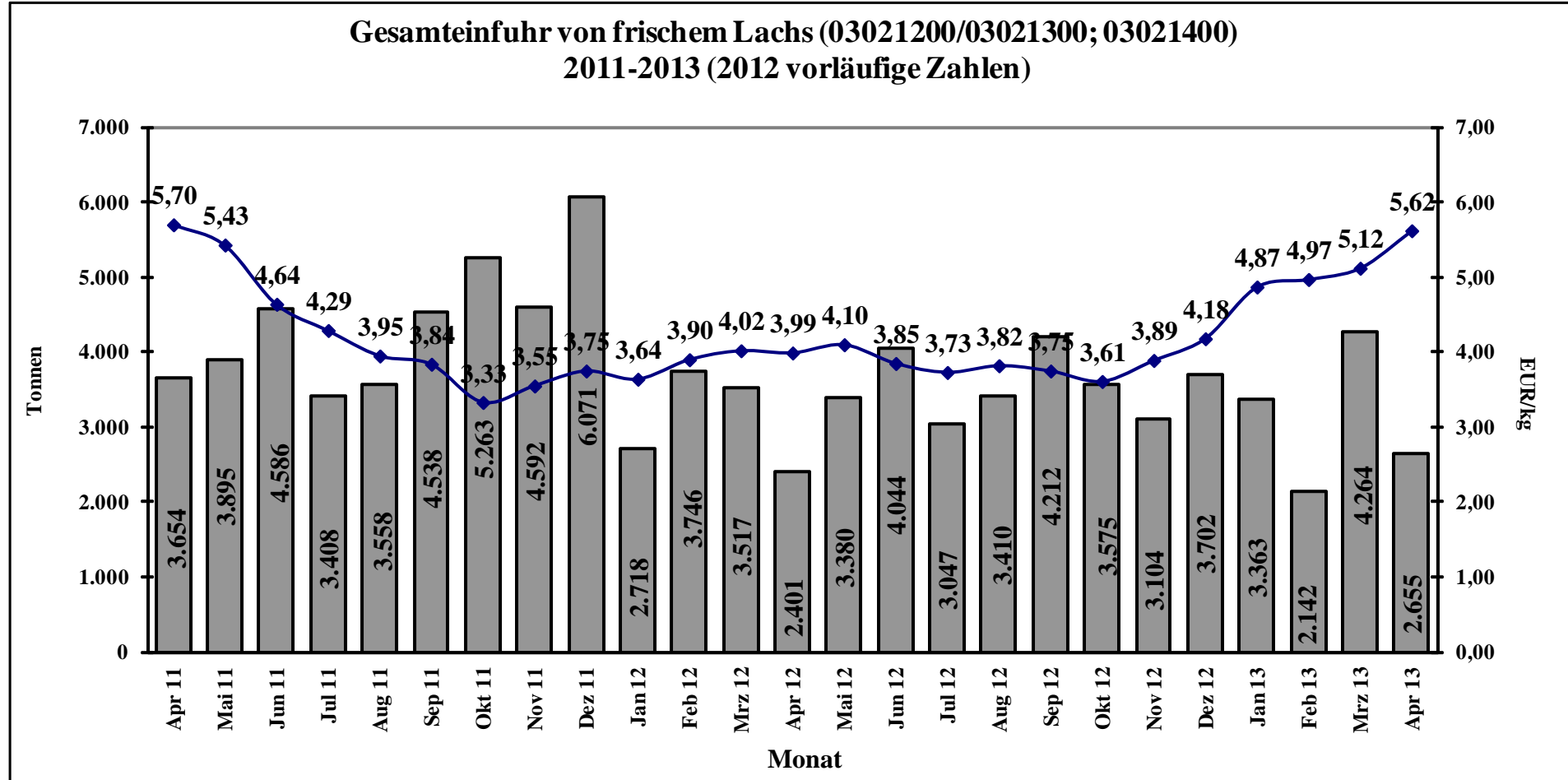

Quelle: Stat.BA, Wiesbaden

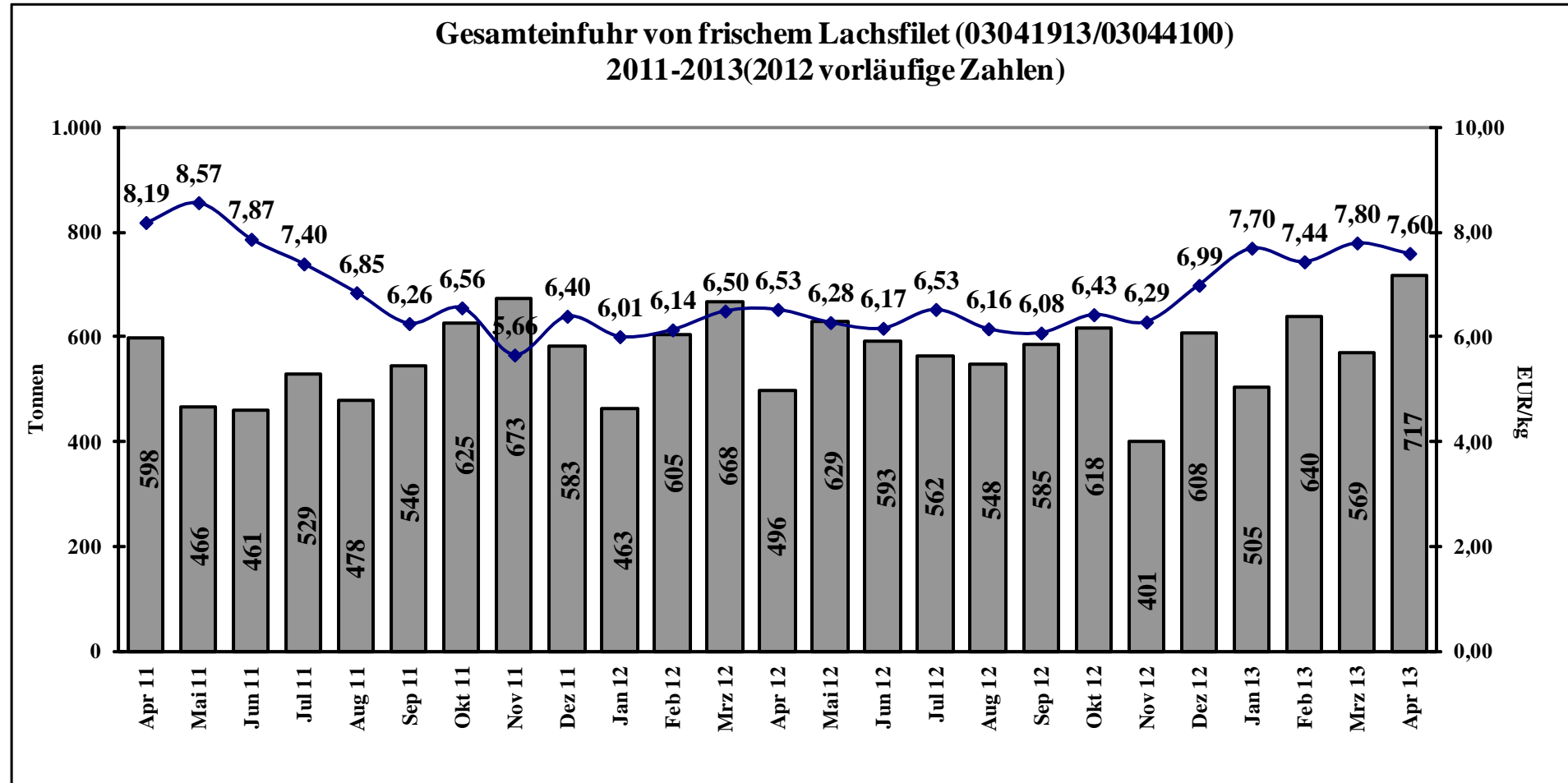

Quelle: Stat.BA, Wiesbaden