

# Monatsbericht April 2013

## Bericht über die Fischerei und die Marktsituation für Fischereierzeugnisse in der Bundesrepublik Deutschland

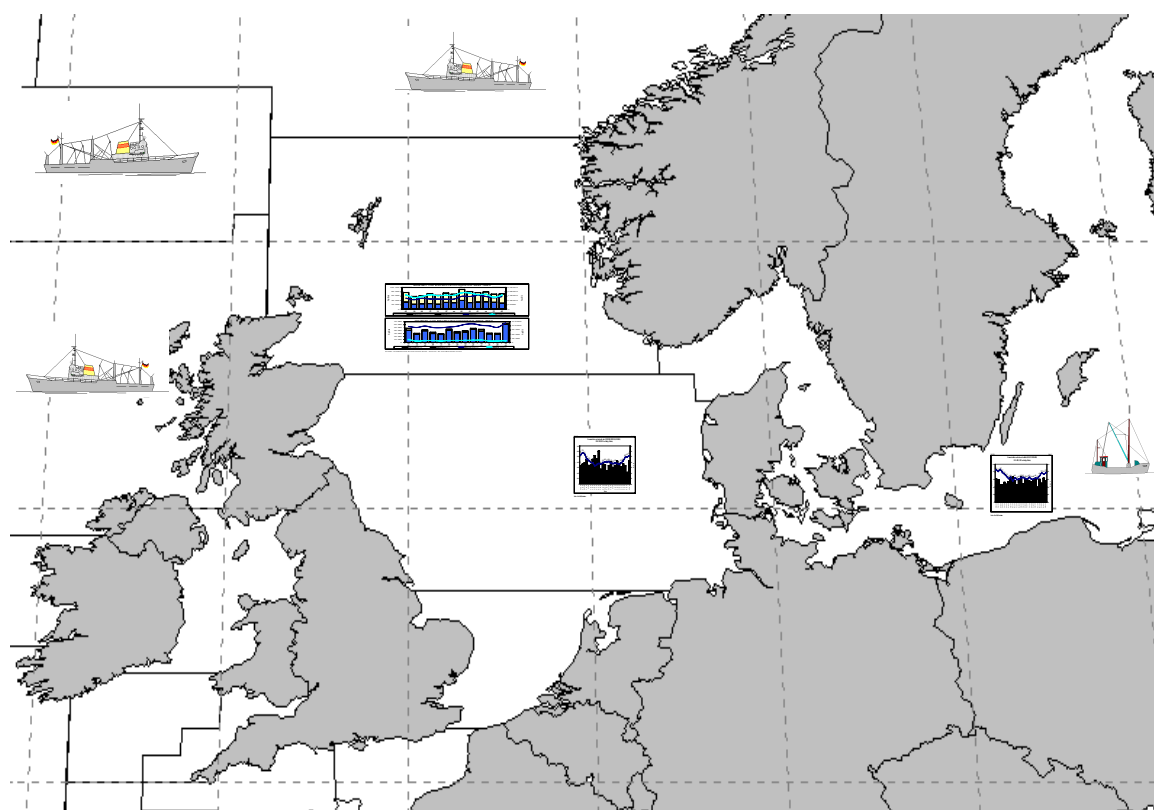

**Herausgeber:**

Bundesanstalt für Landwirtschaft und Ernährung  
Referat 523 – Fischereikontrolle, Fischwirtschaft  
Haubachstraße 86  
22765 Hamburg  
Tel.: (040) 30 68 60-0  
Fax: (040) 30 68 60-60  
[www.ble.de](http://www.ble.de)

# INHALTSVERZEICHNIS

<b>Gesamtüberblick.....</b>	<b>2</b>
-----------------------------	----------

<b>Teil I: Anlandungen und Interventionen.....</b>	<b>4</b>
--	----------

1. Gesamtüberblick.....	4
-------------------------	---

1.1. Inlandsanlandungen der deutschen Seefischerei.....	4
---	---

1.1.1. Frischfischanlandungen deutscher Fahrzeuge im Inland.....	4
--	---

1.1.2. Frostfischanlandungen deutscher Fahrzeuge im Inland.....	5
---	---

1.2. Auslandsanlandungen der deutschen Seefischerei.....	5
--	---

1.2.1. Frischfischanlandungen deutscher Fahrzeuge im Ausland.....	5
---	---

1.2.2. Frostfischanlandungen deutscher Fahrzeuge im Ausland.....	5
--	---

1.3. Anlandungen von ausländischen Fahrzeugen im Bundesgebiet.....	6
--	---

1.4. Interventionen.....	6
--------------------------	---

<b>Teil II: Außenhandel.....</b>	<b>6</b>
----------------------------------	----------

2.1. Einfuhr.....	6
-------------------	---

2.2. Ausfuhr.....	7
-------------------	---

## **Teil III: Tabellen und Grafiken**

### **3.1. Tabellen**

Übersicht Marktversorgung.....	Nr. 1
--------------------------------	-------

Anlandungen und Preise.....	Nr. 2-7
-----------------------------	---------

Importe.....	Nr. 8-8.7
--------------	-----------

Exporte.....	Nr. 9-9.7
--------------	-----------

Fänge, Fangquoten und Fänge nach Gebieten.....	Nr. 10-11
--	-----------

Zollkontingente.....	Nr. 12
----------------------	--------

### **3.2. Grafiken**

Anlandungen und Preise.....	Nr. 1-14
-----------------------------	----------

Außenhandel.....	Nr. 15-17
------------------	-----------

# **Fangstatistik und Marktsituation für Fischereierzeugnisse in der Bundesrepublik Deutschland**

## **Kurzinformation April 2013**

### **Gesamtüberblick**

#### **Anlandungen und Interventionen**

- **Das Gesamtaufkommen deutscher Fischereifahrzeuge im In- und Ausland lag im April bei ca. 25.200 t. Davon entfielen auf frische Fischereiprodukte (verkaufte Ware) 12.100 t und auf Frostware (verkaufte Ware) 12.800 t.**
- **Deutsche Inlandsanlandungen (alle Anlandeplätze, verkaufte Ware) betragen im April insgesamt 9.000 t, der Anteil von Frischfisch betrug 94 %.**
- **Das Hauptsortiment deutscher Frischfischfänger bestand aus Heringe, Muscheln und Nordseekrabben. Der Durchschnittspreis für deutsche Frischware (verkaufte Konsumware) lag im April bei 0,98 Euro/kg.**
- **Für April wurden bisher 530 t Frostfischanlandungen von deutschen Fahrzeugen in Häfen der Bundesrepublik gemeldet (verkaufte Ware). Die Anlandungen bestanden überwiegend aus Rotbarsch. Der durchschnittliche Erlös lag hier bei 2,89 Euro/kg.**
- **Die Auslandsanlandungen deutscher Fischereifahrzeuge lagen im April bei insgesamt 15.900 t. Sie bestanden zu 77 % aus Frostware.**
- **Deutsche Frischfischanlandungen im Ausland lagen bei rund 3.600 t. Die wichtigsten Fischarten waren Sprotte, Seelachs und Hering. Im Mittel lag der Preis bei 0,94 Euro/kg.**
- **Im April wurden 12.300 t Frostfisch im Ausland angelandet. Blauer Wittling, Stöcker und Makrele bildeten den Hauptanteil. Hierfür liegen uns noch keine Preisangaben vor.**
- **Es wurden im April keine Rücknahmen aus deutschen Frischfischanlandungen gemeldet.**

## Außenhandel

- Von Januar-März 2013 gegenüber dem Vorjahreszeitraum insgesamt 7 % geringere Importmenge; EU-Importanteil  $\pm 0$  % und Drittlandsimporte -12 %, Preisniveau für EU-Ware +15 % und für Drittlandswaren +2 %;
- Importmenge Seefrostfische 7 % unter Vorjahresniveau; Preise im Frostfischsektor -5 %; Einfuhren von gefrorenem Seefischfilet 1 % unter Vorjahresniveau. Dabei Rückgang bei Seelachs- und Seehechtfilets um 12 % bzw. 41 %. Zunahme bei Pazifischem Pollack, Makrele und Hoki um 2 %, 4 % bzw. 287 % und Preis für Frostfilets -6 %; um 34 % gesunkene Menge gefrorenen Seefischfleisches bei 4 % höheren Preisen; 31 % geringere Menge gefrorener ganzer Seefische bei 9 % tieferen Preisen;
- Um 15 % gestiegene Einfuhren von frischen Seefischen; Preisniveau im Frischfischsektor -11 %; Zunahme bei ganzer Frischware um 31 %; für ganze Frischware gesunkene Preise (-13 %); um 10 % geringere Einfuhren frischer Seefischfilets bei 2 % höheren Preisen;
- Heringseinfuhren 28 % unter Vorjahresniveau mit 38.300 t; frische Heringseinfuhren 23 % über Vorjahreszeitraum; Einfuhren gefrorener Heringe lagen 50 % unter Vorjahresniveau; Heringskonserven und Halbfabrikate +8 %; insgesamt um 3 % angestiegene Preise;
- Einfuhren von Süßwasserfischen 17 % höher als im Vorjahr bei um 4 % gestiegenen Preisen; Beim Lachs Anstieg von EU-Importen um 40 %; Drittlandsimporte +1 %; insgesamt um 6 % höhere Preise für Lachs;
- Einfuhren von Sardinenkonserven 6 % über Vorjahreswert, Preisniveau +10 %;
- Exporte von Fischereierzeugnissen beliefen sich bis März 2013 auf zusammen 126.200 t (-3 %), EU-Länder haben einen Anteil von 95 %; Preis für in EU-Länder verkaufte Ware 3,09 Euro/kg, in Drittländer 5,47 Euro/kg;
- Exporte im Frostfischsektor von 42.600 t bis März 2013; davon 25.600 t ganze Fische und 16.400 t Filets; Preis für Frostware insgesamt 1,94 Euro/kg; Exportanteil von 95 % in Gemeinschaftsländer im Frostfischsektor;
- Ausfuhren im Frischfischsektor bis März 2013 bei 12.500 t; davon 11.700 t ganze Seefische und 700 t Seefischfilets; insgesamt Preis von 1,48 Euro/kg;
- Heringsexporte betragen 12.100 t bei einem Preisniveau von 2,35 Euro/kg; davon gefrorene Heringe 4.000 t und frische Heringe 1.400 t bei Preisen von 1,85 bzw. 0,36 Euro/kg.
- Heringskonserven und Halbfabrikate wurden in Höhe von 6.600 t zu einem Durchschnittspreis von 3,08 Euro/kg exportiert.
- Die Ausfuhren von Süßwasserfischen stiegen um 1 %, während die Preise um 14 % stiegen.

# Teil I: Anlandungen und Interventionen

## 1. Gesamtüberblick

Im April 2013 landeten deutsche Fischereifahrzeuge insgesamt 25.200 t frische und gefrorene Fischereierzeugnisse im In- und Ausland an, darunter auch nicht verkaufte Ware (*Tabelle 2*). Im Vergleich zum Vorjahr sind die Anlandungen um 6.800 t (+37%) gestiegen. Rund zwei Drittel der Anlandungen wurden in Häfen außerhalb von Deutschland gelöscht. Etwa die Hälfte der Gesamtanlandungen bestand aus frischen Fischereierzeugnissen.

In Deutschland befanden sich in der Anlandemenge (auch nicht verkaufte Ware) u.a. Heringe, Nordseekrabben, Rotbarsche und Miesmuscheln. In den Anlandungen deutscher Fischereifahrzeuge in den Ländern der Europäischen Union waren überwiegend Blaue Wittlinge, Bastardmakrelen, Sprotten und Seelachse enthalten. In Drittländer wurden im Dezember bisher Anlandungen in Höhe von 100 t registriert, darunter große Mengen an Rotbarsch.

Der durchschnittliche Erlös einiger Fischarten konnte im April nicht bestimmt werden. Dabei handelte es sich um Positionen die zum Zeitpunkt der Erfassung noch nicht verkauft wurden.

Beginnend mit *Tabelle 3* werden die weiteren statistischen Angaben zu den Einzelerzeugnissen auf Basis „verkaufte Ware“ ausgewiesen.

### 1.1. Inlandsanlandungen der deutschen Seefischerei

Die deutschen Anlandungen im Inland beliefen sich im April auf rund 9.000 t und bestanden zu 94 % aus Frischware. Der Frischfischbereich wurde mehrheitlich von Hering, Nordseekrabben und Miesmuscheln bestritten. Auf dem ersten Rang im Frostfischbereich lag der Rotbarsch.

#### 1.1.1. Frischfischanlandungen deutscher Fahrzeuge im Inland

Bei den Einzelerzeugnissen bestimmten im April Hering, Nordseekrabben, Miesmuscheln und Sprotten das Gesamtaufkommen an Frischerzeugnissen (*Tabelle 3*). Fast die Hälfte der Heringsanlandungen wurden in Neu Mukran und Freest gemeldet. In Neu Mukran lag der Erlös bei 0,31 Euro/kg, in Freest bei 0,47 Euro/kg. Anlandungen von Sprotten gab es im April vornehmlich in Kappeln. Der Kilopreis lag dort bei 0,33 Euro. Flundern wurden überwiegend in Heiligenhafen zu 0,49 Euro/kg angelandet. Dort wurden auch Anlandungen von Scharben zu einem Preis von 1,19 Euro/kg registriert. Im Mittel betrug der Preis für Frischware im Inland 0,98 Euro/kg.

Die **Krabbenfischer** (*Grafik 2*) holten im April 840 t Krabben ein, wovon etwa ein Viertel in Büsum angeliefert wurde. Dort wurde ein Preis von 5,91 Euro/kg gezahlt. In Norddeich verzeichnete man 5,96 Euro/kg. Der Durchschnittspreis lag bei 5,94 Euro/kg. Er stieg somit im Vergleich zum Vorjahresmonat um 1,42 Euro/kg und sank um 35 Cent gegenüber dem Wert vom März 2013.

In der **Muschelfischerei** (*Grafik 3*) wurden im April bisher nur Anlandungen in Flensburg registriert. Hier wurden zusammen rund 660 t angelandet. Für die Anlandungen wurde bisher noch kein Preis gemeldet. Leider erreichen uns die meisten Meldungen über Muschelanlandungen oft erst, nachdem wir den aktuellen Monatsbericht erstellt haben. Die Zahlen zur Muschelfischerei können Sie somit erst im darauf folgenden Monat aus den Tabellen (Spalte Vormonat) und Grafiken entnehmen.

Im April wurden rund 200 t Dorsch vor allem in der Größenklasse 5 als E- und A-Ware angelandet. Die Seelachslandungen in Höhe von rund 60 t wurden von der Größenklasse 4 der Frischeklasse E bestimmt. Kabeljau wurde nur in geringem Umfang (0,8 t) in der Frischklasse E der Größenklassen 3 angelandet. (Tabelle 3.1).

### **1.1.2. Frostfischlandungen deutscher Fahrzeuge im Inland**

Im Monat April haben die deutschen Hochseefahrzeuge 530 t gefrorenen Fisch im Inland angelandet (Tabelle 4). Die Frostware bestand überwiegend aus Rotbarsch. Diese Fischart wurde hauptsächlich in Cuxhaven zu einem Preis von 2,63 Euro/kg abgesetzt. Dort wurde auch Schwarzer Heilbutt für 4,13 Euro/kg angelandet. Der Durchschnittspreis für Frostware lag bei 2,89 Euro/kg.

## **1.2. Auslandslandungen der deutschen Seefischerei**

Die deutschen Anlandungen im Ausland beliefen sich im April auf rund 15.900 t und bestanden überwiegend aus Frostware (77 %). Auf den ersten Rängen landeten gefrorene Blaue Wittlinge, Holzmakrelen sowie frische Sprotten und Seelachse. Der Großteil der Anlandungen erfolgte in den Ländern der EU.

### **1.2.1. Frischfischlandungen deutscher Fahrzeuge im Ausland**

Die Frischfischlandungen deutscher Fischereifahrzeuge im Ausland beliefen sich im April auf rund 3.600 t (Tabellen 5, 5.1 und 5.2). Die Anlandungen bestanden überwiegend aus Sprotten und Seelachse bei einem Durchschnittspreis von 0,94 Euro/kg. In Skagen (DK) wurden im April rund 930 t Sprotten für einen Durchschnittspreis von 0,30 Euro/kg abgesetzt. Weitere Sprottenlandungen gab es in Grenå (0,34 Euro/kg). Im dänischen Hanstholm wurde für Seelachs ein Preis von 1,01 Euro/kg erzielt. In Skagen gab es vermehrt Anlandungen von Heringen (0,30 Euro/kg) und im dänischen Hafen Thyborøn wurden für Sandaale ebenfalls Kilopreise von 0,30 Euro gezahlt. In dem niederländischen Hafen Louwersoog wurden für Schollen Preise von 1,41 Euro/kg erzielt.

Die Frischfischlandungen in Dänemark sind im April gegenüber dem Vorjahr leicht um rund 8 % gestiegen (Tabelle 5.1). Dabei gab es starke Verschiebungen im Segment. Die Sprottenlandungen sind gegenüber dem Vorjahr um knapp die Hälfte gesunken. Die Anlandungen von Seelachs sind dagegen um das 4,5fache gestiegen. Beide Fischarten machen 71 % der Anlandungen in Dänemark aus. Zuwachs gab es bei den Anlandungen von Hering (+16 %) und Sandaal, der unter den Sonstigen Fischen ausgewiesen ist. Das Preisniveau lag knapp über dem Niveau des Vorjahresmonats.

Die Anlandungen in den Niederlanden haben sich im April gegenüber dem Vorjahr mit 7 % nur leicht geändert (Tabelle 5.2). Die Schollenlandungen stiegen um 9 % und machten im April mit 290 t über 60 % der Gesamtanlandungen aus. Im April lag der Durchschnittspreis bei 3,08 Euro/kg und somit unter dem Preisniveau des Vorjahresmonats (3,25 Euro/kg).

### **1.2.2. Frostfischlandungen deutscher Fahrzeuge im Ausland**

Anlandungen der Großen Hochseefischerei im Ausland betragen im April rund 12.300 t. (Tabelle 6). Bei diesen Anlandungen handelte es sich hauptsächlich um ganze Blaue Wittlinge, Holzmakrelen und Makrelen, welche in den Niederlanden angelandet wurden. Preise wurden uns für diese Waren bislang nicht gemeldet.

### 1.3. Anlandungen von ausländischen Fahrzeugen im Bundesgebiet

Im April wurden bislang Anlandungen von rund 310 t von ausländischen Fahrzeugen in der Bundesrepublik Deutschland registriert. An den Seefischmärkten wurde Containerware aus Island, Großbritannien und den Färöer-Inseln angelandet. Die an den Seefischmärkten angelandete Containerware enthielt überwiegend isländischen Rotbarsch zu einem durchschnittlichen Preis von 2,03 Euro/kg und Seelachs zu einem durchschnittlichen Preis von 2,01 Euro/kg.

Der Verlauf der Preisentwicklung für ausgewählte Seefischarten aus ausländischen Direktzufuhren ist in Fortsetzung der Vorjahresergebnisse in *Grafik 4* dargestellt.

Die *Grafiken 10 bis 14* zeigen einen Vergleich des Preisniveaus deutscher Märkte für wichtige Seefischereierzeugnisse mit denen in europäischen Nachbarländern.

### 1.4. Interventionen

Im April 2013 wurden keine Frischfischrücknahmen deutscher Fahrzeuge in deutschen oder ausländischen Häfen registriert.

## Teil II: Außenhandel

### 2.1. Einfuhr

Von Januar bis März 2013 lagen die Importe von **Fisch, Krebs- und Weichtieren** 7 % unter dem Niveau des Vorjahres. Die Preise für eingeführte Waren stiegen dabei im Mittel um 8 %. Der Anteil der Einfuhrmengen aus Drittländern betrug 57 %. Wichtigste Herkunftsländer waren die VR China, Polen, Norwegen, Dänemark und die Niederlande.

Die **Frostfischimporte** betragen bis März 2013 65.800 t. Sie lagen damit um 7 % unter dem Vorjahresniveau. Die Gesamtimporte von **Frostfilets** wurden mit rund 56.700 t 1 % niedriger registriert. Die Filets machten einen Marktanteil von 86 % am gesamten Frostfischsektor aus. Das Preisniveau für Filets lag 6 % unter Vorjahreshöhe. Die Einfuhren von Makrelenfilet und Pazifischen Pollackfilets stiegen um 4 % bzw. 2 %. Die Einfuhren von Seelachs- und Seehechtfilets verringerten sich dagegen um 12 bzw. 41 %. Pazifischer Pollack ist mit einem Anteil von 67 % Spitzenreiter in diesem Segment. Die Einfuhren dieser Ware stammten vorwiegend aus der VR China und den USA.

Die Importe von **gefrorenem Fischfleisch** betragen bisher 3.000 t (-34 %) bei 4 % höheren Preisen. Die Einfuhren von Seelachsfleisch sanken um 70 %. Kabeljau und Seehecht verzeichneten einen Rückgang der Importe um 43 bzw. 79 %. Pazifischer Pollack ist die bedeutendste Fischart in diesem Segment. Er wurde überwiegend aus den USA und Russland eingeführt.

Die um 31 % gesunkenen Einfuhren **ganzer gefrorener Seefische** beliefen sich auf 6.200 t. Die Preise stiegen um 9 %. Rückläufig waren insbesondere die Einfuhren von gefrorenen Makrelen (-50 %) und Seelachs (-63 %). Wichtigste Fischart in diesem Segment sind Makrelen.

Bei **frischen Seefischen** lagen die Einfuhren bis März um 15 % über den Importen des Vorjahreszeitraums. Bei den Frischfischeinfuhren **ganzer Seefische** (einschl. Fleisch) nahmen die Importe um 31 % zu. Rotbarschimporte stiegen um 126 %. Seelachsimporte sanken um 32 %.;

Kabeljaueinfuhren sanken um 54 %. Kabeljau wurde hauptsächlich aus Norwegen eingeführt. Die Importpreise dieser ganzen Frischfische sanken im Mittel gegenüber dem Vorjahreszeitraum um 13 %.

Die **Frischfiletimporte** lagen 10 % unter Vorjahreshöhe. Rotbarsch und Kabeljau wurden 19 % bzw. 9 % weniger gegenüber dem Vorjahr eingeführt. Die Importe von „anderen Filetarten“ lagen 21 % unter Vorjahresniveau. Wichtigste Lieferländer dieser nicht detaillierter ausgewiesenen Frischfilets waren die Niederlande und Sri Lanka. Die Preise stiegen gegenüber dem Vorjahreszeitraum um 2 %.

Die Einfuhr von **Heringen** (einschließlich Heringskonserven und Halbfabrikaten) sank im Berichtszeitraum um 28 % gegenüber dem Vorjahr. Der Preis der Heringsimporte stieg gegenüber dem Vorjahr um 3 %. Der größte Teil der gefrorenen Heringe wurde aus Norwegen importiert. Bei frischen Heringen war Dänemark Hauptexporteur. Die Einfuhren gefrorener Heringe sanken um 50 %, die von frischen stiegen um 23 %. Ganze frische Heringe wurden 28 % weniger, frisches Heringsfleisch 52 % mehr eingeführt.

Die Importe von **Süßwasserfischen** stiegen gegenüber dem Vorjahr um 17 %. Wichtigste gehandelte Artengruppe waren die Lachse, deren Zufuhren 17 % über dem Vorjahresniveau lagen. Die Importmenge für gefrorene Filets lag 28 % über dem Niveau des Vorjahres. Einfuhren gefrorener ganzer Lachse stiegen um 63 % bei um 4 % gesunkenen Preisen. Während die Frostfilets vornehmlich aus China importiert wurden, kamen die ganzen Frostlachse hauptsächlich aus den USA. Die Importe von frischen Lachsfilets lagen 1 % unter dem Niveau des Vorjahres bei um 22 % höherem Preis. Norwegen und Dänemark waren Hauptlieferländer frischer Lachsfilets. Die Einfuhr von Welsen belief sich bis Ende März auf 5.100 t. Hierfür wurden durchschnittlich 2,07 Euro bezahlt. 90 % der Welseinfuhren stammten aus Vietnam. Nilbarsch wurde vor allem aus Tansania eingeführt, während Tilapien hauptsächlich aus China zu uns kamen.

Bei den Einfuhren **fischindustrieller Fertigerzeugnisse** stiegen die vor allem aus Polen nach Deutschland gelieferten Heringskonserven und -halbfabrikate gegenüber dem Vorjahreszeitraum um 8 %. Einfuhren von Thunfisch- und Bonitenkonserven übertrafen das Vorjahresniveau um 6 %. Wichtigste Lieferanten waren bei dieser Ware die Philippinen und Ecuador. Die Sardinenkonserveneinfuhr stieg gegenüber dem Vorjahreszeitraum um 6 %. Hauptlieferland hierfür war Marokko. Die Einfuhren von Räucherlachs, die ebenfalls überwiegend aus Polen kamen, stiegen um 13 % bei 3 % höheren Preisen.

## 2.2. Ausfuhr

Die Ausfuhren von Fischen, Krebs- und Weichtieren (inkl. Auslandsanlandungen) beliefen sich von Januar bis März 2013 auf 126.200 t (-3 %), wobei der Preis im Durchschnitt bei 3,21 Euro/kg (+4 %) lag. Der Anteil der in EU-Länder ausgeführten Waren betrug 95 %. Für diese Ausfuhren wurden 3,09 Euro/kg gezahlt. Der Handel mit Drittländern erfolgte zu einem Durchschnittspreis von 5,47 Euro/kg. Haupthandelspartner waren die Niederlande und Frankreich.

Mit 42.600 t (+14 %) war die Frostware das stärkste Segment im Exportgeschäft. Die Exporte von **Frostfilets** betragen bis März 2013 16.400 t ( $\pm 0$  %). Der größte Teil davon wurde auf dem europäischen Binnenmarkt verkauft (97 %). Die Exporte von Pazifischem Pollack hatten einen Anteil von 55 % am Filetgeschäft. Sie betragen 9.000 t (+3 %) bei einem Preis von 2,64 Euro/kg (+4 %). Der größte Teil wurde nach Frankreich und Polen exportiert. Kabeljaufilet hatte einen Anteil von 22 %. Diese Exporte, die hauptsächlich nach Großbritanni-



en und Frankreich gingen, betragen, 3.700 t (+29 %). Seelachsfilet wurde in Höhe von 1.300 t (+2 %) exportiert, vornehmlich nach Frankreich. Für TK-Filets wurden von Januar bis März 2013 allgemein 3,45 Euro/kg gezahlt.

Die Exportmenge von **gefrorenen ganzen Seefischen** betrug bis März 2013 25.600 t und lag somit 26 % über dem Vorjahreswert. Die stark gestiegenen Ausfuhren von Stöcker und Makrelen führten zu diesem Ergebnis. Sie lagen mit 9.400 bzw. 11.200 t 274 % bzw. 51 % über dem Vorjahreswert. Der Exportpreis betrug insgesamt 0,98 Euro/kg.

Die Ausfuhrmenge von **gefrorenem Seefischfleisch** belief sich auf rund 700 t (+8 %). Fleisch vom Kabeljau verzeichnete sinkende Preise. Seehechtfleisch verteuerte sich um 2 %. Der Durchschnittspreis lag bei 1,81 €/kg.

Die Exporte von frischen Seefischen betragen von Januar-März 2013 rund 12.500 t (-11 %). Hierbei dominierte das Handelsgeschäft mit **frischen ganzen Fischen** mit einer Menge von 11.700 t und einem Ausfuhrpreis von 1,13 Euro/kg. Wichtigste Fischart in diesem Segment ist der Seelachs. Die Ausfuhren von **Frischfischfilet** beliefen sich hingegen auf nur 700 t (+33 %) bei einem Preis von 6,90 Euro/kg (-30 %). In dieser Produktgruppe bewegten sich die Ausfuhren auf allgemein niedrigem Niveau, wobei 72 % auf nicht näher bestimmte Filetarten entfielen. Frischfisch fand hauptsächlich in Dänemark seinen Absatz.

Die **Heringsexporte** beliefen sich auf 12.100 t (-43 %), wobei ganze, gefrorene Heringe überwiegend nach Großbritannien gingen. Gefrorene und frische Heringe wurden zu 1,85 Euro/kg bzw. 1,77 Euro/kg ausgeführt. Heringskonserven und Halbfabrikate wurden gegenüber dem Vorjahreszeitraum 9 % mehr ausgeführt und waren 5 % billiger.

Die Ausfuhren von **Süßwasserfischen** betragen 13.100 t und somit 1 % mehr als im Vergleichszeitraum 2012. Der Durchschnittspreis von 6,96 Euro/kg lag 14 % über Vorjahresniveau. Wichtigste Fischartengruppe waren die Lachse, deren Ausfuhren sich auf 9.400 t beliefen. Der Preis für diese Fische betrug durchschnittlich 7,64 Euro/kg (+12 %). Gefrorene Lachsfilets gingen überwiegend in die Niederlande. Die Exportmenge für diese Ware betrug 1.700 t bei einem Preis von 8,09 Euro/kg. Von den vornehmlich nach Frankreich ausgeführten frischen Lachsfilets wurden 500 t mit einem Preis von 8,31 Euro/kg festgestellt. Ausfuhren von frischem ganzen Lachs wurden in Höhe von 3.900 t zu einem Preis von 5,16 Euro/kg registriert. Hauptabnehmer für frischen ganzen Lachs war ebenfalls Frankreich. Von den bisher importierten 5.100 t Wels (einschließlich Pangasius) wurden 1.200 t wieder ausgeführt. Hauptabnehmer waren Österreich und Polen.

Unter den **fischindustriellen Fertigerzeugnissen** exportierte die Bundesrepublik Deutschland von Januar-März 2013 17.000 t (+9 %) tiefgefrorene, panierte Fischfilets. Diese Ware wurde vorwiegend nach Großbritannien geliefert. Die Ausfuhren von Thunfisch- und Bonitenkonserven betragen 2.400 t (+3 %), wobei ein Großteil nach Österreich und Belgien ging. Räucherlachs wurde vornehmlich nach Österreich ausgeführt. Diese Ausfuhren beliefen sich auf 2.000 t (+11 %).

**Marktversorgung der Bundesrepublik Deutschland mit Fisch und Fischereierzeugnissen\*****Fanggewicht**

Monat	Einfuhr in t	Inlandsanlandung in t	Ausfuhr in t	Auslandsanlandungen in t	Inlandsverwendung in t
Januar 12	150.537	9.560	80.250	7.763	87.610
Februar 12	177.441	4.970	76.212	3.719	109.918
März 12	157.031	12.783	83.050	19.373	106.136
April 12	122.542	8.196	63.323	17.112	84.526
Mai 12	132.955	3.616	76.427	8.073	68.218
Juni 12	152.386	4.878	66.690	5.113	95.685
Juli 12	138.069	4.205	62.430	1.240	81.083
August 12	152.091	5.655	82.421	17.728	93.054
September 12	140.278	10.613	73.398	9.670	87.163
Oktober 12	183.810	9.766	77.798	7.454	123.232
November 12	177.979	6.511	85.934	12.949	111.506
Dezember 12	159.327	2.236	80.803	13.819	94.579
Januar 13	171.409	10.029	69.433	7.367	119.373
Februar 13	145.331	3.379	66.176	15.603	98.137
März 13	147.095	7.570	103.663	13.652	64.653
April 13					
Mai 13					
Juni 13					
Juli 13					
August 13					
September 13					
Oktober 13					
November 13					
Dezember 13					
<b>Summe 2013:</b>	<b>463.835</b>	<b>20.978</b>	<b>239.272</b>	<b>36.622</b>	<b>282.163</b>
<b>Vorjahreszeitraum:</b>	<b>485.009</b>	<b>27.313</b>	<b>239.513</b>	<b>30.856</b>	<b>303.665</b>

Quelle: BLE, Statistisches Bundesamt, vorläufige Zahlen

\* ohne deutsche Binnenfischerei

**Gesamtanlandungen deutscher Fischereifahrzeuge**

	Berichtsmonat April 2013			Vorjahresmonat April 2012			Vormonat März 2013			Fortschreibung						Veränderung 13/12 in %	
	t	TEUR	€/kg	t	TEUR	€/kg	t	TEUR	€/kg	01.01.- 30.04.2013			01.01.- 30.04.2012			Menge	Preis
<b>Insgesamt</b>	<b>25.182,3</b>	<b>13.513,5</b>	-	<b>18.376,0</b>	<b>16.478,9</b>	-	<b>18.102,6</b>	<b>11.494,8</b>	-	<b>78.890,3</b>	<b>57.735,7</b>	-	<b>72.396,0</b>	<b>54.833,7</b>	-	<b>9,0</b>	-
Blauer Wittling	7.994,7	0,0	0,00	2.820,3	0,0	0,00	2.252,2	0,0	0,00	10.335,6	0,0	0,00	5.006,3	0,0	0,00	106,5	.
Sprotte	1.724,9	500,2	0,29	2.466,4	579,4	0,23	2.867,7	917,6	0,32	9.938,0	3.279,5	0,33	9.426,6	2.180,5	0,23	5,4	42,7
Hering	6.323,6	2.592,7	0,41	1.653,9	599,8	0,36	3.247,9	1.201,7	0,37	14.728,5	5.449,5	0,37	11.058,0	4.150,9	0,38	33,2	-1,4
Makrele	591,9	0,0	0,00	354,8	0,0	0,00	1.949,4	0,0	0,00	14.776,1	14.628,3	0,99	9.379,5	6.407,9	0,68	57,5	44,9
Spanische Makrele	0	0	0	3,7	0,0	0,00	0	0	0	0	0	0	207,9	0,0	0,00	.	.
Seelachs	1.117,8	1.129,0	1,01	497,0	901,2	1,81	1.194,0	2.185,0	1,83	3.585,7	4.661,4	1,30	3.165,3	5.004,6	1,58	13,3	-17,8
Kabeljau/Dorsch	330,7	545,6	1,65	1.540,1	4.155,6	2,70	1.328,1	3.649,2	2,75	2.796,1	6.095,5	2,18	4.750,1	11.494,1	2,42	-41	-9,9
Speisekrabben	844,3	4.990,3	5,91	1.383,8	5.698,3	4,12	194,7	1.283,6	6,59	1.198,7	7.326,7	6,11	2.651,0	10.101,8	3,81	-54,8	60,4
Siebkrabben	2,1	0,0	0,01	74,6	0,0	0,00	7,5	0,3	0,04	12,4	0,3	0,03	161,7	0,0	0,00	-92,3	.
Stöcker	3.383,1	0,0	0,00	3.128,2	2,4	0,00	3.712,1	0,0	0,00	14.641,4	6.295,8	0,43	10.988,6	2.667,8	0,24	33,2	77,1
Butt (Flunder)	269,0	134,5	0,50	67,6	47,4	0,70	153,4	105,8	0,69	777,8	513,3	0,66	553,3	359,4	0,65	40,6	1,6
Scholle	240,1	348,1	1,45	252,9	368,5	1,46	359,3	456,3	1,27	1.477,9	1.788,2	1,21	1.168,0	1.559,4	1,34	26,5	-9,4
Wittling (Mertan)	69,7	23,0	0,33	64,2	20,7	0,32	34,9	14,6	0,42	204,7	88,0	0,43	373,8	144,2	0,39	-45,2	11,5
Miesmuscheln	657,0	0,0	0,00	9,5	9,5	1,00	212,8	74,5	0,35	1.084,3	596,3	0,55	1.070,3	881,1	0,82	1,3	-33,2
Sardinen	0	0	0	1.741,2	0,0	0,00	0	0	0	0	0	0	2.561,2	0,0	0,00	.	.
Pilchard-Sardine	0	0	0	1.124,6	0,0	0,00	50,7	0,0	0,00	50,7	0,0	0,00	6.626,2	0,0	0,00	-99,2	.
Scharbe (Kliesche)	44,6	29,9	0,67	32,0	23,6	0,74	147,8	90,2	0,61	520,2	338,1	0,65	386,7	285,8	0,74	34,5	-12,0
Schellfisch	35,7	59,6	1,67	132,9	393,0	2,96	119,0	377,2	3,17	223,4	522,8	2,34	362,4	1.183,8	3,27	-38	-28,4
Rotauge, Plötze	73,5	41,1	0,56	56,9	21,0	0,37	6,9	5,0	0,73	195,3	138,6	0,71	118,4	59,5	0,50	64,9	41,4
Seezunge	53,9	449,1	8,33	59,2	557,5	9,41	59,2	550,9	9,31	169,0	1.539,3	9,11	169,3	1.742,1	10,29	-0,2	-11,5
Seeteufel (Angler)	33,5	179,7	5,37	37,5	100,8	2,69	55,6	121,3	2,18	130,5	675,9	5,18	129,0	602,6	4,67	1,1	10,9
Steinbutt	15,6	140,4	9,03	9,1	79,8	8,77	12,0	124,1	10,31	58,8	492,4	8,38	37,5	312,8	8,34	56,6	0,5
Zander	43,3	205,0	4,73	24,0	119,9	5,00	14,2	69,0	4,86	90,1	428,0	4,75	81,0	405,3	5,00	11,2	-5,1
Brachsen, Blei	22,7	7,9	0,35	52,8	14,9	0,28	0,6	0,2	0,32	27,2	9,2	0,34	76,8	21,7	0,28	-64,6	20,4
Leng/Blauleng	4,2	7,6	1,79	7,1	9,8	1,39	10,6	13,0	1,23	25,9	41,2	1,59	22,3	35,1	1,57	16,2	1,0
Hecht	0	0	0	0,0	0,0	1,17	0	0	0	13,5	22,1	1,64	21,2	31,0	1,46	-36,3	12,0
Pollack (Heller Seelachs)	2,6	8,3	3,22	3,4	12,1	3,56	2,1	5,2	2,51	12,8	39,9	3,12	33,7	97,2	2,88	-62,1	8,3
Barsch	42,1	64,0	1,52	45,5	74,0	1,63	4,0	9,0	2,22	64,6	109,8	1,70	74,5	121,6	1,63	-13,3	4,2
Rochen	1,0	3,2	3,15	0,3	0,8	2,99	2,4	6,2	2,59	11,6	24,1	2,08	4,8	10,1	2,09	140,8	-0,6
Rotbarsch	534,2	1.319,4	2,47	20,3	36,2	1,78	27,5	43,2	1,57	561,7	1.364,9	2,43	554,6	1.717,5	3,10	1,3	-21,5
Seehecht	55,9	101,7	1,82	50,4	149,9	2,97	4,3	4,7	1,09	64,6	118,9	1,84	59,3	164,5	2,78	9,0	-33,7
Lachs, Meerforelle	2,4	11,9	5,06	3,5	16,1	4,65	1,8	7,1	3,96	7,4	33,8	4,55	13,9	58,4	4,21	-46,4	8,1
Atlantischer Heilbutt	2,5	14,6	5,92	2,6	11,9	4,56	2,1	12,1	5,79	5,1	33,0	6,44	5,8	32,2	5,54	-11,9	16,3
Knurrhahn	5,7	3,9	0,68	2,7	1,5	0,54	1,9	1,4	0,71	9,7	6,5	0,67	9,4	5,0	0,53	4,1	26,1
Schwarzer Heilbutt	94,2	389,0	4,13	461,3	2.360,2	5,12	20,8	67,6	3,25	115,0	456,4	3,97	466,8	2.383,2	5,11	-75,4	-22,2
Katfisch	0,9	4,6	5,29	1,1	4,7	4,18	7,7	12,4	1,61	9,1	20,1	2,21	6,7	23,6	3,51	35,1	-37,1
Aal	0,3	3,0	10,73	1,3	11,8	9,39	0	0	0	0,3	3,0	10,73	1,3	11,9	9,36	.	.
Sonstige <sup>1)</sup>	565,1	206,3	0,37	189,4	96,7	0,51	37,6	86,6	2,31	966,7	594,4	0,61	612,7	577,6	0,94	57,8	2,9

Quelle: BLE

<sup>1)</sup> Sonstige Fische, Sandaal 335,7 t in 04/13 enthalten

**Inlandsanlandungen deutscher Fischereifahrzeuge**  
Frischware

	Berichtsmonat April 2013			Vorjahresmonat April 2012			Vormonat März 2013			Fortschreibung						Veränderung 13/12 in %	
	t	TEUR	€/kg	t	TEUR	€/kg	t	TEUR	€/kg	01.01.- 30.04.2013			01.01.- 30.04.2012			Menge	Preis
										t	TEUR	€/kg	t	TEUR	€/kg		
<b>Insgesamt</b>	<b>8.494,2</b>	<b>8.286,2</b>	<b>0,98</b>	<b>4.031,6</b>	<b>9.027,9</b>	<b>2,24</b>	<b>3.583,6</b>	<b>2.917,9</b>	<b>0,81</b>	<b>19.369,5</b>	<b>15.461,2</b>	<b>0,80</b>	<b>20.103,1</b>	<b>22.099,1</b>	<b>1,10</b>	<b>-3,6</b>	<b>-27,4</b>
davon																	
Kabeljau/Dorsch	208,5	243,6	1,17	349,8	428,3	1,22	239,1	436,6	1,83	1.329,1	1.948,2	1,47	2.151,6	2.753,2	1,28	-38,2	14,5
Kabeljau	0,8	1,6	2,17	1,6	3,1	1,88	0,3	0,8	2,50	1,1	2,4	2,27	16,4	28,9	1,76	-93,5	28,7
Dorsch	207,8	242,0	1,16	348,2	425,3	1,22	238,8	435,8	1,82	1.328,1	1.945,8	1,47	2.135,2	2.724,4	1,28	-37,8	14,8
Brachsen/Blei	22,7	7,9	0,35	51,7	14,3	0,28	0,6	0,2	0,31	27,2	9,0	0,33	75,0	20,8	0,28	-63,7	19,8
Seelachs	61,6	54,7	0,89	123,8	229,5	1,85	143,8	157,1	1,09	205,3	211,8	1,03	795,5	1.058,1	1,33	-74,2	-22,4
Schellfisch	0,5	0,5	1,02	1,0	0,9	0,93	0,4	0,3	0,84	0,9	0,8	0,95	7,2	6,1	0,85	-87,9	12,1
Rotbarsch	0	0	0	20,3	36,2	1,78	0,0	0,1	1,47	0,0	0,1	1,47	37,1	74,2	2,00	-99,9	-26,4
Hering	5.907,4	2.432,9	0,41	1.245,0	485,6	0,39	2.506,6	960,9	0,38	12.926,3	4.812,7	0,37	10.104,8	3.893,8	0,39	27,9	-3,4
Garnelen																	
(ohne Futter)	840,0	4.990,3	5,94	1.284,0	5.358,7	4,17	150,2	978,0	6,51	997,3	6.225,5	6,24	2.449,3	9.435,3	3,85	-59,3	62,0
Muscheln																	
(einschl. Fleisch)	657,0	0,0	0,00	9,5	9,5	1,00	157,4	33,4	0,21	1.028,9	196,2	0,19	943,2	773,1	0,82	9,1	-76,7
Sardelle	0	0	0	1,0	0,2	0,22	0	0	0	302,6	96,9	0,32	322,7	70,3	0,22	-6,2	47,1
Seezunge	0,0	0,0	9,00	0,0	0,0	1,67	1,5	16,5	10,69	1,6	16,7	10,61	0,2	0,7	3,62	765,4	193,1
Scholle	2,9	2,7	0,94	4,7	5,3	1,13	47,0	52,5	1,12	215,9	212,1	0,98	220,6	217,7	0,99	-2,1	-0,4
Schwarzer Heilbutt	0	0	0	393,0	2.070,1	5,27	0	0	0	0	0	0	398,5	2.093,0	5,25	.	.
Sprotte	327,1	77,1	0,24	269,0	62,7	0,23	59,3	18,5	0,31	597,3	155,3	0,26	894,3	197,7	0,22	-33,2	17,7
Steinbutt	1,8	9,6	5,29	1,4	6,0	4,18	1,3	5,0	3,69	9,6	37,9	3,95	6,9	27,4	3,96	38,4	-0,1
Flunder	214,8	114,5	0,53	61,9	45,2	0,73	100,5	80,2	0,80	657,1	454,9	0,69	535,2	348,8	0,65	22,8	6,2
Rotauge(Plötze)	73,5	41,1	0,56	56,0	20,7	0,37	6,9	5,0	0,73	195,3	138,4	0,71	117,4	59,2	0,50	66,3	40,6
Scharbe-Kliesche	18,4	11,9	0,65	9,5	8,0	0,84	106,0	63,0	0,59	397,6	243,0	0,61	307,5	230,7	0,75	29,3	-18,5
Barsch	42,1	62,9	1,50	43,7	68,4	1,56	4,0	8,8	2,18	64,6	108,9	1,69	72,6	115,4	1,59	-11,1	6,1
Wittling	66,4	18,4	0,28	57,2	13,8	0,24	33,5	12,8	0,38	187,6	69,5	0,37	359,7	129,7	0,36	-47,8	2,7
Zander	43,2	195,4	4,52	23,9	119,4	5,00	14,1	67,5	4,79	89,9	412,0	4,58	80,8	404,4	5,01	11,3	-8,4
Hecht	0	0	0	0,0	0,0	1,17	0,0	0,0	1,33	13,5	18,6	1,38	21,1	31,0	1,46	-36,2	-5,6
Aale	0,3	2,7	9,61	1,2	11,8	9,64	0	0	0	0,3	2,7	9,33	1,2	11,9	9,61	-77,0	-2,9
Sonstige	6,1	20,0	3,26	23,8	33,3	1,40	11,2	21,5	1,92	121,6	89,9	0,74	200,6	146,9	0,73	-39,4	0,9

Quelle: BLE

**Marktsituation nach Größe- und Güteklassen in der Bundesrepublik Deutschland**  
Inlandsanlandungen

Fri- sche- klasse	Grö- ßen- klasse	Kabeljau				Dorsch				Seelachs			
		Berichtsmonat April 2013		Vorjahresmonat April 2012		Berichtsmonat April 2013		Vorjahresmonat April 2012		Berichtsmonat April 2013		Vorjahresmonat April 2012	
		t	€/kg	t	€/kg	t	€/kg	t	€/kg	t	€/kg	t	€/kg
	0	0,0	0,00	0,0	0,00	19,4	1,36	30,2	1,45	0,0	0,00	0,0	4,00
E	1	0,0	0,00	0,1	2,06	0,0	2,00	8,2	1,00	0,1	1,83	0,0	0,00
A	1	0,0	0,00	0,0	0,00	0,1	1,09	0,5	1,57	0,0	0,00	0,0	0,00
B	1	0,0	0,00	0,0	0,00	0,0	0,00	0,0	0,00	0,0	0,00	0,0	0,00
unsortiert	1	0,0	0,00	0,0	0,00	0,0	0,00	0,0	1,20	0,0	0,00	0,0	0,00
E	2	0,4	2,21	0,4	2,02	0,5	1,20	0,2	1,01	1,2	1,80	0,0	0,00
A	2	0,0	0,00	0,0	0,00	1,1	1,42	1,7	1,75	0,0	0,00	0,0	0,00
B	2	0,0	0,00	0,0	0,00	0,0	0,00	0,0	0,00	0,0	0,00	0,0	0,00
unsortiert	2	0,0	0,00	0,0	0,00	0,0	0,00	0,1	2,90	0,0	0,00	0,0	0,00
E	3	0,2	2,22	0,5	1,96	1,4	2,10	1,1	1,81	3,7	1,90	80,8	2,08
A	3	0,0	0,00	0,0	0,00	3,0	1,71	3,8	2,12	0,0	0,00	0,0	0,00
B	3	0,0	0,00	0,0	0,00	0,0	0,00	0,0	0,00	0,0	0,00	0,0	0,00
unsortiert	3	0,0	0,00	0,0	0,00	0,0	0,00	0,1	2,51	0,0	0,00	0,0	0,00
E	4	0,2	2,03	0,4	1,81	11,3	2,07	16,3	1,91	56,5	0,80	43,0	1,43
A	4	0,0	0,00	0,0	0,00	7,4	1,76	17,9	1,68	0,0	0,00	0,0	0,00
B	4	0,0	0,00	0,0	0,00	0,0	0,00	0,0	0,00	0,0	0,00	0,0	0,00
unsortiert	4	0,0	0,00	0,0	0,00	0,0	0,00	2,3	2,11	0,0	0,00	0,0	0,00
E	5	0,0	0,00	0,1	1,28	63,1	1,11	142,5	1,05	0,0	0,00	0,0	0,00
A	5	0,0	0,00	0,0	0,00	97,6	0,98	117,7	1,17	0,0	0,00	0,0	0,00
B	5	0,0	0,00	0,0	0,00	0,0	0,00	0,0	0,00	0,0	0,00	0,0	0,00
unsortiert	5	0,0	0,00	0,0	0,00	2,8	1,10	6,0	1,06	0,0	0,00	0,0	0,00
<b>Insgesamt</b>		<b>0,8</b>	<b>2,17</b>	<b>1,6</b>	<b>1,88</b>	<b>207,8</b>	<b>1,16</b>	<b>348,2</b>	<b>1,22</b>	<b>61,6</b>	<b>0,89</b>	<b>123,8</b>	<b>1,85</b>

Quelle: BLE

**Inlandsanlandungen deutscher Fischereifahrzeuge**

## Frostware

	Berichtsmonat		Vorjahresmonat		Vormonat		Fortschreibung				Veränderung	
	April 2013		April 2012		März 2013		01.01.-30.04.2013		01.01.-30.04.2012		13/12 in %	
	t	€/kg	t	€/kg	t	€/kg	t	€/kg	t	€/kg	Menge	Preis
<b>Insgesamt</b>	<b>531,2</b>	<b>2,89</b>	<b>1.221,3</b>	<b>3,39</b>	<b>1.415,0</b>	<b>2,90</b>	<b>7.628,3</b>	<b>1,42</b>	<b>9.369,0</b>	<b>1,66</b>	<b>-18,6</b>	<b>-14,1</b>
Kabeljau m.u.o.K.	0,0	0,00	0,0	0,00	0,0	0,00	0,0	0,00	0,0	0,00	-	-
Kabeljaufilet	0,9	3,27	894,3	3,59	1.030,0	2,92	1.030,9	2,92	1.669,9	4,04	-38,3	-27,7
Rotbarsch m.u.o.K.	0,0	0,00	0,0	0,00	0,0	0,00	0,0	0,00	0,0	0,00	-	-
Rotbarschfilet	433,9	2,63	0,0	0,00	22,7	1,69	456,6	2,58	0,0	0,00	.	.
Seelachs m.u.o.K.	0,0	0,00	0,0	0,00	0,0	0,00	0,0	0,00	0,0	0,00	-	-
Seelachsfilet	0,0	0,00	145,4	2,10	213,2	3,07	213,2	3,07	346,4	2,74	.	.
Schellfisch m.u.o.K.	0,0	0,00	0,0	0,00	0,0	0,00	0,0	0,00	0,0	0,00	-	-
Schellfischfilet	0,0	0,00	117,3	3,15	97,2	3,22	97,2	3,22	296,0	3,66	-67,2	-12,1
Makrelen m.u.o.K.	0,0	0,00	0,0	0,00	0,0	0,00	4.938,2	0,99	6.872,8	0,93	-28,1	6,1
Makrelenlappen/-filet	0,0	0,00	0,0	0,00	0,0	0,00	0,0	0,00	0,0	0,00	-	-
Hering m.u.o.K.	0,0	0,00	0,0	0,00	0,0	0,00	2,2	0,50	0,0	0,10	.	400,0
Heringlappen/-filet	0,0	0,00	0,0	0,00	0,0	0,00	0,0	0,00	0,0	0,00	-	-
Holzmakrelen m.u.o.K.	0,0	0,00	0,0	0,00	0,0	0,00	739,8	0,44	106,2	0,48	596,3	-8,1
Blauer Wittling m.u.o.K.	0,0	0,00	0,0	0,00	0,0	0,00	0,0	0,00	0,0	0,00	-	-
W. Heilbutt, m.u.o.K..	1,6	3,02	2,2	3,01	0,9	2,92	2,4	2,99	4,1	3,21	-40,6	-6,9
Schw. Heilbutt, m.u.o.K.	94,2	4,13	52,0	4,58	20,8	3,25	115,0	3,97	52,0	4,58	121,0	-13,3
Sonstige Fische m.u.o.K.	0,6	0,82	8,5	0,78	21,3	0,29	23,8	0,39	11,8	0,84	101,2	-53,3
Sonst. Fische, Lappen/Fil.	0,0	0,00	1,6	1,67	9,0	1,45	9,0	1,45	9,7	2,12	-7,2	-31,7
Fisch- Mus	0,0	0,00	0,0	0,00	0,0	0,00	0,0	0,00	0,0	0,00	-	-

Quelle: BLE

**Auslandsanlandungen deutscher Fischereifahrzeuge**  
Frischware

	Berichtsmonat April 2013		Vorjahresmonat April 2012		Vormonat März 2013		Fortschreibung				Veränderung 13/12 in %	
	t	EUR/kg	t	€/kg	t	EUR/kg	01.01.- 30.04.2013		01.01.- 30.04.2012		Menge	Preis
	t	EUR/kg	t	€/kg	t	EUR/kg	t	€/kg	t	€/kg		
<b>Insgesamt</b>	<b>3.625,0</b>	<b>0,94</b>	<b>3.517,0</b>	<b>0,89</b>	<b>4.837,3</b>	<b>0,69</b>	<b>16.615,7</b>	<b>0,79</b>	<b>14.591,6</b>	<b>0,96</b>	<b>13,9</b>	<b>-18,0</b>
Kabeljau/Dorsch	118,3	2,33	288,8	1,79	42,2	2,59	415,5	2,33	914,1	2,17	-54,5	7,2
Seelachs	1.056,2	1,01	227,8	1,61	673,3	1,24	3.003,4	1,09	2.023,4	1,48	48,4	-26,5
Schellfisch	35,2	1,68	14,7	1,54	10,6	1,62	114,7	1,43	59,2	1,57	93,7	-9,1
Wittling	3,3	1,36	7,1	0,99	1,4	1,34	17,1	1,04	14,2	1,02	20,7	1,8
Leng	3,7	1,90	2,5	2,34	4,6	1,43	18,8	1,75	11,2	2,30	68,1	-23,7
Rotbarsch	0	0	0	0	0,0	3,31	0,0	3,31	517,5	3,18	.	4,3
Scholle	237,2	1,45	248,1	1,46	290,5	1,27	1.262,0	1,25	947,0	1,42	33,3	-11,8
Seezunge	53,9	7,79	57,1	9,77	57,5	9,11	167,4	8,90	167,0	10,43	0,3	-14,6
Flunder	54,2	0,33	5,0	0,43	52,8	0,46	120,6	0,42	16,0	0,66	655,7	-36,1
Steinbutt	13,7	9,33	7,7	9,64	10,3	10,61	49,2	9,10	30,6	9,34	60,9	-2,5
Scharbe	26,2	0,62	22,4	0,69	39,5	0,58	120,5	0,74	78,3	0,70	53,9	4,5
Schwarzer Heilbutt	0	0	0	0	0	0	0	0	0	0	-	-
Hering	392,3	0,31	339,4	0,30	710,9	0,31	1.760,4	0,34	839,4	0,28	109,7	20,0
Sprotte	1.239,4	0,29	2.132,1	0,24	2.807,3	0,32	8.839,6	0,33	8.464,7	0,23	4,4	41,6
Sonstige Fische <sup>1)</sup>	346,7	0,97	78,3	3,36	31,4	2,47	535,8	1,30	196,6	4,02	172,5	-67,6
Miesmuscheln	0	0	0	0	85,0	0,00	55,4	0,73	127,1	0,85	-56,4	-13,8
Garnelen	44,8	5,55	86,3	3,94	20,0	6,72	135,2	5,15	185,4	3,59	-27,1	43,3

Quelle: BLE

<sup>1)</sup> Sonstige Fische, Sandaal 335,7 t in 04/13 enthalten

## Frischfischanlandungen deutscher Fischereifahrzeuge in Dänemark 2013/2012

(verkaufte Konsumware)

	Berichtsmonat		Vorjahresmonat		Vormonat		Fortschreibung				Veränderung	
	April 2013		April 2012		März 2013		01.01.-30.04.2013		01.01.-30.04.2012		13/12 in %	
	t	€/kg	t	€/kg	t	€/kg	t	€/kg	t	€/kg	Menge	Preis
<b>Insgesamt</b>	<b>3.228,8</b>	<b>0,68</b>	<b>3.002,2</b>	<b>0,62</b>	<b>4.254,7</b>	<b>0,50</b>	<b>14.650,6</b>	<b>0,59</b>	<b>12.220,6</b>	<b>0,63</b>	<b>19,9</b>	<b>-7,8</b>
Kabeljau/Dorsch	65,6	3,19	114,4	2,86	34,9	2,67	343,9	2,49	525,6	2,87	-34,6	-13,4
Seelachs	1.056,2	1,01	227,8	1,61	673,3	1,24	3.003,4	1,09	2.023,4	1,48	48,4	-26,5
Schellfisch	35,1	1,68	14,4	1,54	10,6	1,62	114,6	1,43	58,9	1,57	94,4	-9,1
Leng	3,6	1,90	2,3	2,38	4,6	1,43	18,7	1,75	10,8	2,32	72,5	-24,5
Limande	0,8	6,00	1,1	4,03	0,0	3,98	1,7	5,62	2,0	4,62	-17,8	21,7
Scholle	13,9	1,42	44,1	1,38	0,1	1,34	51,4	1,27	54,6	1,41	-5,8	-9,8
Seezunge	0,0	15,05	1,1	12,94	0	0	0,1	13,47	1,2	13,09	-90,2	2,9
Flunder	0	0	3,4	0,33	0	0	4,3	0,34	3,4	0,33	26,8	4,5
Scharbe	0,6	0,64	3,2	0,74	0,0	0,00	2,6	0,86	3,5	0,80	-26,3	7,6
Hering	392,3	0,31	339,4	0,30	710,9	0,31	1.760,4	0,34	839,4	0,28	109,7	20,0
Sprotte	1.239,4	0,29	2.132,1	0,24	2.807,3	0,32	8.839,6	0,33	8.464,7	0,23	4,4	41,6
Sonstige <sup>1)</sup>	402,1	0,60	60,3	3,15	7,9	3,02	447,9	0,80	108,6	3,25	312,2	-75,3
Garnelen	19,2	5,47	58,6	4,27	5,1	6,48	62,0	5,06	124,4	3,78	-50,1	34,0

**Quelle:** BLE

<sup>1)</sup> Sonstige, Sandaal 335,7 t in 04/13 enthalten



## Frischfischanlandungen deutscher Fischereifahrzeuge in Niederlande 2013/2012

(verkaufte Konsumware)

	Berichtsmonat		Vorjahresmonat		Vormonat		Fortschreibung				Veränderung	
	April 2013		April 2012		März 2013		01.01.-30.04.2013		01.01.-30.04.2012		13/12 in %	
	t	€/kg	t	€/kg	t	€/kg	t	€/kg	t	€/kg	Menge	Preis
<b>Insgesamt</b>	<b>368,5</b>	<b>3,08</b>	<b>343,1</b>	<b>3,25</b>	<b>522,8</b>	<b>2,29</b>	<b>1.785,0</b>	<b>2,43</b>	<b>1.491,6</b>	<b>2,80</b>	<b>19,7</b>	<b>-13,0</b>
Kabeljau	2,8	3,54	6,6	3,37	3,9	2,93	18,4	2,73	32,1	2,88	-42,7	-5,0
Schellfisch	0,1	1,35	0,2	1,54	0,0	2,00	0,2	1,73	0,3	1,58	-44,2	9,8
Wittling	0,8	0,80	3,4	1,00	0,3	0,97	1,5	0,93	6,1	0,94	-75,2	-1,4
Flunder	1,0	0,75	1,6	0,65	8,7	0,83	19,0	0,84	12,5	0,76	51,5	10,5
Scharbe	25,6	0,62	19,3	0,68	39,5	0,58	117,9	0,73	74,7	0,70	57,7	4,8
Scholle	223,2	1,45	203,9	1,48	289,9	1,27	1.209,8	1,25	891,9	1,42	35,6	-11,9
Seezunge	53,9	7,78	56,0	9,71	57,5	9,11	167,3	8,90	165,8	10,41	0,9	-14,5
Steinbutt	13,4	9,35	6,8	9,55	10,2	10,57	48,3	9,10	29,5	9,28	64,0	-2,0
Limande	4,8	4,48	2,8	2,43	1,0	3,36	7,4	4,22	6,1	2,59	22,1	62,8
Knurrhahn	5,6	0,68	2,0	0,55	1,8	0,66	9,5	0,67	8,6	0,53	10,5	25,4
Sonstige	11,6	6,17	12,9	5,16	10,2	5,04	57,1	5,03	75,9	5,53	-24,8	-9,1
Miesmuscheln	0	0	0	0	85,0	0,00	55,4	0,73	127,1	0,85	-56,4	-13,8
Garnelen	25,6	5,61	27,7	3,24	14,9	6,80	73,2	5,22	61,1	3,22	19,9	62,3

**Quelle:** BLE

**Auslandsanlandungen deutscher Fischereifahrzeuge**  
Frostware

	Berichtsmonat April 2013		Vorjahresmonat April 2012		Vormonat März 2013		Fortschreibung				Veränderung 13/12 in %	
	t	€/kg	t	€/kg	t	€/kg	01.01.- 30.04.2013		01.01.- 30.04.2012		Menge	Preis
	t	€/kg	t	€/kg	t	€/kg	t	€/kg	t	€/kg		
<b>Insgesamt</b>	<b>12.296,0</b>	.	<b>28,6</b>	<b>3,32</b>	<b>8.207,1</b>	.	<b>35.002,5</b>	.	<b>5.864,9</b>	<b>0,54</b>	<b>496,8</b>	.
Kabeljau m.u.o.K.	0	0	0,0	0,0	0	0	0	0	0,0	0,0	-	-
Kabeljaufilet	2,9	3,00	0,0	0,00	16,3	3,17	19,2	3,14	3,2	4,50	492,8	-30,2
Rotbarsch m.u.o.K.	0,5	.	0,0	0,0	0	0	0,5	.	0,0	0,0	-	-
Rotbarschfilet	99,7	1,80	0,0	0,0	4,8	1,00	104,6	1,76	0,0	0,0	.	.
Seelachs m.u.o.K.	0	0	0,0	0,0	0	0	0	0	0,0	0,0	-	-
Seelachsfilet	0	0	0,0	0,0	163,7	3,30	163,7	3,30	0,0	0,0	.	.
Schellfisch m.u.o.K.	0	0	0,0	0,0	0	0	0	0	0,0	0,0	-	-
Schellfischfilet	0	0	0,0	0,0	10,6	4,30	10,6	4,30	0,0	0,0	.	.
Schw. Heilbutt, m.u.o.K.	0	0	0,0	0,0	0	0	0	0	0,0	0,0	-	-
Makrelen m.u.o.K.	591,9	0,00	0,0	0,0	1.949,4	0,00	9.837,7	0,00	4,5	0,90	.	.
Hering m.u.o.K.	0	0	0,0	0,0	0	0	8,7	0,00	0,0	0,0	.	-
Holzmakrelen m.u.o.K.	3.383,1	0,00	0,0	0,0	3.712,1	0,00	13.820,1	0,00	5.740,8	0,45	140,7	.
Blauer Wittling m.u.o.K.	7.994,7	0,00	0,0	0,0	2.252,2	0,00	10.335,6	0,00	0,0	0,0	.	.
Seeteufel m.u.o.K.	15,5	0,00	27,5	3,45	42,6	1,29	96,3	3,50	113,5	5,02	-15,2	-30,3
Sonstige Fische m.u.o.K.	207,7	.	1,0 <sup>F</sup>	0,00	55,5	.	605,4	.	2,9	0,45	.	.

Quelle: BLE

**Anlandungen ausländischer Fischereifahrzeuge in Deutschland**

- Anlandungen und Containerware -

April 2013	Gesamtanlandungen		Kabeljau/Dorsch		Seelachs		Rotbarsch		Hering		Garnelen		Sonstige	
	t	€/kg	t	€/kg	t	€/kg	t	€/kg	t	€/kg	t	€/kg	t	€/kg
Belgien	-	-	-	-	-	-	-	-	-	-	-	-	-	-
Dänemark	-	-	-	-	-	-	-	-	-	-	-	-	-	-
Estland	-	-	-	-	-	-	-	-	-	-	-	-	-	-
Finnland	-	-	-	-	-	-	-	-	-	-	-	-	-	-
Frankreich	-	-	-	-	-	-	-	-	-	-	-	-	-	-
Färöer	3	1,98	-	-	-	-	2	1,99	-	-	-	-	0	1,89
Großbritannien	15	2,07	-	-	9	2,17	6	1,92	-	-	-	-	-	-
Irland	-	-	-	-	-	-	-	-	-	-	-	-	-	-
Island	295	2,05	0	2,30	9	1,84	268	2,03	-	-	-	-	18	2,39
Italien	-	-	-	-	-	-	-	-	-	-	-	-	-	-
Niederlande	-	-	-	-	-	-	-	-	-	-	-	-	-	-
Norwegen	-	-	-	-	-	-	-	-	-	-	-	-	-	-
Polen	-	-	-	-	-	-	-	-	-	-	-	-	-	-
Schweden	-	-	-	-	-	-	-	-	-	-	-	-	-	-
Spanien	-	-	-	-	-	-	-	-	-	-	-	-	-	-

Fortschreibung 2013	Gesamtanlandungen		Kabeljau/Dorsch		Seelachs		Rotbarsch		Hering		Garnelen		Sonstige	
	t	€/kg	t	€/kg	t	€/kg	t	€/kg	t	€/kg	t	€/kg	t	€/kg
Belgien	-	-	-	-	-	-	-	-	-	-	-	-	-	-
Dänemark	-	-	-	-	-	-	-	-	-	-	-	-	-	-
Estland	-	-	-	-	-	-	-	-	-	-	-	-	-	-
Finnland	-	-	-	-	-	-	-	-	-	-	-	-	-	-
Frankreich	-	-	-	-	-	-	-	-	-	-	-	-	-	-
Färöer	23	1,96	-	-	-	-	18	1,95	-	-	-	-	5	1,97
Großbritannien	39	1,89	0	2,03	32	1,89	6	1,92	-	-	-	-	-	-
Irland	-	-	-	-	-	-	-	-	-	-	-	-	-	-
Island	884	2,29	1	1,87	30	1,60	812	2,30	-	-	-	-	40	2,55
Italien	-	-	-	-	-	-	-	-	-	-	-	-	-	-
Niederlande	-	-	-	-	-	-	-	-	-	-	-	-	-	-
Norwegen	-	-	-	-	-	-	-	-	-	-	-	-	-	-
Polen	-	-	-	-	-	-	-	-	-	-	-	-	-	-
Schweden	-	-	-	-	-	-	-	-	-	-	-	-	-	-
Spanien	-	-	-	-	-	-	-	-	-	-	-	-	-	-

Quelle: BLE

**EINFUHR VON FISCHEREIERZEUGNISSEN IN DIE BUNDESREPUBLIK DEUTSCHLAND**

**TABELLE 8**

- PRODUKTGEWICHT -

BLE -523-	Berichtsmonat		Vorjahresmonat		Vormonat		Vorjahresmonat		Fortschreibung		Fortschreibung	
	MÄRZ 2013		MÄRZ 2012		FEBRUAR 2013		FEBRUAR 2012		01.01.-31.03.13		01.01.- 31.03.12	
	T	EUR/KG	T	EUR/KG	T	EUR/KG	T	EUR/KG	T	EUR/KG	T	EUR/KG
<b>INSGESAMT 1)</b>	<b>70.150</b>	<b>4,34</b>	<b>76.746</b>	<b>3,79</b>	<b>68.973</b>	<b>3,89</b>	<b>87.132</b>	<b>3,72</b>	<b>218.656</b>	<b>4,07</b>	<b>235.070</b>	<b>3,76</b>
EU	27.463	5,26	32.436	3,88	31.573	4,16	35.857	4,13	93.084	4,53	92.998	3,95
Drittländer	42.687	3,75	44.309	3,73	37.400	3,66	51.275	3,43	125.572	3,72	142.072	3,64
<b>SEEFISCHE frisch</b>	<b>4.454</b>	<b>4,67</b>	<b>3.232</b>	<b>5,75</b>	<b>2.793</b>	<b>5,84</b>	<b>3.028</b>	<b>5,81</b>	<b>10.122</b>	<b>5,27</b>	<b>8.802</b>	<b>5,92</b>
EU	1.524	6,59	1.435	6,60	1.427	6,54	1.455	6,55	4.210	6,67	4.091	6,69
Drittländer	2.931	3,67	1.797	5,08	1.366	5,10	1.573	5,12	5.912	4,27	4.711	5,25
<b>SEEFISCHE ausg. Filets, lebend, frisch</b>	<b>3.288</b>	<b>3,50</b>	<b>1.986</b>	<b>4,51</b>	<b>1.776</b>	<b>4,81</b>	<b>1.931</b>	<b>4,71</b>	<b>7.063</b>	<b>4,09</b>	<b>5.379</b>	<b>4,73</b>
EU	871	6,41	803	6,40	844	6,69	837	6,63	2.482	6,62	2.297	6,63
Drittländer	2.418	2,46	1.183	3,22	932	3,11	1.094	3,24	4.581	2,72	3.082	3,31
<b>SEEFISCHFILET frisch</b>	<b>1.159</b>	<b>7,94</b>	<b>1.224</b>	<b>7,74</b>	<b>1.011</b>	<b>7,63</b>	<b>1.086</b>	<b>7,73</b>	<b>3.037</b>	<b>7,97</b>	<b>3.374</b>	<b>7,79</b>
EU	646	6,80	614	6,82	577	6,31	608	6,41	1.707	6,71	1.750	6,74
Drittländer	513	9,38	611	8,66	434	9,38	478	9,41	1.330	9,60	1.624	8,91
<b>SEEFISCHE gefroren</b>	<b>20.468</b>	<b>2,70</b>	<b>22.334</b>	<b>2,84</b>	<b>22.657</b>	<b>2,71</b>	<b>25.015</b>	<b>2,78</b>	<b>65.842</b>	<b>2,70</b>	<b>70.693</b>	<b>2,83</b>
EU	3.555	3,44	4.266	3,79	4.284	3,35	5.837	3,01	10.904	3,36	14.340	3,34
Drittländer	16.912	2,55	18.068	2,62	18.373	2,56	19.178	2,71	54.939	2,56	56.353	2,70
<b>SEEFISCHE ausg. Filets u. Fleisch, gefr.</b>	<b>2.392</b>	<b>2,15</b>	<b>2.350</b>	<b>2,92</b>	<b>2.333</b>	<b>2,67</b>	<b>4.412</b>	<b>2,43</b>	<b>6.209</b>	<b>2,43</b>	<b>8.951</b>	<b>2,67</b>
EU	1.183	2,38	1.200	3,19	1.634	2,53	3.632	2,35	3.515	2,46	6.492	2,59
Drittländer	1.209	1,93	1.149	2,64	699	2,98	780	2,82	2.694	2,40	2.459	2,88
<b>SEEFISCHFLEISCH gefroren</b>	<b>1.095</b>	<b>1,58</b>	<b>1.722</b>	<b>1,64</b>	<b>937</b>	<b>1,77</b>	<b>1.069</b>	<b>1,44</b>	<b>2.972</b>	<b>1,67</b>	<b>4.521</b>	<b>1,60</b>
EU	200	2,36	396	2,66	356	2,28	129	2,34	690	2,50	834	2,50
Drittländer	894	1,41	1.326	1,34	581	1,47	940	1,32	2.282	1,41	3.687	1,39
<b>SEEFISCHFILET gefroren</b>	<b>16.981</b>	<b>2,85</b>	<b>18.263</b>	<b>2,94</b>	<b>19.386</b>	<b>2,76</b>	<b>19.534</b>	<b>2,94</b>	<b>56.661</b>	<b>2,78</b>	<b>57.222</b>	<b>2,95</b>
EU	2.173	4,11	2.670	4,22	2.293	4,10	2.075	4,21	6.698	3,92	7.015	4,13
Drittländer	14.809	2,67	15.593	2,72	17.093	2,58	17.459	2,78	49.962	2,63	50.207	2,78

1) Alle Fischereierzeugnisse

Quelle: Statistisches Bundesamt, Wiesbaden

**EINFUHR VON SEEFISCH, FRISCH IN DIE BUNDESREPUBLIK DEUTSCHLAND**  
- PRODUKTGEWICHT-

**TABELLE 8. 1**

BLE -523-	Berichtsmonat		Vorjahresmonat		Vormonat		Vorjahresmonat		Fortschreibung			
	MÄRZ 2013		MÄRZ 2012		FEBRUAR 2013		FEBRUAR 2012		01.01. -31.03.13		01.01.- 31.03.12	
	T	EUR/KG	T	EUR/KG	T	EUR/KG	T	EUR/KG	T	EUR/KG	T	EUR/KG
<b>SEEFISCHE ausg. Filets, lebend, frisch</b>	<b>3.288</b>	<b>3,50</b>	<b>1.986</b>	<b>4,51</b>	<b>1.776</b>	<b>4,81</b>	<b>1.931</b>	<b>4,71</b>	<b>7.063</b>	<b>4,09</b>	<b>5.379</b>	<b>4,73</b>
EU	871	6,41	803	6,40	844	6,69	837	6,63	2.482	6,62	2.297	6,63
Drittländer	2.418	2,46	1.183	3,22	932	3,11	1.094	3,24	4.581	2,72	3.082	3,31
<b>Kabeljau frisch</b>	<b>1.318</b>	<b>2,28</b>	<b>446</b>	<b>3,49</b>	<b>356</b>	<b>2,71</b>	<b>539</b>	<b>3,62</b>	<b>2.013</b>	<b>2,56</b>	<b>1.309</b>	<b>3,63</b>
EU	74	3,43	45	4,88	91	2,84	61	4,99	232	3,55	151	5,07
Drittländer	1.244	2,21	401	3,34	265	2,67	478	3,45	1.782	2,43	1.158	3,45
<b>Köhler frisch</b>	<b>107</b>	<b>2,04</b>	<b>151</b>	<b>2,68</b>	<b>84</b>	<b>2,37</b>	<b>142</b>	<b>2,63</b>	<b>302</b>	<b>2,29</b>	<b>441</b>	<b>2,71</b>
EU	63	1,74	81	2,69	25	2,40	73	2,78	112	2,15	230	2,82
Drittländer	44	2,45	70	2,66	59	2,36	69	2,46	191	2,37	211	2,60
<b>Rotbarsch frisch</b>	<b>643</b>	<b>1,97</b>	<b>230</b>	<b>2,67</b>	<b>172</b>	<b>2,39</b>	<b>178</b>	<b>2,34</b>	<b>1.161</b>	<b>2,06</b>	<b>513</b>	<b>2,62</b>
EU	5	7,87	8	6,71	9	4,66	9	6,21	20	5,69	30	6,55
Drittländer	638	1,93	223	2,54	163	2,27	170	2,14	1.142	2,00	484	2,38
<b>Schellfisch frisch</b>	<b>112</b>	<b>2,21</b>	<b>110</b>	<b>2,12</b>	<b>118</b>	<b>2,30</b>	<b>112</b>	<b>2,62</b>	<b>305</b>	<b>2,35</b>	<b>264</b>	<b>2,44</b>
EU	13	3,64	13	4,16	21	3,46	20	4,51	54	3,51	44	4,21
Drittländer	99	2,02	97	1,86	97	2,05	92	2,19	251	2,11	220	2,08
<b>Scholle frisch</b>	<b>66</b>	<b>3,13</b>	<b>85</b>	<b>3,37</b>	<b>46</b>	<b>3,43</b>	<b>67</b>	<b>3,98</b>	<b>164</b>	<b>3,37</b>	<b>213</b>	<b>3,57</b>
EU	61	3,21	81	3,42	45	3,44	66	4,01	156	3,40	208	3,60
Drittländer	5	2,13	3	2,35	1	2,50	2	2,50	8	2,95	6	2,46
<b>SEEFISCHFILET frisch</b>	<b>1.159</b>	<b>7,94</b>	<b>1.224</b>	<b>7,74</b>	<b>1.011</b>	<b>7,63</b>	<b>1.086</b>	<b>7,73</b>	<b>3.037</b>	<b>7,97</b>	<b>3.374</b>	<b>7,79</b>
EU	646	6,80	614	6,82	577	6,31	608	6,41	1.707	6,71	1.750	6,74
Drittländer	513	9,38	611	8,66	434	9,38	478	9,41	1.330	9,60	1.624	8,91
<b>Kabeljaufilet frisch</b>	<b>261</b>	<b>6,93</b>	<b>197</b>	<b>7,45</b>	<b>216</b>	<b>6,69</b>	<b>218</b>	<b>7,31</b>	<b>649</b>	<b>6,98</b>	<b>596</b>	<b>7,27</b>
EU	149	6,65	124	6,58	131	6,39	133	6,68	399	6,59	360	6,78
Drittländer	112	7,31	73	8,94	84	7,16	85	8,29	251	7,61	236	8,02
<b>Köhlerfilet frisch</b>	<b>245</b>	<b>5,04</b>	<b>244</b>	<b>5,38</b>	<b>246</b>	<b>4,68</b>	<b>216</b>	<b>5,00</b>	<b>660</b>	<b>4,93</b>	<b>607</b>	<b>5,25</b>
EU	230	5,00	210	5,45	234	4,63	203	4,99	618	4,88	552	5,26
Drittländer	15	5,70	34	4,94	12	5,68	13	5,26	41	5,77	55	5,15
<b>Rotbarschfilet frisch</b>	<b>89</b>	<b>7,40</b>	<b>124</b>	<b>7,63</b>	<b>65</b>	<b>7,52</b>	<b>55</b>	<b>7,55</b>	<b>215</b>	<b>7,68</b>	<b>264</b>	<b>7,70</b>
EU	7	8,96	6	6,18	6	7,82	3	6,13	14	8,52	29	4,97
Drittländer	82	7,28	118	7,70	60	7,50	52	7,64	201	7,62	235	8,04

Quelle: Statistisches Bundesamt, Wiesbaden

**EINFUHR VON SEEFISCH, GEFROREN IN DIE BUNDESREPUBLIK DEUTSCHLAND**

**TABELLE 8. 2**

- PRODUKTGEWICHT-

BLE -523-	Berichtsmonat		Vorjahresmonat		Vormonat		Vorjahresmonat		Fortschreibung			
	MÄRZ 2013		MÄRZ 2012		FEBRUAR 2013		FEBRUAR 2012		01.01. -31.03.13		01.01.- 31.03.12	
	T	EUR/KG	T	EUR/KG	T	EUR/KG	T	EUR/KG	T	EUR/KG	T	EUR/KG
<b>SEEFISCHE ausg. Filets u. Fleisch, gefr.</b>	<b>2.392</b>	<b>2,15</b>	<b>2.350</b>	<b>2,92</b>	<b>2.333</b>	<b>2,67</b>	<b>4.412</b>	<b>2,43</b>	<b>6.209</b>	<b>2,43</b>	<b>8.951</b>	<b>2,67</b>
EU	1.183	2,38	1.200	3,19	1.634	2,53	3.632	2,35	3.515	2,46	6.492	2,59
Drittländer	1.209	1,93	1.149	2,64	699	2,98	780	2,82	2.694	2,40	2.459	2,88
<b>Kabeljau gefroren</b>	<b>436</b>	<b>1,67</b>	<b>239</b>	<b>3,15</b>	<b>248</b>	<b>2,44</b>	<b>147</b>	<b>3,19</b>	<b>687</b>	<b>1,97</b>	<b>564</b>	<b>3,16</b>
EU	7	5,08	12	3,39	11	4,39	6	5,32	21	4,76	23	4,08
Drittländer	430	1,62	226	3,14	237	2,35	141	3,10	667	1,88	542	3,12
<b>Köhler gefroren</b>	<b>145</b>	<b>1,34</b>	<b>218</b>	<b>2,02</b>	<b>1</b>	<b>8,75</b>	<b>58</b>	<b>2,19</b>	<b>148</b>	<b>1,45</b>	<b>396</b>	<b>1,94</b>
EU	21	3,29	1	9,17	1	8,75	2	8,33	24	3,80	41	1,90
Drittländer	124	1,00	217	1,98			56	1,92	124	1,00	355	1,94
<b>Rotbarsch gefroren</b>	<b>48</b>	<b>2,19</b>	<b>58</b>	<b>2,95</b>	<b>40</b>	<b>2,85</b>	<b>82</b>	<b>3,33</b>	<b>141</b>	<b>2,64</b>	<b>166</b>	<b>3,22</b>
EU	10	3,17	25	2,37	2	2,00	28	3,26	17	3,20	57	2,92
Drittländer	38	1,92	34	3,37	39	2,89	53	3,37	124	2,56	109	3,38
<b>Schw. Heilbutt gefroren</b>	<b>71</b>	<b>5,58</b>	<b>124</b>	<b>5,77</b>	<b>123</b>	<b>5,61</b>	<b>144</b>	<b>5,69</b>	<b>305</b>	<b>5,64</b>	<b>399</b>	<b>5,58</b>
EU	40	5,34	71	5,78	69	5,88	82	5,83	175	5,75	227	5,63
Drittländer	31	5,90	54	5,76	54	5,28	63	5,52	130	5,47	172	5,53
<b>Makrelen gefroren</b>	<b>685</b>	<b>1,67</b>	<b>1.026</b>	<b>2,02</b>	<b>1.255</b>	<b>2,17</b>	<b>3.168</b>	<b>2,07</b>	<b>2.572</b>	<b>1,90</b>	<b>5.113</b>	<b>2,00</b>
EU	602	1,69	741	2,23	1.211	2,19	2.940	2,13	2.072	2,01	4.558	2,06
Drittländer	83	1,52	285	1,46	44	1,65	228	1,40	499	1,44	555	1,48
<b>Stöcker gefroren</b>	<b>54</b>	<b>1,71</b>	<b>12</b>	<b>3,15</b>	<b>8</b>	<b>2,44</b>	<b>12</b>	<b>3,50</b>	<b>68</b>	<b>1,88</b>	<b>30</b>	<b>3,09</b>
EU	54	1,70	2	3,91	3	2,50	12	3,48	58	1,77	19	3,23
Drittländer	0	.	10	2,97	5	2,41	0	.	10	2,50	12	2,87

Quelle: Statistisches Bundesamt, Wiesbaden

**EINFUHR VON SEEFISCHFLEISCH, GEFROREN IN DIE BUNDESREPUBLIK**  
- PRODUKTGEWICHT-

**TABELLE 8. 3**

BLE -523-	Berichtsmonat		Vorjahresmonat		Vormonat		Vorjahresmonat		Fortschreibung			
	MÄRZ 2013		MÄRZ 2012		FEBRUAR 2013		FEBRUAR 2012		01.01. -31.03.13		01.01.- 31.03.12	
	T	EUR/KG	T	EUR/KG	T	EUR/KG	T	EUR/KG	T	EUR/KG	T	EUR/KG
<b>SEEFISCHFLEISCH gefroren</b>	<b>1.095</b>	<b>1,58</b>	<b>1.722</b>	<b>1,64</b>	<b>937</b>	<b>1,77</b>	<b>1.069</b>	<b>1,44</b>	<b>2.972</b>	<b>1,67</b>	<b>4.521</b>	<b>1,60</b>
EU	200	2,36	396	2,66	356	2,28	129	2,34	690	2,50	834	2,50
Drittländer	894	1,41	1.326	1,34	581	1,47	940	1,32	2.282	1,41	3.687	1,39
<b>Kabeljaufleisch gefroren</b>	<b>47</b>	<b>1,77</b>	<b>68</b>	<b>1,85</b>	<b>68</b>	<b>2,13</b>	<b>65</b>	<b>1,23</b>	<b>126</b>	<b>1,91</b>	<b>222</b>	<b>1,40</b>
EU	26	2,18	48	2,05	48	2,22	36	1,30	74	2,20	141	1,52
Drittländer	22	1,29	20	1,36	20	1,92	30	1,15	52	1,49	81	1,20
<b>Köhlerfleisch gefroren</b>	<b>67</b>	<b>1,28</b>	<b>89</b>	<b>1,23</b>	<b>54</b>	<b>1,40</b>	<b>40</b>	<b>1,16</b>	<b>126</b>	<b>1,33</b>	<b>417</b>	<b>1,61</b>
EU	44	1,28	43	1,23	12	1,39			61	1,30	189	1,56
Drittländer	23	1,27	46	1,22	43	1,40	40	1,16	66	1,35	229	1,64
<b>Paz. Pollackfleisch gefroren</b>	<b>568</b>	<b>1,39</b>	<b>752</b>	<b>1,32</b>	<b>424</b>	<b>1,42</b>	<b>379</b>	<b>1,36</b>	<b>1.524</b>	<b>1,39</b>	<b>1.737</b>	<b>1,32</b>
EU			0	.	107	1,36	40	1,82	107	1,35	40	1,81
Drittländer	568	1,39	752	1,32	317	1,44	340	1,30	1.417	1,40	1.698	1,31
<b>Seehechtfleisch gefroren</b>	<b>51</b>	<b>1,35</b>	<b>376</b>	<b>1,39</b>	<b>80</b>	<b>1,33</b>	<b>269</b>	<b>1,38</b>	<b>206</b>	<b>1,33</b>	<b>964</b>	<b>1,38</b>
EU												
Drittländer	51	1,35	376	1,39	80	1,33	269	1,38	206	1,33	964	1,38
<b>Rotbarschfleisch, gefroren</b>	<b>4</b>	<b>2,37</b>	<b>1</b>	<b>3,75</b>	<b>2</b>	<b>2,27</b>	<b>23</b>	<b>1,37</b>	<b>30</b>	<b>1,68</b>	<b>25</b>	<b>1,59</b>
EU	1	3,85	1	3,75	1	3,33	1	4,00	4	3,61	2	4,35
Drittländer	3	1,60			1	1,54	23	1,31	27	1,42	23	1,31

Quelle: Statistisches Bundesamt, Wiesbaden

**EINFUHR VON SEEFISCHFILET, GEFROREN IN DIE BUNDESREPUBLIK DEUTSCHLAND**  
- PRODUKTGEWICHT-

**TABELLE 8. 4**

BLE -523-	Berichtsmonat		Vorjahresmonat		Vormonat		Vorjahresmonat		Fortschreibung			
	MÄRZ 2013		MÄRZ 2012		FEBRUAR 2013		FEBRUAR 2012		01.01. -31.03.13		01.01.- 31.03.12	
	T	EUR/KG	T	EUR/KG	T	EUR/KG	T	EUR/KG	T	EUR/KG	T	EUR/KG
<b>SEEFISCHFILET gefroren</b>	<b>16.981</b>	<b>2,85</b>	<b>18.263</b>	<b>2,94</b>	<b>19.386</b>	<b>2,76</b>	<b>19.534</b>	<b>2,94</b>	<b>56.661</b>	<b>2,78</b>	<b>57.222</b>	<b>2,95</b>
EU	2.173	4,11	2.670	4,22	2.293	4,10	2.075	4,21	6.698	3,92	7.015	4,13
Drittländer	14.809	2,67	15.593	2,72	17.093	2,58	17.459	2,78	49.962	2,63	50.207	2,78
<b>Kabeljaufilet gefroren</b>	<b>1.941</b>	<b>4,31</b>	<b>1.392</b>	<b>5,02</b>	<b>1.947</b>	<b>4,28</b>	<b>1.813</b>	<b>4,71</b>	<b>5.832</b>	<b>4,30</b>	<b>5.481</b>	<b>4,76</b>
EU	555	5,32	451	5,28	570	5,12	558	5,18	1.559	5,20	1.618	5,13
Drittländer	1.386	3,90	941	4,90	1.377	3,94	1.256	4,51	4.273	3,97	3.863	4,60
<b>Köhlerfilet gefroren</b>	<b>798</b>	<b>3,22</b>	<b>808</b>	<b>3,49</b>	<b>761</b>	<b>3,25</b>	<b>1.151</b>	<b>3,68</b>	<b>2.649</b>	<b>3,31</b>	<b>2.998</b>	<b>3,65</b>
EU	181	4,10	170	3,13	273	3,57	171	3,65	552	3,86	429	3,42
Drittländer	617	2,96	638	3,58	488	3,07	980	3,69	2.097	3,16	2.569	3,69
<b>Rotbarschfilet gefroren</b>	<b>292</b>	<b>4,07</b>	<b>145</b>	<b>4,28</b>	<b>286</b>	<b>4,19</b>	<b>264</b>	<b>4,59</b>	<b>805</b>	<b>4,10</b>	<b>671</b>	<b>4,30</b>
EU	29	5,07	37	4,58	52	5,68	67	4,99	108	5,42	127	5,03
Drittländer	263	3,96	108	4,17	234	3,86	197	4,45	697	3,90	544	4,13
<b>Paz. Pollackfilet gefroren</b>	<b>10.816</b>	<b>2,31</b>	<b>12.334</b>	<b>2,39</b>	<b>13.721</b>	<b>2,28</b>	<b>13.103</b>	<b>2,43</b>	<b>38.018</b>	<b>2,29</b>	<b>37.456</b>	<b>2,39</b>
EU	106	2,93	244	3,22	128	3,34	206	3,24	374	3,23	551	3,23
Drittländer	10.710	2,30	12.090	2,37	13.593	2,27	12.898	2,41	37.645	2,28	36.905	2,38
<b>Seehechtfilet gefroren</b>	<b>921</b>	<b>2,55</b>	<b>1.163</b>	<b>2,43</b>	<b>447</b>	<b>2,64</b>	<b>1.137</b>	<b>2,48</b>	<b>2.203</b>	<b>2,53</b>	<b>3.728</b>	<b>2,42</b>
EU	19	3,40	59	2,98	14	4,32	73	3,10	52	3,98	214	2,93
Drittländer	902	2,54	1.103	2,40	433	2,58	1.064	2,44	2.151	2,49	3.515	2,39
<b>Makrelenfilet gefroren</b>	<b>674</b>	<b>1,94</b>	<b>774</b>	<b>2,71</b>	<b>692</b>	<b>2,14</b>	<b>645</b>	<b>2,71</b>	<b>2.391</b>	<b>1,97</b>	<b>2.307</b>	<b>2,64</b>
EU	663	1,89	755	2,65	668	2,10	550	2,44	2.310	1,91	2.166	2,54
Drittländer	11	4,95	20	5,03	24	3,39	95	4,27	81	3,67	141	4,11
<b>Neuseeländ. Grenadierfilet gefroren</b>	<b>177</b>	<b>2,97</b>	<b>67</b>	<b>2,80</b>	<b>228</b>	<b>3,24</b>	<b>16</b>	<b>3,61</b>	<b>577</b>	<b>3,05</b>	<b>149</b>	<b>3,09</b>
EU	6	4,50	4	3,33	63	4,37			79	4,39	29	2,92
Drittländer	171	2,92	64	2,77	165	2,81	16	3,61	498	2,84	120	3,14

Quelle: Statistisches Bundesamt, Wiesbaden



**EINFUHR VON HERING, FRISCH, GEKÜHLT ODER GEFROREN IN DIE BUNDESREPUBLIK DEUTSCHLAND**

**TABELLE 8. 5**

- PRODUKTGEWICHT-

BLE -523-	Berichtsmonat		Vorjahresmonat		Vormonat		Vorjahresmonat		Fortschreibung			
	MÄRZ 2013		MÄRZ 2012		FEBRUAR 2013		FEBRUAR 2012		01.01.-31.03.13		01.01.- 31.03.12	
	T	EUR/KG	T	EUR/KG	T	EUR/KG	T	EUR/KG	T	EUR/KG	T	EUR/KG
<b>HERINGE INSGESAMT 1)</b>	<b>8.643</b>	<b>2,00</b>	<b>15.493</b>	<b>1,39</b>	<b>13.622</b>	<b>1,64</b>	<b>23.959</b>	<b>1,67</b>	<b>38.283</b>	<b>1,70</b>	<b>53.021</b>	<b>1,64</b>
EU	6.347	2,11	11.816	1,21	12.035	1,61	12.761	1,43	30.724	1,66	31.888	1,41
Drittländer	2.296	1,70	3.676	1,97	1.588	1,93	11.198	1,93	7.560	1,85	21.133	1,99
<b>Heringe frisch:</b>	<b>1.448</b>	<b>1,21</b>	<b>8.051</b>	<b>0,56</b>	<b>6.492</b>	<b>0,95</b>	<b>7.651</b>	<b>0,73</b>	<b>14.486</b>	<b>0,86</b>	<b>18.771</b>	<b>0,65</b>
EU	1.151	1,24	7.997	0,55	6.490	0,95	7.651	0,73	14.161	0,86	18.689	0,64
Drittländer	297	1,10	54	1,91	2	1,25	0	.	324	1,14	82	1,94
<b>Heringe ausg. Fleisch u. Filets, frisch</b>	<b>919</b>	<b>0,79</b>	<b>7.687</b>	<b>0,49</b>	<b>6.085</b>	<b>0,88</b>	<b>6.992</b>	<b>0,61</b>	<b>12.571</b>	<b>0,71</b>	<b>17.509</b>	<b>0,54</b>
EU	637	0,67	7.684	0,49	6.083	0,88	6.992	0,61	12.284	0,70	17.496	0,54
Drittländer	282	1,07	4	1,58	2	1,25			287	1,07	13	1,45
<b>Heringsfleisch frisch</b>	<b>529</b>	<b>1,94</b>	<b>363</b>	<b>2,02</b>	<b>407</b>	<b>1,98</b>	<b>659</b>	<b>2,07</b>	<b>1.915</b>	<b>1,86</b>	<b>1.263</b>	<b>2,06</b>
EU	514	1,95	313	2,03	407	1,98	659	2,07	1.878	1,86	1.194	2,07
Drittländer	15	1,67	50	1,94			0	.	37	1,73	69	2,03
<b>Heringe gefroren:</b>	<b>3.264</b>	<b>1,77</b>	<b>3.842</b>	<b>2,03</b>	<b>2.885</b>	<b>1,89</b>	<b>11.855</b>	<b>1,94</b>	<b>11.452</b>	<b>1,85</b>	<b>22.809</b>	<b>1,99</b>
EU	1.291	1,74	221	2,99	1.301	1,85	657	2,12	4.246	1,79	1.759	2,04
Drittländer	1.973	1,79	3.622	1,97	1.583	1,92	11.198	1,93	7.206	1,89	21.050	1,99
<b>Heringe ausg. Fleisch u. Filets, gefr.</b>	<b>1.644</b>	<b>1,31</b>	<b>448</b>	<b>1,64</b>	<b>762</b>	<b>1,25</b>	<b>1.501</b>	<b>1,51</b>	<b>3.073</b>	<b>1,31</b>	<b>2.553</b>	<b>1,49</b>
EU	677	1,08	94	1,21	474	1,24	214	1,31	1.509	1,20	745	1,25
Drittländer	968	1,47	354	1,76	288	1,27	1.288	1,55	1.564	1,41	1.808	1,58
<b>Heringsfleisch gefroren</b>	<b>419</b>	<b>2,65</b>	<b>2.712</b>	<b>1,92</b>	<b>659</b>	<b>2,09</b>	<b>7.811</b>	<b>1,89</b>	<b>3.170</b>	<b>1,91</b>	<b>13.391</b>	<b>1,90</b>
EU	149	4,27	71	1,98	227	2,54	118	1,97	841	2,44	286	1,91
Drittländer	270	1,76	2.641	1,92	432	1,85	7.692	1,89	2.329	1,72	13.105	1,90
<b>Heringsfilet gefroren</b>	<b>1.201</b>	<b>2,09</b>	<b>683</b>	<b>2,71</b>	<b>1.464</b>	<b>2,13</b>	<b>2.543</b>	<b>2,35</b>	<b>5.210</b>	<b>2,13</b>	<b>6.865</b>	<b>2,37</b>
EU	466	1,88	56	7,28	601	2,07	325	2,70	1.896	1,98	728	2,90
Drittländer	735	2,23	627	2,30	863	2,18	2.218	2,30	3.314	2,22	6.137	2,30

1) Alle Heringserzeugnisse

Quelle: Statistisches Bundesamt, Wiesbaden

**EINFUHR VON SÜSSWASSERFISCHEN IN DIE BUNDESREPUBLIK DEUTSCHLAND**

TABELLE 8.6.1

- PRODUKTGEWICHT -

BLE -523-	Berichtsmonat		Vorjahresmonat		Vormonat		Vorjahresmonat		Fortschreibung			
	MÄRZ 2013		MÄRZ 2012		FEBRUAR 2013		FEBRUAR 2012		01.01.-31.03.13		01.01.- 31.03.12	
	T	EUR/KG	T	EUR/KG	T	EUR/KG	T	EUR/KG	T	EUR/KG	T	EUR/KG
<b>SÜSSWASSERFISCHE INSG.</b>	<b>17.456</b>	<b>6,47</b>	<b>14.489</b>	<b>6,18</b>	<b>13.772</b>	<b>6,20</b>	<b>15.622</b>	<b>6,37</b>	<b>48.857</b>	<b>6,31</b>	<b>41.860</b>	<b>6,06</b>
EU	7.791	8,37	5.435	8,79	6.204	8,15	6.262	9,13	22.487	8,12	15.102	8,68
Drittländer	9.665	4,93	9.054	4,61	7.568	4,61	9.360	4,52	26.371	4,76	26.758	4,58
<b>LACHSE</b>	<b>11.622</b>	<b>7,46</b>	<b>9.513</b>	<b>6,97</b>	<b>8.576</b>	<b>7,46</b>	<b>10.998</b>	<b>7,20</b>	<b>32.828</b>	<b>7,27</b>	<b>28.147</b>	<b>6,84</b>
EU	5.287	9,71	4.109	9,49	4.348	9,29	5.040	9,70	16.173	9,11	11.579	9,31
Drittländer	6.335	5,59	5.404	5,05	4.228	5,59	5.959	5,08	16.655	5,48	16.568	5,12
<b>Lachse, ausg. Filet, frisch</b>	<b>4.264</b>	<b>5,12</b>	<b>3.517</b>	<b>4,02</b>	<b>2.142</b>	<b>4,97</b>	<b>3.746</b>	<b>3,90</b>	<b>9.769</b>	<b>5,00</b>	<b>9.981</b>	<b>3,87</b>
EU	182	5,53	258	5,10	209	5,31	252	5,01	541	5,37	641	4,99
Drittländer	4.083	5,10	3.259	3,94	1.933	4,93	3.494	3,82	9.228	4,98	9.340	3,79
<b>Lachsfilet frisch</b>	<b>569</b>	<b>7,80</b>	<b>668</b>	<b>6,50</b>	<b>640</b>	<b>7,44</b>	<b>605</b>	<b>6,14</b>	<b>1.714</b>	<b>7,64</b>	<b>1.736</b>	<b>6,24</b>
EU	282	7,93	351	6,59	376	7,34	320	6,45	970	7,73	903	6,33
Drittländer	287	7,68	317	6,39	264	7,60	285	5,79	744	7,52	834	6,15
<b>Lachse, ausg. Filet, gefroren</b>	<b>139</b>	<b>5,24</b>	<b>269</b>	<b>4,84</b>	<b>575</b>	<b>4,97</b>	<b>301</b>	<b>5,59</b>	<b>1.249</b>	<b>4,92</b>	<b>768</b>	<b>5,15</b>
EU	65	5,95	51	4,53	167	4,25	173	5,85	342	5,01	291	5,47
Drittländer	75	4,63	219	4,91	409	5,26	128	5,24	907	4,88	477	4,95
<b>Lachsfilet gefroren</b>	<b>2.305</b>	<b>6,40</b>	<b>1.850</b>	<b>6,92</b>	<b>1.962</b>	<b>6,17</b>	<b>1.946</b>	<b>7,04</b>	<b>7.567</b>	<b>6,04</b>	<b>5.928</b>	<b>6,99</b>
EU	543	7,28	343	7,00	509	6,97	242	6,98	2.252	6,24	790	6,94
Drittländer	1.763	6,13	1.507	6,90	1.453	5,89	1.704	7,04	5.315	5,95	5.138	6,99
<b>"andere" Süßwasserfische, Filet, frisch 1)</b>	<b>85</b>	<b>7,71</b>	<b>70</b>	<b>7,08</b>	<b>75</b>	<b>6,87</b>	<b>107</b>	<b>5,99</b>	<b>237</b>	<b>7,13</b>	<b>232</b>	<b>6,43</b>
EU	57	8,06	36	7,39	46	6,63	82	5,77	151	7,11	147	6,23
Drittländer	28	7,00	34	6,75	29	7,26	25	6,71	86	7,16	84	6,76
<b>"andere" Süßwasserfische, Filet, gefroren 2)</b>	<b>737</b>	<b>6,37</b>	<b>544</b>	<b>6,71</b>	<b>649</b>	<b>6,05</b>	<b>515</b>	<b>6,38</b>	<b>1.963</b>	<b>6,17</b>	<b>1.346</b>	<b>6,60</b>
EU	305	6,52	122	7,44	283	5,73	93	7,93	691	6,21	293	7,32
Drittländer	432	6,26	422	6,50	366	6,30	422	6,04	1.272	6,14	1.053	6,40

1) Waren des KN-Codes 03043900

2) Waren des KN-Codes 03046900

Quelle: Statistisches Bundesamt, Wiesbaden

**EINFUHR VON SÜSSWASSERFISCHEN IN DIE BUNDESREPUBLIK DEUTSCHLAND**

**TABELLE 8.6.2**

- PRODUKTGEWICHT-

BLE -523-	Berichtsmonat		Vorjahresmonat		Vormonat		Vorjahresmonat		Fortschreibung			
	MÄRZ 2013		MÄRZ 2012		FEBRUAR 2013		FEBRUAR 2012		01.01.-31.03.13		01.01.- 31.03.12	
	T	EUR/KG	T	EUR/KG	T	EUR/KG	T	EUR/KG	T	EUR/KG	T	EUR/KG
<b>Tilapia, alle Aufmachungen</b>	<b>392</b>	<b>3,23</b>	<b>192</b>	<b>3,81</b>	<b>145</b>	<b>4,13</b>	<b>280</b>	<b>4,04</b>	<b>879</b>	<b>3,44</b>	<b>776</b>	<b>3,96</b>
EU	33	4,22	25	4,57	38	4,59	79	4,84	98	4,66	124	4,80
Drittländer	359	3,14	167	3,70	107	3,97	201	3,73	781	3,29	652	3,80
<b>Nilbarsch, alle Aufmachungen</b>	<b>341</b>	<b>4,48</b>	<b>380</b>	<b>5,07</b>	<b>288</b>	<b>3,91</b>	<b>323</b>	<b>5,24</b>	<b>1.022</b>	<b>4,02</b>	<b>937</b>	<b>5,18</b>
EU	121	5,46	112	5,74	106	4,37	106	5,93	350	4,85	261	5,94
Drittländer	219	3,94	268	4,79	182	3,65	217	4,91	673	3,59	676	4,89
<b>Welse, alle Aufmachungen</b>	<b>1.534</b>	<b>2,10</b>	<b>2.104</b>	<b>2,28</b>	<b>1.990</b>	<b>2,02</b>	<b>2.127</b>	<b>2,38</b>	<b>5.133</b>	<b>2,07</b>	<b>6.163</b>	<b>2,42</b>
EU	156	3,88	142	4,75	124	4,43	195	5,32	445	4,02	540	5,31
Drittländer	1.378	1,89	1.962	2,10	1.866	1,86	1.932	2,08	4.688	1,89	5.622	2,15

Quelle: Statistisches Bundesamt, Wiesbaden

**EINFUHR AUSGEWÄHLTER FISCHINDUSTRIELLER FERTIGERZEUGNISSE IN DIE BUNDESREPUBLIK DEUTSCHLAND TABELLE 8. 7**

- PRODUKTGEWICHT-

BLE -523-	Berichtsmonat		Vorjahresmonat		Vormonat		Vorjahresmonat		Fortschreibung		Fortschreibung	
	MÄRZ 2013		MÄRZ 2012		FEBRUAR 2013		FEBRUAR 2012		01.01.-31.03.13		01.01.- 31.03.12	
	T	EUR/KG	T	EUR/KG	T	EUR/KG	T	EUR/KG	T	EUR/KG	T	EUR/KG
<b>Heringskonserven und Halbfabrikate</b>	<b>3.518</b>	<b>2,45</b>	<b>3.326</b>	<b>2,50</b>	<b>3.937</b>	<b>2,49</b>	<b>4.126</b>	<b>2,48</b>	<b>11.242</b>	<b>2,48</b>	<b>10.396</b>	<b>2,51</b>
EU	3.493	2,45	3.325	2,50	3.936	2,49	4.126	2,48	11.216	2,48	10.396	2,51
Drittländer	25	1,65	1	2,86	1	3,64			27	1,77	1	2,86
<b>Thunfisch- und Bonitenkonserven</b>	<b>6.759</b>	<b>4,07</b>	<b>5.966</b>	<b>3,33</b>	<b>4.362</b>	<b>4,11</b>	<b>5.060</b>	<b>3,25</b>	<b>17.094</b>	<b>4,04</b>	<b>16.124</b>	<b>3,33</b>
EU	1.274	5,39	1.293	4,23	928	4,96	1.044	4,49	3.490	5,09	2.996	4,40
Drittländer	5.485	3,76	4.673	3,09	3.435	3,88	4.016	2,93	13.604	3,77	13.128	3,08
<b>Sardinenkonserven</b>	<b>448</b>	<b>3,85</b>	<b>335</b>	<b>3,79</b>	<b>662</b>	<b>4,09</b>	<b>514</b>	<b>3,98</b>	<b>1.866</b>	<b>4,05</b>	<b>1.761</b>	<b>3,67</b>
EU	75	4,93	40	5,70	39	5,37	86	4,52	140	5,05	239	4,63
Drittländer	373	3,64	295	3,53	623	4,01	428	3,87	1.726	3,97	1.522	3,52
<b>Tiefgefrorene, panierte Fischfilets 1)</b>	<b>1.149</b>	<b>3,64</b>	<b>1.214</b>	<b>3,48</b>	<b>1.160</b>	<b>3,54</b>	<b>1.375</b>	<b>3,48</b>	<b>3.431</b>	<b>3,56</b>	<b>3.379</b>	<b>3,49</b>
EU	1.149	3,64	1.166	3,48	1.150	3,54	1.369	3,47	3.403	3,56	3.283	3,48
Drittländer			48	3,46	9	3,80	6	5,65	29	3,64	96	3,94
<b>Andere Krebstiere, zuber. (inkl. Hummer)</b>	<b>1.598</b>	<b>8,89</b>	<b>1.898</b>	<b>7,86</b>	<b>1.333</b>	<b>8,36</b>	<b>1.780</b>	<b>8,27</b>	<b>4.754</b>	<b>8,35</b>	<b>5.990</b>	<b>7,94</b>
EU	628	10,23	582	8,80	428	9,74	704	9,12	1.655	9,72	1.853	9,08
Drittländer	970	8,02	1.316	7,45	905	7,70	1.076	7,71	3.099	7,62	4.137	7,43
<b>Weichtiere, zubereitet</b>	<b>483</b>	<b>3,97</b>	<b>479</b>	<b>3,49</b>	<b>801</b>	<b>3,46</b>	<b>697</b>	<b>3,67</b>	<b>2.132</b>	<b>3,46</b>	<b>1.599</b>	<b>3,55</b>
EU	419	4,01	225	3,75	488	4,10	503	3,93	1.379	4,04	1.006	3,80
Drittländer	64	3,72	254	3,25	313	2,45	194	2,99	753	2,39	594	3,14
<b>Krabben, zubereitet</b>	<b>189</b>	<b>7,96</b>	<b>185</b>	<b>7,75</b>	<b>218</b>	<b>8,24</b>	<b>182</b>	<b>6,70</b>	<b>674</b>	<b>8,07</b>	<b>581</b>	<b>6,80</b>
EU	186	7,93	183	7,76	214	8,29	181	6,57	659	8,10	562	6,87
Drittländer	4	9,46	2	7,06	4	5,61	1	29,09	15	6,46	20	5,00
<b>Räucherlachs</b>	<b>3.756</b>	<b>10,52</b>	<b>2.985</b>	<b>10,60</b>	<b>2.822</b>	<b>10,73</b>	<b>3.676</b>	<b>10,33</b>	<b>9.429</b>	<b>10,56</b>	<b>8.378</b>	<b>10,24</b>
EU	3.712	10,51	2.948	10,53	2.758	10,74	3.610	10,29	9.288	10,54	8.222	10,17
Drittländer	43	11,66	37	16,41	64	10,58	66	13,01	141	11,35	156	14,10
<b>Forellen, geräuchert</b>	<b>551</b>	<b>9,36</b>	<b>344</b>	<b>8,59</b>	<b>510</b>	<b>8,59</b>	<b>260</b>	<b>8,26</b>	<b>1.584</b>	<b>9,04</b>	<b>918</b>	<b>8,47</b>
EU	457	9,68	235	8,94	420	8,75	188	8,40	1.321	9,33	609	8,79
Drittländer	95	7,82	108	7,83	90	7,83	72	7,87	263	7,58	309	7,83

1) ohne Heringsfilets, roh, paniert, gefroren

Quelle: Statistisches Bundesamt, Wiesbaden

**AUSFUHR VON FISCHEREIERZEUGNISSEN AUS DER BUNDESREPUBLIK DEUTSCHLAND**  
- PRODUKTGEWICHT-

**TABELLE 9**

BLE -523-	Berichtsmonat		Vorjahresmonat		Vormonat		Vorjahresmonat		Fortschreibung			
	MÄRZ 2013		MÄRZ 2012		FEBRUAR 2013		FEBRUAR 2012		01.01. -31.03.13		01.01.- 31.03.12	
	T	EUR/KG	T	EUR/KG	T	EUR/KG	T	EUR/KG	T	EUR/KG	T	EUR/KG
<b>INSGESAMT 1)</b>	<b>64.294</b>	<b>2,40</b>	<b>47.719</b>	<b>2,87</b>	<b>30.772</b>	<b>3,90</b>	<b>37.911</b>	<b>3,57</b>	<b>126.192</b>	<b>3,21</b>	<b>129.633</b>	<b>3,08</b>
EU	61.805	2,29	41.261	2,80	28.769	3,79	35.497	3,46	119.870	3,09	112.990	3,07
Drittländer	2.489	5,16	6.458	3,28	2.003	5,43	2.414	5,18	6.322	5,47	16.643	3,16
<b>SEEFISCHE frisch</b>	<b>9.546</b>	<b>1,08</b>	<b>6.131</b>	<b>1,20</b>	<b>2.195</b>	<b>2,27</b>	<b>4.128</b>	<b>1,59</b>	<b>12.469</b>	<b>1,48</b>	<b>14.015</b>	<b>1,59</b>
EU	9.519	1,06	6.118	1,18	2.180	2,22	4.117	1,57	12.408	1,43	13.982	1,57
Drittländer	26	9,54	12	10,65	15	10,40	11	9,91	61	9,83	34	10,69
<b>SEEFISCHE ausg. Filets, lebend, frisch</b>	<b>9.301</b>	<b>0,91</b>	<b>5.965</b>	<b>0,96</b>	<b>1.959</b>	<b>1,72</b>	<b>3.933</b>	<b>1,17</b>	<b>11.719</b>	<b>1,13</b>	<b>13.446</b>	<b>1,25</b>
EU	9.292	0,90	5.958	0,95	1.951	1,69	3.926	1,16	11.693	1,11	13.426	1,23
Drittländer	9	10,53	7	10,28	8	10,13	7	9,08	25	10,00	20	10,20
<b>SEEFISCHFILET frisch</b>	<b>243</b>	<b>7,70</b>	<b>164</b>	<b>9,82</b>	<b>235</b>	<b>6,77</b>	<b>194</b>	<b>10,07</b>	<b>745</b>	<b>6,90</b>	<b>561</b>	<b>9,79</b>
EU	226	7,61	159	9,77	227	6,64	189	10,05	710	6,76	548	9,75
Drittländer	17	8,99	5	11,15	8	10,66	4	11,16	36	9,72	14	11,37
<b>SEEFISCHE gefroren</b>	<b>28.589</b>	<b>1,29</b>	<b>18.750</b>	<b>2,09</b>	<b>6.749</b>	<b>3,18</b>	<b>8.956</b>	<b>2,96</b>	<b>42.640</b>	<b>1,94</b>	<b>37.283</b>	<b>2,46</b>
EU	27.790	1,25	13.703	1,95	6.174	3,18	8.206	2,78	40.624	1,88	29.105	2,38
Drittländer	799	2,72	5.047	2,45	575	3,11	750	4,89	2.017	3,22	8.178	2,75
<b>SEEFISCHE ausg. Filets u. Fleisch, gefr.</b>	<b>22.986</b>	<b>0,81</b>	<b>12.620</b>	<b>1,45</b>	<b>1.032</b>	<b>2,07</b>	<b>2.901</b>	<b>2,37</b>	<b>25.562</b>	<b>0,98</b>	<b>20.214</b>	<b>1,73</b>
EU	22.503	0,79	8.232	1,01	637	2,06	2.255	1,63	24.102	0,88	12.918	1,23
Drittländer	482	1,67	4.388	2,28	395	2,10	646	4,96	1.460	2,64	7.297	2,63
<b>SEEFISCHFLEISCH gefroren</b>	<b>347</b>	<b>1,74</b>	<b>249</b>	<b>1,95</b>	<b>209</b>	<b>1,75</b>	<b>275</b>	<b>1,88</b>	<b>665</b>	<b>1,81</b>	<b>614</b>	<b>1,92</b>
EU	347	1,74	247	1,92	209	1,75	273	1,86	664	1,81	608	1,89
Drittländer	0	.	2	6,88			2	4,09	1	2,00	6	5,09
<b>SEEFISCHFILET gefroren</b>	<b>5.257</b>	<b>3,38</b>	<b>5.881</b>	<b>3,46</b>	<b>5.508</b>	<b>3,44</b>	<b>5.780</b>	<b>3,30</b>	<b>16.414</b>	<b>3,45</b>	<b>16.455</b>	<b>3,39</b>
EU	4.940	3,32	5.224	3,45	5.328	3,37	5.678	3,28	15.857	3,40	15.579	3,36
Drittländer	317	4,31	658	3,56	180	5,33	102	4,42	556	4,75	876	3,79

1) Alle Fischereierzeugnisse

Quelle: Statistisches Bundesamt, Wiesbaden

**AUSFUHR VON SEEFISCH, FRISCH AUS DER BUNDESREPUBLIK DEUTSCHLAND**  
- PRODUKTGEWICHT-

**TABELLE 9. 1**

BLE -523-	Berichtsmonat		Vorjahresmonat		Vormonat		Vorjahresmonat		Fortschreibung			
	MÄRZ 2013		MÄRZ 2012		FEBRUAR 2013		FEBRUAR 2012		01.01. -31.03.13		01.01.- 31.03.12	
	T	EUR/KG	T	EUR/KG	T	EUR/KG	T	EUR/KG	T	EUR/KG	T	EUR/KG
<b>SEEFISCHE ausg. Filets, lebend, frisch</b>	<b>9.301</b>	<b>0,91</b>	<b>5.965</b>	<b>0,96</b>	<b>1.959</b>	<b>1,72</b>	<b>3.933</b>	<b>1,17</b>	<b>11.719</b>	<b>1,13</b>	<b>13.446</b>	<b>1,25</b>
EU	9.292	0,90	5.958	0,95	1.951	1,69	3.926	1,16	11.693	1,11	13.426	1,23
Drittländer	9	10,53	7	10,28	8	10,13	7	9,08	25	10,00	20	10,20
<b>Kabeljau frisch</b>	<b>654</b>	<b>2,30</b>	<b>582</b>	<b>1,86</b>	<b>622</b>	<b>2,10</b>	<b>339</b>	<b>2,85</b>	<b>1.316</b>	<b>2,22</b>	<b>1.549</b>	<b>2,41</b>
EU	654	2,30	582	1,85	622	2,09	338	2,84	1.313	2,22	1.547	2,41
Drittländer	0	.	0	.	1	4,29	1	6,00	2	5,65	1	6,92
<b>Köhler frisch</b>	<b>1.639</b>	<b>1,09</b>	<b>917</b>	<b>1,35</b>	<b>257</b>	<b>1,16</b>	<b>740</b>	<b>1,48</b>	<b>1.996</b>	<b>1,12</b>	<b>2.514</b>	<b>1,42</b>
EU	1.639	1,09	917	1,35	257	1,16	740	1,48	1.996	1,12	2.514	1,42
Drittländer												
<b>Rotbarsch frisch</b>	<b>1</b>	<b>4,29</b>	<b>1</b>	<b>4,29</b>	<b>3</b>	<b>3,79</b>	<b>4</b>	<b>4,17</b>	<b>10</b>	<b>2,79</b>	<b>7</b>	<b>4,52</b>
EU	1	4,29	1	4,29	3	3,79	4	4,17	10	2,79	7	4,52
Drittländer												
<b>Schellfisch frisch</b>	<b>105</b>	<b>1,63</b>	<b>75</b>	<b>1,62</b>	<b>99</b>	<b>1,82</b>	<b>64</b>	<b>1,85</b>	<b>221</b>	<b>1,77</b>	<b>186</b>	<b>1,70</b>
EU	105	1,63	75	1,62	99	1,82	64	1,85	221	1,77	186	1,70
Drittländer												
<b>Scholle frisch</b>	<b>658</b>	<b>1,17</b>	<b>262</b>	<b>1,39</b>	<b>83</b>	<b>1,03</b>	<b>240</b>	<b>1,40</b>	<b>800</b>	<b>1,15</b>	<b>1.059</b>	<b>1,34</b>
EU	658	1,17	262	1,39	83	1,03	240	1,40	800	1,15	1.059	1,34
Drittländer												
<b>SEEFISCHFILET frisch</b>	<b>243</b>	<b>7,70</b>	<b>164</b>	<b>9,82</b>	<b>235</b>	<b>6,77</b>	<b>194</b>	<b>10,07</b>	<b>745</b>	<b>6,90</b>	<b>561</b>	<b>9,79</b>
EU	226	7,61	159	9,77	227	6,64	189	10,05	710	6,76	548	9,75
Drittländer	17	8,99	5	11,15	8	10,66	4	11,16	36	9,72	14	11,37
<b>Kabeljaufilet frisch</b>	<b>91</b>	<b>7,90</b>	<b>59</b>	<b>7,97</b>	<b>41</b>	<b>7,32</b>	<b>76</b>	<b>8,15</b>	<b>182</b>	<b>8,07</b>	<b>221</b>	<b>8,75</b>
EU	79	7,87	54	7,69	35	6,94	71	7,98	155	7,93	208	8,60
Drittländer	12	8,13	5	11,00	6	9,51	4	10,98	27	8,86	13	11,15
<b>Köhlerfilet frisch</b>	<b>6</b>	<b>5,61</b>	<b>3</b>	<b>5,56</b>	<b>2</b>	<b>5,22</b>	<b>8</b>	<b>4,94</b>	<b>10</b>	<b>5,73</b>	<b>14</b>	<b>5,52</b>
EU	5	5,58	3	5,56	2	5,22	8	4,94	9	5,71	14	5,52
Drittländer	1	6,00							1	6,00		
<b>Rotbarschfilet frisch</b>	<b>7</b>	<b>6,34</b>	<b>4</b>	<b>7,95</b>	<b>1</b>	<b>8,89</b>	<b>3</b>	<b>6,92</b>	<b>13</b>	<b>6,48</b>	<b>12</b>	<b>8,32</b>
EU	7	6,34	4	7,95	1	8,89	3	6,92	13	6,48	12	8,32

Quelle: Statistisches Bundesamt, Wiesbaden

**AUSFUHR VON SEEFISCH, GEFROREN AUS DER BUNDESREPUBLIK DEUTSCHLAND**  
- PRODUKTGEWICHT-

**TABELLE 9. 2**

BLE -523-	Berichtsmonat		Vorjahresmonat		Vormonat		Vorjahresmonat		Fortschreibung			
	MÄRZ 2013		MÄRZ 2012		FEBRUAR 2013		FEBRUAR 2012		01.01. -31.03.13		01.01.- 31.03.12	
	T	EUR/KG	T	EUR/KG	T	EUR/KG	T	EUR/KG	T	EUR/KG	T	EUR/KG
<b>SEEFISCHE ausg. Filets u. Fleisch, gefr.</b>	<b>22.986</b>	<b>0,81</b>	<b>12.620</b>	<b>1,45</b>	<b>1.032</b>	<b>2,07</b>	<b>2.901</b>	<b>2,37</b>	<b>25.562</b>	<b>0,98</b>	<b>20.214</b>	<b>1,73</b>
EU	22.503	0,79	8.232	1,01	637	2,06	2.255	1,63	24.102	0,88	12.918	1,23
Drittländer	482	1,67	4.388	2,28	395	2,10	646	4,96	1.460	2,64	7.297	2,63
<b>Kabeljau gefroren</b>	<b>228</b>	<b>2,78</b>	<b>755</b>	<b>2,51</b>	<b>84</b>	<b>2,99</b>	<b>103</b>	<b>3,59</b>	<b>334</b>	<b>2,86</b>	<b>1.271</b>	<b>2,77</b>
EU	228	2,78	537	2,48	84	2,99	103	3,59	334	2,86	823	2,80
Drittländer			217	2,59	0	.			1	2,00	448	2,71
<b>Köhler gefroren</b>	<b>0</b>	<b>.</b>	<b>8</b>	<b>1,38</b>	<b>0</b>	<b>.</b>			<b>15</b>	<b>1,69</b>	<b>8</b>	<b>1,38</b>
EU			8	1,38					15	1,71	8	1,38
Drittländer	0	.			0	.			0	.		
<b>Rotbarsch gefroren</b>	<b>29</b>	<b>3,06</b>	<b>158</b>	<b>2,75</b>	<b>54</b>	<b>2,50</b>	<b>28</b>	<b>3,77</b>	<b>161</b>	<b>3,26</b>	<b>296</b>	<b>3,18</b>
EU	29	3,06	158	2,75	30	3,19	27	3,82	137	3,54	238	3,02
Drittländer			0	.	24	1,68	1	2,86	24	1,68	58	3,87
<b>Schw. Heilbutt gefroren</b>	<b>99</b>	<b>4,33</b>	<b>149</b>	<b>5,64</b>	<b>128</b>	<b>4,88</b>	<b>593</b>	<b>5,39</b>	<b>750</b>	<b>4,65</b>	<b>1.483</b>	<b>5,33</b>
EU	27	4,10	28	5,02	31	5,92	31	4,63	139	5,09	70	5,05
Drittländer	72	4,42	120	5,79	97	4,54	562	5,44	611	4,55	1.413	5,35
<b>Makrelen gefroren</b>	<b>10.081</b>	<b>1,06</b>	<b>3.308</b>	<b>1,26</b>	<b>467</b>	<b>1,44</b>	<b>1.999</b>	<b>1,48</b>	<b>11.241</b>	<b>1,08</b>	<b>7.447</b>	<b>1,29</b>
EU	10.080	1,06	3.261	1,25	466	1,44	1.997	1,47	11.239	1,08	7.374	1,28
Drittländer	1	5,00	47	2,24	1	2,50	1	2,31	2	3,16	73	2,12
<b>Stöcker gefroren</b>	<b>9.420</b>	<b>0,47</b>	<b>1.894</b>	<b>0,49</b>	<b>2</b>	<b>1,33</b>	<b>76</b>	<b>1,35</b>	<b>9.424</b>	<b>0,48</b>	<b>2.517</b>	<b>0,67</b>
EU	9.366	0,47	1.816	0,46	1	1,43	3	3,13	9.367	0,47	1.821	0,47
Drittländer	54	1,65	78	1,21	1	1,25	73	1,27	58	1,89	696	1,21
<b>Blauer Wittling gefroren</b>	<b>2.342</b>	<b>0,27</b>	<b>2.186</b>	<b>0,32</b>			<b>32</b>	<b>1,01</b>	<b>2.342</b>	<b>0,27</b>	<b>2.218</b>	<b>0,33</b>
EU	2.342	0,27	2.186	0,32			32	1,01	2.342	0,27	2.218	0,33
Drittländer												

Quelle: Statistisches Bundesamt, Wiesbaden

**AUSFUHR VON SEEFISCHFLEISCH, GEFROREN AUS DER BUNDESREPUBLIK DEUTSCHLAND**  
- PRODUKTGEWICHT-

**TABELLE 9. 3**

BLE -523-	Berichtsmonat MÄRZ 2013		Vorjahresmonat MÄRZ 2012		Vormonat FEBRUAR 2013		Vorjahresmonat FEBRUAR 2012		Fortschreibung			
	T	EUR/KG	T	EUR/KG	T	EUR/KG	T	EUR/KG	01.01. -31.03.13		01.01.- 31.03.12	
									T	EUR/KG	T	EUR/KG
<b>SEEFISCHFLEISCH gefroren</b>	<b>347</b>	<b>1,74</b>	<b>249</b>	<b>1,95</b>	<b>209</b>	<b>1,75</b>	<b>275</b>	<b>1,88</b>	<b>665</b>	<b>1,81</b>	<b>614</b>	<b>1,92</b>
EU	347	1,74	247	1,92	209	1,75	273	1,86	664	1,81	608	1,89
Drittländer	0	.	2	6,88			2	4,09	1	2,00	6	5,09
<b>Kabeljaufleisch gefroren</b>	<b>0</b>	<b>2,50</b>	<b>81</b>	<b>1,73</b>	<b>27</b>	<b>1,48</b>	<b>5</b>	<b>2,04</b>	<b>44</b>	<b>1,49</b>	<b>87</b>	<b>1,77</b>
EU	0	.	81	1,73	27	1,48	5	2,04	44	1,49	87	1,77
Drittländer												
<b>Köhlerfleisch gefroren</b>	<b>48</b>	<b>1,53</b>	<b>43</b>	<b>1,46</b>	<b>4</b>	<b>1,39</b>	<b>21</b>	<b>1,50</b>	<b>55</b>	<b>1,52</b>	<b>64</b>	<b>1,48</b>
EU	48	1,53	43	1,46	4	1,39	21	1,50	55	1,52	64	1,48
Drittländer												
<b>Paz. Pollackfleisch gefroren</b>	<b>261</b>	<b>1,53</b>	<b>65</b>	<b>1,57</b>	<b>140</b>	<b>1,51</b>	<b>203</b>	<b>1,54</b>	<b>426</b>	<b>1,53</b>	<b>347</b>	<b>1,56</b>
EU	261	1,53	65	1,53	140	1,51	203	1,54	426	1,53	346	1,55
Drittländer			1	6,00							1	6,00
<b>Seehechtfleisch gefroren</b>	<b>24</b>	<b>3,13</b>	<b>16</b>	<b>3,05</b>	<b>16</b>	<b>3,10</b>	<b>11</b>	<b>3,09</b>	<b>49</b>	<b>3,12</b>	<b>29</b>	<b>3,07</b>
EU	24	3,13	16	3,05	16	3,10	10	3,13	49	3,12	28	3,08
Drittländer							1	2,73			1	2,73

Quelle: Statistisches Bundesamt, Wiesbaden



**AUSFUHR VON SEEFISCHFILET, GEFROREN AUS DER BUNDESREPUBLIK DEUTSCHLAND**  
- PRODUKTGEWICHT-

**TABELLE 9. 4**

BLE -523-	Berichtsmonat		Vorjahresmonat		Vormonat		Vorjahresmonat		Fortschreibung			
	MÄRZ 2013		MÄRZ 2012		FEBRUAR 2013		FEBRUAR 2012		01.01. -31.03.13		01.01.- 31.03.12	
	T	EUR/KG	T	EUR/KG	T	EUR/KG	T	EUR/KG	T	EUR/KG	T	EUR/KG
<b>SEEFISCHFILET gefroren</b>	<b>5.257</b>	<b>3,38</b>	<b>5.881</b>	<b>3,46</b>	<b>5.508</b>	<b>3,44</b>	<b>5.780</b>	<b>3,30</b>	<b>16.414</b>	<b>3,45</b>	<b>16.455</b>	<b>3,39</b>
EU	4.940	3,32	5.224	3,45	5.328	3,37	5.678	3,28	15.857	3,40	15.579	3,36
Drittländer	317	4,31	658	3,56	180	5,33	102	4,42	556	4,75	876	3,79
<b>Kabeljaufilet gefroren</b>	<b>1.282</b>	<b>4,07</b>	<b>1.032</b>	<b>4,86</b>	<b>1.150</b>	<b>4,79</b>	<b>843</b>	<b>4,82</b>	<b>3.676</b>	<b>4,53</b>	<b>2.852</b>	<b>4,87</b>
EU	1.206	3,95	1.012	4,83	1.084	4,74	833	4,81	3.519	4,48	2.787	4,85
Drittländer	76	5,85	20	6,50	66	5,51	10	5,74	157	5,71	64	5,54
<b>Köhlerfilet gefroren</b>	<b>420</b>	<b>3,44</b>	<b>560</b>	<b>3,59</b>	<b>433</b>	<b>3,63</b>	<b>381</b>	<b>3,75</b>	<b>1.266</b>	<b>3,58</b>	<b>1.243</b>	<b>3,72</b>
EU	254	3,52	491	3,55	408	3,68	354	3,74	1.068	3,64	1.143	3,71
Drittländer	166	3,31	69	3,90	25	2,78	27	3,97	198	3,29	100	3,90
<b>Rotbarschfilet gefroren</b>	<b>43</b>	<b>4,14</b>	<b>564</b>	<b>3,35</b>	<b>52</b>	<b>4,98</b>	<b>82</b>	<b>4,99</b>	<b>156</b>	<b>4,92</b>	<b>680</b>	<b>3,60</b>
EU	36	4,55	47	5,25	51	4,98	80	4,97	146	5,04	159	4,96
Drittländer	7	2,16	518	3,18	0	.	2	6,00	10	2,95	521	3,19
<b>Paz. Pollackfilet gefroren</b>	<b>2.796</b>	<b>2,72</b>	<b>2.834</b>	<b>2,54</b>	<b>3.148</b>	<b>2,58</b>	<b>3.289</b>	<b>2,53</b>	<b>8.976</b>	<b>2,64</b>	<b>8.704</b>	<b>2,53</b>
EU	2.763	2,70	2.817	2,53	3.113	2,57	3.269	2,52	8.899	2,63	8.643	2,52
Drittländer	33	4,11	18	3,52	34	4,02	20	3,45	77	3,92	61	3,26
<b>Seehechtfilet gefroren</b>	<b>287</b>	<b>3,54</b>	<b>352</b>	<b>3,50</b>	<b>287</b>	<b>3,69</b>	<b>611</b>	<b>3,35</b>	<b>878</b>	<b>3,51</b>	<b>1.575</b>	<b>3,25</b>
EU	285	3,53	345	3,47	279	3,69	608	3,34	867	3,50	1.536	3,22
Drittländer	2	4,50	8	5,06	8	3,72	3	4,48	11	3,95	39	4,60
<b>Makrelenfilet gefroren</b>	<b>4</b>	<b>6,00</b>	<b>5</b>	<b>5,58</b>	<b>23</b>	<b>3,64</b>	<b>22</b>	<b>2,53</b>	<b>31</b>	<b>4,09</b>	<b>50</b>	<b>2,85</b>
EU	4	6,05	1	7,27	21	3,29	21	2,48	28	3,80	45	2,60
Drittländer	0	.	4	5,12	2	7,78	0	.	3	6,47	5	5,00

Quelle: Statistisches Bundesamt, Wiesbaden

**AUSFUHR VON HERING, FRISCH, GEKÜHLT ODER GEFROREN AUS DER BUNDESREPUBLIK DEUTSCHLAND**  
- PRODUKTGEWICHT-

**TABELLE 9. 5**

BLE -523-	Berichtsmonat		Vorjahresmonat		Vormonat		Vorjahresmonat		Fortschreibung			
	MÄRZ 2013		MÄRZ 2012		FEBRUAR 2013		FEBRUAR 2012		01.01. -31.03.13		01.01.- 31.03.12	
	T	EUR/KG	T	EUR/KG	T	EUR/KG	T	EUR/KG	T	EUR/KG	T	EUR/KG
<b>HERINGE INSGESAMT 1)</b>	<b>5.842</b>	<b>1,98</b>	<b>3.800</b>	<b>2,31</b>	<b>3.219</b>	<b>2,57</b>	<b>4.624</b>	<b>2,40</b>	<b>12.111</b>	<b>2,35</b>	<b>21.398</b>	<b>1,65</b>
EU	5.482	1,91	3.584	2,15	2.949	2,57	3.993	2,38	11.326	2,29	16.390	1,69
Drittländer	359	3,03	216	4,91	270	2,68	631	2,51	785	3,23	5.008	1,54
<b>Heringe frisch:</b>	<b>1.349</b>	<b>0,32</b>	<b>584</b>	<b>0,78</b>	<b>63</b>	<b>0,93</b>	<b>232</b>	<b>1,13</b>	<b>1.419</b>	<b>0,36</b>	<b>1.042</b>	<b>0,81</b>
EU	1.349	0,32	584	0,78	63	0,93	232	1,13	1.419	0,36	1.042	0,81
Drittländer												
<b>Heringe ausg. Fleisch u. Filets, frisch</b>	<b>1.334</b>	<b>0,31</b>	<b>370</b>	<b>0,27</b>	<b>40</b>	<b>0,48</b>	<b>114</b>	<b>0,29</b>	<b>1.379</b>	<b>0,32</b>	<b>702</b>	<b>0,30</b>
EU	1.334	0,31	370	0,27	40	0,48	114	0,29	1.379	0,32	702	0,30
Drittländer												
<b>Heringsfleisch frisch</b>	<b>15</b>	<b>1,79</b>	<b>214</b>	<b>1,66</b>	<b>23</b>	<b>1,72</b>	<b>118</b>	<b>1,95</b>	<b>40</b>	<b>1,77</b>	<b>340</b>	<b>1,85</b>
EU	15	1,79	214	1,66	23	1,72	118	1,95	40	1,77	340	1,85
Drittländer												
<b>Heringe gefroren:</b>	<b>1.623</b>	<b>1,58</b>	<b>1.193</b>	<b>1,31</b>	<b>1.253</b>	<b>1,91</b>	<b>2.225</b>	<b>1,75</b>	<b>3.994</b>	<b>1,85</b>	<b>14.251</b>	<b>1,03</b>
EU	1.472	1,63	1.193	1,31	1.121	2,02	1.895	1,91	3.709	1,91	9.963	1,03
Drittländer	152	1,09	0	.	132	1,00	330	0,85	284	1,06	4.289	1,03
<b>Heringe ausg. Fleisch u. Filets, gefr.</b>	<b>764</b>	<b>0,89</b>	<b>756</b>	<b>0,87</b>	<b>270</b>	<b>0,94</b>	<b>593</b>	<b>0,86</b>	<b>1.093</b>	<b>0,92</b>	<b>11.242</b>	<b>0,75</b>
EU	613	0,84	756	0,87	138	0,91	263	0,87	810	0,88	6.954	0,58
Drittländer	151	1,07			132	0,98	329	0,85	283	1,03	4.288	1,03
<b>Heringsfleisch gefroren</b>	<b>180</b>	<b>1,85</b>	<b>245</b>	<b>1,90</b>	<b>186</b>	<b>2,02</b>	<b>614</b>	<b>1,67</b>	<b>510</b>	<b>1,93</b>	<b>1.135</b>	<b>1,71</b>
EU	179	1,85	245	1,90	186	2,02	614	1,67	510	1,93	1.135	1,71
Drittländer	0	10,00	0	.	0	.	0	.	0	3,33	0	.
<b>Heringsfilet gefroren</b>	<b>680</b>	<b>2,28</b>	<b>192</b>	<b>2,31</b>	<b>797</b>	<b>2,22</b>	<b>1.019</b>	<b>2,32</b>	<b>2.391</b>	<b>2,26</b>	<b>1.874</b>	<b>2,29</b>
EU	679	2,28	192	2,31	797	2,22	1.019	2,32	2.390	2,25	1.874	2,29
Drittländer	0	10,00			0	.	0	.	1	8,75	0	.

1) Alle Heringserzeugnisse

Quelle: Statistisches Bundesamt, Wiesbaden

**AUSFUHR VON SÜSSWASSERFISCHEN AUS DER BUNDESREPUBLIK DEUTSCHLAND**

**TABELLE 9.6**

- PRODUKTGEWICHT -

BLE -523-	Berichtsmonat		Vorjahresmonat		Vormonat		Vorjahresmonat		Fortschreibung		Fortschreibung	
	MÄRZ 2013		MÄRZ 2012		FEBRUAR 2013		FEBRUAR 2012		01.01.-31.03.13		01.01.- 31.03.12	
	T	EUR/KG	T	EUR/KG	T	EUR/KG	T	EUR/KG	T	EUR/KG	T	EUR/KG
<b>SÜSSWASSERFISCHE INSG.</b>	<b>4.476</b>	<b>7,26</b>	<b>4.148</b>	<b>6,03</b>	<b>4.162</b>	<b>6,94</b>	<b>4.696</b>	<b>6,60</b>	<b>13.074</b>	<b>6,96</b>	<b>12.998</b>	<b>6,09</b>
EU	4.089	6,92	3.859	5,68	3.854	6,57	4.496	6,37	12.128	6,62	12.274	5,80
Drittländer	387	10,81	289	10,71	308	11,49	201	11,85	946	11,27	724	11,01
<b>LACHSE</b>	<b>3.432</b>	<b>7,77</b>	<b>2.855</b>	<b>6,84</b>	<b>3.093</b>	<b>7,60</b>	<b>3.237</b>	<b>7,64</b>	<b>9.440</b>	<b>7,64</b>	<b>9.166</b>	<b>6,80</b>
EU	3.176	7,44	2.709	6,54	2.844	7,25	3.117	7,51	8.764	7,33	8.771	6,57
Drittländer	256	11,90	146	12,36	249	11,59	120	11,25	676	11,71	394	11,92
<b>Lachse, ausg. Filet, frisch</b>	<b>1.566</b>	<b>5,26</b>	<b>1.459</b>	<b>4,00</b>	<b>1.182</b>	<b>5,18</b>	<b>1.112</b>	<b>3,92</b>	<b>3.934</b>	<b>5,16</b>	<b>4.254</b>	<b>3,77</b>
EU	1.563	5,26	1.458	4,00	1.179	5,17	1.112	3,92	3.924	5,16	4.253	3,77
Drittländer	3	7,33	0	6,67	3	7,14			10	7,23	1	5,71
<b>Lachsfilet frisch</b>	<b>200</b>	<b>8,29</b>	<b>251</b>	<b>7,02</b>	<b>213</b>	<b>8,23</b>	<b>351</b>	<b>6,75</b>	<b>530</b>	<b>8,31</b>	<b>889</b>	<b>6,87</b>
EU	192	8,12	244	6,89	208	8,13	346	6,68	510	8,17	872	6,76
Drittländer	8	12,17	7	11,94	6	12,00	6	11,64	20	12,00	17	12,63
<b>Lachse, ausg. Filet, gefroren</b>	<b>29</b>	<b>6,72</b>	<b>28</b>	<b>5,41</b>	<b>172</b>	<b>5,85</b>	<b>38</b>	<b>4,37</b>	<b>247</b>	<b>5,88</b>	<b>93</b>	<b>4,88</b>
EU	9	4,83	27	5,33	114	5,00	24	5,35	167	5,08	78	5,22
Drittländer	20	7,55	1	8,57	59	7,48	14	2,70	80	7,53	15	3,11
<b>Lachsfilet gefroren</b>	<b>575</b>	<b>8,63</b>	<b>220</b>	<b>8,90</b>	<b>582</b>	<b>7,78</b>	<b>592</b>	<b>8,63</b>	<b>1.659</b>	<b>8,09</b>	<b>1.387</b>	<b>8,53</b>
EU	556	8,58	201	8,84	554	7,68	577	8,62	1.591	8,02	1.336	8,50
Drittländer	19	10,11	19	9,52	28	9,72	15	8,67	68	9,78	51	9,22
<b>"andere" Süßwasserfische, Filet, frisch 1)</b>	<b>33</b>	<b>15,44</b>	<b>20</b>	<b>14,65</b>	<b>68</b>	<b>8,06</b>	<b>21</b>	<b>11,86</b>	<b>305</b>	<b>7,39</b>	<b>114</b>	<b>8,96</b>
EU	14	12,29	6	10,81	58	6,17	14	9,31	270	6,01	86	6,17
Drittländer	19	17,78	14	16,40	10	19,48	7	17,42	35	17,99	28	17,45
<b>"andere" Süßwasserfische, Filet, gefroren 2)</b>	<b>125</b>	<b>7,11</b>	<b>85</b>	<b>8,06</b>	<b>205</b>	<b>6,49</b>	<b>86</b>	<b>7,55</b>	<b>546</b>	<b>6,68</b>	<b>235</b>	<b>7,53</b>
EU	117	6,92	58	7,09	193	6,33	78	7,23	522	6,55	191	6,96
Drittländer	8	10,00	27	10,15	12	9,00	9	10,34	25	9,39	43	10,02

1) Waren des KN-Codes 03043900

2) Waren des KN-Codes 03046900

Quelle: Statistisches Bundesamt, Wiesbaden

**AUSFUHR AUSGEWÄHLTER FISCHINDUSTRIELLER FERTIGERZEUGNISSE AUS DER BUNDESREPUBLIK DEUTSCHLAND**  
- PRODUKTGEWICHT-

**TABELLE 9. 7**

BLE -523-	Berichtsmonat		Vorjahresmonat		Vormonat		Vorjahresmonat		Fortschreibung			
	MÄRZ 2013		MÄRZ 2012		FEBRUAR 2013		FEBRUAR 2012		01.01. -31.03.13		01.01.- 31.03.12	
	T	EUR/KG	T	EUR/KG	T	EUR/KG	T	EUR/KG	T	EUR/KG	T	EUR/KG
<b>Heringskonserven und Halbfabrikate</b>	<b>2.849</b>	<b>2,97</b>	<b>2.016</b>	<b>3,34</b>	<b>1.867</b>	<b>3,07</b>	<b>2.159</b>	<b>3,20</b>	<b>6.612</b>	<b>3,08</b>	<b>6.079</b>	<b>3,25</b>
EU	2.641	2,86	1.801	3,15	1.729	2,97	1.858	3,01	6.112	2,97	5.361	3,08
Drittländer	208	4,45	216	4,91	138	4,29	301	4,33	501	4,47	717	4,55
<b>Thunfisch- und Bonitenkonserven</b>	<b>953</b>	<b>4,22</b>	<b>897</b>	<b>3,44</b>	<b>555</b>	<b>4,55</b>	<b>968</b>	<b>3,47</b>	<b>2.432</b>	<b>4,29</b>	<b>2.368</b>	<b>3,53</b>
EU	908	4,09	878	3,30	535	4,47	947	3,33	2.337	4,15	2.258	3,38
Drittländer	45	6,84	18	9,84	21	6,44	22	9,72	95	7,73	110	6,57
<b>Sardinenkonserven</b>	<b>205</b>	<b>3,02</b>	<b>306</b>	<b>2,46</b>	<b>78</b>	<b>4,05</b>	<b>279</b>	<b>2,82</b>	<b>449</b>	<b>3,21</b>	<b>597</b>	<b>2,67</b>
EU	194	2,89	292	2,33	71	3,94	272	2,73	420	3,06	570	2,54
Drittländer	11	5,32	15	5,00	7	5,14	7	6,67	29	5,41	27	5,46
<b>Tiefgefrorene, panierte Fischfilets 1)</b>	<b>5.132</b>	<b>3,29</b>	<b>5.371</b>	<b>3,21</b>	<b>5.709</b>	<b>3,16</b>	<b>5.737</b>	<b>3,22</b>	<b>17.021</b>	<b>3,27</b>	<b>15.616</b>	<b>3,23</b>
EU	4.820	3,26	5.060	3,14	5.416	3,12	5.461	3,19	16.206	3,23	14.849	3,18
Drittländer	312	3,82	311	4,40	293	4,03	276	3,88	815	4,02	767	4,24
<b>Andere Krebstiere, zuber. (inkl. Hummer)</b>	<b>395</b>	<b>9,56</b>	<b>219</b>	<b>8,52</b>	<b>309</b>	<b>10,24</b>	<b>353</b>	<b>10,37</b>	<b>1.115</b>	<b>9,70</b>	<b>778</b>	<b>9,75</b>
EU	339	9,34	183	8,08	266	9,91	278	9,57	946	9,45	600	8,91
Drittländer	57	10,90	36	10,72	44	12,27	74	13,37	169	11,09	177	12,59
<b>Weichtiere, zubereitet</b>	<b>283</b>	<b>2,81</b>	<b>307</b>	<b>2,92</b>	<b>372</b>	<b>2,71</b>	<b>370</b>	<b>3,06</b>	<b>1.012</b>	<b>2,93</b>	<b>1.080</b>	<b>2,96</b>
EU	270	2,70	304	2,84	367	2,64	357	2,90	982	2,82	1.049	2,83
Drittländer	13	5,08	4	10,00	5	7,31	13	7,52	31	6,36	31	7,33
<b>Krabben, zubereitet</b>	<b>36</b>	<b>6,20</b>	<b>28</b>	<b>6,13</b>	<b>38</b>	<b>6,10</b>	<b>21</b>	<b>7,36</b>	<b>130</b>	<b>6,35</b>	<b>75</b>	<b>6,60</b>
EU	33	5,93	25	5,83	36	5,83	19	7,02	120	6,18	67	6,35
Drittländer	2	10,48	4	8,11	2	10,45	2	11,18	10	8,42	7	8,90
<b>Räucherlachs</b>	<b>735</b>	<b>11,92</b>	<b>615</b>	<b>12,27</b>	<b>656</b>	<b>11,58</b>	<b>862</b>	<b>11,86</b>	<b>1.969</b>	<b>11,65</b>	<b>1.767</b>	<b>12,10</b>
EU	575	11,58	513	12,10	525	10,93	792	11,72	1.574	11,22	1.507	11,93
Drittländer	160	13,13	102	13,11	132	14,13	70	13,48	395	13,36	260	13,12
<b>Forellen, geräuchert</b>	<b>8</b>	<b>13,10</b>	<b>24</b>	<b>10,21</b>	<b>38</b>	<b>9,82</b>	<b>29</b>	<b>9,79</b>	<b>61</b>	<b>10,59</b>	<b>105</b>	<b>9,86</b>
EU	8	12,77	23	9,78	38	9,71	29	9,69	60	10,44	103	9,69
Drittländer	0	.	1	20,00	1	15,71	0	.	2	16,67	2	17,73

1) ohne Heringsfilets, roh, paniert, gefroren

Quelle: Statistisches Bundesamt, Wiesbaden

## Fänge deutscher Fischereifahrzeuge

### Angaben in Tonnen Fanggewicht

**Hinweis:** Längenangaben der Fischereifahrzeuge in Meter über alles

### Aal

Fanggebiet	Zone	Große Hoch-seefischerei	Kleine Hochsee- und Küstenfischerei			Gesamt
			ab 20,0 m	10,0 bis 19,99m	bis 9,99 m	
III	EG					0
IV EG	EG					0
Gesamt:		0	0	0	0	0

### Blauer Wittling

Fanggebiet	Zone	Große Hoch-seefischerei	Kleine Hochsee- und Küstenfischerei			Gesamt
			ab 20,0 m	10,0 bis 19,99m	bis 9,99 m	
Spitzbergen	NSP					0
II a	A					0
II a, III, IV (EG) (Nordsee)	EG					0
Vb, VI, VII	EG	10.588				10.588
VIII a, b, d	EG					0
VIII e (westliche Biskaya)	EG					0
XII	EG					0
Farøer	FAR					0
Norwegen nördl. 62° N, Jan Mayen	NN					0
I, VI, VII, XII, XIV	A					0
Grönland XIV, V, XII	GD					0
Gesamt:		10.588	0	0	0	10.588

### Plattfische unsortiert außer Scholle und Seezunge

Fanggebiet	Zone	Große Hoch-seefischerei	Kleine Hochsee- und Küstenfischerei			Gesamt
			ab 20,0 m	10,0 bis 19,99m	bis 9,99 m	
II a, III, IV (EG) (Nordsee)	EG	2				2
IV (alle Zonen)	EG		31	1		32
Grönland XIV, V, XII	GD	2				2
Gesamt		4	31	0	0	36

### Flunder/ Strubbutt

Fanggebiet	Zone	Große Hoch-seefischerei	Kleine Hochsee- und Küstenfischerei			Gesamt
			ab 20,0 m	10,0 bis 19,99m	bis 9,99 m	
III	EG		524	227	48	799
IV (alle Zonen)	EG		21	1		22
Gesamt:		0	545	228	48	821

### Garnelen

Fanggebiet	Zone	Große Hoch-seefischerei	Kleine Hochsee- und Küstenfischerei			Gesamt
			ab 20,0 m	10,0 bis 19,99m	bis 9,99 m	
III	EG					0
IV (alle Zonen)	EG		566	1760	3	2.329
XII	A					
VII, VIII	EG		1			
VI	EG		36			
NAFO außerh. nationaler Gewässer 3L	NF					0
Gesamt:		0	566	1.760	3	2.329

### Goldlachs (Glasauge)

Fanggebiet	Zone	Große Hoch-seefischerei	Kleine Hochsee- und Küstenfischerei			Gesamt
			ab 20,0 m	10,0 bis 19,99m	bis 9,99 m	
II a (EG), IV (alle Zonen)	EG					0
V	EG					0
VI, VII	EG	211				211
Island	IS					0
Farøer	FAR					0

## Grenadier

Fanggebiet	Zone	Große Hochseefischerei	Kleine Hochsee- und Küstenfischerei			Gesamt
			ab 20,0 m	10,0 bis 19,99m	bis 9,99 m	
Grönland XIV, V, XII	GD					0
Grönland NAFO-1	NFGD					0
VII	EG					0
Gesamt:		0	0	0	0	0

## Hai

Fanggebiet	Zone	Große Hochseefischerei	Kleine Hochsee- und Küstenfischerei			Gesamt
			ab 20,0 m	10,0 bis 19,99m	bis 9,99 m	
II a (EG), IV (alle Zonen)	EG					0
V EG	EG					0
VI EG	EG					0
VII EG	EG					0
VIII EG	EG					0
Island	IS					0
XII	A					0
Grönland XIV, V, XII	GD					0
Gesamt:		0	0	0	0	0

## Hering

Fanggebiet	Zone	Große Hochseefischerei	Kleine Hochsee- und Küstenfischerei			Gesamt
			ab 20,0 m	10,0 bis 19,99m	bis 9,99 m	
Spitzbergen	NSP					0
I, II ( einschl. Norwegen )	EG					0
Norwegen nördl. 62 ° N, Jan Mayen	NUM					0
III b, c, d (Ostsee)	EG		6984	6252	2141	15.377
IIIa (Skagerak und Kattegat)	EG					0
IVa, IV b (alle Zonen)	EG					0
IVc, VII d	EG					0
V b (EG), VI a Nord, VI b	EG	11				11
VII d-k	EG					0
II a	A					0
Gesamt:		11	6.984	6.252	2.141	15.388

## Holzmakrele

Fanggebiet	Zone	Große Hochseefischerei	Kleine Hochsee- und Küstenfischerei			Gesamt
			ab 20,0 m	10,0 bis 19,99m	bis 9,99 m	
II a, IV (EG) (Nordsee)	EG	231				231
V b, VI, VII, VIII a, b, d, e	EG	18.513				18.513
III b, c, d (Ostsee)	EG			82		82
Mauretanien	MAU					0
Marokko	MAR					
südpazifischer Ozean	A					
Gesamt		18.744	0	82	0	18.826

## Kabeljau

Fanggebiet	Zone	Große Hochsee- seefischerei	Kleine Hochsee- und Küstenfischerei			Gesamt
			ab 20,0 m	10,0 bis 19,99m	bis 9,99 m	
III a Nord (Skagerrak) (alle Zonen)	EG		10			10
III a Süd (Kattegat)	EG					0
III b, c, d (EG) (Ostsee)	EG		829	1057	194	2.080
IIa (EG), IV (alle Zonen) (Nordsee)	EG	796	433			1229
(dav. Norw.)		(796)	(284)			(1.080)
Vb, VI	EG					0
(dav. V b, VI a)						(0)
I, II	A					0
NAFO außerh. nationaler Gewässer 2J/2K	NF					0
NAFO außerh. nationaler Gewässer 3NO	NF					0
NAFO außerh. nationaler Gewässer 3M	NF					0
Farøer (Quote gemeinsam mit Schellfisch)	FAR					0
Norwegen nördl. 62° N, Jan Mayen	NN					0
Spitzbergen	NSP	2.091				2091
Grönland XIV, V, XII	GD	11				11
Grönland NAFO-1	NFGD					0
Island V	IS					0
Gesamt:		2.898	1.272	1.057	194	5.421

## Kaisergranat

Fanggebiet	Zone	Große Hochsee- seefischerei	Kleine Hochsee- und Küstenfischerei			Gesamt
			ab 20,0 m	10,0 bis 19,99m	bis 9,99 m	
IIa, III b, c, d (EG)	EG					0
II a, IV (EG) (Nordsee)	EG		22			22
VI EG	EG					0
Gesamt:		0	22	0	0	22

## Katfisch

Fanggebiet	Zone	Große Hochsee- seefischerei	Kleine Hochsee- und Küstenfischerei			Gesamt
			ab 20,0 m	10,0 bis 19,99m	bis 9,99 m	
IIa (EG), III, IV (alle Zonen)	EG					0
Spitzbergen	NSP	24	1			25
Norwegen nördl. 62° N, Jan Mayen	NN	6	2			8
Grönland XIV, V, XII	GD					0
Grönland NAFO-1	NFGD					0
Island	IS					0
Gesamt		30	3	0	0	33

## Knurrhahn

Fanggebiet	Zone	Große Hochsee- seefischerei	Kleine Hochsee- und Küstenfischerei			Gesamt
			ab 20,0 m	10,0 bis 19,99m	bis 9,99 m	
IV (alle Zonen)	EG		17			17
III a	EG					0
Gesamt:		0	17	0	0	17

## Lachs

Fanggebiet	Zone	Große Hochsee- seefischerei	Kleine Hochsee- und Küstenfischerei			Gesamt
			ab 20,0 m	10,0 bis 19,99m	bis 9,99 m	
III b, c, d (EG) (Ostsee) (Anzahl)						0
III b, c, d (EG) (Ostsee) (Gewicht in t.)	EG					0
Gesamt:		0	0	0	0	0

## Leng

Fanggebiet	Zone	Große Hochsee- seefischerei	Kleine Hochsee- und Küstenfischerei			Gesamt
			ab 20,0 m	10,0 bis 19,99m	bis 9,99 m	
II a EG	EG					0
IV (alle Zonen)	EG		19			19
III, V, VI (EG)	EG					0
VII (EG)	EG		1			1
Farøer	FAR					0
Norwegen nördl. 62° N, Jan Mayen	NN	6	22			28
Grönland XIV, V, XII	GD	1				1

## Limande

Fanggebiet	Zone	Große Hoch-seefischerei	Kleine Hochsee- und Küstenfischerei			Gesamt
			ab 20,0 m	10,0 bis 19,99m	bis 9,99 m	
III	EG					0
IV (alle Zonen)	EG		19			19
Gesamt:		0	19	0	0	19

## Lumb

Fanggebiet	Zone	Große Hoch-seefischerei	Kleine Hochsee- und Küstenfischerei			Gesamt
			ab 20,0 m	10,0 bis 19,99m	bis 9,99 m	
V EG, VI, VII	EG					0
IIa (EG), IV (alle Zonen)	EG	3	2			5
Färøer	FAR					0
Gesamt:		3	2	0	0	5

## Makrele

Fanggebiet	Zone	Große Hoch-seefischerei	Kleine Hochsee- und Küstenfischerei			Gesamt
			ab 20,0 m	10,0 bis 19,99m	bis 9,99 m	
II (ohne EG) V b, VI, VII, VIII a, b, d, e,	EG	15.028				15.028
VIII c	EG					0
IIa (EG), III, IV (alle Zonen)	EG					0
Mauretanien	MAU					0
Marokko	MAR					0
südpazifischer Ozean	A					0
Gesamt:		15.028	0	0	0	15.028

## Miesmuscheln

Fanggebiet	Zone	Große Hoch-seefischerei	Kleine Hochsee- und Küstenfischerei			Gesamt
			ab 20,0 m	10,0 bis 19,99m	bis 9,99 m	
III	EG			994		994
IV (alle Zonen)	EG		270			270
VIII c	EG					0
Gesamt:		0	270	994	0	1.264

## Pilchard

Fanggebiet	Zone	Große Hoch-seefischerei	Kleine Hochsee- und Küstenfischerei			Gesamt
			ab 20,0 m	10,0 bis 19,99m	bis 9,99 m	
Mauretanien	MAU					0
Marokko	MAR					0
VI, VII, VIII	EG	51				51
Gesamt:		51	0	0	0	51

## Pollack

Fanggebiet	Zone	Große Hoch-seefischerei	Kleine Hochsee- und Küstenfischerei			Gesamt
			ab 20,0 m	10,0 bis 19,99m	bis 9,99 m	
II a (EG), IV (alle Zonen)	EG		20			20
III	EG					0
VI	EG					0
Norwegen nördl. 62 ° N, Jan Mayen	NN	1				1
Gesamt		1	20	0	0	21

## Rochen

Fanggebiet	Zone	Große Hoch-seefischerei	Kleine Hochsee- und Küstenfischerei			Gesamt
			ab 20,0 m	10,0 bis 19,99m	bis 9,99 m	
II a (EG), IV (alle Zonen)	EG		12			12
V b, VI, VII	EG					0
Grönland XIV, V, XII (pelagisch)	GD					0
Island	IS					0
Spitzbergen	NSP	1				1
Gesamt		0	12	0	0	12



## Rotbarsch

Fanggebiet	Zone	Große Hoch-seefischerei	Kleine Hochsee- und Küstenfischerei			Gesamt
			ab 20,0 m	10,0 bis 19,99m	bis 9,99 m	
II a (EG)	EG					0
II a	A					0
IV (alle Zonen)	EG					0
VI EG	EG					0
VII	EG					0
XII, XIV	A					0
Faröer	FAR					0
Grönland NAFO-1	NFGD					0
Grönland XIV, V, XII (Grund.)	GD	1.015				1.015
Grönland XIV, V, XII (pelagisch)	GD					0
NAFO auß. nationaler Gewässer	A					0
Norwegen nördl. 62 ° N, Jan Mayen	NN	31				31
Spitzbergen	NSP	22				22
Gesamt:		1.068	0	0	0	1.068

## Rotzunge

Fanggebiet	Zone	Große Hoch-seefischerei	Kleine Hochsee- und Küstenfischerei			Gesamt
			ab 20,0 m	10,0 bis 19,99m	bis 9,99 m	
IV	EG		2			2
IV	N					0
III	EG					0
Gesamt:		0	2	0	0	2

## Sardinella

Fanggebiet	Zone	Große Hoch-seefischerei	Kleine Hochsee- und Küstenfischerei			Gesamt
			ab 20,0 m	10,0 bis 19,99m	bis 9,99 m	
III	EG			303		303
Mauretanien	MAU					
Marokko	MAR					
Gesamt:		0	0	303	0	303

## Scharbe/ Rauhe Scharbe

Fanggebiet	Zone	Große Hoch-seefischerei	Kleine Hochsee- und Küstenfischerei			Gesamt
			ab 20,0 m	10,0 bis 19,99m	bis 9,99 m	
IIa; III b, c, d (Ostsee)	EG		165	267	22	454
IV (alle Zonen)	EG		156	5		161
VII	EG					0
Island	IS					0
Spitzbergen	NSP	1				1
Gesamt:		1	321	272	22	616

## Schellfisch

Fanggebiet	Zone	Große Hoch-seefischerei	Kleine Hochsee- und Küstenfischerei			Gesamt
			ab 20,0 m	10,0 bis 19,99m	bis 9,99 m	
IIa (alle Zonen); III b, c, d (Ostsee)	EG		11			11
II (EG), IV (alle Zonen) (Nordsee)	EG		165			165
(dav. Norw.)			(117)			(117)
Vb, VI	EG					0
(dav. Vb, VIa)						
Faröer	FAR					0
Norwegen nördl. 62 ° N, Jan Mayen	NN	128				128
Grönland XIV, V, XII	GD					0
Spitzbergen	NSP	197				197
Gesamt:		325	176	0	0	501

## Scholle

Fanggebiet	Zone	Große Hoch-seefischerei	Kleine Hochsee- und Küstenfischerei			Gesamt
			ab 20,0 m	10,0 bis 19,99m	bis 9,99 m	
III a Nord (Skagerrak)	EG		1			1
III a Süd (Kattegat)	EG					0
III b, c, d (Ostsee)	EG		33	161	40	234
IIa (EG), IV (alle Zonen) (Nordsee)	EG		1642	32		1.674
(dav. Norw.)			(1)			(1)
Gesamt:		0	1.677	193	40	1.909

## Schwarzer/ Weißer Heilbutt

Fanggebiet	Zone	Große Hoch-seefischerei	Kleine Hochsee- und Küstenfischerei			Gesamt
			ab 20,0 m	10,0 bis 19,99m	bis 9,99 m	
Grönland XIV, V, XII	GD	140				140
II (EG), IV (alle Zonen) (Nordsee)	EG					0
Grönland NAFO-1	NFGD					0
Norw egen nördl. 62 ° N, Jan Mayen	NN	1				1
Spitzbergen	NSP	27				27
Gesamt		168	0	0	0	168

## Seelachs

Fanggebiet	Zone	Große Hoch-seefischerei	Kleine Hochsee- und Küstenfischerei			Gesamt
			ab 20,0 m	10,0 bis 19,99m	bis 9,99 m	
IIa (EG), III, IV (alle Zonen)	EG		4606			4.606
(dav. Norw.)			(3.106)			(3.106)
Vb, VI	EG					0
Faröer	FAR					0
Norw egen nördl. 62 ° N, Jan Mayen	NN	1.055				1.055
Spitzbergen	NSP					0
Grönland XIV, V, XII	GD					0
Island	IS					0
Grönland XIV, V, XII	GD					0
Südpazifischer Ozean	A					0
Gesamt:		1.055	4.606	0	0	5.661

## Seehecht

Fanggebiet	Zone	Große Hoch-seefischerei	Kleine Hochsee- und Küstenfischerei			Gesamt
			ab 20,0 m	10,0 bis 19,99m	bis 9,99 m	
IIa (EG), IV (alle Zonen) (Nordsee)	EG		196			196
III a, III b, c, d (EG)	EG			65	42	107
VI	EG					0
Norw egen nördl. 62 ° N, Jan Mayen	NN	2				2
Gesamt:		2	196	65	42	305

## Seeteufel

Fanggebiet	Zone	Große Hoch-seefischerei	Kleine Hochsee- und Küstenfischerei			Gesamt
			ab 20,0 m	10,0 bis 19,99m	bis 9,99 m	
III a EG	EG					0
II a (EG), IV (alle Zonen)	EG		126			126
Vb, VI	EG		51			51
VII, VIII	EG		146			146
Gesamt:		0	323	0	0	323

## Seezunge

Fanggebiet	Zone	Große Hoch-seefischerei	Kleine Hochsee- und Küstenfischerei			Gesamt
			ab 20,0 m	10,0 bis 19,99m	bis 9,99 m	
IIa; III b, c, d (EG)	EG			1		1
II (EG), IV (alle Zonen) (Nordsee)	EG		189	50		239
Gesamt:		0	189	51	0	240

## Sonstige Fische

Fanggebiet	Zone	Große Hoch-seefischerei	Kleine Hochsee- und Küstenfischerei			Gesamt
			ab 20,0 m	10,0 bis 19,99m	bis 9,99 m	
Andere Arten Norwegen IV	EG					0
II a (EG)	EG					0
III a Süd	EG					0
III a Nord	EG		1			1
III b, c, d (EG)	EG			82	375	457
IV (alle Zonen)	EG		4466	1		4.467
V (EG)	EG					0
VI (EG)	EG					0
VI (EG)	A					0
VII (EG)	EG					0
VIII (EG)	EG					0
IX (EG)	EG					0
XII (EG)	EG					0
XII, XIV	A					0
Grönland XIV, V, XII	GD					0
Island V	IS					0
Mauretanien	MAU					0
Marokko	MAR					0
NAFO außerh. nationaler Gewässer	NF					0
Norwegen nördl. 62 ° N, Jan Mayen	NN	4	4			8
Spitzbergen	NSP	14				14
südpazifischer Ozean	A					0
Gesamt		18	4.471	83	375	4.947

## Sprotte

Fanggebiet	Zone	Große Hoch-seefischerei	Kleine Hochsee- und Küstenfischerei			Gesamt
			ab 20,0 m	10,0 bis 19,99m	bis 9,99 m	
III AN	EG					0
III b, c, d (Ostsee)	EG		9021	1009		10.030
VII d, e	EG					0
IIa (EG), IV (EG) (Nordsee)	EG	342				342
Gesamt:		342	9.021	1.009	0	10.372

## Steinbutt

Fanggebiet	Zone	Große Hoch-seefischerei	Kleine Hochsee- und Küstenfischerei			Gesamt
			ab 20,0 m	10,0 bis 19,99m	bis 9,99 m	
III	EG		5	5	5	15
IV (alle Zonen)	EG		72	1		73
VI, VII	EG					0
Gesamt:		0	77	6	5	88

## Stint

Fanggebiet	Zone	Große Hoch-seefischerei	Kleine Hochsee- und Küstenfischerei			Gesamt
			ab 20,0 m	10,0 bis 19,99m	bis 9,99 m	
II a (EG), IIIa, IV (alle Zonen)	EG					0
III b, c, d (Ostsee)	EG					0
Gesamt		0	0	0	0	0

## Taschenkrebs

Fanggebiet	Zone	Große Hoch-seefischerei	Kleine Hochsee- und Küstenfischerei			Gesamt
			ab 20,0 m	10,0 bis 19,99m	bis 9,99 m	
IIIa; III b, c, d (Ostsee)	EG					0
II a (EG), IV (alle Zonen)(Nordsee)	EG		17	4		21
V, VI, VII	EG					0
Gesamt		0	17	4	0	21

## Tintenfisch

Fanggebiet	Zone	Große Hoch-seefischerei	Kleine Hochsee- und Küstenfischerei			Gesamt
			ab 20,0 m	10,0 bis 19,99m	bis 9,99 m	
II a (EG), III, IV (alle Zonen)(Nordsee)	EG		1			1
VII	EG	1				
Gesamt		0	1	0	0	1

## Thunartige Fische

Fanggebiet	Zone	Große Hoch-seefischerei	Kleine Hochsee- und Küstenfischerei			Gesamt
			ab 20,0 m	10,0 bis 19,99m	bis 9,99 m	
Mauretania	MAU					0
Gesamt		0	0	0	0	0

## Wittling

Fanggebiet	Zone	Große Hoch-seefischerei	Kleine Hochsee- und Küstenfischerei			Gesamt
			ab 20,0 m	10,0 bis 19,99m	bis 9,99 m	
III a	EG					0
III b ,c ,d (Ostsee)	EG		7	186	1	194
II a (EG), IV (alle Zonen)	EG		21			21
(dav. Norw.)			(8)			(8)
Farøer	FAR					0
Vb, VI	EG					0
XII, XIV	A					0
Gesamt:		0	28	186	1	215

## Zusammenfassung:

Fanggebiet	Zone	Große Hoch-seefischerei	Kleine Hochsee- und Küstenfischerei			Gesamt
			ab 20,0 m	10,0 bis 19,99m	bis 9,99 m	
EG-Meer einschl. Norw. IV	EG	45.776	30.849	12.545	2.871	92.041
Außerhalb nationaler Zonen	A	2	0	0	0	0
Gewässer der Farøer	FAR	0	0	0	0	0
NAFO außerh. nationaler Gewässer	NF-A	0	0	0	0	0
Gewässer Grönland NAFO-1	NFGD	0	0	0	0	0
Grönländische Gewässer	GD	1.166	0	0	0	1.166
Isländische Gewässer	IS	0	0	0	0	0
Gewässer Norwegens nördl. 62°	NN	1.234	28	0	0	1.262
Gewässer Norwegen Spitzbergen	NSP	2.376	1	0	0	2.377
Gewässer Mauretaniens	MAU	0	0	303	0	303
Gewässer Marokkos	MAR	0	0	0	0	0
Gesamt:		50.554	30.878	12.848	2.871	97.151

# Übersicht über Quoten und deren Ausnutzung 2013

## Hinweise:

1. Die Gesamtquoten sind Deutschlandquoten. Die Trennung von Hochsee und Kutter erfolgt automatisch, wobei die Erfassung der Hochseefangerlaubnis maßgeblich ist. Alle übrigen Quoten erscheinen automatisch als Kutterquoten (Gesamt minus Hochsee ist gleich Kutter). Ausnahme: Allgemeine Quoten werden nur unter Gesamt aufgelistet. Werden zusätzlich Mengen eingetauscht, werden diese für die Hochsee angezeigt, für Kutter ist dies leider nicht möglich.

2. Die Fänge enthalten auch Voranmeldungen, die bei der Abrechnung der Reise eine manuelle Zuordnung erfordern können (diverse Special Conditions).

## I. Quoten im EU-Meer, IV (Norwegen) und außerhalb von Drittlandstaaten

### 1 Kabeljau (COD)

Gebiet	Quoten			Ausnutzung 2013 vorläufig				
	Gesamt	Hochsee	Kutter	Hochsee	Kutter	Gesamt	%	Rest
1 Skagerrak ~ COD/03AN.	76		76		10,1	10,1	13,3	66
2 Beifänge von Kabeljau in Kattegat ~ COD/03AS.	1		1					1
3 IV; IIa (EU); der Teil von IIIa, der nicht zum Skagerrak und Kattegat gehört ~ COD/2A3AX4	2.373	2	2.371		463,7	463,7	19,5	1.909
4 - davon in IV (NOR) max. EU 19.099 t ~ COD/*04N-					299,0	299,0		
5 VIb; Vb (EU/international W 12°00W); XII und XIV (EU/international) ~ COD/5W 6-14	1		1					1
6 Beifänge von Kabeljau in VIa; Vb (EU/international O 12°00W) ~ COD/5BE6A	0		0					0

### 2 Dorsch (COD)

Gebiet	Quoten			Ausnutzung 2013 vorläufig				
	Gesamt	Hochsee	Kutter	Hochsee	Kutter	Gesamt	%	Rest
1 Unterdivisionen 22-24 ~ COD/3BC+24	5.573		5.573		1.677,8	1.677,8	30,1	3.895
2 Unterdivisionen 25-32 (EU) ~ COD/3DX32.	4.711		4.711		418,0	418,0	8,9	4.293

### 3 Schellfisch (HAD)

Gebiet	Quoten			Ausnutzung 2013 vorläufig				
	Gesamt	Hochsee	Kutter	Hochsee	Kutter	Gesamt	%	Rest
1 IIIa; Unterdivisionen 22-32 (EU) ~ HAD/3A/BCD	142		142		11,4	11,4	8,0	131
2 IV; IIa (EU) ~ HAD/2AC4.	781	0	781		173,6	173,6	22,2	607
3 - davon in IV (NOR) max. EU 25.798 t ~ HAD/*04N-					122,1	122,1		
4 VIb, XII und XIV (EU/international) ~ HAD/6B1214 = allgemeine Quote	4							4
5 Vb und VIa (EU/international) ~ HAD/5BC6A. = allgemeine Quote	7							7

### 4 Seelachs (POK)

Gebiet	Quoten			Ausnutzung 2013 vorläufig				
	Gesamt	Hochsee	Kutter	Hochsee	Kutter	Gesamt	%	Rest
1 IIIa und IV; IIa, IIb, IIc und Untergebiete 22-32 (EU) ~ POK/2A34.	9.404	694	8.710		4.791,1	4.791,1	50,9	4.613
2 VI; Vb, XII und XIV (EU/international) ~ POK/56-14	105	0	105					105

### 6 Wittling (WHG)

Gebiet	Quoten			Ausnutzung 2013 vorläufig				
	Gesamt	Hochsee	Kutter	Hochsee	Kutter	Gesamt	%	Rest
1 IIIa ~ WHG/03A.	1		1		0,2	0,2	23,8	1
2 IV; IIa (EU) ~ WHG/2AC4. = allgemeine Quote	300				21,6	21,6	7,2	278
3 - davon in IV (NOR) max. 11.544 t ~ WHG/*04N-					8,5	8,5		
4 VI; Vb (EU/international), XII und XIV (international) ~ WHG/56-14 = allgemeine Quote	2							2

### 7 Scholle (PLE)

Gebiet	Quoten			Ausnutzung 2013 vorläufig				
	Gesamt	Hochsee	Kutter	Hochsee	Kutter	Gesamt	%	Rest
1 Skagerrak ~ PLE/03AN.	37		37		0,7	0,7	1,9	36
2 Kattegat ~ PLE/03AS.	18		18		0,2	0,2	1,0	18
3 IV; IIa (EU); der Teil von IIIa, der nicht zum Skagerrak/Kattegat gehört ~ PLE/2A3AX4	5.878		5.878		1.706,1	1.706,1	29,0	4.172
4 - davon in IV (NOR) max. EU 37.331 t ~ PLE/*04N-					1,3	1,3		
5 EU-Gewässer der Unterdivisionen 22-32 ~ PLE/3BCD-C	471		471		237,7	237,7	50,5	233



**8 Seezunge (SOL)**

Gebiet	Quoten			Ausnutzung 2013 vorläufig				
	Gesamt	Hochsee	Kutter	Hochsee	Kutter	Gesamt	%	Rest
1 IIIa; Teilgebiete 22-32 (EU) ~ SOL/3A/BCD	22		22		2,1	2,1	9,5	20
2 II und IV (EU) ~ SOL/24-C.	989		989		250,5	250,5	25,3	738

**9 Blauer Wittling (WHB)**

Gebiet	Quoten			Ausnutzung 2013 vorläufig				
	Gesamt	Hochsee	Kutter	Hochsee	Kutter	Gesamt	%	Rest
1 I, II, III, IV, V, VI, VII, VIIIabde, XII und XIV (EU/international) ~ WHB/1X14	11.273	11.273	0	10.587,5		10.587,5	93,9	685
2 - davon max. 64 % in Norwegen und Jan Mayen ~ WHB/*NZJM1	4.408	0						

**10 Makrele (MAC)**

Gebiet	Quoten			Ausnutzung 2013 vorläufig				
	Gesamt	Hochsee	Kutter	Hochsee	Kutter	Gesamt	%	Rest
1 VI, VII, VIIIabde; Vb (EU/international); IIa, XII und XIV (international) ~ MAC/2CX14-	18.798	18.749	49	14.441,7		14.441,7	76,8	4.357
2 - davon in IVa (EU) vom 01.01.-15.02. und 01.09. - 31.12. ~ MAC/*4A-EN	6.858	6.858	0					
3 - davon in IIa (NOR) ~ MAC/*2AN-	710	710	0					
4 VIIIc, IX und X; CEECAF 34.1.1 (EU) ~ MAC/8C3411	722	722	0	586,7		586,7	81,2	135
5 - davon VIIIabd ~ MAC/*8ABD.	722	722	0	586,7		586,7	81,2	
6 - davon VIIIb ~ MAC/*08B.	230	365	-135	228,2		228,2	99,2	
7 IIIa und IV; IIa, IIIbc und Untergebiete 22-32 (EU) ~ MAC/2A34.	619	585	34		0,3	0,3	0,1	619
8 - davon in IVa (NOR) ~ MAC/*4AN.								

**11 Sprotte (SPR)**

Gebiet	Quoten			Ausnutzung 2013 vorläufig				
	Gesamt	Hochsee	Kutter	Hochsee	Kutter	Gesamt	%	Rest
1 IIIa ~ SPR/03A.	58		58					58
2 - davon max. 5 % Beifänge von Kliesche, Wittling und Schellfisch ~ OTH/*03A.	3							
3 Unterdivisionen 22-32 (EU) ~ SPR/3BCD-C	10.422		10.422		10.030,1	10.030,1	96,2	392
4 - davon max. 8 % Beifänge von HER ~ HER/*3BCDC	1.250							
5 VIId und VIIe ~ SPR/7DE.	26	26	0					26
6 IIa und IV (EU) ~ SPR/2AC4-C = allgemeine Quote	3.737	2.000		341,7		341,7	9,1	3.395
7 - davon max. 2 % Beifänge von Kliesche und Wittling ~ OTH/*2AC4C	35							

**12 Seehecht (HKE)**

Gebiet	Quoten			Ausnutzung 2013 vorläufig				
	Gesamt	Hochsee	Kutter	Hochsee	Kutter	Gesamt	%	Rest
1 IIa und IV (EU) ~ HKE/2AC4-C	115		115		16,5	16,5	14,3	99
2 IIIa; Teilgebiete 22-32 (EU) ~ HKE/3A/BCD					0,0	0,0		0
3 VI und VII; Vb (EU/international), XII und XIV (international) ~ HKE/571214				0,0		0,0		0
4 - davon VIIIabde ~ HKE/*8ABDE								

**13 Seeteufel (ANF)**

Gebiet	Quoten			Ausnutzung 2013 vorläufig				
	Gesamt	Hochsee	Kutter	Hochsee	Kutter	Gesamt	%	Rest
1 VI; Vb (EU/international); XII und XIV (international) ~ ANF/56-14	214		214		58,4	58,4	27,3	156
2 VII ~ ANF/07.	314		314		146,4	146,4	46,6	168
3 - davon max. 5 % in VIIIabde ~ ANF/*8ABDE	15							
4 IIa und IV (EU) ~ ANF/2AC4-C	370		370		188,0	188,0	50,9	182
5 - davon max. 5 % in VI; Vb (EU/international); XII+XIV (internat.) ~ ANF/*56-14	17							
6 IV (NOR) ~ ANF/04-N.	25		25		6,3	6,3	25,3	19

**14 Lachs (SAL)**

Gebiet	Quoten			Ausnutzung 2013 vorläufig				
	Gesamt	Hochsee	Kutter	Hochsee	Kutter	Gesamt	%	Rest
1 Unterdivisionen 22-31 (EU) - Angabe in Stück ~ SAL/3BCD-F	2.508		2.508		549,0	549,0	21,9	1.959

<b>15 Hering (HER)</b>								
Gebiet	Quoten			Ausnutzung 2013 vorläufig				
	Gesamt	Hochsee	Kutter	Hochsee	Kutter	Gesamt	%	Rest
1 IIIa ~ HER/03A.	370		370					370
2 - davon max. 50 % in IV (EU) ~ HER/*04-C.	185							
3 Beifänge von Hering in IIIa ~ HER/03A-BC	51		51					51
4 Vllghjk (reduziert gemäß Fußnote) ~ HER/7G-K.	202	179	23					202
5 Beifänge von Hering in IV und Vlld; IIa (EU) ~ HER/2A47DX	71		71					71
6 Vb, Vlb und VIaN-Teilgebiet (EU/international) ~ HER/5B6ANB	3.222	3.041	181	10,9		10,9	0,3	3.211
7 IVc, Vlld (außer Blackwater-Bestand) ~ HER/4CXB7D	4.733	4.733	0					4.733
8 - davon max. 50 % in IVb ~ HER/*04B.	367							
9 IV nördlich 53° 30'N (EU/NOR) ~ HER/4AB.	28.401	27.052	1.349					28.401
10 - davon in IVa ~ HER/04A.								
11 - davon in IVb ~ HER/04B.								
12 - davon NOR S62°N max. EU 50.000 t ~ HER/*04N-								
13 - von HER/*04N- in IVa ~ HER/*4AN.								
14 - von HER/*04N- in IVb ~ HER/*4BN.								
15 I und II (EU/NOR/international) ~ HER/1/2-	2.232	2.232	0					2.232
16 - davon NOR N62°N und Jan Mayen max. EU 34.695 t ~ HER/*2AJMN								
17 - davon in Spitzbergen ~ Hilfs-EUCODE: HER/*1/2NSP								
18 Unterdivisionen 22-24 - westliche Ostsee ~ HER/3BC+24	14.760		14.760	13.974,8		13.974,8	94,7	785
19 Unterdivisionen 25-27, 28.2, 29 und 32 (EU) - östliche Ostsee ~ HER/3D-R30	1.416		1.416	1.410,3		1.410,3	99,6	6

<b>16 Bastardmakrele (JAX)</b>								
Gebiet	Quoten			Ausnutzung 2013 vorläufig				
	Gesamt	Hochsee	Kutter	Hochsee	Kutter	Gesamt	%	Rest
1 IVb, IVc und Vlld (EU) ~ JAX/4BC7D	1.565	1.554	11	1.554,2		1.554,2	99,3	11
2 - davon max. 5 % aus Vlld anrechenbar auf JAX/2A-14 ~ JAX/*2A-14	72							
3 - davon max. 5 % Beifänge von BOR, HAD, WHG, MAC ~ OTH/*4BC7D	72							
4 IIa und IVa (EU); VI, VIIa-c, VIIe-k, VIIIabde; Vb (EU/international); XII+XIV (international) ~ JAX/2A-14	26.821	26.395	426	17.189,9		17.189,9	64,1	9.631
5 - davon max. 5 % aus IIa+IVa vorm 30.06. anrechenbar auf JAX/4BC7D ~ JAX/*4BC7D	613							
6 - davon max. 5 % in Vlld ~ JAX/*07D.	613							
7 - davon max. 5 % Beifänge von BOR, HAD, WHG, MAC ~ OTH/*2A-14	613							

<b>17 Kaisergranat (NEP)</b>								
Gebiet	Quoten			Ausnutzung 2013 vorläufig				
	Gesamt	Hochsee	Kutter	Hochsee	Kutter	Gesamt	%	Rest
1 IIIa; Untergebiete 22-32 (EU) ~ NEP/3A/BCD	13		13		0,2	0,2	1,6	12
2 IIa und IV (EU) ~ NEP/2AC4-C	397		397		26,4	26,4	6,7	370
3 IV (NOR) ~ NEP/04-N.	0		0					0

<b>18 Stintdorsch (NOP)</b>								
Gebiet	Quoten			Ausnutzung 2013 vorläufig				
	Gesamt	Hochsee	Kutter	Hochsee	Kutter	Gesamt	%	Rest
1 IIIa; IIa und IV (EU) ~ NOP/2A3A4.	32		32					32
2 - davon max. 5 % Beifänge von HAD und WHG ~ OT2/*2A3A4	2							

<b>19 Rotbarsch (RED)</b>								
Gebiet	Quoten			Ausnutzung 2013 vorläufig				
	Gesamt	Hochsee	Kutter	Hochsee	Kutter	Gesamt	%	Rest
1 V (EU/international); XII und XIV (international) ~ RED/51214D	854	854	0					854

20 Steinbutt/Glattbutt (T/B) Gebiet	Quoten			Ausnutzung 2013 vorläufig				
	Gesamt	Hochsee	Kutter	Hochsee	Kutter	Gesamt	%	Rest
1 IIa und IV (EU) ~ T/B/2AC4-C	253		253		103,9	103,9	41,0	149
2 - davon Steinbutt ~ TUR/2AC4-C					75,8	75,8		
3 - davon Glattbutt ~ BLL/2AC4-C					28,1	28,1		

21 Rochen (SRX) Gebiet	Quoten			Ausnutzung 2013 vorläufig				
	Gesamt	Hochsee	Kutter	Hochsee	Kutter	Gesamt	%	Rest
1 Beifänge von Rochen in IIa und IV (EU) ~ SRX/2AC4-C	10		10		12,5	12,5	120,8	-2
2 IIIa (EU) ~ SRX/03A-C.								
3 VIa, VIb, VIIa-c und VIIe-k (EU) ~ SRX/67AKXD	12		12					12
4 - davon max. 5 % in VIId (EU) ~ SRX/07D.	1							

22 Kliesche/Flunder (D/F) Gebiet	Quoten			Ausnutzung 2013 vorläufig				
	Gesamt	Hochsee	Kutter	Hochsee	Kutter	Gesamt	%	Rest
1 IIa und IV (EU) ~ D/F/2AC4-C	2.432		2.432		185,5	185,5	7,6	2.246
2 - davon Kliesche ~ DAB/2AC4-C					164,3	164,3		
3 - davon Flunder ~ FLE/2AC4-C					21,2	21,2		

23 Limande/Rotzunge (L/W) Gebiet	Quoten			Ausnutzung 2013 vorläufig				
	Gesamt	Hochsee	Kutter	Hochsee	Kutter	Gesamt	%	Rest
1 IIa und IV (EU) ~ LW/2AC4-C	102		102		19,9	19,9	19,5	82
2 - davon Limande ~ LEM/2AC4-C					18,3	18,3		
3 - davon Rotzunge ~ WIT/2AC4-C					1,5	1,5		

24 Dornhai (DGS) Gebiet	Quoten			Ausnutzung 2013 vorläufig				
	Gesamt	Hochsee	Kutter	Hochsee	Kutter	Gesamt	%	Rest
1 IIa und IV (EU) ~ DGS/2AC4-C	0		0		0,1	0,1	#Fehler	0
2 I, V-VIII, XII und XIV (EU/international) ~ DGS/15X14	0		0					0
3 IIIa (EU) ~ DGS/03A-C.								

25 Butte (LEZ) Gebiet	Quoten			Ausnutzung 2013 vorläufig				
	Gesamt	Hochsee	Kutter	Hochsee	Kutter	Gesamt	%	Rest
1 IIa und IV (EU) ~ LEZ/2AC4-C	6		6		0,2	0,2	4,2	5

26 Schw. Degenfisch (BSF) Beifang Gebiet	Quoten			Ausnutzung 2013 vorläufig				
	Gesamt	Hochsee	Kutter	Hochsee	Kutter	Gesamt	%	Rest
1 I, II, III und IV (EU/international) ~ BSF/1234- = allgemeine Quote	3							3
2 V, VI, VII und XII (EU/international) ~ BSF/56712- = allgemeine Quote	77	57						77

27 Goldlachs (ARU) Gebiet	Quoten			Ausnutzung 2013 vorläufig				
	Gesamt	Hochsee	Kutter	Hochsee	Kutter	Gesamt	%	Rest
1 III und IV (EU) ~ ARU/34-C = allgemeine Quote	11							11
2 V, VI und VII (EU/international) ~ ARU/567.	433	329	104	161,2		161,2	37,3	271
3 I und II (EU/international) ~ ARU/1/2.	27	24	3					27

28 Lumb (USK) Gebiet	Quoten			Ausnutzung 2013 vorläufig				
	Gesamt	Hochsee	Kutter	Hochsee	Kutter	Gesamt	%	Rest
1 Beifänge von Lumb in I, II und XIV (EU/international) ~ USK/1214EI	7				0,3	0,3	3,7	6
2 IIIa; Teilgebiete 22-32 (EU) ~ USK/3A/BCD	8		8					8
3 Beifänge von Lumb in IV (EU) ~ USK/04-C.	21				1,4	1,4	6,5	19
4 V, VI und VII (EU/international) ~ USK/567EI. = allgemeine Quote	13							13
5 IV (NOR) ~ USK/04-N.	0		0		0,7	0,7	#Fehler	-1



**29 Grenadierfisch (RNG) Beifang**

Gebiet	Quoten			Ausnutzung 2013 vorläufig				
	Gesamt	Hochsee	Kutter	Hochsee	Kutter	Gesamt	%	Rest
1 I, II und IV (EU/international) ~ RNG/124- = allgemeine Quote	1							1
2 III (EU/international) ~ RNG/03- = allgemeine Quote	5							5
3 Vb, VI, VII (EU/international) ~ RNG/5B67- = allgemeine Quote	9							9
4 - davon max. 10 % in VIII, IX, X, XII und XIV (EU/international) ~ RNG/*8X14-	1							
5 VIII, IX, X, XII und XIV (EU/international) ~ RNG/8X14- = allgemeine Quote	41	41						41
6 - davon max. 10 % in Vb, VI, VII (EU/international) ~ RNG/*5B67-	2							

**30 Blauleng (BLI)**

Gebiet	Quoten			Ausnutzung 2013 vorläufig				
	Gesamt	Hochsee	Kutter	Hochsee	Kutter	Gesamt	%	Rest
1 II und IV (EU/international) ~ BLI/24- = allgemeine Quote	4				0,0	0,0	0,1	4
2 III (EU/international) ~ BLI/03- = allgemeine Quote	2							2
3 Vb, VI, VII (EU/international) ~ BLI/5B67- = allgemeine Quote	5							5

**31 Leng (LIN)**

Gebiet	Quoten			Ausnutzung 2013 vorläufig				
	Gesamt	Hochsee	Kutter	Hochsee	Kutter	Gesamt	%	Rest
1 I und II (EU/international) ~ LIN/1/2- = allgemeine Quote	9				0,4	0,4	4,1	9
2 IIIa, IIIbcd (EU) ~ LIN/3A/BCD	6		6		0,1	0,1	1,2	6
3 IV (EU) ~ LIN/04-C.	130		130		22,5	22,5	17,3	107
4 V (EU/international) ~ LIN/05E1.	6		6					6
5 VI, VII, VIII, IX, X, XII und XIV (EU/international) ~ LIN/6X14.	93		93		0,7	0,7	0,8	92
6 IV (NOR) ~ LIN/04-N.	24		24		22,3	22,3	93,0	2

**32 Tiefseehaie (DWS) Beifang**

Gebiet	Quoten			Ausnutzung 2013 vorläufig				
	Gesamt	Hochsee	Kutter	Hochsee	Kutter	Gesamt	%	Rest
1 V, VI, VII, VIII und IX (EU/international) ~ DWS/56789- = allgemeine Quote	0							0

**33 Heringshai (POR)**

Gebiet	Quoten			Ausnutzung 2013 vorläufig				
	Gesamt	Hochsee	Kutter	Hochsee	Kutter	Gesamt	%	Rest
1 Gew. von Französisch-Guayana, Kattegat; Skagerrak, I-X+XII+XIV (EU); CECAF 34.1.1, 34.1.2 und 34.2 (EU) ~ POR/3-1234	0		0					0

**34 Gabeldorsch (GFB) Beifang**

Gebiet	Quoten			Ausnutzung 2013 vorläufig				
	Gesamt	Hochsee	Kutter	Hochsee	Kutter	Gesamt	%	Rest
1 I, II, III und IV (EU/international) ~ GFB/1234- = allgemeine Quote	10							10
2 V, VI und VII (EU/international) ~ GFB/567- = allgemeine Quote	11							11
3 - davon max. 8% in VIII und IX (EU/international) ~ GFB/*89-	1							

**35 Schwarzer Heilbutt (GHL)**

Gebiet	Quoten			Ausnutzung 2013 vorläufig				
	Gesamt	Hochsee	Kutter	Hochsee	Kutter	Gesamt	%	Rest
1 IIa und IV (EU); Vb und VI (EU/international) ~ GHL/2A-C46 = allgemeine Quote	26							26

### 36 Sandaal (SAN)

Gebiet	Quoten			Ausnutzung 2013 vorläufig				
	Gesamt	Hochsee	Kutter	Hochsee	Kutter	Gesamt	%	Rest
1 Ila, IIIa und IV (EU) mit Ausnahme der Gewässer innerhalb von 6 sm von den Basislinien des Vereinigten Königreichs bei Shetland, Fair Isle und Foula ~ SAN/2A3A4.	8.622		8.622		5.111,5	5.111,5	59,3	3.510
2 - davon Bewirtschaftungsgebiet 1 ~ SAN/*234_1	7.761		7.761		4.960,3	4.960,3	63,9	
3 - davon Bewirtschaftungsgebiet 2 ~ SAN/*234_2	162		162					
4 - davon Bewirtschaftungsgebiet 3 ~ SAN/*234_3	662		662		151,2	151,2	22,8	
5 - davon Bewirtschaftungsgebiet 4 ~ SAN/*234_4	6		6					
6 - davon Bewirtschaftungsgebiet 6 ~ SAN/*234_6	0		0					
7 - davon max. 2 % Beifänge von DAB, MAC, WHG ~ OT1/*2A3A4	0		0					

### 38 Andere Arten (OTH)

Gebiet	Quoten			Ausnutzung 2013 vorläufig				
	Gesamt	Hochsee	Kutter	Hochsee	Kutter	Gesamt	%	Rest
1 IV (NOR) - Einzelquote für DEU ~ OTH/04-N.	411		411		218,3	218,3	53,1	193

## II. Quoten in Drittlandgewässern, NAFO, NEAFC und Südpazifik

### 50 Nordwestatlantik (NAFO)

Gebiet	Quoten			Ausnutzung 2013 vorläufig				
	Gesamt	Hochsee	Kutter	Hochsee	Kutter	Gesamt	%	Rest
1 Kabeljau ~ COD/N3M.	296	296	0					296
2 Schwarzer Heilbutt ~ GHL/N3LMNO	362	104	258					362
3 Rotbarsch ~ RED/N3LN.	0	0	0					0
4 Rotbarsch ~ RED/N3M.	0	0	0					0
5 Tiefseegarnele ~ PRA/N3L.	0	0	0					0

### 51 Färöer

Gebiet	Quoten			Ausnutzung 2013 vorläufig				
	Gesamt	Hochsee	Kutter	Hochsee	Kutter	Gesamt	%	Rest
1 Kabeljau und Schellfisch ~ C/H/05B-F.	0	0	0					0
2 - davon Kabeljau ~ COD/05B-F.								
3 - davon Schellfisch ~ HAD/05B-F.								
4 Blauer Wittling ~ WHB/2A4AXF	0	0	0					0
5 Leng und Blauleng ~ B/L/05B-F.	0	0	0					0
6 - davon Leng ~ LIN/05B-F.								
7 - davon Blauleng ~ BLI/05B-F.								
8 Seelachs ~ POK/05B-F.	0	0	0					0
9 Rotbarsch ~ RED/05B-F.	0	0	0					0
10 Plattfische ~ FLX/05B-F.	0	0	0					0
11 Andere Arten ~ OTH/05B-F.	0	0	0					0

### 52 Norwegen nördlich 62°N, Jan Mayen

Gebiet	Quoten			Ausnutzung 2013 vorläufig				
	Gesamt	Hochsee	Kutter	Hochsee	Kutter	Gesamt	%	Rest
1 Kabeljau ~ COD/1N2AB.	3.508	3.462	46	796,1		796,1	22,7	2.712
2 Schellfisch ~ HAD/1N2AB.	371	365	6	128,4		128,4	34,6	243
3 Seelachs ~ POK/1N2AB.	1.400	1.400	0	1.055,4		1.055,4	75,4	345
4 Beifänge von Rotbarsch in I und II (NOR) ~ RED/1N2AB.	766	749	17	31,2		31,2	4,1	735
5 Beifänge von Schwarzer Heilbutt in I und II (NOR) ~ GHL/1N2AB.	25	25	0	1,0		1,0	4,1	24
6 Beifänge von Andere Arten in I und II (NOR) ~ OTH/1N2AB.	117	109	8	24,0		24,0	20,5	93

### 53 Spitzbergen

Gebiet	Quoten			Ausnutzung 2013 vorläufig				
	Gesamt	Hochsee	Kutter	Hochsee	Kutter	Gesamt	%	Rest
1 Kabeljau ~ COD/1/2B.	6.078	6.078	0	2.091,2		2.091,2	34,4	3.986

**54 Grönland XIV, V**

Gebiet	Quoten			Ausnutzung 2013 vorläufig				
	Gesamt	Hochsee	Kutter	Hochsee	Kutter	Gesamt	%	Rest
1 Kabeljau ~ COD/N1GL14	1.091	1.091	0	11,2		11,2	1,0	1.080
2 Lodde ~ CAP/514GRN ~ zusätzliche MS-Quote verfügbar, wenn eigene ausgeschöpft	214	214	0					214
3 Rotbarsche (pelagisch) ~ RED/N1G14P	337	337	0	0,0		0,0	0,0	337
4 - davon NEAFC-Box ab 10.05.13 ~ RED/*5-14P								
5 Rotbarsche (demersal) ~ RED/N1G14D	1.986	1.986	0	1.014,5		1.014,5	51,1	971
6 - davon NEAFC-Box ab 10.05.13 ~ RED/*5-14D								
7 Schwarzer Heilbutt ~ GHL/514GRN	3.500	3.500	0	140,0		140,0	4,0	3.360

**55 Grönland NAFO 1F**

Gebiet	Quoten			Ausnutzung 2013 vorläufig				
	Gesamt	Hochsee	Kutter	Hochsee	Kutter	Gesamt	%	Rest
1 Schwarzer Heilbutt ~ GHL/N1GRN.	2.075	2.075	0					2.075

**56 SPFO Übereinkommensbereich**

Gebiet	Quoten			Ausnutzung 2013 vorläufig				
	Gesamt	Hochsee	Kutter	Hochsee	Kutter	Gesamt	%	Rest
1 SPFO-Übereinkommensbereich ~ CJM/SPRFMO = allgemeine Quote	0	0						0

**57 Island**

Gebiet	Quoten			Ausnutzung 2013 vorläufig				
	Gesamt	Hochsee	Kutter	Hochsee	Kutter	Gesamt	%	Rest
1 Rotbarsch ~ RED/05A-IS	0		0					0

### III. Quoten für EU oder mehrere Staaten

Gebiet	Quoten			Ausnutzung 2013 vorläufig				
	Gesamt	Hochsee	Kutter	Hochsee	Kutter	Gesamt	%	Rest
1 Atlantischer Heilbutt in NAFO 1 (GRL) ~ HAL/N1GRN. ~	125							
2 Gelbschwanzflunder in NAFO 3LNO ~ YEL/N3LNO. ~ nur Beifang innerhalb Art. 4 II VO (EG) 1386/2007	0							
3 Grenadierfische in V und XIV (GRL) ~ GRV/514GRN ~	40							
4 - davon Rundnasen-Grenadier ~ RNG/514GRN				0,2		0,2		
5 - davon Nordatlantik-Grenadier ~ RHG/514GRN								
6 Grenadierfische in NAFO-Gebiet 1 (GRL) ~ GRV/N1GRN. ~	140							
7 - davon Rundnasen-Grenadier ~ RNG/N1GRN.								
8 - davon Nordatlantik-Grenadier ~ RHG/N1GRN.								
9 Kabeljau in NAFO 2J3KL ~ COD/N2J3KL ~ nur Beifang innerhalb Art. 4 II VO (EG) 1386/2007	0							
10 Kabeljau in NAFO 3NO ~ COD/N3NO. ~ nur Beifang innerhalb Art. 4 II VO (EG) 1386/2007	0							
11 Rotbarsch in I und II (international) ~ RED/1/2INT ~ für NEAFC-Vertragsparteien	19.500							
12 Lodde in IIb ~ CAP/02B. ~	0							
13 Lodde in NAFO 3NO ~ CAP/N3NO. ~ nur Beifang innerhalb Art. 4 II VO (EG) 1386/2007	0							
14 Nördlicher Kurzflößen-Kalmar in NAFO-Untergebiete 3 und 4 ~ SQI/N34. ~ für CAN und alle MS außer EST, LVA, LTU, POL/1.7.-31.12.	29.458							
15 Raue Scharbe in NAFO 3LNO ~ PLA/N3LNO. ~ nur Beifang innerhalb Art. 4 II VO (EG) 1386/2007	0							
16 Raue Scharbe in NAFO 3M ~ PLA/N3M. ~ nur Beifang innerhalb Art. 4 II VO (EG) 1386/2007	0							
17 Roter Thun in Atlantik, östlich von 45° W, und Mittelmeer ~ BFT/AE045WM ~ nur Beifang, für MS außer CYP, GRC, ESP, FRA, ITA, MTA, PRT	28							
18 Rotzunge in NAFO 2J3KL ~ WIT/N2J3KL ~ nur Beifang innerhalb Art. 4 II VO (EG) 1386/2007	0							
19 Rotzunge in NAFO 3NO ~ WIT/N3NO. ~ nur Beifang innerhalb Art. 4 II VO (EG) 1386/2007	0							
20 Schwarzer Heilbutt in I und II (international) ~ GHL/1/2INT ~	0							
21 Schwertfisch in Atlantik nördlich von 5° N ~ SWO/AN05N ~ nur Beifang, für alle MS außer ESP, PRT	136							
22 Schwertfisch in WCPFC-Übereinkommensbereich südlich von 20° S ~ SWO/F120S ~	3.170							
23 Seelachs in I und II (international) ~ POK/1/2INT ~	0							
24 Südlicher Blauflossen-Thun in Alle Gebiete ~ SBF/F41-81 ~ nur Beifang	10							



UNVERBINDLICH

## Ausnutzungsstand der Importkontingente für Fischereierzeugnisse in der Bundesrepublik Deutschland

2013

Ausnutzungsstand per:  
01.06.2013

		Zoll %	Kontingent t	EU: noch verfügbare Menge t
<b>GATT-Kontingente</b>				
<b>VO (EG) Nr. 32/2000 [VO (EG) Nr.1808/95]</b>				
09.0006	Heringe (einschl.Lappen) fr. o. gefr.(1) 16.06.12 - 14.02.13	0	34.000	2.639
09.0007	Kabeljau (2), ges., getr. 01.01.13 - 31.12.13	0	25.000	4.009
09.0009	Nordamerikanische Seehechte, fr. o. gefr. (3) 01.01.13 - 31.12.13	8	2.000	<b>erschöpft 01.05.13</b>
<b>GATT-Kontingente</b>				
<b>VO (EG) Nr. 32/2000 [VO (EG) Nr.345/96]</b>				
09.0045	Fische der Gattung Coregonus, gefr. 01.01.13 - 31.12.13	5,5	1.000	725
09.0046	Krebstiere, m. Dill geg., gefr. 01.01.13 - 31.12.13	0	3.000	2.213
09.0047	Garnelen der Art Pandalus b., o.Schale, gefr. 01.01.13 - 31.12.13	0	500	<b>erschöpft 03.01.13</b>
09.0048	Fischfilet d.Art Allocyttus spp., Pseudoc.,gefr. 01.01.13 - 31.12.13	0	200	<b>erschöpft 18.03.13</b>

1) Unter Einhaltung der Referenzpreise

2) Gadus morhua, ogac, Boreogadus saida

3) Merluccius bilinearis

4) Gadus morhua

5) Gadus morhua, ogac, macrocephalus, Boreogadus saida

6) Gadus ogac, macrocephalus, Boreogadus saida

	Zoll %	Kontingent t	EU: noch verfügbare Menge t	
<b>Gemeinschaftskontingente</b>				
<b>VO (EG) Nr. 2471/1999 [VO (EG) Nr. 669/97]</b>				
<b>Ursprung Faröer</b>				
<b>01.01.13 - 31.12.13</b>				
09.0671	Forellen auch Filets, lbd, fr., gefr.	0	700	691
09.0675	Lachse, Forellen, zubereitet	0	400	400
09.0679	Krebse-, Weichtiere, zubereitet	0	4.000	4.000
09.0681	Seefische (Kab.,Köh.,Seehecht, AP,Pol. u.a.) gz. o.fein zerkl., zub.	0	1.200	1.179
<b>Gemeinschaftskontingente</b>				
<b>VO (EG) Nr. 54/2009 v.21.01.09 Amtsbl.L17 v.22.01.09</b>				
<b>Ursprung Faröer</b>				
<b>01.01.13 - 31.12.13</b>				
09.0672	Köhler, gesalzen u. getrocknet	0	750	748
09.0674	Gemeine Wellhornschnecke	0	1.200	1.200
09.0676	Krabben der Art Geryon affinis	0	750	750
<b>zur Änderung der VO (EG) Nr. 992/95 des Rates in Bezug auf die Zollkontingente der Union für einige Agrar- u. Fischereierzeugnisse</b>				
<b>Ursprung Norwegen</b>				
<b>01.01.13- 31.12.13</b>				
09.0701	Fischöl	8,5	1.000	1.000
<b>01.05.13- 30.04.14</b>				
09.0702	Salmoniden	0	3.158	3.158
<b>01.04.13- 31.12.13</b>				
09.0703	Klippfisch	0	13.250	12.053
<b>Gemeinschaftskontingent</b>				
<b>VO (EG) Nr. 3061/95; VO (EG) Nr. 1920/2004 [VO (EG) Nr. 992/1995]</b>				
<b>Ursprung Thailand</b>				
<b>01.01.13 - 31.12.13</b>				
09.0704	Fisch, zubereitet		1.816	<b>erschöpft 03.01.13</b>
<b>Ursprung alle</b>				
<b>01.01.13 - 31.12.13</b>				
09.0705	Fisch, zubereitet		742	<b>erschöpft 09.01.13</b>
<b>01.01.13 - 31.12.13</b>				
<b>Ursprung Thailand</b>				
09.0706	Fisch, zubereitet		1.410	1.410
<b>Ursprung alle</b>				
<b>01.01.13 - 31.12.13</b>				
09.0707	Fisch, zubereitet		865	865

		Zoll %	Kontingent t	EU: noch verfügbare Menge t
<b>zur Änderung der VO (EG) Nr. 992/95 des Rates in Bezug auf die Zollkontingente der Union für einige Agrar- u. Fischereierzeugnisse</b>				
<b>Ursprung Norwegen</b>				
<b>01.05.13 - 30.04.14</b>				
09.0710	Heringe, frisch	0	76.334	76.334
<b>01.01.13 - 31.12.13</b>				
09.0711	Fische zuber., Sardinellen u. Sprotten ausgen., ger. Köhler u. Heringe	4,4 / 10 4,4 / 10	400	399
<b>01.05.13 - 30.04.14</b>				
09.0712	Makrelen	0	66.334	66.334
09.0713	Fische, gefroren	0	3.474	3.237
09.0714	Filets von Heringen, gefroren	0	109.702	109.413

	Zoll %	Kontingent t	EU: noch verfügbare Menge t
<b>Zusatzprotokoll z. Abk. zw. Norwegen u. Wirtschaftsgemeinschaft</b>			
<b>Ursprung Norwegen</b>			
<b>01.01.13 - 31.12.13</b>			
09.0715		Forellen, fr. o. gefr.	0 500 <b>erschöpft 06.02.13</b>
09.0716		Lachs, fr.	0 6.100 <b>erschöpft 06.01.13</b>
09.0717		Paz., Atl. Lachs, gefr.	0 580 <b>erschöpft 06.03.13</b>
09.0718		Lachsfilet, fr., o. gefr.	0 610 <b>erschöpft 05.01.13</b>
09.0719		Salmoniden, and. fr. o. gefr.	0 670 663
09.0720		Leng, fr.	0 370 180
09.0721		Plattfische u.and.Seefische, fr.	0 250 <b>erschöpft 20.02.13</b>
09.0722		Fischfleisch v. Kabeljau, Köhler, Schellfisch u.a. Seefischen (ausg. Makrelen), gefr.	0 500 <b>erschöpft 23.04.13</b>
09.0723		Heringe, fr. o. gefr. (16.06.12 bis 14.02.13)	0 800 <b>erschöpft 17.11.12</b>
09.0724		Makrelen, fr. (16.06.12 bis 14.02.13)	0 260 <b>erschöpft 19.07.12</b>
09.0725		Makrelen, fr. (16.06.12 bis 14.02.13)	0 30.600 29.631
09.0726		Rotbarsche, fr. o. gefr.	0 130 <b>erschöpft 13.03.13</b>
09.0727		Filet v. and. Süßwasserfischen, fr. o. gefr.	0 110 107
09.0728		Filet v. Köhler u. Rotbarsch, fr.	0 180 154
09.0729		Heringslappen, fr. (01.01.12 bis 31.12.12)	0 130 <b>erschöpft 06.02.13</b>
09.0730		Filet v. Kabeljau, Boreog. s., Köhler, Schell- fisch, Seehechten, Schollen, Rotbarsch, Seeteufel u.a. Seefische, gefr.	0 9.000 322
09.0731		Fischleber, -rogen, -milch, ges., getr.	0 1.900 <b>erschöpft 08.04.13</b>
09.0732		Lachs, geräuchert	0 450 298
09.0733		Heringe, Heilbutte, Makrelen, Forellen, Aale, and. Fische, geräuchert	0 140 121
09.0734		Fische, and., nur gesalzen	0 250 <b>erschöpft 27.03.13</b>
09.0735		Heringe, gesalzen	0 1.440 1.016
09.0736		Garnelen (Pandalidae), Kaisergranat, gefr.	0 950 599
09.0737		Garnelen (Pandalidae), nicht gefr.	0 800 605
09.0738		Garnelen (Pandalidae), Kaisergranat, nicht gefr.	0 900 738
09.0739		Lachse, gz. o. Stücke, zubereitet	0 170 150
09.0740		Heringe, gz. o. Stücke, zubereitet	0 3.000 <b>erschöpft 03.01.13</b>
09.0741		Sardinen, Sprotten, gz. o. Stücke, zubereitet	0 180 180
09.0742		Makrelen, gz. o. Stücke, zubereitet	0 130 128
09.0743		Kabeljau, Köhler, Seehecht, AP, Pollack, and.Fische, gz o. Stücke und and. Fische, zerkleinert, zubereitet	0 5.500 5.298
09.0744		Lachsfleisch, zubereitet	0 300 298
09.0745		Garnelen, zubereitet, geschält gefroren	0 8.000 7.077
09.0746		Garnelen and. als gefr. u. geschält	0 1.000 745
09.0747		Mehl, Pellets v. Fisch-, Krebs-u. Weichtieren	0 28.000 28.000
09.0748		Krabben, zubereitet	0 50 2
09.0749 (01.05.13-30.04.14)		Garnelen	0 11.053 10.826
09.0750 (01.05.13-30.04.14)		Heringe, zubereitet	0 8.000 2.536
09.0752 (01.01.13-31.12.13)		Heringe	0 44.000 42.848
09.0756 (01.01.13-31.12.13)		Filets; Lappen von Heringen	0 67.000 56.901
09.0758 (01.01.13-31.12.13)		Garnelen, geschält und gefroren	0 2.500 2.500



	Zoll %	Kontingent t	EU: noch verfügbare Menge t
<b>Gemeinschaftskontingente</b>			
<b>Zusatzprotokoll z. Abk. zw. Island u. Wirtschaftsgemeinschaft</b>			
<b>VO (EG) Nr. 1921/2004 [VO (EG) Nr. 499/1996]</b>			
<b>Ursprung Island</b>			
<b>01.01.13 - 31.12.13</b>			
09.0792 (01.01.13-31.12.13)	0	950	950
09.0793	0	50	6
09.0794			
			<b>erschöpft 14.01.13</b>
09.0795	0	250	
09.0795	0	1.750	1.741
09.0796	0	50	<b>erschöpft 01.05.13</b>
09.0797	0	2.400	2.195
09.0798			
	0	50	<b>erschöpft 03.01.13</b>
<b>VO (EG) Nr. 185/2011 v.25.02.11 [VO (EG) Nr. 499/1996]</b>			
<b>Ursprung Island</b>			
<b>01.05.13 - 30.04.14</b>			
09.0810	0	520	350
09.0811	0	750	644
09.0812	0	950	950
<b>VO (EG) Nr. 1337/2007(Abl.L298S.6) [VO (EG) Nr. 992/1995]</b>			
<b>Ursprung Norwegen</b>			
<b>01.01.13 - 31.12.13</b>			
09.0850	0	3.100	3.100
09.0851	0	600	600
09.0852	0	200	200
09.0853	0	734	734
09.0854	0	667	667
09.0856	0	10.000	
09.0857	0	30.500	30.500
<b>Gemeinschaftskontingent Sardinen, haltb. gem.</b>			
<b>VO (EG) 1981/94 u. Änd.VO (EG) 650/98</b>			
<b>01.01.13 - 31.12.13</b>			
<b>Ursprung Tunesien</b>			
09.1201	0	100	0
<b>VO (EG) Nr. 2088/2004</b>			
<b>01.01.13 - 31.12.13</b>			
<b>Ursprung Kroatien</b>			
09.1581	0	30	30
09.1582	0	210	60
09.1583	0	35	34
09.1584	0	650	66
09.1585	6	180	180
09.1586	0	40	40
09.1587	0	1.550	1.217

		Zoll %	Kontingent t	EU: noch verfügbare Menge t
<b>VO (EG) Nr. 354/2011 v.12.04.2011</b>				
<b>01.01.13 - 31.12.13</b>				
<b>Ursprung Bosnien und Herzegowina</b>				
09.1594	Forellen	0	60	<b>erschöpft 27.02.13</b>
09.1595	Karpfen	0	130	130
09.1596	Seebrassen	0	30	30
09.1597	Meerbarsche	0	30	30
09.1598	Sardinen	6	50	50
09.1599	Sardellen	12,5	50	50

		Zoll %	Kontingent t	EU: noch verfügbare Menge t
<b>Gemeinschaftskontingente</b>				
<b>VO (EG) Nr. 824/2007</b>				
<b>01.01.13 - 31.12.13</b>				
09.2759	Kabeljau fr., gek. oder gefr. *)	0	70.000	42.634
09.2760	Seehecht gefr. *)	0	12.500	8.001
09.2761	Filets und Fleisch vom Blauen Grenadier gefr. *)	0	25.000	18.912
09.2762	Langusten gefr. *)	6	200	196
09.2765	Kabeljau, nur ges. <sup>1)</sup> *)	0	2.600	1.034
09.2766	Südlicher Wittling, Filets und Fleisch, gefr. *)	0	2.000	2.000
09.2770	Sardellen, ges. *)	0	2.500	1.488
09.2772	Surimi, gefr. *)	0	66.000	49.134
09.2774	Filets v. Seehecht, gefr. *)	4	12.000	6.273
09.2776	Filets und Fleisch von Kabeljau, gefr. *)	0	30.000	14.452
09.2777	Paz.Pollack, gefr., mit Erlaubnisschein *)	0	350.000	253.889
09.2778	Filets von Plattfischen, anderes Fischfleisch, gefr. *)	0	5.000	2.315
09.2785	Kalmare, Rümpfe, gefr. *)	0	45.000	34.634
09.2786	Kalmare u Illex-A., gz.o Fangarme u Flossen, gefr.*)	0	3.000	2.172
09.2788	Heringe ganz über 140 g/St oder Lappen über 80 g/St *)	0	17.500	17.500
09.2790	Filets (Loins) v. Thunfischen u. echtem Bonito *)	6	22.000	<b>erschöpft 13.05.13</b>
09.2792	Heringe, mit Kräutern und/oder Essig zubereitet *)	6	15.000	13.647
09.2794	Garnelen (Pandalus borealis), gekocht u. geschält, *)	6	30.000	18.719
*) zur Verarbeitung bestimmt				
<b>VO (EG) Nr. 2563/00</b>				
<b>01.01.13 - 31.12.13</b>				
<b>Ursprung Albanien, Bosnien und Herzegowina, Kroatien, Mazedonien, Montenegro, BR Jugoslawien einschl. Kosovo</b>				
09.1561	Sardellen, zuber	12,5	60	60
09.1571	Forellen*) Salmo tr., Oncorhyn. spp.	0	15	15
09.1573	Karpfen*)	0	20	20
09.1575	Seebrassen*) Dentex dentex u Pagellus Arten	0	45	45
09.1577	Meerbarsche*) Dicentrarchus labrax	0	30	30
<b>gem. VO (EG) Nr. 407/2008 v. 07.05.2008</b>				
<b>Amtsblatt L 122 v. 08.05.08</b>				
<b>01.01.13 - 31.12.13</b>				
09.1579	Sardinien	6	70	70
*) lbd, fr, gek, gefr, getr. ges o in Salzlake, ger, Fil. u. Fl., Mehl u. Pellets				
<b>VO (EG) Nr. 1916/2006</b>				
<b>01.01.13 - 31.12.13</b>				
<b>Ursprung Albanien</b>				
09.1500	Forellen*)	0	50	50
09.1501	Karpfen*)	0	20	20
09.1502	Seebrassen*)	0	20	20
09.1503	Meerbarsche*)	0	20	20
09.1504	Sardinien, zubereitet oder haltbar gemacht	6	100	100
09.1505	Sardellen, zubereitet oder haltbar gemacht	0	1.200	755
*) lbd, fr, gek, gefr, getr. ges o in Salzlake, ger, Fil. u. Fl., Mehl u. Pellets				

		Zoll %	Kontingent t	EU: noch verfügbare t
<b>VO (EG) Nr. 497/2008</b>				
<b>01.01.13 - 31.12.13</b>				
<b>Ursprung Montenegro</b>				
09.1516	Forellen*)	0	20	20
09.1518	Karpfen*)	0	10	10
09.1520	Seebrassen*)	0	20	20
09.1522	Meerbarsche*)	0	20	20
09.1524	Sardinen, zubereitet oder haltbar gemacht	6	200	200
09.1525	Sardellen, zubereitet oder haltbar gemacht	12,5	200	200
*) lbd, fr, gek, gefr, getr. ges o in Salzlake, ger, Filets u. Fleisch, Mehl u. Pellets				
<b>Entscheidung über eine vorübergehende Ausnahmeregelung zu den Ursprungsregeln gemäß</b>				
<b>Protokoll 1 gemäß Amtsblatt L 347/38 für Madagaskar, Mauritius und Seychellen</b>				
<b>01.01.13 - 31.12.13</b>				
09.1618	Haltbar gemachter Thunfisch(1)	0	8.000	7.818
09.1619	Loins genannte Thunfischfilets	0	2.000	1.983
(1) in jeglicher Verpackungsform, wobei die Ware im Sinne der HS-Position 1604 als haltbar gemacht zu betrachten ist.				
<b>VO (EG) Nr. 497/2008 v.14.08.2008</b>				
<b>zur Abweichung von der VO(EWG) Nr. 2454/93 in Bezug auf die Bestimmung des Begriffs</b>				
<b>"Ursprungserzeugnisse" im Rahmen des Schemas allgemeiner Zollpräferenzen zur Berücksichtigung</b>				
<b>der besonderen Lage von Kap Verde bei bestimmten in die EG ausgeführten Fischereierzeugnissen</b>				
<b>01.01.13 - 31.12.13</b>				
<b>Ursprung Kap Verde</b>				
09.1647	Makrele(Sc.Colias, Sc.Jap., Sc.Scombrus), Filets, zuber.od.haltb.gem.	0	2.500	1.994
09.1648	Uechter Bonito od. Fregattmakrele(Auxis thazard, Auxis Rochei), Filets, zubereitet oder haltbar gemacht	0	875	760
09.1649	Gelbflossenthun, Echter Bonito(Tunnus Albacares, Katsuwonus Pelamis), Filets, zubereitet oder haltbar gemacht	0	211	211
<b>Entscheidung über eine vorübergehende Ausnahmeregelung (EG) Nr. 1528/2007</b>				
<b>von den Ursprungsregeln des Anhangs II</b>				
<b>01.01.13 - 31.12.13</b>				
<b>Ursprung Seychellen</b>				
09.1666	Haltbar gemachter Thunfisch(1)	0	3.000	3.000
<b>Ursprung Kenia</b>				
09.1667	Loins genannte Thunfischfilets	0	2.000	1.928
<b>Ursprung Mauritius</b>				
09.1668	Haltbar gemachter Thunfisch(1)	0	3.000	3.000
09.1669	Thunfischfilets	0	600	600
(1) in jeglicher Verpackungsform, wobei die Ware im Sinne der HS-Position 1604 als haltbar gemacht zu betrachten ist.				

	Zoll %	Kontingent t	EU: noch verfügbare Menge t
<b>Beschluss der Kom. über eine Ausnahme von den Ursprungsregeln im Beschluss 2001/822/EG des Rates für aus St.Pierre u. Miquelon eingeführte Fischereierzeugnisse</b>			
<b>01.02.13-31.01.14</b>			
<b>Ursprung Saint-Pierre und Miquelon</b>			
09.1623		Hummer	0 225 225
09.1624(01.02.13-31.01.14)		Fischzubereitungen	0 600 600
09.1625(01.02.13-31.01.14)		Miesmuscheln	0 250 250
<b>Durchführungsverordnung (EU) Nr.1045/2012 der Kommission vom 08.11.2012 zur Abweichung von der VO(EWG) Nr.2454/93 in Bezug auf die Ursprungsregeln im Rahmen des Schemas allgemeiner Zollpräferenzen zur Berücksichtigung der besonderen Lage von Guatemala und El Salvador</b>			
<b>01.01.13-30.06.13</b>			
<b>Ursprung Guatemala</b>			
09.1627		Thunfischfilets, Loins	0 987,5 988
<b>Ursprung El Salvador</b>			
09.1629		Thunfischfilets, Loins	0 987,5 765
<b>Durchführungsbeschluss der Kommission v.27.06.2011 hinsichtlich der Verlängerung der vorübergehenden Ausnahmeregelungen von den Ursprungsregeln in Anhang II der VO(EG) Nr. 1528/2007</b>			
<b>01.01.13-31.12.13</b>			
<b>Ursprung Seychellen</b>			
09.1630		Thunfischfilets, Loins	0 600 600
<b>Ursprung alle</b>			
01.01.13 - 31.12.13			
09.1641		Schw.Heilbutt, Hummer, Garnelen	0 2.000 1.797
<b>Beschluss der Kommission über eine vorübergehende Ausnahmeregelung von den Ursprungsregeln in Anhang II der VO (EG) Nr. 1528/2007 des Rates zur Berücksichtigung der besonderen Lage Madagaskars bei haltbar gemachtem Thunfisch und "Loins" genannten Thunfischfilets</b>			
<b>Ursprung Madagaskar</b>			
<b>01.01.12 - 31.12.12</b>			
09.1645		haltbar gemachter Thunfisch	0 2.000 2.000
<b>01.01.12 - 31.12.12</b>			
09.1646		Thunfischfilets, Loins	0 500 481
<b>Verordnung des Rates (EG) Nr. 312/2003 (Abl. L 46/2003 S. 1)</b>			
<b>Ursprung Chile</b>			
<b>01.01.13 - 31.12.13</b>			
09.1934		Seehechte, frisch o. gekühlt	10% Ermäßigung 5.000 3.030
09.1935		Fischfilets getr, ges, geräuchert	10% Ermäßigung 40 33
09.1936		Fische zubereitet	1/3 des Zollsatzes 150 150
<b>VO (EG) Nr. 305/05</b>			
<b>Ursprung Chile</b>			
<b>01.01.13 - 31.12.13</b>			
09.1940		Fische, gefroren	0 725 <b>erschöpft 04.01.12</b>
09.1942		Makrelen	0
<b>VO (EG) Nr. 1093/2011 v. 28.10.2011</b>			
<b>Ursprung RepKorea</b>			
<b>01.07.12 - 30.06.13</b>			
09.2450		Surimizubereitungen	2.500 1.240

		Zoll %	Kontingent t	EU: noch verfügbare Menge t
<b>zur Änderung der VO (EG) Nr. 499/96 hinsichtlich der Zollkontingente für bestimmte Fische und Fischereierzeugnisse</b>				
<b>01.01.13- 31.12.13</b>				
<b>Ursprung Norwegen</b>				
09.0775	Fischleberöl	0	103	103
09.0776	Fischöl	0	384	384
09.0777	Fischöl	0	5.141	5.141
<b>VO (EG) Nr. 2133/2001 (Abi.L 287 S.12)</b>				
<b>01.01.13 - 31.12.13</b>				
<b>Ursprung Norwegen</b>				
09.0779	Fischfutter ( Glucose, Dextrin, Stärke oder Milcherzeugnisse)	0	1.177	1.011
<b>Ursprung Färöer</b>				
09.0689	Fischfutter (Solubles, Glucose, Dextrin, Stärke oder Milcherzeugnisse)	0	20.000	19.978
<b>zur Änderung der VO (EG) Nr. 499/96 hinsichtlich der Zollkontingente für bestimmte Fische und Fischereierzeugnisse</b>				
<b>01.01.13- 31.12.13</b>				
<b>Ursprung Färöer</b>				
09.0690	Weichtiere	0	20	20
<b>Ausnahme Ursprungsregeln gem. Beschluss 2001/822/EG des Rates v.16.10.2009</b>				
<b>01.08.12 - 31.07.13</b>				
<b>Ursprung Grönland</b>				
09.0691	Garnelen der Art <i>Pandalus borealis</i> , zuber. oder haltbar gemacht	0	2.100	2.100
<b>VO (EG) Nr. 660/2002 (Abi.L 102 S.14)</b>				
<b>01.01.13 - 31.12.13</b>				
<b>Ursprung Grönland</b>				
09.0692	Schw. Heilbutt gefroren (ganz, Filets), Garnelen ( <i>Pandalidae</i> )	0	10.000	10.000
<b>VO (EG) Nr. 767/2007 (Abi.L 310 S.19)</b>				
<b>01.12.12- 30.11.13</b>				
<b>Ursprung Falklandinseln</b>				
09.1914	Fische, gefroren	0	12.500	12.500
09.1915	Fischfilets, gefroren	0	5.100	5.100
09.1916	Kalmare, Art <i>Loligo Patagonica</i>	0	34.600	34.600
09.1917	Kalmare, Art <i>Illex</i>	0	31.000	31.000
<b>Entscheidung (EG) Nr. 167/2007 (Abi. L 76/2007 S. 32)</b>				
<b>01.04.12-31.03.13</b>				
<b>Ursprung Saint-Pierre und Miquelon</b>				
09.1650	div. Seefischfilets, -fleisch, gefroren; Kabeljau ganz und Filet, gesalzen	0	1.290	1.290

		Zoll %	Kontingent t	EU: noch verfügbare Menge t
<b>zur Änderung der VO (EG) Nr. 499/96 hinsichtlich der Zollkontingente für bestimmte Fische und Fischereierzeugnisse</b>				
<b>01.07.12-30.06.13</b>				
<b>Ursprung Mexiko</b>				
09.1853	Fisch, haltbar gemacht		8.000	8.000
<b>VO (EG) Nr. 875/2004 (Abl.L 162 S.51)</b>				
<b>01.01.13-31.12.13</b>				
<b>Ursprung Mexiko</b>				
09.1854	Thunfischfilets ("Loins")	6%	6.000	6.000
<b>Durchführungsverordnung (EU) Nr.404/2013 der Kommission v. 02.05.2013 über die im Rahmen von Kontingenten für bestimmte Erzeugnisse aus Peru geltenden Ausnahmeregelungen (Abl.L 121 S.30)</b>				
<b>01.03.13-28.02.14</b>				
<b>Ursprung Peru</b>				
09.7195	Makrelen(Sc.Scombrus u.Sc.Japinicás, gefr.		4.000	4.000
09.7196	Sardellen, gefroren		120	120
09.7197	Stöcker u. Atlantischer Stöcker, gefr.		60	60
09.7198	Kalmare, gefroren		4.200	4.200
09.7199	Kalmare, getrocknet, gesalzen od. i. Salzlake		2.500	2.500
09.7200	Filets v. Makrelen, zubereitet od. haltb. gem.		2.000	2.000
09.7201	and. Fleisch v. Makrelen, zuber. od. haltb. gem.		800	800
09.7202	Makrelen, ganz od. i. Stck., zuber. od. haltb. gem.		20	20
09.7203	Sardellen, ganz od. i. Stck., zuber. od. haltb. gem.		400	400
09.7204	Sardellen, n. ganz od. i. Stck., zuber. od. haltb. gem.		30	30
09.7205	Weichtiere, zubereitet od. haltb. gem., ausgen. Miesmuscheln		500	500

### Entwicklung der Anlandungen von Frischfisch (ohne Krebs- und Weichtiere) in der Bundesrepublik Deutschland (Basis verkaufte Konsumware)

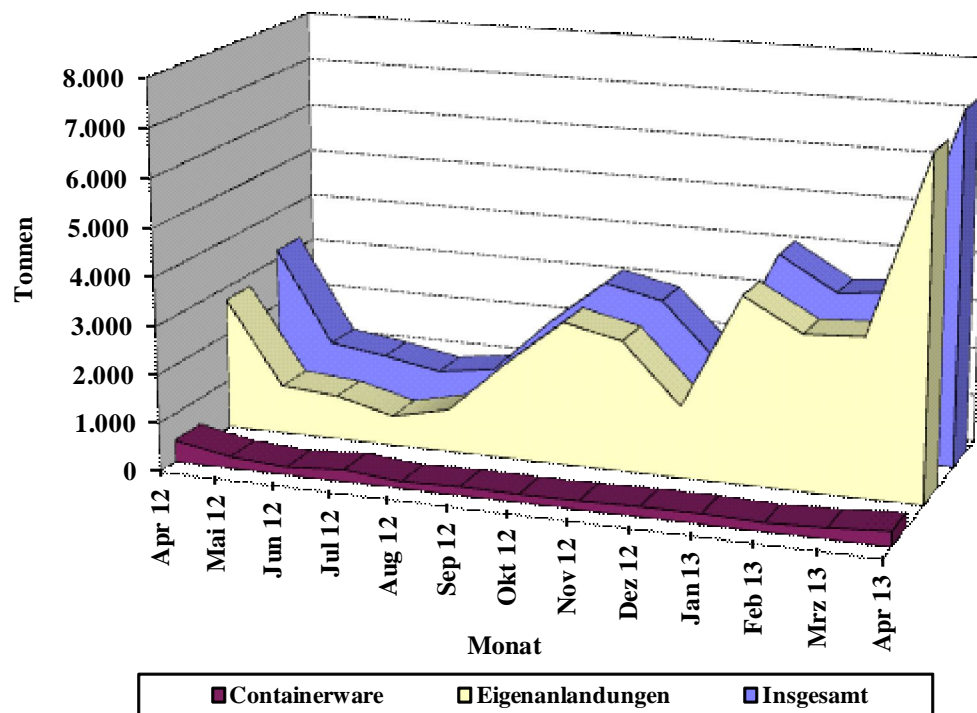

Quelle: BLE



Grafik 2

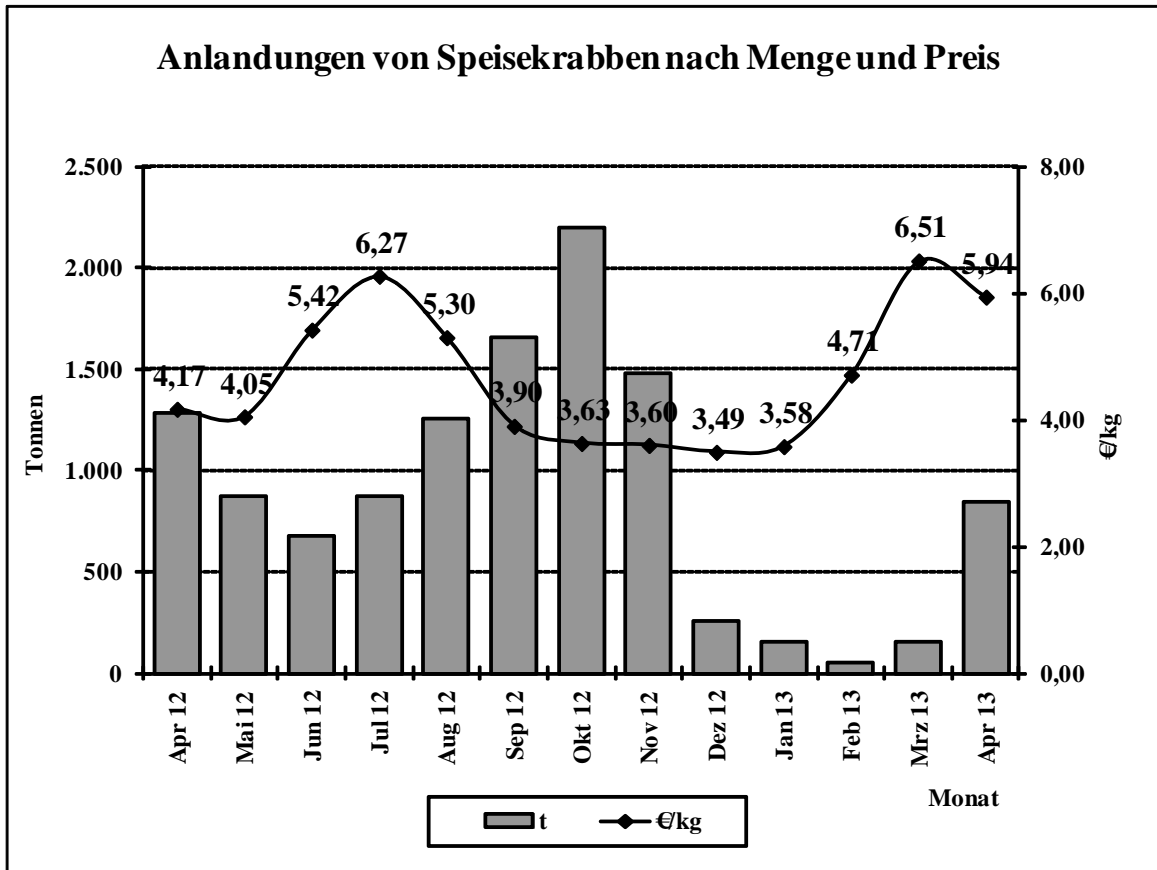

Quelle: BLE

Grafik 3

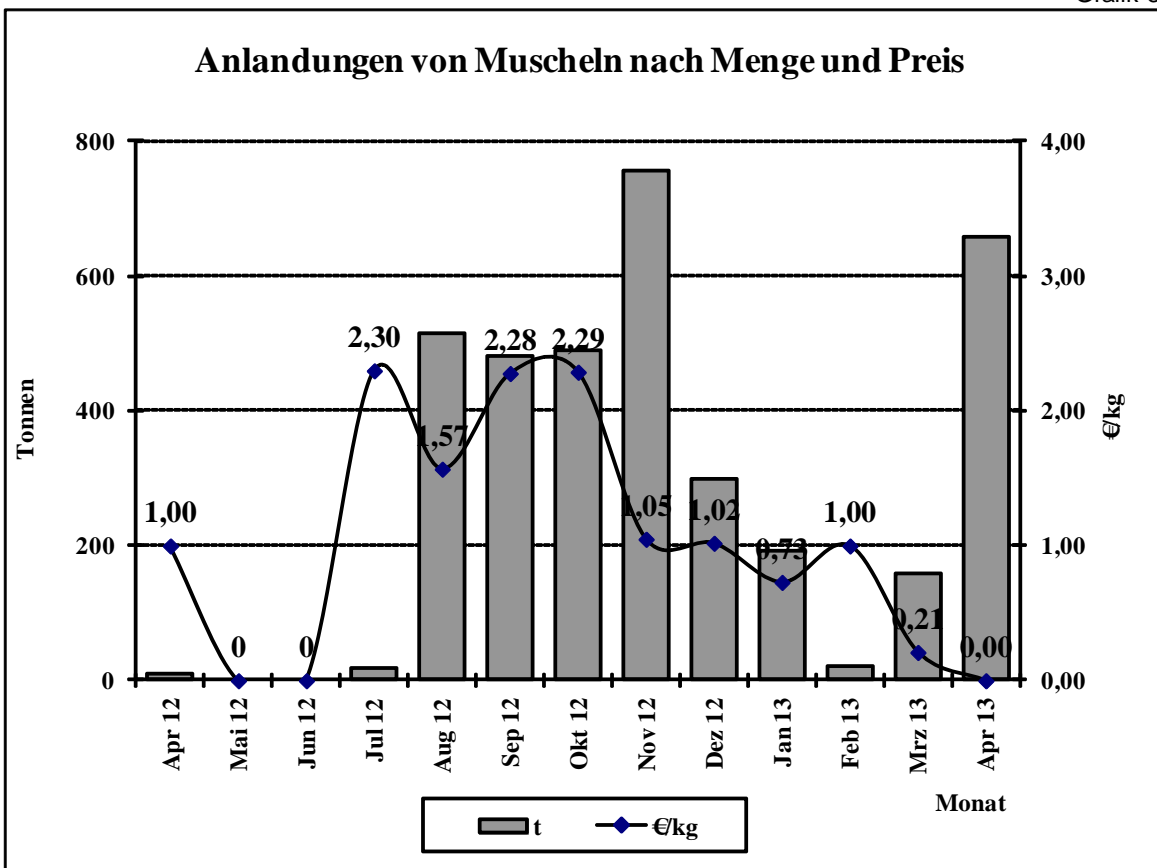

Quelle: BLE

### Preisentwicklung für bestimmte Fischarten (ausländische Anlandungen) in der Bundesrepublik Deutschland 2012/2013

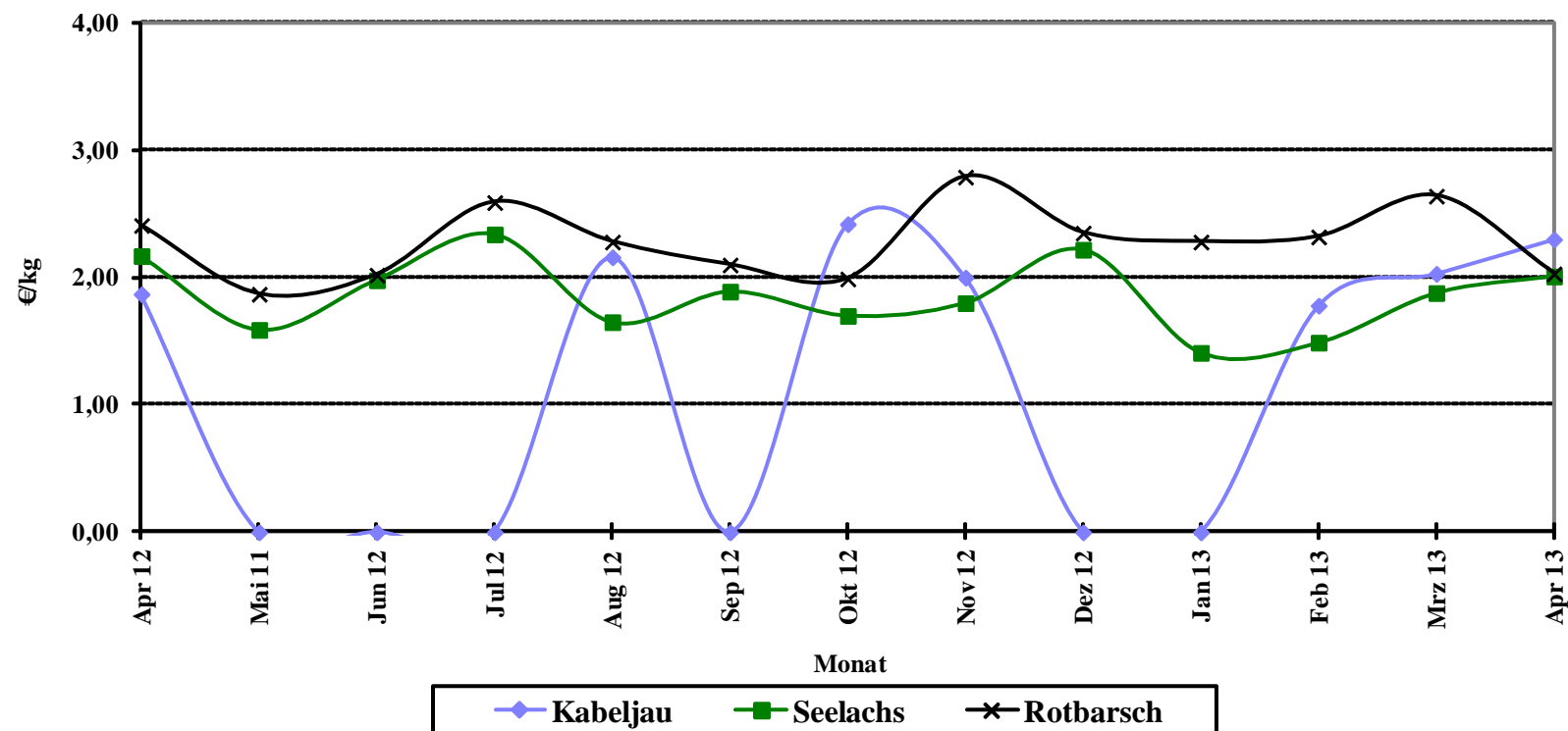

Quelle: Seefischmärkte

### Entwicklung der Kabeljaugrößen in den deutschen Anlandungen

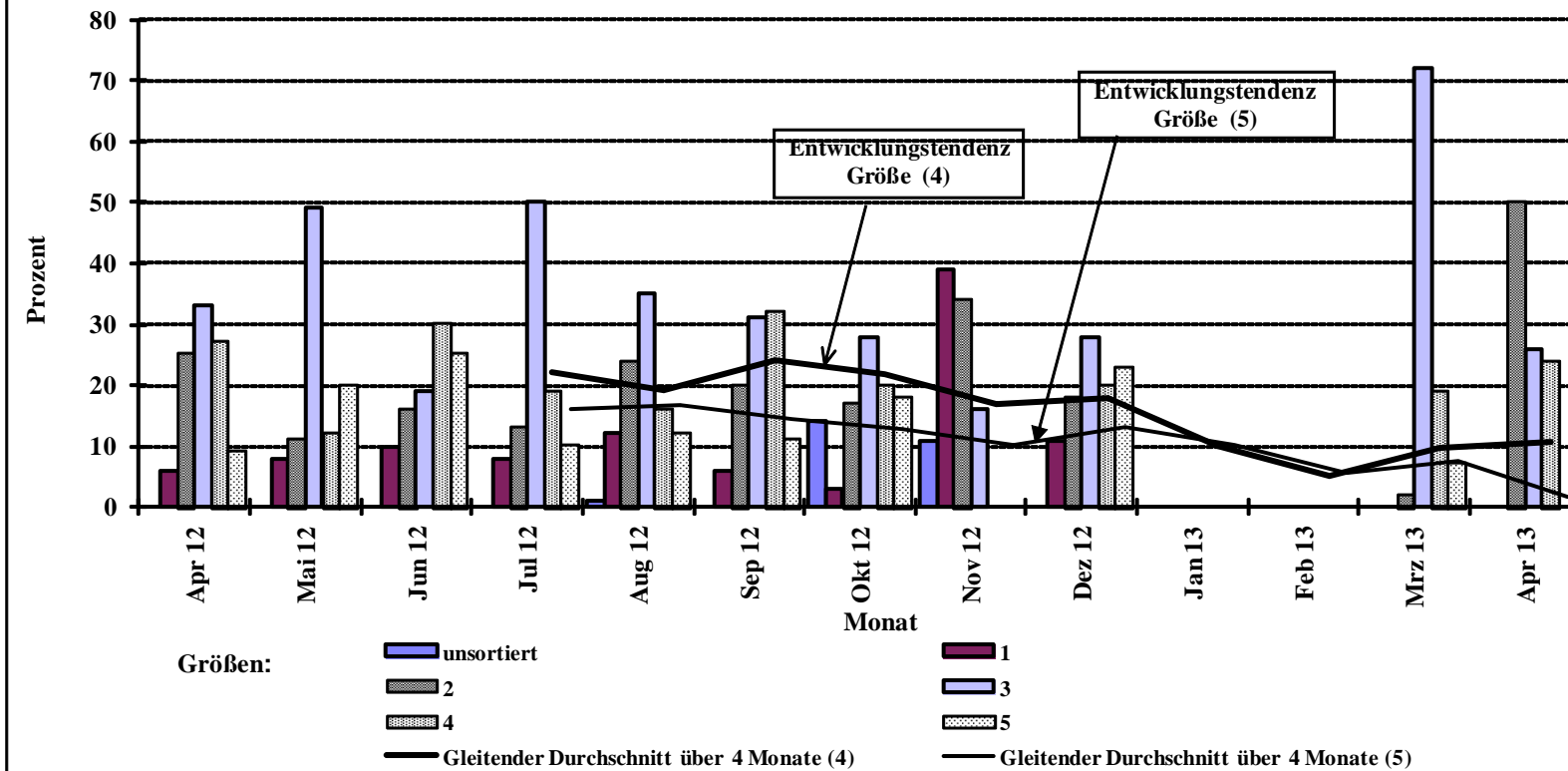

Quelle: BLE

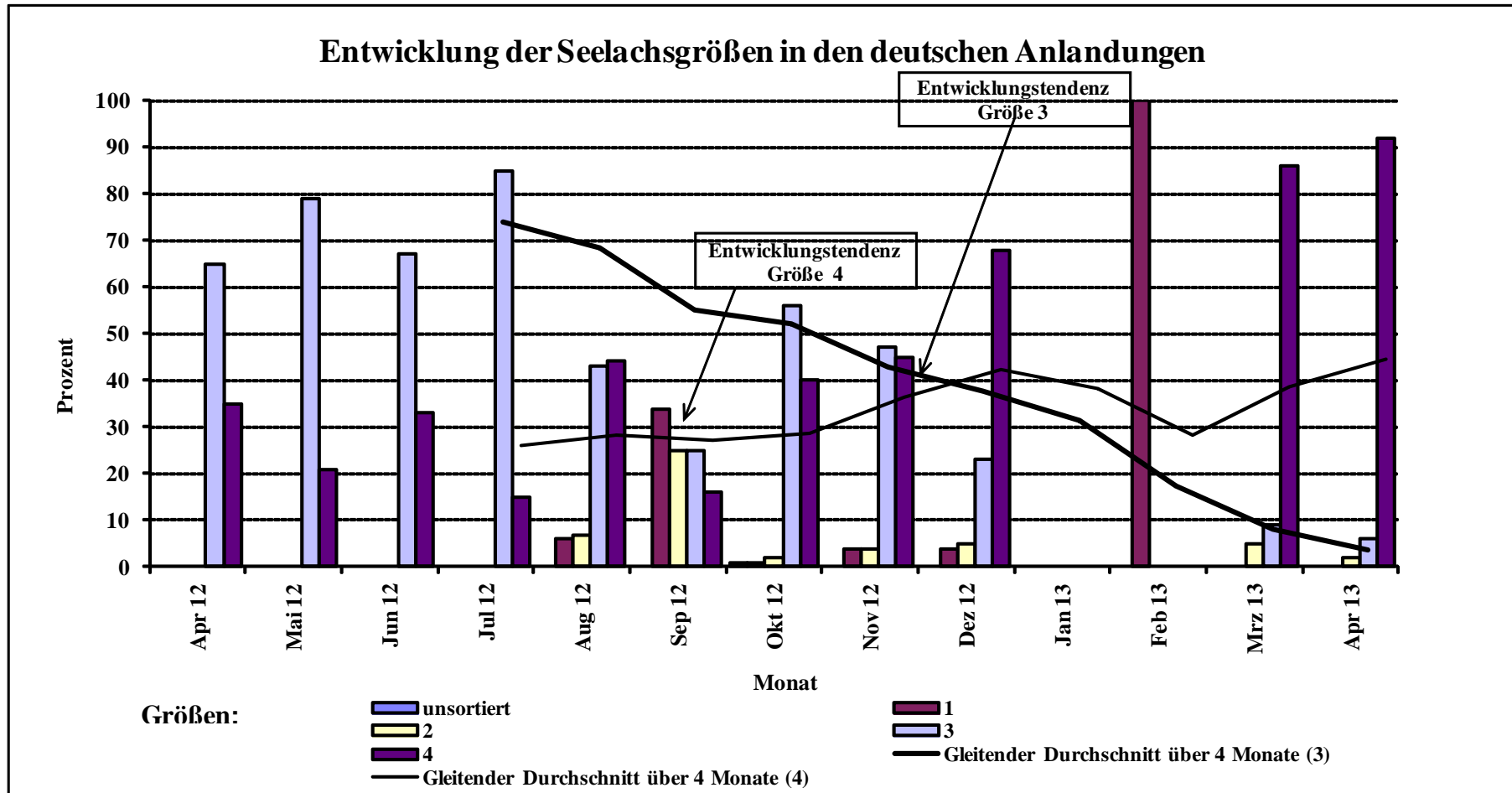

Quelle: BLE

### Entwicklung der Dorschgrößen in den deutschen Anlandungen

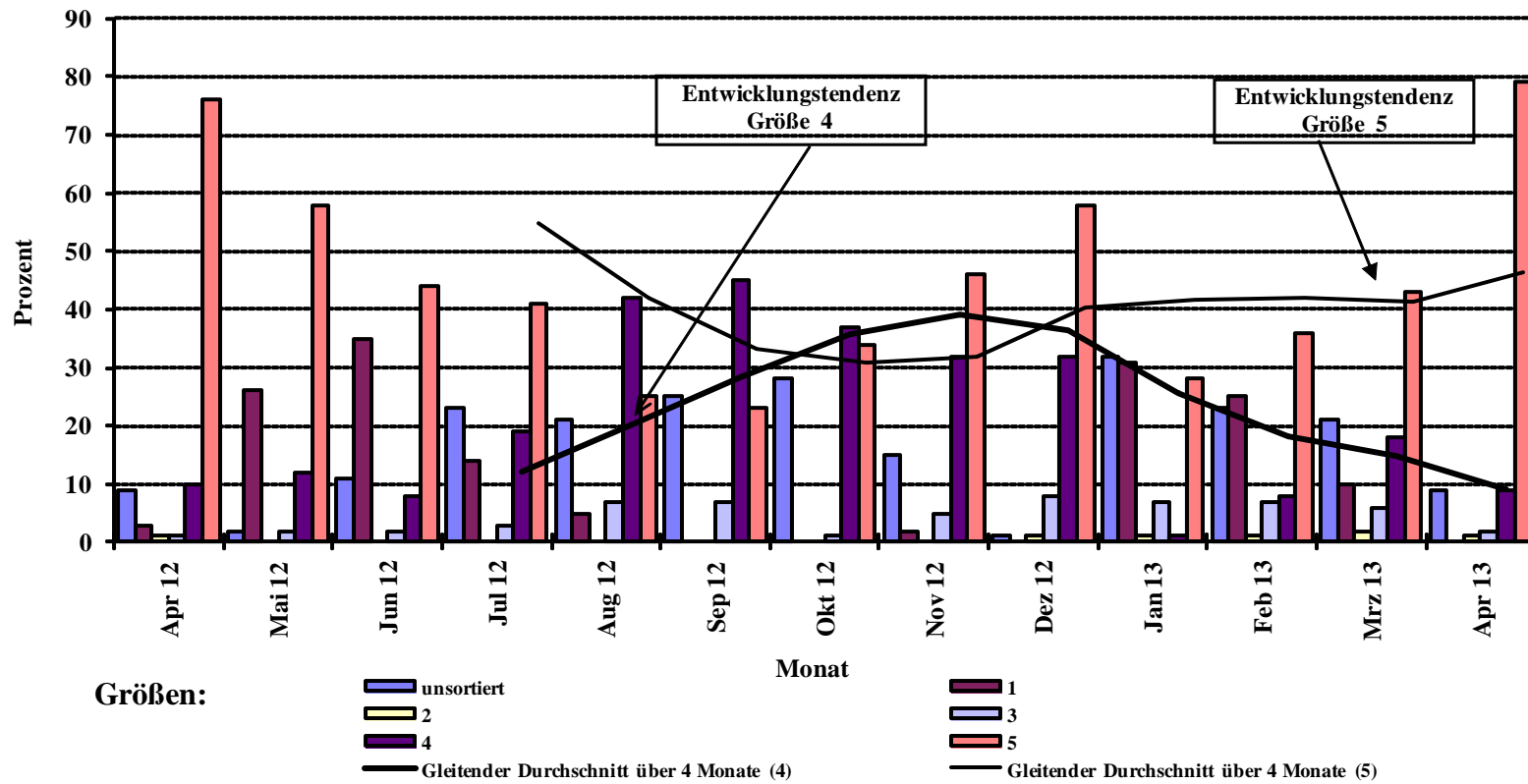

Quelle: BLE

### Direktzufuhren ausländischer Fänge aus allen Ländern in die Bundesrepublik Deutschland (einschließlich Containerware)

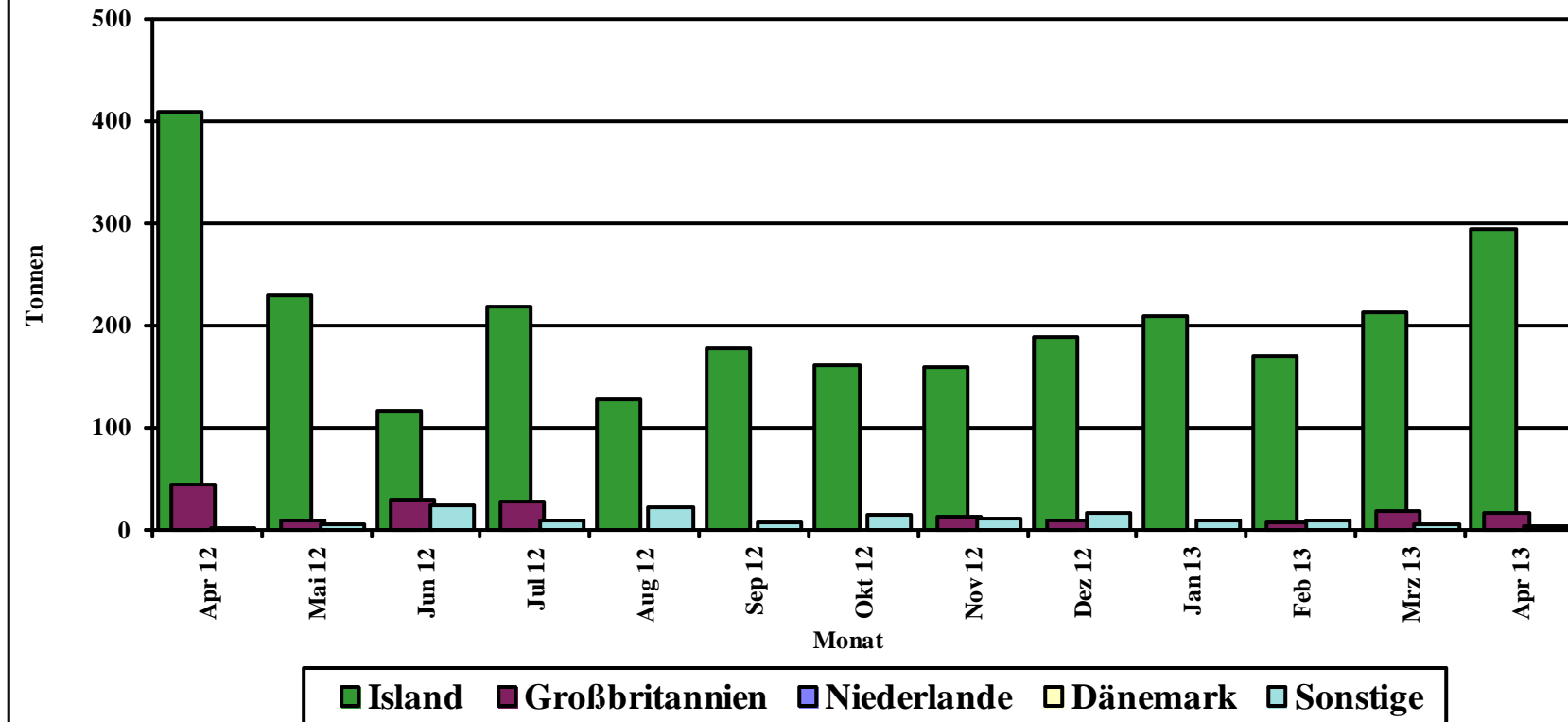

Quelle: BLE

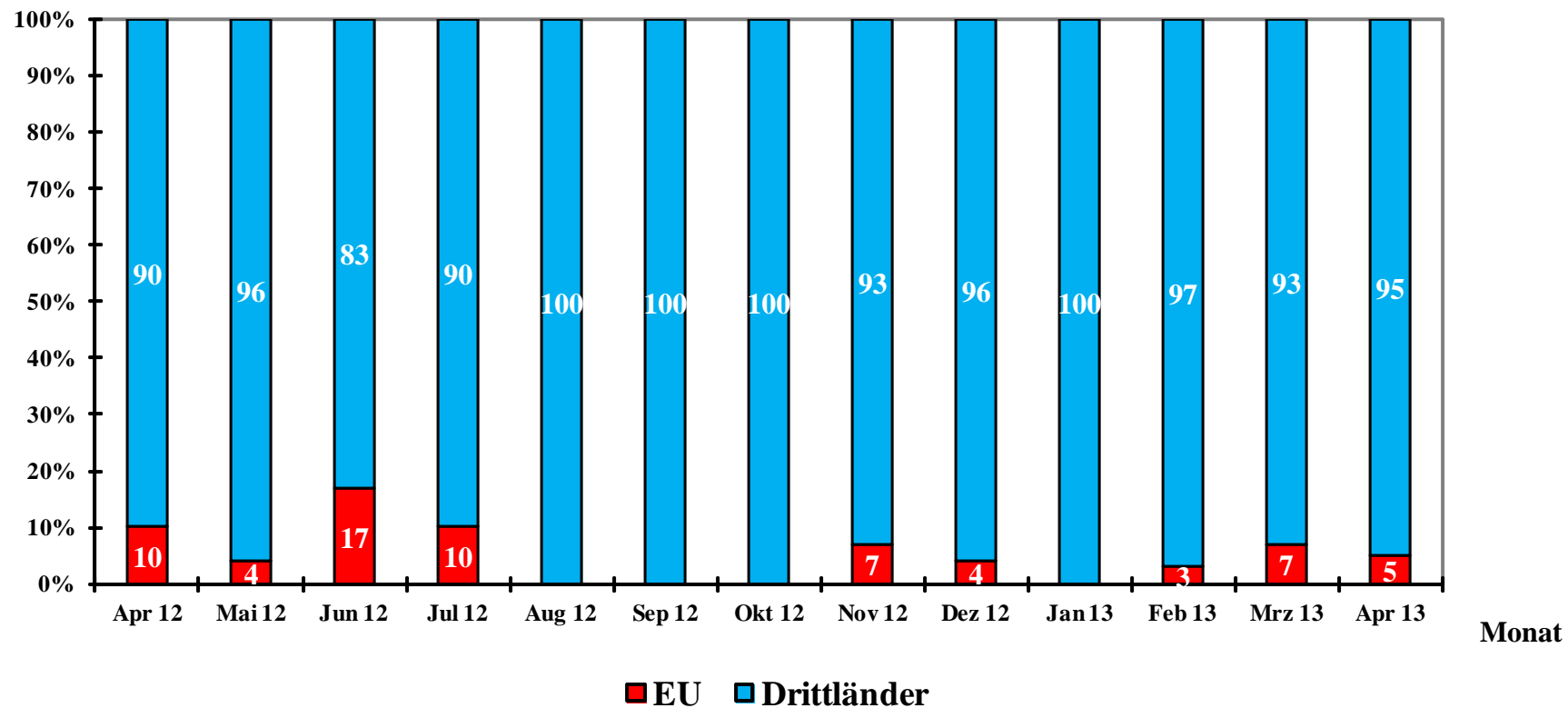
**Prozentuale Anteile ausländischer Zufuhren (einschl. Container)**

Quelle: BLE

Grafik 10

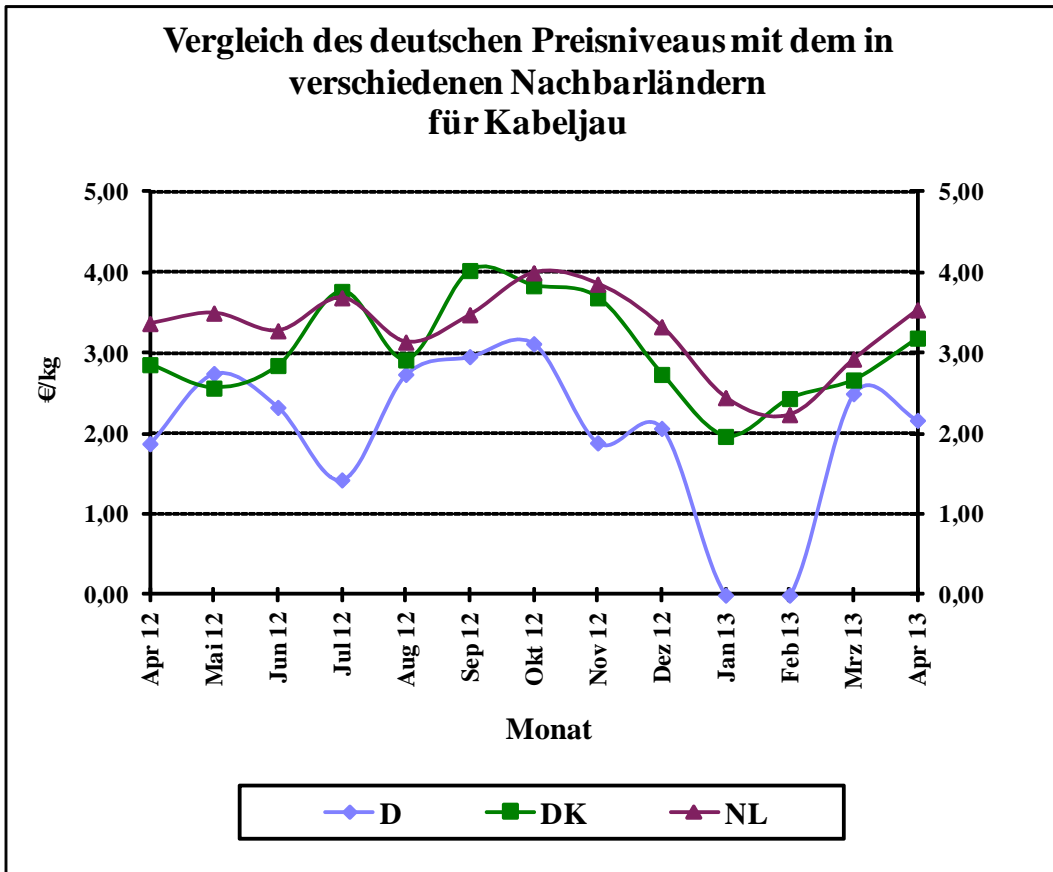

Quelle: BLE

Grafik 11

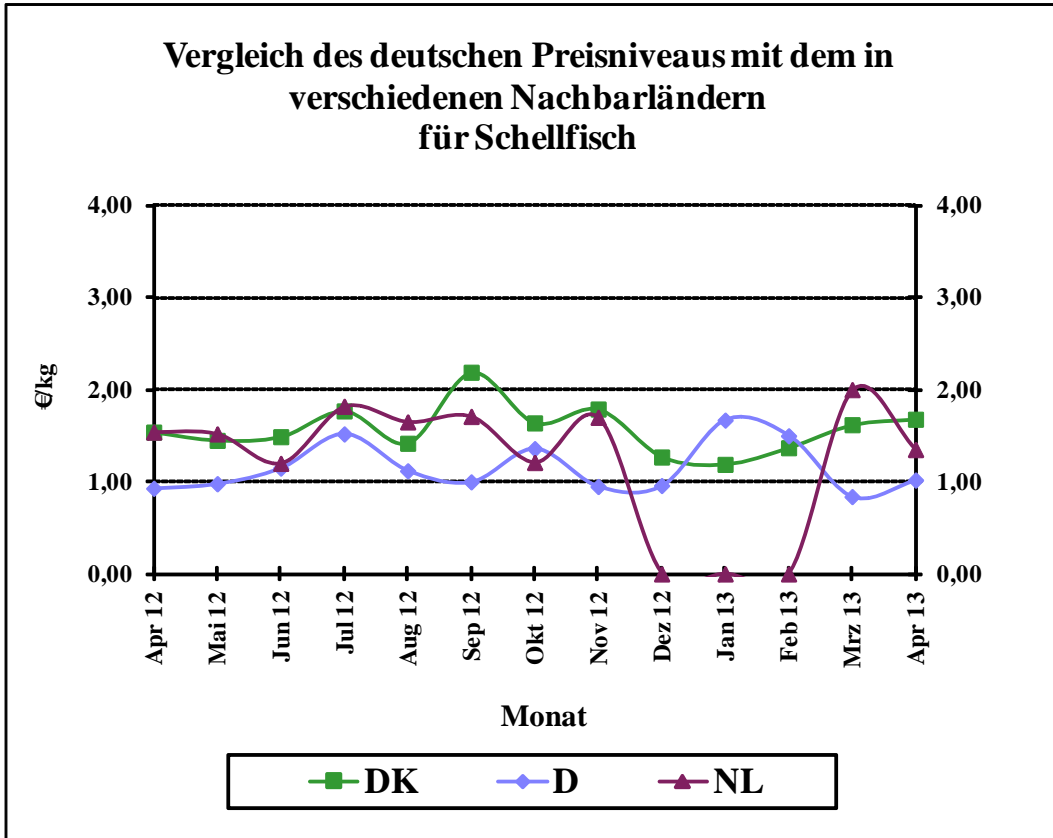

Quelle: BLE



### Vergleich des deutschen Preisniveaus mit dem in verschiedenen Nachbarländern für Seelachs

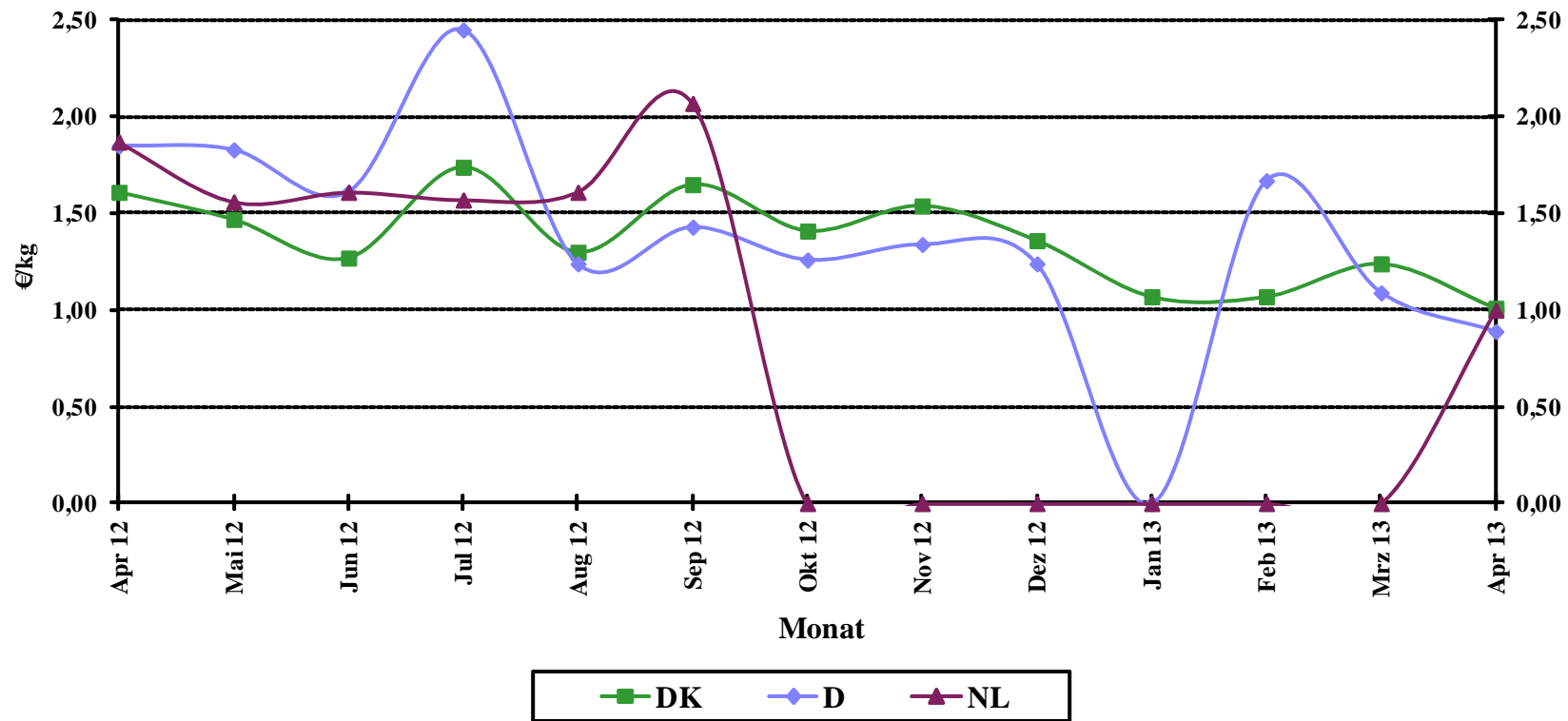

Quelle: BLE

Grafik 13

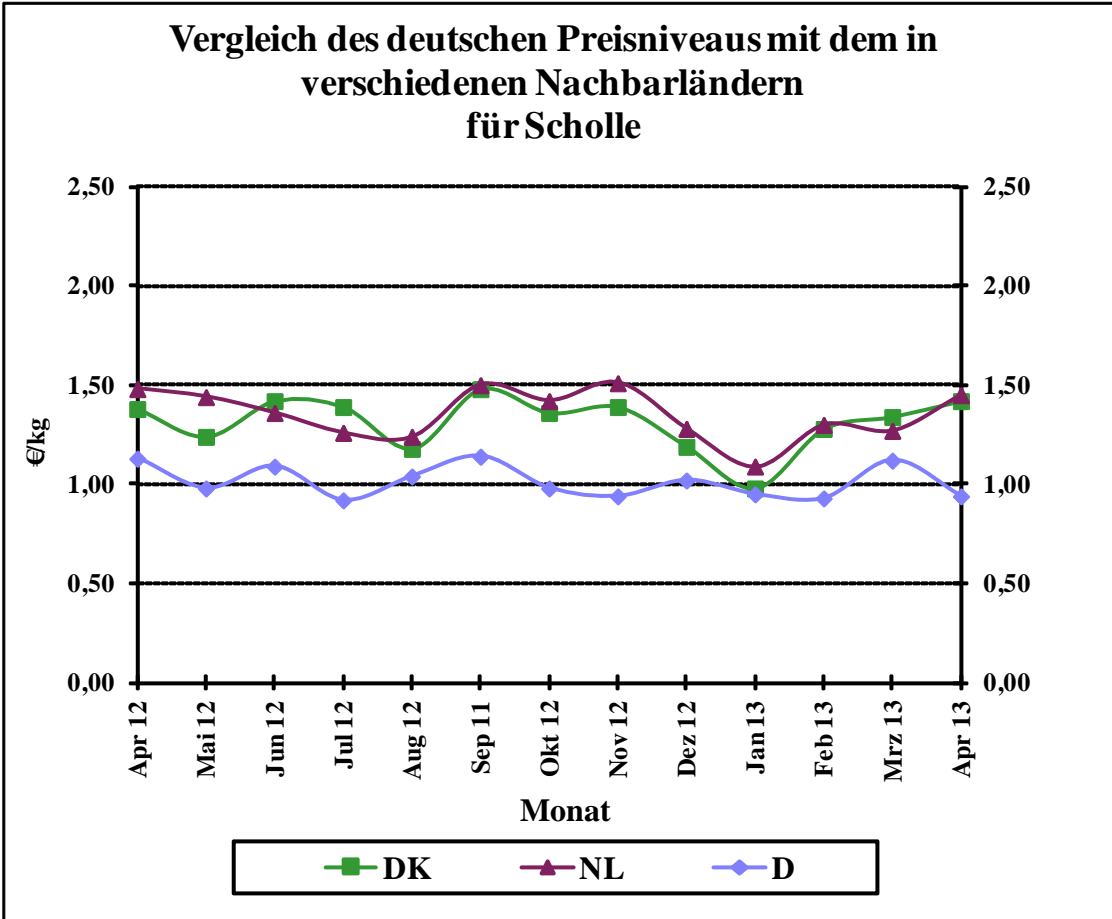

Quelle: BLE

Grafik 14

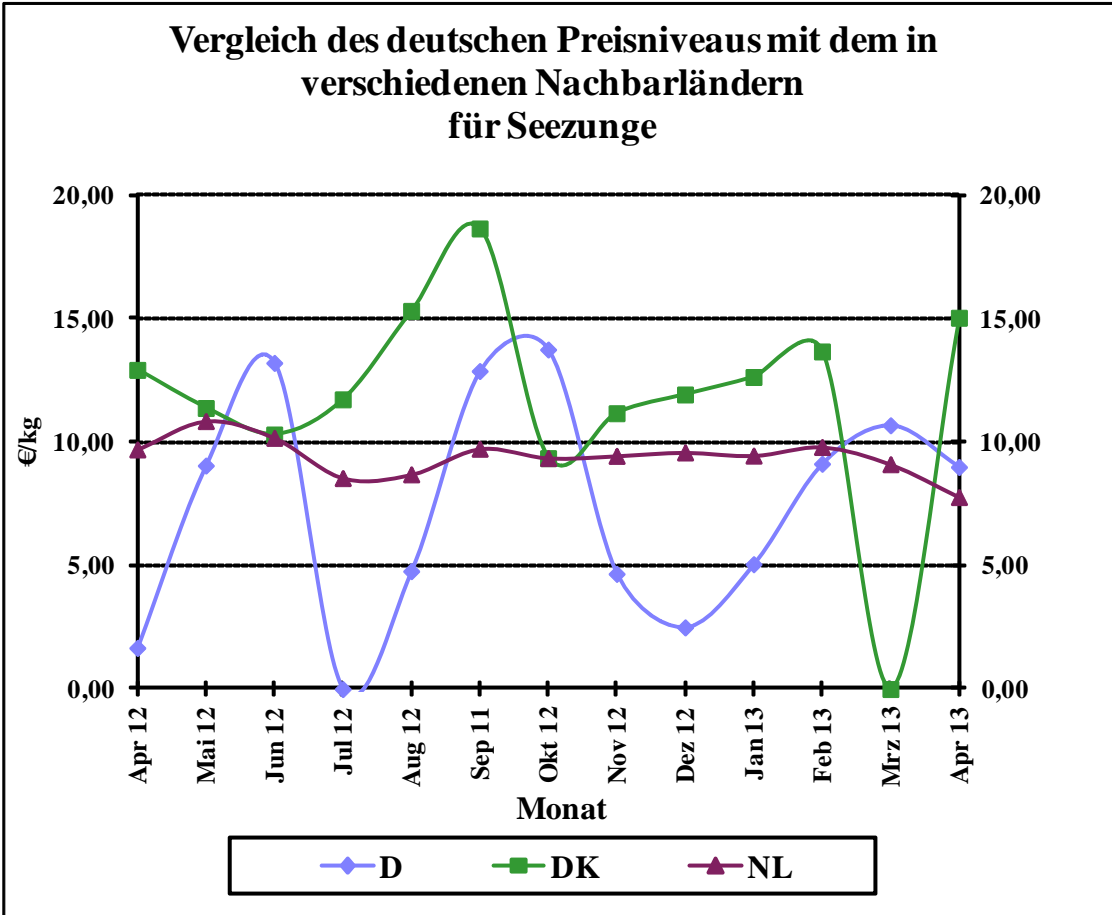

Quelle: BLE

Grafik 15a

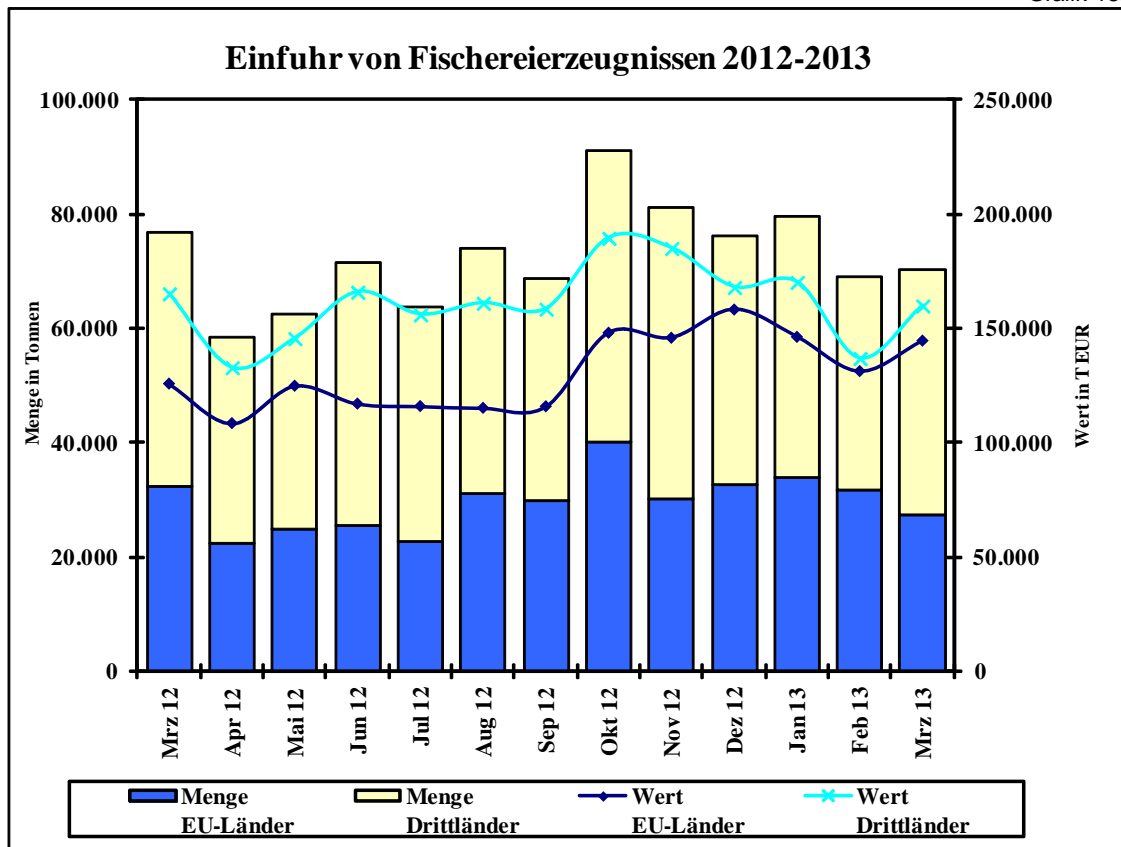

Grafik 15b

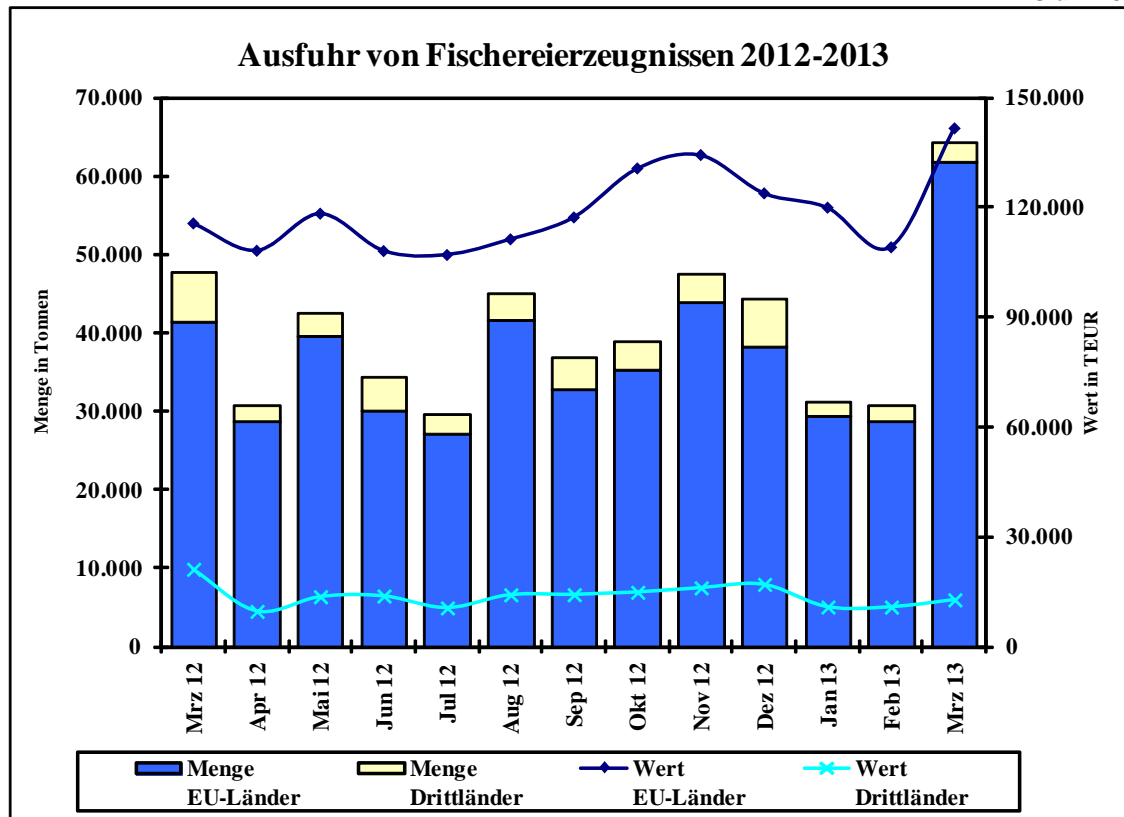

Quelle: Statistisches Bundesamt, BLE; einschl. Auslandsanlandungen

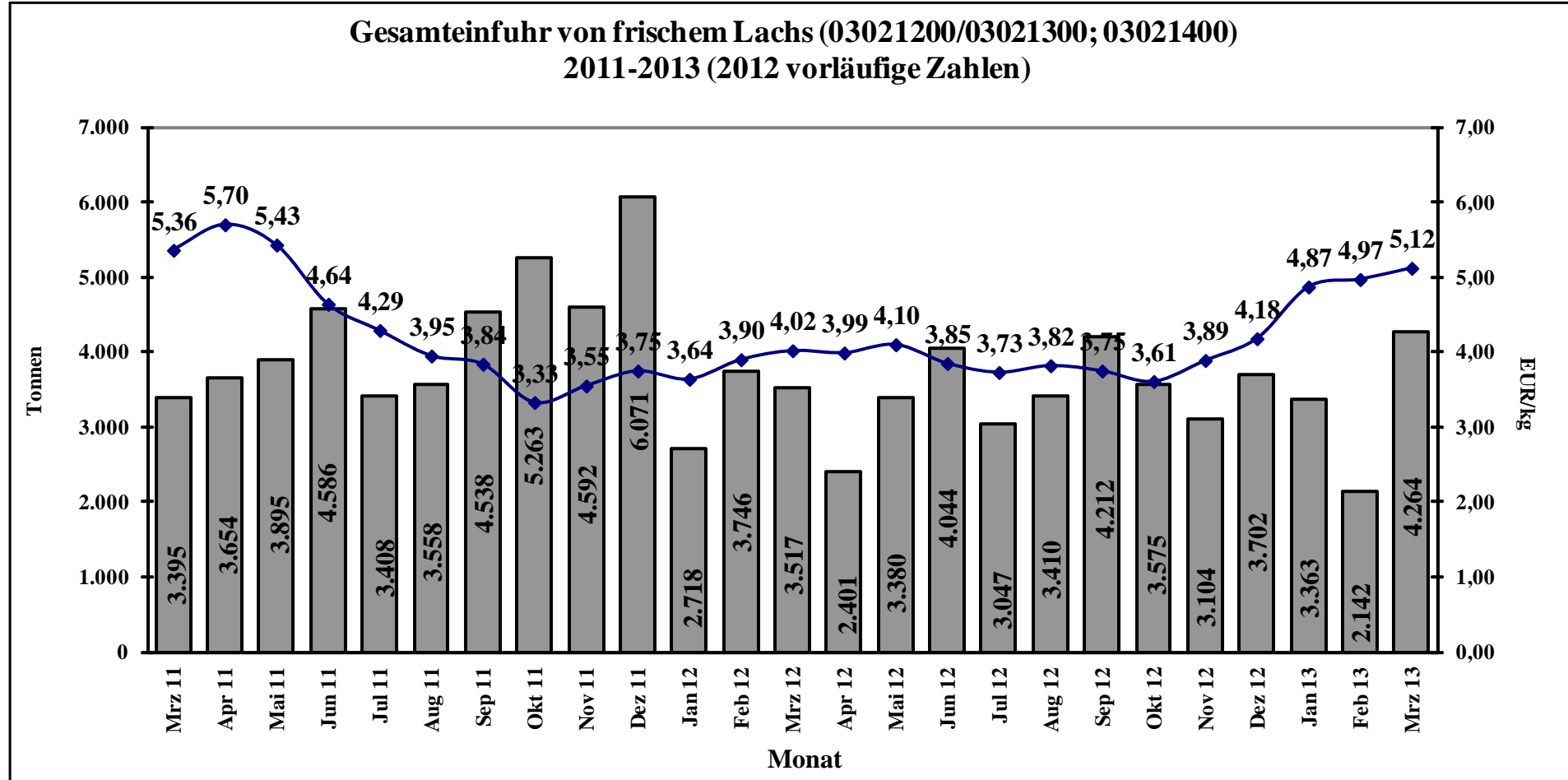

Quelle: Stat.BA, Wiesbaden

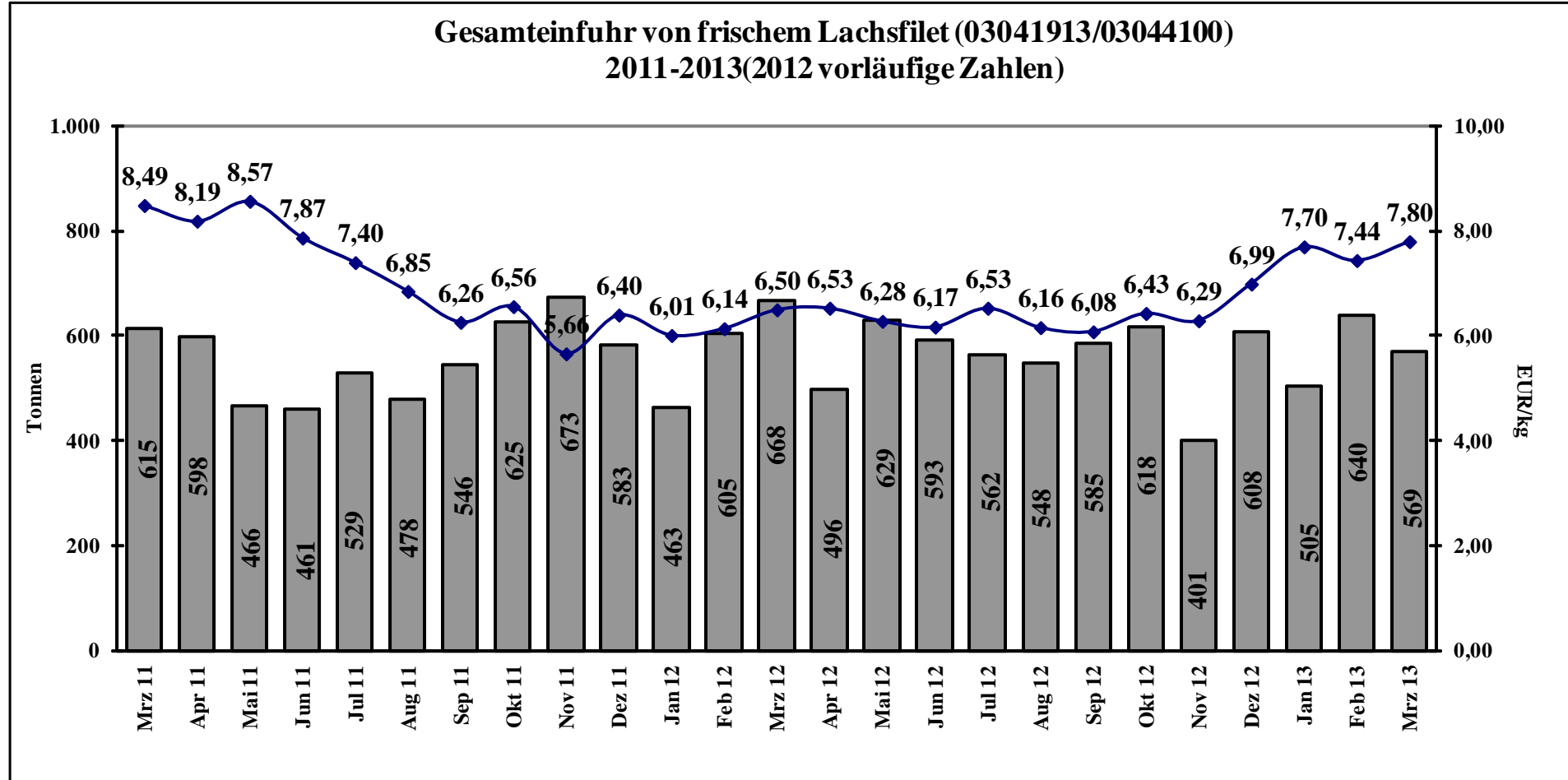

Quelle: Stat.BA, Wiesbaden