

Monatsbericht März 2013

Bericht über die Fischerei und die Marktsituation für Fischereierzeugnisse in der Bundesrepublik Deutschland

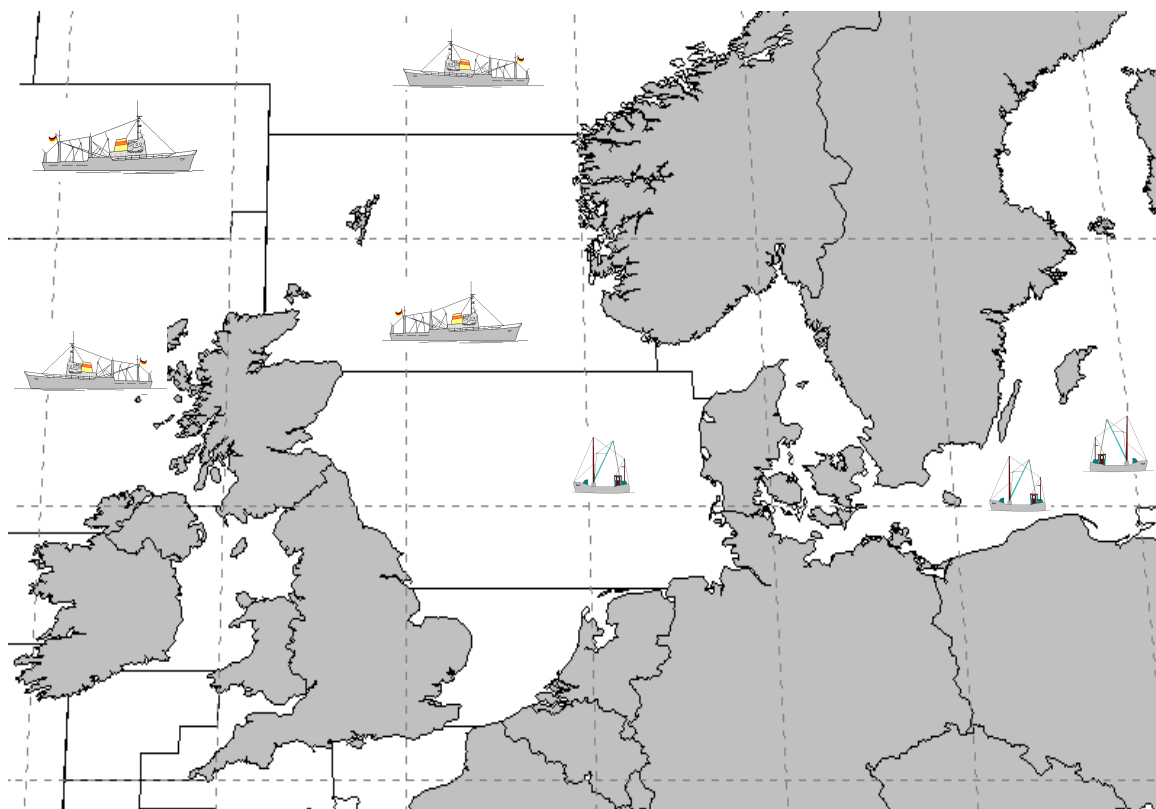

Herausgeber: Bundesanstalt für Landwirtschaft und Ernährung
Referat 523 – Fischereikontrolle, Fischwirtschaft
Haubachstraße 86
22765 Hamburg
Tel.: (040) 30 68 60-0
Fax: (040) 30 68 60-60
www.ble.de

INHALTSVERZEICHNIS

Gesamtüberblick.....	2
Teil I: Anlandungen und Interventionen.....	4
1. Gesamtüberblick.....	4
1.1. Inlandsanlandungen der deutschen Seefischerei.....	4
1.1.1. Frischfischanlandungen deutscher Fahrzeuge im Inland.....	4
1.1.2. Frostfischanlandungen deutscher Fahrzeuge im Inland.....	4
1.2. Auslandsanlandungen der deutschen Seefischerei.....	5
1.2.1. Frischfischanlandungen deutscher Fahrzeuge im Ausland.....	5
1.2.2. Frostfischanlandungen deutscher Fahrzeuge im Ausland.....	5
1.3. Anlandungen von ausländischen Fahrzeugen im Bundesgebiet.....	5
1.4. Interventionen.....	6
Teil II: Außenhandel.....	6
2.1. Einfuhr.....	6
2.2. Ausfuhr.....	7
Teil III: Tabellen und Grafiken	
3.1. Tabellen	
Übersicht Marktversorgung.....	Nr. 1
Anlandungen und Preise.....	Nr. 2-7
Importe.....	Nr. 8-8.7
Exporte.....	Nr. 9-9.7
Fänge, Fangquoten und Fänge nach Gebieten.....	Nr. 10-11
Zollkontingente.....	Nr. 12
3.2. Grafiken	
Anlandungen und Preise.....	Nr. 1-14
Außenhandel.....	Nr. 15-17

Fangstatistik und Marktsituation für Fischereierzeugnisse in der Bundesrepublik Deutschland

Kurzinformation März 2013

Gesamtüberblick

Anlandungen und Interventionen

- **Das Gesamtaufkommen deutscher Fischereifahrzeuge im In- und Ausland lag im März bei ca. 17.600 t. Davon entfielen auf frische Fischereiprodukte (verkaufte Ware) 7.800 t und auf Frostware (verkaufte Ware) 9.600 t.**
- **Deutsche Inlandsanlandungen (alle Anlandeplätze, verkaufte Ware) betragen im März insgesamt 4.600 t, der Anteil von Frischfisch betrug 69 %.**
- **Das Hauptsortiment deutscher Frischfischfänger bestand aus Hering, Muscheln und Kabeljau. Der Durchschnittspreis für deutsche Frischware (verkaufte Konsumware) lag im März bei 0,69 Euro/kg.**
- **Für März wurden bisher 1.400 t Frostfischanlandungen von deutschen Fahrzeugen in Häfen der Bundesrepublik gemeldet (verkaufte Ware). Die Anlandungen bestanden überwiegend aus Kabeljau. Der durchschnittliche Erlös lag hier bei 2,90 Euro/kg.**
- **Die Auslandsanlandungen deutscher Fischereifahrzeuge lagen im März bei insgesamt 13.100 t. Sie bestanden zu 37 % aus Frischware.**
- **Deutsche Frischfischanlandungen im Ausland lagen bei rund 4.800 t. Die wichtigsten Fischarten waren Sprotte, Hering und Seelachs. Im Mittel lag der Preis bei 0,69 Euro/kg.**
- **Im März wurden 8.200 t Frostfisch im Ausland angelandet. Stöcker, Blauer Wittling und Makrele bildeten den Hauptanteil. Hierfür liegen uns noch keine Preisangaben vor.**
- **Es wurden im März keine Rücknahmen aus deutschen Frischfischanlandungen gemeldet.**

Außenhandel

- **Im Januar/Februar 2013 gegenüber dem Vorjahreszeitraum insgesamt 6 % geringere Importmenge; EU-Importanteil +8 % und Drittlandsimporte -15 %, Preisniveau für EU-Ware +6 % und für Drittlandswaren +3 %;**
- **Importmenge Seefrostfische 6 % unter Vorjahresniveau; Preise im Frostfischsektor -5 %; Einfuhren von gefrorenem Seefischfilet 2 % über Vorjahresniveau, dabei Zunahme bei Pazifischem Pollack, Makrele und Hoki um 8 %, 12 % bzw. 387 % und Rückgang bei Seehechtfilets um 50 %. Preis für Frostfilets -7 %; um 33 % gesunkene Menge gefrorenen Seefischfleisches bei 9 % höheren Preisen; 42 % geringere Menge gefrorener ganzer Seefische bei 1 % höheren Preisen;**
- **Um 2 % gestiegene Einfuhren von frischen Seefischen; Preisniveau im Frischfischsektor -5 %; Zunahme bei ganzer Frischware um 11 %; für ganze Frischware gesunkene Preise (-5 %); um 13 % geringere Einfuhren frischer Seefischfilets bei 2 % höheren Preisen;**
- **Heringseinfuhren 21 % unter Vorjahresniveau mit 29.600 t; frische Heringseinfuhren 22 % über Vorjahreszeitraum; Einfuhren gefrorener Heringe lagen 57 % unter Vorjahresniveau; Heringskonserven und Halbfabrikate +9 %; insgesamt um 8 % angestiegene Preise;**
- **Einfuhren von Süßwasserfischen 15 % höher als im Vorjahr bei um 4 % gestiegenen Preisen; Beim Lachs Anstieg von EU-Importen um 46 %; Drittlandsimporte - 8 %; insgesamt um 6 % höhere Preise für Lachs;**
- **Einfuhren von Sardinenkonserven 1 % unter Vorjahreswert, Preisniveau +13 %;**
- **Exporte von Fischereierzeugnissen beliefen sich bis Februar 2013 auf zusammen 61.900 t (-24 %), EU-Länder haben einen Anteil von 94 %; Preis für in EU-Länder verkaufte Ware 3,94 Euro/kg, in Drittländer 5,68 Euro/kg;**
- **Exporte im Frostfischsektor von 14.100 t bis Februar 2013; davon 2.600 t ganze Fische und 11.200 t Filets; Preis für Frostware insgesamt 3,27 Euro/kg; Exportanteil von 91 % in Gemeinschaftsländer im Frostfischsektor;**
- **Ausfuhren im Frischfischsektor bis Februar 2013 bei 2.900 t; davon 2.400 t ganze Seefische und 500 t Seefischfilets; insgesamt Preis von 2,76 Euro/kg;**
- **Heringsexporte betragen 6.300 t bei einem Preisniveau von 2,70 Euro/kg; davon gefrorene Heringe 2.400 t und frische Heringe 70 t bei Preisen von 2,03 bzw. 1 Euro/kg.**
- **Heringskonserven und Halbfabrikate wurden in Höhe von 3.800 t zu einem Durchschnittspreis von 3,16 Euro/kg exportiert.**
- **Die Ausfuhren von Süßwasserfischen gingen um 3 % zurück, während die Preise um 11 % stiegen.**

Teil I: Anlandungen und Interventionen

1. Gesamtüberblick

Im März 2013 landeten deutsche Fischereifahrzeuge insgesamt 17.600 t frische und gefrorene Fischereierzeugnisse im In- und Ausland an, darunter auch nicht verkaufte Ware (*Tabelle 2*), [*Anlandedatenbank (Stand: 08.05.13)*]. Im Vergleich zum Vorjahr sind die Anlandungen leicht gesunken. Rund 39 % der Anlandungen wurden in deutschen Häfen gelöscht. Der Anteil von frischen Fischereierzeugnissen an den Gesamtanlandungen lag bei rund 45 %.

In Deutschland befanden sich in der Anlandemenge (auch nicht verkaufte Ware) u.a. Heringe, Kabeljau und Seelachs. In den Anlandungen deutscher Fischereifahrzeuge im Ausland waren überwiegend Stöcker, Sprotten, Blauer Wittling und Makrelen enthalten. Der durchschnittliche Erlös einiger Fischarten konnte im März nicht bestimmt werden. Von rund 61 % der Positionen lag noch keine Preisangaben vor. Dabei handelte es sich um Positionen die zum Zeitpunkt der Erfassung noch nicht verkauft wurden.

1.1. Inlandsanlandungen der deutschen Seefischerei

Die deutschen Anlandungen im Inland beliefen sich im März auf rund 4.600 t und bestanden zu 69 % aus Frischware. Der Frischfischbereich wurde mehrheitlich von Hering, Miesmuscheln und Dorsch bestritten. Auf dem ersten Rang im Frostfischbereich lag der Kabeljau.

1.1.1. Frischfischanlandungen deutscher Fahrzeuge im Inland

Bei den Einzelerzeugnissen bestimmten im März Hering, Miesmuscheln und Dorsch das Gesamtaufkommen an Frischerzeugnissen (*Tabelle 3*). Heringe wurden überwiegend in Neu Mukran für 0,35 Euro/kg angelandet. Hier wurden im März 61 % der Heringsanlandungen gemeldet. Weitere Anlandungen gab es in Saßnitz (0,31 Euro/kg).

Die **Krabbenfischer** (*Grafik 2*) holten im März 100 t Krabben ein, wovon etwa 34 % in Cuxhaven angeliefert wurden. Dort wurde ein Preis von 5,66 Euro/kg gezahlt. In Büsum verzeichnete man 6,51 Euro/kg. Der Durchschnittspreis lag bei 6,29 Euro/kg. Er stieg somit im Vergleich zum Vorjahresmonat um 2,67 Euro/kg und um 1,58 Euro/kg gegenüber dem Wert vom Februar 2013.

In der **Muschelfischerei** (*Grafik 3*) wurden im März bisher nur Anlandungen in Flensburg registriert. Hier wurden zusammen rund 140 t angelandet. Für die Anlandungen wurde bisher noch kein Preis gemeldet. Leider erreichen uns die meisten Meldungen über Muschelanlandungen oft erst, nachdem wir den aktuellen Monatsbericht erstellt haben. Die Zahlen zur Muschelfischerei können Sie somit erst im darauf folgenden Monat aus den Tabellen (Spalte Vormonat) und Grafiken entnehmen.

Im März wurden rund 240 t Dorsch vor allem in der Größenklasse 4 und 5 als E- und A-Ware angelandet. Die Seelachslandungen in Höhe von rund 140 t wurden von den Größenklassen 3 und 4 der Frischklassen E bestimmt. Kabeljau wurde nur in geringem Umfang (0,2 t) in der Frischklasse E der Größenklassen 3 angelandet. (*Tabelle 3.1*).

1.1.2. Frostfischanlandungen deutscher Fahrzeuge im Inland

Im Monat März haben die deutschen Hochseefahrzeuge 1.400 t gefrorenen Fisch im Inland angelandet (*Tabelle 4*). Die Frostware bestand überwiegend aus Kabeljau. Kabeljau wurde

hauptsächlich in Bremerhaven zu einem Preis von 2,91 Euro/kg abgesetzt. Der Durchschnittspreis für Frostware lag bei 2,90 Euro/kg.

1.2. Auslandsanlandungen der deutschen Seefischerei

Die deutschen Anlandungen im Ausland beliefen sich im März auf rund 13.100 t und bestanden überwiegend aus Frostware (63 %). Auf den ersten Rängen landeten gefrorene Holzmakrelen, Makrelen und Blauer Wittling sowie frische Sprotten. 98 % der Anlandungen erfolgten in der EU.

1.2.1. Frischfischanlandungen deutscher Fahrzeuge im Ausland

Die Frischfischanlandungen deutscher Fischereifahrzeuge im Ausland beliefen sich im März auf rund 4.800 t (Tabellen 5, 5.1 und 5.2). Die Anlandungen bestanden überwiegend aus Sprotte Hering und Seelachs bei einem Durchschnittspreis von 0,71 Euro/kg. In Grenaa (DK) wurden im März rund 1.800 t Sprotten für einen Durchschnittspreis von 0,33 Euro/kg abgesetzt. In den dänischen Häfen Hanstholm und Skagen wurden für Seelachs Preise von 1,23 Euro/kg bzw. 1,40 Euro/kg erzielt. In Grenaa (DK) gab es die größten Sprottenanlandungen. Hier wurde ein Preise von 0,33 Euro/kg realisiert.

Die Frischfischanlandungen in Dänemark sind bis März gegenüber dem Vorjahr um rund 24 % gestiegen (Tabelle 5.1). Grund hierfür ist der Zuwachs bei den Anlandungen von Hering (+170 %), Seelachs (+8 %) und Sprotte (+20 %). Die Kabeljauanlandungen gingen hingegen um 32 % zurück. Das Preisniveau lag mit 0,50 Euro/kg über dem Niveau des Vorjahresmonats (0,48 Euro/kg).

Die Anlandungen in den Niederlanden sind bis März gegenüber dem Vorjahr um 28 % gestiegen (Tabelle 5.2). Die Schollenanlandungen stiegen um 42 % und machten im März mit 290 t über die Hälfte der Gesamtanlandungen aus. Im März lag der Durchschnittspreis bei 2,29 Euro/kg und somit unter dem Preisniveau des Vorjahresmonats (3,51 Euro/kg).

1.2.2. Frostfischanlandungen deutscher Fahrzeuge im Ausland

Anlandungen der Großen Hochseefischerei im Ausland betragen im März rund 8.200 t. (Tabelle 6). Bei diesen Anlandungen handelte es sich hauptsächlich um ganze Holzmakrelen, Blauen Wittling und Makrelen, welche in den Niederlanden angelandet wurden. Preise wurden uns für diese Waren bislang nicht gemeldet.

1.3. Anlandungen von ausländischen Fahrzeugen im Bundesgebiet

Im März wurden bislang Anlandungen von rund 230 t von ausländischen Fahrzeugen in der Bundesrepublik Deutschland registriert. An den Seefischmärkten wurde Containerware aus Island, Großbritannien und den Färöer-Inseln angelandet. Die an den Seefischmärkten angelandete Containerware enthielt überwiegend isländischen Rotbarsch zu einem durchschnittlichen Preis von 2,63 Euro/kg und Seelachs zu einem durchschnittlichen Preis von 1,88 Euro/kg.

Der Verlauf der Preisentwicklung für ausgewählte Seefischarten aus ausländischen Direktzufuhren ist in Fortsetzung der Vorjahresergebnisse in *Grafik 4* dargestellt.

Die *Grafiken 10 bis 14* zeigen einen Vergleich des Preisniveaus deutscher Märkte für wichtige Seefischereierzeugnisse mit denen in europäischen Nachbarländern.

1.4. Interventionen

Im März 2013 wurden keine Frischfischrücknahmen deutscher Fahrzeuge in deutschen oder ausländischen Häfen registriert.

Teil II: Außenhandel

2.1. Einfuhr

Von Januar bis Februar 2013 lagen die Importe von **Fisch, Krebs- und Weichtieren** 6 % unter dem Niveau des Vorjahres. Die Preise für eingeführte Waren stiegen dabei im Mittel um 5 %. Der Anteil der Einfuhrmengen aus Drittländern betrug 56 %. Wichtigste Herkunftsländer waren die VR China, Polen, Dänemark, Norwegen und die Niederlande.

Die **Frostfischimporte** betragen bis Februar 2013 45.400 t. Sie lagen damit um 6 % unter dem Vorjahresniveau. Die Gesamtimporte von **Frostfilets** wurden mit rund 39.700 t 2 % höher registriert. Die Filets machten einen Marktanteil von 87 % am gesamten Frostfischsektor aus. Das Preisniveau für Filets lag 7 % unter Vorjahreshöhe. Die Einfuhren von Makrelenfilet und Pazifischen Pollackfilets stiegen um 12 % bzw. 8 %. Die Einfuhren von Seelachs- und Seehechtfilets verringerten sich dagegen um 15 bzw. 50 %. Pazifischer Pollack ist mit einem Anteil von 69 % Spitzenreiter in diesem Segment. Die Einfuhren dieser Ware stammten vorwiegend aus der VR China und den USA.

Die Importe von **gefrorenem Fischfleisch** betragen bisher 1.900 t (-33 %) bei 9 % höheren Preisen. Die Einfuhren von Seelachsfleisch sanken um 82 %. Kabeljau und Seehecht verzeichneten einen Rückgang der Importe um 49 bzw. 73 %. Pazifischer Pollack ist die bedeutendste Fischart in diesem Segment. Er wurde überwiegend aus den USA und Russland eingeführt.

Die um 42 % gesunkenen Einfuhren **ganzer gefrorener Seefische** beliefen sich auf 3.800 t. Die Preise stiegen um 1 %. Rückläufig waren insbesondere die Einfuhren von gefrorenem Makrelen (-54 %) und Seelachs (-99 %). Wichtigste Fischart in diesem Segment sind Makrelen.

Bei **frischen Seefischen** lagen die Einfuhren bis Februar um 2 % über den Importen des Vorjahreszeitraums. Bei den Frischfischeinfuhren **ganzer Seefische** (einschl. Fleisch) nahmen die Importe um 11 % zu. Rotbarschimporte stiegen um 83 %. Seelachsimporte sanken um 33 %.; Kabeljaueinfuhren sanken um 19 %. Kabeljau wurde hauptsächlich aus Norwegen eingeführt. Die Importpreise dieser ganzen Frischfische sanken im Mittel gegenüber dem Vorjahreszeitraum um 5 %.

Die **Frischfiletimporte** lagen 13 % unter Vorjahreshöhe. Rotbarsch und Kabeljau wurden 10 % bzw. 3 % weniger gegenüber dem Vorjahr eingeführt. Die Importe von „anderen Filetarten“ lagen 24 % unter Vorjahresniveau. Wichtigste Lieferländer dieser nicht detaillierter ausgewiesenen Frischfilets waren die Niederlande und Sri Lanka. Die Preise stiegen gegenüber dem Vorjahreszeitraum um 2 %.

Die Einfuhr von **Heringen** (einschließlich Heringskonserven und Halbfabrikaten) sank im Berichtszeitraum um 21 % gegenüber dem Vorjahr. Der Preis der Heringsimporte sank gegenüber

dem Vorjahr um 8 %. Der größte Teil der gefrorenen Heringe wurde aus Norwegen importiert. Bei frischen Heringen war Dänemark Hauptexporteur. Die Einfuhren gefrorener Heringe sanken um 35 %, die von frischen stiegen um 22 %. Ganze frische Heringe wurden 19 % mehr, frisches Heringsfleisch 54 % weniger eingeführt.

Die Importe von **Süßwasserfischen** stieg gegenüber dem Vorjahr um 15 %. Wichtigste gehandelte Artengruppe waren die Lachse, deren Zufuhren 14 % über dem Vorjahresniveau lagen. Die Importmenge für gefrorene Filets lag 29 % über dem Niveau des Vorjahres. Einfuhren gefrorener ganzer Lachse stiegen um 122 % bei um 8 % gesunkenen Preisen. Während die Frostfilets vornehmlich aus China importiert wurden, kamen die ganzen Frostlachse hauptsächlich aus den USA. Die Importe von frischen Lachsfilets lagen 7 % über dem Niveau des Vorjahres bei um 24 % höherem Preis. Norwegen und Dänemark waren Hauptlieferländer frischer Lachsfilets. Die Einfuhr von Welsen belief sich bis Ende Februar auf 3.400 t. Hierfür wurden durchschnittlich 2,06 Euro bezahlt. 91 % der Welseinfuhren stammten aus Vietnam. Nilbarsch wurde vor allem aus Tansania eingeführt, während Tilapien hauptsächlich aus China zu uns kamen.

Bei den Einfuhren **fischindustrieller Fertigerzeugnisse** stiegen die vor allem aus Polen nach Deutschland gelieferten Heringskonserven und -halbfabrikate gegenüber dem Vorjahreszeitraum um 9 %. Einfuhren von Thunfisch- und Bonitenkonserven übertrafen das Vorjahresniveau um 2 %. Wichtigste Lieferanten waren bei dieser Ware die Philippinen und Papua-Neuguinea. Die Sardinenkonserveneinfuhr sank gegenüber dem Vorjahreszeitraum um 1 %. Hauptlieferland hierfür war Marokko. Die Einfuhren von Räucherlachs, die ebenfalls überwiegend aus Polen kamen, stiegen um 5 % bei 5 % höheren Preisen.

2.2. Ausfuhr

Die Ausfuhren von Fischen, Krebs- und Weichtieren (inkl. Auslandsanlandungen) beliefen sich von Januar bis Februar 2013 auf 61.900 t (-24 %), wobei der Preis im Durchschnitt bei 4,05 Euro/kg (+26 %) lag. Der Anteil der in EU-Länder ausgeführten Waren betrug 94 %. Für diese Ausfuhren wurden 3,94 Euro/kg gezahlt. Der Handel mit Drittländern erfolgte zu einem Durchschnittspreis von 5,68 Euro/kg. Haupthandelspartner waren Frankreich und Großbritannien.

Mit 14.100 t (-24 %) war die Frostware das stärkste Segment im Exportgeschäft. Die Exporte von **Frostfilets** betrugen bis Februar 2013 11.200 t (+6 %). Der größte Teil davon wurde auf dem europäischen Binnenmarkt verkauft (98 %). Die Exporte von Pazifischem Pollack hatten einen Anteil von 55 % am Filetgeschäft. Sie betrugen 6.200 t (+5 %) bei einem Preis von 2,61 Euro/kg (+3 %). Der größte Teil wurde nach Frankreich und Polen exportiert. Kabeljaufilet hatte einen Anteil von 21 %. Diese Exporte, die hauptsächlich nach Großbritannien und Polen gingen, betrugen, 2.400 t (+32 %). Seelachsfilet wurde in Höhe von 800 t (+24 %) exportiert, vornehmlich nach Frankreich. Für TK-Filets wurden von Januar bis Februar 2013 allgemein 3,48 Euro/kg gezahlt.

Die Exportmenge von **gefrorenen ganzen Seefischen** betrug bis Februar 2013 2.600 t und lag somit um zwei Drittel unter dem Vorjahreswert. Die stark zurückgegangenen Ausfuhren von Stöcker und Schwarzem Heilbutt führten zu diesem Ergebnis. Sie lagen mit 1.200 bzw. 700 t 72 bzw. 51 % unter dem Vorjahreswert. Der Exportpreis betrug insgesamt 2,54 Euro/kg.

Die Ausfuhrmenge von **gefrorenem Seefischfleisch** belief sich auf rund 300 t (-13 %). Fleisch vom Kabeljau verzeichnete sinkende Preise. Seehechtfleisch verteuerte sich um 1 %. Der Durchschnittspreis lag bei 1,89 €/kg.

Die Exporte von frischen Seefischen betragen von Januar-Februar 2013 rund 2.900 t (-63 %). Hierbei dominierte das Handelsgeschäft mit **frischen ganzen Fischen** mit einer Menge von 2.400 t und einem Ausfuhrpreis von 1,97 Euro/kg. Wichtigste Fischart in diesem Segment ist der Kabeljau. Die Ausfuhren von **Frischfischfilet** beliefen sich hingegen auf nur 500 t (+26 %) bei einem Preis von 6,51 Euro/kg (-33 %). In dieser Produktgruppe bewegten sich die Ausfuhren auf allgemein niedrigem Niveau, wobei 79 % auf nicht näher bestimmte Filetarten entfielen. Frischfisch fand hauptsächlich in Dänemark seinen Absatz.

Die **Heringsexporte** beliefen sich auf 6.300 t (-64 %), wobei ganze, gefrorene Heringe überwiegend nach Ägypten gingen. Gefrorene und frische Heringe wurden zu 2,03 Euro/kg bzw. 1,00 Euro/kg ausgeführt. Heringskonserven und Halbfabrikate wurden gegenüber dem Vorjahreszeitraum um 7 % weniger ausgeführt und waren 1 % billiger.

Die Ausfuhren von **Süßwasserfischen** betragen 8.600 t und somit 3 % weniger als im Vergleichszeitraum 2012. Der Durchschnittspreis von 6,80 Euro/kg lag 11 % über Vorjahresniveau. Wichtigste Fischartengruppe waren die Lachse, deren Ausfuhren sich auf 6.000 t beliefen. Der Preis für diese Fische betrug durchschnittlich 7,56 Euro/kg (+12 %). Gefrorene Lachsfilets gingen überwiegend nach Belgien. Die Exportmenge für diese Ware betrug 1.100 t bei einem Preis von 7,81 Euro/kg. Von den vornehmlich nach Frankreich ausgeführten frischen Lachsfilets wurden 300 t mit einem Preis von 8,33 Euro/kg festgestellt. Ausfuhren von frischem ganzen Lachs wurden in Höhe von 2.400 t zu einem Preis von 5,10 Euro/kg registriert. Hauptabnehmer für frischen ganzen Lachs war ebenfalls Frankreich. Von den bisher importierten 3.600 t Wels (einschließlich Pangasius) wurden 900 t wieder ausgeführt. Hauptabnehmer waren Österreich und Polen.

Unter den **fischindustriellen Fertigerzeugnissen** exportierte die Bundesrepublik Deutschland von Januar-Februar 2013 11.900 t (+16 %) tiefgefrorene, panierte Fischfilets. Diese Ware wurde vorwiegend nach Großbritannien geliefert. Die Ausfuhren von Thunfisch- und Bonitenkonserven betragen 1.500 t (+1 %), wobei ein Großteil nach Österreich und Belgien ging. Räucherlachs wurde vornehmlich nach Österreich ausgeführt. Diese Ausfuhren beliefen sich auf 1.200 t (+7 %).

Marktversorgung der Bundesrepublik Deutschland mit Fisch und Fischereierzeugnissen*
Fanggewicht

Monat	Einfuhr in t	Inlandsanlandung in t	Ausfuhr in t	Auslandsanlandungen in t	Inlandsverwendung in t
Januar 12	150.537	9.560	80.250	7.763	87.610
Februar 12	177.441	4.970	76.212	3.719	109.918
März 12	157.031	12.783	83.050	19.373	106.136
April 12	122.542	8.196	63.323	17.112	84.526
Mai 12	132.955	3.616	76.427	8.073	68.218
Juni 12	152.386	4.878	66.690	5.113	95.685
Juli 12	138.069	4.205	62.430	1.240	81.083
August 12	152.091	5.655	82.421	17.728	93.054
September 12	140.278	10.613	73.398	9.670	87.163
Oktober 12	183.810	9.766	77.798	7.454	123.232
November 12	177.979	6.511	85.934	12.949	111.506
Dezember 12	159.327	2.236	80.803	13.819	94.579
Januar 13	171.409	10.039	69.433	7.370	119.385
Februar 13	145.331	3.378	66.176	15.603	98.136
März 13					
April 13					
Mai 13					
Juni 13					
Juli 13					
August 13					
September 13					
Oktober 13					
November 13					
Dezember 13					
Summe 2013:	316.740	13.417	135.609	22.974	217.521
Vorjahreszeitraum:	327.978	14.530	156.463	11.483	197.529

Quelle: BLE, Statistisches Bundesamt, vorläufige Zahlen

* ohne deutsche Binnenfischerei

Gesamtanlandungen deutscher Fischereifahrzeuge

	Berichtsmonat			Vorjahresmonat			Vormonat			Fortschreibung						Veränderung	
	März 2013			März 2012			Februar 2013			01.01.- 31.03.2013			01.01.- 31.03.2012			13/12 in %	
	t	TEUR	€/kg	t	TEUR	€/kg	t	TEUR	€/kg	t	TEUR	€/kg	t	TEUR	€/kg	Menge	Preis
Insgesamt	17.609,4	10.587,1	-	28.782,3	18.261,5	-	18.636,7	5.472,4	-	53.353,7	41.189,9	-	49.150,0	32.928,2	-	8,6	-
Blauer Wittling	2.252,2	0,0	0,00	2.186,0	0,0	0,00	88,7	0,0	0,00	2.340,9	0,0	0,00	2.186,0	0,0	0,00	7,1	.
Sprotte	2.866,6	917,3	0,32	3.840,6	884,3	0,23	3.013,4	994,4	0,33	8.212,0	2.710,0	0,33	6.920,9	1.565,0	0,23	18,7	45,9
Hering	2.775,4	971,4	0,35	6.392,6	2.606,7	0,41	2.712,2	895,0	0,33	7.932,5	2.617,7	0,33	8.052,6	2.907,1	0,36	-1,5	-8,6
Makrele	1.949,4	0,0	0,00	2.147,4	0,0	0,00	4.907,9	0,0	0,00	14.184,2	14.042,4	0,99	9.024,6	6.407,6	0,71	57,2	39,4
Spanische Makrele	0	0	0	204,2	0,0	0,00	0	0	0	0	0	0	0	0	0	-	-
Seelachs	1.194,0	2.185,0	1,83	1.216,0	2.048,3	1,68	825,8	883,6	1,07	2.467,9	3.553,8	1,44	3.034,2	3.460,1	1,14	-18,7	26,3
Kabeljau/Dorsch	1.311,3	3.610,2	2,75	1.562,5	4.607,9	2,95	531,7	889,7	1,67	2.446,3	5.515,5	2,25	3.441,8	6.497,5	1,89	-29	19,4
Speisekrabben	129,2	836,1	6,47	940,9	3.382,1	3,59	87,6	373,3	4,26	416,3	1.960,4	4,71	636,3	2.463,9	3,87	-34,6	21,6
Siebkrabben	7,6	0,0	0,00	65,0	0,0	0,00	5,2	0,0	0,00	24,3	0,1	0,00	37,3	0,0	0,00	-35,0	.
Stöcker	3.712,1	0,0	0,00	1.898,3	6,9	0,00	5.598,5	0,0	0,00	11.258,4	4.841,1	0,43	7.798,9	2.661,9	0,34	44,4	26,0
Butt (Flunder)	150,2	99,1	0,66	158,3	100,0	0,63	162,7	125,3	0,77	505,6	374,1	0,74	470,6	284,3	0,60	7,4	22,5
Scholle	335,8	419,8	1,25	265,9	386,1	1,45	326,4	401,5	1,23	1.214,3	1.408,5	1,16	911,9	1.182,6	1,30	33,2	-10,6
Wittling (Mertan)	34,7	14,6	0,42	168,5	51,5	0,31	9,1	8,6	0,95	134,9	64,8	0,48	309,5	111,0	0,36	-56,4	33,9
Miesmuscheln	325,0	0,0	0,00	218,2	223,4	1,02	21,1	21,1	1,00	539,5	410,0	0,76	352,2	127,1	0,36	53,2	110,5
Sardinellen	0	0	0	820,0	0,0	0,00	0	0	0	0	0	0	12,5	0,0	0,00	.	.
Pilchard-Sardine	50,7	0,0	0,00	5.501,6	0,0	0,00	0	0	0	50,7	0,0	0,00	3.829,8	0,0	0,00	-98,7	.
Scharbe (Kliesche)	143,0	82,9	0,58	133,9	84,0	0,63	162,6	104,1	0,64	470,6	301,2	0,64	350,6	251,6	0,72	34,2	-10,8
Schellfisch	118,8	376,7	3,17	186,2	725,2	3,90	30,5	41,8	1,37	187,6	463,4	2,47	377,6	500,8	1,33	-50	86,2
Rotauge, Plötze	0,7	0,2	0,32	38,2	17,7	0,46	30,7	14,4	0,47	115,7	92,6	0,80	26,1	21,5	0,82	342,6	-2,6
Seezunge	59,0	549,2	9,31	72,6	740,5	10,19	20,8	204,7	9,82	114,9	1.085,5	9,45	110,1	1.170,1	10,63	4,3	-11,1
Seeteufel (Angler)	55,6	121,2	2,18	37,2	217,2	5,84	23,7	181,3	7,65	97,0	501,3	5,17	111,7	501,8	4,49	-13,2	15,1
Steinbutt	11,5	116,7	10,13	13,4	115,0	8,60	12,0	96,7	8,06	42,7	344,2	8,06	28,1	231,2	8,23	52,0	-2,1
Zander	8,4	39,2	4,66	23,7	135,4	5,71	10,0	50,9	5,09	41,0	193,1	4,71	38,3	171,7	4,48	7,1	5,0
Brachsen, Blei	0,2	0,1	0,34	16,7	4,7	0,28	2,8	0,8	0,28	4,1	1,1	0,27	8,6	2,4	0,28	-52,1	-4,9
Leng/Blauleng	10,6	13,0	1,23	8,9	11,1	1,24	6,7	12,7	1,88	21,7	33,4	1,54	15,2	22,4	1,47	42,1	4,8
Hecht	0	0	0	0,3	0,5	1,61	7,3	11,7	1,60	13,5	22,1	1,64	21,1	30,8	1,46	-36,0	12,1
Pollack (Heller Seelachs)	2,1	5,2	2,51	5,9	15,9	2,69	6,6	21,6	3,29	10,2	31,6	3,09	31,0	84,5	2,72	-67,1	13,5
Barsch	2,7	5,9	2,18	15,6	27,0	1,73	12,9	27,1	2,10	21,2	43,2	2,04	16,1	25,2	1,56	31,3	30,6
Rochen	2,4	6,1	2,58	1,1	3,4	3,04	1,3	3,0	2,24	9,9	20,8	2,11	4,6	9,3	2,01	113,8	4,8
Rotbarsch	27,5	43,2	1,57	534,2	1.681,3	3,15	0	0	0	27,5	43,2	1,57	539,7	1.675,1	3,10	-94,9	-49,4
Seehecht	4,3	4,7	1,09	7,0	9,8	1,41	1,0	1,8	1,90	8,7	17,1	1,96	15,6	9,0	0,57	-44,1	242,2
Lachs, Meerforelle	0,6	2,5	3,95	5,5	24,2	4,40	1,8	8,3	4,57	3,9	17,3	4,40	5,6	19,8	3,52	-30,1	24,9
Atlantischer Heilbutt	2,0	11,2	5,52	2,5	12,0	4,77	0,4	4,0	11,38	2,6	17,4	6,75	3,7	14,6	3,89	-31,0	73,7
Knurrhahn	1,8	1,2	0,68	4,0	2,0	0,48	0,9	0,6	0,65	3,9	2,5	0,63	6,6	3,5	0,53	-40,9	19,0
Schwarzer Heilbutt	20,8	67,6	3,25	5,5	23,0	4,18	0	0	0	20,8	67,6	3,25	5,5	23,0	4,18	278,7	-22,3
Katfisch	7,6	12,1	1,59	4,6	14,0	3,05	0,3	2,1	6,10	8,2	15,2	1,86	5,6	18,9	3,38	45,8	-44,9
Aal	0	0	0	0,0	0,1	5,45	0	0	0	0	0	0	0,0	0,0	10,00	-	-
Sonstige	35,4	74,6	2,11	79,5	100,6	1,27	14,0	92,2	6,60	400,4	378,0	0,94	409,4	472,9	1,16	-2,2	-20,1

Quelle: BLE

Inlandsanlandungen deutscher Fischereifahrzeuge
Frischware

	Berichtsmonat März 2013			Vorjahresmonat März 2012			Vormonat Februar 2013			Fortschreibung						Veränderung 13/12 in %	
	t	TEUR	€/kg	t	TEUR	€/kg	t	TEUR	€/kg	01.01.- 31.03.2013			01.01.- 31.03.2012			Menge	Preis
										t	TEUR	€/kg	t	TEUR	€/kg		
Insgesamt	3.130,5	2.161,5	0,69	8.925,2	7.597,4	0,85	3.280,6	1.966,0	0,60	10.620,5	6.966,7	0,66	12.789,4	9.462,8	0,74	-17,0	-11,3
davon																	
Kabeljau/Dorsch	222,8	377,1	1,69	508,9	644,8	1,27	398,1	530,0	1,33	1.100,7	1.639,3	1,49	1.712,0	2.202,2	1,29	-35,7	15,8
Kabeljau	0,3	0,8	2,50	4,0	7,4	1,86	0	0	0	0,3	0,8	2,50	14,7	25,8	1,75	-97,9	42,8
Dorsch	222,5	376,3	1,69	504,9	637,5	1,26	398,1	530,0	1,33	1.100,4	1.638,5	1,49	1.697,3	2.176,4	1,28	-35,2	16,1
Brachsen/Blei	0,2	0,1	0,32	16,1	4,4	0,27	2,8	0,7	0,25	4,1	1,1	0,26	8,6	2,4	0,28	-52,1	-9,7
Seelachs	143,8	157,1	1,09	299,9	372,4	1,24	0,0	0,0	1,67	143,8	157,1	1,09	671,7	828,6	1,23	-78,6	-11,4
Schellfisch	0,4	0,3	0,84	0,6	0,5	0,86	0,0	0,0	1,50	0,4	0,3	0,87	6,2	5,1	0,83	-93,5	3,8
Rotbarsch	0,0	0,1	1,47	16,7	38,0	2,27	0	0	0	0,0	0,1	1,47	0	0	0	.	.
Hering	2.060,6	743,7	0,36	6.019,8	2.505,6	0,42	2.270,1	740,8	0,33	6.572,8	2.162,7	0,33	7.426,4	2.764,1	0,37	-11,5	-11,6
Garnelen (ohne Futter)	101,4	637,8	6,29	891,5	3.225,2	3,62	55,0	259,3	4,71	310,7	1.411,6	4,54	486,8	2.270,0	4,66	-36,2	-2,6
Muscheln (einschl. Fleisch)	240,0	0,0	0,00	218,2	223,4	1,02	21,1	21,1	1,00	454,5	162,8	0,36	225,1	19,1	0,09	101,9	321,5
Sardelle	0	0	0	37,5	7,7	0,20	0	0	0	302,6	96,9	0,32	321,0	69,9	0,22	-5,7	47,0
Seezunge	1,5	16,5	10,69	0,0	0,2	4,32	0,0	0,1	9,13	1,6	16,7	10,62	0,2	0,6	3,63	803,4	192,8
Scholle	45,3	45,0	0,99	39,0	37,0	0,95	62,9	58,6	0,93	211,2	201,9	0,96	207,9	205,8	0,99	1,6	-3,4
Schwarzer Heilbutt	0	0	0	5,5	23,0	4,18	0	0	0	0	0	0	0	0	0	-	-
Sprotte	59,3	18,5	0,31	325,8	70,3	0,22	102,5	31,4	0,31	270,2	78,2	0,29	469,8	99,3	0,21	-42,5	36,9
Steinbutt	1,3	4,6	3,60	1,7	7,0	4,10	2,7	10,6	3,89	7,7	27,8	3,62	5,1	19,8	3,89	50,7	-6,8
Flundern	97,3	72,4	0,74	151,4	95,1	0,63	156,3	117,4	0,75	439,1	332,6	0,76	432,5	276,0	0,64	1,5	18,7
Rotauge(Plötze)	0,7	0,2	0,32	38,1	17,7	0,46	30,7	14,4	0,47	115,7	92,5	0,80	26,1	21,5	0,82	342,6	-2,6
Scharbe-Kliesche	102,1	55,6	0,54	102,7	66,5	0,65	139,5	83,9	0,60	375,1	223,6	0,60	285,0	212,2	0,74	31,6	-20,0
Barsch	2,7	5,9	2,18	15,4	26,4	1,71	12,9	27,1	2,10	21,2	43,0	2,03	16,1	25,2	1,56	31,4	29,9
Wittling	33,4	12,6	0,38	166,3	49,2	0,30	6,0	5,3	0,89	121,1	50,9	0,42	260,3	103,5	0,40	-53,5	5,7
Zander	8,4	38,0	4,54	23,6	135,0	5,72	10,0	47,8	4,78	40,9	187,1	4,57	38,2	171,6	4,49	7,1	1,8
Hecht	0	0	0	0,3	0,5	1,61	7,3	9,9	1,35	13,5	18,6	1,38	21,1	30,8	1,46	-36,0	-5,6
Aale	0	0	0	0,0	0,1	6,00	0	0	0	0	0	0	0,0	0,0	10,00	.	.
Sonstige	9,3	-24,0	-2,58	46,1	47,5	1,03	2,6	7,5	2,82	113,6	61,7	0,54	169,4	134,9	0,80	-33,0	-31,7

Quelle: BLE

Marktsituation nach Größe- und Güteklassen in der Bundesrepublik Deutschland
Inlandsanlandungen

Fri- sche- klasse	Grö- ßen- klasse	Kabeljau				Dorsch				Seelachs			
		Berichtsmonat März 2013		Vorjahresmonat März 2012		Berichtsmonat März 2013		Vorjahresmonat März 2012		Berichtsmonat März 2013		Vorjahresmonat März 2012	
		t	€/kg	t	€/kg	t	€/kg	t	€/kg	t	€/kg	t	€/kg
	0	0,0	0,00	0,0	0,00	48,2	0,54	69,5	0,73	0,0	0,00	0,0	0,00
E	1	0,0	0,00	0,7	1,91	24,0	2,31	15,5	1,00	0,0	0,00	0,0	0,00
A	1	0,0	0,00	0,0	0,00	0,1	1,52	0,3	1,49	0,0	0,00	0,0	0,00
B	1	0,0	0,00	0,0	0,00	0,0	0,00	0,0	0,00	0,0	0,00	0,0	0,00
unsortiert	1	0,0	0,00	0,0	0,00	0,0	0,00	0,0	1,93	0,0	0,00	0,0	0,00
E	2	0,0	0,00	0,7	2,19	1,2	2,05	0,8	1,84	7,0	1,82	3,8	1,76
A	2	0,0	0,00	0,0	0,00	4,0	2,07	1,8	1,88	0,0	0,00	0,0	0,00
B	2	0,0	0,00	0,0	0,00	0,0	0,00	0,0	0,00	0,0	0,00	0,0	0,00
unsortiert	2	0,0	3,33	0,0	0,00	0,2	2,07	0,0	1,90	0,0	0,00	0,0	0,00
E	3	0,2	2,10	0,8	2,12	9,2	2,30	7,6	1,94	12,9	1,82	43,7	2,02
A	3	0,0	0,00	0,0	0,00	5,3	2,36	10,8	1,88	0,0	0,00	0,0	0,00
B	3	0,0	0,00	0,0	0,00	0,0	0,00	0,0	0,00	0,0	0,00	0,0	0,00
unsortiert	3	0,0	3,44	0,0	0,00	0,2	2,41	0,4	2,25	0,0	0,00	0,0	0,00
E	4	0,0	0,00	0,8	1,88	25,2	2,06	60,0	1,75	123,9	0,98	252,4	1,10
A	4	0,0	0,00	0,0	0,00	15,7	2,27	21,7	1,70	0,0	0,00	0,0	0,00
B	4	0,0	0,00	0,0	0,00	0,0	0,00	0,0	0,00	0,0	0,00	0,0	0,00
unsortiert	4	0,1	3,29	0,0	0,00	1,2	2,50	4,2	2,32	0,0	0,00	0,0	0,00
E	5	0,0	0,00	0,9	1,31	63,2	1,82	191,8	1,21	0,0	0,00	0,0	0,00
A	5	0,0	0,00	0,0	0,00	37,5	1,99	115,9	1,21	0,0	0,00	0,0	0,00
B	5	0,0	0,00	0,0	0,00	0,0	0,00	0,0	0,00	0,0	0,00	0,0	0,00
unsortiert	5	0,0	3,68	0,0	0,00	1,6	2,38	4,5	1,52	0,0	0,00	0,0	0,00
Insgesamt		0,3	2,50	4,0	1,86	236,9	1,74	504,9	1,26	143,8	1,09	299,9	1,24

Quelle: BLE

Inlandsanlandungen deutscher Fischereifahrzeuge

Frostware

	Berichtsmonat März 2013		Vorjahresmonat März 2012		Vormonat Februar 2013		Fortschreibung				Veränderung 13/12 in %	
	t	€/kg	t	€/kg	t	€/kg	01.01.- 31.03.2013		01.01.- 31.03.2012		Menge	Preis
	t	€/kg	t	€/kg	t	€/kg	t	€/kg	t	€/kg		
Insgesamt	1.415,0	2,90	1.168,7	4,21	0,1	4,19	7.097,1	1,31	7.705,6	1,26	-7,9	4,2
Kabeljau m.u.o.K.	0,0	0,00	0,0	0,00	0,0	0,00	0,0	0,00	0,0	0,00	-	-
Kabeljaufilet	1.030,0	2,92	775,6	4,55	0,0	0,00	1.030,0	2,92	616,1	4,56	67,2	-36,1
Rotbarsch m.u.o.K.	0,0	0,00	0,0	0,00	0,0	0,00	0,0	0,00	0,0	0,00	-	-
Rotbarschfilet	22,7	1,69	0,0	0,00	0,0	0,00	22,7	1,69	0,0	0,00	.	.
Seelachs m.u.o.K.	0,0	0,00	0,0	0,00	0,0	0,00	0,0	0,00	0,0	0,00	-	-
Seelachsfilet	213,2	3,07	201,0	0,00	0,0	0,00	213,2	3,07	0,0	0,00	.	.
Schellfisch m.u.o.K.	0,0	0,00	0,0	0,00	0,0	0,00	0,0	0,00	0,0	0,00	-	-
Schellfischfilet	97,2	3,22	178,7	4,00	0,0	0,00	97,2	3,22	106,3	4,00	-8,5	-19,5
Makrelen m.u.o.K.	0,0	0,00	0,0	0,00	0,0	0,00	4.938,2	0,99	6.872,8	0,93	-28,1	6,1
Makrelenlappen/-filet	0,0	0,00	0,0	0,00	0,0	0,00	0,0	0,00	0,0	0,00	-	-
Hering m.u.o.K.	0,0	0,00	0,0	0,10	0,0	0,00	2,2	0,50	0,0	0,10	.	400,0
Heringslappen/-filet	0,0	0,00	0,0	0,00	0,0	0,00	0,0	0,00	0,0	0,00	-	-
Holzmakrelen m.u.o.K.	0,0	0,00	0,0	0,00	0,0	0,00	739,8	0,44	106,2	0,48	596,3	-8,1
Blauer Wittling m.u.o.K.	0,0	0,00	0,0	0,00	0,0	0,00	0,0	0,00	0,0	0,00	-	-
W. Heilbutt, m.u.o.K..	0,9	2,92	1,9	3,45	0,0	0,00	0,9	2,92	0,3	3,01	209,9	-2,9
Schw. Heilbutt, m.u.o.K.	20,8	3,25	0,0	0,00	0,0	0,00	20,8	3,25	0,0	0,00	.	.
Sonstige Fische m.u.o.K.	21,3	0,29	3,3	1,00	0,1	4,19	23,1	0,38	0,0	0,00	.	.
Sonst. Fische, Lappen/Fil.	9,0	1,45	8,1	2,22	0,0	0,00	9,0	1,45	3,8	3,00	134,9	-51,7
Fisch- Mus	0,0	0,00	0,0	0,00	0,0	0,00	0,0	0,00	0,0	0,00	-	-

Quelle: BLE

Auslandsanlandungen deutscher Fischereifahrzeuge

Frischware

	Berichtsmonat März 2013		Vorjahresmonat März 2012		Vormonat Februar 2013		Fortschreibung				Veränderung 13/12 in %	
	t	EUR/kg	t	€/kg	t	EUR/kg	01.01.- 31.03.2013		01.01.- 31.03.2012		Menge	Preis
	t	EUR/kg	t	€/kg	t	EUR/kg	t	€/kg	t	€/kg		
Insgesamt	4.837,3	0,71	5.817,9	0,95	4.460,6	0,71	12.869,8	0,73	11.017,9	0,97	16,8	-24,7
Kabeljau/Dorsch	42,2	2,59	272,1	1,54	133,4	2,43	298,0	2,27	625,2	2,35	-52,3	-3,3
Seelachs	673,3	1,24	715,2	1,44	825,8	1,07	1.947,2	1,13	1.795,6	1,47	8,4	-23,0
Schellfisch	10,6	1,62	6,8	1,39	30,5	1,37	79,4	1,32	44,6	1,58	78,1	-16,6
Wittling	1,4	1,34	2,2	1,09	3,1	1,01	13,8	0,96	7,1	1,05	94,2	-8,6
Leng	4,6	1,43	3,4	1,97	6,6	1,88	15,1	1,72	8,7	2,28	73,7	-24,9
Rotbarsch	0,0	3,31	517,5	3,18	0	0	0,0	3,31	517,5	3,18	.	4,3
Scholle	290,5	1,27	226,6	1,54	263,5	1,30	1.003,0	1,20	697,8	1,40	43,7	-14,6
Seezunge	57,5	9,11	72,6	10,20	20,8	9,82	113,3	9,35	108,3	10,79	4,6	-13,4
Flunder	52,8	0,46	6,2	0,78	6,4	0,71	66,4	0,50	10,7	0,77	518,8	-35,4
Steinbutt	10,3	10,61	11,7	9,25	9,3	9,12	35,0	8,85	22,9	9,24	53,0	-4,2
Scharbe	39,5	0,58	30,8	0,57	23,1	0,78	93,4	0,76	55,6	0,71	68,0	7,1
Schwarzer Heilbutt	0	0	0	0	0	0	0	0	0	0	-	-
Hering	710,9	0,31	359,8	0,28	431,9	0,35	1.343,3	0,33	500,1	0,27	168,6	20,9
Sprotte	2.807,3	0,32	3.514,7	0,23	2.653,6	0,33	7.600,2	0,34	6.318,2	0,23	20,3	44,5
Sonstige Fische	31,4	2,47	31,1	3,81	25,1	4,12	95,2	3,66	117,3	4,48	-18,8	-18,4
Miesmuscheln	85,0	0,00	0	0	0	0	85,4	0,00	127,1	0,85	-32,8	.
Garnelen	20,0	6,72	47,3	3,32	27,4	4,17	81,2	4,41	61,2	3,17	32,7	39,4

Quelle: BLE

Frischfischanlandungen deutscher Fischereifahrzeuge in Dänemark 2013/2012
(verkaufte Konsumware)

	Berichtsmonat		Vorjahresmonat		Vormonat		Fortschreibung				Veränderung	
	März 2013		März 2012		Februar 2013		01.01.-31.03.2013		01.01.-31.03.2012		13/12 in %	
	t	€/kg	t	€/kg	t	€/kg	t	€/kg	t	€/kg	Menge	Preis
Insgesamt	4.254,7	0,50	4.707,5	0,48	4.120,2	0,58	11.378,7	0,55	9.189,1	0,64	23,8	-14,0
Kabeljau/Dorsch	34,9	2,67	74,1	2,35	129,0	2,44	279,3	2,27	411,1	2,88	-32,1	-21,0
Seelachs	673,3	1,24	715,2	1,44	825,8	1,07	1.947,2	1,13	1.795,6	1,47	8,4	-23,0
Schellfisch	10,6	1,62	6,8	1,39	30,5	1,37	79,4	1,32	44,5	1,58	78,3	-16,6
Leng	4,6	1,43	3,4	1,97	6,6	1,88	15,1	1,71	8,5	2,30	77,2	-25,5
Limande	0,0	3,98	0,3	5,14	0,1	5,13	0,4	5,04	1,0	5,28	-61,0	-4,5
Scholle	0,1	1,34	0,2	1,27	10,0	1,28	28,1	1,08	10,5	1,53	168,4	-28,9
Seezunge	0	0	0,0	14,63	0,0	13,68	0,1	12,89	0,1	15,05	-6,9	-14,3
Flunder	0	0	0	0	1,8	0,32	4,3	0,30	0	0	.	.
Scharbe	0,0	0,00	0,0	0,50	0,9	1,01	1,5	0,99	0,4	1,26	296,3	-20,9
Hering	710,9	0,31	359,8	0,28	431,9	0,35	1.343,3	0,33	500,1	0,27	168,6	20,9
Sprotte	2.807,3	0,32	3.514,7	0,23	2.653,6	0,33	7.600,2	0,34	6.318,2	0,23	20,3	44,5
Sonstige	7,9	3,02	11,0	3,08	16,1	2,91	45,3	2,52	48,3	3,38	-6,2	-25,3
Garnelen	5,1	6,48	22,0	3,49	13,8	3,56	34,6	3,67	50,9	3,03	-32,0	21,0

Quelle: BLE

Frischfischanlandungen deutscher Fischereifahrzeuge in Niederlande 2013/2012

(verkaufte Konsumware)

	Berichtsmonat		Vorjahresmonat		Vormonat		Fortschreibung				Veränderung	
	März 2013		März 2012		Februar 2013		01.01.-31.03.2013		01.01.-31.03.2012		13/12 in %	
	t	€/kg	t	€/kg	t	€/kg	t	€/kg	t	€/kg	Menge	Preis
Insgesamt	522,8	2,29	402,8	3,51	340,4	2,27	1.430,6	2,17	1.122,1	2,65	27,5	-17,9
Kabeljau	3,9	2,93	9,4	3,06	4,4	2,24	15,3	2,51	25,5	2,75	-39,9	-8,7
Schellfisch	0,0	2,00	0,0	1,52	0	0	0,0	2,36	0,0	1,76	.	.
Wittling	0,3	0,97	0,7	0,89	0,0	1,02	0,7	1,08	2,7	0,88	-75,3	23,3
Flunder	8,7	0,83	6,2	0,78	4,5	0,87	18,0	0,84	10,7	0,77	67,5	8,8
Scharbe	39,5	0,58	30,8	0,57	22,2	0,77	91,8	0,76	55,2	0,70	66,4	7,1
Scholle	289,9	1,27	225,9	1,54	253,5	1,30	974,3	1,20	686,8	1,40	41,9	-14,2
Seezunge	57,5	9,11	72,6	10,20	20,8	9,81	113,2	9,35	108,3	10,79	4,6	-13,4
Steinbutt	10,2	10,57	11,7	9,25	9,1	9,15	34,6	8,86	22,7	9,20	53,0	-3,7
Limande	1,0	3,36	1,7	2,81	0,4	2,71	1,9	2,97	3,2	2,73	-40,6	8,5
Knurrhahn	1,8	0,66	4,0	0,48	0,9	0,65	3,8	0,64	6,6	0,53	-42,6	20,2
Sonstige	10,2	5,04	14,6	5,30	10,9	5,36	45,3	4,68	62,9	5,61	-28,0	-16,5
Miesmuscheln	85,0	0,00	0	0	0	0	85,0	0,00	127,1	0,85	-33,1	.
Garnelen	14,9	6,80	25,3	3,17	13,6	4,78	46,6	4,96	10,3	3,82	351,7	30,1

Quelle: BLE

Auslandsanlandungen deutscher Fischereifahrzeuge
Frostware

	Berichtsmonat März 2013		Vorjahresmonat März 2012		Vormonat Februar 2013		Fortschreibung				Veränderung 13/12 in %	
	t	€kg	t	€kg	t	€kg	01.01.- 31.03.2013		01.01.- 31.03.2012		Menge	Preis
Insgesamt	8.207,1	.	24,6	9,13	10.883,1	.	22.706,5	.	5.797,3	0,53	291,7	.
Kabeljau m.u.o.K.	0	0	0,0	0,0	0,0	0,0	0	0	0,0	0,0	-	-
Kabeljaufilet	16,3	3,17	3,2	4,50	0,0	0,0	16,3	3,17	3,2	4,50	402,7	-29,6
Rotbarsch m.u.o.K.	0	0	0,0	0,0	0,0	0,0	0	0	0,0	0,0	-	-
Rotbarschfilet	4,8	1,00	0,0	0,0	0,0	0,0	4,8	1,00	0,0	0,0	.	.
Seelachs m.u.o.K.	0	0	0,0	0,0	0,0	0,0	0	0	0,0	0,0	-	-
Seelachsfilet	163,7	3,30	0,0	0,0	0,0	0,0	163,7	3,30	0,0	0,0	.	.
Schellfisch m.u.o.K.	0	0	0,0	0,0	0,0	0,0	0	0	0,0	0,0	-	-
Schellfischfilet	10,6	4,30	0,0	0,0	0,0	0,0	10,6	4,30	0,0	0,0	.	.
Schw. Heilbutt, m.u.o.K.	0	0	0,0	0,0	0,0	0,0	0	0	0,0	0,0	-	-
Makrelen m.u.o.K.	1.949,4	0,00	0,0	0,0	4.907,9	0,00	9.245,8	0,00	4,5	0,90	.	.
Hering m.u.o.K.	0	0	0,0	0,0	8,7	0,00	8,7	0,00	0,0	0,0	.	-
Holzmakrelen m.u.o.K.	3.712,1	0,00	0,0	0,0	5.598,5	0,00	10.437,1	0,00	5.740,8	0,45	81,8	.
Blauer Wittling m.u.o.K.	2.252,2	0,00	0,0	0,0	88,7	0,00	2.340,9	0,00	0,0	0,0	.	.
Seeteufel m.u.o.K.	42,6	1,29	20,7	10,07	21,9	7,83	80,8	4,17	48,1	9,88	68,0	-57,7
Sonstige Fische m.u.o.K.	55,5	.	0,6	1,87	257,4	.	397,7	.	0,7	1,95	.	.

Quelle: BLE

Anlandungen ausländischer Fischereifahrzeuge in Deutschland
- Anlandungen und Containerware -

März 2013	Gesamtanlandungen		Kabeljau/Dorsch		Seelachs		Rotbarsch		Hering		Garnelen		Sonstige	
	t	€/kg	t	€/kg	t	€/kg	t	€/kg	t	€/kg	t	€/kg	t	€/kg
Belgien	-	-	-	-	-	-	-	-	-	-	-	-	-	-
Dänemark	-	-	-	-	-	-	-	-	-	-	-	-	-	-
Estland	-	-	-	-	-	-	-	-	-	-	-	-	-	-
Finnland	-	-	-	-	-	-	-	-	-	-	-	-	-	-
Frankreich	-	-	-	-	-	-	-	-	-	-	-	-	-	-
Färöer	4	2,83	-	-	-	-	2	3,49	-	-	-	-	2	2,38
Großbritannien	17	1,89	0	2,03	17	1,89	-	-	-	-	-	-	-	-
Irland	-	-	-	-	-	-	-	-	-	-	-	-	-	-
Island	211	2,60	-	-	4	1,84	199	2,63	-	-	-	-	9	2,23
Italien	-	-	-	-	-	-	-	-	-	-	-	-	-	-
Niederlande	-	-	-	-	-	-	-	-	-	-	-	-	-	-
Norwegen	-	-	-	-	-	-	-	-	-	-	-	-	-	-
Polen	-	-	-	-	-	-	-	-	-	-	-	-	-	-
Schweden	-	-	-	-	-	-	-	-	-	-	-	-	-	-
Spanien	-	-	-	-	-	-	-	-	-	-	-	-	-	-

Fortschreibung 2013	Gesamtanlandungen		Kabeljau/Dorsch		Seelachs		Rotbarsch		Hering		Garnelen		Sonstige	
	t	€/kg	t	€/kg	t	€/kg	t	€/kg	t	€/kg	t	€/kg	t	€/kg
Belgien	-	-	-	-	-	-	-	-	-	-	-	-	-	-
Dänemark	-	-	-	-	-	-	-	-	-	-	-	-	-	-
Estland	-	-	-	-	-	-	-	-	-	-	-	-	-	-
Finnland	-	-	-	-	-	-	-	-	-	-	-	-	-	-
Frankreich	-	-	-	-	-	-	-	-	-	-	-	-	-	-
Färöer	20	1,95	-	-	-	-	16	1,95	-	-	-	-	5	1,98
Großbritannien	23	1,78	0	2,03	23	1,78	-	-	-	-	-	-	-	-
Irland	-	-	-	-	-	-	-	-	-	-	-	-	-	-
Island	589	2,41	1	1,78	21	1,50	544	2,43	-	-	-	-	23	2,68
Italien	-	-	-	-	-	-	-	-	-	-	-	-	-	-
Niederlande	-	-	-	-	-	-	-	-	-	-	-	-	-	-
Norwegen	-	-	-	-	-	-	-	-	-	-	-	-	-	-
Polen	-	-	-	-	-	-	-	-	-	-	-	-	-	-
Schweden	-	-	-	-	-	-	-	-	-	-	-	-	-	-
Spanien	-	-	-	-	-	-	-	-	-	-	-	-	-	-

Quelle: BLE

EINFUHR VON FISCHEREIERZEUGNISSEN IN DIE BUNDESREPUBLIK DEUTSCHLAND

TABELLE 8

- PRODUKTGEWICHT -

BLE -523-	Berichtsmonat		Vorjahresmonat		Vormonat		Vorjahresmonat		Fortschreibung			
	FEBRUAR 2013		FEBRUAR 2012		JANUAR 2013		JANUAR 2012		01.01. -28.02.13		01.01. - 29.02.12	
	T	EUR/KG	T	EUR/KG	T	EUR/KG	T	EUR/KG	T	EUR/KG	T	EUR/KG
INSGESAMT 1)	68.973	3,89	87.132	3,72	79.533	3,98	71.192	3,78	148.506	3,94	158.324	3,75
EU	31.573	4,16	35.857	4,13	34.049	4,30	24.704	3,79	65.621	4,23	60.561	3,99
Drittländer	37.400	3,66	51.275	3,43	45.484	3,74	46.488	3,77	82.885	3,71	97.763	3,59
SEEFISCHE frisch	2.793	5,84	3.028	5,81	2.875	5,65	2.542	6,26	5.668	5,74	5.570	6,01
EU	1.427	6,54	1.455	6,55	1.260	6,92	1.201	6,97	2.686	6,72	2.656	6,74
Drittländer	1.366	5,10	1.573	5,12	1.615	4,65	1.341	5,62	2.981	4,86	2.914	5,35
SEEFISCHE ausg. Filets, lebend, frisch	1.776	4,81	1.931	4,71	1.999	4,42	1.462	5,05	3.775	4,60	3.393	4,86
EU	844	6,69	837	6,63	768	6,79	657	6,91	1.611	6,74	1.494	6,75
Drittländer	932	3,11	1.094	3,24	1.232	2,94	805	3,54	2.163	3,01	1.899	3,37
SEEFISCHFILET frisch	1.011	7,63	1.086	7,73	868	8,42	1.064	7,89	1.879	7,99	2.150	7,81
EU	577	6,31	608	6,41	484	7,06	529	7,03	1.061	6,65	1.137	6,70
Drittländer	434	9,38	478	9,41	383	10,13	535	8,75	817	9,73	1.013	9,06
SEEFISCHE gefroren	22.657	2,71	25.015	2,78	22.718	2,68	23.344	2,86	45.375	2,69	48.359	2,82
EU	4.284	3,35	5.837	3,01	3.064	3,28	4.237	3,34	7.348	3,32	10.074	3,15
Drittländer	18.373	2,56	19.178	2,71	19.654	2,58	19.107	2,76	38.026	2,57	38.285	2,74
SEEFISCHE ausg. Filets u. Fleisch, gefr.	2.333	2,67	4.412	2,43	1.484	2,52	2.189	2,88	3.817	2,61	6.601	2,58
EU	1.634	2,53	3.632	2,35	698	2,43	1.659	2,68	2.333	2,50	5.291	2,45
Drittländer	699	2,98	780	2,82	786	2,61	530	3,48	1.485	2,78	1.310	3,09
SEEFISCHFLEISCH gefroren	937	1,77	1.069	1,44	941	1,66	1.730	1,65	1.878	1,72	2.799	1,57
EU	356	2,28	129	2,34	134	3,32	308	2,38	490	2,56	438	2,37
Drittländer	581	1,47	940	1,32	807	1,39	1.422	1,49	1.388	1,42	2.361	1,42
SEEFISCHFILET gefroren	19.386	2,76	19.534	2,94	20.294	2,74	19.425	2,97	39.680	2,75	38.959	2,95
EU	2.293	4,10	2.075	4,21	2.233	3,55	2.270	3,95	4.526	3,83	4.345	4,07
Drittländer	17.093	2,58	17.459	2,78	18.061	2,64	17.155	2,84	35.154	2,61	34.613	2,81

1) Alle Fischereierzeugnisse

Quelle: Statistisches Bundesamt, Wiesbaden

EINFUHR VON SEEFISCH, FRISCH IN DIE BUNDESREPUBLIK DEUTSCHLAND
- PRODUKTGEWICHT-

TABELLE 8. 1

BLE -523-	Berichtsmonat		Vorjahresmonat		Vormonat		Vorjahresmonat		Fortschreibung			
	FEBRUAR 2013		FEBRUAR 2012		JANUAR 2013		JANUAR 2012		01.01.-28.02.13		01.01.-29.02.12	
	T	EUR/KG	T	EUR/KG	T	EUR/KG	T	EUR/KG	T	EUR/KG	T	EUR/KG
SEEFISCHE ausg. Filets, lebend, frisch	1.776	4,81	1.931	4,71	1.999	4,42	1.462	5,05	3.775	4,60	3.393	4,86
EU	844	6,69	837	6,63	768	6,79	657	6,91	1.611	6,74	1.494	6,75
Drittländer	932	3,11	1.094	3,24	1.232	2,94	805	3,54	2.163	3,01	1.899	3,37
Kabeljau frisch	356	2,71	539	3,62	339	3,49	325	3,85	695	3,09	863	3,71
EU	91	2,84	61	4,99	66	4,66	46	5,37	157	3,61	107	5,15
Drittländer	265	2,67	478	3,45	273	3,20	278	3,59	538	2,94	757	3,50
Köhler frisch	84	2,37	142	2,63	112	2,47	149	2,83	196	2,43	291	2,73
EU	25	2,40	73	2,78	25	2,94	76	2,99	49	2,67	149	2,89
Drittländer	59	2,36	69	2,46	87	2,34	73	2,66	147	2,35	142	2,57
Rotbarsch frisch	172	2,39	178	2,34	346	2,07	105	2,99	519	2,18	283	2,58
EU	9	4,66	9	6,21	6	5,48	13	6,69	15	5,00	22	6,50
Drittländer	163	2,27	170	2,14	340	2,01	91	2,45	504	2,10	261	2,25
Schellfisch frisch	118	2,30	112	2,62	75	2,66	42	2,80	192	2,44	154	2,67
EU	21	3,46	20	4,51	20	3,48	11	3,72	41	3,47	32	4,23
Drittländer	97	2,05	92	2,19	55	2,36	31	2,46	152	2,16	123	2,26
Scholle frisch	46	3,43	67	3,98	52	3,63	61	3,40	98	3,54	129	3,70
EU	45	3,44	66	4,01	50	3,58	61	3,40	95	3,52	126	3,72
Drittländer	1	2,50	2	2,50	2	4,78	1	2,86	3	4,19	2	2,61
SEEFISCHFILET frisch	1.011	7,63	1.086	7,73	868	8,42	1.064	7,89	1.879	7,99	2.150	7,81
EU	577	6,31	608	6,41	484	7,06	529	7,03	1.061	6,65	1.137	6,70
Drittländer	434	9,38	478	9,41	383	10,13	535	8,75	817	9,73	1.013	9,06
Kabeljaufilet frisch	216	6,69	218	7,31	172	7,43	181	7,03	388	7,02	399	7,18
EU	131	6,39	133	6,68	118	6,75	103	7,17	250	6,56	236	6,89
Drittländer	84	7,16	85	8,29	54	8,93	78	6,86	138	7,85	163	7,60
Köhlerfilet frisch	246	4,68	216	5,00	169	5,14	148	5,41	415	4,87	363	5,17
EU	234	4,63	203	4,99	155	5,07	140	5,39	389	4,80	342	5,15
Drittländer	12	5,68	13	5,26	15	5,93	8	5,88	26	5,82	21	5,49
Rotbarschfilet frisch	65	7,52	55	7,55	60	8,25	85	7,90	126	7,87	140	7,76
EU	6	7,82	3	6,13	2	9,00	20	4,46	8	8,13	23	4,68
Drittländer	60	7,50	52	7,64	58	8,22	65	8,97	118	7,85	117	8,38

Quelle: Statistisches Bundesamt, Wiesbaden

EINFUHR VON SEEFISCH, GEFROREN IN DIE BUNDESREPUBLIK DEUTSCHLAND

TABELLE 8. 2

- PRODUKTGEWICHT -

BLE -523-	Berichtsmonat		Vorjahresmonat		Vormonat		Vorjahresmonat		Fortschreibung			
	FEBRUAR 2013		FEBRUAR 2012		JANUAR 2013		JANUAR 2012		01.01. -28.02.13		01.01. - 29.02.12	
	T	EUR/KG	T	EUR/KG	T	EUR/KG	T	EUR/KG	T	EUR/KG	T	EUR/KG
SEEFISCHE ausg. Filets u. Fleisch, gefr.	2.333	2,67	4.412	2,43	1.484	2,52	2.189	2,88	3.817	2,61	6.601	2,58
EU	1.634	2,53	3.632	2,35	698	2,43	1.659	2,68	2.333	2,50	5.291	2,45
Drittländer	699	2,98	780	2,82	786	2,61	530	3,48	1.485	2,78	1.310	3,09
Kabeljau gefroren	248	2,44	147	3,19	3	5,52	179	3,15	251	2,48	326	3,17
EU	11	4,39	6	5,32	3	5,56	4	4,29	14	4,61	10	4,90
Drittländer	237	2,35	141	3,10	0	.	175	3,12	237	2,35	315	3,11
Köhler gefroren	1	8,75	58	2,19	2	8,13	119	1,67	2	8,33	177	1,84
EU	1	8,75	2	8,33	2	8,13	37	1,24	2	8,33	39	1,68
Drittländer			56	1,92			82	1,86			138	1,89
Rotbarsch gefroren	40	2,85	82	3,33	53	2,88	26	3,46	93	2,87	108	3,36
EU	2	2,00	28	3,26	5	3,58	5	3,78	7	3,24	33	3,33
Drittländer	39	2,89	53	3,37	48	2,80	22	3,39	87	2,84	75	3,38
Schw. Heilbutt gefroren	123	5,61	144	5,69	111	5,69	131	5,28	234	5,65	275	5,50
EU	69	5,88	82	5,83	66	5,88	75	5,27	135	5,88	156	5,56
Drittländer	54	5,28	63	5,52	45	5,42	56	5,30	99	5,34	119	5,42
Makrelen gefroren	1.255	2,17	3.168	2,07	631	1,62	919	1,72	1.886	1,98	4.087	1,99
EU	1.211	2,19	2.940	2,13	259	1,93	877	1,71	1.470	2,14	3.817	2,03
Drittländer	44	1,65	228	1,40	372	1,40	42	2,03	416	1,43	270	1,50
Stöcker gefroren	8	2,44	12	3,50	6	2,68	6	2,17	14	2,54	18	3,05
EU	3	2,50	12	3,48	1	3,33	5	2,29	4	2,75	16	3,13
Drittländer	5	2,41	0	.	4	2,50	1	1,67	10	2,45	1	2,14

Quelle: Statistisches Bundesamt, Wiesbaden

EINFUHR VON SEEFISCHFLEISCH, GEFROREN IN DIE BUNDESREPUBLIK
- PRODUKTGEWICHT-

TABELLE 8. 3

BLE -523-	Berichtsmonat		Vorjahresmonat		Vormonat		Vorjahresmonat		Fortschreibung			
	FEBRUAR 2013		FEBRUAR 2012		JANUAR 2013		JANUAR 2012		01.01.-28.02.13		01.01.-29.02.12	
	T	EUR/KG	T	EUR/KG	T	EUR/KG	T	EUR/KG	T	EUR/KG	T	EUR/KG
SEEFISCHFLEISCH gefroren	937	1,77	1.069	1,44	941	1,66	1.730	1,65	1.878	1,72	2.799	1,57
EU	356	2,28	129	2,34	134	3,32	308	2,38	490	2,56	438	2,37
Drittländer	581	1,47	940	1,32	807	1,39	1.422	1,49	1.388	1,42	2.361	1,42
Kabeljauffleisch gefroren	68	2,13	65	1,23	11	1,11	89	1,19	79	1,99	154	1,21
EU	48	2,22	36	1,30			58	1,22	48	2,22	93	1,25
Drittländer	20	1,92	30	1,15	11	1,11	31	1,15	31	1,63	61	1,15
Köhlerfleisch gefroren	54	1,40	40	1,16	5	1,30	289	1,79	60	1,39	328	1,71
EU	12	1,39			5	1,30	145	1,66	17	1,36	145	1,66
Drittländer	43	1,40	40	1,16			144	1,91	43	1,40	183	1,75
Paz. Pollackfleisch gefroren	424	1,42	379	1,36	532	1,37	606	1,29	956	1,39	985	1,32
EU	107	1,36	40	1,82	0	.			107	1,35	40	1,82
Drittländer	317	1,44	340	1,30	532	1,37	606	1,29	849	1,40	946	1,30
Seehechtfleisch gefroren	80	1,33	269	1,38	76	1,31	319	1,35	156	1,32	588	1,37
EU												
Drittländer	80	1,33	269	1,38	76	1,31	319	1,35	156	1,32	588	1,37
Rotbarschfleisch, gefroren	2	2,27	23	1,37	24	1,52	1	5,00	27	1,58	24	1,52
EU	1	3,33	1	4,00	1	3,57	1	5,00	2	3,48	2	4,67
Drittländer	1	1,54	23	1,31	23	1,40			24	1,40	23	1,31

Quelle: Statistisches Bundesamt, Wiesbaden

EINFUHR VON SEEFISCHFILET, GEFROREN IN DIE BUNDESREPUBLIK DEUTSCHLAND
- PRODUKTGEWICHT-

TABELLE 8. 4

BLE -523-	Berichtsmonat		Vorjahresmonat		Vormonat		Vorjahresmonat		Fortschreibung			
	FEBRUAR 2013		FEBRUAR 2012		JANUAR 2013		JANUAR 2012		01.01. -28.02.13		01.01.- 29.02.12	
	T	EUR/KG	T	EUR/KG	T	EUR/KG	T	EUR/KG	T	EUR/KG	T	EUR/KG
SEEFISCHFILET gefroren	19.386	2,76	19.534	2,94	20.294	2,74	19.425	2,97	39.680	2,75	38.959	2,95
EU	2.293	4,10	2.075	4,21	2.233	3,55	2.270	3,95	4.526	3,83	4.345	4,07
Drittländer	17.093	2,58	17.459	2,78	18.061	2,64	17.155	2,84	35.154	2,61	34.613	2,81
Kabeljaufilet gefroren	1.947	4,28	1.813	4,71	1.944	4,30	2.276	4,64	3.891	4,29	4.089	4,67
EU	570	5,12	558	5,18	434	5,15	609	4,99	1.004	5,13	1.167	5,08
Drittländer	1.377	3,94	1.256	4,51	1.510	4,05	1.667	4,51	2.887	4,00	2.922	4,51
Köhlerfilet gefroren	761	3,25	1.151	3,68	1.090	3,41	1.039	3,74	1.851	3,34	2.190	3,71
EU	273	3,57	171	3,65	98	4,23	88	3,55	371	3,74	259	3,62
Drittländer	488	3,07	980	3,69	992	3,33	951	3,76	1.480	3,25	1.931	3,72
Rotbarschfilet gefroren	286	4,19	264	4,59	227	4,03	262	4,02	513	4,12	526	4,30
EU	52	5,68	67	4,99	28	5,29	23	5,86	79	5,54	90	5,22
Drittländer	234	3,86	197	4,45	199	3,86	239	3,84	433	3,86	436	4,12
Paz. Pollackfilet gefroren	13.721	2,28	13.103	2,43	13.482	2,28	12.019	2,37	27.202	2,28	25.122	2,40
EU	128	3,34	206	3,24	140	3,37	102	3,21	268	3,35	307	3,23
Drittländer	13.593	2,27	12.898	2,41	13.342	2,27	11.917	2,36	26.935	2,27	24.815	2,39
Seehechtfilet gefroren	447	2,64	1.137	2,48	834	2,43	1.428	2,37	1.282	2,50	2.566	2,42
EU	14	4,32	73	3,10	19	4,31	81	2,74	33	4,31	154	2,91
Drittländer	433	2,58	1.064	2,44	816	2,39	1.347	2,34	1.249	2,46	2.411	2,39
Makrelenfilet gefroren	692	2,14	645	2,71	1.026	1,87	888	2,53	1.718	1,98	1.533	2,60
EU	668	2,10	550	2,44	979	1,79	861	2,52	1.647	1,92	1.411	2,49
Drittländer	24	3,39	95	4,27	47	3,53	27	2,87	71	3,48	122	3,97
Neuseeländ. Grenadierfilet gefroren	228	3,24	16	3,61	171	2,89	66	3,27	399	3,09	82	3,33
EU	63	4,37			10	4,50	25	2,86	73	4,38	25	2,86
Drittländer	165	2,81	16	3,61	161	2,79	41	3,52	326	2,80	57	3,54

Quelle: Statistisches Bundesamt, Wiesbaden

EINFUHR VON HERING, FRISCH, GEKÜHLT ODER GEFROREN IN DIE BUNDESREPUBLIK DEUTSCHLAND

TABELLE 8. 5

- PRODUKTGEWICHT-

BLE -523-	Berichtsmonat		Vorjahresmonat		Vormonat		Vorjahresmonat		Fortschreibung			
	FEBRUAR 2013		FEBRUAR 2012		JANUAR 2013		JANUAR 2012		01.01. -28.02.13		01.01. -29.02.12	
	T	EUR/KG	T	EUR/KG	T	EUR/KG	T	EUR/KG	T	EUR/KG	T	EUR/KG
HERINGE INSGESAMT 1)	13.622	1,64	23.959	1,67	16.018	1,58	13.569	1,89	29.640	1,61	37.528	1,75
EU	12.035	1,61	12.761	1,43	12.342	1,48	7.311	1,71	24.377	1,54	20.072	1,53
Drittländer	1.588	1,93	11.198	1,93	3.676	1,92	6.258	2,10	5.264	1,92	17.456	1,99
Heringe frisch:	6.492	0,95	7.651	0,73	6.546	0,70	3.070	0,65	13.038	0,83	10.721	0,71
EU	6.490	0,95	7.651	0,73	6.520	0,69	3.042	0,64	13.010	0,82	10.692	0,70
Drittländer	2	1,25	0	2,50	26	1,65	28	1,99	28	1,63	28	1,99
Heringe ausg. Fleisch u. Filets, frisch	6.085	0,88	6.992	0,61	5.567	0,51	2.830	0,52	11.652	0,71	9.821	0,58
EU	6.083	0,88	6.992	0,61	5.564	0,51	2.820	0,52	11.647	0,71	9.812	0,58
Drittländer	2	1,25			4	1,03	9	1,40	6	1,09	9	1,40
Heringsfleisch frisch	407	1,98	659	2,07	978	1,77	240	2,13	1.385	1,83	899	2,08
EU	407	1,98	659	2,07	956	1,77	222	2,12	1.363	1,83	880	2,08
Drittländer			0	2,50	22	1,76	18	2,28	22	1,76	19	2,29
Heringe gefroren:	2.885	1,89	11.855	1,94	5.304	1,88	7.112	2,06	8.188	1,88	18.967	1,99
EU	1.301	1,85	657	2,12	1.654	1,79	881	1,75	2.955	1,81	1.539	1,90
Drittländer	1.583	1,92	11.198	1,93	3.650	1,92	6.230	2,10	5.233	1,92	17.428	1,99
Heringe ausg. Fleisch u. Filets, gefr.	762	1,25	1.501	1,51	667	1,37	604	1,30	1.429	1,30	2.105	1,45
EU	474	1,24	214	1,31	359	1,36	438	1,22	833	1,29	651	1,25
Drittländer	288	1,27	1.288	1,55	308	1,37	166	1,51	596	1,32	1.454	1,54
Heringsfleisch gefroren	659	2,09	7.811	1,89	2.092	1,71	2.869	1,90	2.751	1,80	10.679	1,89
EU	227	2,54	118	1,97	465	1,80	97	1,77	692	2,04	215	1,88
Drittländer	432	1,85	7.692	1,89	1.627	1,68	2.772	1,91	2.059	1,72	10.464	1,90
Heringsfilet gefroren	1.464	2,13	2.543	2,35	2.545	2,15	3.640	2,31	4.009	2,14	6.183	2,33
EU	601	2,07	325	2,70	830	1,96	347	2,40	1.431	2,01	673	2,54
Drittländer	863	2,18	2.218	2,30	1.715	2,24	3.292	2,30	2.578	2,22	5.510	2,30

1) Alle Heringserzeugnisse

Quelle: Statistisches Bundesamt, Wiesbaden

EINFUHR VON SÜSSWASSERFISCHEN IN DIE BUNDESREPUBLIK DEUTSCHLAND

TABELLE 8.6.1

- PRODUKTGEWICHT -

BLE -523-	Berichtsmonat		Vorjahresmonat		Vormonat		Vorjahresmonat		Fortschreibung			
	FEBRUAR 2013		FEBRUAR 2012		JANUAR 2013		JANUAR 2012		01.01. -28.02.13		01.01. -29.02.12	
	T	EUR/KG	T	EUR/KG	T	EUR/KG	T	EUR/KG	T	EUR/KG	T	EUR/KG
SÜSSWASSERFISCHE INSG.	13.772	6,20	15.622	6,37	17.630	6,23	11.749	5,51	31.402	6,22	27.371	6,00
EU	6.204	8,15	6.262	9,13	8.492	7,87	3.405	7,70	14.696	7,99	9.667	8,62
Drittländer	7.568	4,61	9.360	4,52	9.138	4,71	8.344	4,62	16.706	4,66	17.704	4,57
LACHSE	8.576	7,46	10.998	7,20	12.630	6,96	7.636	6,18	21.206	7,16	18.634	6,78
EU	4.348	9,29	5.040	9,70	6.538	8,49	2.431	8,20	10.886	8,81	7.470	9,21
Drittländer	4.228	5,59	5.959	5,08	6.092	5,31	5.205	5,23	10.320	5,42	11.164	5,15
Lachse, ausg. Filet, frisch	2.142	4,97	3.746	3,90	3.363	4,87	2.718	3,64	5.504	4,91	6.464	3,79
EU	209	5,31	252	5,01	151	5,24	132	4,71	359	5,28	384	4,91
Drittländer	1.933	4,93	3.494	3,82	3.212	4,85	2.587	3,58	5.145	4,88	6.081	3,72
Lachsfilet frisch	640	7,44	605	6,14	505	7,70	463	6,01	1.145	7,56	1.068	6,08
EU	376	7,34	320	6,45	313	8,02	232	5,78	688	7,64	552	6,17
Drittländer	264	7,60	285	5,79	193	7,20	232	6,25	457	7,43	517	5,99
Lachse, ausg. Filet, gefroren	575	4,97	301	5,59	534	4,78	198	4,89	1.109	4,88	499	5,31
EU	167	4,25	173	5,85	111	5,62	67	5,18	277	4,80	240	5,66
Drittländer	409	5,26	128	5,24	424	4,56	131	4,74	832	4,90	259	4,99
Lachsfilet gefroren	1.962	6,17	1.946	7,04	3.300	5,71	2.132	7,00	5.262	5,88	4.078	7,02
EU	509	6,97	242	6,98	1.200	5,46	205	6,78	1.709	5,91	447	6,89
Drittländer	1.453	5,89	1.704	7,04	2.100	5,85	1.927	7,03	3.553	5,87	3.631	7,03
"andere" Süßwasserfische, Filet, frisch 1)	75	6,87	107	5,99	77	6,73	55	6,45	152	6,80	162	6,15
EU	46	6,63	82	5,77	47	6,42	30	6,13	94	6,52	112	5,86
Drittländer	29	7,26	25	6,71	30	7,22	25	6,84	59	7,24	51	6,77
"andere" Süßwasserfische, Filet, gefroren 2)	649	6,05	515	6,38	578	6,03	287	6,82	1.226	6,04	802	6,53
EU	283	5,73	93	7,93	104	6,62	79	6,44	387	5,97	172	7,24
Drittländer	366	6,30	422	6,04	474	5,91	208	6,96	840	6,08	630	6,34

1) Waren des KN-Codes 03043900

2) Waren des KN-Codes 03046900

Quelle: Statistisches Bundesamt, Wiesbaden

EINFUHR VON SÜSSWASSERFISCHEN IN DIE BUNDESREPUBLIK DEUTSCHLAND

TABELLE 8.6.2

- PRODUKTGEWICHT -

BLE -523-	Berichtsmonat		Vorjahresmonat		Vormonat		Vorjahresmonat		Fortschreibung			
	FEBRUAR 2013		FEBRUAR 2012		JANUAR 2013		JANUAR 2012		01.01. -28.02.13		01.01. -29.02.12	
	T	EUR/KG	T	EUR/KG	T	EUR/KG	T	EUR/KG	T	EUR/KG	T	EUR/KG
Tilapia, alle Aufmachungen	145	4,13	280	4,04	343	3,40	304	3,97	488	3,61	584	4,01
EU	38	4,59	79	4,84	27	5,31	21	4,93	65	4,89	99	4,86
Drittländer	107	3,97	201	3,73	315	3,23	283	3,90	423	3,42	485	3,83
Nilbarsch, alle Aufmachungen	288	3,91	323	5,24	394	3,70	234	5,28	682	3,79	557	5,26
EU	106	4,37	106	5,93	123	4,66	44	6,45	228	4,52	150	6,08
Drittländer	182	3,65	217	4,91	271	3,27	191	5,01	454	3,42	407	4,95
Welse, alle Aufmachungen	1.990	2,02	2.127	2,38	1.609	2,11	1.932	2,64	3.599	2,06	4.059	2,50
EU	124	4,43	195	5,32	165	3,85	203	5,69	289	4,10	398	5,51
Drittländer	1.866	1,86	1.932	2,08	1.444	1,91	1.729	2,28	3.310	1,88	3.661	2,17

Quelle: Statistisches Bundesamt, Wiesbaden

EINFUHR AUSGEWÄHLTER FISCHINDUSTRIELLER FERTIGERZEUGNISSE IN DIE BUNDESREPUBLIK DEUTSCHLAND TABELLE 8. 7

- PRODUKTGEWICHT-

BLE -523-	Berichtsmonat		Vorjahresmonat		Vormonat		Vorjahresmonat		Fortschreibung		Fortschreibung	
	FEBRUAR 2013		FEBRUAR 2012		JANUAR 2013		JANUAR 2012		01.01.-28.02.13		01.01.-29.02.12	
	T	EUR/KG	T	EUR/KG	T	EUR/KG	T	EUR/KG	T	EUR/KG	T	EUR/KG
Heringskonserven und Halbfabrikate	3.937	2,49	4.126	2,48	3.787	2,49	2.944	2,56	7.724	2,49	7.071	2,52
EU	3.936	2,49	4.126	2,48	3.787	2,49	2.944	2,56	7.722	2,49	7.071	2,52
Drittländer	1	3,64			1	2,86			2	3,33		
Thunfisch- und Bonitenkonserven	4.362	4,11	5.060	3,25	5.972	3,96	5.098	3,39	10.335	4,02	10.158	3,32
EU	928	4,96	1.044	4,49	1.288	4,88	659	4,60	2.215	4,91	1.703	4,53
Drittländer	3.435	3,88	4.016	2,93	4.685	3,71	4.439	3,21	8.119	3,78	8.455	3,08
Sardinenkonserven	662	4,09	514	3,98	757	4,14	913	3,46	1.419	4,12	1.426	3,64
EU	39	5,37	86	4,52	27	4,93	114	4,35	66	5,19	200	4,42
Drittländer	623	4,01	428	3,87	730	4,11	799	3,33	1.353	4,07	1.227	3,52
Tiefgefrorene, panierte Fischfilets 1)	1.160	3,54	1.375	3,48	1.123	3,51	790	3,52	2.283	3,52	2.165	3,49
EU	1.150	3,54	1.369	3,47	1.104	3,50	748	3,48	2.254	3,52	2.117	3,47
Drittländer	9	3,80	6	5,65	19	3,56	42	4,23	29	3,64	48	4,42
Andere Krebstiere, zuber. (inkl. Hummer)	1.333	8,36	1.780	8,27	1.822	7,88	2.312	7,76	3.155	8,08	4.092	7,98
EU	428	9,74	704	9,12	598	9,17	567	9,31	1.027	9,41	1.271	9,20
Drittländer	905	7,70	1.076	7,71	1.224	7,26	1.746	7,25	2.129	7,44	2.822	7,43
Weichtiere, zubereitet	801	3,46	697	3,67	848	3,17	423	3,43	1.649	3,31	1.120	3,58
EU	488	4,10	503	3,93	472	4,01	278	3,59	960	4,06	781	3,81
Drittländer	313	2,45	194	2,99	376	2,12	146	3,13	689	2,27	340	3,05
Krabben, zubereitet	218	8,24	182	6,70	267	8,01	214	6,07	484	8,11	396	6,36
EU	214	8,29	181	6,57	260	8,08	197	6,31	473	8,17	378	6,44
Drittländer	4	5,61	1	29,09	7	5,36	17	3,24	11	5,45	18	4,81
Räucherlachs	2.822	10,73	3.676	10,33	2.851	10,43	1.717	9,43	5.673	10,58	5.393	10,05
EU	2.758	10,74	3.610	10,29	2.818	10,41	1.664	9,29	5.576	10,57	5.274	9,97
Drittländer	64	10,58	66	13,01	33	12,43	52	13,84	98	11,21	119	13,37
Forellen, geräuchert	510	8,59	260	8,26	524	9,13	314	8,51	1.033	8,86	574	8,40
EU	420	8,75	188	8,40	445	9,50	186	9,00	865	9,14	374	8,70
Drittländer	90	7,83	72	7,87	78	7,00	129	7,80	169	7,45	201	7,83

1) ohne Heringsfilets, roh, paniert, gefroren

Quelle: Statistisches Bundesamt, Wiesbaden

AUSFUHR VON FISCHEREIERZEUGNISSEN AUS DER BUNDESREPUBLIK DEUTSCHLAND
- PRODUKTGEWICHT-

TABELLE 9

BLE -523-	Berichtsmonat		Vorjahresmonat		Vormonat		Vorjahresmonat		Fortschreibung			
	FEBRUAR 2013		FEBRUAR 2012		JANUAR 2013		JANUAR 2012		01.01. -28.02.13		01.01. -29.02.12	
	T	EUR/KG	T	EUR/KG	T	EUR/KG	T	EUR/KG	T	EUR/KG	T	EUR/KG
INSGESAMT 1)	30.772	3,90	37.911	3,57	31.126	4,20	44.003	2,90	61.898	4,05	81.914	3,21
EU	28.769	3,79	35.497	3,46	29.296	4,09	36.232	3,00	58.065	3,94	71.729	3,23
Drittländer	2.003	5,43	2.414	5,18	1.830	5,95	7.770	2,44	3.833	5,68	10.185	3,09
SEEFISCHE frisch	2.195	2,27	4.128	1,59	728	4,23	3.757	2,23	2.923	2,76	7.885	1,90
EU	2.180	2,22	4.117	1,57	709	4,08	3.746	2,21	2.889	2,67	7.864	1,87
Drittländer	15	10,40	11	9,91	19	9,79	10	11,55	34	10,06	21	10,71
SEEFISCHE ausg. Filets, lebend, frisch	1.959	1,72	3.933	1,17	459	3,00	3.548	1,81	2.417	1,97	7.481	1,47
EU	1.951	1,69	3.926	1,16	450	2,89	3.542	1,80	2.402	1,92	7.468	1,46
Drittländer	8	10,13	7	9,08	8	9,27	6	11,36	16	9,68	12	10,16
SEEFISCHFILET frisch	235	6,77	194	10,07	268	6,28	204	9,49	503	6,51	397	9,77
EU	227	6,64	189	10,05	257	6,11	199	9,44	484	6,36	389	9,73
Drittländer	8	10,66	4	11,16	11	10,18	4	11,82	19	10,38	9	11,49
SEEFISCHE gefroren	6.749	3,18	8.956	2,96	7.303	3,35	9.577	2,74	14.051	3,27	18.533	2,85
EU	6.174	3,18	8.206	2,78	6.660	3,30	7.196	2,75	12.833	3,24	15.402	2,77
Drittländer	575	3,11	750	4,89	643	3,96	2.381	2,72	1.218	3,56	3.131	3,24
SEEFISCHE ausg. Filets u. Fleisch, gefr.	1.032	2,07	2.901	2,37	1.544	2,85	4.693	2,09	2.576	2,54	7.594	2,20
EU	637	2,06	2.255	1,63	961	2,27	2.431	1,59	1.599	2,18	4.686	1,61
Drittländer	395	2,10	646	4,96	583	3,82	2.263	2,63	978	3,12	2.909	3,15
SEEFISCHFLEISCH gefroren	209	1,75	275	1,88	109	2,14	90	1,98	318	1,89	365	1,90
EU	209	1,75	273	1,86	109	2,14	88	1,92	317	1,88	361	1,88
Drittländer			2	4,09	0	.	2	4,74	0	2,50	4	4,39
SEEFISCHFILET gefroren	5.508	3,44	5.780	3,30	5.649	3,52	4.794	3,39	11.157	3,48	10.574	3,34
EU	5.328	3,37	5.678	3,28	5.589	3,50	4.677	3,37	10.917	3,44	10.356	3,32
Drittländer	180	5,33	102	4,42	60	5,32	117	4,52	240	5,33	218	4,48

1) Alle Fischereierzeugnisse

Quelle: Statistisches Bundesamt, Wiesbaden

AUSFUHR VON SEEFISCH, FRISCH AUS DER BUNDESREPUBLIK DEUTSCHLAND
- PRODUKTGEWICHT-

TABELLE 9. 1

BLE -523-	Berichtsmonat		Vorjahresmonat		Vormonat		Vorjahresmonat		Fortschreibung			
	FEBRUAR 2013		FEBRUAR 2012		JANUAR 2013		JANUAR 2012		01.01.-28.02.13		01.01.-29.02.12	
	T	EUR/KG	T	EUR/KG	T	EUR/KG	T	EUR/KG	T	EUR/KG	T	EUR/KG
SEEFISCHE ausg. Filets, lebend, frisch	1.959	1,72	3.933	1,17	459	3,00	3.548	1,81	2.417	1,97	7.481	1,47
EU	1.951	1,69	3.926	1,16	450	2,89	3.542	1,80	2.402	1,92	7.468	1,46
Drittländer	8	10,13	7	9,08	8	9,27	6	11,36	16	9,68	12	10,16
Kabeljau frisch	622	2,10	339	2,85	40	3,01	628	2,70	662	2,15	967	2,75
EU	622	2,09	338	2,84	38	2,90	628	2,69	660	2,14	966	2,75
Drittländer	1	4,29	1	6,00	1	6,15	0	.	2	5,50	1	6,67
Köhler frisch	257	1,16	740	1,48	100	1,44	858	1,45	357	1,24	1.597	1,46
EU	257	1,16	740	1,48	100	1,44	858	1,45	357	1,24	1.597	1,46
Drittländer												
Rotbarsch frisch	3	3,79	4	4,17	6	1,97	2	5,22	9	2,56	6	4,58
EU	3	3,79	4	4,17	6	1,97	2	5,22	9	2,56	6	4,58
Drittländer												
Schellfisch frisch	99	1,82	64	1,85	17	2,33	47	1,62	116	1,90	111	1,76
EU	99	1,82	64	1,85	17	2,33	47	1,62	116	1,90	111	1,76
Drittländer												
Scholle frisch	83	1,03	240	1,40	60	1,18	557	1,29	143	1,09	797	1,32
EU	83	1,03	240	1,40	60	1,18	557	1,29	143	1,09	797	1,32
Drittländer												
SEEFISCHFILET frisch	235	6,77	194	10,07	268	6,28	204	9,49	503	6,51	397	9,77
EU	227	6,64	189	10,05	257	6,11	199	9,44	484	6,36	389	9,73
Drittländer	8	10,66	4	11,16	11	10,18	4	11,82	19	10,38	9	11,49
Kabeljaufilet frisch	41	7,32	76	8,15	50	8,98	86	9,80	91	8,23	162	9,03
EU	35	6,94	71	7,98	41	8,88	82	9,72	76	7,99	154	8,91
Drittländer	6	9,51	4	10,98	9	9,43	4	11,50	15	9,46	8	11,23
Köhlerfilet frisch	2	5,22	8	4,94	2	6,88	4	6,67	4	5,90	12	5,52
EU	2	5,22	8	4,94	2	6,88	4	6,67	4	5,90	12	5,52
Drittländer												
Rotbarschfilet frisch	1	8,89	3	6,92	5	6,25	5	9,26	6	6,67	8	8,50
EU	1	8,89	3	6,92	5	6,25	5	9,26	6	6,67	8	8,50

Quelle: Statistisches Bundesamt, Wiesbaden

AUSFUHR VON SEEFISCH, GEFROREN AUS DER BUNDESREPUBLIK DEUTSCHLAND
- PRODUKTGEWICHT-

TABELLE 9. 2

BLE -523-	Berichtsmonat		Vorjahresmonat		Vormonat		Vorjahresmonat		Fortschreibung			
	FEBRUAR 2013		FEBRUAR 2012		JANUAR 2013		JANUAR 2012		01.01. -28.02.13		01.01.- 29.02.12	
	T	EUR/KG	T	EUR/KG	T	EUR/KG	T	EUR/KG	T	EUR/KG	T	EUR/KG
SEEFISCHE ausg. Filets u. Fleisch, gefr.	1.032	2,07	2.901	2,37	1.544	2,85	4.693	2,09	2.576	2,54	7.594	2,20
EU	637	2,06	2.255	1,63	961	2,27	2.431	1,59	1.599	2,18	4.686	1,61
Drittländer	395	2,10	646	4,96	583	3,82	2.263	2,63	978	3,12	2.909	3,15
Kabeljau gefroren	84	2,99	103	3,59	22	3,15	414	3,04	106	3,03	516	3,15
EU	84	2,99	103	3,59	22	3,18	183	3,31	106	3,03	286	3,41
Drittländer	0	.			0	.	231	2,83	1	2,00	231	2,83
Köhler gefroren	0	.			15	1,71			15	1,70		
EU					15	1,71			15	1,71		
Drittländer	0	.							0	.		
Rotbarsch gefroren	54	2,50	28	3,77	78	3,85	109	3,67	132	3,30	137	3,69
EU	30	3,19	27	3,82	78	3,85	53	3,42	108	3,67	79	3,55
Drittländer	24	1,68	1	2,86			57	3,90	24	1,68	58	3,88
Schw. Heilbutt gefroren	128	4,88	593	5,39	523	4,65	741	5,22	652	4,69	1.334	5,30
EU	31	5,92	31	4,63	81	5,09	11	6,36	113	5,32	42	5,07
Drittländer	97	4,54	562	5,44	442	4,57	731	5,20	539	4,56	1.292	5,30
Makrelen gefroren	467	1,44	1.999	1,48	694	1,24	2.141	1,15	1.160	1,32	4.139	1,31
EU	466	1,44	1.997	1,47	694	1,24	2.116	1,14	1.159	1,32	4.113	1,30
Drittländer	1	2,50	1	2,31	0	.	24	1,89	1	2,31	26	1,91
Stöcker gefroren	2	1,33	76	1,35	3	6,79	547	1,21	4	4,88	624	1,22
EU	1	1,43	3	3,13			3	1,92	1	1,43	6	2,59
Drittländer	1	1,25	73	1,27	3	6,79	545	1,20	4	5,56	618	1,21
Blauer Wittling gefroren			32	1,01							32	1,01
EU			32	1,01							32	1,01
Drittländer												

Quelle: Statistisches Bundesamt, Wiesbaden

AUSFUHR VON SEEFISCHFLEISCH, GEFROREN AUS DER BUNDESREPUBLIK DEUTSCHLAND

TABELLE 9. 3

- PRODUKTGEWICHT -

BLE -523-	Berichtsmonat FEBRUAR 2013		Vorjahresmonat FEBRUAR 2012		Vormonat JANUAR 2013		Vorjahresmonat JANUAR 2012		Fortschreibung			
	T	EUR/KG	T	EUR/KG	T	EUR/KG	T	EUR/KG	T	EUR/KG	T	EUR/KG
SEEFISCHFLEISCH gefroren	209	1,75	275	1,88	109	2,14	90	1,98	318	1,89	365	1,90
EU	209	1,75	273	1,86	109	2,14	88	1,92	317	1,88	361	1,88
Drittländer			2	4,09	0	2,50	2	4,74	0	2,50	4	4,39
Kabeljaufleisch gefroren	27	1,48	5	2,04	17	1,49	1	3,64	44	1,48	6	2,33
EU	27	1,48	5	2,04	17	1,49	1	3,64	44	1,48	6	2,33
Drittländer												
Köhlerfleisch gefroren	4	1,39	21	1,50	4	1,43			7	1,41	21	1,50
EU	4	1,39	21	1,50	4	1,43			7	1,41	21	1,50
Drittländer												
Paz. Pollackfleisch gefroren	140	1,51	203	1,54	26	1,69	79	1,62	165	1,54	282	1,56
EU	140	1,51	203	1,54	26	1,69	78	1,59	165	1,54	281	1,55
Drittländer							1	6,00			1	6,00
Seehechtfleisch gefroren	16	3,10	11	3,09	9	3,15	1	3,08	25	3,12	12	3,09
EU	16	3,10	10	3,13	9	3,15	1	3,08	25	3,12	11	3,13
Drittländer			1	2,73							1	2,73

Quelle: Statistisches Bundesamt, Wiesbaden

AUSFUHR VON SEEFISCHFILET, GEFROREN AUS DER BUNDESREPUBLIK DEUTSCHLAND
- PRODUKTGEWICHT-

TABELLE 9. 4

BLE -523-	Berichtsmonat		Vorjahresmonat		Vormonat		Vorjahresmonat		Fortschreibung			
	FEBRUAR 2013		FEBRUAR 2012		JANUAR 2013		JANUAR 2012		01.01. -28.02.13		01.01.- 29.02.12	
	T	EUR/KG	T	EUR/KG	T	EUR/KG	T	EUR/KG	T	EUR/KG	T	EUR/KG
SEEFISCHFILET gefroren	5.508	3,44	5.780	3,30	5.649	3,52	4.794	3,39	11.157	3,48	10.574	3,34
EU	5.328	3,37	5.678	3,28	5.589	3,50	4.677	3,37	10.917	3,44	10.356	3,32
Drittländer	180	5,33	102	4,42	60	5,32	117	4,52	240	5,33	218	4,48
Kabeljaufilet gefroren	1.150	4,79	843	4,82	1.245	4,78	977	4,92	2.395	4,78	1.820	4,87
EU	1.084	4,74	833	4,81	1.230	4,77	943	4,92	2.314	4,76	1.776	4,87
Drittländer	66	5,51	10	5,74	15	5,85	34	4,90	81	5,57	44	5,09
Köhlerfilet gefroren	433	3,63	381	3,75	413	3,68	302	3,93	846	3,65	683	3,83
EU	408	3,68	354	3,74	406	3,66	298	3,93	814	3,67	651	3,83
Drittländer	25	2,78	27	3,97	7	4,51	5	3,56	32	3,17	31	3,91
Rotbarschfilet gefroren	52	4,98	82	4,99	61	5,41	34	4,54	113	5,21	116	4,86
EU	51	4,98	80	4,97	59	5,40	32	4,51	111	5,20	112	4,84
Drittländer	0	.	2	6,00	2	5,88	2	5,00	2	5,71	4	5,41
Paz. Pollackfilet gefroren	3.148	2,58	3.289	2,53	3.033	2,63	2.581	2,52	6.180	2,61	5.869	2,52
EU	3.113	2,57	3.269	2,52	3.023	2,63	2.557	2,51	6.136	2,60	5.826	2,52
Drittländer	34	4,02	20	3,45	10	2,93	24	2,89	44	3,78	43	3,15
Seehechtfilet gefroren	287	3,69	611	3,35	304	3,32	611	3,01	591	3,50	1.222	3,18
EU	279	3,69	608	3,34	303	3,31	583	2,93	581	3,49	1.191	3,14
Drittländer	8	3,72	3	4,48	2	4,38	29	4,49	9	3,83	31	4,49
Makrelenfilet gefroren	23	3,64	22	2,53	5	4,67	23	2,53	27	3,81	45	2,53
EU	21	3,29	21	2,48	3	4,52	22	2,49	24	3,44	44	2,48
Drittländer	2	7,78	0	.	1	5,00	1	3,75	3	6,56	1	4,55

Quelle: Statistisches Bundesamt, Wiesbaden

AUSFUHR VON HERING, FRISCH, GEKÜHLT ODER GEFROREN AUS DER BUNDESREPUBLIK DEUTSCHLAND
- PRODUKTGEWICHT-

TABELLE 9. 5

BLE -523-	Berichtsmonat		Vorjahresmonat		Vormonat		Vorjahresmonat		Fortschreibung			
	FEBRUAR 2013		FEBRUAR 2012		JANUAR 2013		JANUAR 2012		01.01.-28.02.13		01.01.-29.02.12	
	T	EUR/KG	T	EUR/KG	T	EUR/KG	T	EUR/KG	T	EUR/KG	T	EUR/KG
HERINGE INSGESAMT 1)	3.219	2,57	4.624	2,40	3.051	2,84	12.973	1,19	6.270	2,70	17.598	1,51
EU	2.949	2,57	3.993	2,38	2.895	2,74	8.813	1,18	5.844	2,65	12.806	1,56
Drittländer	270	2,68	631	2,51	156	4,67	4.160	1,21	426	3,41	4.791	1,38
Heringe frisch:	63	0,93	232	1,13	7	1,69	226	0,55	70	1,00	458	0,85
EU	63	0,93	232	1,13	7	1,69	226	0,55	70	1,00	458	0,85
Drittländer												
Heringe ausg. Fleisch u. Filets, frisch	40	0,48	114	0,29	5	1,48	218	0,37	45	0,59	332	0,34
EU	40	0,48	114	0,29	5	1,48	218	0,37	45	0,59	332	0,34
Drittländer												
Heringsfleisch frisch	23	1,72	118	1,95	1	2,73	8	5,37	24	1,76	126	2,17
EU	23	1,72	118	1,95	1	2,73	8	5,37	24	1,76	126	2,17
Drittländer												
Heringe gefroren:	1.253	1,91	2.225	1,75	1.117	2,16	10.833	0,85	2.371	2,03	13.058	1,00
EU	1.121	2,02	1.895	1,91	1.117	2,16	6.874	0,74	2.238	2,09	8.770	0,99
Drittländer	132	1,00	330	0,85	0	.	3.959	1,05	133	1,02	4.288	1,03
Heringe ausg. Fleisch u. Filets, gefr.	270	0,94	593	0,86	59	1,17	9.893	0,74	329	0,98	10.486	0,74
EU	138	0,91	263	0,87	59	1,17	5.934	0,53	197	0,98	6.198	0,54
Drittländer	132	0,98	329	0,85			3.959	1,05	132	0,98	4.288	1,03
Heringsfleisch gefroren	186	2,02	614	1,67	144	1,91	277	1,62	330	1,97	890	1,65
EU	186	2,02	614	1,67	144	1,91	277	1,62	330	1,97	890	1,65
Drittländer	0	0,00	0	.	0	.			0	0,00	0	.
Heringsfilet gefroren	797	2,22	1.019	2,32	914	2,27	663	2,24	1.711	2,25	1.682	2,29
EU	797	2,22	1.019	2,32	914	2,27	663	2,24	1.711	2,24	1.682	2,29
Drittländer	0	6,67	0	.	0	.			1	8,33	0	.

1) Alle Heringserzeugnisse

Quelle: Statistisches Bundesamt, Wiesbaden

AUSFUHR VON SÜSSWASSERFISCHEN AUS DER BUNDESREPUBLIK DEUTSCHLAND
- PRODUKTGEWICHT-

TABELLE 9.6

BLE -523-	Berichtsmonat		Vorjahresmonat		Vormonat		Vorjahresmonat		Fortschreibung			
	FEBRUAR 2013		FEBRUAR 2012		JANUAR 2013		JANUAR 2012		01.01. -28.02.13		01.01. -29.02.12	
	T	EUR/KG	T	EUR/KG	T	EUR/KG	T	EUR/KG	T	EUR/KG	T	EUR/KG
SÜSSWASSERFISCHE INSG.	4.162	6,94	4.696	6,60	4.436	6,67	4.154	5,57	8.598	6,80	8.850	6,12
EU	3.854	6,57	4.496	6,37	4.185	6,37	3.920	5,26	8.039	6,47	8.415	5,85
Drittländer	308	11,49	201	11,85	251	11,71	234	10,67	559	11,59	435	11,22
LACHSE	3.093	7,60	3.237	7,64	2.915	7,53	3.074	5,87	6.008	7,56	6.311	6,78
EU	2.844	7,25	3.117	7,51	2.744	7,27	2.945	5,60	5.588	7,26	6.062	6,58
Drittländer	249	11,59	120	11,25	171	11,59	129	12,06	420	11,59	249	11,67
Lachse, ausg. Filet, frisch	1.182	5,18	1.112	3,92	1.187	5,02	1.684	3,48	2.369	5,10	2.795	3,65
EU	1.179	5,17	1.112	3,92	1.183	5,01	1.683	3,48	2.361	5,09	2.795	3,65
Drittländer	3	7,14			4	7,21	0	5,00	7	7,18	0	5,00
Lachsfilet frisch	213	8,23	351	6,75	117	8,51	287	6,88	330	8,33	639	6,81
EU	208	8,13	346	6,68	111	8,32	283	6,75	319	8,19	628	6,71
Drittländer	6	12,00	6	11,64	6	11,77	5	14,69	12	11,88	10	13,08
Lachse, ausg. Filet, gefroren	172	5,85	38	4,37	46	5,45	27	5,05	218	5,76	66	4,66
EU	114	5,00	24	5,35	44	5,32	27	5,00	158	5,09	51	5,17
Drittländer	59	7,48	14	2,70	2	9,33	0	10,00	60	7,52	14	2,85
Lachsfilet gefroren	582	7,78	592	8,63	502	7,83	575	8,29	1.084	7,81	1.167	8,46
EU	554	7,68	577	8,62	481	7,76	557	8,25	1.035	7,72	1.134	8,44
Drittländer	28	9,72	15	8,67	21	9,58	18	9,38	50	9,66	33	9,05
"andere" Süßwasserfische, Filet, frisch 1)	68	8,06	21	11,86	205	5,88	73	6,59	273	6,42	94	7,76
EU	58	6,17	14	9,31	198	5,52	65	5,05	256	5,67	80	5,81
Drittländer	10	19,48	7	17,42	7	16,47	8	19,25	16	18,23	15	18,42
"andere" Süßwasserfische, Filet, gefroren 2)	205	6,49	86	7,55	216	6,61	63	6,79	422	6,55	150	7,23
EU	193	6,33	78	7,23	211	6,55	56	6,48	405	6,44	133	6,91
Drittländer	12	9,00	9	10,34	5	9,39	7	9,18	17	9,11	16	9,81

1) Waren des KN-Codes 03043900

2) Waren des KN-Codes 03046900

Quelle: Statistisches Bundesamt, Wiesbaden

AUSFUHR AUSGEWÄHLTER FISCHINDUSTRIELLER FERTIGERZEUGNISSE AUS DER BUNDESREPUBLIK DEUTSCHLAND
- PRODUKTGEWICHT-

TABELLE 9. 7

BLE -523-	Berichtsmonat		Vorjahresmonat		Vormonat		Vorjahresmonat		Fortschreibung			
	FEBRUAR 2013		FEBRUAR 2012		JANUAR 2013		JANUAR 2012		01.01. -28.02.13		01.01.- 29.02.12	
	T	EUR/KG	T	EUR/KG	T	EUR/KG	T	EUR/KG	T	EUR/KG	T	EUR/KG
Heringskonserven und Halbfabrikate	1.867	3,07	2.159	3,20	1.897	3,24	1.904	3,21	3.763	3,16	4.063	3,21
EU	1.729	2,97	1.858	3,01	1.741	3,12	1.703	3,07	3.470	3,05	3.561	3,04
Drittländer	138	4,29	301	4,33	155	4,67	201	4,47	293	4,49	502	4,39
Thunfisch- und Bonitenkonserven	555	4,55	968	3,47	924	4,21	503	3,83	1.480	4,34	1.472	3,59
EU	535	4,47	947	3,33	895	4,02	433	3,68	1.429	4,19	1.380	3,44
Drittländer	21	6,44	22	9,72	30	9,97	70	4,76	50	8,53	92	5,92
Sardinenkonserven	78	4,05	279	2,82	166	3,05	12	4,75	244	3,37	291	2,90
EU	71	3,94	272	2,73	156	2,87	6	4,35	226	3,20	278	2,76
Drittländer	7	5,14	7	6,67	11	5,70	6	5,18	18	5,47	13	6,00
Tiefgefrorene, panierte Fischfilets 1)	5.709	3,16	5.737	3,22	6.180	3,35	4.508	3,26	11.889	3,26	10.245	3,24
EU	5.416	3,12	5.461	3,19	5.970	3,32	4.329	3,20	11.386	3,22	9.790	3,20
Drittländer	293	4,03	276	3,88	210	4,30	179	4,52	503	4,14	455	4,13
Andere Krebstiere, zuber. (inkl. Hummer)	309	10,24	353	10,37	411	9,43	207	9,99	720	9,78	559	10,23
EU	266	9,91	278	9,57	342	9,21	139	8,66	607	9,51	418	9,27
Drittländer	44	12,27	74	13,37	69	10,51	67	12,73	113	11,19	142	13,07
Weichtiere, zubereitet	372	2,71	370	3,06	358	3,25	403	2,88	729	2,98	773	2,97
EU	367	2,64	357	2,90	345	3,11	388	2,75	712	2,87	745	2,82
Drittländer	5	7,31	13	7,52	12	7,32	14	6,46	18	7,31	27	6,96
Krabben, zubereitet	38	6,10	21	7,36	57	6,60	25	6,52	94	6,40	46	6,90
EU	36	5,83	19	7,02	51	6,59	23	6,37	87	6,28	43	6,66
Drittländer	2	10,45	2	11,18	5	6,73	2	8,42	7	7,84	4	9,72
Räucherlachs	656	11,58	862	11,86	577	11,38	290	12,46	1.234	11,48	1.152	12,01
EU	525	10,93	792	11,72	474	11,08	202	12,29	999	11,00	994	11,84
Drittländer	132	14,13	70	13,48	103	12,74	88	12,85	235	13,52	159	13,13
Forellen, geräuchert	38	9,82	29	9,79	14	11,18	53	9,73	53	10,19	82	9,76
EU	38	9,71	29	9,69	14	11,02	52	9,65	51	10,06	81	9,67
Drittländer	1	15,71	0	17,50	1	14,29	1	15,00	1	15,00	1	15,83

1) ohne Heringsfilets, roh, paniert, gefroren

Quelle: Statistisches Bundesamt, Wiesbaden

Fänge deutscher Fischereifahrzeuge

Angaben in Tonnen Fanggewicht

Hinweis: Längenangaben der Fischereifahrzeuge in Meter über alles

Aal

Fanggebiet	Zone	Große Hoch-seefischerei	Kleine Hochsee- und Küstenfischerei			Gesamt
			ab 20,0 m	10,0 bis 19,99m	bis 9,99 m	
III	EG					0
IV EG	EG					0
Gesamt:		0	0	0	0	0

Blauer Wittling

Fanggebiet	Zone	Große Hoch-seefischerei	Kleine Hochsee- und Küstenfischerei			Gesamt
			ab 20,0 m	10,0 bis 19,99m	bis 9,99 m	
Spitzbergen	NSP					0
II a	A					0
II a, III, IV (EG) (Nordsee)	EG					0
Vb, VI, VII	EG	2.341				2.341
VIII a, b, d	EG					0
VIII e (westliche Biskaya)	EG					0
XII	EG					0
Farøer	FAR					0
Norwegen nördl. 62° N, Jan Mayen	NN					0
I, VI, VII, XII, XIV	A					0
Grönland XIV, V, XII	GD					0
Gesamt:		2.341	0	0	0	2.341

Plattfische unsortiert außer Scholle und Seezunge

Fanggebiet	Zone	Große Hoch-seefischerei	Kleine Hochsee- und Küstenfischerei			Gesamt
			ab 20,0 m	10,0 bis 19,99m	bis 9,99 m	
II a, III, IV (EG) (Nordsee)	EG	2				2
IV (alle Zonen)	EG		19			19
Grönland XIV, V, XII	GD					0
Gesamt		2	19	0	0	21

Flunder/ Strubbutt

Fanggebiet	Zone	Große Hoch-seefischerei	Kleine Hochsee- und Küstenfischerei			Gesamt
			ab 20,0 m	10,0 bis 19,99m	bis 9,99 m	
III	EG		262	199	31	492
IV (alle Zonen)	EG		17	1		18
Gesamt:		0	279	200	31	510

Garnelen

Fanggebiet	Zone	Große Hoch-seefischerei	Kleine Hochsee- und Küstenfischerei			Gesamt
			ab 20,0 m	10,0 bis 19,99m	bis 9,99 m	
III	EG					0
IV (alle Zonen)	EG		251	320		571
XII	A					
VII, VIII	EG		1			
VI	EG					
NAFO außerh. nationaler Gewässer 3L	NF					0
Gesamt:		0	251	320	0	571

Goldlachs (Glasauge)

Fanggebiet	Zone	Große Hoch-seefischerei	Kleine Hochsee- und Küstenfischerei			Gesamt
			ab 20,0 m	10,0 bis 19,99m	bis 9,99 m	
II a (EG), IV (alle Zonen)	EG					0
V	EG					0
VI, VII	EG					0
Island	IS					0
Farøer	FAR					0

Grenadier

Fanggebiet	Zone	Große Hochsee- seefischerei	Kleine Hochsee- und Küstenfischerei			Gesamt
			ab 20,0 m	10,0 bis 19,99m	bis 9,99 m	
Grönland XIV, V, XII	GD					0
Grönland NAFO-1	NFGD					0
VII	EG					0
Gesamt:		0	0	0	0	0

Hai

Fanggebiet	Zone	Große Hochsee- seefischerei	Kleine Hochsee- und Küstenfischerei			Gesamt
			ab 20,0 m	10,0 bis 19,99m	bis 9,99 m	
II a (EG), IV (alle Zonen)	EG					0
V EG	EG					0
VI EG	EG					0
VII EG	EG					0
VIII EG	EG					0
Island	IS					0
XII	A					0
Grönland XIV, V, XII	GD					0
Gesamt:		0	0	0	0	0

Hering

Fanggebiet	Zone	Große Hochsee- seefischerei	Kleine Hochsee- und Küstenfischerei			Gesamt
			ab 20,0 m	10,0 bis 19,99m	bis 9,99 m	
Spitzbergen	NSP					0
I, II (einschl. Norw egen)	EG					0
Norw egen nördl. 62 ° N, Jan Mayen	NJM					0
III b, c, d (Ostsee)	EG		5536	2714	296	8.546
IIIa (Skagerak und Kattegat)	EG					0
IVa, IV b (alle Zonen)	EG					0
IVc, VII d	EG					0
V b (EG), VI a Nord, VI b	EG	11				11
VII d-k	EG					0
II a	A					0
Gesamt:		11	5.536	2.714	296	8.557

Holzmakrele

Fanggebiet	Zone	Große Hochsee- seefischerei	Kleine Hochsee- und Küstenfischerei			Gesamt
			ab 20,0 m	10,0 bis 19,99m	bis 9,99 m	
II a, IV (EG) (Nordsee)	EG	231				231
V b, VI, VII, VIII a, b, d, e	EG	10.946				10.946
III b, c, d (Ostsee)	EG			82		82
Mauretarien	MAU					0
Marokko	MAR					0
südpazifischer Ozean	A					0
Gesamt		11.177	0	82	0	11.259

Kabeljau

Fanggebiet	Zone	Große Hoch-seefischerei	Kleine Hochsee- und Küstenfischerei			Gesamt
			ab 20,0 m	10,0 bis 19,99m	bis 9,99 m	
III a Nord (Skagerrak) (alle Zonen)	EG		2			2
III a Süd (Kattegat)	EG					0
III b, c, d (EG) (Ostsee)	EG		416	860	132	1.408
IIa (EG), IV (alle Zonen) (Nordsee)	EG	796	248			1044
(dav. Norw.)		(796)	(152)			(948)
Vb,VI	EG					0
(dav. V b, VI a)						()
I, II	A					0
NAFO außerh. nationaler Gewässer 2J/2H	NF					0
NAFO außerh. nationaler Gewässer 3NO	NF					0
NAFO außerh. nationaler Gewässer 3M	NF					0
Farøer (Quote gemeinsam mit Schellfisch)	FAR					0
Norwegen nördl. 62 ° N, Jan Mayen	NN					0
Spitzbergen	NSP	2.091				2091
Grönland XIV, V, XII	GD					0
Grönland NAFO-1	NFGD					0
Island V	IS					0
Gesamt:		2.887	666	860	132	4.545

Kaisergranat

Fanggebiet	Zone	Große Hoch-seefischerei	Kleine Hochsee- und Küstenfischerei			Gesamt
			ab 20,0 m	10,0 bis 19,99m	bis 9,99 m	
IIa, III b, c, d (EG)	EG					0
II a, IV (EG) (Nordsee)	EG		18			18
VI EG	EG					0
Gesamt:		0	18	0	0	18

Katfisch

Fanggebiet	Zone	Große Hoch-seefischerei	Kleine Hochsee- und Küstenfischerei			Gesamt
			ab 20,0 m	10,0 bis 19,99m	bis 9,99 m	
IIa (EG), III, IV (alle Zonen)	EG					0
Spitzbergen	NSP	24				24
Norwegen nördl. 62 ° N, Jan Mayen	NN	6	1			7
Grönland XIV, V, XII	GD					0
Grönland NAFO-1	NFGD					0
Island	IS					0
Gesamt		30	1	0	0	31

Knurrhahn

Fanggebiet	Zone	Große Hoch-seefischerei	Kleine Hochsee- und Küstenfischerei			Gesamt
			ab 20,0 m	10,0 bis 19,99m	bis 9,99 m	
IV (alle Zonen)	EG		4			4
III a	EG					0
Gesamt:		0	4	0	0	4

Lachs

Fanggebiet	Zone	Große Hoch-seefischerei	Kleine Hochsee- und Küstenfischerei			Gesamt
			ab 20,0 m	10,0 bis 19,99m	bis 9,99 m	
III b, c, d (EG) (Ostsee) (Anzahl)						0
III b, c, d (EG) (Ostsee) (Gewicht in t.)	EG					0
Gesamt:		0	0	0	0	0

Leng

Fanggebiet	Zone	Große Hoch-seefischerei	Kleine Hochsee- und Küstenfischerei			Gesamt
			ab 20,0 m	10,0 bis 19,99m	bis 9,99 m	
II a EG	EG					0
IV (alle Zonen)	EG		9			9
III, V, VI (EG)	EG					0
VII (EG)	EG		1			1
Farøer	FAR					0
Norwegen nördl. 62 ° N, Jan Mayen	NN	6	11			17
Grönland XIV, V, XII	GD					0

Limande

Fanggebiet	Zone	Große Hoch-seefischerei	Kleine Hochsee- und Küstenfischerei			Gesamt
			ab 20,0 m	10,0 bis 19,99m	bis 9,99 m	
III	EG					0
IV (alle Zonen)	EG		4			4
Gesamt:		0	4	0	0	4

Lumb

Fanggebiet	Zone	Große Hoch-seefischerei	Kleine Hochsee- und Küstenfischerei			Gesamt
			ab 20,0 m	10,0 bis 19,99m	bis 9,99 m	
V EG, VI, VII	EG					0
IIa (EG), IV (alle Zonen)	EG	3	1			4
Farøer	FAR					0
Gesamt:		3	1	0	0	4

Makrele

Fanggebiet	Zone	Große Hoch-seefischerei	Kleine Hochsee- und Küstenfischerei			Gesamt
			ab 20,0 m	10,0 bis 19,99m	bis 9,99 m	
II (ohne EG) V b, VI, VII, VIII a, b, d, e,	EG	14.174				14.174
VIII c	EG					0
IIa (EG), III, IV (alle Zonen)	EG					0
Mauretanien	MAU					0
Marokko	MAR					0
südpazifischer Ozean	A					0
Gesamt:		14.174	0	0	0	14.174

Miesmuscheln

Fanggebiet	Zone	Große Hoch-seefischerei	Kleine Hochsee- und Küstenfischerei			Gesamt
			ab 20,0 m	10,0 bis 19,99m	bis 9,99 m	
III	EG			157		157
IV (alle Zonen)	EG		299			299
VIII c	EG					0
Gesamt:		0	299	157	0	456

Pilchard

Fanggebiet	Zone	Große Hoch-seefischerei	Kleine Hochsee- und Küstenfischerei			Gesamt
			ab 20,0 m	10,0 bis 19,99m	bis 9,99 m	
Mauretanien	MAU					0
Marokko	MAR					0
VI, VII, VIII	EG	51				51
Gesamt:		51	0	0	0	51

Pollack

Fanggebiet	Zone	Große Hoch-seefischerei	Kleine Hochsee- und Küstenfischerei			Gesamt
			ab 20,0 m	10,0 bis 19,99m	bis 9,99 m	
II a (EG), IV (alle Zonen)	EG		11			11
III	EG					0
VI	EG					0
Norwegen nördl. 62 ° N, Jan Mayen	NN	1				1
Gesamt		1	11	0	0	12

Rochen

Fanggebiet	Zone	Große Hoch-seefischerei	Kleine Hochsee- und Küstenfischerei			Gesamt
			ab 20,0 m	10,0 bis 19,99m	bis 9,99 m	
II a (EG), IV (alle Zonen)	EG		10			10
V b, VI, VII	EG					0
Grönland XIV, V, XII (pelagisch)	GD					0
Island	IS					0
Spitzbergen	NSP	1				1
Gesamt		0	10	0	0	10

Rotbarsch

Fanggebiet	Zone	Große Hochsee- seefischerei	Kleine Hochsee- und Küstenfischerei			Gesamt
			ab 20,0 m	10,0 bis 19,99m	bis 9,99 m	
II a (EG)	EG					0
II a	A					0
IV (alle Zonen)	EG					0
VI EG	EG					0
VII	EG					0
XII, XIV	A					0
Faröer	FAR					0
Grönland NAFO-1	NFGD					0
Grönland XIV, V, XII (Grund.)	GD					0
Grönland XIV, V, XII (pelagisch)	GD					0
NAFO außerh. nationaler Gewässer	A					0
Norwegen nördl. 62 ° N, Jan Mayen	NN	31				31
Spitzbergen	NSP	22				22
Gesamt:		53	0	0	0	53

Rotzunge

Fanggebiet	Zone	Große Hochsee- seefischerei	Kleine Hochsee- und Küstenfischerei			Gesamt
			ab 20,0 m	10,0 bis 19,99m	bis 9,99 m	
IV	EG					0
IV	N					0
III	EG					0
Gesamt:		0	0	0	0	0

Sardinella

Fanggebiet	Zone	Große Hochsee- seefischerei	Kleine Hochsee- und Küstenfischerei			Gesamt
			ab 20,0 m	10,0 bis 19,99m	bis 9,99 m	
III	EG					0
Mauretanien	MAU					0
Marokko	MAR					0
Gesamt:		0	0	0	0	0

Scharbe/ Rauhe Scharbe

Fanggebiet	Zone	Große Hochsee- seefischerei	Kleine Hochsee- und Küstenfischerei			Gesamt
			ab 20,0 m	10,0 bis 19,99m	bis 9,99 m	
IIIa; III b, c, d (Ostsee)	EG		152	238	13	403
IV (alle Zonen)	EG		102	3		105
VII	EG					0
Island	IS					0
Spitzbergen	NSP	1				1
Gesamt:		1	254	241	13	509

Schellfisch

Fanggebiet	Zone	Große Hochsee- seefischerei	Kleine Hochsee- und Küstenfischerei			Gesamt
			ab 20,0 m	10,0 bis 19,99m	bis 9,99 m	
IIIa (alle Zonen); III b, c, d (Ostsee)	EG		2			2
II (EG), IV (alle Zonen) (Nordsee) (dav. Norw.)	EG		90			90
			(54)			(54)
Vb, VI (dav. Vb, VIa)	EG					0
Faröer	FAR					0
Norwegen nördl. 62 ° N, Jan Mayen	NN	121				121
Grönland XIV, V, XII	GD					0
Spitzbergen	NSP	197				197

Scholle

Fanggebiet	Zone	Große Hochsee- seefischerei	Kleine Hochsee- und Küstenfischerei			Gesamt
			ab 20,0 m	10,0 bis 19,99m	bis 9,99 m	
III a Nord (Skagerrak)	EG					0
III a Süd (Kattegat)	EG					0
III b, c, d (Ostsee)	EG		32	153	34	219
IIa (EG), IV (alle Zonen) (Nordsee)	EG		1055	30		1.085
(dav. Norw.)						()
Gesamt:		0	1.087	183	34	1.304

Schwarzer/ Weißer Heilbutt

Fanggebiet	Zone	Große Hochsee- seefischerei	Kleine Hochsee- und Küstenfischerei			Gesamt
			ab 20,0 m	10,0 bis 19,99m	bis 9,99 m	
Grönland XIV, V, XII	GD					0
II (EG), IV (alle Zonen) (Nordsee)	EG					0
Grönland NAFO-1	NFGD					0
Norwegen nördl. 62 ° N, Jan Mayen	NN	1				1
Spitzbergen	NSP	27				27
Gesamt		28	0	0	0	28

Seelachs

Fanggebiet	Zone	Große Hochsee- seefischerei	Kleine Hochsee- und Küstenfischerei			Gesamt
			ab 20,0 m	10,0 bis 19,99m	bis 9,99 m	
IIa (EG), III, IV (alle Zonen)	EG		2504			2.504
(dav. Norw.)			(1.814)			(1.814)
Vb, VI	EG					0
Faröer	FAR					0
Norwegen nördl. 62 ° N, Jan Mayen	NN	1.055				1.055
Spitzbergen	NSP					0
Grönland XIV, V, XII	GD					0
Island	IS					0
Grönland XIV, V, XII	GD					0
Südpazifischer Ozean	A					0
Gesamt:		1.055	2.504	0	0	3.559

Seehecht

Fanggebiet	Zone	Große Hochsee- seefischerei	Kleine Hochsee- und Küstenfischerei			Gesamt
			ab 20,0 m	10,0 bis 19,99m	bis 9,99 m	
IIa (EG), IV (alle Zonen) (Nordsee)	EG		9			9
III a, III b, c, d (EG)	EG			7	7	14
VI	EG					0
Norwegen nördl. 62 ° N, Jan Mayen	NN	2				2
Gesamt:		2	9	7	7	25

Seeteufel

Fanggebiet	Zone	Große Hochsee- seefischerei	Kleine Hochsee- und Küstenfischerei			Gesamt
			ab 20,0 m	10,0 bis 19,99m	bis 9,99 m	
III a EG	EG					0
II a (EG), IV (alle Zonen)	EG		32			32
Vb, VI	EG		12			12
VII, VIII	EG		146			146
Gesamt:		0	190	0	0	190

Seezunge

Fanggebiet	Zone	Große Hoch-seefischerei	Kleine Hochsee- und Küstenfischerei			Gesamt
			ab 20,0 m	10,0 bis 19,99m	bis 9,99 m	
IIIa; III b, c, d (EG)	EG					0
II (EG), IV (alle Zonen) (Nordsee)	EG		107	13		120
Gesamt:		0	107	13	0	120

Sonstige Fische

Fanggebiet	Zone	Große Hoch-seefischerei	Kleine Hochsee- und Küstenfischerei			Gesamt
			ab 20,0 m	10,0 bis 19,99m	bis 9,99 m	
Andere Arten Norwegen IV	EG					0
II a (EG)	EG					0
III a Süd	EG					0
III a Nord	EG					0
III b, c, d (EG)	EG			54	173	227
IV (alle Zonen)	EG		3			3
V (EG)	EG					0
VI (EG)	EG					0
VI (EG)	A					0
VII (EG)	EG					0
VIII (EG)	EG					0
IX (EG)	EG					0
XII (EG)	EG					0
XII, XIV	A					0
Grönland XIV, V, XII	GD					0
Island V	IS					0
Mauretanien	MAU					0
Marokko	MAR					0
NAFO außerh. nationaler Gewässer	NF					0
Norwegen nördl. 62° N, Jan Mayen	NN	4	3			7
Spitzbergen	NSP	13				13
südpazifischer Ozean	A					0
Gesamt		17	6	54	173	250

Sprotte

Fanggebiet	Zone	Große Hoch-seefischerei	Kleine Hochsee- und Küstenfischerei			Gesamt
			ab 20,0 m	10,0 bis 19,99m	bis 9,99 m	
III AN	EG					0
III b, c, d (Ostsee)	EG		7774	231		8.005
VII d, e	EG					0
IIa (EG), IV (EG) (Nordsee)	EG	342				342
Gesamt:		342	7.774	231	0	8.347

Steinbutt

Fanggebiet	Zone	Große Hoch-seefischerei	Kleine Hochsee- und Küstenfischerei			Gesamt
			ab 20,0 m	10,0 bis 19,99m	bis 9,99 m	
III	EG		5	3		8
IV (alle Zonen)	EG		38			38
VI, VII	EG					0
Gesamt:		0	43	3	0	46

Stint

Fanggebiet	Zone	Große Hoch-seefischerei	Kleine Hochsee- und Küstenfischerei			Gesamt
			ab 20,0 m	10,0 bis 19,99m	bis 9,99 m	
II a (EG), IIIa, IV (alle Zonen)	EG					0
III b, c, d (Ostsee)	EG					0
Gesamt		0	0	0	0	0

Taschenkrebs

Fanggebiet	Zone	Große Hochsee- seefischerei	Kleine Hochsee- und Küstenfischerei			Gesamt
			ab 20,0 m	10,0 bis 19,99m	bis 9,99 m	
IIIa; III b, c, d (Ostsee)	EG					0
II a (EG), IV (alle Zonen)(Nordsee)	EG		7	1		8
V, VI, VII	EG					0
Gesamt		0	7	1	0	8

Tintenfisch

Fanggebiet	Zone	Große Hochsee- seefischerei	Kleine Hochsee- und Küstenfischerei			Gesamt
			ab 20,0 m	10,0 bis 19,99m	bis 9,99 m	
II a (EG), III, IV (alle Zonen)(Nordsee)	EG		1			1
VII	EG	1				
Gesamt		0	1	0	0	1

Thunartige Fische

Fanggebiet	Zone	Große Hochsee- seefischerei	Kleine Hochsee- und Küstenfischerei			Gesamt
			ab 20,0 m	10,0 bis 19,99m	bis 9,99 m	
Mauretaniien	MAU					0
Gesamt		0	0	0	0	0

Wittling

Fanggebiet	Zone	Große Hochsee- seefischerei	Kleine Hochsee- und Küstenfischerei			Gesamt
			ab 20,0 m	10,0 bis 19,99m	bis 9,99 m	
III a	EG					0
III b ,c ,d (Ostsee)	EG		4	118	1	123
II a (EG), IV (alle Zonen) (dav. Norw.)	EG		16			16
Faröer	FAR		(5)			(5)
Vb, VI	EG					0
XII, XIV	A					0
Gesamt:		0	20	118	1	139

Zusammenfassung:

Fanggebiet	Zone	Große Hochsee- seefischerei	Kleine Hochsee- und Küstenfischerei			Gesamt
			ab 20,0 m	10,0 bis 19,99m	bis 9,99 m	
EG-Meer einschl. Norw. IV	EG	28.897	19.180	5.184	687	53.948
Außerhalb nationaler Zonen	A	1	0	0	0	0
Gewässer der Faröer	FAR	0	0	0	0	0
NAFO außerh. nationaler Gewässer	NF-A	0	0	0	0	0
Gewässer Grönland NAFO-1	NFGD	0	0	0	0	0
Grönländische Gewässer	GD	0	0	0	0	0
Isländische Gewässer	IS	0	0	0	0	0
Gewässer Norwegens nördl. 62°	NN	1.227	15	0	0	1.242
Gewässer Norwegen Spitzbergen	NSP	2.375	0	0	0	2.375
Gewässer Mauretaniens	MAU	0	0	0	0	0
Gewässer Marokkos	MAR	0	0	0	0	0
Gesamt:		32.500	19.195	5.184	687	57.566

Übersicht über Quoten und deren Ausnutzung 2013

Hinweise:

- Die Gesamtquoten sind Deutschlandquoten. Die Trennung von Hochsee und Kutter erfolgt automatisch, wobei die Erfassung der Hochseefangerlaubnis maßgeblich ist. Alle übrigen Quoten erscheinen automatisch als Kutterquoten (Gesamt minus Hoch; ist gleich Kutter). Ausnahme: Allgemeine Quoten werden nur unter Gesamt aufgelistet. Werden zusätzlich Mengen eingetauscht werden diese für die Hochsee angezeigt, für Kutter ist dies leider nicht möglich.
- Die Fänge enthalten auch Voranmeldungen, die bei der Abrechnung der Reise eine manuelle Zuordnung erfordern können (diverse Special Conditions).

I. Quoten im EU-Meer, IV (Norwegen) und außerhalb von Drittlandstaaten

1 Kabeljau (COD)

Gebiet	Quoten			Ausnutzung 2013 vorläufig				
	Gesamt	Hochsee	Kutter	Hochsee	Kutter	Gesamt	%	Rest
1 Skagerrak - COD/03AN.	76		76		7,6	7,6	10,0	68
2 Beifänge von Kabeljau in Kattegat - COD/03AS.	1		1					1
3 M; IIa (EU); der Teil von IIIa, der nicht zum Skagerrak und Kattegat gehört - COD/2A3AX4	2.470	2	2.468		304,4	304,4	12,3	2.166
4 - davon in M (NOR) max. EU 19.099 t - COD/*04N-					201,7	201,7		
5 V/b; Vb (EU/International W 12°00W); XII und XIV (EU/International) - COD/5W6-14	1		1					1
6 Beifänge von Kabeljau in VIa; Vb (EU/International 012°00W) - COD/5BE6A	0		0					0

2 Dorsch (COD)

Gebiet	Quoten			Ausnutzung 2013 vorläufig				
	Gesamt	Hochsee	Kutter	Hochsee	Kutter	Gesamt	%	Rest
1 Unterdivisionen 22-24 - COD/3BC-24	5.573		5.573	1.422,7		1.422,7	25,5	4.150
2 Unterdivisionen 25-32 (EU) - COD/3DX32.	4.711		4.711	141,9		141,9	3,0	4.569

3 Schellfisch (HAD)

Gebiet	Quoten			Ausnutzung 2013 vorläufig				
	Gesamt	Hochsee	Kutter	Hochsee	Kutter	Gesamt	%	Rest
1 IIIa; Unterdivisionen 22-32 (EU) - HAD/3A/BCD	142		142	8,3		8,3	5,8	134
2 M; IIa (EU) - HAD/2AC4.	1.049	13	1.036	117,1		117,1	11,2	932
3 - davon in M (NOR) max. EU 25.798 t - HAD/*04N-				79,4		79,4		
4 V/b, XII und XIV (EU/International) - HAD/6B1214 - allgemeine Quote	4							4
5 Vb und VIa (EU/International) - HAD/5BC6A. - allgemeine Quote	7							7

4 Seelachs (POK)

Gebiet	Quoten			Ausnutzung 2013 vorläufig				
	Gesamt	Hochsee	Kutter	Hochsee	Kutter	Gesamt	%	Rest
1 IIIa und IV; IIIa, IIIb, IIIc und Untergebiete 22-32 (EU) - POK/2A34.	9.442	694	8.748	3.729,5		3.729,5	39,5	5.712
2 VI; Vb, XII und XIV (EU/International) - POK/56-14	105	0	105					105

6 Wittling (WHG)

Gebiet	Quoten			Ausnutzung 2013 vorläufig				
	Gesamt	Hochsee	Kutter	Hochsee	Kutter	Gesamt	%	Rest
1 IIIa - WHG/03A.	1		1	0,1		0,1	13,2	1
2 M; IIa (EU) - WHG/2AC4. - allgemeine Quote	400			19,6		19,6	4,9	380
3 - davon in M (NOR) max. 11.544 t - WHG/*04N-				7,3		7,3		
4 VI; Vb (EU/International), XII und XIV (International) - WHG/56-14 - allgemeine Quote	2							2

7 Scholle (PLE)

Gebiet	Quoten			Ausnutzung 2013 vorläufig				
	Gesamt	Hochsee	Kutter	Hochsee	Kutter	Gesamt	%	Rest
1 Skagerrak - PLE/03AN.	37		37	0,0		0,0	0,1	37
2 Kattegat - PLE/03AS.	18		18	0,0		0,0	0,1	18
3 M; IIa (EU); der Teil von IIIa, der nicht zum Skagerrak/Kattegat gehört - PLE/2A3AX4	5.268		5.268	1.260,2		1.260,2	23,9	4.008
4 - davon in M (NOR) max. EU 37.331 t - PLE/*04N-				0,4		0,4		
5 EU-Gewässer der Unterdivisionen 22-32 - PLE/3BCD-C	471		471	220,2		220,2	46,7	251

Mengen in t (außer Lachs in Stück)

Dienstag, 30. April 2013
Seite 1 von 8

Quelle: BLE, Referat 522, SG 1
Ansprechpartnerin: Sybille Möller

Tab. 11

8 Seezunge (SOL)								
Gebiet	Quoten			Ausnutzung 2013 vorläufig				
	Gesamt	Hochsee	Kutter	Hochsee	Kutter	Gesamt	%	Rest
1 IIIa; Teilgebiete 22-32 (EU) – SOL/3A/BCD	22		22		0,1	0,1	0,7	22
2 II und IV (EU) – SOL/24-C.	989		989		161,5	161,5	16,3	827

9 Blauer Wittling (WHB)								
Gebiet	Quoten			Ausnutzung 2013 vorläufig				
	Gesamt	Hochsee	Kutter	Hochsee	Kutter	Gesamt	%	Rest
1 I, II, III, IV, V, VI, VII, VIIIabde, XII und XIV (EU/International) – WHB/1X14	11.273	11.273	0	10.335,6		10.335,6	91,7	937
2 - davon max. 64 % in Norwegen und Jan Mayen – WHB/NZJM1	4.408	0						

10 Makrele (MAC)								
Gebiet	Quoten			Ausnutzung 2013 vorläufig				
	Gesamt	Hochsee	Kutter	Hochsee	Kutter	Gesamt	%	Rest
1 VI, VII, VIIIabde; Vb (EU/International); IIIa, XII und XIV (International) – MAC/2CX14-	20.931	22.914	-1.982	14.776,0		14.776,0	70,6	6.155
2 - davon in IVa (EU) vom 01.01.-15.02. und 01.09.-31.12. – MAC/4A-EN	6.971	6.971	0					
3 - davon in IIIa (NOR) – MAC/2AN-	710	710	0					
4 VIIIc, IX und X; CECAF 34.1.1 (EU) – MAC/9C3411	587	587	0					587
5 - davon VIIIabd – MAC/8ABD.	587	587	0					
6 - davon VIIIb – MAC/08B.								
7 IIIa und IV; IIIa, IIIbc und Untergebiete 22-32 (EU) – MAC/2A34.	634	585	49		0,1	0,1	0,0	634
8 - davon in IVa (NOR) – MAC/4AN.								

11 Sprotte (SPR)								
Gebiet	Quoten			Ausnutzung 2013 vorläufig				
	Gesamt	Hochsee	Kutter	Hochsee	Kutter	Gesamt	%	Rest
1 IIIa – SPR/03A.	58		58					58
2 - davon max. 5 % Beifänge von Kliesche, Wittling und Schellfisch – OTH* 03A.	3							
3 Unterdivisionen 22-32 (EU) – SPR/3BCD-C	13.622		13.622		9.332,7	9.332,7	68,6	4.289
4 - davon max. 8 % Beifänge von HER – HER/3BCDC	1.250							
5 VIII d und VIIe – SPR/7DE.	26	26	0					26
6 IIIa und IV (EU) – SPR/2AC4-C – allgemeine Quote	1.737			341,7		341,7	19,7	1.395
7 - davon max. 2 % Beifänge von Kliesche und Wittling – OTH* 2AC4C	35							

12 Seehecht (HKE)								
Gebiet	Quoten			Ausnutzung 2013 vorläufig				
	Gesamt	Hochsee	Kutter	Hochsee	Kutter	Gesamt	%	Rest
1 IIIa und IV (EU) – HKE/2AC4-C	115		115		10,7	10,7	9,3	105
2 IIIa; Teilgebiete 22-32 (EU) – HKE/3A/BCD					0,0	0,0		0
3 VI und VII; Vb (EU/International); XII und XIV (International) – HKE/571214								
4 - davon VIIIabde – HKE/8ABDE								

13 Seeteufel (ANF)								
Gebiet	Quoten			Ausnutzung 2013 vorläufig				
	Gesamt	Hochsee	Kutter	Hochsee	Kutter	Gesamt	%	Rest
1 VI; Vb (EU/International); XII und XIV (International) – ANF/56-14	214		214		48,8	48,8	22,8	165
2 VII – ANF/07.	314		314		146,4	146,4	46,6	168
3 - davon max. 5 % in VIIIabde – ANF/8ABDE	15							
4 IIIa und IV (EU) – ANF/2AC4-C	370		370		52,4	52,4	14,2	317
5 - davon max. 5 % in VI; Vb (EU/International); XII-XIV (Internat.) – ANF/56-14	17							
6 IV (NOR) – ANF/04-N.	25		25		5,0	5,0	20,2	20

14 Lachs (SAL)								
Gebiet	Quoten			Ausnutzung 2013 vorläufig				
	Gesamt	Hochsee	Kutter	Hochsee	Kutter	Gesamt	%	Rest
1 Unterdivisionen 22-31 (EU) – Angabe in Stück – SAL/3BCD-F	2.508		2.508		394,0	394,0	15,7	2.114

15 Hering (HER)

Gebiet	Quoten			Ausnutzung 2013 vorläufig				Rest
	Gesamt	Hochsee	Kutter	Hochsee	Kutter	Gesamt	%	
1 IIIa - HER/03A.	370		370					370
2 - davon max. 50 % in IV (EU) - HER*/04-C.	185							
3 Beifänge von Hering in IIIa - HER/03A-BC	51		51					51
4 Vllghk (reduziert gemäß Fußnote) - HER/7G-K.	202	179	23					202
5 Beifänge von Hering in IV und VIId; IIIa (EU) - HER/2A47DX	71		71					71
6 Vb, Vlb und VIaN-Teilgebiet (EU/International) - HER/5B6ANB	3.222	3.041	181	10,9		10,9	0,3	3.211
7 M,c, VIId (außer Blackwater-Bestand) - HER/4CXB7D	4.733	4.733	0					4.733
8 - davon max. 50 % in IVb - HER*/04B.	367							
9 M nördlich 53° 30' N (EU/NOR) - HER/4AB.	50.005	48.656	1.349					50.005
10 - davon in Va - HER/04A.								
11 - davon in IVb - HER/04B.								
12 - davon NOR 562°N max. EU 50.000 t - HER*/04N.								
13 - von HER*/04N in Va - HER*/4AN.								
14 - von HER*/04N in IVb - HER*/4BN.								
15 I und II (EU/NOR/International) - HER/1/2-	2.063	-325	2.388					2.063
16 - davon NOR N62°N und Jan Meyen max. EU 34.695 t - HER*/2AJMN								
17 - davon in Spitzbergen - Hitts-EUCODE: HER*/1/2NSP								
18 Unterdivisionen 22-24 - westliche Ostsee - HER/3BC+24	14.760		14.760		9.877,3	9.877,3	66,9	4.883
19 Unterdivisionen 25-27, 28.2, 29 und 32 (EU) - Östliche Ostsee - HER/3D-R30	1.416		1.416		1.335,3	1.335,3	94,3	81

16 Bastardmakrele (JAX)

Gebiet	Quoten			Ausnutzung 2013 vorläufig				Rest
	Gesamt	Hochsee	Kutter	Hochsee	Kutter	Gesamt	%	
1 IVb, IVc und VIId (EU) - JAX/4BC7D	1.479	1.468	11	1.554,2		1.554,2	105,1	-75
2 - davon max. 5 % aus VIId anrechenbar auf JAX/2A-14 - JAX*/2A-14	72							
3 - davon max. 5 % Beifänge von BOR, HAD, WHG, MAC - OTH*/4BC7D	72							
4 IIIa und IVa (EU); V (VIId-c, VIlle-k, Vlllabde; Vb (EU/International); XII-XIV (International) - JAX/2A-14	17.856	17.430	426	13.005,7		13.005,7	72,8	4.851
5 - davon max. 5 % aus IIIa-IVa vom 30.06. anrechenbar auf JAX/4BC7D - JAX*/4BC7D	613							
6 - davon max. 5 % in VIId - JAX*/07D.	613							
7 - davon max. 5 % Beifänge von BOR, HAD, WHG, MAC - OTH*/2A-14	613							

17 Kaisergranat (NEP)

Gebiet	Quoten			Ausnutzung 2013 vorläufig				Rest
	Gesamt	Hochsee	Kutter	Hochsee	Kutter	Gesamt	%	
1 IIIa; Untergebiete 22-32 (EU) - NEP/3A/BCD	13		13		0,2	0,2	1,6	12
2 IIIa und IV (EU) - NEP/2AC4-C	397		397		21,4	21,4	5,4	375
3 IV (NOR) - NEP/04-N.	0		0					0

18 Stintdorsch (NOP)

Gebiet	Quoten			Ausnutzung 2013 vorläufig				Rest
	Gesamt	Hochsee	Kutter	Hochsee	Kutter	Gesamt	%	
1 IIIa; IIIa und IV (EU) - NOP/2A3A4.	32		32					32
2 - davon max. 5 % Beifänge von HAD und WHG - OT2*/2A3A4	2							

19 Rotbarsch (RED)

Gebiet	Quoten			Ausnutzung 2013 vorläufig				Rest
	Gesamt	Hochsee	Kutter	Hochsee	Kutter	Gesamt	%	
1 V (EU/International); XII und XIV (International) - RED/51214D	854	854	0					854

20 Steinbutt/Glattbutt (T/B)		Quoten			Ausnutzung 2013 vorläufig				
Gebiet		Gesamt	Hochsee	Kutter	Hochsee	Kutter	Gesamt	%	Rest
1	Ila und IV (EU) ~ T/B/2AC4-C	253		253		73,4	73,4	29,0	180
2	- davon Steinbutt ~ TUR/2AC4-C					51,1	51,1		
3	- davon Glattbutt ~ BLU/2AC4-C					22,3	22,3		

21 Rochen (SRX)		Quoten			Ausnutzung 2013 vorläufig				
Gebiet		Gesamt	Hochsee	Kutter	Hochsee	Kutter	Gesamt	%	Rest
1	Beifänge von Rochen in Ila und IV (EU) ~ SRX/2AC4-C	10		10		12,6	12,6	122,2	-2
2	Ila (EU) ~ SRX/03A-C.								
3	Vla, Vlb, VIIa-c und VIIe-k (EU) ~ SRX/67AKXD	12		12					12
4	- davon max. 5 % in VIId (EU) ~ SRX/*07D.	1							

22 Kliesche/Flunder (D/F)		Quoten			Ausnutzung 2013 vorläufig				
Gebiet		Gesamt	Hochsee	Kutter	Hochsee	Kutter	Gesamt	%	Rest
1	Ila und IV (EU) ~ D/F/2AC4-C	2.432		2.432		147,8	147,8	6,1	2.284
2	- davon Kliesche ~ DAB/2AC4-C					128,8	128,8		
3	- davon Flunder ~ FLE/2AC4-C					19,0	19,0		

23 Limande/Rotzunge (L/W)		Quoten			Ausnutzung 2013 vorläufig				
Gebiet		Gesamt	Hochsee	Kutter	Hochsee	Kutter	Gesamt	%	Rest
1	Ila und IV (EU) ~ L/W/2AC4-C	112		112		9,3	9,3	8,3	103
2	- davon Limande ~ LEM/2AC4-C					8,4	8,4		
3	- davon Rotzunge ~ WIT/2AC4-C					0,9	0,9		

24 Dornhai (DGS)		Quoten			Ausnutzung 2013 vorläufig				
Gebiet		Gesamt	Hochsee	Kutter	Hochsee	Kutter	Gesamt	%	Rest
1	Ila und IV (EU) ~ DGS/2AC4-C	0		0		0,1	0,1	#Fehler	0
2	I, V-VIII, XII und XIV (EU/international) ~ DGS/15X14	0		0					0
3	Ila (EU) ~ DGS/03A-C.								

25 Butte (LEZ)		Quoten			Ausnutzung 2013 vorläufig				
Gebiet		Gesamt	Hochsee	Kutter	Hochsee	Kutter	Gesamt	%	Rest
1	Ila und IV (EU) ~ LEZ/2AC4-C	6		6		0,2	0,2	3,2	5

26 Schw. Degenfisch (BSF) Beifang		Quoten			Ausnutzung 2013 vorläufig				
Gebiet		Gesamt	Hochsee	Kutter	Hochsee	Kutter	Gesamt	%	Rest
1	I, II, III und IV (EU/international) ~ BSF/1234 = allgemeine Quote	3							3
2	V, VI, VII und XII (EU/international) ~ BSF/56712 = allgemeine Quote	92	57						92

27 Goldlachs (ARU)		Quoten			Ausnutzung 2013 vorläufig				
Gebiet		Gesamt	Hochsee	Kutter	Hochsee	Kutter	Gesamt	%	Rest
1	III und IV (EU) ~ ARU/34-C = allgemeine Quote	11							11
2	V, VI und VII (EU/international) ~ ARU/567.	433	329	104	161,2		161,2	37,3	271
3	I und II (EU/international) ~ ARU/1/2.	27	24	3					27

28 Lumb (USK)		Quoten			Ausnutzung 2013 vorläufig				
Gebiet		Gesamt	Hochsee	Kutter	Hochsee	Kutter	Gesamt	%	Rest
1	Beifänge von Lumb in I, II und XIV (EU/international) ~ USK/1214EI	7				0,2	0,2	3,4	6
2	Ila; Teilgebiete 22-32 (EU) ~ USK/3A/BCD	8		8					8
3	Beifänge von Lumb in IV (EU) ~ USK/04-C.	21				0,9	0,9	4,4	20
4	V, VI und VII (EU/international) ~ USK/567EI. = allgemeine Quote	13							13
5	IV (NOR) ~ USK/04-N.	0		0		0,4	0,4	#Fehler	0

29 Grenadierfisch (RNG) Beifang

Gebiet	Quoten		Ausnutzung 2013 vorläufig				Rest
	Gesamt	Hochsee - Kutter	Hochsee - Kutter	Gesamt	%		
1 I, II und IV (EU/international) ~ RNG/124 = allgemeine Quote	1						1
2 III (EU/international) ~ RNG/03 = allgemeine Quote	5						5
3 Vb, VI, VII (EU/international) ~ RNG/5B67 = allgemeine Quote	9						9
4 - davon max. 10 % in VIII, IX, X, XII und XIV (EU/international) ~ RNG/* 8X14-	1						
5 VIII, IX, X, XII und XIV (EU/international) ~ RNG/8X14 = allgemeine Quote	41	41					41
6 - davon max. 10 % in Vb, VI, VII (EU/international) ~ RNG/* 5B67-	2						

30 Blauleng (BLI)

Gebiet	Quoten		Ausnutzung 2013 vorläufig				Rest
	Gesamt	Hochsee - Kutter	Hochsee - Kutter	Gesamt	%		
1 II und IV (EU/international) ~ BLI/24 = allgemeine Quote	4						4
2 III (EU/international) ~ BLI/03 = allgemeine Quote	2						2
3 Vb, VI, VII (EU/international) ~ BLI/5B67 = allgemeine Quote	25						25

31 Leng (LIN)

Gebiet	Quoten		Ausnutzung 2013 vorläufig				Rest
	Gesamt	Hochsee - Kutter	Hochsee - Kutter	Gesamt	%		
1 I und II (EU/international) ~ LIN/1/2 = allgemeine Quote	9			0,3	0,3	3,8	9
2 IIIa; IIIbcd (EU) ~ LIN/3A/BCD	6	6	0,1	0,1	1,0	6	
3 IV (EU) ~ LIN/04-C.	150	150	9,6	9,6	6,4	140	
4 V (EU/international) ~ LIN/05EL	6	6				6	
5 VI, VII, VIII, IX, X, XII und XIV (EU/international) ~ LIN/6X14.	93	93	0,7	0,7	0,8	92	
6 IV (NOR) ~ LIN/04-N.	24	24	13,2	13,2	54,9	11	

32 Tiefseehaie (DWS) Beifang

Gebiet	Quoten		Ausnutzung 2013 vorläufig				Rest
	Gesamt	Hochsee - Kutter	Hochsee - Kutter	Gesamt	%		
1 V, VI, VII, VIII und IX (EU/international) ~ DWS/56789 = allgemeine Quote	0						0

33 Heringshai (POR)

Gebiet	Quoten		Ausnutzung 2013 vorläufig				Rest
	Gesamt	Hochsee - Kutter	Hochsee - Kutter	Gesamt	%		
1 Gew. von Französisch-Guayana, Kattegat; Skagerrak, I-X+XII+XIV (EU); CECAF 34.1.1, 34.1.2 und 34.2 (EU) ~ POR/3-1234	0	0					0

34 Gabeldorsch (GFB) Beifang

Gebiet	Quoten		Ausnutzung 2013 vorläufig				Rest
	Gesamt	Hochsee - Kutter	Hochsee - Kutter	Gesamt	%		
1 I, II, III und IV (EU/international) ~ GFB/1234 = allgemeine Quote	10						10
2 V, VI und VII (EU/international) ~ GFB/567 = allgemeine Quote	11						11
3 - davon max. 8% in VIII und IX (EU/international) ~ GFB/* 89-	1						

35 Schwarzer Heilbutt (GHL)

Gebiet	Quoten		Ausnutzung 2013 vorläufig				Rest
	Gesamt	Hochsee - Kutter	Hochsee - Kutter	Gesamt	%		
1 IIa und IV (EU); Vb und VI (EU/international) ~ GHL/2A-C46 = allgemeine Quote	26						26

36 Sandaal (SAN)

Gebiet	Quoten			Ausnutzung 2013 vorläufig				
	Gesamt	Hochsee	Kutter	Hochsee	Kutter	Gesamt	%	Rest
1 Ila, IIIa und IV (EU) mit Ausnahme der Gewässer innerhalb von 6 sm von den Basislinien des Vereinigten Königreichs bei Shetland, Fair Isle und Foula ~ SAN/2A3A4.	1.412		1.412					1.412
2 - davon Bewirtschaftungsgebiet 1 ~ SAN*/234_1	992		992					
3 - davon Bewirtschaftungsgebiet 2 ~ SAN*/234_2	25		25					
4 - davon Bewirtschaftungsgebiet 3 ~ SAN*/234_3	358		358					
5 - davon Bewirtschaftungsgebiet 4 ~ SAN*/234_4	6		6					
6 - davon Bewirtschaftungsgebiet 6 ~ SAN*/234_6	0		0					
7 - davon max. 2 % Beifänge von DAB, MAC, WHG ~ OT1/*2A3A4	0							

38 Andere Arten (OTH)

Gebiet	Quoten			Ausnutzung 2013 vorläufig				
	Gesamt	Hochsee	Kutter	Hochsee	Kutter	Gesamt	%	Rest
1 IV (NOR) - Einzelquote für DEU ~ OTH/04-N.	411		411		60,1	60,1	14,6	351

II. Quoten in Drittlandgewässern, NAFO, NEAFC und Südpazifik**50 Nordwestatlantik (NAFO)**

Gebiet	Quoten			Ausnutzung 2013 vorläufig				
	Gesamt	Hochsee	Kutter	Hochsee	Kutter	Gesamt	%	Rest
1 Kabeljau ~ COD/N3M.	432	432	0					432
2 Schwarzer Heilbutt ~ GHL/N3LMNO	362	104	258					362
3 Rotbarsch ~ RED/N3LN.	0	0	0					0
4 Rotbarsch ~ RED/N3M.	0	0	0					0
5 Tiefseegarnela ~ PRA/N3L.	0	0	0					0

51 Färöer

Gebiet	Quoten			Ausnutzung 2013 vorläufig				
	Gesamt	Hochsee	Kutter	Hochsee	Kutter	Gesamt	%	Rest
1 Kabeljau und Schellfisch ~ C/H/05B-F.	0	0	0					0
2 - davon Kabeljau ~ COD/05B-F.								
3 - davon Schellfisch ~ HAD/05B-F.								
4 Blauer Wittling ~ WHB/2A4AXF	0	0	0					0
5 Leng und Blauleng ~ B/L/05B-F.	0	0	0					0
6 - davon Leng ~ LIN/05B-F.								
7 - davon Blauleng ~ BLI/05B-F.								
8 Seelachs ~ POK/05B-F.	0	0	0					0
9 Rotbarsch ~ RED/05B-F.	0	0	0					0
10 Plattfische ~ FLX/05B-F.	0	0	0					0
11 Andere Arten ~ OTH/05B-F.	0	0	0					0

52 Norwegen nördlich 62°N, Jan Mayen

Gebiet	Quoten			Ausnutzung 2013 vorläufig				
	Gesamt	Hochsee	Kutter	Hochsee	Kutter	Gesamt	%	Rest
1 Kabeljau ~ COD/1N2AB.	3.508	3.462	46	796,1		796,1	22,7	2.712
2 Schellfisch ~ HAD/1N2AB.	371	365	6	128,4		128,4	34,6	243
3 Seelachs ~ POK/1N2AB.	1.400	1.400	0	1.055,4		1.055,4	75,4	345
4 Beifänge von Rotbarsch in I und II (NOR) ~ RED/1N2AB.	766	749	17	31,2		31,2	4,1	735
5 Beifänge von Schwarzer Heilbutt in I und II (NOR) ~ GHL/1N2AB.	25	25	0	1,0		1,0	4,1	24
6 Beifänge von Andere Arten in I und II (NOR) ~ OTH/1N2AB.	117	109	8	24,0		24,0	20,5	93

53 Spitzbergen

Gebiet	Quoten			Ausnutzung 2013 vorläufig				
	Gesamt	Hochsee	Kutter	Hochsee	Kutter	Gesamt	%	Rest
1 Kabeljau ~ COD/1/2B.	7.378	7.378	0	2.091,2		2.091,2	28,3	5.286

54 Grönland XIV, V

Gebiet	Quoten			Ausnutzung 2013 vorläufig				
	Gesamt	Hochsee	Kutter	Hochsee	Kutter	Gesamt	%	Rest
1 Kabeljau ~ COD/N1GL14	1.391	1.391	0	11,2		11,2	0,8	1.380
2 Lodde ~ CAP/514GRN ~ zusätzliche MS-Quote verfügbar, wenn eigene ausgeschöpft	214		214					214
3 Rotbarsche (pelagisch) ~ RED/N1G14P	300	300	0	0,0		0,0	0,0	300
4 - davon NEAFC-Box ab 10.05.13 ~ RED/*5-14P								
5 Rotbarsche (demersal) ~ RED/N1G14D	1.986	1.986	0	1.014,5		1.014,5	51,1	971
6 - davon NEAFC-Box ab 10.05.13 ~ RED/*5-14D								
7 Schwarzer Heilbutt ~ GHL/514GRN	3.030	3.030	0	140,0		140,0	4,6	2.890

55 Grönland NAFO 1F

Gebiet	Quoten			Ausnutzung 2013 vorläufig				
	Gesamt	Hochsee	Kutter	Hochsee	Kutter	Gesamt	%	Rest
1 Schwarzer Heilbutt ~ GHL/N1GRN.	2.075	2.075	0					2.075

56 SPFO Übereinkommensbereich

Gebiet	Quoten			Ausnutzung 2013 vorläufig				
	Gesamt	Hochsee	Kutter	Hochsee	Kutter	Gesamt	%	Rest
1 SPFO-Übereinkommensbereich ~ CJM/SPRFMO = allgemeine Quote	0	0						0

57 Island

Gebiet	Quoten			Ausnutzung 2013 vorläufig				
	Gesamt	Hochsee	Kutter	Hochsee	Kutter	Gesamt	%	Rest
1 Rotbarsch ~ RED/05A-IS	0		0					0

III. Quoten für EU oder mehrere Staaten

Gebiet	99 Quoten für EU oder mehrere Staaten			Ausnutzung 2013 vorläufig				
	Gesamt	Hochsee	Kutter	Hochsee	Kutter	Gesamt	%	Rest
1 Atlantischer Heilbutt in NAFO 1 (GRL) ~ HAL/N1GRN. ~	112							
2 Gelbschwanzflunder in NAFO 3LNO ~ YEL/N3LNO. ~ nur Beifang innerhalb Art. 4 II VO (EG) 1386/2007	0							
3 Grenadierfische in V und XIV (GRL) ~ GRV/514GRN ~	100							
4 - davon Rundnasen-Grenadier ~ RNG/N1GRN				0,2		0,2		
5 - davon Nordatlantik-Grenadier ~ RHG/N1GRN								
6 Grenadierfische in NAFO-Gebiet 1 (GRL) ~ GRV/N1GRN. ~	100							
7 - davon Rundnasen-Grenadier ~ RNG/514GRN								
8 - davon Nordatlantik-Grenadier ~ RHG/514GRN								
9 Kabeljau in NAFO 2J3KL ~ COD/N2J3KL ~ nur Beifang innerhalb Art. 4 II VO (EG) 1386/2007	0							
10 Kabeljau in NAFO 3NO ~ COD/N3NO. ~ nur Beifang innerhalb Art. 4 II VO (EG) 1386/2007	0							
11 Rotbarsch in I und II (international) ~ RED/1/2INT ~ für NEAFC-Vertragsparteien	19.500							
12 Lodde in IIb ~ CAP/02B. ~	0							
13 Lodde in NAFO 3NO ~ CAP/N3NO. ~ nur Beifang innerhalb Art. 4 II VO (EG) 1386/2007	0							
14 Nördlicher Kurzflossen-Kalmar in NAFO-Untergebiete 3 und 4 ~ SQI/N34. ~ für CAN und alle MS außer EST, LVA, LTU, POL/1.7.-31.12.	29.458							
15 Raue Scharbe in NAFO 3LNO ~ PLA/N3LNO. ~ nur Beifang innerhalb Art. 4 II VO (EG) 1386/2007	0							
16 Raue Scharbe in NAFO 3M ~ PLA/N3M. ~ nur Beifang innerhalb Art. 4 II VO (EG) 1386/2007	0							
17 Roter Thun in Atlantik, östlich von 45°W, und Mittelmeer ~ BFT/AE045WM ~ nur Beifang, für MS außer CYP, GRC, ESP, FRA, ITA, MTA, PRT	28							
18 Rotzunge in NAFO 2J3KL ~ WIT/N2J3KL ~ nur Beifang innerhalb Art. 4 II VO (EG) 1386/2007	0							
19 Rotzunge in NAFO 3NO ~ WIT/N3NO. ~ nur Beifang innerhalb Art. 4 II VO (EG) 1386/2007	0							
20 Schwarzer Heilbutt in I und II (international) ~ GHU/1/2INT ~	0							
21 Schwertfisch in Atlantik nördlich von 5° N ~ SWO/AN05N ~ nur Beifang, für alle MS außer ESP, PRT	136							
22 Schwertfisch in WCPFC-Übereinkommensbereich südlich von 20° S ~ SWO/F7120S ~	3.170							
23 Seelachs in I und II (international) ~ POK/1/2INT ~	0							
24 Südlicher Blauflossen-Thun in Alle Gebiete ~ SBF/F41-81 ~ nur Beifang	10							

UNVERBINDLICH

Ausnutzungsstand der Importkontingente für Fischereierzeugnisse in der Bundesrepublik Deutschland

2013

Ausnutzungsstand per:
01.05.2013

		Zoll %	Kontingent t	EU: noch verfügbare Menge t
GATT-Kontingente				
VO (EG) Nr. 32/2000 [VO (EG) Nr.1808/95]				
09.0006	Heringe (einschl.Lappen) fr. o. gefr.(1) 16.06.12 - 14.02.13	0	34.000	2.639
09.0007	Kabeljau (2), ges., getr. 01.01.13 - 31.12.13	0	25.000	8.940
09.0009	Nordamerikanische Seehechte, fr. o. gefr. (3) 01.01.13 - 31.12.13	8	2.000	13
GATT-Kontingente				
VO (EG) Nr. 32/2000 [VO (EG) Nr.345/96]				
09.0045	Fische der Gattung Coregonus, gefr. 01.01.13 - 31.12.13	5,5	1.000	818
09.0046	Krebstiere, m. Dill geg., gefr. 01.01.13 - 31.12.13	0	3.000	2.227
09.0047	Garnelen der Art Pandalus b., o.Schale, gefr. 01.01.13 - 31.12.13	0	500	erschöpft 03.01.13
09.0048	Fischfilet d.Art Allocyttus spp., Pseudoc.,gefr. 01.01.13 - 31.12.13	0	200	erschöpft 18.03.13

- 1) Unter Einhaltung der Referenzpreise
- 2) Gadus morhua, ogac, Boreogadus saida
- 3) Merluccius bilinearis
- 4) Gadus morhua
- 5) Gadus morhua, ogac, macrocephalus, Boreogadus saida
- 6) Gadus ogac, macrocephalus, Boreogadus saida

		Zoll %	Kontingent t	EU: noch verfügbare Menge t
Gemeinschaftskontingente				
VO (EG) Nr. 2471/1999 [VO (EG) Nr. 669/97]				
Ursprung Faröer				
01.01.13 - 31.12.13				
09.0671	Forellen auch Filets, lbd, fr., gefr.	0	700	700
09.0675	Lachse, Forellen, zubereitet	0	400	400
09.0679	Krebse-, Weichtiere, zubereitet	0	4.000	4.000
09.0681	Seefische (Kab.,Köh.,Seehecht, AP,Pol. u.a.) gz. o.fein zerkl., zub.	0	1.200	1.182
Gemeinschaftskontingente				
VO (EG) Nr. 54/2009 v.21.01.09 Amtsbl.L17 v.22.01.09				
Ursprung Faröer				
01.01.13 - 31.12.13				
09.0672	Köhler, gesalzen u. getrocknet	0	750	748
09.0674	Gemeine Wellhornschnecke	0	1.200	1.200
09.0676	Krabben der Art Geryon affinis	0	750	750
zur Änderung der VO (EG) Nr. 992/95 des Rates in Bezug auf die Zollkontingente der Union für einige Agrar- u. Fischereierzeugnisse				
Ursprung Norwegen				
01.01.13- 31.12.13				
09.0701	Fischöl	8,5	1.000	1.000
01.05.12- 30.04.13				
09.0702	Salmoniden	0	3.158	3.096
01.04.13- 31.12.13				
09.0703	Klippfisch	0	13.250	12.605
Gemeinschaftskontingent				
VO (EG) Nr. 3061/95; VO (EG) Nr. 1920/2004 [VO (EG) Nr. 992/1995]				
Ursprung Thailand				
01.01.13 - 31.12.13				
09.0704	Fisch, zubereitet		1.816	erschöpft 03.01.13
Ursprung alle				
01.01.13 - 31.12.13				
09.0705	Fisch, zubereitet		742	erschöpft 09.01.13
Ursprung Thailand				
01.01.13 - 31.12.13				
09.0706	Fisch, zubereitet		1.410	1.410
Ursprung alle				
01.01.13 - 31.12.13				
09.0707	Fisch, zubereitet		865	865

		Zoll %	Kontingent t	EU: noch verfügbare Menge t
zur Änderung der VO (EG) Nr. 992/95 des Rates in Bezug auf die Zollkontingente der Union für einige Agrar- u. Fischereierzeugnisse				
Ursprung Norwegen				
01.05.12 - 30.04.13				
09.0710	Heringe, frisch	0	76.333	71.541
01.01.13 - 31.12.13				
09.0711	Fische zuber., Sardinellen u. Sprotten ausgen., ger. Köhler u. Heringe	4,4 / 10 4,4 / 10	400	399
01.05.12 - 30.04.13				
09.0712	Makrelen	0	66.333	47.667
09.0713	Fische, gefroren	0	3.474	erschöpft 06.12.12
09.0714	Filets von Heringen, gefroren	0	109.701	97.365

	Zoll %	Kontingent t	EU: noch verfügbare Menge t
Zusatzprotokoll z. Abk. zw. Norwegen u. Wirtschaftsgemeinschaft			
Ursprung Norwegen			
01.01.13 - 31.12.13			
09.0715		Forellen, fr. o. gefr.	0 500 erschöpft 06.02.13
09.0716		Lachs, fr.	0 6.100 erschöpft 06.01.13
09.0717		Paz., Atl. Lachs, gefr.	0 580 erschöpft 06.03.13
09.0718		Lachsfilet, fr., o. gefr.	0 610 erschöpft 05.01.13
09.0719		Salmoniden, and. fr. o. gefr.	0 670 664
09.0720		Leng, fr.	0 370 235
09.0721		Plattfische u.and.Seefische, fr.	0 250 erschöpft 20.02.13
09.0722		Fischfleisch v. Kabeljau, Köhler, Schellfisch u.a. Seefischen (ausg. Makrelen), gefr.	0 500 erschöpft 23.04.13
09.0723		Heringe, fr. o. gefr. (16.06.12 bis 14.02.13)	0 800 erschöpft 17.11.12
09.0724		Makrelen, fr. (16.06.12 bis 14.02.13)	0 260 erschöpft 19.07.12
09.0725		Makrelen, fr. (16.06.12 bis 14.02.13)	0 30.600 29.631
09.0726		Rotbarsche, fr. o. gefr.	0 130 erschöpft 13.03.13
09.0727		Filet v. and. Süßwasserfischen, fr. o. gefr.	0 110 110
09.0728		Filet v. Köhler u. Rotbarsch, fr.	0 180 168
09.0729		Heringslappen, fr. (01.01.12 bis 31.12.12)	0 130 erschöpft 06.02.13
09.0730		Filet v. Kabeljau, Boreog. s., Köhler, Schell- fisch, Seehechten, Schollen, Rotbarsch, Seeteufel u.a. Seefische, gefr.	0 9.000 1.820
09.0731		Fischleber, -rogen, -milch, ges., getr.	0 1.900 erschöpft 08.04.13
09.0732		Lachs, geräuchert	0 450 332
09.0733		Heringe, Heilbutte, Makrelen, Forellen, Aale, and. Fische, geräuchert	0 140 123
09.0734		Fische, and., nur gesalzen	0 250 erschöpft 27.03.13
09.0735		Heringe, gesalzen	0 1.440 1.286
09.0736		Garnelen (Pandalidae), Kaisergranat, gefr.	0 950 655
09.0737		Garnelen (Pandalidae), nicht gefr.	0 800 631
09.0738		Garnelen (Pandalidae), Kaisergranat, nicht gefr.	0 900 769
09.0739		Lachse, gz. o. Stücke, zubereitet	0 170 154
09.0740		Heringe, gz. o. Stücke, zubereitet	0 3.000 erschöpft 03.01.13
09.0741		Sardinen, Sprotten, gz. o. Stücke, zubereitet	0 180 180
09.0742		Makrelen, gz. o. Stücke, zubereitet	0 130 129
09.0743		Kabeljau, Köhler, Seehecht, AP, Pollack, and.Fische, gz o. Stücke und and. Fische, zerkleinert, zubereitet	0 5.500 5.317
09.0744		Lachsfleisch, zubereitet	0 300 298
09.0745		Garnelen, zubereitet, geschält gefroren	0 8.000 7.237
09.0746		Garnelen and. als gefr. u. geschält	0 1.000 792
09.0747		Mehl, Pellets v. Fisch-, Krebs-u. Weichtieren	0 28.000 28.000
09.0748		Krabben, zubereitet	0 50 31
09.0749 (01.05.12-30.04.13)		Garnelen	0 11.053 7.769
09.0750 (01.05.12-30.04.13)		Heringe, zubereitet	0 8.000 2
09.0752 (01.01.13-31.12.13)		Heringe	0 44.000 42.848
09.0756 (01.01.13-31.12.13)		Filets; Lappen von Heringen	0 67.000 57.141
09.0758 (01.01.13-31.12.13)		Garnelen, geschält und gefroren	0 2.500 2.500

		Zoll %	Kontingent t	EU: noch verfügbare Menge t
Gemeinschaftskontingente				
Zusatzprotokoll z. Abk. zw. Island u. Wirtschaftsgemeinschaft				
VO (EG) Nr. 1921/2004 [VO (EG) Nr. 499/1996]				
Ursprung Island				
01.01.13 - 31.12.13				
09.0792 (01.01.13-31.12.13)	Heringe	0	950	950
09.0793	Lachs, Filet, fr. u. Lachsfilet, gefr.	0	50	10
09.0794	Plattfische, Seefische, Filets v. Süßwasser- u. Seefischen, Fleisch v. Süßwasser- u. Seefischen, fr. o. gefr.	0	250	erschöpft 14.01.13
09.0795	Heringe, gesalzen	0	1.750	1.750
09.0796	Kaisergranat, gefr.	0	50	3
09.0797	Heringe, zuber. o. haltb. gem.	0	2.400	2.213
09.0798	And. Fische u. Fischfleisch, ausg. Heringe, u. Makrelen, zuber. o. haltb. gem.	0	50	erschöpft 03.01.13
VO (EG) Nr. 185/2011 v.25.02.11 [VO (EG) Nr. 499/1996]				
Ursprung Island				
01.05.12 - 30.04.13				
09.0810	Kaisergranat	0	520	erschöpft 23.07.12
09.0811	Filets v. Rotbarsch	0	750	erschöpft 06.11.12
09.0812	Heringe	0	950	425
VO (EG) Nr. 1337/2007(Abl.L298S.6) [VO (EG) Nr. 992/1995]				
Ursprung Norwegen				
01.01.13 - 31.12.13				
09.0850	Makrelen	0	3.100	3.100
09.0851	Heringe, gefr.	0	600	600
09.0852	Filets v. Heringen	0	200	200
09.0853	And. Fische, gefr.	0	734	734
09.0854	And.Salmoniden	0	667	667
09.0856	Garnelen	0	10.000	
09.0857	Makrelen(16.06.12-14.02.13)	0	30.500	30.500
Gemeinschaftskontingent Sardinen, haltb. gem.				
VO (EG) 1981/94 u. Änd.VO (EG) 650/98				
01.01.13 - 31.12.13				
Ursprung Tunesien				
09.1201		0	100	27
VO (EG) Nr. 2088/2004				
01.01.13 - 31.12.13				
Ursprung Kroatien				
09.1581	Forellen	0	30	30
09.1582	Karpfen	0	210	60
09.1583	Seebrassen	0	35	34
09.1584	Meerbarsche	0	650	206
09.1585	Sardinen	6	180	180
09.1586	Sardellen	0	40	40
09.1587	Fische zuber. od. haltbar gemacht	0	1.550	1.316

		Zoll	Kontingent	EU: noch verfügbare Menge
		%	t	t
VO (EG) Nr. 354/2011 v.12.04.2011				
01.01.13 - 31.12.13				
Ursprung Bosnien und Herzegowina				
09.1594	Forellen	0	60	erschöpft 27.02.13
09.1595	Karpfen	0	130	130
09.1596	Seebrassen	0	30	30
09.1597	Meerbarsche	0	30	30
09.1598	Sardinen	6	50	50
09.1599	Sardellen	12,5	50	50

		Zoll %	Kontingent t	EU: noch verfügbare Menge t
Gemeinschaftskontingente				
VO (EG) Nr. 824/2007				
01.01.13 - 31.12.13				
09.2759	Kabeljau fr., gek. oder gefr. *)	0	70.000	49.057
09.2760	Seehecht gefr. *)	0	12.500	8.844
09.2761	Filets und Fleisch vom Blauen Grenadier gefr. *)	0	25.000	20.012
09.2762	Langusten gefr. *)	6	200	198
09.2765	Kabeljau, nur ges. ¹⁾ *)	0	2.600	1.263
09.2766	Südlicher Wittling, Filets und Fleisch, gefr. *)	0	2.000	2.000
09.2770	Sardellen, ges. *)	0	2.500	1.488
09.2772	Surimi, gefr. *)	0	66.000	55.344
09.2774	Filets v. Seehecht, gefr. *)	4	12.000	6.683
09.2776	Filets und Fleisch von Kabeljau, gefr. *)	0	30.000	17.583
09.2777	Paz.Pollack, gefr., mit Erlaubnisschein *)	0	350.000	275.258
09.2778	Filets von Plattfischen, anderes Fischfleisch, gefr. *)	0	5.000	3.057
09.2785	Kalmare, Rümpfe, gefr. *)	0	45.000	39.046
09.2786	Kalmare u Illex-A., gz.o Fangarme u Flossen, gefr.*)	0	3.000	2.582
09.2788	Heringe ganz über 140 g/St oder Lappen über 80 g/St *)	0	17.500	17.500
09.2790	Filets (Loins) v. Thunfischen u. echtem Bonito *)	6	22.000	1.627
09.2792	Heringe, mit Kräutern und/oder Essig zubereitet *)	6	15.000	13.696
09.2794	Garnelen (Pandalus borealis), gekocht u. geschält, *) *) zur Verarbeitung bestimmt	6	30.000	20.272
VO (EG) Nr. 2563/00				
01.01.13 - 31.12.13				
Ursprung Albanien, Bosnien und Herzegowina, Kroatien, Mazedonien, Montenegro, BR Jugoslawien einschl. Kosovo				
09.1561	Sardellen, zuber	12,5	60	60
09.1571	Forellen*) Salmo tr., Oncorhyn. spp.	0	15	15
09.1573	Karpfen*)	0	20	20
09.1575	Seebrassen*) Dentex dentex u Pagellus Arten	0	45	45
09.1577	Meerbarsche*) Dicentrarchus labrax	0	30	30
gem. VO (EG) Nr. 407/2008 v. 07.05.2008				
Amtsblatt L 122 v. 08.05.08				
01.01.13 - 31.12.13				
09.1579	Sardinen *) lbd, fr, gek, gefr, getr. ges o in Salzlake, ger, Fil. u. Fl., Mehl u. Pellets	6	70	70
VO (EG) Nr. 1916/2006				
01.01.13 - 31.12.13				
Ursprung Albanien				
09.1500	Forellen*)	0	50	50
09.1501	Karpfen*)	0	20	20
09.1502	Seebrassen*)	0	20	20
09.1503	Meerbarsche*)	0	20	20
09.1504	Sardinen, zubereitet oder haltbar gemacht	6	100	100
09.1505	Sardellen, zubereitet oder haltbar gemacht *) lbd, fr, gek, gefr, getr. ges o in Salzlake, ger, Fil. u. Fl., Mehl u. Pellets	0	1.200	822

		Zoll %	Kontingent t	EU: noch verfügbare t
VO (EG) Nr. 497/2008				
01.01.13 - 31.12.13				
Ursprung Montenegro				
09.1516	Forellen*)	0	20	20
09.1518	Karpfen*)	0	10	10
09.1520	Seebrassen*)	0	20	20
09.1522	Meerbarsche*)	0	20	20
09.1524	Sardinen, zubereitet oder haltbar gemacht	6	200	200
09.1525	Sardellen, zubereitet oder haltbar gemacht	12,5	200	200
*) lbd, fr, gek, gefr, getr. ges o in Salzlake, ger, Filets u. Fleisch, Mehl u. Pellets				
Entscheidung über eine vorübergehende Ausnahmeregelung zu den Ursprungsregeln gemäß				
Protokoll 1 gemäß Amtsblatt L 347/38 für Madagaskar, Mauritius und Seychellen				
01.01.13 - 31.12.13				
09.1618	Haltbar gemachter Thunfisch(1)	0	8.000	7.921
09.1619	Loins genannte Thunfischfilets	0	2.000	2.000
(1)in jeglicher Verpackungsform, wobei die Ware im Sinne der HS-Position 1604 als haltbar gemacht zu betrachten ist.				
VO (EG) Nr. 497/2008 v.14.08.2008				
zur Abweichung von der VO(EWG) Nr. 2454/93 in Bezug auf die Bestimmung des Begriffs				
"Ursprungserzeugnisse" im Rahmen des Schemas allgemeiner Zollpräferenzen zur Berücksichtigung				
der besonderen Lage von Kap Verde bei bestimmten in die EG ausgeführten Fischereierzeugnissen				
01.01.13 - 31.12.13				
Ursprung Kap Verde				
09.1647	Makrele(Sc.Colias, Sc.Jap., Sc.Scombrus), Filets, zuber.od.haltb.gem.	0	2.500	2.073
09.1648	Unechter Bonito od. Fregattmakrele(Auxis thazard, Auxis Rochei), Filets, zubereitet oder haltbar gemacht	0	875	830
09.1649	Gelbflossenthun, Echter Bonito(Tunnus Albacares, Katsuwonus Pelamis), Filets, zubereitet oder haltbar gemacht	0	211	211
Entscheidung über eine vorübergehende Ausnahmeregelung (EG) Nr. 1528/2007				
von den Ursprungsregeln des Anhangs II				
01.01.13 - 31.12.13				
Ursprung Seychellen				
09.1666	Haltbar gemachter Thunfisch(1)	0	3.000	3.000
Ursprung Kenia				
09.1667	Loins genannte Thunfischfilets	0	2.000	1.928
Ursprung Mauritius				
09.1668	Haltbar gemachter Thunfisch(1)	0	3.000	3.000
09.1669	Thunfischfilets	0	600	600
(1)in jeglicher Verpackungsform, wobei die Ware im Sinne der HS-Position 1604 als haltbar gemacht zu betrachten ist.				

	Zoll %	Kontingent t	EU: noch verfügbare Menge t
Beschluss der Kom. über eine Ausnahme von den Ursprungsregeln im Beschluss 2001/822/EG des Rates für aus St.Pierre u. Miquelon eingeführte Fischereierzeugnisse			
01.02.12-31.01.13			
Ursprung Saint-Pierre und Miquelon			
09.1623		Hummer	0 225 225
09.1624(01.02.13-31.01.14)		Fischzubereitungen	0 600 600
09.1625(01.02.13-31.01.14)		Miesmuscheln	0 250 250
Durchführungsverordnung (EU) Nr.1045/2012 der Kommission vom 08.11.2012 zur Abweichung von der VO(EWG) Nr.2454/93 in Bezug auf die Ursprungsregeln im Rahmen des Schemas allgemeiner Zollpräferenzen zur Berücksichtigung der besonderen Lage von Guatemala und El Salvador			
01.01.13-30.06.13			
Ursprung Guatemala			
09.1627		Thunfischfilets, Loins	0 987,5 988
Ursprung El Salvador			
09.1629		Thunfischfilets, Loins	0 987,5 765
Durchführungsbeschluss der Kommission v.27.06.2011 hinsichtlich der Verlängerung der vorübergehenden Ausnahmeregelungen von den Ursprungsregeln in Anhang II der VO(EG) Nr. 1528/2007			
01.01.13-31.12.13			
Ursprung Seychellen			
09.1630		Thunfischfilets, Loins	0 600 600
Ursprung alle			
01.01.13 - 31.12.13			
09.1641		Schw.Heilbutt, Hummer, Garnelen	0 2.000 1.796
Beschluss der Kommission über eine vorübergehende Ausnahmeregelung von den Ursprungsregeln in Anhang II der VO (EG) Nr. 1528/2007 des Rates zur Berücksichtigung der besonderen Lage Madagaskars bei haltbar gemachtem Thunfisch und "Loins" genannten Thunfischfilets			
Ursprung Madagaskar			
01.01.12 - 31.12.12			
09.1645		haltbar gemachter Thunfisch	0 2.000 2.000
01.01.12 - 31.12.12			
09.1646		Thunfischfilets, Loins	0 500 481
Verordnung des Rates (EG) Nr. 312/2003 (Abl. L 46/2003 S. 1)			
Ursprung Chile			
01.01.13 - 31.12.13			
09.1934		Seehechte, frisch o. gekühlt	10% Ermäßigung 5.000 3.306
09.1935		Fischfilets getr, ges, geräuchert	10% Ermäßigung 40 35
09.1936		Fische zubereitet	1/3 des Zollsatzes 150 150
VO (EG) Nr. 305/05			
Ursprung Chile			
01.01.13 - 31.12.13			
09.1940		Fische, gefroren	0 725 erschöpft 04.01.12
09.1942		Makrelen	0
VO (EG) Nr. 1093/2011 v. 28.10.2011			
Ursprung RepKorea			
01.07.12 - 30.06.13			
09.2450		Surimizubereitungen	2.500 1.521

		Zoll %	Kontingent t	EU: noch verfügbare Menge t
zur Änderung der VO (EG) Nr. 499/96 hinsichtlich der Zollkontingente für bestimmte Fische und Fischereierzeugnisse				
01.01.13- 31.12.13				
Ursprung Norwegen				
09.0775	Fischleberöl	0	103	103
09.0776	Fischöl	0	384	384
09.0777	Fischöl	0	5.141	5.141
VO (EG) Nr. 2133/2001 (Abl.L 287 S.12)				
01.01.13 - 31.12.13				
Ursprung Norwegen				
09.0779	Fischfutter (Glucose, Dextrin, Stärke oder Milcherzeugnisse)	0	1.177	1.052
Ursprung Färöer				
09.0689	Fischfutter (Solubles, Glucose, Dextrin, Stärke oder Milcherzeugnisse)	0	20.000	20.000
zur Änderung der VO (EG) Nr. 499/96 hinsichtlich der Zollkontingente für bestimmte Fische und Fischereierzeugnisse				
01.01.13- 31.12.13				
Ursprung Färöer				
09.0690	Weichtiere	0	20	20
Ausnahme Ursprungsregeln gem. Beschluss 2001/822/EG des Rates v.16.10.2009				
01.08.12 - 31.07.13				
Ursprung Grönland				
09.0691	Garnelen der Art Pandalus borealis, zuber. oder haltbar gemacht	0	2.100	2.100
VO (EG) Nr. 660/2002 (Abl.L 102 S.14)				
01.01.13 - 31.12.13				
Ursprung Grönland				
09.0692	Schw. Heilbutt gefroren (ganz, Filets), Garnelen (Pandalidae)	0	10.000	10.000
VO (EG) Nr. 767/2007 (Abl.L 310 S.19)				
01.12.12- 30.11.13				
Ursprung Falklandinseln				
09.1914	Fische, gefroren	0	12.500	12.500
09.1915	Fischfilets, gefroren	0	5.100	5.100
09.1916	Kalmare, Art Loligo Patagonica	0	34.600	34.600
09.1917	Kalmare, Art Illex	0	31.000	31.000
Entscheidung (EG) Nr. 167/2007 (Abl. L 76/2007 S. 32)				
01.04.12-31.03.13				
Ursprung Saint-Pierre und Miquelon				
09.1650	div. Seefischfilets, -fleisch, gefroren; Kabeljau ganz und Filet, gesalzen	0	1.290	1.290

		Zoll %	Kontingent t	EU: noch verfügbare Menge t
zur Änderung der VO (EG) Nr. 499/96 hinsichtlich der Zollkontingente für bestimmte Fische und Fischereierzeugnisse				
01.07.12- 30.06.13				
Ursprung Mexiko				
09.1853	Fisch, haltbar gemacht		8.000	8.000
VO (EG) Nr. 875/2004 (Abl.L 162 S.51)				
01.01.13- 31.12.13				
Ursprung Mexiko				
09.1854	Thunfischfilets ("Loins")	6%	6.000	6.000

Entwicklung der Anlandungen von Frischfisch (ohne Krebs- und Weichtiere) in der Bundesrepublik Deutschland (Basis verkaufte Konsumware)

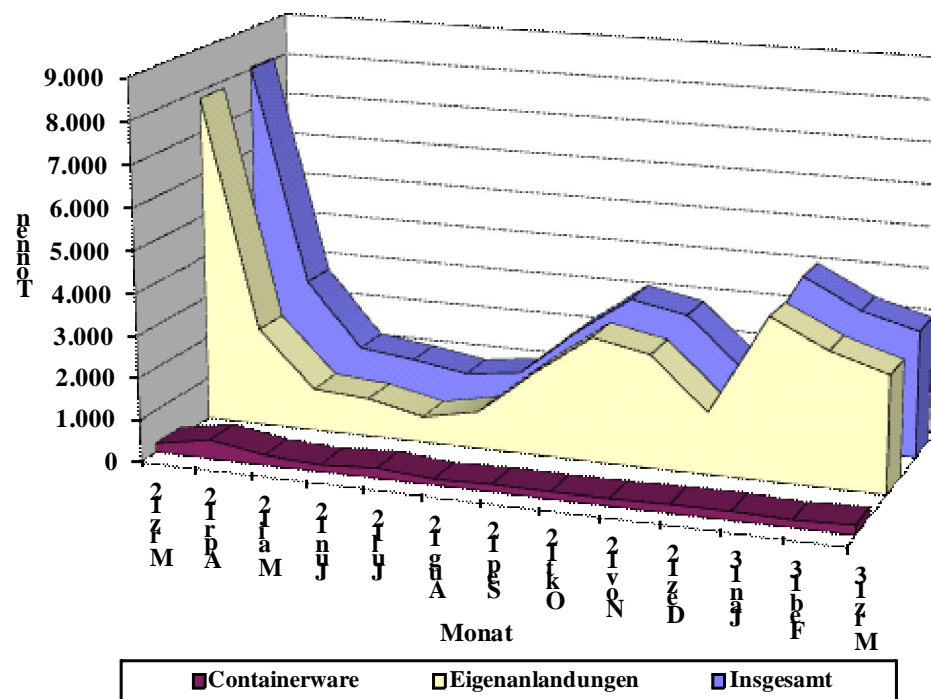

Quelle: BLE

Grafik 2

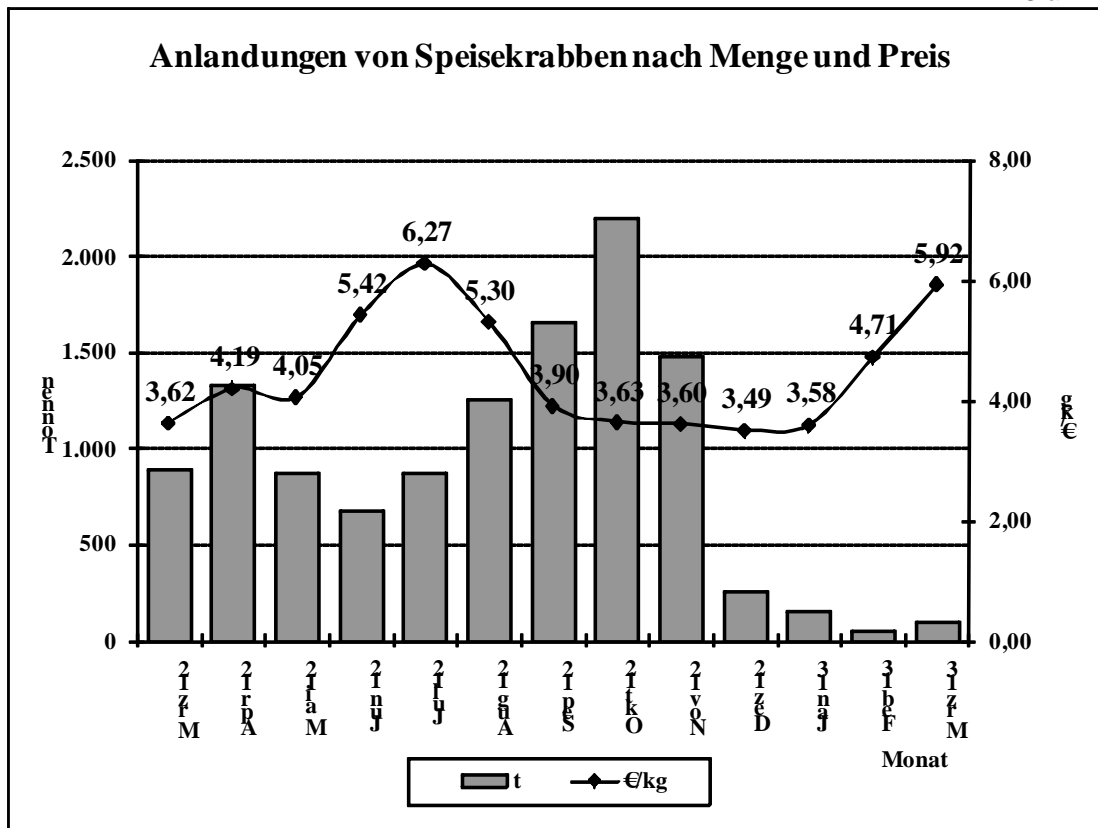

Quelle: BLE

Grafik 3

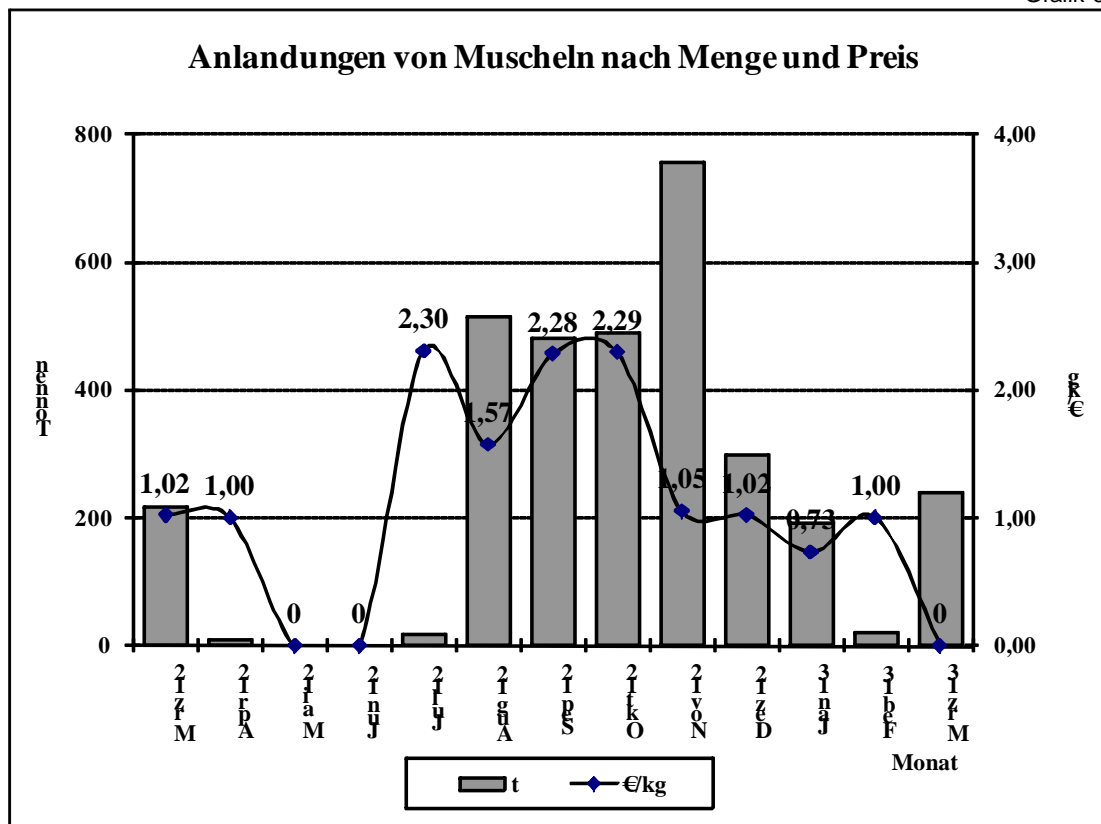

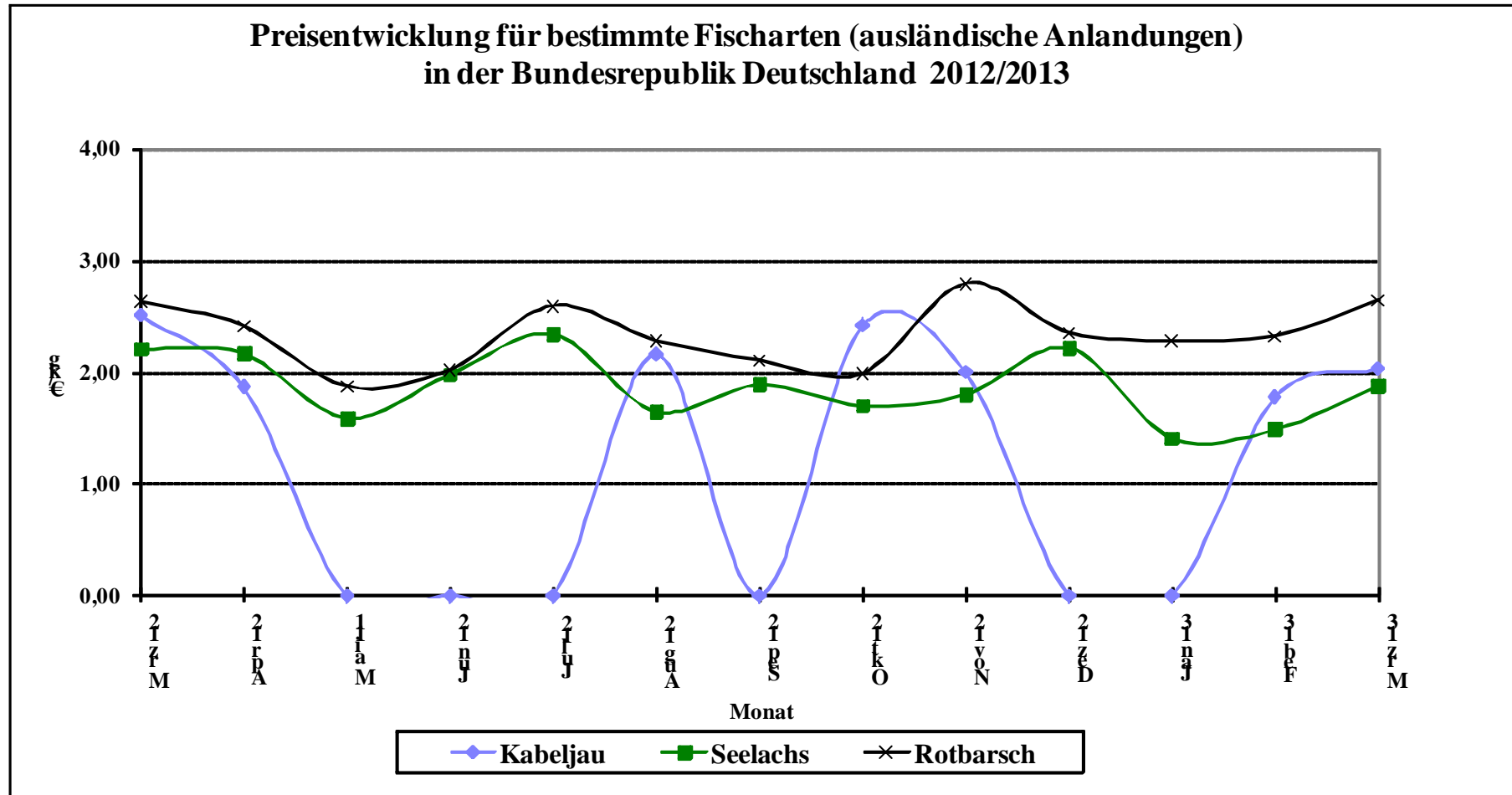

Quelle: Seefischmärkte

Entwicklung der Kabeljaugrößen in den deutschen Anlandungen

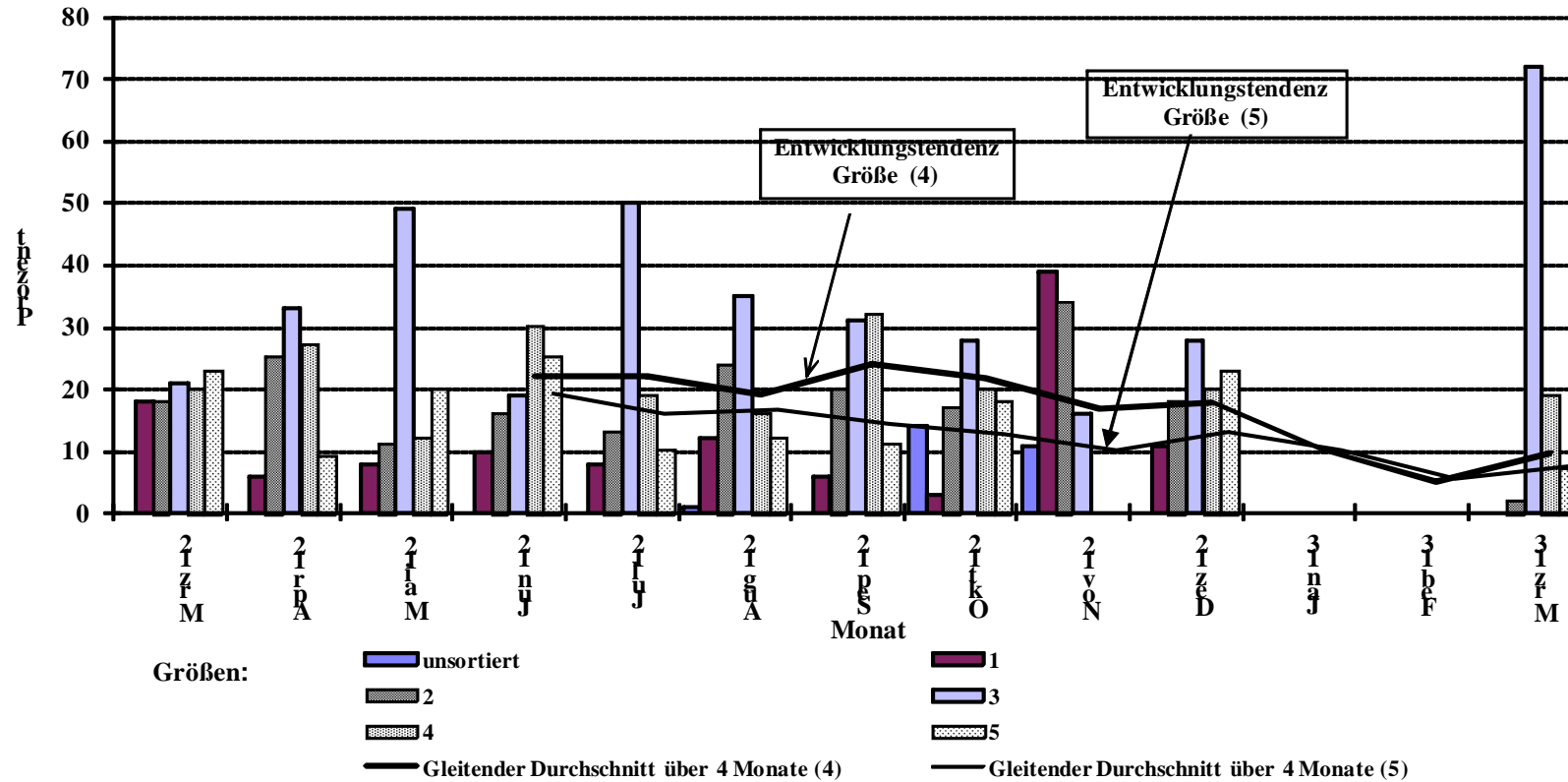

Quelle: BLE

Entwicklung der Seelachsgrößen in den deutschen Anlandungen

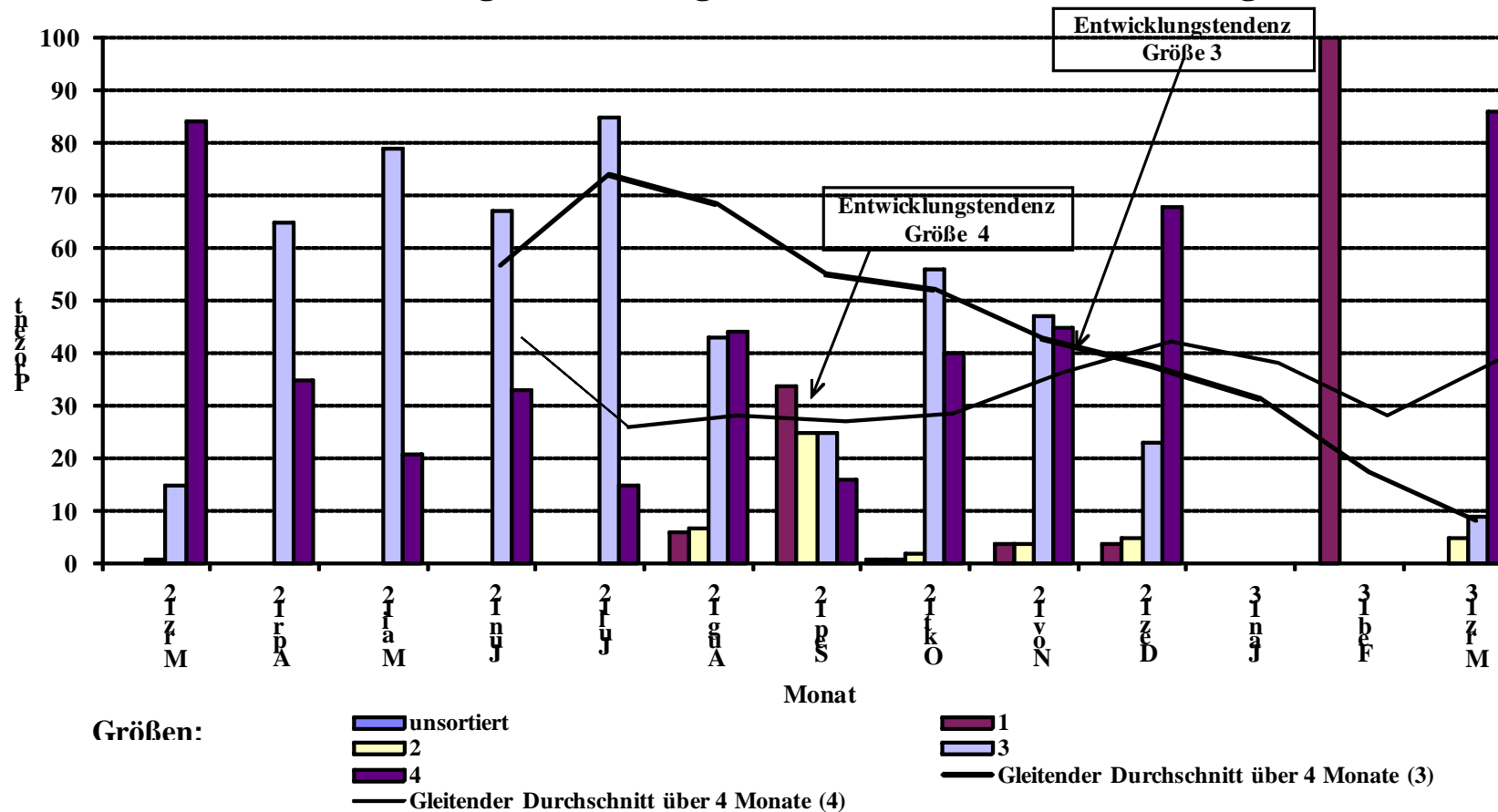

Quelle: BLE

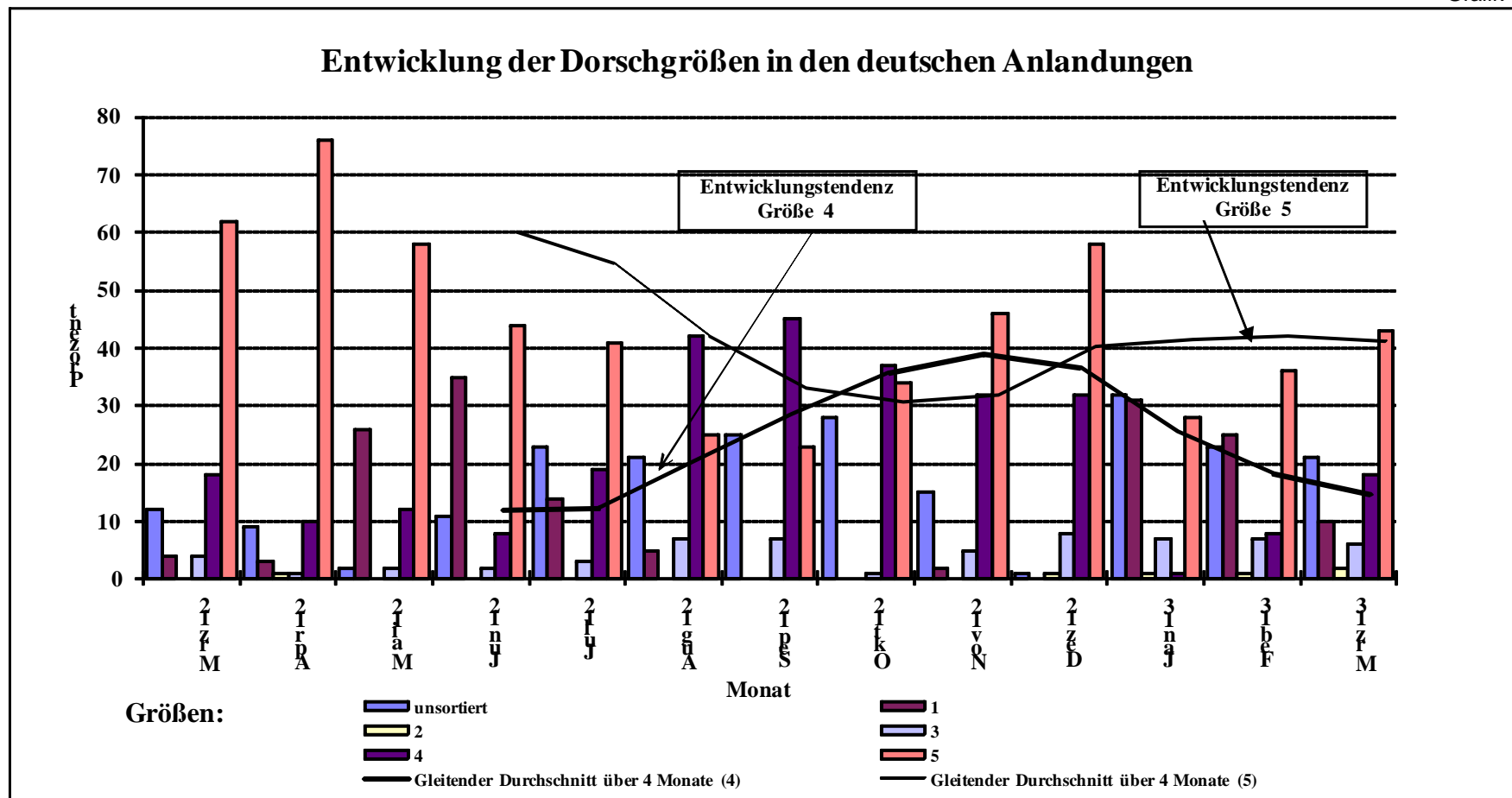

Quelle: BLE

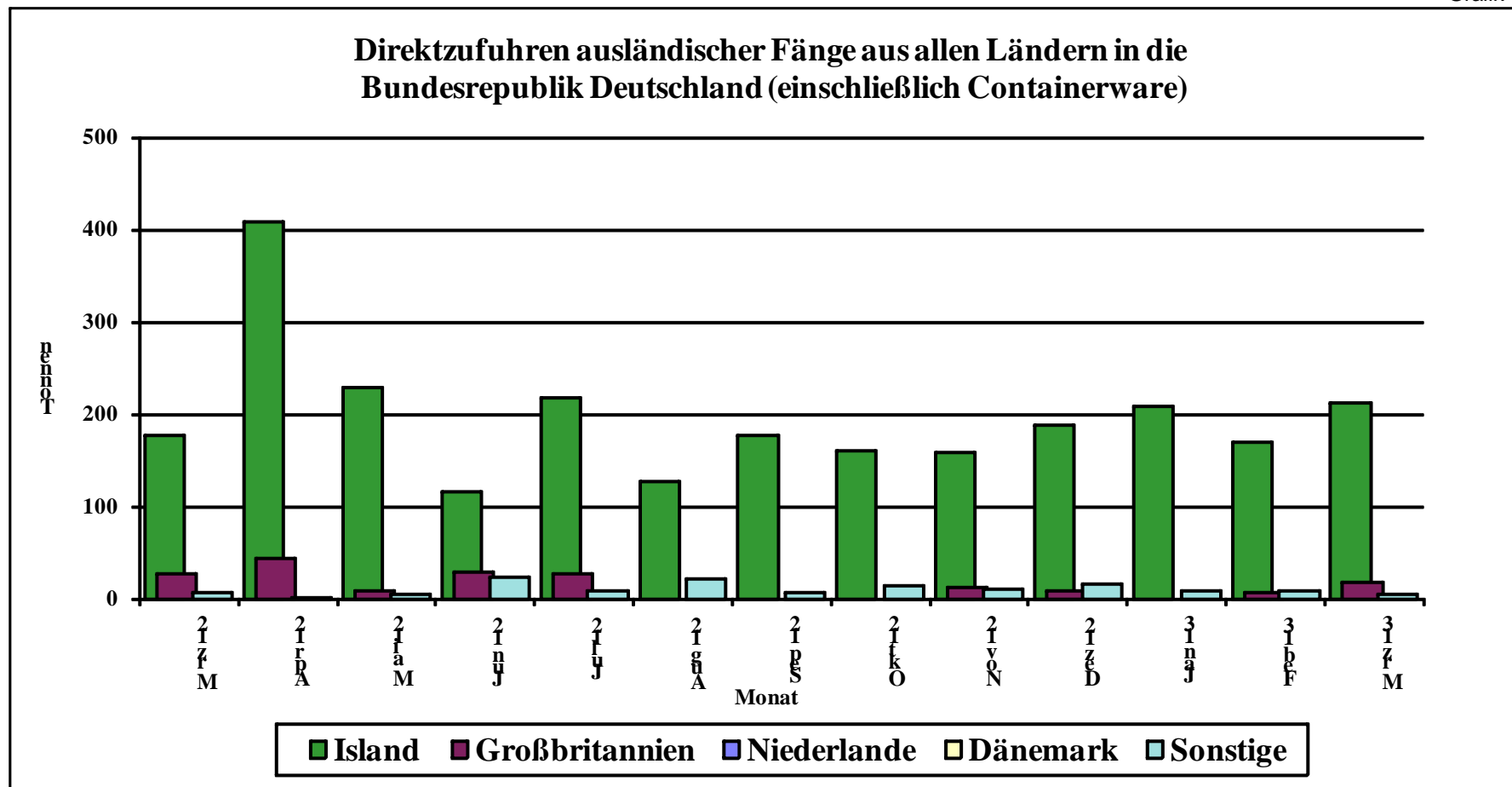

Quelle: BLE

Prozentuale Anteile ausländischer Zufuhren (einschl. Container)

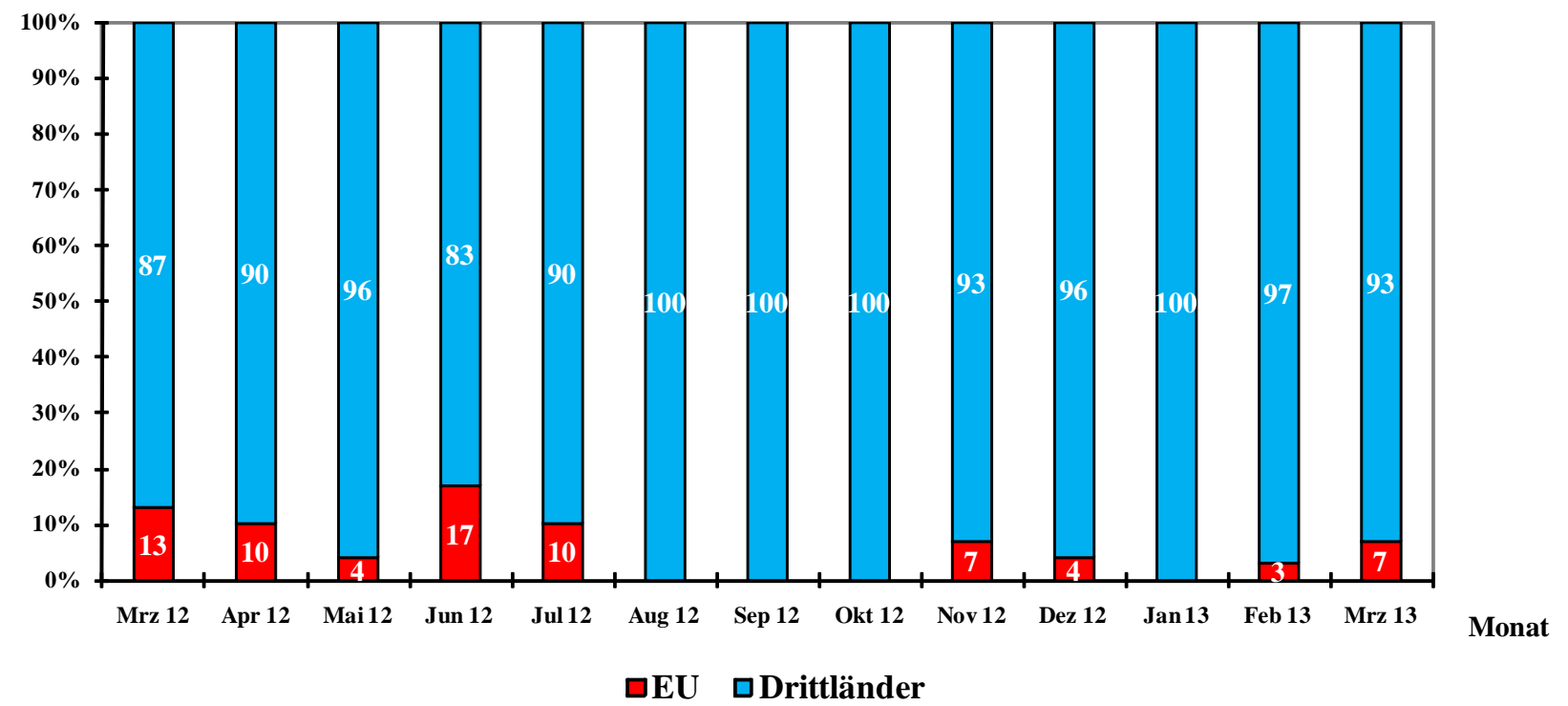

Quelle: BLE

Grafik 10

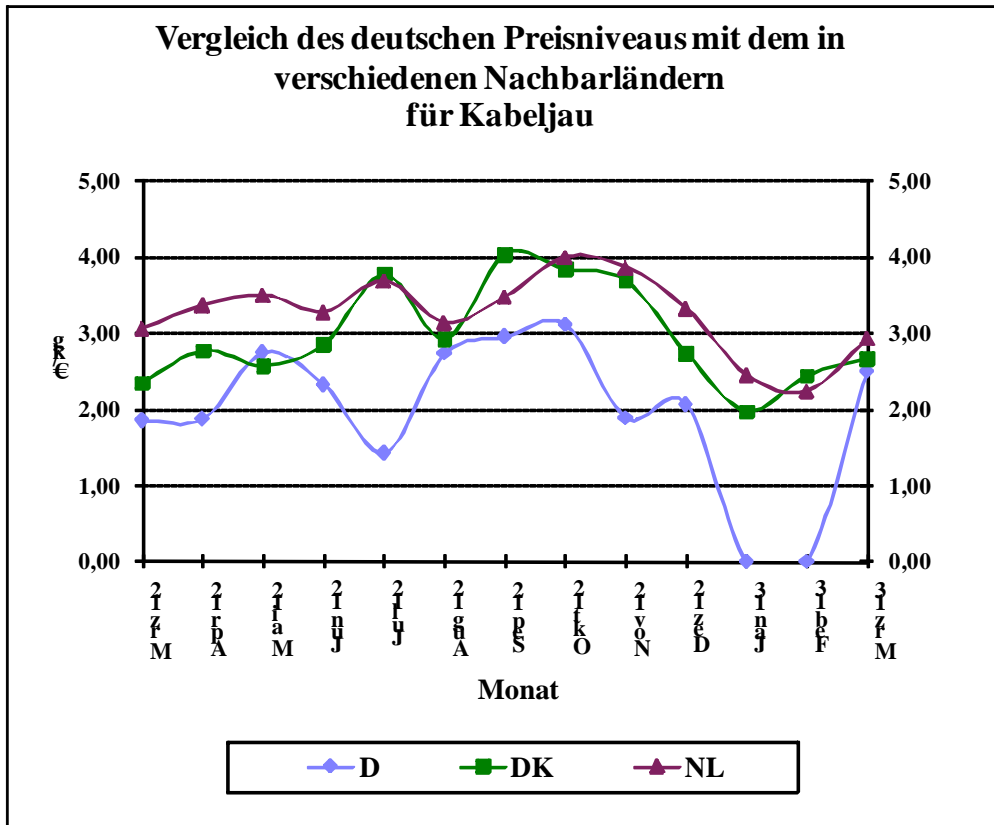

Quelle: BLE

Grafik 11

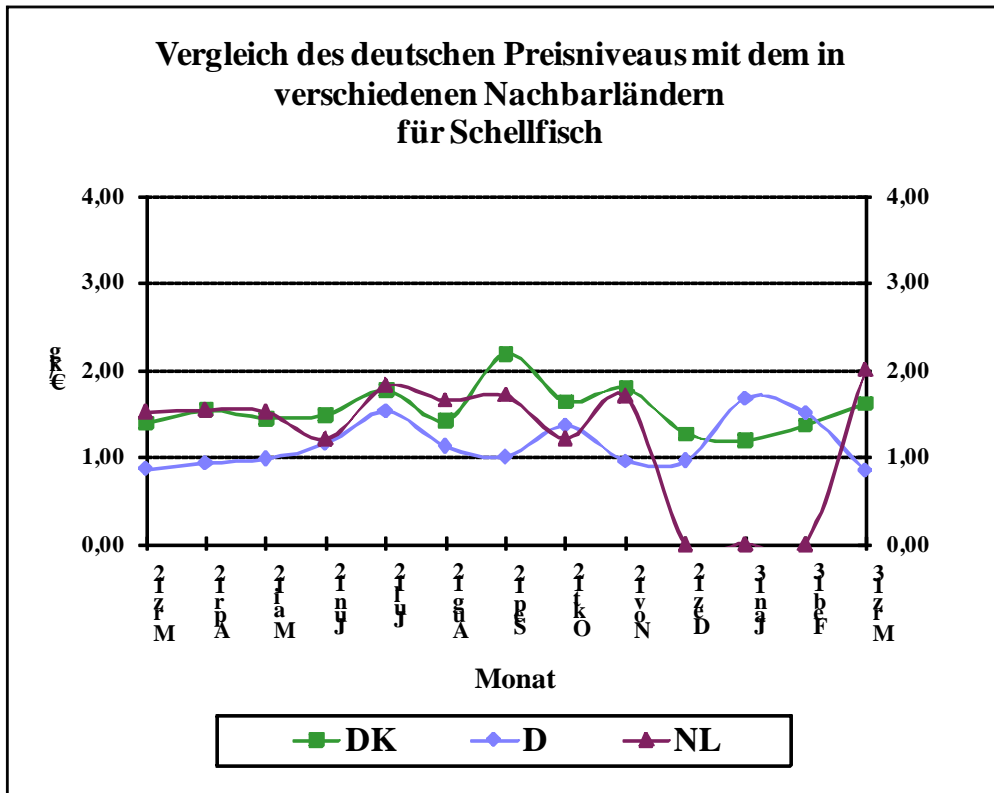

Quelle: BLE

Vergleich des deutschen Preisniveaus mit dem in verschiedenen Nachbarländern für Seelachs

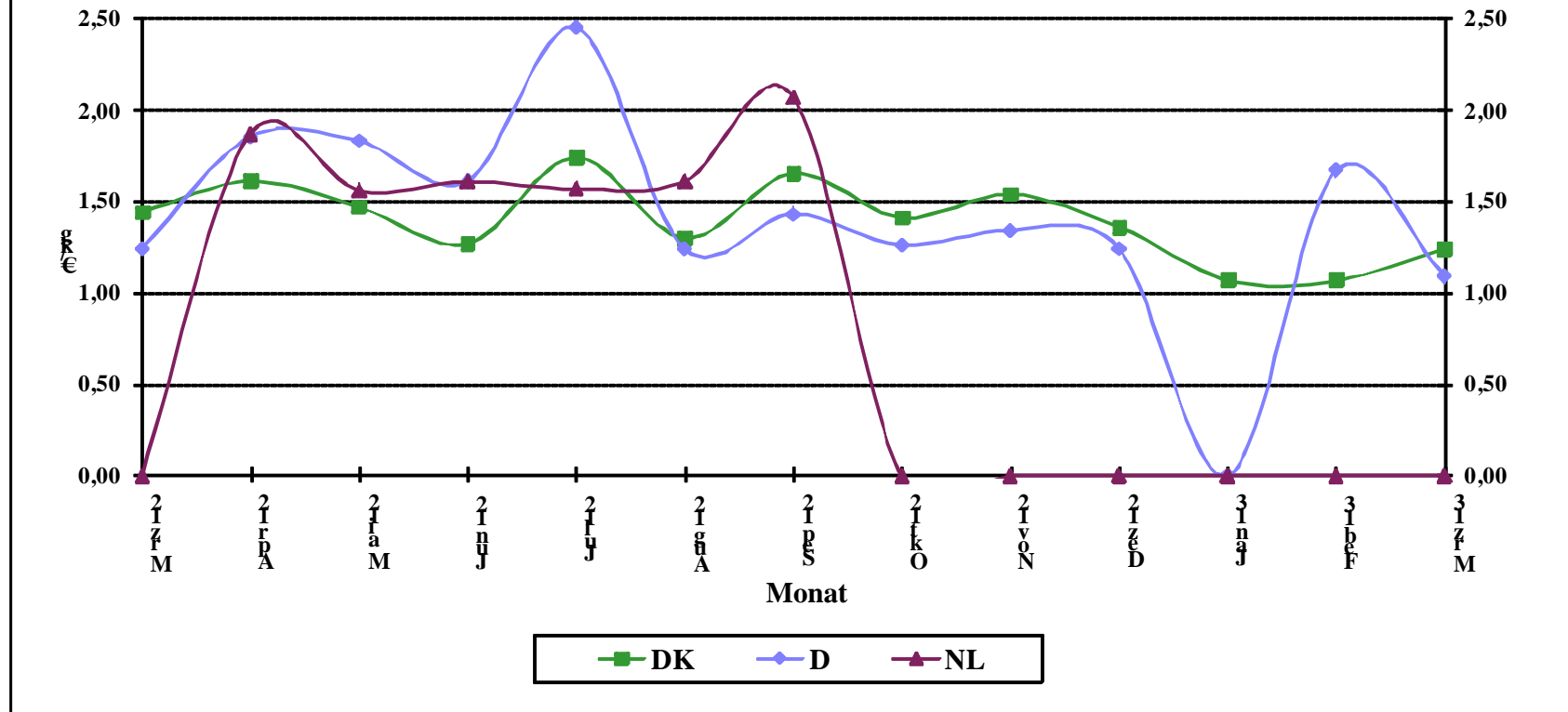

Quelle: BLE

Grafik 13

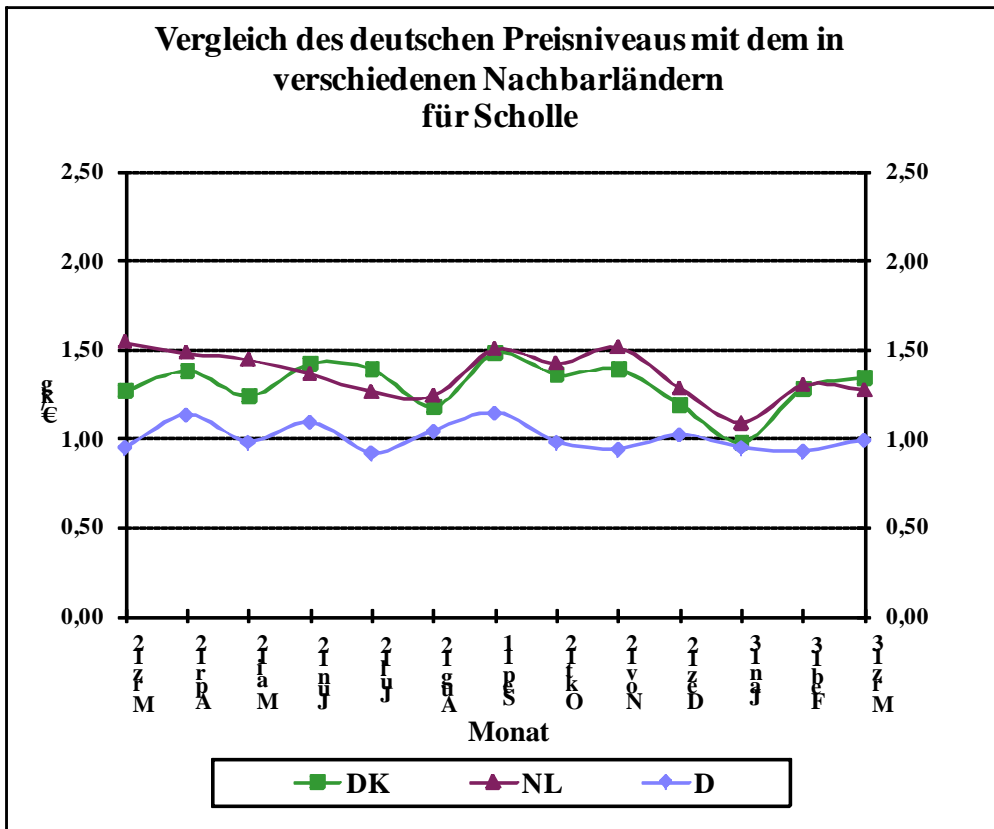

Quelle: BLE

Grafik 14

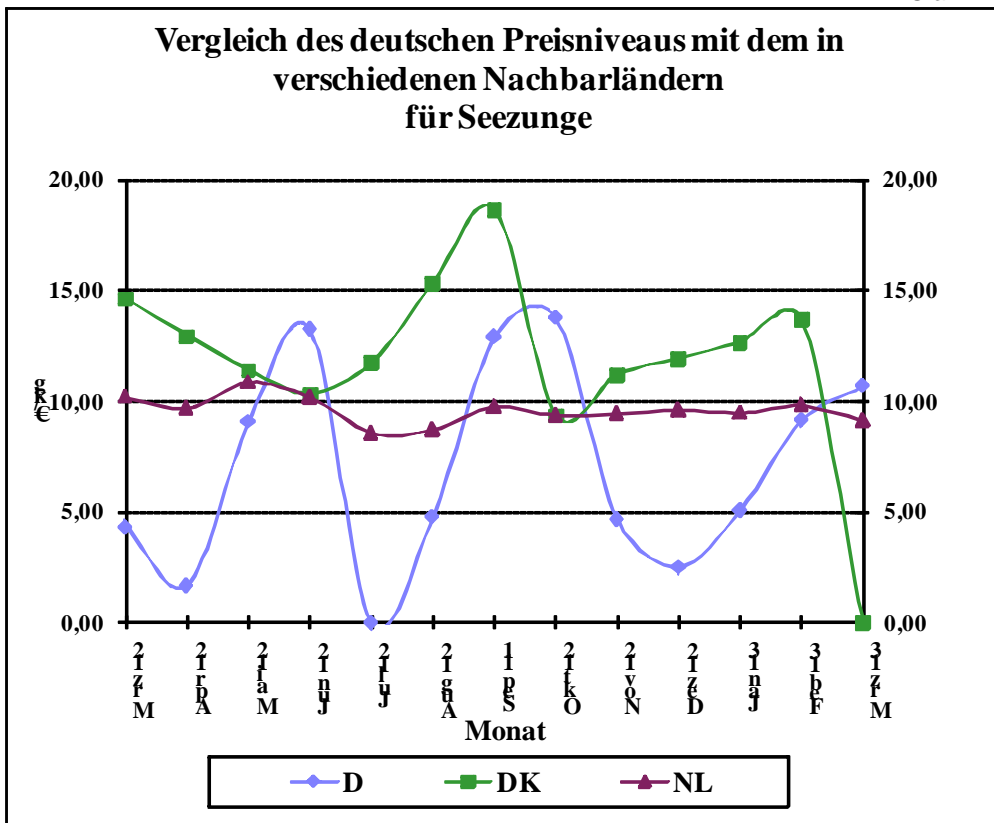

Quelle: BLE

Grafik 15a

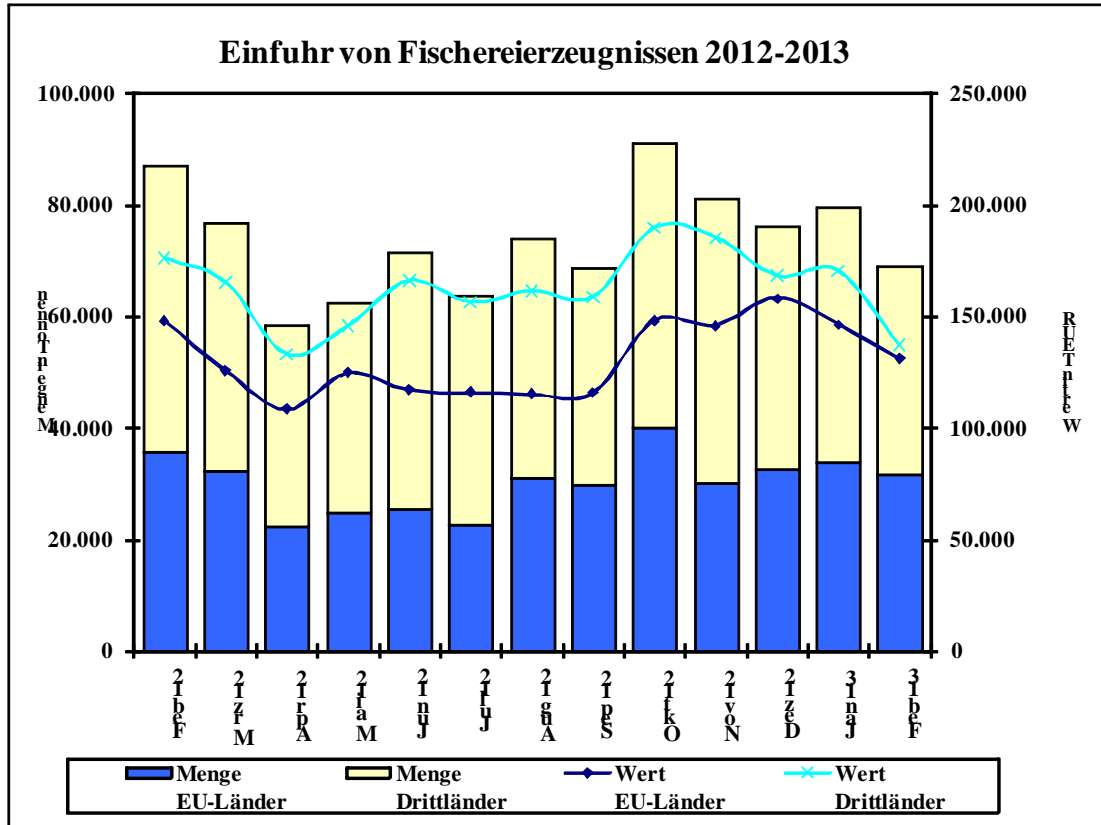

Grafik 15b

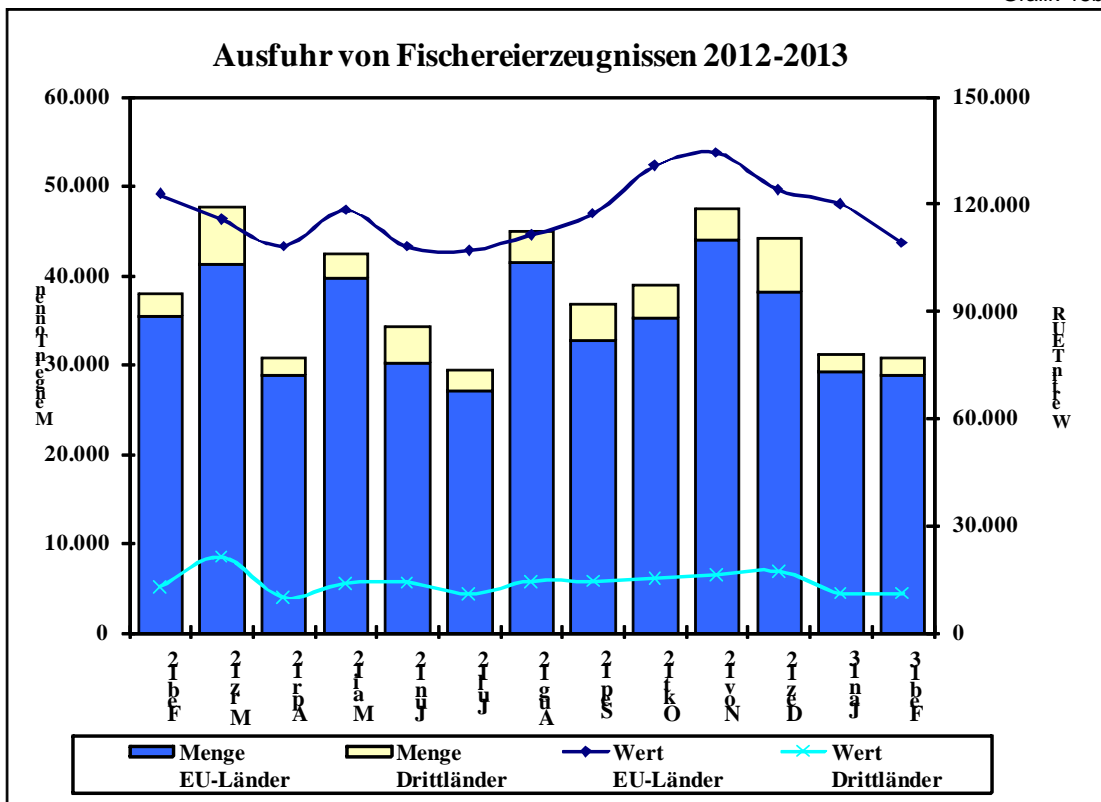

Quelle: Statistisches Bundesamt, BLE; einschl. Auslandsanlandungen

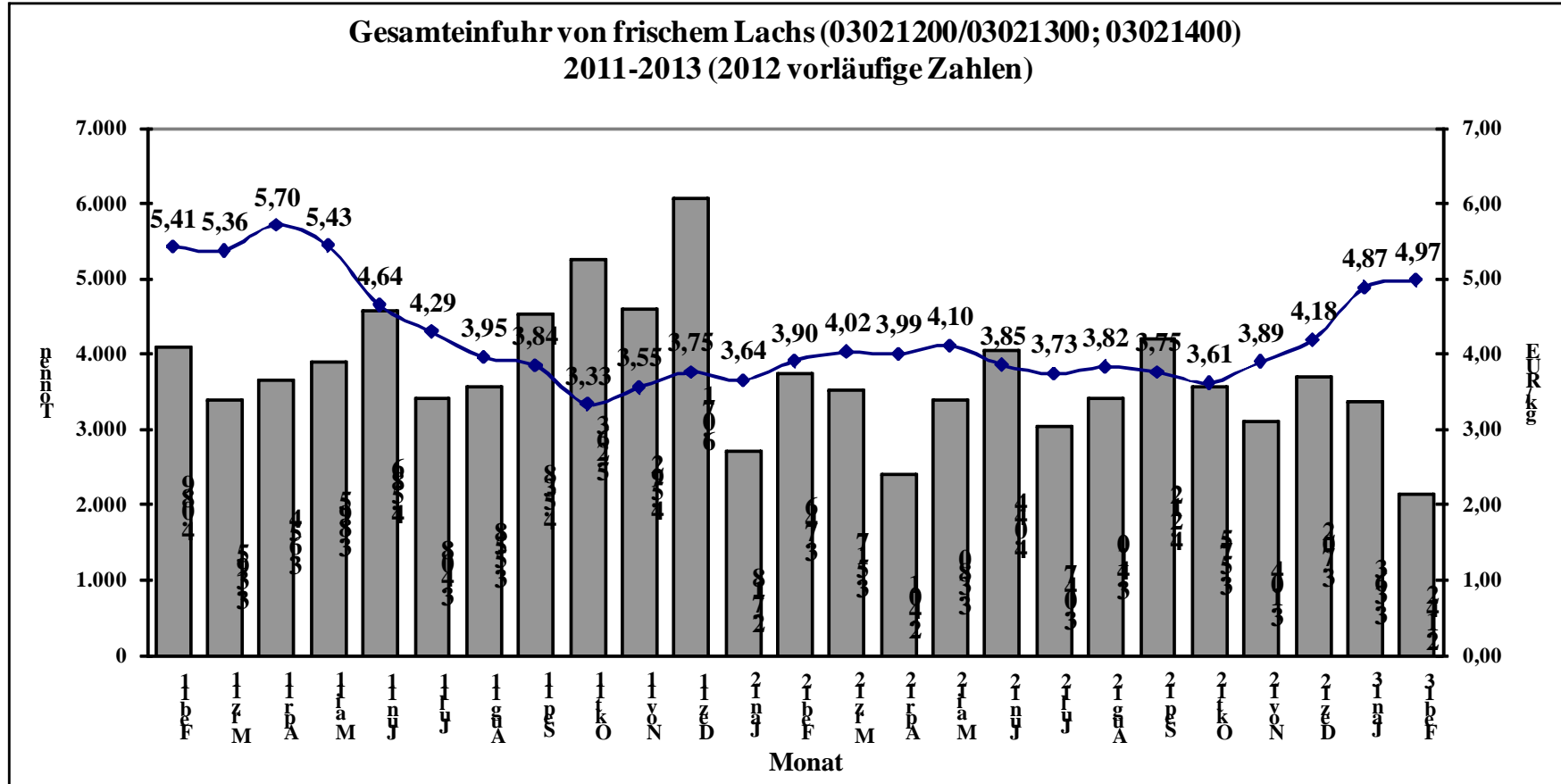

Quelle: Stat.BA, Wiesbaden

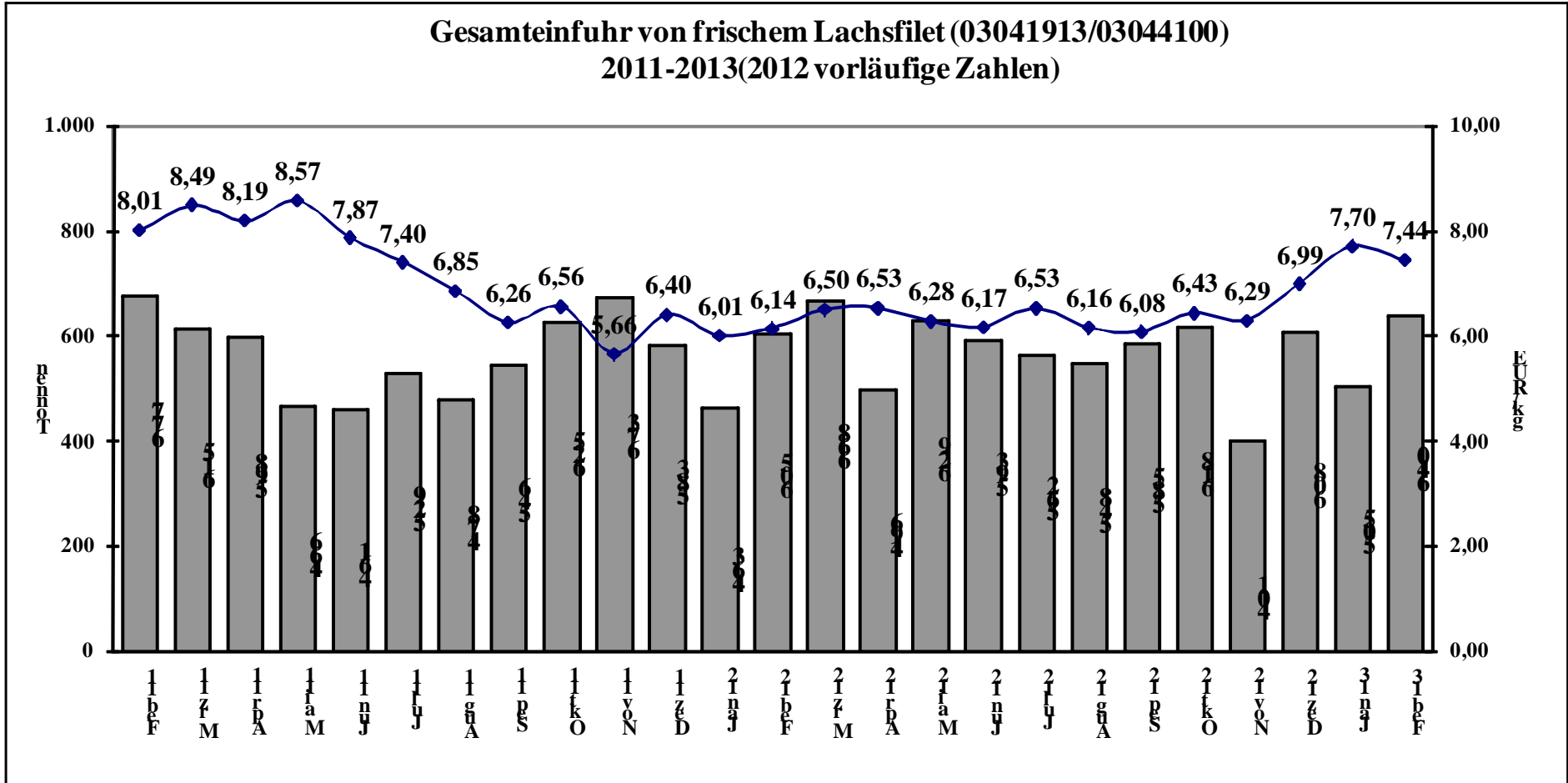

Quelle: Stat.BA, Wiesbaden