

Monatsbericht Dezember 2012

Bericht über die Fischerei und die Marktsituation für Fischereierzeugnisse in der Bundesrepublik Deutschland

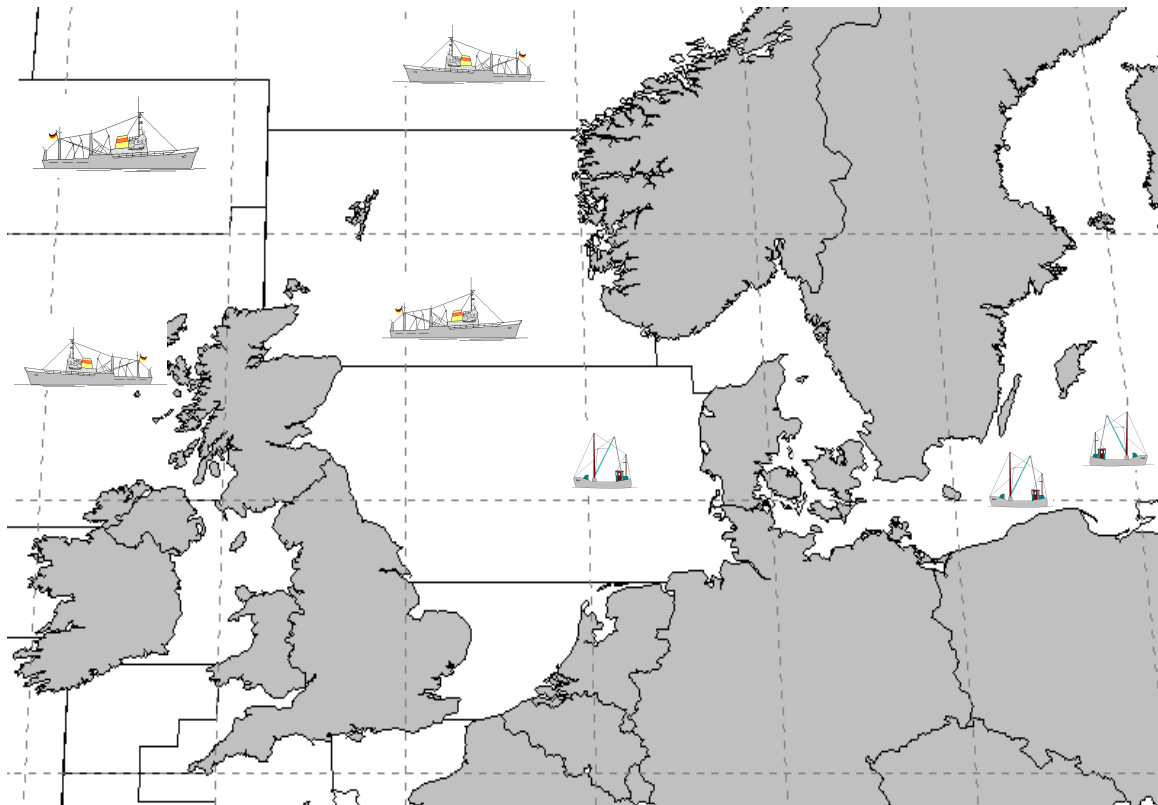

Herausgeber:

Bundesanstalt für Landwirtschaft und Ernährung
Referat 523 – Fischereikontrolle, Fischwirtschaft
Haubachstraße 86
22765 Hamburg
Tel.: (040) 30 68 60-0
Fax: (040) 30 68 60-60
www.ble.de

INHALTSVERZEICHNIS

Gesamtüberblick.....	2
Teil I: Anlandungen und Interventionen.....	4
1. Gesamtüberblick.....	4
1.1. Inlandsanlandungen der deutschen Seefischerei.....	4
1.1.1. Frischfischanlandungen deutscher Fahrzeuge im Inland	4
1.1.2. Frostfischanlandungen deutscher Fahrzeuge im Inland.....	5
1.2. Auslandsanlandungen der deutschen Seefischerei.....	5
1.2.1. Frischfischanlandungen deutscher Fahrzeuge im Ausland	5
1.2.2. Frostfischanlandungen deutscher Fahrzeuge im Ausland.....	5
1.3. Anlandungen von ausländischen Fahrzeugen im Bundesgebiet.....	5
1.4. Interventionen	6
Teil II: Außenhandel	6
2.1. Einfuhr	6
2.2. Ausfuhr	7
Teil III: Tabellen und Grafiken	
3.1. Tabellen	
Übersicht Marktversorgung.....	Nr. 1
Anlandungen und Preise	Nr. 2-7
Importe.....	Nr. 8-8.7
Exporte	Nr. 9-9.7
Fänge, Fangquoten und Fänge nach Gebieten	Nr. 10-11
Zollkontingente.....	Nr. 12
3.2. Grafiken	
Anlandungen und Preise.....	Nr. 1-14
Außenhandel.....	Nr. 15-17

Fangstatistik und Marktsituation für Fischereierzeugnisse in der Bundesrepublik Deutschland

Kurzinformation Dezember 2012

Gesamtüberblick

Anlandungen und Interventionen

- Das Gesamtaufkommen deutscher Fischereifahrzeuge im In- und Ausland lag im Dezember bei ca. 15.600 t. Davon entfielen auf frische Fischereiprodukte (verkaufte Konsumware) 4.000 t und auf Frostware (verkaufte Konsumware) 11.600 t.
- Deutsche Inlandsanlandungen (alle Anlandeplätze, verkaufte Konsumware) betrugen im Dezember insgesamt 2.000 t und bestanden ausschließlich aus Frischfisch.
- Das Hauptsortiment deutscher Frischfischfänger bestand aus Dorsch, Miesmuscheln und Heringen. Der Durchschnittspreis für deutsche Frischware (verkaufte Konsumware) lag im Dezember bei 1,34 Euro/kg.
- Für Dezember wurden bisher keine Frostfischanlandungen von deutschen Fahrzeugen in Häfen der Bundesrepublik.
- Die Auslandsanlandungen deutscher Fischereifahrzeuge lagen im Dezember bei insgesamt 11.600 t. Wie bei den Inlandsanlandungen gab es auch hier keine Anlandungen von gefrorenen Waren.
- Deutsche Frischfischanlandungen im Ausland lagen bei rund 11.600 t. Die wichtigsten Fischarten waren Sprotte, Kabeljau und Seelachs. Im Mittel lag der Preis bei 1,24 Euro/kg.
- Im Dezember wurde kein Frostfisch im Ausland angelandet.
- Es wurden im Dezember keine Rücknahmen aus deutschen Frischfischanlandungen gemeldet.

Außenhandel

- Im November 2012 gegenüber dem Vorjahreszeitraum insgesamt 9 % geringere Importmenge; EU-Importanteil -2 % und Drittlandsimporte -13 %, Preisniveau für EU-Ware -6 % und für Drittlandswaren +6 %;
- Importmenge Seefrostfische 9 % unter Vorjahresniveau; Preise im Frostfischsektor stabil; Einfuhren von gefrorenem Seefischfilet 10 % unter Vorjahresniveau, dabei Rückgang bei Kabeljau, Seelachs und Seehecht um 21 %, 47 % bzw. 20 % und Zuwächse bei Makrelenfilets um 17 %. Preis für Frostfilets +2 %; um 3 % gesunkene Menge gefrorenen Seefischfleisches bei 7 % höheren Preisen; 7 % geringere Menge gefrorener ganzer Seefische bei 9 % geringeren Preisen;
- Um 22 % gesunkene Einfuhren von frischen Seefischen; Preisniveau im Frischfischsektor +11 %; Rückgang bei ganzer Frischware um 28 %; für ganze Frischware gesteigerte Preise (+9 %); um 8 % geringere Einfuhren frischer Seefischfilets bei 7 % höheren Preisen;
- Heringseinfuhren 2 % unter Vorjahresniveau mit 144.100 t; frische Heringseinfuhren 24 % über Vorjahreszeitraum; Einfuhren gefrorener Heringe lagen 24 % unter Vorjahresniveau; Heringskonserven und Halbfabrikate +7 %; insgesamt stark angestiegene Preise;
- Einfuhren von Süßwasserfischen 19 % niedriger als im Vorjahr bei um 3 % gesunkenen Preisen; Beim Lachs Rückgang von EU-Importen um 7 %; Drittlandsimporte - 18 %; insgesamt um 8 % gefallene Preise für Lachs;
- Einfuhren von Sardinenkonserven 12 % über Vorjahreswert, Preisniveau +13 %;
- Exporte von Fischereierzeugnissen beliefen sich bis November 2012 auf zusammen 434.900 t (-17 %), EU-Länder haben einen Anteil von 90 %; Preis für in EU-Länder verkaufte Ware 3,27 Euro/kg, in Drittländer 3,73 Euro/kg;
- Exporte im Frostfischsektor von 122.500 t bis November 2012; davon 63.100 t ganze Fische und 56.900 t Filets; Preis für Frostware insgesamt 2,52 Euro/kg; Exportanteil von 82 % in Gemeinschaftsländer im Frostfischsektor;
- Ausfuhren im Frischfischsektor bis November 2012 bei 37.000 t; davon 35.000 t ganze Seefische und 2.000 t Seefischfilets; insgesamt Preis von 2,00 Euro/kg;
- Heringsexporte betragen 64.100 t bei einem Preisniveau von 1,65 Euro/kg; davon gefrorene Heringe 41.800 t und frische Heringe 2.700 t bei Preisen von 0,92 bzw. 0,56 Euro/kg.
- Heringskonserven und Halbfabrikate wurden in Höhe von 19.500 t zu einem Durchschnittspreis von 3,35 Euro/kg exportiert.
- Die Ausfuhren von Süßwasserfischen gingen um 21 % zurück, während die Preise um 4 % sanken.

Teil I: Anlandungen und Interventionen

1. Gesamtüberblick

Im Dezember 2012 landeten deutsche Fischereifahrzeuge insgesamt 15.600 t frische und gefrorene Fischereierzeugnisse im In- und Ausland an, darunter auch nicht verkaufte Ware (*Tabelle 2*). Im Vergleich zum Vorjahr sind die Anlandungen um 4.000 t (-20 %) gesunken. Rund 87 % der Anlandungen wurden in Häfen außerhalb von Deutschland gelöscht. Ein Viertel der Gesamtanlandungen bestand aus frischen Fischereierzeugnissen.

In Deutschland befanden sich in der Anlandemenge (auch nicht verkaufte Ware) u.a. Dorsche, Miesmuscheln, Nordseekrabben und Heringe. In den Anlandungen deutscher Fischereifahrzeuge in den Ländern der Europäischen Union waren überwiegend Heringe, Bastardmakrelen, Makrelen und Sprotten enthalten. In Drittländer wurden im Dezember bisher Anlandungen in Höhe von 370 t registriert, darunter große Mengen an Kabeljau.

Der durchschnittliche Erlös einiger Fischarten konnte im Dezember nicht bestimmt werden. Dabei handelte es sich um Positionen die zum Zeitpunkt der Erfassung noch nicht verkauft wurden.

Beginnend mit *Tabelle 3* werden die weiteren statistischen Angaben zu den Einzelerzeugnissen auf Basis „verkaufte Ware“ ausgewiesen.

1.1. Inlandsanlandungen der deutschen Seefischerei

Die deutschen Anlandungen im Inland beliefen sich im Dezember auf rund 2.000 t und bestanden ausschließlich aus Frischware.

1.1.1. Frischfischanlandungen deutscher Fahrzeuge im Inland

Bei den Einzelerzeugnissen bestimmten im Dezember Dorsche, Miesmuscheln, Heringe und Nordseekrabben das Gesamtaufkommen an Frischerzeugnissen (*Tabelle 3*). Anlandungen von Dorschen gab es im Dezember vornehmlich in Heiligenhafen und Burgstaaken. Der Kilopreis lag dort bei 1,91 bzw. 1,87 Euro/kg. Für Hering wurde in Neu Mukran 0,30 Euro/kg bezahlt. Hier wurden im Dezember 88 % der Heringsanlandungen gemeldet. Weitere größere Anlandungen gab es in Kappeln (0,29 Euro/kg). Fludern wurden überwiegend in Heiligenhafen zu 0,75 Euro/kg angelandet. Für Scharben wurde in Burgstaaken ein Kilopreis von 0,57 Euro gezahlt. Im Mittel betrug der Preis für Frischware im Inland 1,34 Euro/kg.

Die **Krabbenfischer** (*Grafik 2*) holten im Dezember 250 t Krabben ein, wovon etwa ein Drittel in Büsum angeliefert wurde. Dort wurde ein Preis von 3,53 Euro/kg gezahlt. In Cuxhaven und Hörnum verzeichnete man 3,44 bzw. 3,45 Euro/kg. Der Durchschnittspreis lag bei 3,49 Euro/kg. Er stieg somit im Vergleich zum Vorjahresmonat um 67 Cent pro Kilo und sank um 0,12 Euro/kg gegenüber dem Wert vom November 2012.

In der **Muschelfischerei** (*Grafik 3*) wurden im Dezember bisher nur Anlandungen in Hörnum auf Sylt registriert. Hier wurden rund 300 t angelandet. Für die Anlandungen wurde durchschnittlich 1,02 Euro/kg gezahlt. Leider erreichen uns die meisten Meldungen über Muschelanelandungen oft erst, nachdem wir den aktuellen Monatsbericht erstellt haben. Die Zahlen zur Muschelfischerei können Sie somit erst im darauf folgenden Monat aus den Tabellen (Spalte Vormonat) und Grafiken entnehmen.

Im Dezember wurden rund 350 t Dorsch vor allem in der Größenklasse 4 und 5 als E Ware angelandet. Die Seelachslandungen in Höhe von rund 140 t wurden von den Größenklassen 3 und 4 der Frischeklassen E bestimmt. Kabeljau wurde nur in geringem Umfang in der Frischklasse E der Größenklassen 0 bis 3 angelandet. (Tabelle 3.1).

1.1.2. Frostfischlandungen deutscher Fahrzeuge im Inland

Im Monat Dezember liegen uns bisher keine Meldungen über Anlandungen der deutschen Hochseefahrzeuge von gefrorenen Fischen im Inland vor (Tabelle 4).

1.2. Auslandsanlandungen der deutschen Seefischerei

Die deutschen Anlandungen im Ausland beliefen sich im Dezember auf rund 13.600 t und bestanden zu 85 % aus Frostware. Auf den ersten Rängen landeten Hering, Bastardmakrelen und Makrelen. Ein Großteil der Anlandungen erfolgte in der EU.

1.2.1. Frischfischlandungen deutscher Fahrzeuge im Ausland

Die Frischfischlandungen deutscher Fischereifahrzeuge im Ausland beliefen sich im Dezember auf rund 2.000 t (Tabellen 5, 5.1 und 5.2). Die Anlandungen bestanden überwiegend aus Sprotten, Kabeljau, Seelachs und Schollen bei einem Durchschnittspreis von 1,24 Euro/kg. In Grenå (DK) gab es die größten Sprottenanlandungen. Hier wurde ein Preis von 0,33 Euro/kg realisiert. Im norwegischen Hafen Hammerfest wurden für Kabeljau Preise von 1,66 Euro/kg erzielt. In Hanstholm (DK) wurden im Dezember 260 t Seelachs für einen Durchschnittspreis von 1,37 Euro/kg abgesetzt. In dem niederländischen Hafen Louwersoog wurden für Schollen Preise von 1,30 Euro/kg erzielt.

Die Frischfischlandungen in Dänemark sind bis Dezember gegenüber dem Vorjahr um rund 800 t gestiegen und haben sich somit fast verdreifacht (Tabelle 5.1). Grund hierfür ist der starke Zuwachs bei den Anlandungen von Sprotten (+580 t) und Seelachs (+70 %). Auch Heringe, Garnelen und Schellfische wurden dieses Jahr vermehrt in Dänemark angelandet. Einzig bei Kabeljau/Dorsch war ein starker Rückgang zu verzeichnen (-42 %). Das Preisniveau lag mit 0,82 Euro/kg unter dem Niveau des Vorjahresmonats (1,67 Euro/kg).

Die Anlandungen in den Niederlanden sind bis Dezember gegenüber dem Vorjahr um 30 % gestiegen (Tabelle 5.2). Die Schollenanlandungen stiegen um 15 % und machten im Dezember mit 240 t etwa drei Viertel der Gesamtanlandungen aus. Die Anlandungen von Seezungen stiegen um ca. 50 %. Im Gegensatz zum Vorjahr wurden im Dezember 2012 auch 26 t Garnelen angelandet. Der Durchschnittspreis bei 2,43 Euro/kg und somit unter dem Preisniveau des Vorjahresmonats (2,72 Euro/kg).

1.2.2. Frostfischlandungen deutscher Fahrzeuge im Ausland

Die Anlandungen der Großen Hochseefischerei im Ausland betragen im Dezember rund 11.600 t. (Tabelle 6). Bei diesen Anlandungen handelte es sich hauptsächlich um ganze Heringe, Holzmakrelen und Makrelen, welche in den Niederlanden angelandet wurden. Preise wurden uns für diese Waren bislang nicht gemeldet.

1.3. Anlandungen von ausländischen Fahrzeugen im Bundesgebiet

Im Dezember wurden bislang Anlandungen von rund 210 t von ausländischen Fahrzeugen in der Bundesrepublik Deutschland registriert. An den Seefischmärkten wurde Containerware aus Island, Großbritannien und den Färöer-Inseln angelandet. Die an den Seefischmärkten angelandete Containerware enthielt überwiegend Rotbarsch zu einem durchschnittlichen Preis von 2,34 Euro/kg.

Der Verlauf der Preisentwicklung für ausgewählte Seefischarten aus ausländischen Direktzufuhren ist in Fortsetzung der Vorjahresergebnisse in *Grafik 4* dargestellt.

Die *Grafiken 10 bis 14* zeigen einen Vergleich des Preisniveaus deutscher Märkte für wichtige Seefischereierzeugnisse mit denen in europäischen Nachbarländern.

1.4. Interventionen

Im Dezember 2012 wurden keine Frischfischrücknahmen deutscher Fahrzeuge in deutschen oder ausländischen Häfen registriert.

Teil II: Außenhandel

2.1. Einfuhr

Im Vergleich zum Monatsbericht September 2012 kommt es bei der Gegenüberstellung der aktuellen (vorläufigen) Daten mit den Vorjahreswerten zu starken Differenzen. Diese sind der Tatsache geschuldet, dass die zum Vergleich herangezogenen Vorjahreswerte nun auf den endgültigen Zahlen für das Jahr 2011 beruhen.

Beginnend mit dem im April erscheinendem Monatsbericht Februar 2013 werden dann wieder vorläufige Zahlen 2013 mit vorläufigen Zahlen 2012 verglichen.

Von Januar bis November 2012 lagen die Importe von **Fisch, Krebs- und Weichtieren** 9 % unter dem Niveau des Vorjahres. Die Preise für eingeführte Waren stiegen dabei im Mittel um 1 %. Der Anteil der Einfuhrmengen aus Drittländern betrug 60 %. Wichtigste Herkunftsländer waren die VR China, Norwegen, Dänemark, Polen und die USA.

Die **Frostfischimporte** betragen bis November 2012 257.300 t. Sie lagen damit um 9 % unter dem Vorjahresniveau. Die Gesamtimporte von **Frostfilets** wurden mit rund 208.700 t 10 % niedriger registriert. Die Filets machten einen Marktanteil von 81 % am gesamten Frostfischsektor aus. Das Preisniveau für Filets lag 2 % über Vorjahreshöhe. Die Einfuhren von Makrelenfilet stiegen um 17 %. Die Einfuhren von Pazifischen Pollack- und Kabeljaufillets verringerten sich dagegen um 1 bzw. 21 %. Pazifischer Pollack ist mit einem Anteil von 68 % Spitzenreiter in diesem Segment. Die Einfuhren dieser Ware stammten vorwiegend aus der VR China und den USA.

Die Importe von **gefrorenem Fischfleisch** betragen bisher 15.400 t (-3 %) bei 7 % höheren Preisen. Die Einfuhren von Pazifischem Pollack stiegen um 13 %. Kabeljau und Seehecht verzeichneten einen Rückgang der Importe um 39 bzw. 22 %. Pazifischer Pollack ist die bedeutendste Fischart in diesem Segment. Er wurde überwiegend aus den USA eingeführt.

Die um 7 % gesunkenen Einfuhren **ganzer gefrorener Seefische** beliefen sich auf 33.100 t. Die Preise sanken um 9 %. Rückläufig waren die Einfuhren von gefrorenem Kabeljau (-27 %) und Schwarzem Heilbutt (-11 %). Importe von gefrorenem Stöcker und Blauem Wittling legten gegenüber 2011 stark zu. Hiervon wurde aber ein vergleichsweise geringes Volumen gehandelt. Wichtigste Fischart in diesem Segment sind Makrelen.

Bei **frischen Seefischen** lagen die Einfuhren bis November um 22 % unter den Importen des Vorjahreszeitraums. Bei den Frischfischeinfuhren **ganzer Seefische** (einschl. Fleisch) nahmen

die Importe um 28 % ab. Seelachsimporte sanken um 38 %. Rotbarschimporte brachen um 63 % ein; Kabeljaueinfuhren sanken um 21 %. Kabeljau wurde hauptsächlich aus Norwegen eingeführt. Die Importpreise dieser ganzen Frischfische stiegen im Mittel gegenüber dem Vorjahreszeitraum um 9 %.

Die **Frischfiletimporte** lagen 8 % unter Vorjahreshöhe. Rotbarsch und Seelachs wurden 9 % bzw. 15 % weniger gegenüber dem Vorjahr eingeführt. Die Importe von „anderen Filetarten“ lagen 7 % unter Vorjahresniveau. Wichtigste Lieferländer dieser nicht detaillierter ausgewiesenen Frischfilets waren die Niederlande und Sri Lanka. Die Preise stiegen gegenüber dem Vorjahreszeitraum um 7 %.

Die Einfuhr von **Heringen** (einschließlich Heringskonserven und Halbfabrikaten) sank im Berichtszeitraum um 2 % gegenüber dem Vorjahr. Der Preis der Heringsimporte erhöhte sich gegenüber dem Vorjahr um 13 %. Der größte Teil der gefrorenen Heringe wurde aus Norwegen importiert. Bei frischen Heringen war Dänemark Hauptexporteur. Die Einfuhren gefrorener Heringe sanken um 24 %, die von frischen stiegen um 24 %. Ganze frische Heringe wurden 47 % mehr, frisches Heringsfleisch 49 % weniger eingeführt.

Die Importe von **Süßwasserfischen** verringerten sich gegenüber dem Vorjahr um 19 %. Wichtigste gehandelte Artengruppe waren die Lachse, deren Zufuhren 13 % unter dem Vorjahresniveau lagen. Die Importmenge für gefrorene Filets lag 23 % unter dem Niveau des Vorjahres. Einfuhren gefrorener ganzer Lachse sanken um 12 % bei um 1 % gesunkenen Preisen. Während die Frostfilets vornehmlich aus China und Norwegen importiert wurden, kamen die ganzen Frostlachse hauptsächlich aus den USA. Die Importe von frischen Lachsfilets lagen 2 % unter dem Niveau des Vorjahres bei um 16 % geringerem Preis. Norwegen und Dänemark waren Hauptlieferländer frischer Lachsfilets. Die Einfuhr von Welsen belief sich bis Ende November auf 20.600 t. Unter dieser Position werden seit Beginn des Jahres 2012 neben Pangasius auch die Welsarten Clarias, Ictalurus und Silurus geführt. Hierfür wurden durchschnittlich 2,40 Euro bezahlt. 89 % der Welseinfuhren stammten aus Vietnam. Nilbarsch wurde vor allem aus Tansania eingeführt, während Tilapien hauptsächlich aus China zu uns kamen.

Bei den Einfuhren **fischindustrieller Fertigerzeugnisse** stiegen die vor allem aus Polen nach Deutschland gelieferten Heringskonserven und -halbfabrikate gegenüber dem Vorjahreszeitraum um 7 %. Einfuhren von Thunfisch- und Bonitenkonserven verfehlten das Vorjahresniveau um 10 %. Wichtigste Lieferanten waren bei dieser Ware die Philippinen und Papua-Neuguinea. Die Sardinenkonserveneinfuhr stieg gegenüber dem Vorjahreszeitraums um 12 %. Hauptlieferland hierfür war Marokko. Die Einfuhren von Räucherlachs, die ebenfalls überwiegend aus Polen kamen, sanken um 6 % bei 9 % geringeren Preisen.

2.2. Ausfuhr

Die Ausfuhren von Fischen, Krebs- und Weichtieren (inkl. Auslandsanlandungen) beliefen sich von Januar bis November 2012 auf 434.900 t (-17 %), wobei der Preis im Durchschnitt bei 3,32 Euro/kg (+5 %) lag. Der Anteil der in EU-Länder ausgeführten Waren betrug 90 %. Für diese Ausfuhren wurden 3,27 Euro/kg gezahlt. Der Handel mit Drittländern erfolgte zu einem Durchschnittspreis von 3,73 Euro/kg. Haupthandelspartner waren die Niederlande, Frankreich und Großbritannien.

Mit 122.500 t (-26 %) war die Frostware das stärkste Segment im Exportgeschäft. Die Exporte von **Frostfilets** betragen bis November 2012 56.900 t (-18 %). Der größte Teil davon wurde auf dem europäischen Binnenmarkt verkauft (97 %). Die Exporte von Pazifischem Pollack hatten einen Anteil von 55 % am Filetgeschäft. Sie betragen 31.100 t (+2 %) bei einem Preis von 2,57 Euro/kg (+1 %). Der größte Teil wurde nach Frankreich und Polen exportiert.

Kabeljaufilet hatte einen Anteil von 20 %. Diese Exporte, die hauptsächlich nach Großbritannien und Frankreich gingen, betrugen, 11.200 t (-20 %). Seelachsfilet wurde in Höhe von 3.100 t (-49 %) exportiert, vornehmlich nach Spanien. Für TK-Filets wurden von Januar bis November 2012 allgemein 3,52 Euro/kg gezahlt.

Die Exportmenge von **gefrorenen ganzen Seefischen** betrug bis November 2012 63.100 t und lag somit um 33 % unter dem Vorjahreswert. Die stark zurückgegangenen Stöcker- und Makrelenausfuhren führten zu diesem Ergebnis. Sie lagen mit 11.000 bzw. 22.200 t 54 bzw. 24 % unter dem Vorjahreswert. Die Ausfuhren von Schwarzem Heilbutt erhöhten sich auf 6.100 t (+108 %). Von gefrorenem Kabeljau wurden rund 4.400 t ausgeführt. Der Exportpreis betrug insgesamt 2,01 Euro/kg.

Die Ausfuhrmenge von **gefrorenem Seefischfleisch** belief sich auf rund 2.500 t (+10 %). Fleisch vom Seelachs verzeichnete sinkende Preise. Pazifisches Pollackfleisch verteuerte sich um 8 %.

Die Exporte von frischen Seefischen betrugen von Januar-November 2012 rund 37.000 t (-33 %). Hierbei dominierte das Handelsgeschäft mit **frischen ganzen Fischen** mit einer Menge von 35.000 t und einem Ausfuhrpreis von 1,57 Euro/kg. Wichtigste Fischart in diesem Segment ist der Seelachs. Die Ausfuhren von **Frischfleischfilet** beliefen sich hingegen auf nur 2.000 t (-34 %) bei einem Preis von 9,16 Euro/kg (+44 %). In dieser Produktgruppe bewegten sich die Ausfuhren auf allgemein niedrigem Niveau, wobei 65 % auf nicht näher bestimmte Filetarten entfielen. Frischfleisch fand hauptsächlich in Dänemark seinen Absatz.

Die **Heringsexporte** beliefen sich auf 64.100 t (+15 %), wobei ganze, gefrorene Heringe überwiegend in die Niederlande gingen. Gefrorene und frische Heringe wurden zu 0,92 Euro/kg bzw. 0,56 Euro/kg ausgeführt. Heringskonserven und Halbfabrikate wurden gegenüber dem Vorjahreszeitraum um 22 % weniger ausgeführt und konnten 25 % höhere Preise erzielen.

Die Ausfuhren von **Süßwasserfischen** betrugen 47.400 t und somit 21 % weniger als im Vergleichszeitraum 2011. Der Durchschnittspreis von 6,27 Euro/kg lag 4 % unter Vorjahresniveau. Wichtigste Fischartengruppe waren die Lachse, deren Ausfuhren sich auf 34.600 t beliefen. Der Preis für diese Fische betrug durchschnittlich 6,80 Euro/kg (-7 %). Gefrorene Lachsfilets gingen überwiegend in die Niederlande und nach Österreich. Die Exportmenge für diese Ware betrug 5.600 t bei einem Preis von 8,29 Euro/kg. Von den vornehmlich nach Frankreich ausgeführten frischen Lachsfilets wurden 2.700 t mit einem Preis von 7,05 Euro/kg festgestellt. Ausfuhren von frischem ganzen Lachs wurden in Höhe von 16.200 t zu einem Preis von 3,87 Euro/kg registriert. Hauptabnehmer für frischen ganzen Lachs war ebenfalls Frankreich. Von den bisher importierten 20.600 t Wels (einschließlich Pangasius) wurden 5.100 t wieder ausgeführt. Hauptabnehmer waren Polen und Österreich.

Unter den **fischindustriellen Fertigerzeugnissen** exportierte die Bundesrepublik Deutschland von Januar-November 2012 58.100 t (+13 %) tiefgefrorene, panierte Fischfilets. Diese Ware wurde vorwiegend nach Großbritannien geliefert. Die Ausfuhren von Thunfisch- und Bonitenkonserven betrugen 8.700 t (-28 %), wobei ein Großteil nach Österreich und Belgien ging. Räucherlachs wurde vornehmlich nach Österreich ausgeführt. Diese Ausfuhren beliefen sich auf 6.400 t (-17 %).

Marktversorgung der Bundesrepublik Deutschland mit Fisch und Fischereierzeugnissen***Fanggewicht**

Monat	Einfuhr in t	Inlandsanlandung in t	Ausfuhr in t	Auslandsanlandungen in t	Inlandsverwendung in t
Januar 11	189.583	4.890	79.055	4.823	120.241
Februar 11	198.345	7.471	86.584	15.347	134.578
März 11	174.291	11.651	97.779	15.522	103.685
April 11	163.795	7.724	83.774	12.954	100.699
Mai 11	166.364	3.062	79.821	11.155	100.759
Juni 11	157.903	2.742	86.984	13.043	86.704
Juli 11	145.074	7.256	82.603	18.476	88.203
August 11	156.205	7.423	80.421	9.553	92.760
September 11	163.844	7.533	87.803	6.485	90.058
Oktober 11	171.156	15.501	88.969	13.121	110.810
November 11	178.999	9.569	95.228	11.528	104.868
Dezember 11	185.072	8.263	94.813	12.090	110.612
Januar 12	150.537	9.560	80.250	7.763	87.610
Februar 12	177.441	4.970	76.212	3.719	109.918
März 12	157.031	12.783	83.050	19.373	106.136
April 12	122.542	8.196	63.323	17.112	84.526
Mai 12	132.955	3.616	76.427	8.073	68.218
Juni 12	152.386	4.878	66.690	5.113	95.685
Juli 12	138.069	4.205	62.430	1.240	81.083
August 12	152.091	5.655	82.421	17.728	93.054
September 12	140.278	10.613	73.398	9.670	87.163
Oktober 12	183.810	9.766	77.798	7.454	123.232
November 12	177.979	6.511	85.934	12.949	111.506
Dezember 12					
Summe 2012:	1.685.118	80.752	827.934	110.195	1.048.132
Vorjahreszeitraum:	1.865.559	84.821	949.021	132.007	1.133.366

Quelle: BLE, Statistisches Bundesamt, vorläufige Zahlen

* ohne deutsche Binnenfischerei

Gesamtanlandungen deutscher Fischereifahrzeuge

	Berichtsmonat Dezember 2012			Vorjahresmonat Dezember 2011			Vormonat November 2012			Fortschreibung						Veränderung 12/11 in %	
	t	TEUR	€/kg	t	TEUR	€/kg	t	TEUR	€/kg	01.01.- 31.12.2012			01.01.- 31.12.2011			Menge	Preis
										t	TEUR	€/kg	t	TEUR	€/kg		
Insgesamt	15.632,1	10.043,2	-	19.579,6	19.027,0	-	18.442,0	17.425,4	-	190.572,2	215.727,2	-	220.981,9	199.752,7	-	-13,8	-
Blauer Wittling	0	0	0	0	0	0	0	0	0	6.238,1	3.119,1	0,50	266,8	81,6	0,31	.	63,4
Sprotte	751,7	240,5	0,32	569,5	128,8	0,23	441,4	145,7	0,33	11.728,6	2.814,9	0,24	14.672,6	3.747,8	0,26	-20,1	-6,0
Hering	7.916,7	2.770,8	0,35	5.352,4	2.452,7	0,46	2.956,8	1.419,3	0,48	51.284,0	21.026,5	0,41	36.802,3	16.043,6	0,44	39,4	-6,0
Makrele	789,1	591,8	0,75	4.397,4	3.957,7	0,90	5.200,1	0,0	0,00	18.946,9	17.620,7	0,93	24.084,8	20.351,5	0,84	-21,3	10,1
Spanische Makrele	0	0	0	0	0	0	0	0	0	521,3	0,0	.	6.579,3	593,0	0,09	-92,1	.
Seelachs	420,3	550,6	1,31	327,1	544,8	1,67	661,3	1.005,2	1,52	7.238,9	11.365,0	1,57	8.879,7	13.822,3	1,56	-18,5	0,9
Kabeljau/Dorsch	848,8	1.494,8	1,76	659,5	1.177,6	1,79	1.321,2	2.460,6	1,86	12.467,1	28.788,5	2,31	12.330,4	23.842,3	1,93	1,1	19,4
Speisekrabben	324,7	1.176,6	3,62	166,3	490,6	2,95	1.766,8	6.527,6	3,69	13.885,8	60.186,7	4,33	13.429,3	25.105,6	1,87	3,4	131,9
Siebkrabben	23,7	0,9	0,04	11,7	0,0	0,00	155,0	6,6	0,04	1.290,3	62,3	0,05	1.024,8	0,0	0,00	25,9	.
Stöcker	3.289,1	920,9	0,28	5.838,9	2.618,0	0,45	2.916,9	816,7	0,28	22.809,2	10.264,1	0,45	28.756,5	9.713,8	0,34	-20,7	33,2
Butt (Flunder)	191,6	130,3	0,68	166,7	107,1	0,64	236,8	149,2	0,63	1.641,3	1.116,1	0,68	2.115,7	1.245,8	0,59	-22,4	15,5
Scholle	301,1	373,3	1,24	288,7	398,6	1,38	374,5	543,1	1,45	4.144,0	5.511,5	1,33	4.021,2	5.318,3	1,32	3,1	0,6
Wittling (Merlan)	21,5	20,5	0,95	11,6	14,7	1,26	22,9	28,6	1,25	446,6	223,3	0,50	514,7	321,3	0,62	-13,2	-19,9
Miesmuscheln	299,3	305,3	1,02	518,8	460,4	0,89	756,1	793,9	1,05	6.950,0	9.521,5	1,37	18.208,5	26.692,1	1,47	-61,8	-6,5
Sardinellen	0	0	0	0	0	0	0	0	0	3.814,8	0,0	0,00	13.903,4	1.231,7	0,09	-72,6	.
Pilchard-Sardine	0	0	0	0	0	0	551,9	0,0	0,00	10.455,1	0,0	0,00	8.165,7	0,0	0,00	28,0	.
Scharbe (Kliesche)	153,2	111,8	0,73	110,6	108,5	0,98	113,3	86,1	0,76	893,4	696,8	0,78	892,5	684,4	0,77	0,1	1,7
Schellfisch	28,7	33,3	1,16	13,0	20,7	1,59	52,1	82,8	1,59	969,0	2.315,9	2,39	1.271,7	3.090,9	2,43	-24	-1,7
Rotauge, Plötze	23,4	26,7	1,14	5,0	2,0	0,40	12,5	5,1	0,41	296,7	142,4	0,48	432,8	260,6	0,60	-31,4	-20,3
Seezunge	21,8	210,5	9,64	14,6	200,7	13,76	38,4	363,4	9,47	435,6	4.303,8	9,88	346,7	4.042,7	11,66	25,7	-15,3
Seeteufel (Angler)	59,5	571,1	9,60	27,4	267,5	9,76	1,9	9,1	4,84	275,7	2.106,1	7,64	229,3	2.125,4	9,27	20,2	-17,6
Steinbutt	16,1	121,8	7,55	10,3	97,7	9,51	25,6	152,6	5,95	214,4	1.578,1	7,36	188,1	1.601,9	8,52	14,0	-13,6
Zander	35,2	161,6	4,59	21,1	97,5	4,61	56,6	260,4	4,60	300,3	1.468,3	4,89	186,5	894,5	4,80	61,0	2,0
Brachsen, Blei	2,1	0,6	0,27	9,1	3,2	0,36	5,4	1,4	0,26	296,3	85,9	0,29	305,4	92,1	0,30	-3,0	-3,9
Leng/Blauleng	4,8	13,0	2,72	10,4	29,6	2,85	4,7	10,8	2,28	73,6	130,2	1,77	84,9	125,4	1,48	-13,3	19,8
Hecht	4,7	7,8	1,67	6,8	11,4	1,66	12,2	19,8	1,62	96,0	170,9	1,78	88,3	161,9	1,83	8,7	-2,9
Pollack (Heller Seelachs)	2,8	10,2	3,63	4,8	15,1	3,11	8,2	24,2	2,95	94,5	290,0	3,07	67,1	204,0	3,04	40,7	1,0
Barsch	20,3	34,2	1,68	12,6	23,3	1,84	23,8	36,2	1,52	315,8	609,5	1,93	243,4	429,1	1,76	29,7	9,5
Rochen	2,2	3,4	1,54	3,8	11,6	3,05	2,4	3,9	1,62	15,9	30,7	1,93	19,1	40,1	2,10	-16,7	-8,0
Rotbarsch	0,7	1,0	1,30	2,8	2,8	0,99	2,3	2,9	1,24	2.678,1	5.998,9	2,24	2.915,2	3.991,4	1,37	-8,1	63,6
Seehecht	4,0	6,8	1,69	7,1	22,3	3,13	14,7	40,1	2,72	334,9	810,5	2,42	250,9	589,7	2,35	33,5	3,0
Lachs, Meerforelle	1,7	7,2	4,36	3,3	8,7	2,61	0,3	1,0	4,06	24,5	112,4	4,58	23,1	85,9	3,72	6,4	22,9
Atlantischer Heilbutt	0,1	1,3	12,97	0,5	2,7	6,07	0,2	1,7	7,39	13,0	76,4	5,90	12,3	96,9	7,85	4,9	-24,9
Knurrhahn	2,5	0,8	0,33	0,4	0,4	1,01	4,0	2,3	0,58	72,6	78,4	1,08	71,8	69,8	0,97	1,1	11,2
Schwarzer Heilbutt	0,8	1,1	1,35	924,9	4.926,7	5,33	600,9	2.115,1	3,52	4.452,9	17.722,5	3,98	5.222,2	21.599,3	4,14	-14,7	-3,8
Katfisch	0,5	0,7	1,49	0,6	1,0	1,49	2,9	5,7	1,94	25,0	78,6	3,14	26,1	79,8	3,06	-4,0	2,6
Aal	0,1	1,9	13,31	0,1	1,1	8,91	0,3	3,3	12,10	42,0	381,6	9,08	52,2	389,9	7,47	-19,5	21,5
Sonstige	69,3	140,1	2,02	81,5	821,7	10,08	97,5	301,2	3,09	4.790,0	4.919,1	1,03	14.296,7	10.986,2	0,77	-66,5	-55,2

Quelle: BLE

Inlandsanlandungen deutscher Fischereifahrzeuge
Frischware

	Berichtsmonat Dezember 2012			Vorjahresmonat Dezember 2011			Vormonat November 2012			Fortschreibung						Veränderung 12/11 in %	
	t	TEUR	€/kg	t	TEUR	€/kg	t	TEUR	€/kg	01.01.- 31.12.2012			01.01.- 31.12.2011			Menge	Preis
										t	TEUR	€/kg	t	TEUR	€/kg		
Insgesamt	2.032,9	2.730,8	1,34	3.012,2	7.334,1	2,43	4.940,9	8.431,2	1,71	47.450,8	81.436,2	1,72	51.290,1	74.341,0	1,45	-7,5	18,4
davon																	
Kabeljau/Dorsch	403,3	669,3	1,66	538,7	883,7	1,64	525,1	778,5	1,48	4.920,6	6.651,7	1,35	4.866,2	6.745,4	1,39	1,1	-2,5
Kabeljau	1,6	3,3	2,07	4,0	7,5	1,88	0,6	1,2	1,89	36,4	80,8	2,22	43,6	97,0	2,23	-16,5	-0,3
Dorsch	401,7	666,1	1,66	534,8	876,3	1,64	524,5	777,3	1,48	4.884,2	6.570,9	1,35	4.822,6	6.648,4	1,38	1,3	-2,4
Brachsen/Blei	2,1	0,5	0,27	9,0	3,2	0,36	5,4	1,4	0,25	268,2	72,5	0,27	299,9	89,4	0,30	-10,5	-9,4
Seelachs	139,6	173,0	1,24	165,4	204,6	1,24	63,4	84,7	1,34	1.809,2	2.673,4	1,48	2.140,1	2.744,6	1,28	-15,5	15,2
Schellfisch	3,9	3,8	0,96	3,0	2,6	0,87	3,3	3,2	0,95	31,1	33,8	1,09	22,0	23,1	1,05	41,5	3,4
Rotbarsch	0	0	0	2,8	2,8	0,99	0,0	0,0	3,60	0,0	0,0	3,60	9,0	9,1	1,02	.	254,0
Hering	279,0	90,9	0,33	207,3	89,4	0,43	1.504,0	727,4	0,48	15.506,2	6.336,4	0,41	9.037,5	4.028,8	0,45	71,6	-8,3
Gamelen (ohne Futter)	251,9	878,6	3,49	151,1	443,8	2,94	1.482,4	5.340,8	3,60	11.867,5	50.162,3	4,23	12.241,9	24.589,1	2,01	-3,1	110,4
Muscheln (einschl. Fleisch)	299,3	305,4	1,02	518,8	460,4	0,89	756,1	795,9	1,05	6.781,0	9.328,3	1,38	15.479,1	24.210,0	1,56	-56,2	-12,0
Sardelle	0	0	0	0	0	0	0	0	0	396,7	92,2	0,23	0	0	0	.	.
Seezunge	0,0	0,0	2,50	0,0	0,6	12,55	0,0	0,0	4,67	2,6	24,9	9,40	9,8	84,6	8,59	-73,1	9,4
Scholle	57,2	58,6	1,02	74,7	80,5	1,08	41,5	39,1	0,94	697,0	700,8	1,01	597,9	617,3	1,03	16,6	-2,6
Schwarzer Heilbutt	0	0	0	886,7	4.735,8	5,34	0	0	0	0	0	0	1.291,2	6.285,4	4,87	.	.
Sprotte	0	0	0	67,0	14,6	0,22	0	0	0	950,9	211,0	0,22	870,3	186,1	0,21	9,3	3,8
Steinbutt	4,1	15,2	3,70	3,4	14,6	4,27	5,3	19,2	3,65	53,2	221,2	4,16	61,7	255,3	4,14	-13,8	0,5
Fludern	190,5	127,1	0,67	166,0	106,9	0,64	236,2	144,7	0,61	1.614,9	1.058,2	0,66	2.059,0	1.225,6	0,60	-21,6	10,1
Rotauge(Plötze)	23,4	26,6	1,14	5,0	2,0	0,40	12,5	5,1	0,41	290,2	139,1	0,48	431,0	260,2	0,60	-32,7	-20,6
Scharbe-Kliesche	145,6	101,4	0,70	108,5	106,3	0,98	102,4	70,8	0,69	674,8	477,3	0,71	616,4	483,5	0,78	9,5	-9,8
Barsch	20,3	33,9	1,67	12,6	23,3	1,85	23,8	35,9	1,51	309,2	586,1	1,90	235,1	406,6	1,73	31,5	9,6
Wittling	20,4	19,2	0,94	11,5	14,4	1,26	21,8	26,7	1,23	421,5	193,2	0,46	414,2	224,0	0,54	1,8	-15,3
Zander	35,2	159,9	4,55	21,1	97,5	4,62	56,5	255,9	4,53	299,4	1.444,3	4,82	186,1	892,9	4,80	60,9	0,5
Hecht	4,7	7,2	1,54	6,8	11,3	1,66	12,2	18,4	1,50	95,9	163,5	1,70	87,9	161,8	1,84	9,0	-7,3
Aale	0,1	1,9	13,27	0,1	1,1	8,91	0,3	2,4	9,00	42,0	356,8	8,50	49,9	389,8	7,81	-15,9	8,9
Sonstige	152,2	58,3	0,38	52,5	34,5	0,66	88,7	81,1	0,91	418,6	509,4	1,22	283,9	428,5	1,51	47,5	-19,4

Quelle: BLE

Marktsituation nach Größe- und Güteklassen in der Bundesrepublik Deutschland
Inlandsanlandungen

Fri- sche- klasse	Grö- ßen- klasse	Kabeljau				Dorsch				Seelachs			
		Berichtsmonat Dezember 2012		Vorjahresmonat Dezember 2011		Berichtsmonat Dezember 2012		Vorjahresmonat Dezember 2011		Berichtsmonat Dezember 2012		Vorjahresmonat Dezember 2011	
		t	€/kg	t	EUR/kg	t	€/kg	t	EUR/kg	t	€/kg	t	EUR/kg
	0	0,0	0,00	0,0	0,00	5,9	2,02	77,2	0,85	0,0	0,00	0,0	0,00
E	1	0,2	2,04	0,6	2,16	0,0	2,17	9,3	1,01	5,7	1,56	0,0	0,00
A	1	0,0	0,00	0,0	0,00	0,1	2,44	0,2	2,92	0,0	0,00	0,0	0,00
B	1	0,0	0,00	0,0	0,00	0,0	0,00	0,0	0,00	0,0	0,00	0,0	0,00
unsortiert	1	0,0	0,00	0,0	0,00	0,0	2,29	0,1	2,26	0,0	0,00	0,0	0,00
E	2	0,3	2,16	0,7	2,18	0,1	3,09	0,3	2,68	6,6	1,82	1,8	1,95
A	2	0,0	0,00	0,0	0,00	1,8	3,52	1,5	3,48	0,0	0,00	0,0	0,00
B	2	0,0	0,00	0,0	0,00	0,0	0,00	0,0	0,00	0,0	0,00	0,0	0,00
unsortiert	2	0,0	0,00	0,0	0,00	0,0	0,00	0,3	2,78	0,0	0,00	0,0	0,00
E	3	0,4	2,21	0,8	2,01	17,3	3,21	10,9	2,93	32,6	1,72	10,6	2,11
A	3	0,0	0,00	0,0	0,00	9,6	3,00	21,3	2,71	0,0	0,00	0,0	0,00
B	3	0,0	0,00	0,0	0,00	0,0	0,00	0,0	0,00	0,0	0,00	0,0	0,00
unsortiert	3	0,0	0,00	0,0	0,00	0,0	0,00	4,9	2,76	0,0	0,00	0,0	0,00
E	4	0,3	2,07	0,8	1,67	87,1	2,05	102,9	2,09	94,7	1,01	153,0	1,17
A	4	0,0	0,00	0,0	0,00	25,0	2,41	18,9	2,54	0,0	0,00	0,0	0,00
B	4	0,0	0,00	0,0	0,00	0,0	0,00	0,0	0,00	0,0	0,00	0,0	0,00
unsortiert	4	0,0	0,00	0,0	0,00	1,3	2,28	26,1	1,95	0,0	0,00	0,0	0,00
E	5	0,4	1,82	1,0	1,56	143,4	1,31	123,5	1,56	0,0	0,00	0,0	0,00
A	5	0,0	0,00	0,0	0,00	58,3	1,57	27,0	2,17	0,0	0,00	0,0	0,00
B	5	0,0	0,00	0,0	0,00	0,0	0,00	0,0	0,00	0,0	0,00	0,0	0,00
unsortiert	5	0,0	0,00	0,0	0,00	0,7	0,98	12,6	1,67	0,0	0,00	0,0	0,00
Insgesamt		1,6	2,07	4,0	1,88	350,5	1,78	436,9	1,76	139,6	1,24	165,4	1,24

Quelle: BLE

Inlandsanlandungen deutscher Fischereifahrzeuge

Frostware

	Berichtsmonat Dezember 2012		Vorjahresmonat Dezember 2011		Vormonat November 2012		Fortschreibung				Veränderung 12/11 in %	
	t	€/kg	t	€/kg	t	€/kg	01.01.- 30.11.2012		01.01.- 31.12.2011		Menge	Preis
	t	€/kg	t	€/kg	t	€/kg	t	€/kg	t	€/kg		
Insgesamt	0,0	.	4.570,3 [▼]	0,83	599,5 [▼]	3,53	21.173,7 [▼]	1,81	30.736,7	0,90	-31,1	102,0
Kabeljau m.u.o.K.	0,0	0,00	0,0	0,00	0,0	0,00	0,0	1,39	0,0	0,00	-	-
Kabeljaufilet	0,0	0,00	0,0	0,00	0,0	0,00	2.437,9	4,22	864,7	3,91	181,9	7,9
Rotbarsch m.u.o.K.	0,0	0,00	0,0	0,00	0,2	2,01	1.571,6	2,05	562,2	1,45	179,5	42,0
Rotbarschfilet	0,0	0,00	0,0	0,00	0,0	0,00	0,0	0,00	0,0	0,00	-	-
Seelachs m.u.o.K.	0,0	0,00	0,0	0,00	0,0	0,00	0,1	1,05	0,0	0,00	.	.
Seelachsfilet	0,0	0,00	0,0	0,00	0,0	0,00	474,5	2,86	667,0	2,95	-28,9	-2,9
Schellfisch m.u.o.K.	0,0	0,00	0,0	0,00	0,0	0,00	0,0	0,00	0,2	2,95	.	.
Schellfischfilet	0,0	0,00	0,0	0,00	0,0	0,00	352,8	3,69	553,3	3,48	-36,2	6,2
Makrelen m.u.o.K.	0,0	0,00	3.418,3	0,90	0,0	0,00	6.880,5	0,93	10.914,1	0,90	-37,0	3,5
Makrelenlappen/-filet	0,0	0,00	0,0	0,00	0,0	0,00	0,0	0,00	0,0	0,00	-	-
Hering m.u.o.K.	0,0	0,00	0,0	0,00	0,0	0,00	3.496,9	0,45	9.835,8	0,45	-64,4	0
Heringslappen/-filet	0,0	0,00	0,0	0,00	0,0	0,00	0,0	0,00	0,0	0,00	-	-
Holzmakrelen m.u.o.K.	0,0	0,00	1.081,5	0,45	0,0	0,00	111,8	0,50	2.663,5	0,45	-95,8	12,4
Blauer Wittling m.u.o.K.	0,0	0,00	0,0	0,00	0,0	0,00	1.220,8	0,50	16,7	0,00	.	.
W. Heilbutt, m.u.o.K..	0,0	0,00	0,3	3,06	0,1	3,00	8,7	3,19	2,9	3,55	204,9	-10,1
Schw. Heilbutt, m.u.o.K.	0,0	0,00	38,2	5,00	597,1	3,54	2.892,8	4,40	774,5	3,29	273,5	33,8
Sonstige Fische m.u.o.K.	0,0	0,00	31,9	1,83	1,7	0,44	1.711,8	0,41	3.871,7	0,37	-55,8	10,9
Sonst. Fische, Lappen/Fil.	0,0	.	0,0	6,67	0,4	10,32	13,5	2,80	10,0	2,98	34,4	-6,0
Fisch- Mus	0,0	0,00	0,0	0,00	0,0	0,00	0,0	0,00	0,0	0,00	-	-

Quelle: BLE

Auslandsanlandungen deutscher Fischereifahrzeuge
Frischware

	Berichtsmonat Dezember 2012		Vorjahresmonat Dezember 2011		Vormonat November 2012		Fortschreibung				Veränderung 12/11 in %	
	t	EUR/kg	t	€/kg	t	EUR/kg	01.01.- 31.12.2012		01.01.- 31.12.2011		Menge	Preis
Insgesamt	1.972,1	1,24	1.261,1	1,46	2.473,9	1,81	29.001,8	1,43	45.051,8	1,41	-35,6	1,3
Kabeljau/Dorsch	445,4	1,79	112,8	2,60	795,7	2,08	5.094,0	2,29	6.224,3	2,10	-18,2	9,0
Seelachs	280,7	1,35	161,7	2,10	597,9	1,54	4.955,0	1,47	6.070,4	1,50	-18,4	-1,8
Schellfisch	24,8	1,19	10,0	1,81	48,7	1,64	585,1	1,67	695,2	1,64	-15,8	1,8
Wittling	1,1	0,89	0,2	1,38	1,1	1,43	25,0	1,10	100,0	0,97	-75,0	12,8
Leng	1,5	2,15	1,8	1,97	3,8	2,58	41,2	2,13	39,3	1,90	4,8	11,9
Rotbarsch	0,7	1,30	0	0	2,1	1,16	7,8	1,08	1.289,1	2,46	-99,4	-56,3
Scholle	243,9	1,28	213,3	1,49	333,0	1,51	3.447,0	1,39	3.417,9	1,38	0,9	0,9
Seezunge	21,8	9,64	14,5	13,81	38,4	9,47	433,0	9,87	336,1	11,78	28,8	-16,2
Flunder	1,1	0,48	0,3	0,54	0,6	0,88	26,4	0,62	46,9	0,43	-43,7	44,2
Steinbutt	12,0	8,67	6,8	12,18	20,4	6,42	161,2	8,05	125,9	10,70	28,1	-24,8
Scharbe	7,5	1,22	1,8	1,16	10,9	1,28	217,0	0,91	274,4	0,73	-20,9	24,0
Schwarzer Heilbutt	0,8	1,35	0	0	3,7	1,00	4,9	1,05	2.436,1	4,16	.	-74,7
Hering	140,0	0,39	160,0	0,23	0	0	1.538,2	0,37	3.170,8	0,29	-51,5	27,1
Sprotte	711,5	0,33	502,5	0,23	441,3	0,33	10.335,3	0,24	13.305,5	0,26	-22,3	-6,9
Sonstige Fische	30,1	4,86	60,7	6,29	58,8	3,67	1.234,2	3,77	3.880,2	2,00	-68,2	88,0
Miesmuscheln	0	0	0	0	0	0	169,0	1,07	2.729,3	0,91	-93,8	17,2
Gamelen	49,1	3,42	14,8	3,17	117,4	3,57	727,4	3,92	910,5	2,00	-20,1	95,9

Quelle: BLE

Frischfischanlandungen deutscher Fischereifahrzeuge in Dänemark 2012/2011
(verkaufte Konsumware)

	Berichtsmonat		Vorjahresmonat		Vormonat		Fortschreibung				Veränderung	
	Dezember 2012		Dezember 2011		November 2012		01.01.-31.12.2012		01.01.-31.12.2011		12/11 in %	
	t	€/kg	t	€/kg	t	€/kg	t	€/kg	t	€/kg	Menge	Preis
Insgesamt	1.253,6	0,82	466,5	1,67	1.330,2	1,56	21.027,2	1,08	28.394,5	0,92	-25,9	17,9
Kabeljau/Dorsch	64,6	2,74	110,6	2,58	136,3	3,69	2.287,6	3,21	2.067,8	3,26	10,6	-1,4
Seelachs	275,4	1,36	161,7	2,10	597,3	1,54	4.948,7	1,47	6.024,5	1,50	-17,9	-1,9
Schellfisch	20,0	1,27	10,0	1,81	40,7	1,79	544,2	1,73	557,8	1,78	-2,4	-2,8
Leng	1,5	2,16	1,7	1,96	3,7	2,58	39,8	2,15	34,6	1,96	15,2	9,5
Limande	0,1	5,33	0,3	7,42	0,6	5,48	18,7	4,02	28,1	4,88	-33,3	-17,6
Scholle	0,7	1,19	1,3	1,65	0,8	1,39	310,3	1,34	565,2	1,42	-45,1	-5,8
Seezunge	0,5	11,94	0,1	16,27	0,4	11,18	14,8	10,71	38,4	10,77	-61,4	-0,6
Flunder	0,7	0,37	0,1	0,23	0,1	0,49	7,1	0,33	10,6	0,32	-32,9	2,6
Scharbe	0,1	1,00	0,2	1,28	0,2	1,12	27,9	0,99	58,6	1,02	-52,4	-3,2
Hering	140,0	0,39	20,0	0,22	0	0	1.538,2	0,37	2.853,0	0,30	-46,1	24,1
Sprotte	711,5	0,33	133,8	0,22	441,3	0,33	10.335,3	0,24	12.223,1	0,26	-15,4	-7,8
Sonstige	15,5	4,98	12,0	3,88	32,0	4,42	484,9	3,04	3.319,1	0,75	-85,4	302,6
Garnelen	23,1	3,45	14,8	3,17	76,8	3,59	469,7	3,95	613,9	1,99	-23,5	97,9

Quelle: BLE

Frischfischanlandungen deutscher Fischereifahrzeuge in Niederlande 2012/2011
(verkaufte Konsumware)

	Berichtsmonat Dezember 2012		Vorjahresmonat Dezember 2011		Vormonat November 2012		Fortschreibung				Veränderung 12/11 in %	
	t	€/kg	t	€/kg	t	€/kg	01.01.-31.12.2012		01.01.-31.12.2011		Menge	Preis
	t	€/kg	t	€/kg	t	€/kg	t	€/kg	t	€/kg		
Insgesamt	327,5	2,43	252,6	2,72	468,6	2,62	5.044,0	2,76	7.090,7	2,30	-28,9	20,0
Kabeljau	2,3	3,33	2,2	3,85	2,4	3,86	79,2	3,23	178,3	3,14	-55,6	3,1
Schellfisch	0	0	0,0	2,00	0,0	1,70	1,3	1,53	2,8	1,67	-52,3	-8,7
Wittling	0,2	1,72	0,1	1,41	0,1	1,81	10,5	1,01	84,8	0,92	-87,6	9,0
Flunder	0,2	0,86	0,2	0,66	0,6	0,91	19,1	0,73	19,9	0,51	-4,2	44,1
Scharbe	7,4	1,22	1,6	1,15	10,7	1,29	189,1	0,90	215,5	0,65	-12,3	37,1
Scholle	243,2	1,28	212,1	1,49	332,3	1,51	3.135,8	1,39	2.850,1	1,37	10,0	1,9
Seezunge	21,3	9,59	14,4	13,79	38,0	9,45	416,6	9,84	293,6	11,92	41,9	-17,4
Steinbutt	12,0	8,68	6,8	12,18	20,3	6,40	154,2	7,99	114,3	10,75	35,0	-25,7
Limande	1,2	3,75	0,7	2,70	2,3	3,70	38,4	2,71	64,5	3,51	-40,4	-22,8
Knurrhahn	0,9	0,60	0,4	1,01	2,8	0,75	59,5	1,15	64,0	0,87	-6,9	32,4
Sonstige	12,7	5,02	14,1	5,32	18,5	3,19	513,4	4,71	646,1	6,04	-20,5	-22,1
Miesmuscheln	0	0	0	0	0	0	169,0	1,07	2.260,3	0,93	-92,5	14,4
Garnelen	26,0	3,39	0	0	40,5	3,54	257,7	3,86	296,6	2,01	-13,1	92,3

Quelle: BLE

Auslandsanlandungen deutscher Fischereifahrzeuge

Frostware

	Berichtsmonat Dezember 2012		Vorjahresmonat Dezember 2011		Vormonat November 2011		Fortschreibung				Veränderung 12/11 in %	
	t	€/kg	t	EUR/kg	t	€/kg	01.01.- 31.12.2012		01.01.- 31.12.2011		Menge	Preis
Insgesamt	11.579,6	1,51	10.708,9	0,56	10.088,3	.	88.133,7	.	50.035,5	0,66	76,1	.
Kabeljau m.u.o.K.	0	0	0	0	0	0	0	0	0	0	-	-
Kabeljaufilet	0	0	0	0	0	0	11,2	3,86	143,6	4,38	-92,2	-11,8
Rotbarsch m.u.o.K.	0	0	0	0	0	0	1.098,7	2,18	0	0	.	.
Rotbarschfilet	0	0	0	0	0	0	0	0	0	0	-	-
Seelachs m.u.o.K.	0	0	0	0	0	0	0	0	0	0	-	-
Seelachsfilet	0	0	0	0	0	0	0	0	1,7	2,20	.	.
Schellfisch m.u.o.K.	0	0	0	0	0	0	0	0	0	0	-	-
Schellfischfilet	0	0	0	0	0	0	0	0	1,0	3,50	.	.
Schw. Heilbutt, m.u.o.K.	0	0	0	0	0	0	1.555,2	3,21	720,4	3,64	115,9	-11,9
Makrelen m.u.o.K.	789,1	.	979,1	0,90	5.200,0	.	12.039,4	.	12.404,7	0,85	.	.
Hering m.u.o.K.	7.497,7	.	4.984,2	0,47	1.452,8	.	30.664,8	.	14.602,0	0,46	.	.
Holzmakrelen m.u.o.K.	3.231,1	.	4.715,4	0,45	2.881,9	.	22.526,5	.	19.962,9	0,43	12,8	.
Blauer Wittling m.u.o.K.	0	0	0	0	0	0	5.017,3	.	250,1	0,30	.	.
Seeteufel m.u.o.K.	58,3	2,82	22,4	11,81	0	0	246,8	3,98	188,8	12,64	30,7	-68,5
Sonstige Fische m.u.o.K.	3,4	.	7,7	.	553,5	.	14.973,8	.	1.760,3	0,93	750,6	.

Quelle: BLE

Anlandungen ausländischer Fischereifahrzeuge in Deutschland
- Anlandungen und Containerware -

Dezember 2012	Gesamtanlandungen		Kabeljau/Dorsch		Seelachs		Rotbarsch		Hering		Garnelen		Sonstige	
	t	€/kg	t	€/kg	t	€/kg	t	€/kg	t	€/kg	t	€/kg	t	€/kg
Belgien	-	-	-	-	-	-	-	-	-	-	-	-	-	-
Dänemark	-	-	-	-	-	-	-	-	-	-	-	-	-	-
Estland	-	-	-	-	-	-	-	-	-	-	-	-	-	-
Finnland	-	-	-	-	-	-	-	-	-	-	-	-	-	-
Frankreich	-	-	-	-	-	-	-	-	-	-	-	-	-	-
Färöer	16	1,69	-	-	-	-	9	1,53	-	-	-	-	7	1,89
Großbritannien	8	2,32	-	-	8	2,32	-	-	-	-	-	-	-	-
Irland	-	-	-	-	-	-	-	-	-	-	-	-	-	-
Island	188	2,41	-	-	1	1,62	179	2,38	-	-	-	-	8	3,15
Italien	-	-	-	-	-	-	-	-	-	-	-	-	-	-
Niederlande	-	-	-	-	-	-	-	-	-	-	-	-	-	-
Norwegen	-	-	-	-	-	-	-	-	-	-	-	-	-	-
Polen	-	-	-	-	-	-	-	-	-	-	-	-	-	-
Schweden	-	-	-	-	-	-	-	-	-	-	-	-	-	-
Spanien	-	-	-	-	-	-	-	-	-	-	-	-	-	-

Fortschreibung 2012	Gesamtanlandungen		Kabeljau/Dorsch		Seelachs		Rotbarsch		Hering		Garnelen		Sonstige	
	t	€/kg	t	€/kg	t	€/kg	t	€/kg	t	€/kg	t	€/kg	t	€/kg
Belgien	-	-	-	-	-	-	-	-	-	-	-	-	-	-
Dänemark	-	-	-	-	-	-	-	-	-	-	-	-	-	-
Estland	-	-	-	-	-	-	-	-	-	-	-	-	-	-
Finnland	-	-	-	-	-	-	-	-	-	-	-	-	-	-
Frankreich	-	-	-	-	-	-	-	-	-	-	-	-	-	-
Färöer	162	2,15	0	2,00	-	-	129	2,14	-	-	-	-	33	2,19
Großbritannien	155	2,19	2	2,16	127	2,14	26	2,41	-	-	-	-	1	4,24
Irland	-	-	-	-	-	-	-	-	-	-	-	-	-	-
Island	2.392	2,37	3	2,11	136	2,02	2.119	2,23	-	-	-	-	135	2,24
Italien	-	-	-	-	-	-	-	-	-	-	-	-	-	-
Niederlande	-	-	-	-	-	-	-	-	-	-	-	-	-	-
Norwegen	-	-	-	-	-	-	-	-	-	-	-	-	-	-
Polen	-	-	-	-	-	-	-	-	-	-	-	-	-	-
Schweden	-	-	-	-	-	-	-	-	-	-	-	-	-	-
Spanien	-	-	-	-	-	-	-	-	-	-	-	-	-	-

Quelle: BLE

EINFUHR VON FISCHEREIERZEUGNISSEN IN DIE BUNDESREPUBLIK DEUTSCHLAND

TABELLE 8

- PRODUKTGEWICHT-

BLE -523-	Berichtsmonat		Vorjahresmonat		Vormonat		Vorjahresmonat		Fortschreibung			
	NOVEMBER 2012		NOVEMBER 2011		OKTOBER 2012		OKTOBER 2011		01.01.-30.11.12		01.01.- 30.11.11	
	T	EUR/KG	T	EUR/KG	T	EUR/KG	T	EUR/KG	T	EUR/KG	T	EUR/KG
INSGESAMT 1)	81.200	4,08	84.763	3,97	91.003	3,71	81.495	4,04	806.372	3,93	883.652	3,88
EU	30.132	4,84	32.209	4,45	40.088	3,69	33.029	4,42	319.455	4,25	326.889	4,53
Drittländer	51.068	3,62	52.554	3,67	50.914	3,72	48.466	3,78	486.917	3,72	556.763	3,50
SEEFISCHE frisch	2.292	6,60	3.340	5,47	2.720	5,79	3.308	5,62	28.701	6,14	36.742	5,54
EU	1.375	6,72	1.731	6,09	1.476	6,28	1.820	6,36	15.164	6,52	19.525	6,36
Drittländer	917	6,41	1.610	4,79	1.244	5,20	1.488	4,73	13.537	5,72	17.217	4,60
SEEFISCHE ausg. Filets, lebend, frisch	1.252	5,45	2.213	4,47	1.733	4,59	2.276	4,67	17.468	4,88	24.305	4,47
EU	716	6,65	1.051	5,90	883	5,87	1.195	6,17	8.865	6,30	11.755	6,11
Drittländer	536	3,84	1.163	3,18	850	3,26	1.082	3,01	8.604	3,41	12.549	2,93
SEEFISCHFILET frisch	1.019	8,00	1.086	7,47	971	7,90	981	7,72	11.067	8,11	11.984	7,59
EU	639	6,79	645	6,46	578	6,88	582	6,66	6.152	6,80	7.364	6,69
Drittländer	380	10,05	441	8,95	393	9,39	399	9,28	4.915	9,74	4.620	9,04
SEEFISCHE gefroren	27.898	2,68	25.598	2,87	27.704	2,65	25.070	2,84	257.293	2,78	282.605	2,77
EU	3.784	3,85	5.672	3,50	4.105	3,44	4.728	4,03	45.794	3,57	52.861	3,65
Drittländer	24.114	2,50	19.926	2,69	23.598	2,51	20.342	2,56	211.500	2,61	229.743	2,57
SEEFISCHE ausg. Filets u. Fleisch, gefr.	2.615	2,24	2.509	2,79	4.225	2,05	2.062	3,45	33.141	2,40	35.449	2,63
EU	934	2,78	1.499	3,02	1.120	2,88	1.279	3,87	14.544	2,85	17.840	3,04
Drittländer	1.681	1,94	1.010	2,45	3.106	1,74	783	2,77	18.597	2,04	17.609	2,22
SEEFISCHFLEISCH gefroren	1.779	1,72	1.291	1,53	1.538	1,73	1.585	1,51	15.419	1,74	15.953	1,63
EU	199	4,09	90	4,36	386	2,69	49	5,07	2.501	3,30	2.135	2,69
Drittländer	1.580	1,42	1.201	1,31	1.153	1,41	1.536	1,39	12.918	1,44	13.818	1,46
SEEFISCHFILET gefroren	23.504	2,80	21.798	2,96	21.940	2,83	21.423	2,88	208.734	2,92	231.203	2,87
EU	2.652	4,21	4.083	3,65	2.600	3,79	3.400	4,07	28.748	3,96	32.887	4,05
Drittländer	20.852	2,63	17.715	2,80	19.340	2,70	18.023	2,65	179.986	2,75	198.316	2,67

1) Alle Fischereierzeugnisse

Quelle: Statistisches Bundesamt, Wiesbaden

EINFUHR VON SEEFISCH, FRISCH IN DIE BUNDESREPUBLIK DEUTSCHLAND
- PRODUKTGEWICHT-

TABELLE 8. 1

BLE -523-	Berichtsmonat		Vorjahresmonat		Vormonat		Vorjahresmonat		Fortschreibung			
	NOVEMBER 2012		NOVEMBER 2011		OKTOBER 2012		OKTOBER 2011		01.01. -30.11.12		01.01.- 30.11.11	
	T	EUR/KG	T	EUR/KG	T	EUR/KG	T	EUR/KG	T	EUR/KG	T	EUR/KG
SEEFISCHE ausg. Filets, lebend, frisch	1.252	5,45	2.213	4,47	1.733	4,59	2.276	4,67	17.468	4,88	24.305	4,47
EU	716	6,65	1.051	5,90	883	5,87	1.195	6,17	8.865	6,30	11.755	6,11
Drittländer	536	3,84	1.163	3,18	850	3,26	1.082	3,01	8.604	3,41	12.549	2,93
Kabeljau frisch	80	4,48	375	3,98	123	4,45	255	4,51	2.899	3,75	3.656	3,82
EU	35	5,26	57	5,86	43	5,30	56	6,33	490	5,06	641	5,46
Drittländer	45	3,88	318	3,64	80	3,99	199	4,00	2.409	3,49	3.015	3,47
Köhler frisch	97	2,22	197	2,32	103	2,25	105	2,31	1.201	2,55	1.946	2,19
EU	54	2,13	130	2,33	37	2,17	53	2,59	623	2,59	1.052	2,28
Drittländer	44	2,33	67	2,29	66	2,29	52	2,02	578	2,50	894	2,09
Rotbarsch frisch	92	2,91	427	2,39	319	2,05	496	2,09	1.930	2,44	5.241	2,20
EU	9	4,26	37	4,18	30	3,16	26	5,48	182	4,28	291	4,51
Drittländer	82	2,75	390	2,22	289	1,94	470	1,90	1.749	2,25	4.950	2,06
Schellfisch frisch	64	2,87	167	2,51	78	2,49	74	2,60	826	2,43	856	2,55
EU	19	3,59	27	4,39	17	3,35	14	4,00	148	3,72	195	3,77
Drittländer	45	2,56	140	2,14	61	2,25	60	2,28	678	2,15	661	2,19
Scholle frisch	57	3,51	85	3,39	104	2,88	122	3,66	1.310	3,21	1.509	3,35
EU	56	3,51	80	3,47	100	2,93	121	3,67	1.274	3,24	1.466	3,37
Drittländer	2	3,33	5	2,04	4	1,71	0	2,50	36	2,19	43	2,37
SEEFISCHFILET frisch	1.019	8,00	1.086	7,47	971	7,90	981	7,72	11.067	8,11	11.984	7,59
EU	639	6,79	645	6,46	578	6,88	582	6,66	6.152	6,80	7.364	6,69
Drittländer	380	10,05	441	8,95	393	9,39	399	9,28	4.915	9,74	4.620	9,04
Kabeljaufilet frisch	152	7,34	160	7,47	134	8,55	121	8,77	1.877	7,89	1.795	7,57
EU	116	6,84	96	7,39	88	8,19	82	8,12	1.214	7,34	1.187	7,04
Drittländer	35	8,98	64	7,60	46	9,22	39	10,16	663	8,89	608	8,59
Köhlerfilet frisch	231	5,27	279	4,56	218	4,82	198	5,00	2.351	5,06	2.776	4,80
EU	213	5,27	253	4,51	205	4,77	187	4,96	2.121	5,06	2.489	4,84
Drittländer	19	5,32	26	5,04	13	5,58	11	5,73	230	5,03	286	4,44
Rotbarschfilet frisch	81	7,64	79	7,13	56	7,48	62	7,38	796	7,55	879	7,34
EU	4	8,57	11	6,96	5	8,46	9	7,98	67	6,26	115	6,73
Drittländer	77	7,60	68	7,16	51	7,38	53	7,28	728	7,67	764	7,43

Quelle: Statistisches Bundesamt, Wiesbaden

EINFUHR VON SEEFISCH, GEFROREN IN DIE BUNDESREPUBLIK DEUTSCHLAND
- PRODUKTGEWICHT-

TABELLE 8. 2

BLE -523-	Berichtsmonat NOVEMBER 2012		Vorjahresmonat NOVEMBER 2011		Vormonat OKTOBER 2012		Vorjahresmonat OKTOBER 2011		Fortschreibung			
	T	EUR/KG	T	EUR/KG	T	EUR/KG	T	EUR/KG	T	EUR/KG	T	EUR/KG
SEEFISCHE ausg. Filets u. Fleisch, gefr.	2.615	2,24	2.509	2,79	4.225	2,05	2.062	3,45	33.141	2,40	35.449	2,63
EU	934	2,78	1.499	3,02	1.120	2,88	1.279	3,87	14.544	2,85	17.840	3,04
Drittländer	1.681	1,94	1.010	2,45	3.106	1,74	783	2,77	18.597	2,04	17.609	2,22
Kabeljau gefroren	345	2,38	270	3,11	312	2,70	194	3,21	2.712	2,89	3.696	2,96
EU	3	4,33	9	4,18	5	5,42	4	4,76	81	4,35	83	4,18
Drittländer	342	2,37	261	3,07	308	2,66	189	3,18	2.631	2,84	3.613	2,93
Köhler gefroren	1	8,18	233	1,89	1	7,14	29	2,26	735	2,09	1.590	2,09
EU	1	8,18	7	5,14	1	7,14	4	5,14	172	2,75	326	3,29
Drittländer			226	1,79			25	1,87	564	1,89	1.264	1,78
Rotbarsch gefroren	20	2,52	69	3,68	5	5,00	81	3,61	424	3,23	1.329	3,08
EU	20	2,52	5	2,94	3	6,06	13	3,44	222	3,11	157	2,82
Drittländer			64	3,74	2	3,33	68	3,65	201	3,36	1.173	3,11
Schw. Heilbutt gefroren	181	5,60	243	5,35	447	5,30	325	5,42	2.938	5,64	3.289	5,20
EU	125	5,53	147	5,72	262	5,56	233	5,47	1.349	5,95	1.719	5,54
Drittländer	55	5,75	96	4,78	184	4,91	92	5,29	1.589	5,37	1.570	4,82
Makrelen gefroren	1.455	1,59	766	2,14	2.629	1,39	605	1,91	14.775	1,73	14.231	1,56
EU	393	2,04	621	2,27	264	2,21	402	2,18	7.669	2,09	8.741	1,89
Drittländer	1.063	1,42	145	1,55	2.365	1,30	203	1,39	7.106	1,35	5.490	1,04
Stöcker gefroren	4	2,16	1	1,67	4	2,38	4	1,59	251	2,11	26	1,63
EU	4	2,16	1	1,67	3	2,14	4	1,59	219	2,05	26	1,63
Drittländer					1	2,86			32	2,51		

Quelle: Statistisches Bundesamt, Wiesbaden

EINFUHR VON SEEFISCHFLEISCH, GEFROREN IN DIE BUNDESREPUBLIK DEUTSCHLAND
- PRODUKTGEWICHT-

TABELLE 8. 3

BLE -523-	Berichtsmonat NOVEMBER 2012		Vorjahresmonat NOVEMBER 2011		Vormonat OKTOBER 2012		Vorjahresmonat OKTOBER 2011		Fortschreibung			
	T	EUR/KG	T	EUR/KG	T	EUR/KG	T	EUR/KG	T	EUR/KG	T	EUR/KG
SEEFISCHFLEISCH gefroren	1.779	1,72	1.291	1,53	1.538	1,73	1.585	1,51	15.419	1,74	15.953	1,63
EU	199	4,09	90	4,36	386	2,69	49	5,07	2.501	3,30	2.135	2,69
Drittländer	1.580	1,42	1.201	1,31	1.153	1,41	1.536	1,39	12.918	1,44	13.818	1,46
Kabeljaufleisch gefroren	39	1,22	65	2,91	46	1,23	8	1,07	606	1,56	995	1,77
EU			42	3,64	12	1,30			368	1,71	494	2,06
Drittländer	39	1,22	23	1,59	35	1,20	8	1,07	238	1,33	501	1,49
Köhlerfleisch gefroren	40	1,28	72	1,32	53	1,50	92	1,27	617	1,55	773	1,55
EU			1	5,00			1	4,17	218	1,52	231	1,61
Drittländer	40	1,28	71	1,27	53	1,50	90	1,23	399	1,56	542	1,53
Paz. Pollackfleisch gefroren	895	1,50	675	1,29	781	1,38	901	1,32	7.353	1,41	6.520	1,40
EU	10	1,67			202	1,39			269	1,49	7	2,50
Drittländer	885	1,49	675	1,29	579	1,38	901	1,32	7.084	1,41	6.513	1,39
Seehechtfleisch gefroren	229	1,36	175	1,39	173	1,43	225	1,63	2.563	1,42	3.297	1,45
EU					1	3,33			1	3,64	170	1,28
Drittländer	229	1,36	175	1,39	173	1,42	225	1,63	2.562	1,42	3.127	1,46
Rotbarschfleisch, gefroren	13	1,41	4	2,43	11	1,57	24	1,61	75	1,66	86	2,31
EU	0	.	1	5,00	1	5,00	1	6,15	6	5,16	20	5,61
Drittländer	13	1,34	3	1,20	10	1,37	23	1,35	69	1,34	66	1,32

Quelle: Statistisches Bundesamt, Wiesbaden

EINFUHR VON SEEFISCHFILET, GEFROREN IN DIE BUNDESREPUBLIK DEUTSCHLAND
- PRODUKTGEWICHT-

TABELLE 8. 4

BLE -523-	Berichtsmonat		Vorjahresmonat		Vormonat		Vorjahresmonat		Fortschreibung			
	NOVEMBER 2012		NOVEMBER 2011		OKTOBER 2012		OKTOBER 2011		01.01. -30.11.12		01.01.- 30.11.11	
	T	EUR/KG	T	EUR/KG	T	EUR/KG	T	EUR/KG	T	EUR/KG	T	EUR/KG
SEEFISCHFILET gefroren	23.504	2,80	21.798	2,96	21.940	2,83	21.423	2,88	208.734	2,92	231.203	2,87
EU	2.652	4,21	4.083	3,65	2.600	3,79	3.400	4,07	28.748	3,96	32.887	4,05
Drittländer	20.852	2,63	17.715	2,80	19.340	2,70	18.023	2,65	179.986	2,75	198.316	2,67
Kabeljaufilet gefroren	1.710	4,77	2.746	4,32	1.683	4,53	2.274	4,45	19.187	4,73	24.194	4,26
EU	563	5,65	912	4,44	284	5,46	948	4,89	6.540	5,08	7.820	4,69
Drittländer	1.147	4,34	1.834	4,26	1.399	4,35	1.326	4,13	12.647	4,55	16.374	4,05
Köhlerfilet gefroren	554	3,52	1.424	3,70	597	3,53	1.299	3,71	7.769	3,70	14.762	3,54
EU	135	3,58	401	4,09	121	3,75	286	4,22	1.198	3,76	3.727	3,96
Drittländer	419	3,50	1.023	3,54	476	3,47	1.013	3,57	6.572	3,69	11.035	3,40
Rotbarschfilet gefroren	227	4,25	523	4,51	419	3,84	320	3,84	2.887	4,33	4.755	4,01
EU	27	5,38	49	4,35	77	4,58	34	5,92	325	4,91	455	4,89
Drittländer	200	4,10	475	4,53	342	3,68	286	3,60	2.563	4,25	4.300	3,91
Paz. Pollackfilet gefroren	17.587	2,36	13.303	2,28	15.387	2,36	13.198	2,26	142.268	2,37	143.188	2,30
EU	285	3,35	782	2,43	710	2,64	300	2,81	4.918	2,67	3.894	2,85
Drittländer	17.302	2,34	12.520	2,27	14.677	2,35	12.897	2,25	137.350	2,36	139.294	2,29
Seehechtfilet gefroren	602	2,76	1.067	2,45	1.229	2,42	1.327	2,22	10.564	2,53	13.150	2,32
EU	30	3,76	185	2,41	41	4,05	183	2,93	627	3,15	1.192	2,90
Drittländer	572	2,71	882	2,46	1.189	2,37	1.144	2,11	9.937	2,49	11.958	2,26
Makrelenfilet gefroren	1.044	2,51	915	2,17	740	2,55	749	2,25	7.906	2,49	6.773	2,31
EU	923	2,49	848	2,02	709	2,51	714	2,20	7.501	2,44	6.507	2,27
Drittländer	121	2,65	67	4,00	32	3,40	35	3,22	405	3,39	266	3,32
Neuseeländ. Grenadierfilet gefroren	106	3,14	76	3,67	155	2,96	247	2,95	994	3,14	3.968	2,73
EU			24	4,38	25	4,04	1	5,38	102	3,74	109	4,43
Drittländer	106	3,14	53	3,36	130	2,75	246	2,94	891	3,07	3.859	2,68

Quelle: Statistisches Bundesamt, Wiesbaden

EINFUHR VON HERING, FRISCH, GEKÜHLT ODER GEFROREN IN DIE BUNDESREPUBLIK DEUTSCHLAND

TABELLE 8. 5

- PRODUKTGEWICHT-

BLE -523-	Berichtsmonat		Vorjahresmonat		Vormonat		Vorjahresmonat		Fortschreibung			
	NOVEMBER 2012		NOVEMBER 2011		OKTOBER 2012		OKTOBER 2011		01.01. -30.11.12		01.01.- 30.11.11	
	T	EUR/KG	T	EUR/KG	T	EUR/KG	T	EUR/KG	T	EUR/KG	T	EUR/KG
HERINGE INSGESAMT 1)	9.947	2,06	15.949	1,86	19.512	1,41	13.287	1,50	144.129	1,73	147.817	1,54
EU	6.191	2,11	8.144	1,68	16.785	1,38	11.136	1,48	104.248	1,66	92.779	1,57
Drittländer	3.756	1,96	7.805	2,04	2.727	1,58	2.151	1,62	39.881	1,92	55.038	1,48
Heringe frisch:	1.682	1,03	3.879	1,04	11.585	0,89	4.727	0,78	51.717	0,80	41.773	0,81
EU	1.649	1,01	3.804	1,03	11.486	0,88	4.608	0,75	51.220	0,79	40.321	0,80
Drittländer	33	1,82	74	1,61	99	1,83	119	1,79	497	1,92	1.452	1,13
Heringe ausg. Fleisch u. Filets, frisch	1.203	0,72	2.770	0,75	10.936	0,83	3.799	0,54	46.581	0,66	31.640	0,56
EU	1.200	0,72	2.736	0,74	10.903	0,83	3.777	0,54	46.523	0,66	31.160	0,56
Drittländer	4	1,43	34	1,15	32	1,27	22	1,43	58	1,38	481	0,64
Heringsfleisch frisch	478	1,80	1.108	1,78	650	1,87	928	1,73	5.135	2,05	10.133	1,61
EU	449	1,80	1.068	1,77	583	1,84	831	1,71	4.697	2,06	9.161	1,64
Drittländer	29	1,86	40	2,00	67	2,10	97	1,87	439	1,99	971	1,38
Heringe gefroren:	4.398	2,04	9.577	1,99	3.979	1,65	4.157	1,62	49.485	1,96	65.256	1,57
EU	714	2,43	1.908	1,77	1.378	1,81	2.184	1,65	10.821	2,10	12.215	1,91
Drittländer	3.685	1,97	7.670	2,05	2.602	1,57	1.974	1,59	38.664	1,92	53.041	1,49
Heringe ausg. Fleisch u. Filets, gefr.	389	1,14	1.095	1,33	588	1,03	1.319	1,37	4.574	1,38	9.469	1,27
EU	225	1,16	864	1,36	184	1,38	1.300	1,37	1.636	1,28	5.841	1,33
Drittländer	164	1,11	230	1,23	404	0,87	19	1,16	2.938	1,43	3.628	1,19
Heringsfleisch gefroren	1.930	1,94	2.543	1,74	2.178	1,71	1.520	1,53	26.362	1,87	37.280	1,42
EU	315	3,09	327	1,87	246	2,12	240	1,75	1.702	2,22	2.343	1,66
Drittländer	1.616	1,72	2.216	1,73	1.932	1,66	1.281	1,49	24.660	1,84	34.937	1,40
Heringsfilet gefroren	2.079	2,31	5.940	2,22	1.213	1,85	1.318	1,98	18.549	2,24	18.507	2,01
EU	174	2,87	717	2,22	947	1,81	644	2,16	7.483	2,25	4.031	2,90
Drittländer	1.905	2,25	5.223	2,22	265	1,99	674	1,80	11.066	2,23	14.476	1,76

1) Alle Heringserzeugnisse

Quelle: Statistisches Bundesamt, Wiesbaden

EINFUHR VON SÜSSWASSERFISCHEN IN DIE BUNDESREPUBLIK DEUTSCHLAND

TABELLE 8.6.1

- PRODUKTGEWICHT -

BLE -523-	Berichtsmonat		Vorjahresmonat		Vormonat		Vorjahresmonat		Fortschreibung			
	NOVEMBER 2012		NOVEMBER 2011		OKTOBER 2012		OKTOBER 2011		01.01.-30.11.12		01.01.- 30.11.11	
	T	EUR/KG	T	EUR/KG	T	EUR/KG	T	EUR/KG	T	EUR/KG	T	EUR/KG
SÜSSWASSERFISCHE INSG.	18.080	5,99	19.282	5,81	16.687	5,92	18.171	5,71	157.091	5,93	193.060	6,10
EU	8.151	8,12	7.615	7,94	7.240	8,10	6.412	8,55	61.203	8,22	71.260	8,48
Drittländer	9.929	4,25	11.667	4,41	9.447	4,25	11.759	4,15	95.888	4,46	121.799	4,71
LACHSE	11.878	7,04	12.635	6,53	11.136	6,64	12.150	6,25	103.620	6,64	119.617	7,19
EU	6.054	8,93	5.222	8,60	5.008	9,03	4.099	9,71	43.233	9,04	46.399	9,75
Drittländer	5.824	5,08	7.413	5,07	6.129	4,68	8.051	4,49	60.387	4,93	73.218	5,57
Lachse, ausg. Filet, frisch	3.104	3,89	4.592	3,55	3.575	3,61	5.263	3,33	37.155	3,84	45.620	4,57
EU	193	4,61	438	5,08	228	4,49	441	4,70	2.516	4,86	4.392	5,62
Drittländer	2.910	3,84	4.154	3,39	3.347	3,55	4.822	3,20	34.639	3,77	41.228	4,46
Lachsfilet frisch	401	6,29	673	5,66	618	6,43	625	6,56	6.169	6,29	6.307	7,47
EU	224	6,46	272	5,79	356	6,47	209	6,33	3.078	6,49	2.891	7,39
Drittländer	177	6,08	401	5,58	262	6,38	416	6,67	3.091	6,09	3.416	7,55
Lachse, ausg. Filet, gefroren	868	5,23	608	4,68	813	4,19	736	3,82	4.031	4,73	4.569	4,78
EU	114	5,37	124	4,73	94	4,13	28	5,00	1.001	5,21	881	6,31
Drittländer	754	5,21	485	4,67	719	4,19	708	3,77	3.030	4,58	3.688	4,41
Lachsfilet gefroren	2.286	6,64	2.744	7,41	2.044	6,79	2.388	6,90	21.714	6,76	28.144	7,16
EU	570	7,10	825	6,53	391	7,78	447	6,82	3.986	7,20	5.463	7,16
Drittländer	1.716	6,49	1.919	7,80	1.653	6,56	1.941	6,92	17.728	6,66	22.681	7,15
"andere" Süßwasserfische, Filet, frisch 1)	128	6,23	139	7,59	140	6,32	155	7,01	1.025	6,46	1.889	6,49
EU	82	5,85	105	7,30	103	6,14	129	7,05	638	6,31	1.608	6,40
Drittländer	47	6,90	34	8,50	38	6,84	26	6,82	387	6,70	281	7,00
"andere" Süßwasserfische, Filet, gefroren 2)	659	5,94	510	7,31	557	6,39	606	7,22	6.035	6,47	5.804	7,93
EU	235	6,78	194	7,94	236	6,56	179	7,88	1.667	6,97	1.879	8,13
Drittländer	424	5,48	316	6,92	321	6,26	428	6,95	4.368	6,27	3.925	7,83

1) Waren des KN-Codes 03043900

2) Waren des KN-Codes 03046900

Quelle: Statistisches Bundesamt, Wiesbaden

EINFUHR VON SÜSSWASSERFISCHEN IN DIE BUNDESREPUBLIK DEUTSCHLAND

TABELLE 8.6.2

- PRODUKTGEWICHT -

BLE -523-	Berichtsmonat		Vorjahresmonat		Vormonat		Vorjahresmonat		Fortschreibung		Fortschreibung	
	NOVEMBER 2012		NOVEMBER 2011		OKTOBER 2012		OKTOBER 2011		01.01.-30.11.12		01.01.-30.11.11	
	T	EUR/KG	T	EUR/KG	T	EUR/KG	T	EUR/KG	T	EUR/KG	T	EUR/KG
Tilapia, alle Aufmachungen	484	3,21	170	3,25	343	3,26	215	3,96	2.974	3,71	2.919	3,52
EU	68	4,52	14	7,15	104	3,89	37	5,40	603	4,59	385	4,40
Drittländer	416	2,99	156	2,91	239	2,99	178	3,66	2.371	3,48	2.534	3,38
Nilbarsch, alle Aufmachungen	429	3,64	366	5,41	452	3,73	320	5,48	3.541	4,46	4.913	4,77
EU	106	4,73	58	5,72	112	4,66	75	5,03	994	5,29	561	5,29
Drittländer	323	3,28	308	5,36	340	3,43	245	5,62	2.547	4,13	4.353	4,71
Pangasius, alle Aufmachungen			2.978	1,94			2.471	2,03			30.946	2,07
EU			82	3,33			90	2,99			1.299	3,71
Drittländer			2.897	1,90			2.381	2,00			29.647	2,00
Welse, alle Aufmachungen	2.608	1,99			1.862	2,29			20.584	2,40		
EU	191	4,42			244	4,17			2.052	4,83		
Drittländer	2.418	1,80			1.618	2,01			18.533	2,13		

Quelle: Statistisches Bundesamt, Wiesbaden

EINFUHR AUSGEWÄHLTER FISCHINDUSTRIELLER FERTIGERZEUGNISSE IN DIE BUNDESREPUBLIK DEUTSCHLAND
TABELLE 8. 7

- PRODUKTGEWICHT-

BLE -523-	Berichtsmonat		Vorjahresmonat		Vormonat		Vorjahresmonat		Fortschreibung		Fortschreibung	
	NOVEMBER 2012		NOVEMBER 2011		OKTOBER 2012		OKTOBER 2011		01.01.-30.11.12		01.01.- 30.11.11	
	T	EUR/KG	T	EUR/KG	T	EUR/KG	T	EUR/KG	T	EUR/KG	T	EUR/KG
Heringskonserven und Halbfabrikate	3.658	2,50	2.061	2,58	3.692	2,67	4.108	2,14	39.729	2,52	37.185	2,18
EU	3.633	2,51	2.018	2,60	3.665	2,68	4.085	2,14	39.023	2,54	36.750	2,18
Drittländer	25	1,59	43	1,68	26	1,78	23	2,36	706	1,89	435	1,77
Thunfisch- und Bonitenkonserven	5.951	4,02	4.616	3,08	7.111	4,07	5.998	3,24	60.871	3,73	67.918	2,86
EU	1.213	4,85	663	4,55	1.307	5,06	1.020	4,32	11.025	4,81	10.684	4,19
Drittländer	4.738	3,80	3.954	2,83	5.804	3,85	4.978	3,02	49.847	3,50	57.235	2,61
Sardinenkonserven	603	4,29	677	3,62	969	4,05	731	3,55	6.846	3,71	6.109	3,28
EU	67	5,00	125	3,78	74	4,55	160	4,02	702	4,52	1.382	3,79
Drittländer	536	4,21	553	3,58	895	4,01	571	3,42	6.145	3,61	4.726	3,13
Tiefgefrorene, panierte Fischfilets 1)	962	3,65	888	3,24	1.373	3,46	848	3,47	12.225	3,49	9.206	3,50
EU	954	3,64	885	3,22	1.320	3,39	839	3,46	11.850	3,47	8.932	3,47
Drittländer	9	4,12	4	7,03	53	5,14	10	4,79	375	4,20	274	4,37
Andere Krebstiere, zuber. (inkl. Hummer)	2.051	8,09	2.385	8,10	1.781	8,07	2.359	8,18	19.731	8,14	25.991	7,51
EU	524	9,20	867	8,88	417	10,50	896	9,43	5.280	9,95	9.371	8,63
Drittländer	1.526	7,70	1.517	7,65	1.364	7,33	1.462	7,41	14.451	7,47	16.620	6,87
Weichtiere, zubereitet	792	3,64	593	3,66	850	3,23	524	3,34	7.015	3,56	5.080	3,50
EU	491	4,14	239	4,70	413	4,45	210	3,94	4.212	4,10	2.479	4,16
Drittländer	301	2,81	355	2,96	437	2,07	314	2,93	2.803	2,75	2.601	2,87
Krabben, zubereitet	273	8,08	92	7,84	248	7,83	111	6,41	2.183	8,19	1.478	6,46
EU	253	8,12	53	7,74	222	7,51	86	7,06	2.084	8,22	1.321	6,53
Drittländer	20	7,55	39	7,98	26	10,58	25	4,17	99	7,61	157	5,86
Räucherlachs	3.397	10,27	3.505	9,95	3.196	10,23	2.743	11,51	29.072	10,18	31.074	11,23
EU	3.314	10,18	3.360	9,80	3.131	10,20	2.649	11,43	28.343	10,13	30.310	11,17
Drittländer	83	13,80	145	13,56	64	11,78	94	13,58	729	12,18	763	13,66
Forellen, geräuchert	545	9,56	816	9,75	581	9,32	612	10,00	4.707	8,89	7.370	8,97
EU	442	9,99	694	9,99	457	9,70	537	10,32	3.721	9,19	5.956	9,28
Drittländer	103	7,69	122	8,36	123	7,94	75	7,66	986	7,77	1.413	7,66

1) ohne Heringsfilets, roh, paniert, gefroren

Quelle: Statistisches Bundesamt, Wiesbaden

AUSFUHR VON FISCHEREIERZEUGNISSEN AUS DER BUNDESREPUBLIK DEUTSCHLAND
- PRODUKTGEWICHT-

TABELLE 9

BLE -523-	Berichtsmonat		Vorjahresmonat		Vormonat		Vorjahresmonat		Fortschreibung			
	NOVEMBER 2012		NOVEMBER 2011		OKTOBER 2012		OKTOBER 2011		01.01.-30.11.12		01.01.-30.11.11	
	T	EUR/KG	T	EUR/KG	T	EUR/KG	T	EUR/KG	T	EUR/KG	T	EUR/KG
INSGESAMT 1)	81.200	4,08	84.763	3,97	91.003	3,71	81.495	4,04	806.372	3,93	883.652	3,88
EU	30.132	4,84	32.209	4,45	40.088	3,69	33.029	4,42	319.455	4,25	326.889	4,53
Drittländer	51.068	3,62	52.554	3,67	50.914	3,72	48.466	3,78	486.917	3,72	556.763	3,50
SEEFISCHE frisch	2.292	6,60	3.340	5,47	2.720	5,79	3.308	5,62	28.701	6,14	36.742	5,54
EU	1.375	6,72	1.731	6,09	1.476	6,28	1.820	6,36	15.164	6,52	19.525	6,36
Drittländer	917	6,41	1.610	4,79	1.244	5,20	1.488	4,73	13.537	5,72	17.217	4,60
SEEFISCHE ausg. Filets, lebend, frisch	1.252	5,45	2.213	4,47	1.733	4,59	2.276	4,67	17.468	4,88	24.305	4,47
EU	716	6,65	1.051	5,90	883	5,87	1.195	6,17	8.865	6,30	11.755	6,11
Drittländer	536	3,84	1.163	3,18	850	3,26	1.082	3,01	8.604	3,41	12.549	2,93
SEEFISCHFILET frisch	1.019	8,00	1.086	7,47	971	7,90	981	7,72	11.067	8,11	11.984	7,59
EU	639	6,79	645	6,46	578	6,88	582	6,66	6.152	6,80	7.364	6,69
Drittländer	380	10,05	441	8,95	393	9,39	399	9,28	4.915	9,74	4.620	9,04
SEEFISCHE gefroren	27.898	2,68	25.598	2,87	27.704	2,65	25.070	2,84	257.293	2,78	282.605	2,77
EU	3.784	3,85	5.672	3,50	4.105	3,44	4.728	4,03	45.794	3,57	52.861	3,65
Drittländer	24.114	2,50	19.926	2,69	23.598	2,51	20.342	2,56	211.500	2,61	229.743	2,57
SEEFISCHE ausg. Filets u. Fleisch, gefr.	2.615	2,24	2.509	2,79	4.225	2,05	2.062	3,45	33.141	2,40	35.449	2,63
EU	934	2,78	1.499	3,02	1.120	2,88	1.279	3,87	14.544	2,85	17.840	3,04
Drittländer	1.681	1,94	1.010	2,45	3.106	1,74	783	2,77	18.597	2,04	17.609	2,22
SEEFISCHFLEISCH gefroren	1.779	1,72	1.291	1,53	1.538	1,73	1.585	1,51	15.419	1,74	15.953	1,63
EU	199	4,09	90	4,36	386	2,69	49	5,07	2.501	3,30	2.135	2,69
Drittländer	1.580	1,42	1.201	1,31	1.153	1,41	1.536	1,39	12.918	1,44	13.818	1,46
SEEFISCHFILET gefroren	23.504	2,80	21.798	2,96	21.940	2,83	21.423	2,88	208.734	2,92	231.203	2,87
EU	2.652	4,21	4.083	3,65	2.600	3,79	3.400	4,07	28.748	3,96	32.887	4,05
Drittländer	20.852	2,63	17.715	2,80	19.340	2,70	18.023	2,65	179.986	2,75	198.316	2,67

1) Alle Fischereierzeugnisse

Quelle: Statistisches Bundesamt, Wiesbaden

AUSFUHR VON SEEFISCH, FRISCH AUS DER BUNDESREPUBLIK DEUTSCHLAND

TABELLE 9. 1

- PRODUKTGEWICHT-

BLE -523-	Berichtsmonat		Vorjahresmonat		Vormonat		Vorjahresmonat		Fortschreibung			
	NOVEMBER 2012		NOVEMBER 2011		OKTOBER 2012		OKTOBER 2011		01.01.-30.11.12		01.01.-30.11.11	
	T	EUR/KG	T	EUR/KG	T	EUR/KG	T	EUR/KG	T	EUR/KG	T	EUR/KG
SEEFISCHE ausg. Filets, lebend, frisch	2.768	1,97	5.471	1,10	2.489	2,13	2.813	1,95	34.970	1,57	52.055	1,29
EU	2.294	1,98	5.465	1,09	1.742	2,30	2.805	1,92	33.119	1,55	48.772	1,27
Drittländer	475	1,88	7	11,54	747	1,73	8	10,93	1.850	1,98	3.283	1,61
Kabeljau frisch	650	2,22	443	2,69	930	2,08	443	3,06	6.104	2,43	10.208	2,15
EU	197	3,23	443	2,69	199	3,63	443	3,06	4.919	2,60	7.223	2,41
Drittländer	453	1,78			731	1,66			1.185	1,71	2.985	1,51
Köhler frisch	705	1,45	1.154	1,27	747	1,32	670	1,78	6.560	1,41	8.387	1,46
EU	705	1,45	1.154	1,27	747	1,32	670	1,78	6.560	1,41	8.344	1,46
Drittländer	0	.							0	.	44	1,25
Rotbarsch frisch	12	2,97	11	2,92	13	2,64	18	3,13	95	3,13	188	2,74
EU	10	3,37	11	2,92	13	2,64	18	3,13	92	3,20	127	3,55
Drittländer	2	1,00							3	1,21	61	1,06
Schellfisch frisch	61	1,76	90	1,96	100	1,73	87	2,15	958	1,76	1.006	1,71
EU	54	1,89	90	1,96	93	1,79	87	2,15	943	1,78	872	1,81
Drittländer	7	0,82			8	0,93			15	0,88	134	1,07
Scholle frisch	502	1,38	463	1,40	386	1,33	334	1,56	3.859	1,30	4.086	1,26
EU	502	1,38	463	1,40	386	1,33	334	1,56	3.859	1,30	4.086	1,26
Drittländer	0	.							1	5,00	0	.
SEEFISCHFILET frisch	234	6,97	139	9,36	219	7,65	172	7,72	2.037	9,16	3.108	6,37
EU	222	6,85	133	9,32	213	7,51	167	7,63	1.960	9,08	3.077	6,33
Drittländer	11	9,21	5	10,57	6	12,26	5	11,06	76	11,11	31	10,94
Kabeljaufilet frisch	42	8,14	65	8,17	36	9,89	34	9,53	579	9,04	689	8,67
EU	32	7,99	61	8,00	32	9,75	30	9,31	521	8,89	661	8,58
Drittländer	10	8,61	4	10,75	4	11,00	4	11,28	59	10,38	28	10,93
Köhlerfilet frisch	2	5,65	3	6,40	2	5,79	3	7,00	41	5,50	36	5,72
EU	2	5,65	2	6,00	2	5,79	2	6,25	41	5,50	35	5,60
Drittländer			1	8,00			1	10,00			1	9,17
Rotbarschfilet frisch	1	9,23	13	6,27	3	6,13	18	6,40	68	6,33	132	6,70
EU	1	9,23	13	6,27	3	6,13	18	6,38	68	6,33	132	6,70
Drittländer							0	.	0	.	0	.

Quelle: Statistisches Bundesamt, Wiesbaden

AUSFUHR VON SEEFISCH, GEFROREN AUS DER BUNDESREPUBLIK DEUTSCHLAND
- PRODUKTGEWICHT-

TABELLE 9. 2

BLE -523-	Berichtsmonat		Vorjahresmonat		Vormonat		Vorjahresmonat		Fortschreibung			
	NOVEMBER 2012		NOVEMBER 2011		OKTOBER 2012		OKTOBER 2011		01.01.-30.11.12		01.01.-30.11.11	
	T	EUR/KG	T	EUR/KG	T	EUR/KG	T	EUR/KG	T	EUR/KG	T	EUR/KG
SEEFISCHE ausg. Filets u. Fleisch, gefr.	12.315	1,35	9.528	1,07	6.391	1,59	7.082	1,39	63.111	1,64	94.047	1,28
EU	10.843	1,16	7.421	1,09	4.989	1,29	5.951	1,14	43.052	1,25	53.389	1,23
Drittländer	1.472	2,74	2.107	0,98	1.402	2,64	1.131	2,70	20.059	2,47	40.658	1,35
Kabeljau gefroren	556	2,50	357	3,21	251	3,23	474	2,74	4.432	2,79	5.741	2,64
EU	353	2,93	315	3,25	251	3,23	286	2,75	3.010	3,01	4.292	2,77
Drittländer	203	1,75	43	2,96			189	2,72	1.422	2,33	1.449	2,26
Köhler gefroren			143	1,95			6	2,00	29	1,78	1.671	1,73
EU			143	1,95			6	2,00	29	1,78	1.671	1,73
Drittländer												
Rotbarsch gefroren	159	3,12	136	3,16	257	3,38	330	2,30	2.330	2,58	2.856	2,22
EU	19	3,16	135	3,18	55	3,38	120	2,72	643	2,84	962	3,16
Drittländer	140	3,12	1	1,67	201	3,38	210	2,06	1.688	2,48	1.894	1,75
Schw. Heilbutt gefroren	599	4,51	38	5,79	675	4,22	457	3,56	6.063	4,53	2.911	4,61
EU	10	7,90	38	5,78	106	3,84	9	6,67	407	5,22	687	5,34
Drittländer	589	4,45	0	.	569	4,29	448	3,50	5.657	4,48	2.224	4,38
Makrelen gefroren	7.470	1,18	4.480	1,02	4.461	1,07	1.808	1,26	23.183	1,27	30.606	0,98
EU	7.469	1,18	4.357	1,01	4.461	1,07	1.593	1,19	22.317	1,25	22.826	1,12
Drittländer	1	5,00	122	1,44	0	.	215	1,78	866	1,73	7.780	0,58
Stöcker gefroren	2.361	0,46	2.695	0,55	18	0,98	736	0,44	11.014	0,56	24.127	0,48
EU	2.360	0,46	2.291	0,44	18	0,98	735	0,44	9.693	0,47	17.444	0,42
Drittländer	1	1,67	405	1,16			0	.	1.321	1,19	6.683	0,62
Blauer Wittling gefroren	263	0,81			550	0,81	15	0,33	7.614	0,44	315	0,64
EU							15	0,33	5.048	0,31	315	0,64
Drittländer	263	0,81			550	0,81			2.566	0,69		

Quelle: Statistisches Bundesamt, Wiesbaden

AUSFUHR VON SEEFISCHFLEISCH, GEFROREN AUS DER BUNDESREPUBLIK DEUTSCHLAND
- PRODUKTGEWICHT-

TABELLE 9. 3

BLE -523-	Berichtsmonat		Vorjahresmonat		Vormonat		Vorjahresmonat		Fortschreibung			
	NOVEMBER 2012	NOVEMBER 2011	NOVEMBER 2011	OKTOBER 2012	OKTOBER 2011	OKTOBER 2011	OKTOBER 2011	01.01. -30.11.12	01.01.- 30.11.11	01.01.- 30.11.11	01.01.- 30.11.11	
	T	EUR/KG	T	EUR/KG	T	EUR/KG	T	EUR/KG	T	EUR/KG	T	EUR/KG
SEEFISCHFLEISCH gefroren	272	2,16	186	1,70	130	2,25	116	2,24	2.528	2,01	2.291	1,93
EU	246	2,17	185	1,68	130	2,25	116	2,24	2.472	2,00	2.261	1,92
Drittländer	26	2,04	1	6,25	0	0,00			56	2,45	31	2,64
Kabeljaufleisch gefroren	3	2,00	21	1,60	4	1,95	22	1,35	102	1,90	442	1,93
EU	3	2,00	21	1,60	4	1,95	22	1,35	101	1,89	442	1,93
Drittländer									0	6,67		
Köhlerfleisch gefroren	39	1,30	29	1,22					176	1,37	151	1,52
EU	17	1,21	29	1,22					138	1,41	127	1,48
Drittländer	22	1,38							38	1,20	24	1,76
Paz. Pollackfleisch gefroren	90	1,62	81	1,50	96	1,76	65	1,44	1.395	1,62	1.087	1,50
EU	90	1,62	80	1,47	96	1,76	65	1,44	1.394	1,62	1.087	1,50
Drittländer			1	6,00					1	6,15	1	6,00
Seehechtfleisch gefroren	106	2,73	9	2,53	23	3,03	3	3,33	564	2,56	172	1,77
EU	106	2,73	9	2,53	23	3,04	3	3,33	561	2,56	172	1,77
Drittländer					0	0,00			3	3,13		

Quelle: Statistisches Bundesamt, Wiesbaden

AUSFUHR VON SEEFISCHFILET, GEFROREN AUS DER BUNDESREPUBLIK DEUTSCHLAND
- PRODUKTGEWICHT-

TABELLE 9. 4

BLE -523-	Berichtsmonat		Vorjahresmonat		Vormonat		Vorjahresmonat		Fortschreibung			
	NOVEMBER 2012		NOVEMBER 2011		OKTOBER 2012		OKTOBER 2011		01.01. -30.11.12		01.01. - 30.11.11	
	T	EUR/KG	T	EUR/KG	T	EUR/KG	T	EUR/KG	T	EUR/KG	T	EUR/KG
SEEFISCHFILET gefroren	5.525	3,34	6.777	3,49	5.519	3,49	5.797	3,64	56.893	3,52	69.419	3,46
EU	5.445	3,32	6.703	3,48	5.441	3,46	5.282	3,64	54.905	3,50	64.693	3,44
Drittländer	81	4,63	74	4,84	78	5,48	514	3,63	1.988	4,10	4.726	3,77
Kabeljaufilet gefroren	861	4,90	1.473	4,98	1.089	4,83	1.804	4,74	11.220	4,96	14.078	4,67
EU	850	4,89	1.464	4,97	1.081	4,83	1.657	4,76	11.087	4,95	13.875	4,67
Drittländer	11	5,62	8	6,14	8	5,45	148	4,53	133	5,75	203	4,86
Köhlerfilet gefroren	282	3,52	528	3,70	221	3,87	278	3,92	3.071	3,80	5.965	3,62
EU	263	3,54	526	3,70	217	3,86	275	3,92	2.761	3,79	5.873	3,63
Drittländer	19	3,23	2	3,48	3	4,69	3	3,85	310	3,91	92	3,17
Rotbarschfilet gefroren	44	4,11	217	4,39	55	4,18	376	2,92	1.086	3,99	2.715	3,53
EU	44	4,06	216	4,38	51	4,22	65	2,46	534	4,76	1.458	4,34
Drittländer	1	7,14	1	5,71	4	3,59	312	3,01	551	3,24	1.258	2,60
Paz. Pollackfilet gefroren	3.285	2,53	3.314	2,37	3.327	2,59	2.509	2,49	31.113	2,57	30.504	2,53
EU	3.255	2,53	3.290	2,36	3.311	2,58	2.492	2,49	30.912	2,56	30.293	2,52
Drittländer	29	3,10	24	3,38	16	3,10	17	3,22	200	3,36	211	3,40
Seehechtfilet gefroren	296	4,10	514	3,15	297	3,87	263	3,71	3.996	3,56	4.454	3,09
EU	292	4,11	502	3,15	295	3,87	259	3,70	3.906	3,53	4.372	3,05
Drittländer	4	3,71	13	3,10	1	3,64	4	3,90	91	5,05	82	5,27
Makrelenfilet gefroren	76	2,26	1	6,25	2	5,00	8	5,06	205	2,79	394	2,11
EU	75	2,28	0	.	1	6,00	3	5,20	194	2,69	382	2,03
Drittländer	0	.	1	5,00	1	3,33	6	5,00	11	4,46	12	4,75

Quelle: Statistisches Bundesamt, Wiesbaden

AUSFUHR VON HERING, FRISCH, GEKÜHLT ODER GEFROREN AUS DER BUNDESREPUBLIK DEUTSCHLAND

TABELLE 9. 5

- PRODUKTGEWICHT -

BLE -523-	Berichtsmonat		Vorjahresmonat		Vormonat		Vorjahresmonat		Fortschreibung			
	NOVEMBER 2012		NOVEMBER 2011		OKTOBER 2012		OKTOBER 2011		01.01.-30.11.12		01.01.-30.11.11	
	T	EUR/KG	T	EUR/KG	T	EUR/KG	T	EUR/KG	T	EUR/KG	T	EUR/KG
HERINGE INSGESAMT 1)	4.930	1,88	4.700	2,14	2.784	3,06	8.590	1,40	64.144	1,65	55.722	1,74
EU	4.762	1,79	3.922	2,18	2.502	2,84	8.183	1,35	57.435	1,57	52.395	1,66
Drittländer	168	4,54	778	1,94	283	4,98	407	2,46	6.709	2,31	3.327	2,88
Heringe frisch:	4	1,89	173	0,41	32	1,22	70	1,71	2.736	0,56	6.451	0,71
EU	4	1,89	173	0,41	32	1,22	70	1,71	2.736	0,56	6.451	0,71
Drittländer									0			
Heringe ausg. Fleisch u. Filets, frisch	4	1,89	170	0,39	32	1,22	26	1,54	2.357	0,35	4.720	0,37
EU	4	1,89	170	0,39	32	1,22	26	1,54	2.357	0,35	4.720	0,37
Drittländer									0			
Heringsfleisch frisch			3	1,43	0	.	44	1,81	379	1,86	1.732	1,64
EU			3	1,43	0	.	44	1,81	379	1,86	1.732	1,64
Drittländer												
Heringe gefroren:	2.937	1,08	2.078	1,48	1.043	2,21	5.791	0,78	41.762	0,92	24.042	1,04
EU	2.937	1,08	1.554	1,66	1.042	2,21	5.590	0,77	37.408	0,91	23.020	1,04
Drittländer	0	0,00	524	0,94	0	.	201	0,88	4.354	1,03	1.022	0,89
Heringe ausg. Fleisch u. Filets, gefr.	1.903	0,48	1.116	1,36	20	1,00	4.147	0,47	32.098	0,55	13.152	0,66
EU	1.903	0,48	594	1,73	20	1,00	3.946	0,45	27.749	0,48	12.133	0,65
Drittländer			522	0,93			201	0,88	4.349	1,03	1.019	0,88
Heringsfleisch gefroren	131	1,93	249	1,59	178	1,98	724	1,51	2.793	1,85	3.833	1,43
EU	131	1,93	249	1,58	178	1,98	724	1,51	2.792	1,85	3.833	1,43
Drittländer	0	0,00	1	2,50	0	.			1	2,00	1	2,50
Heringsfilet gefroren	903	2,23	713	1,64	844	2,29	920	1,57	6.871	2,28	7.057	1,51
EU	903	2,23	712	1,63	844	2,29	920	1,57	6.867	2,28	7.054	1,51
Drittländer	0	0,00	1	4,00			0	.	4	4,65	2	5,00

1) Alle Heringsserzeugnisse

Quelle: Statistisches Bundesamt, Wiesbaden

AUSFUHR VON SÜSSWASSERFISCHEN AUS DER BUNDESREPUBLIK DEUTSCHLAND

TABELLE 9.6

- PRODUKTGEWICHT -

BLE -523-	Berichtsmonat		Vorjahresmonat		Vormonat		Vorjahresmonat		Fortschreibung			
	NOVEMBER 2012		NOVEMBER 2011		OKTOBER 2012		OKTOBER 2011		01.01.-30.11.12		01.01.- 30.11.11	
	T	EUR/KG	T	EUR/KG	T	EUR/KG	T	EUR/KG	T	EUR/KG	T	EUR/KG
SÜSSWASSERFISCHE INSG.	5.120	6,32	5.965	5,74	4.714	6,23	6.785	5,90	47.386	6,27	60.054	6,54
EU	4.770	5,90	5.739	5,49	4.425	5,93	6.642	5,77	44.549	5,97	58.072	6,37
Drittländer	350	12,06	226	12,29	289	10,78	143	12,00	2.836	11,03	1.982	11,52
LACHSE	3.647	7,09	4.027	6,35	3.592	6,64	5.450	6,20	34.616	6,80	42.098	7,33
EU	3.390	6,62	3.884	6,11	3.391	6,33	5.350	6,09	32.805	6,52	40.915	7,18
Drittländer	256	13,31	143	12,75	201	11,76	100	12,23	1.811	11,95	1.183	12,55
Lachse, ausg. Filet, frisch	1.673	3,97	2.055	3,34	1.718	3,57	2.937	3,21	16.201	3,87	20.703	4,39
EU	1.670	3,96	2.055	3,34	1.714	3,57	2.937	3,21	16.186	3,86	20.684	4,38
Drittländer	3	6,18			4	5,68	0	10,00	16	5,87	19	5,11
Lachsfilet frisch	144	7,70	273	6,39	221	6,94	347	6,17	2.689	7,05	2.623	7,63
EU	138	7,51	268	6,25	216	6,82	341	6,05	2.602	6,86	2.559	7,56
Drittländer	6	11,80	5	14,26	5	11,92	5	13,85	87	12,73	64	10,37
Lachse, ausg. Filet, gefroren	84	5,69	88	5,01	68	6,15	503	10,65	557	5,60	939	8,40
EU	63	5,51	73	4,51	67	6,15	502	10,66	475	5,56	904	8,46
Drittländer	21	6,22	15	7,43	1	5,71	1	7,00	82	5,81	35	6,64
Lachsfilet gefroren	553	7,86	719	8,00	509	8,62	768	8,07	5.576	8,29	8.022	8,68
EU	530	7,82	697	7,97	486	8,65	742	8,05	5.387	8,28	7.817	8,68
Drittländer	24	8,57	22	9,12	23	8,16	26	8,51	188	8,69	205	8,67
"andere" Süßwasserfische, Filet, frisch 1)	72	6,34	105	5,86	80	6,11	62	6,70	380	8,78	1.389	6,03
EU	67	5,49	98	5,06	74	5,20	56	5,69	301	6,51	1.304	5,37
Drittländer	5	18,51	7	16,90	6	16,56	5	17,22	79	17,42	85	16,23
"andere" Süßwasserfische, Filet, gefroren 2)	164	6,99	179	8,53	119	7,12	147	7,81	1.652	6,99	2.063	8,56
EU	155	6,82	175	8,50	109	6,92	140	7,71	1.520	6,79	1.983	8,49
Drittländer	10	9,79	4	10,00	10	9,39	7	10,00	132	9,28	80	10,25

1) Waren des KN-Codes 03043900

2) Waren des KN-Codes 03046900

Quelle: Statistisches Bundesamt, Wiesbaden

AUSFUHR AUSGEWÄHLTER FISCHINDUSTRIELLER FERTIGERZEUGNISSE AUS DER BUNDESREPUBLIK DEUTSCHLAND
- PRODUKTGEWICHT-

TABELLE 9. 7

BLE -523-	Berichtsmonat		Vorjahresmonat		Vormonat		Vorjahresmonat		Fortschreibung			
	NOVEMBER 2012		NOVEMBER 2011		OKTOBER 2012		OKTOBER 2011		01.01.-30.11.12		01.01.- 30.11.11	
	T	EUR/KG	T	EUR/KG	T	EUR/KG	T	EUR/KG	T	EUR/KG	T	EUR/KG
Heringskonserven und Halbfabrikate	1.926	3,09	2.435	2,82	1.679	3,63	2.643	2,75	19.453	3,35	24.858	2,67
EU	1.758	2,95	2.182	2,69	1.397	3,35	2.439	2,64	17.102	3,17	22.558	2,56
Drittländer	168	4,54	253	4,00	282	4,98	204	4,02	2.352	4,68	2.300	3,77
Thunfisch- und Bonitenkonserven	602	4,63	927	3,28	947	3,83	827	3,37	8.673	3,92	12.001	2,97
EU	583	4,45	871	3,16	933	3,74	590	3,33	8.257	3,77	11.454	2,81
Drittländer	18	10,43	57	5,23	14	9,65	238	3,47	417	6,88	547	6,16
Sardinenkonserven	90	4,09	188	2,31	198	3,01	41	3,79	1.576	2,92	1.937	2,62
EU	82	3,91	178	2,10	178	2,83	30	2,99	1.434	2,70	1.785	2,36
Drittländer	8	5,98	10	6,15	20	4,63	11	5,95	142	5,16	152	5,62
Tiefgefrorene, panierte Fischfilets 1)	5.445	3,07	5.528	3,29	5.826	3,16	4.312	3,17	58.135	3,19	51.472	3,32
EU	5.047	3,01	5.213	3,24	5.566	3,11	4.110	3,09	55.303	3,14	48.676	3,24
Drittländer	397	3,85	315	4,12	260	4,22	202	4,80	2.832	4,14	2.796	4,58
Andere Krebstiere, zuber. (inkl. Hummer)	387	9,83	419	9,59	377	9,11	329	9,55	3.430	9,38	4.421	8,77
EU	349	9,66	349	9,59	321	9,12	277	8,97	2.917	9,06	3.653	8,04
Drittländer	38	11,36	69	9,58	56	9,07	52	12,66	514	11,17	769	12,23
Weichtiere, zubereitet	401	2,99	284	3,82	460	2,68	305	3,32	3.896	3,00	3.246	3,39
EU	393	2,89	256	3,65	455	2,63	285	3,10	3.778	2,87	3.014	3,20
Drittländer	8	7,47	28	5,40	6	6,67	21	6,39	118	7,32	232	5,82
Krabben, zubereitet	39	6,78	39	6,02	46	5,93	50	5,42	354	6,67	452	5,57
EU	37	6,58	38	5,70	43	5,57	50	5,08	322	6,40	448	5,40
Drittländer	3	9,29	1	30,00	3	10,61	1	26,25	32	9,38	4	25,79
Räucherlachs	683	12,43	690	12,88	649	11,53	690	12,81	6.403	11,91	7.736	13,17
EU	507	11,44	606	12,65	505	11,19	636	12,69	5.230	11,63	7.084	13,03
Drittländer	177	15,27	84	14,60	144	12,70	54	14,13	1.173	13,16	652	14,75
Forellen, geräuchert	24	11,23	46	10,71	41	9,24	37	10,38	384	10,06	472	10,14
EU	23	11,02	43	10,65	40	9,05	34	10,27	377	9,90	451	10,04
Drittländer	1	15,45	3	11,61	1	17,78	3	11,67	8	17,73	22	12,33

1) ohne Heringsfilets, roh, paniert, gefroren

Quelle: Statistisches Bundesamt, Wiesbaden

Fänge deutscher Fischereifahrzeuge

Angaben in Tonnen Fanggewicht

Hinweis: Längenangaben der Fischereifahrzeuge in Meter über alles

Aal

Fanggebiet	Zone	Große Hochsee- seefischerei	Kleine Hochsee- und Küstenfischerei			Gesamt
			ab 20,0 m	10,0 bis 19,99m	bis 9,99 m	
III	EG			5	43	48
IV EG	EG					0
Gesamt:		0	0	5	43	48

Blauer Wittling

Fanggebiet	Zone	Große Hochsee- seefischerei	Kleine Hochsee- und Küstenfischerei			Gesamt
			ab 20,0 m	10,0 bis 19,99m	bis 9,99 m	
Spitzbergen	NSP	12				12
II a	A					0
II a, III, IV (EG) (Nordsee)	EG					0
Vb, VI, VII	EG	6.226				6.226
VIII a, b, d	EG					0
VIII e (westliche Biskaya)	EG					0
XII	EG					0
Farøer	FAR					0
Norwegen nördl. 62° N, Jan Mayen	NN					0
I, VI, VII, XII, XIV	A					0
Grönland XIV, V, XII	GD					0
Gesamt:		6.238	0	0	0	6.238

Plattfische unsortiert außer Scholle und Seezunge

Fanggebiet	Zone	Große Hochsee- seefischerei	Kleine Hochsee- und Küstenfischerei			Gesamt
			ab 20,0 m	10,0 bis 19,99m	bis 9,99 m	
II a, III, IV (EG) (Nordsee)	EG	7	75	6	1	89
III	EG					0
IV (alle Zonen)	EG					0
Grönland XIV, V, XII	GD	4				4
Gesamt		11	75	6	0	93

Flunder/ Strufbutt

Fanggebiet	Zone	Große Hochsee- seefischerei	Kleine Hochsee- und Küstenfischerei			Gesamt
			ab 20,0 m	10,0 bis 19,99m	bis 9,99 m	
III	EG		564	733	340	1.637
IV (alle Zonen)	EG		22	1		23
Gesamt:		0	586	734	340	1.660

Garnelen

Fanggebiet	Zone	Große Hochsee- seefischerei	Kleine Hochsee- und Küstenfischerei			Gesamt
			ab 20,0 m	10,0 bis 19,99m	bis 9,99 m	
III	EG			3	1	4
IV (alle Zonen)	EG		2.174	14.115	82	16.371
XII	A		21			
VII, VIII	EG		55			
VI	EG		67			
NAFO außerh. nationaler Gewässer 3L	NF					0
Gesamt:		0	2.174	14.118	83	16.375

Goldlachs (Glasauge)

Fanggebiet	Zone	Große Hochsee- seefischerei	Kleine Hochsee- und Küstenfischerei			Gesamt
			ab 20,0 m	10,0 bis 19,99m	bis 9,99 m	
II a (EG), IV (alle Zonen)	EG					0
V	EG					0
VI, VII	EG	1.681				1.681
Island	IS					0

Grenadier

Fanggebiet	Zone	Große Hoch-seefischerei	Kleine Hochsee- und Küstenfischerei			Gesamt
			ab 20,0 m	10,0 bis 19,99m	bis 9,99 m	
Grönland XIV, V, XII	GD	32				32
Grönland NAFO-1	NFGD	2				2
VII	EG					0
Gesamt:		34	0	0	0	34

Hai

Fanggebiet	Zone	Große Hoch-seefischerei	Kleine Hochsee- und Küstenfischerei			Gesamt
			ab 20,0 m	10,0 bis 19,99m	bis 9,99 m	
II a (EG), IV (alle Zonen)	EG		1			1
V EG	EG					0
VI EG	EG					0
VII EG	EG					0
VIII EG	EG					0
Island	IS					0
XII	A					0
Grönland XIV, V, XII	GD					0
Gesamt:		0	1	0	0	1

Hering

Fanggebiet	Zone	Große Hoch-seefischerei	Kleine Hochsee- und Küstenfischerei			Gesamt
			ab 20,0 m	10,0 bis 19,99m	bis 9,99 m	
Spitzbergen	NSP	10.467				10.467
I, II (einschl. Norw egen)	EG	25				25
Norw egen nördl. 62 ° N, Jan Mayen	NUM					0
III b, c, d (Ostsee)	EG		5.052	4.886	2.128	12.066
IIIa (Skagerak und Kattegat)	EG		629			629
IVa, IV b (alle Zonen)	EG	12.890	4.357			17.247
IVc, VII d	EG					0
V b (EG), VI a Nord, VI b	EG	1.829				1.829
VII d-k	EG	230				230
II a	A	1.453				1.453
Gesamt:		26.894	10.038	4.886	2.128	43.946

Holzmakrele

Fanggebiet	Zone	Große Hoch-seefischerei	Kleine Hochsee- und Küstenfischerei			Gesamt
			ab 20,0 m	10,0 bis 19,99m	bis 9,99 m	
II a, IV (EG) (Nordsee)	EG	576				576
V b, VI, VII, VIII a, b, d, e	EG	21.842				21.842
III b, c, d (Ostsee)	EG			171		171
Mauretanien	MAU	220				220
Marokko	MAR					
südpazifischer Ozean	A					
Gesamt		22.638	0	171	0	22.809

Kabeljau

Fanggebiet	Zone	Große Hochsee- seefischerei	Kleine Hochsee- und Küstenfischerei			Gesamt
			ab 20,0 m	10,0 bis 19,99m	bis 9,99 m	
III a Nord (Skagerrak) (alle Zonen)	EG		74	3		77
III a Süd (Kattegat)	EG					0
III b, c, d (EG) (Ostsee)	EG		3.532	2.683	790	7.005
IIa (EG), IV (alle Zonen) (Nordsee)	EG		2.192	193		2385
(dav. Norw.)			(1.321)			(1.321)
Vb, VI	EG					0
(dav. V b, VI a)						(0)
I, II	A					0
NAFO außerh. nationaler Gewässer 2J/2K	NF					0
NAFO außerh. nationaler Gewässer 3NO	NF					0
NAFO außerh. nationaler Gewässer 3M	NF					0
Faröer (Quote gemeinsam mit Schellfisch)	FAR					0
Norwegen nördl. 62° N, Jan Mayen	NN	2.740				2.740
Spitzbergen	NSP	5.759				5.759
Grönland XIV, V, XII	GD	846				846
Grönland NAFO-1	NFGD	69				69
Island V	IS					0
Gesamt:		9.414	5.798	2.879	790	18.881

Kaisergranat

Fanggebiet	Zone	Große Hochsee- seefischerei	Kleine Hochsee- und Küstenfischerei			Gesamt
			ab 20,0 m	10,0 bis 19,99m	bis 9,99 m	
IIa, III b, c, d (EG)	EG			11		11
II a, IV (EG) (Nordsee)	EG		385			385
VI EG	EG					0
Gesamt:		0	385	11	0	396

Katfisch

Fanggebiet	Zone	Große Hochsee- seefischerei	Kleine Hochsee- und Küstenfischerei			Gesamt
			ab 20,0 m	10,0 bis 19,99m	bis 9,99 m	
IIa (EG), III, IV (alle Zonen)	EG		12			12
Spitzbergen	NSP	27				27
Norwegen nördl. 62° N, Jan Mayen	NN	3				3
Grönland XIV, V, XII	GD	5				5
Grönland NAFO-1	NFGD	1				1
Island	IS					0
Gesamt		36	12	0	0	48

Knurrhahn

Fanggebiet	Zone	Große Hochsee- seefischerei	Kleine Hochsee- und Küstenfischerei			Gesamt
			ab 20,0 m	10,0 bis 19,99m	bis 9,99 m	
IV (alle Zonen)	EG		63	9		72
III a	EG		1			1
Gesamt:		0	64	9	0	73

Lachs

Fanggebiet	Zone	Große Hochsee- seefischerei	Kleine Hochsee- und Küstenfischerei			Gesamt
			ab 20,0 m	10,0 bis 19,99m	bis 9,99 m	
III b, c, d (EG) (Ostsee) (Anzahl)					1	1
III b, c, d (EG) (Ostsee) (Gewicht in t.)	EG					0
Gesamt:		0	0	0	0	0

Leng

Fanggebiet	Zone	Große Hochsee- seefischerei	Kleine Hochsee- und Küstenfischerei			Gesamt
			ab 20,0 m	10,0 bis 19,99m	bis 9,99 m	
II a EG	EG					0
IV (alle Zonen)	EG		69	3		72
III, V, VI (EG)	EG		1			1
VII (EG)	EG		4			4
Faröer	FAR					0
Norwegen nördl. 62° N, Jan Mayen	NN	8				8
Grönland XIV, V, XII	GD	4				4

Limande

Fanggebiet	Zone	Große Hochsee- seefischerei	Kleine Hochsee- und Küstenfischerei			Gesamt
			ab 20,0 m	10,0 bis 19,99m	bis 9,99 m	
III	EG		3			3
IV (alle Zonen)	EG		60	1		61
Gesamt:		0	63	1	0	64

Lumb

Fanggebiet	Zone	Große Hochsee- seefischerei	Kleine Hochsee- und Küstenfischerei			Gesamt
			ab 20,0 m	10,0 bis 19,99m	bis 9,99 m	
V EG, VI, VII	EG					0
IIa (EG), IV (alle Zonen)	EG	1	2			3
Farøer	FAR					0
Gesamt:		1	2	0	0	3

Makrele

Fanggebiet	Zone	Große Hochsee- seefischerei	Kleine Hochsee- und Küstenfischerei			Gesamt
			ab 20,0 m	10,0 bis 19,99m	bis 9,99 m	
II (ohne EG) V b, VI, VII, VIII a, b, d, e, VIII c	EG	14.384				14.384
IIa (EG), III, IV (alle Zonen)	EG	4.536	22	1	4	4.563
Mauretaniens	MAU	653				653
Marokko	MAR					0
südpazifischer Ozean	A	9				9
Gesamt:		19.582	22	1	4	19.609

Miesmuscheln

Fanggebiet	Zone	Große Hochsee- seefischerei	Kleine Hochsee- und Küstenfischerei			Gesamt
			ab 20,0 m	10,0 bis 19,99m	bis 9,99 m	
III	EG			225		225
IV (alle Zonen)	EG		6.725			6725
VIII c	EG					0
Gesamt:		0	6.725	225	0	6.950

Pilchard

Fanggebiet	Zone	Große Hochsee- seefischerei	Kleine Hochsee- und Küstenfischerei			Gesamt
			ab 20,0 m	10,0 bis 19,99m	bis 9,99 m	
Mauretaniens	MAU	9.868				9868
Marokko	MAR					
VI, VII, VIII	EG	587				587
Gesamt:		10.455	0	0	0	10.455

Pollack

Fanggebiet	Zone	Große Hochsee- seefischerei	Kleine Hochsee- und Küstenfischerei			Gesamt
			ab 20,0 m	10,0 bis 19,99m	bis 9,99 m	
II a (EG), IV (alle Zonen)	EG		89	13		102
III	EG		6	1		7
VI	EG					0
Norwegen nördl. 62° N, Jan Mayen	NN	1				1
Gesamt		1	95	14	0	110

Rochen

Fanggebiet	Zone	Große Hochsee- seefischerei	Kleine Hochsee- und Küstenfischerei			Gesamt
			ab 20,0 m	10,0 bis 19,99m	bis 9,99 m	
II a (EG), IV (alle Zonen)	EG		15	2		17
V b, VI, VII	EG		1			1
Grönland XIV, V, XII (pelagisch)	GD					0
Island	IS					0
Gesamt		0	16	2	0	18

Rotbarsch

Fanggebiet	Zone	Große Hoch-seefischerei	Kleine Hochsee- und Küstenfischerei			Gesamt
			ab 20,0 m	10,0 bis 19,99m	bis 9,99 m	
II a (EG)	EG		5			5
II a	A	466				466
IV (alle Zonen)	EG					0
VI EG	EG					0
VII	EG					0
XII, XIV	A	1.522				1.522
Faröer	FAR					0
Grönland NAFO-1	NFGD	1				1
Grönland XIV, V, XII (Grund.)	GD					0
Grönland XIV, V, XII (pelagisch)	GD	1.814				1.814
NAFO auß. nationaler Gewässer	A					0
Norwegen nördl. 62 ° N, Jan Mayen	NN	31				31
Spitzbergen	NSP	86				86
Gesamt:		3.920	5	0	0	3.925

Rotzunge

Fanggebiet	Zone	Große Hoch-seefischerei	Kleine Hochsee- und Küstenfischerei			Gesamt
			ab 20,0 m	10,0 bis 19,99m	bis 9,99 m	
IV	EG		3			3
IV	N		1			1
III	EG					0
Gesamt:		0	4	0	0	4

Sardinella

Fanggebiet	Zone	Große Hoch-seefischerei	Kleine Hochsee- und Küstenfischerei			Gesamt
			ab 20,0 m	10,0 bis 19,99m	bis 9,99 m	
III	EG			397		397
Mauretanien	MAU	3.815				
Marokko	MAR					
Gesamt:		3.815	0	397	0	397

Scharbe/ Rauhe Scharbe

Fanggebiet	Zone	Große Hoch-seefischerei	Kleine Hochsee- und Küstenfischerei			Gesamt
			ab 20,0 m	10,0 bis 19,99m	bis 9,99 m	
IIa; III b, c, d (Ostsee)	EG		114	565	49	728
IV (alle Zonen)	EG		241	11		252
VII	EG					0
Island	IS					0
Spitzbergen	NSP	5				5
Gesamt:		5	355	576	49	985

Schellfisch

Fanggebiet	Zone	Große Hoch-seefischerei	Kleine Hochsee- und Küstenfischerei			Gesamt
			ab 20,0 m	10,0 bis 19,99m	bis 9,99 m	
IIa (alle Zonen); III b, c, d (Ostsee)	EG		120			120
IIa (EG), IV (alle Zonen) (Nordsee)	EG	369	543	5		917
(dav. Norw.)		(369)	(248)			(617)
Vb,VI	EG					0
(dav. Vb, VIa)						
Faröer	FAR					0
Norwegen nördl. 62 ° N, Jan Mayen	NN	11				11
Grönland XIV, V, XII	GD	17				17
Spitzbergen	NSP	731				731
Gesamt:		1.128	663	5	0	1.796

Scholle

Fanggebiet	Zone	Große Hochsee-fischerei	Kleine Hochsee- und Küstenfischerei			Gesamt
			ab 20,0 m	10,0 bis 19,99m	bis 9,99 m	
III a Nord (Skagerrak)	EG		10			10
III a Süd (Kattegat)	EG			1		1
III b, c, d (Ostsee)	EG		50	316	90	456
IIa (EG), IV (alle Zonen) (Nordsee) (dav. Norw.)	EG		3.850	23		3.873 (12)
Gesamt:		0	3.922	340	90	4.340

Schwarzer/ Weißer Heilbutt

Fanggebiet	Zone	Große Hochsee-fischerei	Kleine Hochsee- und Küstenfischerei			Gesamt
			ab 20,0 m	10,0 bis 19,99m	bis 9,99 m	
Grönland XIV, V, XII	GD	4.619				4.619
IIa (EG), IV (alle Zonen) (Nordsee)	EG					0
Grönland NAFO-1	NFGD	1784				1.784
Norwegen nördl. 62 ° N, Jan Mayen	NN					0
Spitzbergen	NSP	40				40
Gesamt:		6.443	0	0	0	6.443

Seelachs

Fanggebiet	Zone	Große Hochsee-fischerei	Kleine Hochsee- und Küstenfischerei			Gesamt
			ab 20,0 m	10,0 bis 19,99m	bis 9,99 m	
IIa (EG), III, IV (alle Zonen) (dav. Norw.)	EG		8.087 (6.358)	1		8.088 (6.358)
Vb, VI	EG		9			9
Faröer	FAR					0
Norwegen nördl. 62 ° N, Jan Mayen	NN	1.335				1.335
Spitzbergen	NSP					0
Grönland XIV, V, XII	GD	1				1
Island	IS					0
Grönland XIV, V, XII	GD					0
Südpazifischer Ozean	A					0
Gesamt:		1.336	8.096	1	0	9.433

Seehecht

Fanggebiet	Zone	Große Hochsee-fischerei	Kleine Hochsee- und Küstenfischerei			Gesamt
			ab 20,0 m	10,0 bis 19,99m	bis 9,99 m	
IIa (EG), IV (alle Zonen) (Nordsee)	EG		382			382
III a, III b, c, d (EG)	EG			48	69	117
VI	EG					0
Norwegen nördl. 62 ° N, Jan Mayen	NN	20				20
Gesamt:		20	382	48	69	519

Seeteufel

Fanggebiet	Zone	Große Hochsee-fischerei	Kleine Hochsee- und Küstenfischerei			Gesamt
			ab 20,0 m	10,0 bis 19,99m	bis 9,99 m	
III a EG	EG					0
II a (EG), IV (alle Zonen)	EG		275			275
Vb, VI	EG		142			142
VII, VIII	EG		270			270
Gesamt:		0	687	0	0	687

Seezunge

Fanggebiet	Zone	Große Hochsee-fischerei	Kleine Hochsee- und Küstenfischerei			Gesamt
			ab 20,0 m	10,0 bis 19,99m	bis 9,99 m	
IIIa; III b, c, d (EG)	EG			12		12
II (EG), IV (alle Zonen) (Nordsee)	EG		306	134		440
Gesamt:		0	306	146	0	452

Sonstige Fische

Fanggebiet	Zone	Große Hoch-seefischerei	Kleine Hochsee- und Küstenfischerei			Gesamt
			ab 20,0 m	10,0 bis 19,99m	bis 9,99 m	
Andere Arten Norwegen IV	EG					0
II a (EG)	EG					0
III a Süd	EG					0
III a Nord	EG					0
III b, c, d (EG)	EG			142	1.142	1.284
IV (alle Zonen)	EG		1.737	4	1	1.742
V (EG)	EG					0
VI (EG)	EG					0
VI (EG)	A					0
VII (EG)	EG	2				2
VIII (EG)	EG					0
IX (EG)	EG					0
XII (EG)	EG					0
XII, XIV	A					0
Grönland XIV, V, XII	GD					0
Island V	IS					0
Mauretanien	MAU	26				26
Marokko	MAR					
NAFO außerh. nationaler Gewässer	NF					0
Norwegen nördl. 62° N, Jan Mayen	NN					0
Spitzbergen	NSP	6				6
südpazifischer Ozean	A					
Gesamt		34	1.737	146	1.143	3.060

Sprotte

Fanggebiet	Zone	Große Hoch-seefischerei	Kleine Hochsee- und Küstenfischerei			Gesamt
			ab 20,0 m	10,0 bis 19,99m	bis 9,99 m	
III AN	EG					0
III b, c, d (Ostsee)	EG		9.883	1.386		11.269
VII d, e	EG					0
IIa (EG), IV (EG) (Nordsee)	EG		471			471
Gesamt:		0	10.354	1.386	0	11.740

Steinbutt

Fanggebiet	Zone	Große Hoch-seefischerei	Kleine Hochsee- und Küstenfischerei			Gesamt
			ab 20,0 m	10,0 bis 19,99m	bis 9,99 m	
III	EG		8	22	15	45
IV (alle Zonen)	EG		182	5		187
VI, VII	EG					0
Gesamt:		0	190	27	15	232

Stint

Fanggebiet	Zone	Große Hoch-seefischerei	Kleine Hochsee- und Küstenfischerei			Gesamt
			ab 20,0 m	10,0 bis 19,99m	bis 9,99 m	
II a (EG), IIIa, IV (alle Zonen)	EG					0
III b, c, d (Ostsee)	EG					0
Gesamt		0	0	0	0	0

Taschenkrebs

Fanggebiet	Zone	Große Hoch-seefischerei	Kleine Hochsee- und Küstenfischerei			Gesamt
			ab 20,0 m	10,0 bis 19,99m	bis 9,99 m	
IIIa; III b, c, d (Ostsee)	EG			1		1
II a (EG), IV (alle Zonen)(Nordsee)	EG		68	43		111
V, VI, VII	EG					0
Gesamt		0	68	44	0	112

Tintenfisch

Fanggebiet	Zone	Große Hoch-seefischerei	Kleine Hochsee- und Küstenfischerei			Gesamt
			ab 20,0 m	10,0 bis 19,99m	bis 9,99 m	
II a (EG), III, IV (alle Zonen)(Nordsee)	EG		7			7
Gesamt		0	7	0	0	7

Thunartige Fische

Fanggebiet	Zone	Große Hoch-seefischerei	Kleine Hochsee- und Küstenfischerei			Gesamt
			ab 20,0 m	10,0 bis 19,99m	bis 9,99 m	
Mauretaniens	MAU					0
Gesamt		0	0	0	0	0

Wittling

Fanggebiet	Zone	Große Hoch-seefischerei	Kleine Hochsee- und Küstenfischerei			Gesamt
			ab 20,0 m	10,0 bis 19,99m	bis 9,99 m	
III a	EG		1			1
III b, c, d (Ostsee)	EG		46	388	1	435
II a (EG), IV (alle Zonen)	EG		25			25
(dav. Norw.)			(11)			(11)
Faröer	FAR					0
Vb, VI	EG					0
XII, XIV	A					0
Gesamt:		0	72	388	1	461

Zusammenfassung:

Fanggebiet	Zone	Große Hoch-seefischerei	Kleine Hochsee- und Küstenfischerei			Gesamt
			ab 20,0 m	10,0 bis 19,99m	bis 9,99 m	
EG-Meer einschl. Norw. IV	EG	65.202	52.966	26.569	4.756	149.493
Außerhalb nationaler Zonen	A	3.455	0	0	0	3.441
Gewässer der Faröer	FAR	0	0	0	0	0
NAFO außerh. nationaler Gewässer	NF-A	0	0	0	0	0
Gewässer Grönland NAFO-1	NFGD	1.856	0	0	0	1.856
Grönländische Gewässer	GD	7.317	0	0	0	7.317
Isländische Gewässer	IS	0	0	0	0	0
Gewässer Norwegens nördl. 62°	NN	4.149	0	0	0	4.149
Gewässer Norwegen Spitzbergen	NSP	17.133	0	0	0	17.133
Gewässer Mauretaniens	MAU	10.767	0	397	0	11.164
Gewässer Marokkos	MAR	0	0	0	0	0
Gesamt:		109.879	52.966	26.966	4.756	194.567

Übersicht über Quoten und deren Ausnutzung 2012

Hinweise:

- Die Gesamtquoten sind Deutschlandquoten. Die Trennung von Hochsee und Kutter erfolgt automatisch, wobei die Erfassung der Hochseefangergebnis maßgeblich ist. Alle übrigen Quoten erscheinen automatisch als Kutterquoten (Gesamt minus Hochsee ist gleich Kutter). Ausnahme: Allgemeine Quoten werden nur unter Gesamt aufgelistet. Werden zusätzlich Mengen eingetauscht, werden diese für die Hochsee angezeigt, für Kutter ist dies leider nicht möglich.
- Die Fänge enthalten auch Voranmeldungen, die bei der Abrechnung der Reise eine manuelle Zuordnung erfordern können (diverse Special Conditions).

I. Quoten im EU-Meer, IV (Norwegen) und außerhalb von Drittlandstaaten

1 Kabeljau (COD)			Ausnutzung 2012 vorläufig					
Gebiet	Quoten		Hochsee -	Kutter -	Gesamt -	%	Rest	
	Gesamt -	Hochsee -						Kutter -
1 Skagerrak ~ COD/03AN.	81		81		77,5	77,5	95,8	3
2 Kattegat ~ COD/03AS.	2		2		0,0	0,0	2,0	2
3 IV; IIa (EU); der Teil von IIIa, der nicht zum Skagerrak und Kattegat gehört ~ COD/2A3AX4	2.437	0	2.437		2.379,8	2.379,8	97,6	58
4 - davon in IV (NOR) max. EU 19.099 t ~ COD/*04N-					1.321,4	1.321,4		
5 Vlb; Vb (EU/international W12°00W); XII und XIV (EU/international) ~ COD/5W6-14	1		1					1
6 VIa; Vb (EU/international O12°00W) ~ COD/5BE6A	0		0		0,0	0,0	#Fehler	0

2 Dorsch (COD)			Ausnutzung 2012 vorläufig					
Gebiet	Quoten		Hochsee -	Kutter -	Gesamt -	%	Rest	
	Gesamt -	Hochsee -						Kutter -
1 Untergebiete 22-24 ~ COD/3BC+24	6.227		6.227		4.474,0	4.474,0	71,9	1.753
2 Untergebiete 25-32 (EU) ~ COD/3DX32.	4.811		4.811		2.473,8	2.473,8	51,4	2.338

3 Schellfisch (HAD)			Ausnutzung 2012 vorläufig					
Gebiet	Quoten		Hochsee -	Kutter -	Gesamt -	%	Rest	
	Gesamt -	Hochsee -						Kutter -
1 IIIa; Untergebiete 22-32 (EU) ~ HAD/3A/BCD	123		123		119,7	119,7	97,3	3
2 IV; IIa (EU) ~ HAD/2AC4.	655	0	655		548,0	548,0	83,7	107
3 - davon in IV (NOR) max. EU 22.433 t ~ HAD/*04N-					247,5	247,5		
4 Vlb, XII und XIV (EU/international) ~ HAD/6B1214 = allgemeine Quote	10		10					10
5 Vb und VIa (EU/international) ~ HAD/5BC6A. = allgemeine Quote	8		8		0,1	0,1	1,0	8

4 Seelachs (POK)			Ausnutzung 2012 vorläufig					
Gebiet	Quoten		Hochsee -	Kutter -	Gesamt -	%	Rest	
	Gesamt -	Hochsee -						Kutter -
1 IIIa und IV; IIa, IIb, IIc und Untergebiete 22-32 (EU) ~ POK/2A34.	8.403	0	8.403		8.086,7	8.086,7	96,2	316
2 VI; Vb, XII und XIV (EU/international) ~ POK/56-14	13	0	13		8,5	8,5	67,0	4

6 Wittling (WHG)			Ausnutzung 2012 vorläufig					
Gebiet	Quoten		Hochsee -	Kutter -	Gesamt -	%	Rest	
	Gesamt -	Hochsee -						Kutter -
1 IIIa ~ WHG/03A.	2		2		0,7	0,7	36,2	1
2 IV; IIa (EU) ~ WHG/2AC4. = allgemeine Quote	164		164		25,3	25,3	15,4	139
3 - davon in IV (NOR) max. EU 10.671 t ~ WHG/*04N-					10,5	10,5		
4 VI; Vb (EU/international), XII und XIV (international) ~ WHG/56-14 = allgemeine Quote	0		0					0

7 Scholle (PLE)			Ausnutzung 2012 vorläufig					
Gebiet	Quoten		Hochsee -	Kutter -	Gesamt -	%	Rest	
	Gesamt -	Hochsee -						Kutter -
1 Skagerrak ~ PLE/03AN.	32		32		9,7	9,7	30,2	22
2 Kattegat ~ PLE/03AS.	20		20		1,2	1,2	6,0	19
3 IV; IIa (EU); der Teil von IIIa, der nicht zum Skagerrak/Kattegat gehört ~ PLE/2A3AX4	4.619	0	4.619		3.872,0	3.872,0	83,8	747
4 - davon in IV (NOR) max. EU 32.500 t ~ PLE/*04N-					12,2	12,2		
5 Untergebiete 22-32 (EU) ~ PLE/3BCD-C	452		452		438,3	438,3	97,1	13

8 Seezunge (SOL)

Gebiet	Quoten			Ausnutzung 2012 vorläufig				
	Gesamt	Hochsee	Kutter	Hochsee	Kutter	Gesamt	%	Rest
1 IIIa; Teilgebiete 22-32 (EU) ~ SOL/3A/BCD	34		34		11,8	11,8	34,8	22
2 II und IV (EU) ~ SOL/24-C.	1.075		1.075		440,3	440,3	41,0	635

9 Blauer Wittling (WHB)

Gebiet	Quoten			Ausnutzung 2012 vorläufig				
	Gesamt	Hochsee	Kutter	Hochsee	Kutter	Gesamt	%	Rest
1 I, II, III, IV, V, VI, VII, VIIIabde, XII und XIV (EU/international) ~ WHB/1X14	6.512	6.512	0	6.225,9		6.225,9	95,6	286
2 - von der Grundquote max. 68 % in Norwegen und Jan Mayen ~ WHB/*NZJM1	2.742	2.742	0					2.742

10 Makrele (MAC)

Gebiet	Quoten			Ausnutzung 2012 vorläufig				
	Gesamt	Hochsee	Kutter	Hochsee	Kutter	Gesamt	%	Rest
1 VI, VII, VIIIabde; Vb (EU/international); IIa, XII und XIV (international) ~ MAC/2CX14-	17.848	17.778	70	16.690,9		16.690,9	93,5	1.157
2 - davon in IVa (EU/NOR) vom 01.01.-15.02. und 01.09. - 31.12. ~ MAC/*4A-EN	3.829	3.829	0	3.709,9		3.709,9	96,9	119
3 - davon in IIa (NOR) ~ MAC/*2AN-	837	837	0					837
4 VIIIc, IX und X; CECAF 34.1.1 (EU) ~ MAC/8C3411	1.410	1.410	0	1.389,6		1.389,6	98,6	20
5 - davon VIIIabde ~ MAC/*8ABD.	1.410	1.410	0	1.389,6		1.389,6	98,6	20
6 - davon VIIIb ~ MAC/*08B.								
7 IIIa und IV; IIa, IIIbcd (EU) ~ MAC/2A34.	961	874	87	826,3	27,2	853,5	88,8	107
8 - davon in IVa (NOR) max. Gesamtquote ~ MAC/*4AN.					0,1	0,1		

11 Sprotte (SPR)

Gebiet	Quoten			Ausnutzung 2012 vorläufig				
	Gesamt	Hochsee	Kutter	Hochsee	Kutter	Gesamt	%	Rest
1 IIIa ~ SPR/03A.	73		73					73
2 - davon max. 5 % Beifänge von Kliesche, Wittling und Schellfisch ~ Hilfs-EUCode: OTH/*Fußnote	4		4					4
3 Untergebiete 22-32 (EU) ~ SPR/3BCD-C	11.296		11.296	11.250,4	11.250,4	99,6		46
4 VIIId und VIIe ~ SPR/7DE.	26	26	0					26
5 IIa und IV (EU) ~ SPR/2AC4-C = allgemeine Quote	6.903	4.066	2.837	467,3	467,3	6,8		6.436
6 - davon max. 2 % Beifänge von Kliesche und Wittling ~ OTH/*2AC4C	33		33					33

12 Seehecht (HKE)

Gebiet	Quoten			Ausnutzung 2012 vorläufig				
	Gesamt	Hochsee	Kutter	Hochsee	Kutter	Gesamt	%	Rest
1 IIa und IV (EU) ~ HKE/2AC4-C	108		108	101,6	101,6	94,1		6
2 IIIa; Teilgebiete 22-32 (EU) ~ HKE/3A/BCD	3		3	0,5	0,5	16,5		3
3 VI und VII; Vb (EU/international), XII und XIV (international) ~ HKE/571214				0,1	0,1			0

13 Seeteufel (ANF)

Gebiet	Quoten			Ausnutzung 2012 vorläufig				
	Gesamt	Hochsee	Kutter	Hochsee	Kutter	Gesamt	%	Rest
1 VI; Vb (EU/international); XII und XIV (international) ~ ANF/56-14	154		154	142,1	142,1	92,2		12
2 VII ~ ANF/07.	339	0	339	269,9	269,9	79,6		69
3 - davon max. 5 % in VIIIabde ~ ANF/*8ABDE	16		16					16
4 IIa und IV (EU) ~ ANF/2AC4-C	386		386	260,9	260,9	67,6		125
5 - davon max. 5 % in VI; Vb (EU/international); XII+XIV (internat.) ~ ANF/*56-14	17		17					17
6 IV (NOR) ~ ANF/04-N.	23		23	13,8	13,8	60,0		9

14 Lachs (SAL)

Gebiet	Quoten			Ausnutzung 2012 vorläufig				
	Gesamt	Hochsee	Kutter	Hochsee	Kutter	Gesamt	%	Rest
1 Untergebiete 22-31 (EU) - Angabe in Stück ~ SAL/3BCD-F	2.826		2.826	1.362,0	1.362,0	48,2		1.464

15 Hering (HER)

Gebiet	Quoten			Ausnutzung 2012 vorläufig				
	Gesamt	Hochsee	Kutter	Hochsee	Kutter	Gesamt	%	Rest
1 IIIa ~ HER/03A.	768		768		768,3	768,3	100,0	0
2 - davon max. 50 % in IV (EU) ~ HER/*04-C.	152		152		139,0	139,0	91,7	13
3 Beifänge in Gebiet IIIa ~ HER/03A-BC	51		51					51
4 VIghjk (inkl. Erweiterung gemäß Fußnote) ~ HER/7G-K.	230	230	0	230,0		230,0	100,0	0
5 Beifänge in den Gebieten IV und VId; IIIa (EU) ~ HER/2A47DX	89		89					89
6 Vb, VIb und VIaN-Teilgebiet (EU/international) ~ HER/5B6ANB	1.979	1.978	1	1.829,4		1.829,4	92,4	150
7 IVc, VId (außer Blackwater-Bestand) ~ HER/4CXB7D	7.308	7.308	0	7.267,7		7.267,7	99,4	40
8 - davon max. 50 % in IVb ~ HER/*04B.								
9 IV nördlich 53° 30'N (EU/NOR), Anlandungen sind getrennt mitzuteilen ~ HER/4AB.	17.107	12.887	4.220	12.889,7	4.218,2	17.107,8	100,0	-1
10 - davon in IVa ~ HER/04A.				12.805,8	115,2	12.921,0		-12.921
11 - davon in IVb ~ HER/04B.				83,9	4.102,9	4.186,8		-4.187
12 - davon NOR S62°N max. EU 50.000 t ~ HER/*04N.								
13 I und II (EU/NOR/international) ~ HER/1/2-	11.975	11.975	0	11.944,9		11.944,9	99,7	31
14 - davon NOR N62°N und Jan Mayen max. EU 48.805 t ~ HER/*2AJMN		0		25,1		25,1		
15 Untergebiete 22-24 - westliche Ostsee ~ HER/3BC+24	11.532		11.532		11.167,3	11.167,3	96,8	365
16 Untergebiete 25-27, 28.2, 29 und 32 (EU) - östliche Ostsee ~ HER/3D-R30	897		897		895,8	895,8	99,9	1

16 Bastardmakrele (JAX)

Gebiet	Quoten			Ausnutzung 2012 vorläufig				
	Gesamt	Hochsee	Kutter	Hochsee	Kutter	Gesamt	%	Rest
1 IVb, IVc und VId (EU) ~ JAX/4BC7D	5.367	5.364	3	5.355,3	0,4	5.355,7	99,8	11
2 - davon max. 5 % aus VId anrechenbar auf JAX/2A-14 ~ JAX/*2A-14								
3 - davon max. 5 % Beifänge von BOR, HAD, WHG, MAC ~ OTH/*4BC7D								
4 IIIa und IVa (EU); VI, VIIa-c, VIIe-k, VIIIabde; Vb (EU/international); XII+XIV (international) ~ JAX/2A-14	17.471	17.471	0	17.062,6		17.062,6	97,7	408
5 - davon max. 5 % aus IIIa+IVa vom 30.06. anrechenbar auf JAX/4BC7D ~ JAX/*4BC7D	630	630	0					630
6 - davon max. 5 % in VId ~ JAX/*07D.	613	613	0					613
7 - davon max. 5 % Beifänge von BOR, HAD, WHG, MAC ~ OTH/*2A-14	613	613	0					613

17 Kaisergranat (NEP)

Gebiet	Quoten			Ausnutzung 2012 vorläufig				
	Gesamt	Hochsee	Kutter	Hochsee	Kutter	Gesamt	%	Rest
1 IIIa; Untergebiete 22-32 (EU) ~ NEP/3A/BCD	15		15		10,8	10,8	72,0	4
2 IIIa und IV (EU) ~ NEP/2AC4-C	837		837		386,6	386,6	46,2	450
3 IV (NOR) ~ NEP/04-N.	1		1					1

18 Stintdorsch (NOP)

Gebiet	Quoten			Ausnutzung 2012 vorläufig				
	Gesamt	Hochsee	Kutter	Hochsee	Kutter	Gesamt	%	Rest
1 IIIa; IIIa und IV (EU) ~ NOP/2A3A4.	14		14					14

19 Rotbarsch (RED)

Gebiet	Quoten			Ausnutzung 2012 vorläufig				
	Gesamt	Hochsee	Kutter	Hochsee	Kutter	Gesamt	%	Rest
1 V (EU/international); XII und XIV (international) ~ RED/51214D	1.494	1.494	0	808,9		808,9	54,1	685

20 Steinbutt/Glattbutt (T/B)

Gebiet	Quoten			Ausnutzung 2012 vorläufig				
	Gesamt	Hochsee	Kutter	Hochsee	Kutter	Gesamt	%	Rest
1 IIIa und IV (EU) ~ T/B/2AC4-C	249		249		257,5	257,5	103,4	-9

21 Rochen (SRX)								
Gebiet	Quoten			Ausnutzung 2012 vorläufig				
	Gesamt	Hochsee	Kutter	Hochsee	Kutter	Gesamt	%	Rest
1 IIa und IV (EU) ~ SRX/2AC4-C	17		17		16,7	16,7	98,3	0
2 VIa, VIb, VIIa-c und VII e-k (EU) ~ SRX/67AKXD	14		14		0,5	0,5	3,8	13
3 IIIa (EU) ~ SRX/03A-C.					0,1	0,1		0
3 - davon max. 5 % in VIII (EU) ~ SRX/*07D.	1		1					1

22 Kliesche/Flunder (D/F)								
Gebiet	Quoten			Ausnutzung 2012 vorläufig				
	Gesamt	Hochsee	Kutter	Hochsee	Kutter	Gesamt	%	Rest
1 IIa und IV (EU) ~ D/F/2AC4-C	2.432		2.432		275,7	275,7	11,3	2.156

23 Limande/Rotzunge (L/W)								
Gebiet	Quoten			Ausnutzung 2012 vorläufig				
	Gesamt	Hochsee	Kutter	Hochsee	Kutter	Gesamt	%	Rest
1 IIa und IV (EU) ~ L/W/2AC4-C	112		112		59,3	59,3	52,9	53

24 Dornhai (DGS)								
Gebiet	Quoten			Ausnutzung 2012 vorläufig				
	Gesamt	Hochsee	Kutter	Hochsee	Kutter	Gesamt	%	Rest
1 IIa und IV (EU) ~ DGS/2AC4-C	0		0		0,9	0,9	#Fehler	-1
2 I, V-VIII, XII und XIV (EU/international) ~ DGS/15X14	0		0					0
3 IIIa (EU) ~ DGS/03A-C.					0,0	0,0		0

25 Butte (LEZ)								
Gebiet	Quoten			Ausnutzung 2012 vorläufig				
	Gesamt	Hochsee	Kutter	Hochsee	Kutter	Gesamt	%	Rest
1 IIa und IV (EU) ~ LEZ/2AC4-C	6		6		1,4	1,4	23,8	5

26 Schw. Degenfisch (BSF) Beifang								
Gebiet	Quoten			Ausnutzung 2012 vorläufig				
	Gesamt	Hochsee	Kutter	Hochsee	Kutter	Gesamt	%	Rest
1 I, II, III und IV (EU/international) ~ BSF/1234- = allgemeine Quote	3		3					3
2 V, VI, VII und XII (EU/international) ~ BSF/56712-	9	9	0					9

27 Goldlachs (ARU)								
Gebiet	Quoten			Ausnutzung 2012 vorläufig				
	Gesamt	Hochsee	Kutter	Hochsee	Kutter	Gesamt	%	Rest
1 III und IV (EU) ~ ARU/34-C = allgemeine Quote	22	11	11					22
2 V, VI und VII (EU/international) ~ ARU/567.	1.036	1.036	0	537,7		537,7	51,9	498
3 I und II (EU/international) ~ ARU/1/2.	33	33	0					33

28 Lumb (USK)								
Gebiet	Quoten			Ausnutzung 2012 vorläufig				
	Gesamt	Hochsee	Kutter	Hochsee	Kutter	Gesamt	%	Rest
1 I, II und XIV (EU/international) ~ USK/1214EI = allgemeine Quote	7		7		0,0	0,0	0,3	7
2 IIIa; EU-Gewässer der Teilgebiete 22-32 ~ USK/3A/BCD	7		7					7
3 IV (EU) ~ USK/04-C. = allgemeine Quote	18		18		0,6	0,6	3,1	17
4 V, VI und VII (EU/international) ~ USK/567EI. = allgemeine Quote	0		0					0
5 IV (NOR) ~ USK/04-N.	6		6		1,5	1,5	25,5	4

29 Grenadierfisch (RNG) Beifang								
Gebiet	Quoten			Ausnutzung 2012 vorläufig				
	Gesamt	Hochsee	Kutter	Hochsee	Kutter	Gesamt	%	Rest
1 I, II und IV (EU/international) ~ RNG/124- = allgemeine Quote	1		1					1
2 III (EU/international) ~ RNG/03- = allgemeine Quote	5		5					5
3 Vb, VI, VII (EU/international) ~ RNG/5B67- = allgemeine Quote	5		5					5
4 - davon max. 8 % in VIII, IX, X, XII und XIV (EU/international) ~ RNG/*8X14-	0		0					0
5 VIII, IX, X, XII und XIV (EU/international) ~ RNG/8X14- = allgemeine Quote	72	46	26					72
6 - davon max. 8 % in Vb, VI, VII (EU/international) ~ RNG/*5B67-	2		2					2

30 Blauleng (BLI)

Gebiet	Quoten			Ausnutzung 2012 vorläufig				
	Gesamt	Hochsee	Kutter	Hochsee	Kutter	Gesamt	%	Rest
1 II und IV (EU/international) ~ BLI/24- = allgemeine Quote	4		4					4
2 III (EU/international) ~ BLI/03- = allgemeine Quote	2		2					2
3 Vb, VI, VII (EU/international) ~ BLI/5B67- = allgemeine Quote	0		0					0

31 Leng (LIN)

Gebiet	Quoten			Ausnutzung 2012 vorläufig				
	Gesamt	Hochsee	Kutter	Hochsee	Kutter	Gesamt	%	Rest
1 I und II (EU/international) ~ LIN/1/2- = allgemeine Quote	9		9		0,4	0,4	4,9	9
2 IIIa; IIIbcd (EU) ~ LIN/3A/BCD	2		2		0,6	0,6	37,1	1
3 IV (EU) ~ LIN/04-C.	100		100		32,5	32,5	32,4	68
4 V (EU/international) ~ LIN/05EJ.	6		6					6
5 VI, VII, VIII, IX, X, XII und XIV (EU/international) ~ LIN/6X14.	52		52		3,9	3,9	7,6	48
6 IV (NOR) ~ LIN/04-N.	45		45		39,2	39,2	87,1	6

32 Tiefseehaie (DWS) Beifang

Gebiet	Quoten			Ausnutzung 2012 vorläufig				
	Gesamt	Hochsee	Kutter	Hochsee	Kutter	Gesamt	%	Rest
1 V, VI, VII, VIII und IX (EU/international) ~ DWS/56789- = allgemeine Quote	0		0					0

33 Heringshai (POR)

Gebiet	Quoten			Ausnutzung 2012 vorläufig				
	Gesamt	Hochsee	Kutter	Hochsee	Kutter	Gesamt	%	Rest
1 Gew. von Französisch-Guayana, Kattegat; Skagerrak, I-X+XII+XIV (EU); CEECAF 34.1.1, 34.1.2 und 34.2 (EU) ~ POR/3-1234	0		0		0,0	0,0	#Fehler	0

34 Gabeldorsch (GFB) Beifang

Gebiet	Quoten			Ausnutzung 2012 vorläufig				
	Gesamt	Hochsee	Kutter	Hochsee	Kutter	Gesamt	%	Rest
1 I, II, III und IV (EU/international) ~ GFB/1234- = allgemeine Quote	9		9		0,2	0,2	2,2	9
2 V, VI und VII (EU/international) ~ GFB/567- = allgemeine Quote	10		10					10
3 - davon max. 8% in VIII und IX (EU/international) ~ GFB/89-	1		1					1

35 Schwarzer Heilbutt (GHL)

Gebiet	Quoten			Ausnutzung 2012 vorläufig				
	Gesamt	Hochsee	Kutter	Hochsee	Kutter	Gesamt	%	Rest
1 IIa und IV (EU); Vb und VI (EU/international) ~ GHL/2A-C46 = allgemeine Quote	3		3					3

36 Sandaal (SAN)

Gebiet	Quoten			Ausnutzung 2012 vorläufig				
	Gesamt	Hochsee	Kutter	Hochsee	Kutter	Gesamt	%	Rest
1 IIa, IIIa und IV (EU) (außer siehe FN 1) ~ SAN/2A3A4.	1.739		1.739		1.708,4	1.708,4	98,2	31
2 - davon Bewirtschaftungsgebiet 1 ~ SAN/*234_1	1.600		1.600		1.580,4	1.580,4	98,8	20
3 - davon Bewirtschaftungsgebiet 2 ~ SAN/*234_2	79		79		76,6	76,6	96,9	2
4 - davon Bewirtschaftungsgebiet 3 ~ SAN/*234_3	7		7		6,5	6,5	92,5	1
5 - davon Bewirtschaftungsgebiet 4 ~ SAN/*234_4	52		52		45,0	45,0	86,6	7
6 - davon Bewirtschaftungsgebiet 6 ~ SAN/*234_6	1		1					1

38 Andere Arten (OTH)

Gebiet	Quoten			Ausnutzung 2012 vorläufig				
	Gesamt	Hochsee	Kutter	Hochsee	Kutter	Gesamt	%	Rest
1 IV (NOR) - Einzelquote für DEU ~ OTH/04-N.	409		409		383,8	383,8	93,8	25

II. Quoten in Drittlandgewässern, NAFO, NEAFC und Südpazifik

50 Nordwestatlantik (NAFO)

Gebiet	Quoten			Hochsee -	Ausnutzung 2012 vorläufig			
	Gesamt -	Hochsee -	Kutter		Kutter -	Gesamt -	%	Rest
1 Kabeljau ~ COD/N3M.	0	0	0					0
2 Schwarzer Heilbutt ~ GHL/N3LMNO	0	0	0					0
3 Rotbarsche ~ RED/N3LN.	0	0	0					0
4 Rotbarsche ~ RED/N3M.	1.369	1.369	0					1.369
5 eingetauschte Menge Tiefseegarnele ~ PRA/N3L.	0	0	0					0

51 Färöer

Gebiet	Quoten			Hochsee -	Ausnutzung 2012 vorläufig			
	Gesamt -	Hochsee -	Kutter		Kutter -	Gesamt -	%	Rest
1 Kabeljau und Schellfisch ~ C/H/05B-F.	0		0					0
2 Seelachs ~ POK/05B-F.	0		0					0
3 Rotbarsche ~ RED/05B-F.	0		0					0
4 Plattfische ~ FLX/05B-F.	0		0					0
5 Leng und Blauleng ~ BL/05B-F.	0		0					0
6 Blauer Wittling ~ WHB/2A4AXF	0		0					0
7 Andere Arten ~ OTH/05B-F.	0		0					0

52 Norwegen nördlich 62°N, Jan Mayen

Gebiet	Quoten			Hochsee -	Ausnutzung 2012 vorläufig			
	Gesamt -	Hochsee -	Kutter		Kutter -	Gesamt -	%	Rest
1 Kabeljau ~ COD/1N2AB.	2.703	2.703	0	2.740,3		2.740,3	101,4	-37
2 Schellfisch ~ HAD/1N2AB.	380	380	0	380,1		380,1	100,0	0
3 Seelachs ~ POK/1N2AB.	1.591	1.591	0	1.334,7		1.334,7	83,9	256
4 Rotbarsche ~ RED/1N2AB.	746	746	0	31,2		31,2	4,2	715
5 Schwarzer Heilbutt ~ GHL/1N2AB.	25	25	0	4,6		4,6	18,6	20
6 Andere Arten ~ OTH/1N2AB.	122	122	0	40,2		40,2	32,9	82

53 Spitzbergen

Gebiet	Quoten			Hochsee -	Ausnutzung 2012 vorläufig			
	Gesamt -	Hochsee -	Kutter		Kutter -	Gesamt -	%	Rest
1 Kabeljau ~ COD/1/2B.	5.761	5.761	0	5.759,0		5.759,0	100,0	2

54 Grönland XIV, V

Gebiet	Quoten			Hochsee -	Ausnutzung 2012 vorläufig			
	Gesamt -	Hochsee -	Kutter		Kutter -	Gesamt -	%	Rest
1 Kabeljau ~ COD/N01514	876	876	0	875,7		875,7	100,0	0
2 Rotbarsche (pelagisch) ~ RED/514GRN	3.120	3.120	0	2.491,1		2.491,1	79,8	629
3 - davon demersal außerhalb NEAFC-Box durch EU 1.800t ~ RED/*5-14X	1.800	1.800	0	1.777,4		1.777,4	98,7	23
4 - Rest ist pelagisch zu fischen ~ Hilfs-EUCode: RED/514GRNp	1.320	1.320	0	713,6		713,6	54,1	606
5 - davon NEAFC-Regelungsbereich ~ RED/*51214								
6 - davon NEAFC-Box ab 10.05.12 ~ RED/*5-14				713,6		713,6		
7 Schwarzer Heilbutt ~ GHL/514GRN	4.709	4.709	0	4.619,4		4.619,4	98,1	89

55 Grönland NAFO 1F

Gebiet	Quoten			Hochsee -	Ausnutzung 2012 vorläufig			
	Gesamt -	Hochsee -	Kutter		Kutter -	Gesamt -	%	Rest
1 Schwarzer Heilbutt ~ GHL/N01GRN	1.850	1.850	0	1.784,2		1.784,2	96,4	66

56 SPFO Übereinkommensbereich

Gebiet	Quoten			Hochsee -	Ausnutzung 2012 vorläufig			
	Gesamt -	Hochsee -	Kutter		Kutter -	Gesamt -	%	Rest
1 SPFO-Übereinkommensbereich ~ CJMSPRFMO = allgemeine Quote	6.791	6.791	0					6.791

57 Island

Gebiet	Quoten			Hochsee -	Ausnutzung 2012 vorläufig			
	Gesamt -	Hochsee -	Kutter		Kutter -	Gesamt -	%	Rest
1 Rotbarsche ~ RED/05A-IS	0		0					0

III. Quoten für EU oder mehrere Staaten

Gebiet	99 Quoten für EU oder mehrere Staaten			Ausnutzung 2012 vorläufig				
	Gesamt	Hochsee	Kutter	Hochsee	Kutter	Gesamt	%	Rest
1 Atlantischer Blauer Marlin ~ BUM/ATLANT ~ seit 2011 nur noch für ESP, PRT	0							
3 Beifänge ~ XBC/N01GRN ~	2.300			142,7		142,7	6,2	
4 Eberfische ~ BOR/678- ~ seit 2012 nur noch für DNK, IRL, GBR	0							
5 Gelbschwanzflunder ~ YEL/N3LNO. ~ nur Beifang innerhalb Art. 4 II VO (EG) 1386/2007	0							
6 Kabeljau ~ COD/N2J3KL ~ nur Beifang innerhalb Art. 4 II VO (EG) 1386/2007	0							
7 Kabeljau ~ COD/N3NO. ~ nur Beifang innerhalb Art. 4 II VO (EG) 1386/2007	0							
8 Lodde ~ CAP/02B. ~	0							
9 Lodde ~ CAP/N3NO. ~ nur Beifang innerhalb Art. 4 II VO (EG) 1386/2007	0							
10 Lodde ~ CAP/514GRN ~ vor dem 30.04.2012 zu fangen	48.399							
11 Nördlicher Kurzflossen-Kalmar ~ SQ/N34. ~ für CAN und alle MS außer EST, LVA, LTU, POL/1.7.-31.12.	29.458							
12 Rauhe Scharbe ~ PLA/N3LNO. ~ nur Beifang innerhalb Art. 4 II VO (EG) 1386/2007	0							
13 Rauhe Scharbe ~ PLA/N3M. ~ nur Beifang innerhalb Art. 4 II VO (EG) 1386/2007	0							
14 Roter Thun ~ BFT/AE045WM ~ nur Beifang, für MS außer CYP, GRC, ESP, FRA, ITA, MTA, PRT	27							
15 Rotbarsche ~ RED/1/2INT ~ für NEAFC-Vertragsparteien	7.500			466,0		466,0	6,2	
16 Rotzunge ~ WIT/N2J3KL ~ nur Beifang innerhalb Art. 4 II VO (EG) 1386/2007	0							
17 Rotzunge ~ WIT/N3NO. ~ nur Beifang innerhalb Art. 4 II VO (EG) 1386/2007	0							
18 Schwertfisch ~ SWO/AN05N ~ für alle MS außer ESP, PRT	146							
19 Schwertfisch ~ SWO/F7120S ~	3.170							
20 Südlicher Blauflossen-Thun ~ SBF/F41-81 ~ nur Beifang	10							

UNVERBINDLICH

Ausnutzungsstand der Importkontingente für Fischereierzeugnisse in der Bundesrepublik Deutschland

2013

Ausnutzungsstand per:
01.01.2013

		Zoll %	Kontingent t	EU: noch verfügbare Menge t
GATT-Kontingente				
VO (EG) Nr. 32/2000 [VO (EG) Nr.1808/95]				
09.0006	Heringe (einschl.Lappen) fr. o. gefr.(1) 16.06.12 - 14.02.13	0	34.000	12.251
09.0007	Kabeljau (2), ges., getr. 01.01.13 - 31.12.13	0	25.000	25.000
09.0009	Nordamerikanische Seehechte, fr. o. gefr. (3) 01.01.13 - 31.12.13	8	2.000	2.000
GATT-Kontingente				
VO (EG) Nr. 32/2000 [VO (EG) Nr.345/96]				
09.0045	Fische der Gattung Coregonus, gefr. 01.01.13 - 31.12.13	5,5	1.000	1.000
09.0046	Krebstiere, m. Dill geg., gefr. 01.01.13 - 31.12.13	0	3.000	3.000
09.0047	Garnelen der Art Pandalus b., o.Schale, gefr. 01.01.13 - 31.12.13	0	500	500
09.0048	Fischfilet d.Art Allocyttus spp., Pseudoc.,gefr. 01.01.13 - 31.12.13	0	200	200

1) Unter Einhaltung der Referenzpreise

2) Gadus morhua, ogac, Boreogadus saida

3) Merluccius bilinearis

4) Gadus morhua

5) Gadus morhua, ogac, macrocephalus, Boreogadus saida

6) Gadus ogac, macrocephalus, Boreogadus saida

		Zoll %	Kontingent t	EU: noch verfügbare Menge t
Gemeinschaftskontingente				
VO (EG) Nr. 2471/1999 [VO (EG) Nr. 669/97]				
Ursprung Faröer				
01.01.13 - 31.12.13				
09.0671	Forellen auch Filets, lbd, fr., gefr.	0	700	700
09.0675	Lachse, Forellen, zubereitet	0	400	400
09.0679	Krebse-, Weichtiere, zubereitet	0	4.000	4.000
09.0681	Seefische (Kab.,Köh.,Seehecht, AP,Pol. u.a.) gz. o.fein zerkl., zub.	0	1.200	1.200
Gemeinschaftskontingente				
VO (EG) Nr. 54/2009 v.21.01.09 Amtsbl.L17 v.22.01.09				
Ursprung Faröer				
01.01.13 - 31.12.13				
09.0672	Köhler, gesalzen u. getrocknet	0	750	686
09.0674	Gemeine Wellhornschncke	0	1.200	1.200
09.0676	Krabben der Art Geryon affinis	0	750	750
zur Änderung der VO (EG) Nr. 992/95 des Rates in Bezug auf die Zollkontingente der Union für einige Agrar- u. Fischereierzeugnisse				
Ursprung Norwegen				
01.01.13- 31.12.13				
09.0701	Fischöl	8,5	1.000	1.000
01.05.12- 30.04.13				
09.0702	Salmoniden	0	3.158	3.123
01.04.13- 31.12.13				
09.0703	Klippfisch	0	13.250	13.250
Gemeinschaftskontingent				
VO (EG) Nr. 3061/95; VO (EG) Nr. 1920/2004 [VO (EG) Nr. 992/1995]				
Ursprung Thailand				
01.01.13 - 31.12.13				
09.0704	Fisch, zubereitet		1.816	1.816
Ursprung alle				
01.01.13 - 31.12.13				
09.0705	Fisch, zubereitet		742	742
Ursprung Thailand				
01.01.13 - 31.12.13				
09.0706	Fisch, zubereitet		1.410	1.410
Ursprung alle				
01.01.13 - 31.12.13				
09.0707	Fisch, zubereitet		865	865

		Zoll %	Kontingent t	EU: noch verfügbare Menge t
zur Änderung der VO (EG) Nr. 992/95 des Rates in Bezug auf die Zollkontingente der Union für einige Agrar- u. Fischereierzeugnisse				
Ursprung Norwegen				
01.05.12 - 30.04.13				
09.0710	Heringe, frisch	0	76.333	72.598
01.01.13 - 31.12.13				
09.0711	Fische zuber., Sardinellen u. Sprotten ausgen., ger. Köhler u. Heringe	4,4 / 10 4,4 / 10	400	400
01.05.12 - 30.04.13				
09.0712	Makrelen	0	66.333	51.408
09.0713	Fische, gefroren	0	3.474	erschöpft 06.12.12
09.0714	Filets von Heringen, gefroren	0	109.701	101.769

		Zoll %	Kontingent t	EU: noch verfügbare Menge t
Zusatzprotokoll z. Abk. zw. Norwegen u. Wirtschaftsgemeinschaft				
Ursprung Norwegen				
01.01.13 - 31.12.13				
09.0715	Forellen, fr. o. gefr.	0	500	500
09.0716	Lachs, fr.	0	6.100	6.100
09.0717	Paz., Atl. Lachs, gefr.	0	580	580
09.0718	Lachsfilet, fr., o. gefr.	0	610	610
09.0719	Salmoniden, and. fr. o. gefr.	0	670	670
09.0720	Leng, fr.	0	370	370
09.0721	Plattfische u. and. Seefische, fr.	0	250	250
09.0722	Fischfleisch v. Kabeljau, Köhler, Schellfisch u.a. Seefischen (ausg. Makrelen), gefr.	0	500	500
09.0723	Heringe, fr. o. gefr. (16.06.12 bis 14.02.13)	0	800	erschöpft 17.11.12
09.0724	Makrelen, fr. (16.06.12 bis 14.02.13)	0	260	erschöpft 19.07.12
09.0725	Makrelen, fr. (16.06.12 bis 14.02.13)	0	30.600	29.920
09.0726	Rotbarsche, fr. o. gefr.	0	130	130
09.0727	Filet v. and. Süßwasserfischen, fr. o. gefr.	0	110	110
09.0728	Filet v. Köhler u. Rotbarsch, fr.	0	180	180
09.0729	Heringslappen, fr. (01.01.12 bis 31.12.12)	0	130	130
09.0730	Filet v. Kabeljau, Boreog. s., Köhler, Schell- fisch, Seehechten, Schollen, Rotbarsch, Seeteufel u.a. Seefische, gefr.	0	9.000	9.000
09.0731	Fischleber, -rogen, -milch, ges., getr.	0	1.900	1.900
09.0732	Lachs, geräuchert	0	450	450
09.0733	Heringe, Heilbutte, Makrelen, Forellen, Aale, and. Fische, geräuchert	0	140	140
09.0734	Fische, and., nur gesalzen	0	250	250
09.0735	Heringe, gesalzen	0	1.440	1.440
09.0736	Garnelen (Pandalidae), Kaisergranat, gefr.	0	950	950
09.0737	Garnelen (Pandalidae), nicht gefr.	0	800	800
09.0738	Garnelen (Pandalidae), Kaisergranat, nicht gefr.	0	900	900
09.0739	Lachse, gz. o. Stücke, zubereitet	0	170	170
09.0740	Heringe, gz. o. Stücke, zubereitet	0	3.000	3.000
09.0741	Sardinen, Sprotten, gz. o. Stücke, zubereitet	0	180	180
09.0742	Makrelen, gz. o. Stücke, zubereitet	0	130	130
09.0743	Kabeljau, Köhler, Seehecht, AP, Pollack, and. Fische, gz. o. Stücke und and. Fische, zerkleinert, zubereitet	0	5.500	5.500
09.0744	Lachsfleisch, zubereitet	0	300	300
09.0745	Garnelen, zubereitet, geschält gefroren	0	8.000	8.000
09.0746	Garnelen and. als gefr. u. geschält	0	1.000	1.000
09.0747	Mehl, Pellets v. Fisch-, Krebs- u. Weichtieren	0	28.000	28.000
09.0748	Krabben, zubereitet	0	50	50
09.0749 (01.05.12-30.04.13)	Garnelen	0	11.053	8.526
09.0750 (01.05.12-30.04.13)	Heringe, zubereitet	0	8.000	erschöpft 19.09.12
09.0752 (01.01.13-31.12.13)	Heringe	0	44.000	44.000
09.0756 (01.01.13-31.12.13)	Filets; Lappen von Heringen	0	67.000	67.000
09.0758 (01.01.13-31.12.13)	Garnelen, geschält und gefroren	0	2.500	2.500

	Zoll %	Kontingent t	EU: noch verfügbare Menge t
Gemeinschaftskontingente			
Zusatzprotokoll z. Abk. zw. Island u. Wirtschaftsgemeinschaft			
VO (EG) Nr. 1921/2004 [VO (EG) Nr. 499/1996]			
Ursprung Island			
01.01.13 - 31.12.13			
09.0792 (01.01.13-31.12.13)		Heringe	0 950 950
09.0793		Lachs, Filet, fr. u. Lachsfilet, gefr.	0 50 50
09.0794		Plattfische, Seefische, Filets v. Süßwasser- u. Seefischen, Fleisch v. Süßwasser- u. See- fischen, fr. o. gefr.	0 250 250
09.0795		Heringe, gesalzen	0 1.750 1.750
09.0796		Kaisergranat, gefr.	0 50 50
09.0797		Heringe, zuber. o. haltb. gem.	0 2.400 2.400
09.0798		And. Fische u. Fischfleisch, ausg. Heringe, u. Makrelen, zuber. o. haltb. gem.	0 50 50
VO (EG) Nr. 185/2011 v.25.02.11 [VO (EG) Nr. 499/1996]			
Ursprung Island			
01.05.12 - 30.04.13			
09.0810		Kaisergranat	0 520 erschöpft 23.07.12
09.0811		Filets v. Rotbarsch	0 750 erschöpft 06.11.12
09.0812		Heringe	0 950 479
VO (EG) Nr. 1337/2007(Abl.L298S.6) [VO (EG) Nr. 992/1995]			
Ursprung Norwegen			
01.01.13 - 31.12.13			
09.0850		Makrelen	0 3.100 3.100
09.0851		Heringe, gefr.	0 600 600
09.0852		Filets v. Heringen	0 200 200
09.0853		And. Fische, gefr.	0 734 734
09.0854		And.Salmoniden	0 667 667
09.0856		Garnelen	0 10.000
09.0857		Makrelen(16.06.12-14.02.13)	0 30.500 30.500
Gemeinschaftskontingent Sardinen, haltb. gem.			
VO (EG) 1981/94 u. Änd.VO (EG) 650/98			
01.01.13 - 31.12.13			
Ursprung Tunesien			
09.1201			0 100 100
VO (EG) Nr. 2088/2004			
01.01.13 - 31.12.13			
Ursprung Kroatien			
09.1581		Forellen	0 30 30
09.1582		Karpfen	0 210 210
09.1583		Seebrassen	0 35 35
09.1584		Meerbarsche	0 650 650
09.1585		Sardinen	6 180 180
09.1586		Sardellen	0 40 40
09.1587		Fische zuber. od. haltbar gemacht	0 1.550 1.550

		Zoll %	Kontingent t	EU: noch verfügbare Menge t
VO (EG) Nr. 354/2011 v.12.04.2011				
01.01.13 - 31.12.13				
Ursprung Bosnien und Herzegowina				
09.1594	Forellen	0	60	60
09.1595	Karpfen	0	130	130
09.1596	Seebrassen	0	30	30
09.1597	Meerbarsche	0	30	30
09.1598	Sardinen	6	50	50
09.1599	Sardellen	12,5	50	50

		Zoll %	Kontingent t	EU: noch verfügbare Menge t
Gemeinschaftskontingente				
VO (EG) Nr. 824/2007				
01.01.13 - 31.12.13				
09.2759	Kabeljau fr., gek. oder gefr. *)	0	70.000	70.000
09.2760	Seehecht gefr. *)	0	12.500	12.500
09.2761	Filets und Fleisch vom Blauen Grenadier gefr. *)	0	25.000	25.000
09.2762	Langusten gefr. *)	6	200	200
09.2765	Kabeljau, nur ges. ¹⁾ *)	0	2.600	2.600
09.2766	Südlicher Wittling, Filets und Fleisch, gefr. *)	0	2.000	2.000
09.2770	Sardellen, ges. *)	0	2.500	2.500
09.2772	Surimi, gefr. *)	0	66.000	66.000
09.2774	Filets v. Seehecht, gefr. *)	4	12.000	12.000
09.2776	Filets und Fleisch von Kabeljau, gefr. *)	0	30.000	30.000
09.2777	Paz.Pollack, gefr., mit Erlaubnisschein *)	0	350.000	350.000
09.2778	Filets von Plattfischen, anderes Fischfleisch, gefr. *)	0	5.000	5.000
09.2785	Kalmare, Rümpfe, gefr. *)	0	45.000	45.000
09.2786	Kalmare u Illex-A., gz.o Fangarme u Flossen, gefr. *)	0	3.000	3.000
09.2788	Heringe ganz über 140 g/St oder Lappen über 80 g/St *)	0	17.500	17.500
09.2790	Filets (Loins) v. Thunfischen u. echtem Bonito *)	6	22.000	22.000
09.2792	Heringe, mit Kräutern und/oder Essig zubereitet *)	6	15.000	15.000
09.2794	Garnelen (Pandalus borealis), gekocht u. geschält, *)	6	30.000	30.000
	*) zur Verarbeitung bestimmt			
VO (EG) Nr. 2563/00				
01.01.13 - 31.12.13				
Ursprung Albanien, Bosnien und Herzegowina, Kroatien, Mazedonien, Montenegro, BR Jugoslawien einschl. Kosovo				
09.1561	Sardellen, zuber	12,5	60	60
09.1571	Forellen*) Salmo tr., Oncorhyn. spp.	0	15	15
09.1573	Karpfen*)	0	20	20
09.1575	Seebrassen*) Dentex dentex u Pagellus Arten	0	45	45
09.1577	Meerbarsche*) Dicentrarchus labrax	0	30	30
gem. VO (EG) Nr. 407/2008 v. 07.05.2008				
Amtsblatt L 122 v. 08.05.08				
01.01.13 - 31.12.13				
09.1579	Sardinen	6	70	70
	*) lbd, fr, gek, gefr, getr. ges o in Salzlake, ger, Fil. u. Fl., Mehl u. Pellets			
VO (EG) Nr. 1916/2006				
01.01.13 - 31.12.13				
Ursprung Albanien				
09.1500	Forellen*)	0	50	50
09.1501	Karpfen*)	0	20	20
09.1502	Seebrassen*)	0	20	20
09.1503	Meerbarsche*)	0	20	20
09.1504	Sardinen, zubereitet oder haltbar gemacht	6	100	100
09.1505	Sardellen, zubereitet oder haltbar gemacht	0	1.200	1.200
	*) lbd, fr, gek, gefr, getr. ges o in Salzlake, ger, Fil. u. Fl., Mehl u. Pellets			

		Zoll %	Kontingent t	EU: noch verfügbare t
VO (EG) Nr. 497/2008				
01.01.13 - 31.12.13				
Ursprung Montenegro				
09.1516	Forellen*)	0	20	20
09.1518	Karpfen*)	0	10	10
09.1520	Seebrassen*)	0	20	20
09.1522	Meerbarsche*)	0	20	20
09.1524	Sardinen, zubereitet oder haltbar gemacht	6	200	200
09.1525	Sardellen, zubereitet oder haltbar gemacht	12,5	200	200
*) lbd, fr, gek, gefr, getr. ges o in Salzlake, ger, Filets u. Fleisch, Mehl u. Pellets				
Entscheidung über eine vorübergehende Ausnahmeregelung zu den Ursprungsregeln gemäß				
Protokoll 1 gemäß Amtsblatt L 347/38 für Madagaskar, Mauritius und Seychellen				
01.01.13 - 31.12.13				
09.1618	Haltbar gemachter Thunfisch(1)	0	8.000	8.000
09.1619	Loins genannte Thunfischfilets (1)in jeglicher Verpackungsform, wobei die Ware im Sinne der HS-Position 1604 als haltbar gemacht zu betrachten ist.	0	2.000	2.000
VO (EG) Nr. 497/2008 v.14.08.2008				
zur Abweichung von der VO(EWG) Nr. 2454/93 in Bezug auf die Bestimmung des Begriffs				
"Ursprungserzeugnisse" im Rahmen des Schemas allgemeiner Zollpräferenzen zur Berücksichtigung				
der besonderen Lage von Kap Verde bei bestimmten in die EG ausgeführten Fischereierzeugnissen				
01.01.13 - 31.12.13				
Ursprung Kap Verde				
09.1647	Makrele(Sc.Colias, Sc.Jap., Sc.Scombrus), Filets, zuber.od.haltb.gem.	0	2.500	2.500
09.1648	Unechter Bonito od. Fregattmakrele(Auxis thazard, Auxis Rochei), Filets, zubereitet oder haltbar gemacht	0	875	875
09.1649	Gelbflossenthun, Echter Bonito(Tunnus Albacares, Katsuwonus Pelamis), Filets, zubereitet oder haltbar gemacht	0	211	211
Entscheidung über eine vorübergehende Ausnahmeregelung (EG) Nr. 1528/2007				
von den Ursprungsregeln des Anhangs II				
01.01.13 - 31.12.13				
Ursprung Seychellen				
09.1666	Haltbar gemachter Thunfisch(1)	0	3.000	3.000
Ursprung Kenia				
09.1667	Loins genannte Thunfischfilets	0	2.000	2.000
Ursprung Mauritius				
09.1668	Haltbar gemachter Thunfisch(1)	0	3.000	3.000
09.1669	Thunfischfilets (1)in jeglicher Verpackungsform, wobei die Ware im Sinne der HS-Position 1604 als haltbar gemacht zu betrachten ist.	0	600	600

		Zoll %	Kontingent t	EU: noch verfügbare Menge t
Beschluss der Kom. über eine Ausnahme von den Ursprungsregeln im Beschluss 2001/822/EG des Rates für aus St.Pierre u. Miquelon eingeführte Fischereierzeugnisse				
01.02.12-31.01.13				
Ursprung Saint-Pierre und Miquelon				
09.1623	Hummer	0	225	225
09.1624(01.02.12-31.01.13)	Fischzubereitungen	0	600	600
09.1625(01.02.12-31.01.13)	Miesmuscheln	0	250	250
Durchführungsverordnung (EU) Nr.1045/2012 der Kommission vom 08.11.2012 zur Abweichung von der VO(EWG) Nr.2454/93 in Bezug auf die Ursprungsregeln im Rahmen des Schemas allgemeiner Zollpräferenzen zur Berücksichtigung der besonderen Lage von Guatemala und El Salvador				
01.01.13-30.06.13				
Ursprung Guatemala				
09.1627	Thunfischfilets, Loins	0	987,5	988
Ursprung El Salvador				
09.1629	Thunfischfilets, Loins	0	987,5	988
Durchführungsbeschluss der Kommission v.27.06.2011 hinsichtlich der Verlängerung der vorübergehenden Ausnahmeregelungen von den Ursprungsregeln in Anhang II der VO(EG) Nr. 1528/2007				
01.01.13-31.12.13				
Ursprung Seychellen				
09.1630	Thunfischfilets, Loins	0	600	600
Ursprung alle				
01.01.13 - 31.12.13				
09.1641	Schw.Heilbutt, Hummer, Garnelen	0	2.000	2.000
Beschluss der Kommission über eine vorübergehende Ausnahmeregelung von den Ursprungsregeln in Anhang II der VO (EG) Nr. 1528/2007 des Rates zur Berücksichtigung der besonderen Lage Madagaskars bei haltbar gemachtem Thunfisch und "Loins" genannten Thunfischfilets				
Ursprung Madagaskar				
01.01.12 - 31.12.12				
09.1645	haltbar gemachter Thunfisch	0	2.000	2.000
01.01.12 - 31.12.12				
09.1646	Thunfischfilets, Loins	0	500	481
Verordnung des Rates (EG) Nr. 312/2003 (Abl. L 46/2003 S. 1)				
Ursprung Chile				
01.01.13 - 31.12.13				
09.1934	Seehechte, frisch o. gekühlt	10% Ermäßigung	5.000	5.000
09.1935	Fischfilets getr, ges, geräuchert	10% Ermäßigung	40	40
09.1936	Fische zubereitet	1/3 des Zollsatzes	150	150
VO (EG) Nr. 305/05				
Ursprung Chile				
01.01.13 - 31.12.13				
09.1940	Fische, gefroren	0	725	erschöpft 04.01.12
09.1942	Makrelen	0		
VO (EG) Nr. 1093/2011 v. 28.10.2011				
Ursprung RepKorea				
01.07.12 - 30.06.13				
09.2450	Surimizubereitungen		2.500	1.780

		Zoll %	Kontingent t	EU: noch verfügbare Menge t
zur Änderung der VO (EG) Nr. 499/96 hinsichtlich der Zollkontingente für bestimmte Fische und Fischereierzeugnisse				
01.01.13- 31.12.13				
Ursprung Norwegen				
09.0775	Fischleberöl	0	103	103
09.0776	Fischöl	0	384	384
09.0777	Fischöl	0	5.141	5.141
VO (EG) Nr. 2133/2001 (Abl.L 287 S.12)				
01.01.13 - 31.12.13				
Ursprung Norwegen				
09.0779	Fischfutter (Glucose, Dextrin, Stärke oder Milcherzeugnisse)	0	1.177	1.177
Ursprung Färöer				
09.0689	Fischfutter (Solubles, Glucose, Dextrin, Stärke oder Milcherzeugnisse)	0	20.000	20.000
zur Änderung der VO (EG) Nr. 499/96 hinsichtlich der Zollkontingente für bestimmte Fische und Fischereierzeugnisse				
01.01.13- 31.12.13				
Ursprung Färöer				
09.0690	Weichtiere	0	20	20
Ausnahme Ursprungsregeln gem. Beschluss 2001/822/EG des Rates v.16.10.2009				
01.08.12 - 31.07.13				
Ursprung Grönland				
09.0691	Garnelen der Art Pandalus borealis, zuber. oder haltbar gemacht	0	2.100	2.100
VO (EG) Nr. 660/2002 (Abl.L 102 S.14)				
01.01.13 - 31.12.13				
Ursprung Grönland				
09.0692	Schw. Heilbutt gefroren (ganz, Filets), Garnelen (Pandalidae)	0	10.000	10.000
VO (EG) Nr. 767/2007 (Abl.L 310 S.19)				
01.12.12- 30.11.13				
Ursprung Falklandinseln				
09.1914	Fische, gefroren	0	12.500	12.500
09.1915	Fischfilets, gefroren	0	5.100	5.100
09.1916	Kalmare, Art Loligo Patagonica	0	34.600	34.600
09.1917	Kalmare, Art Illex	0	31.000	31.000
Entscheidung (EG) Nr. 167/2007 (Abl. L 76/2007 S. 32)				
01.04.12-31.03.13				
Ursprung Saint-Pierre und Miquelon				
09.1650	div. Seefischfilets, -fleisch, gefroren; Kabeljau ganz und Filet, gesalzen	0	1.290	1.290

		Zoll %	Kontingent t	EU: noch verfügbare Menge t
zur Änderung der VO (EG) Nr. 499/96 hinsichtlich der Zollkontingente für bestimmte Fische und Fischereierzeugnisse				
01.07.12- 30.06.13				
Ursprung Mexiko				
09.1853	Fisch, haltbar gemacht		8.000	8.000
VO (EG) Nr. 875/2004 (Abl.L 162 S.51)				
01.01.13- 31.12.13				
Ursprung Mexiko				
09.1854	Thunfischfilets ("Loins")	6%	6.000	6.000

Entwicklung der Anlandungen von Frischfisch (ohne Krebs- und Weichtiere) in der Bundesrepublik Deutschland (Basis verkaufte Konsumware)

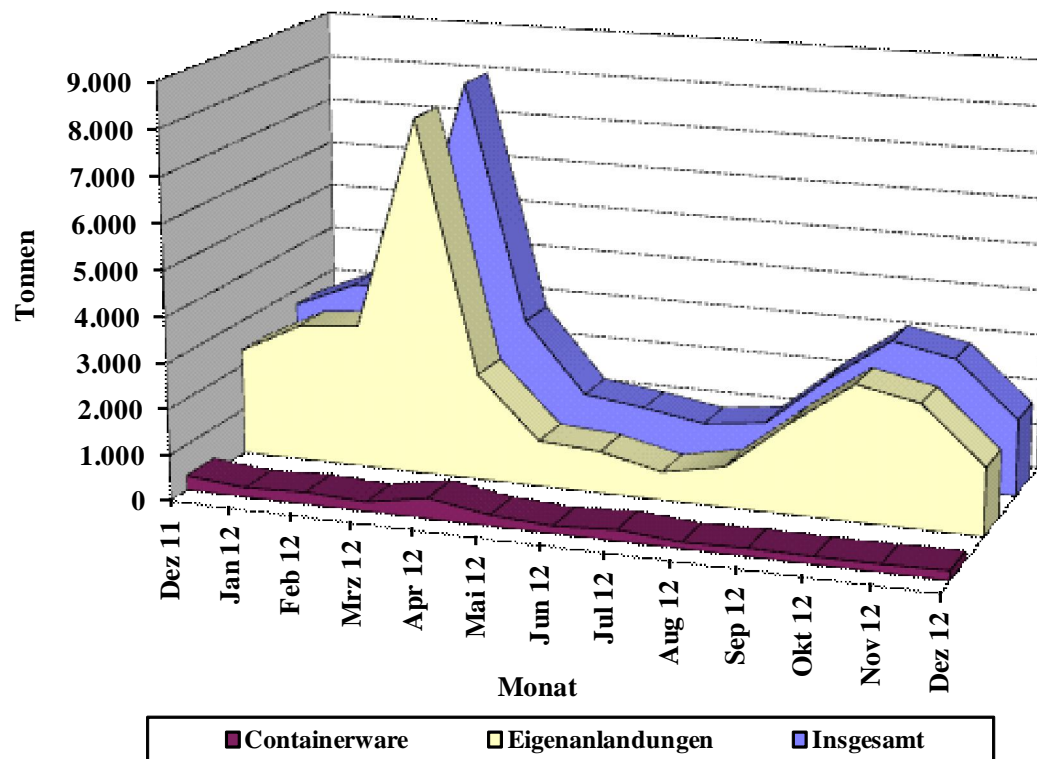

Grafik 2

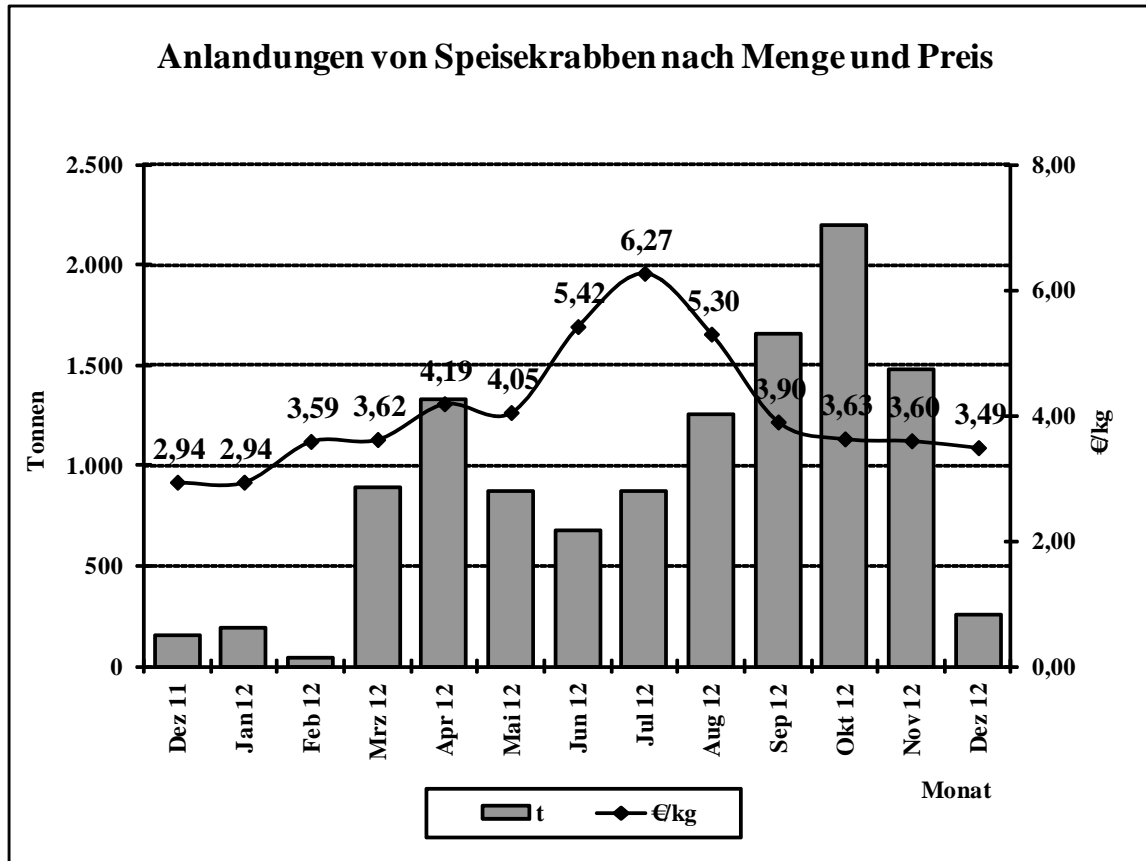

Quelle: BLE

Grafik 3

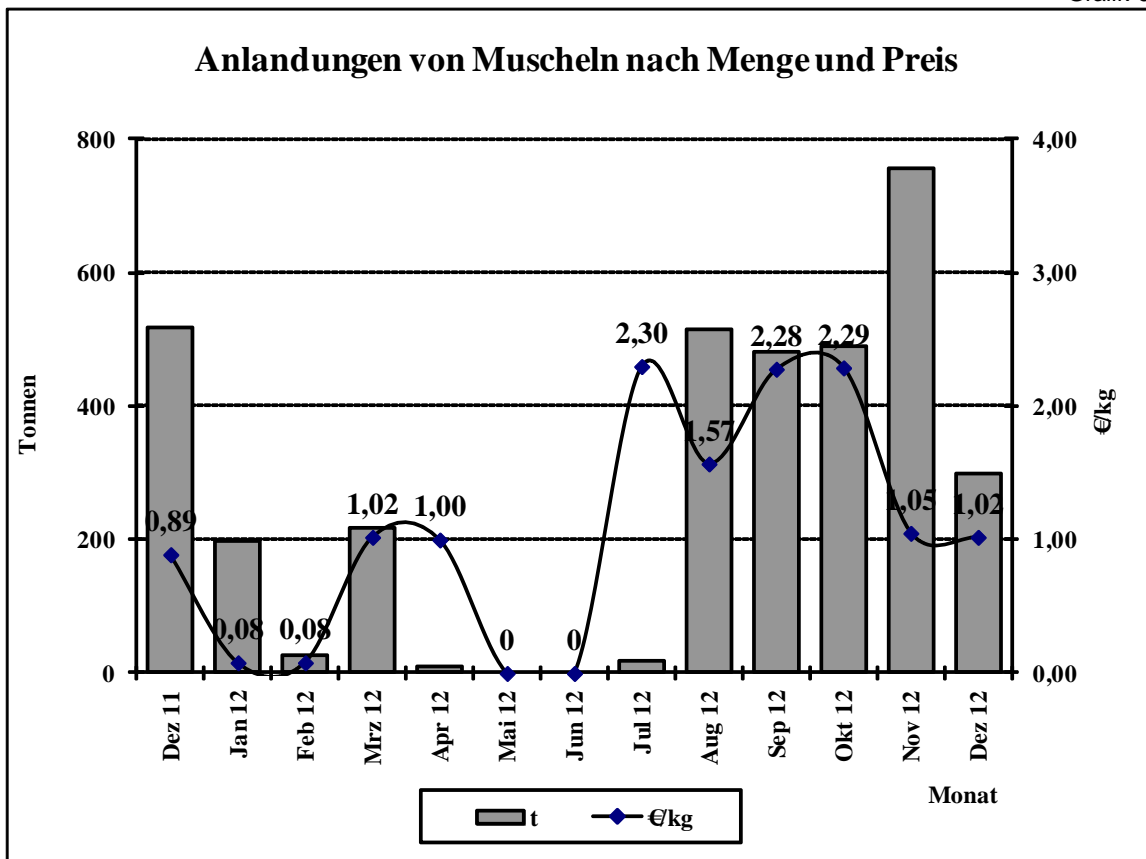

Quelle: BLE

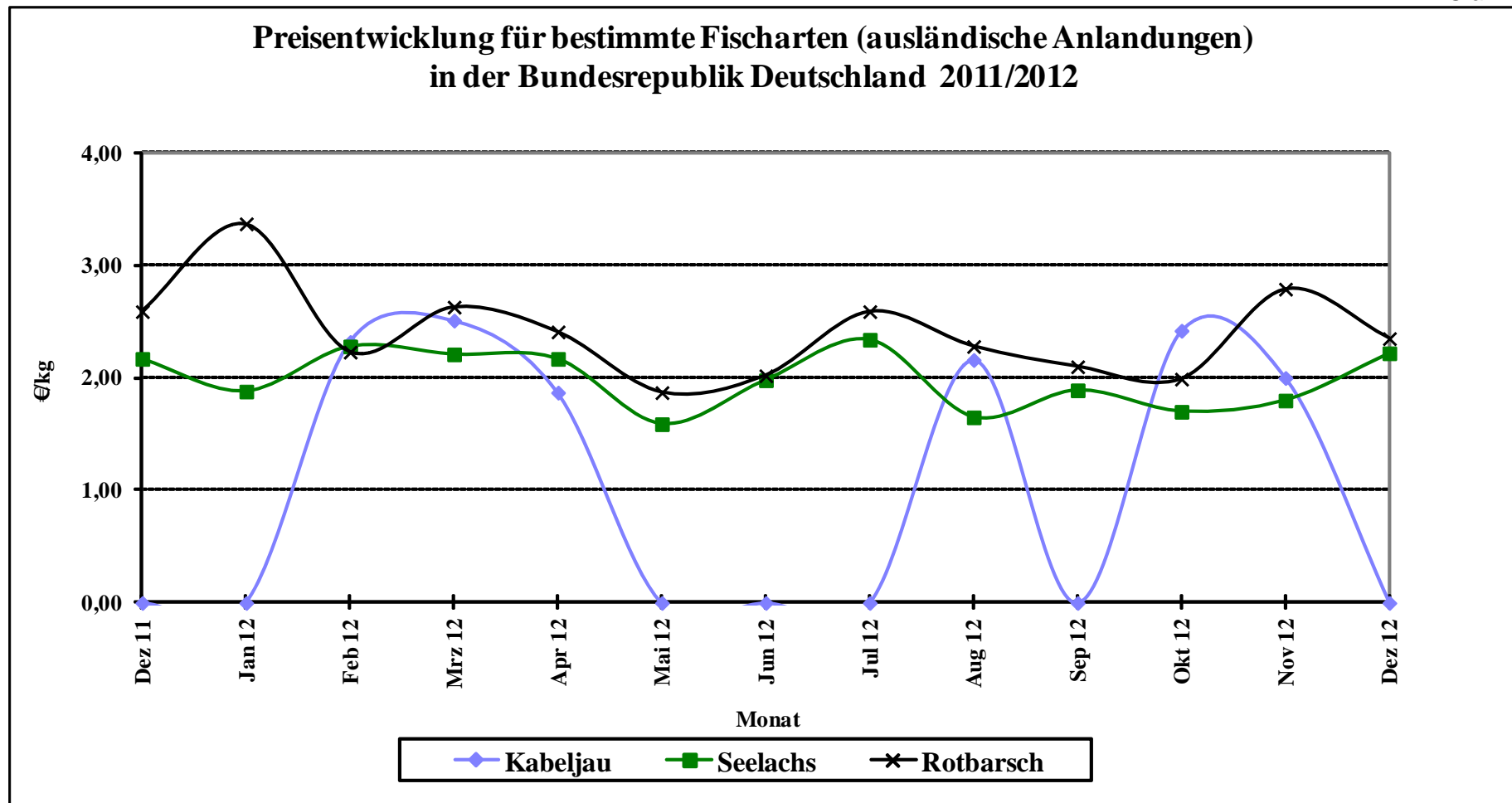

Quelle: Seefischmärkte

Entwicklung der Kabeljaugrößen in den deutschen Anlandungen

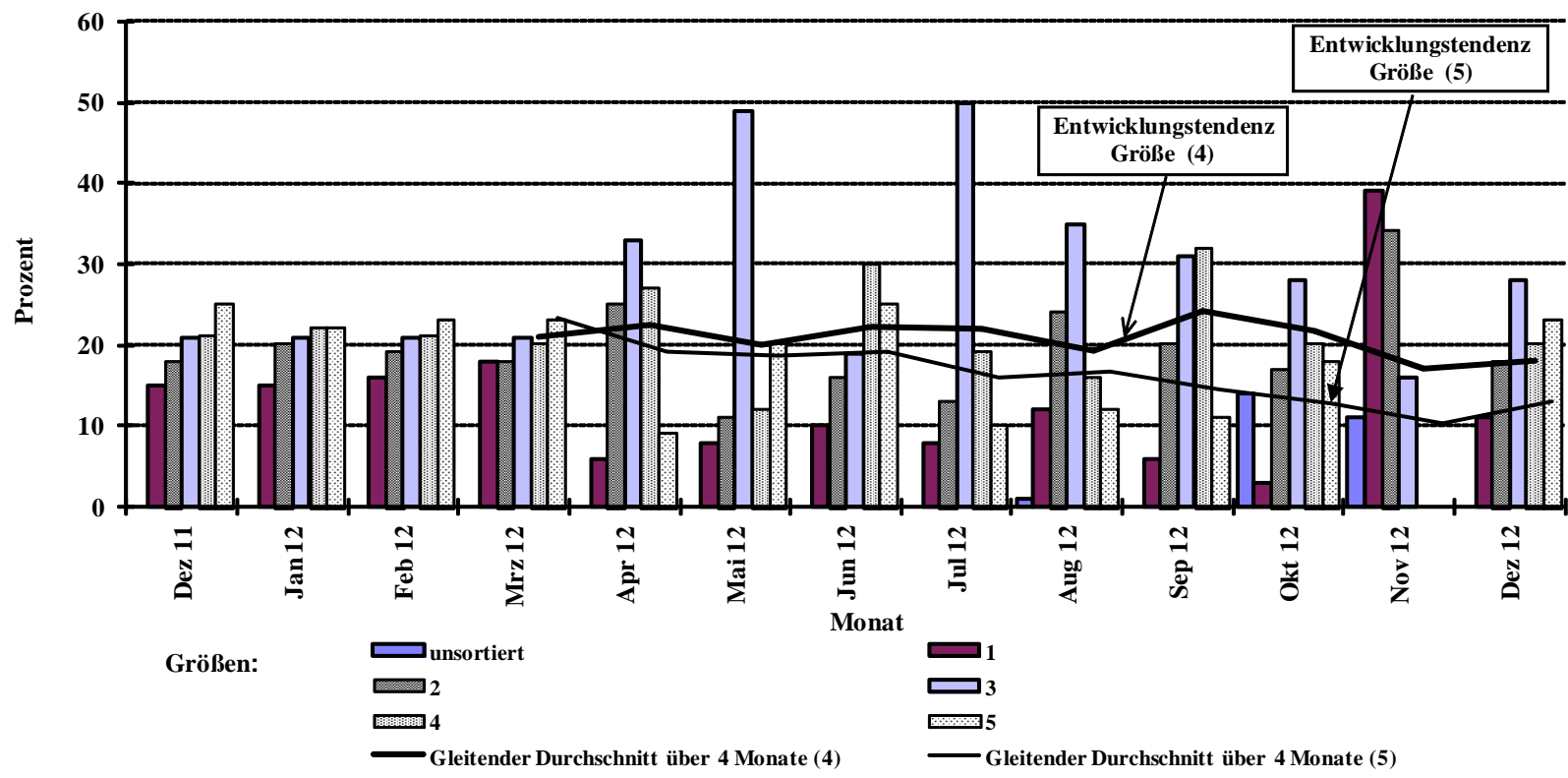

Quelle: BLE

Entwicklung der Seelachsgrößen in den deutschen Anlandungen

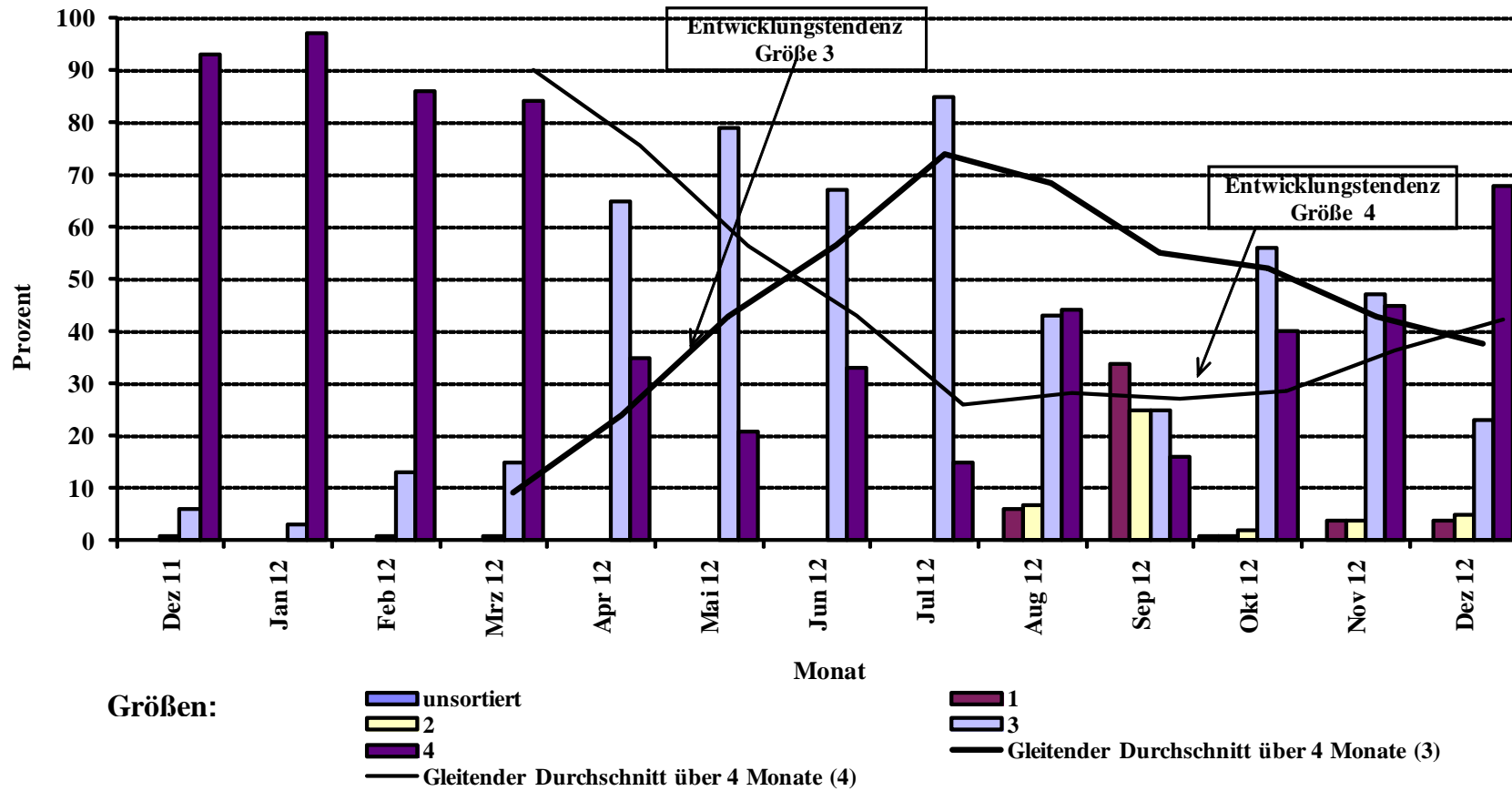

Quelle: BLE

Entwicklung der Dorschgrößen in den deutschen Anlandungen

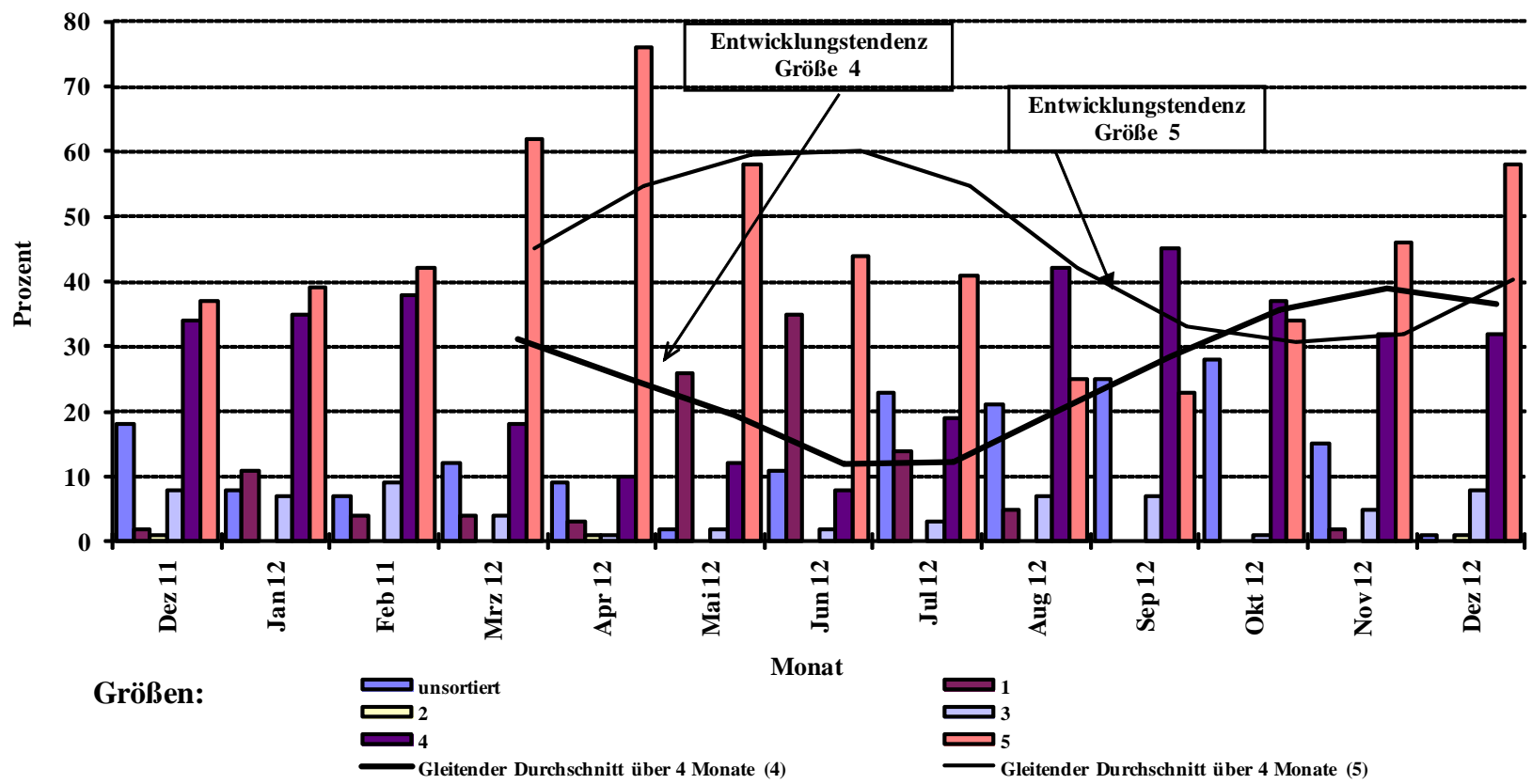

Quelle: BLE

Direktzufuhren ausländischer Fänge aus allen Ländern in die Bundesrepublik Deutschland (einschließlich Containerware)

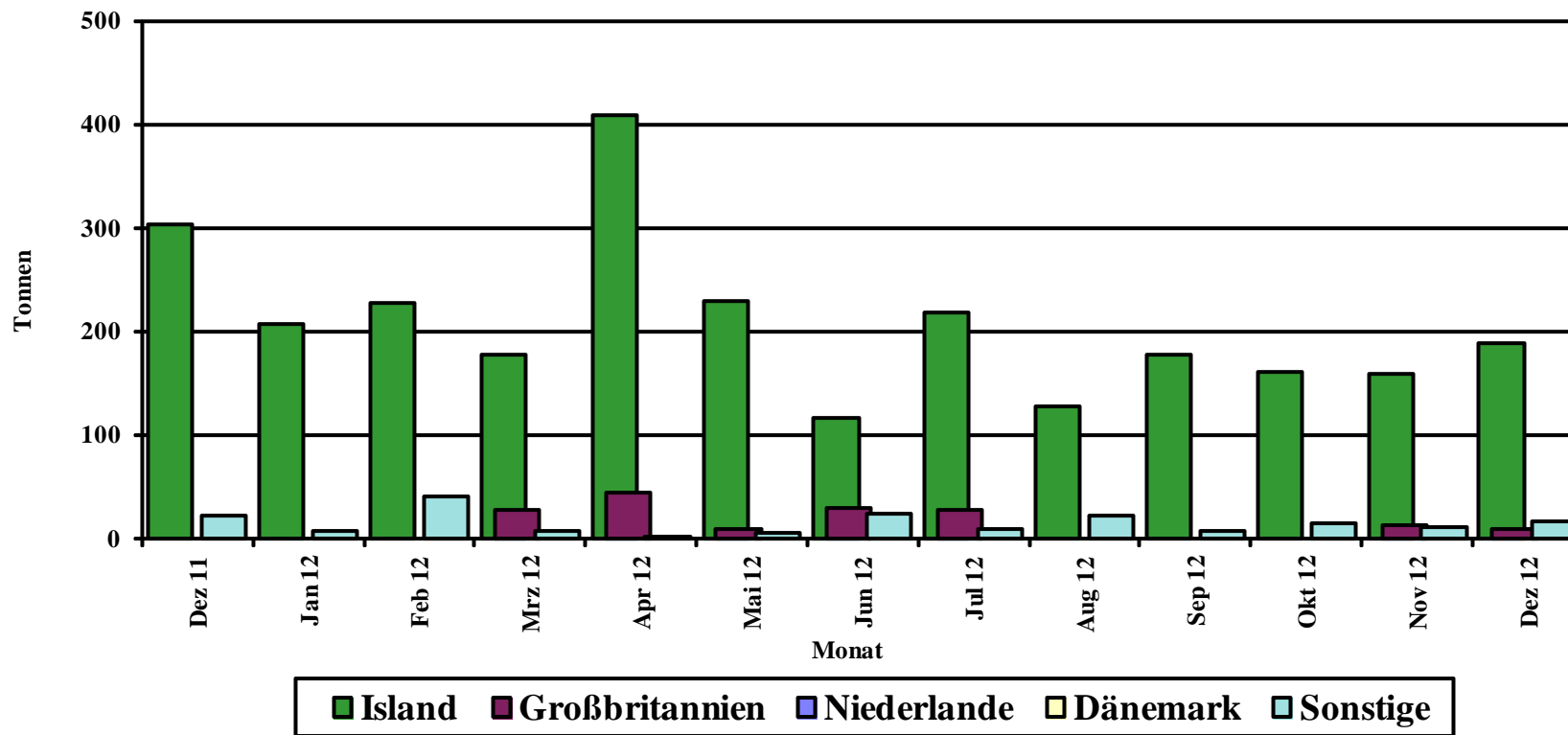

Quelle: BLE

Prozentuale Anteile ausländischer Zufuhren (einschl. Container)

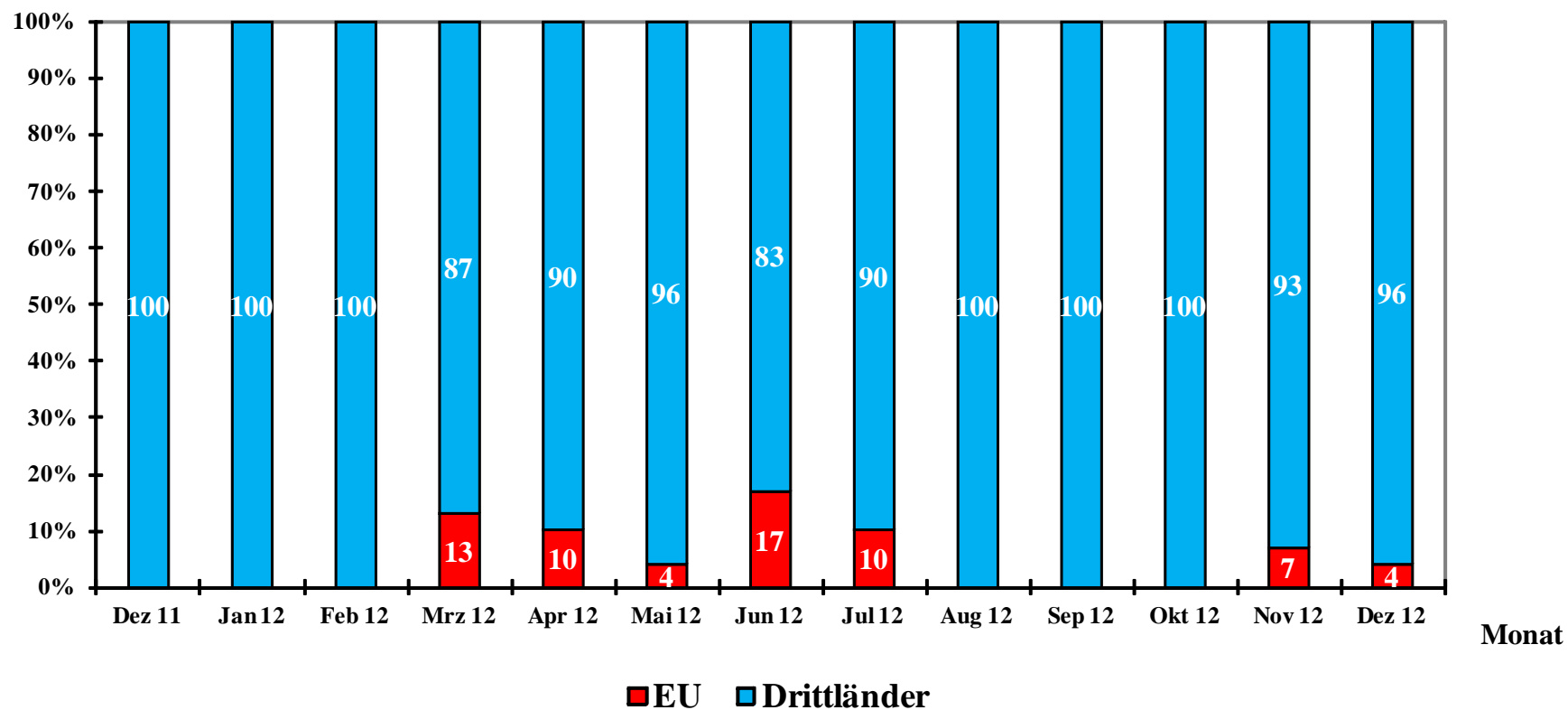

Quelle: BLE

Grafik 10

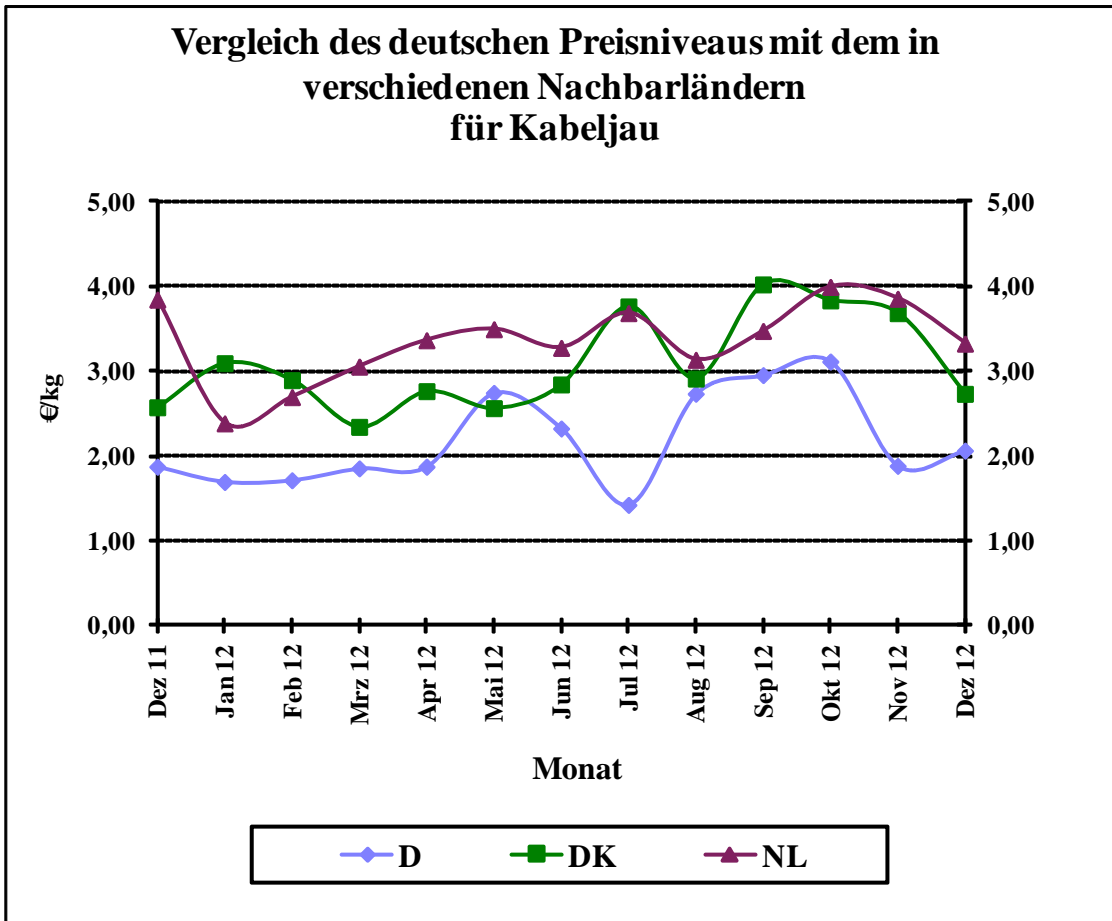

Quelle: BLE

Grafik 11

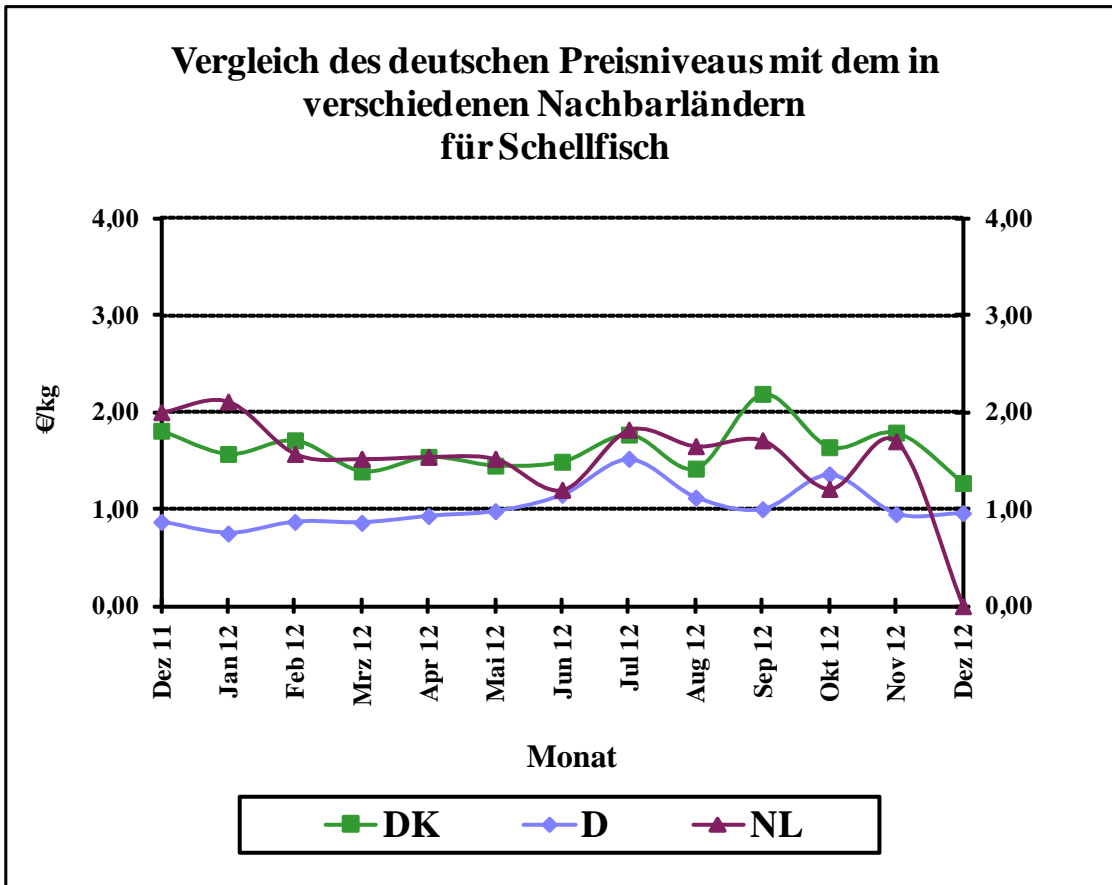

Quelle: BLE

Vergleich des deutschen Preisniveaus mit dem in verschiedenen Nachbarländern für Seelachs

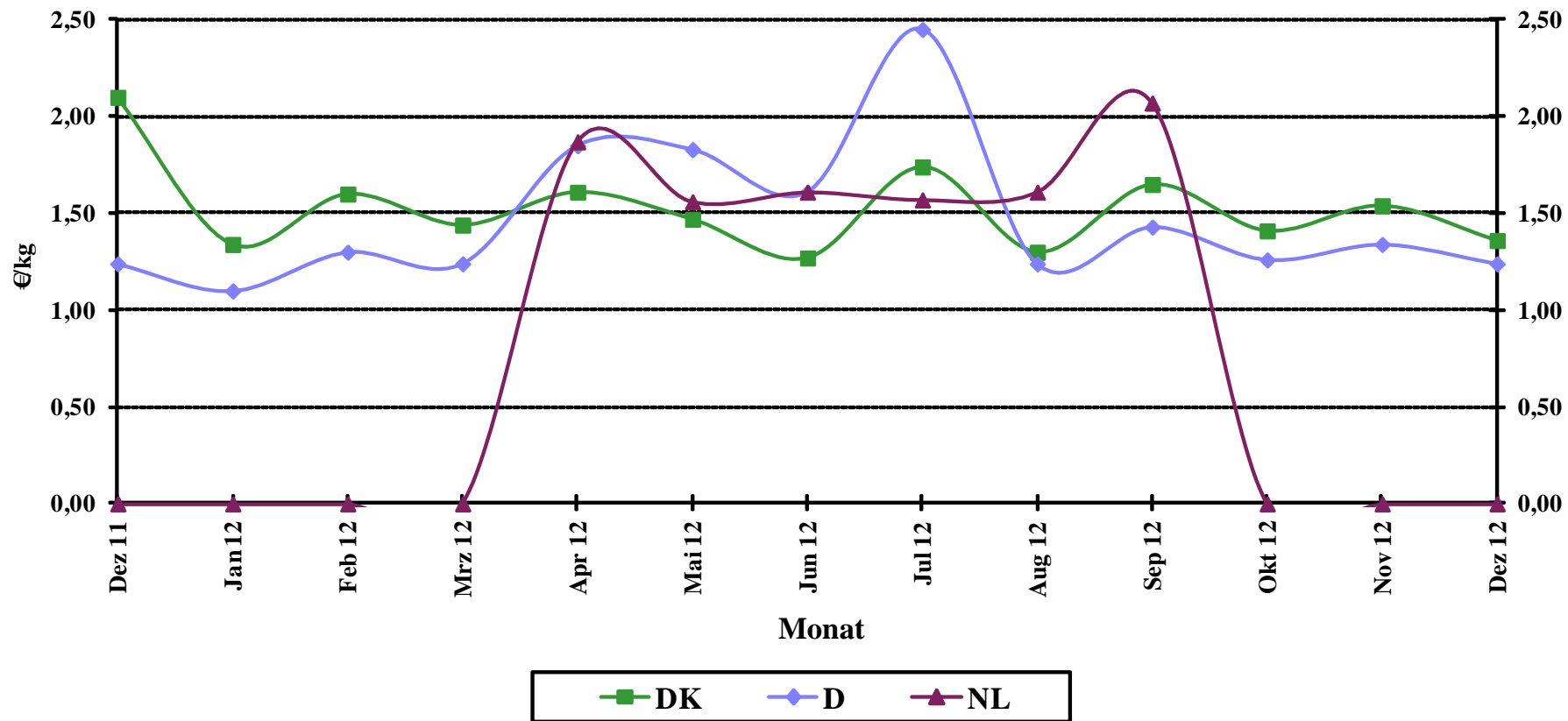

Quelle: BLE

Grafik 13

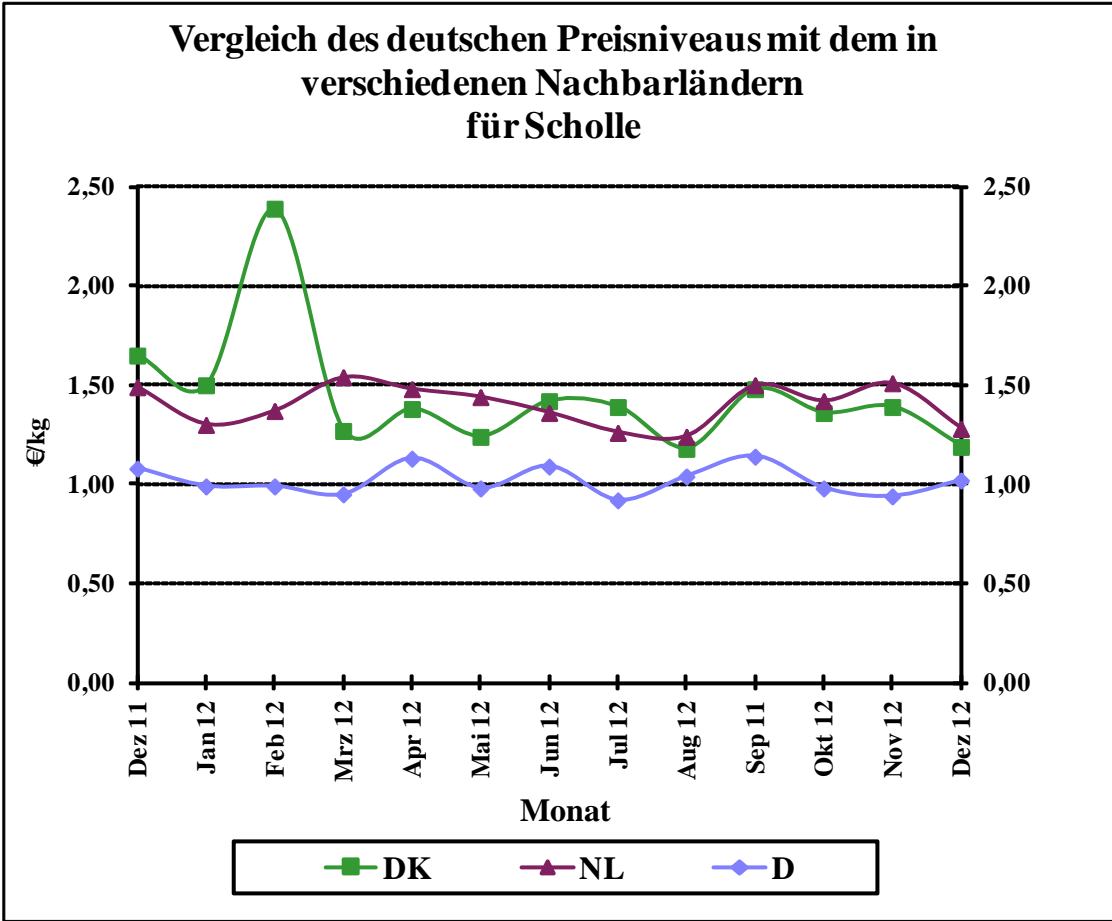

Quelle: BLE

Grafik 14

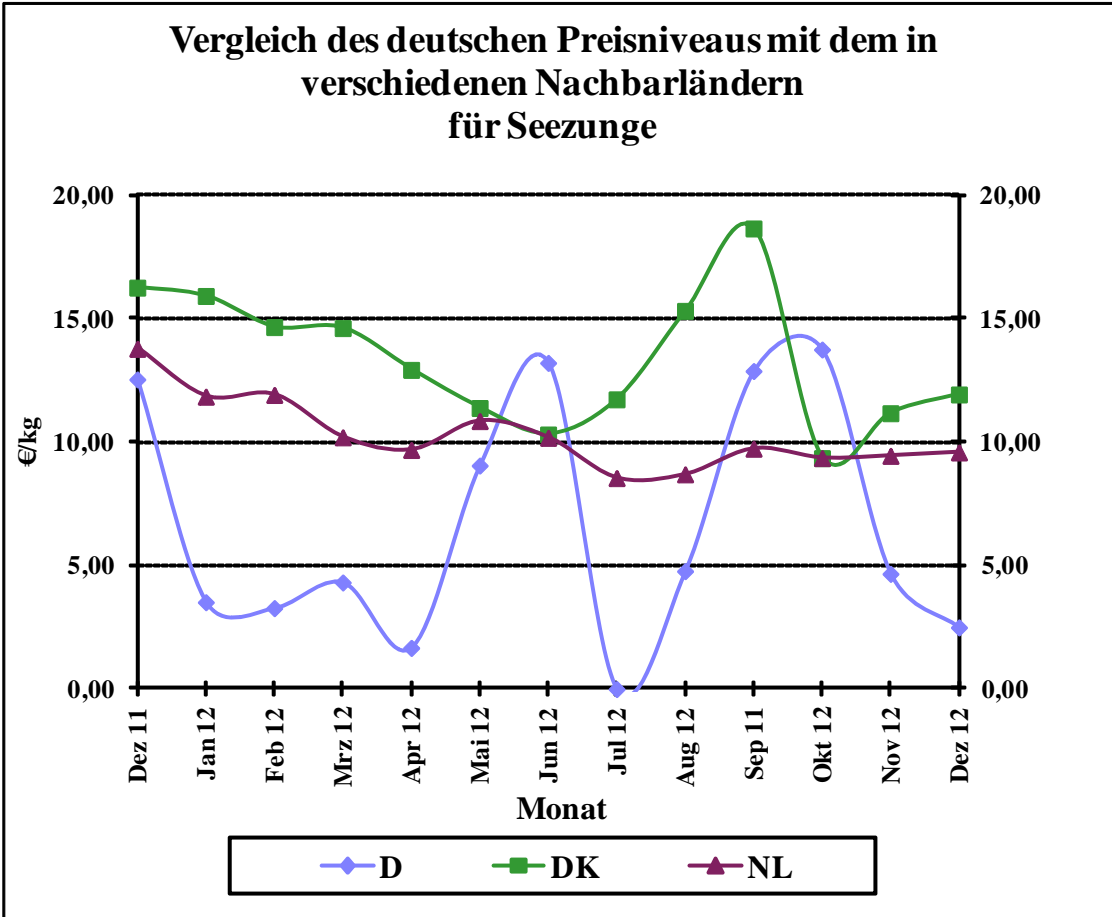

Quelle: BLE

Grafik 15a

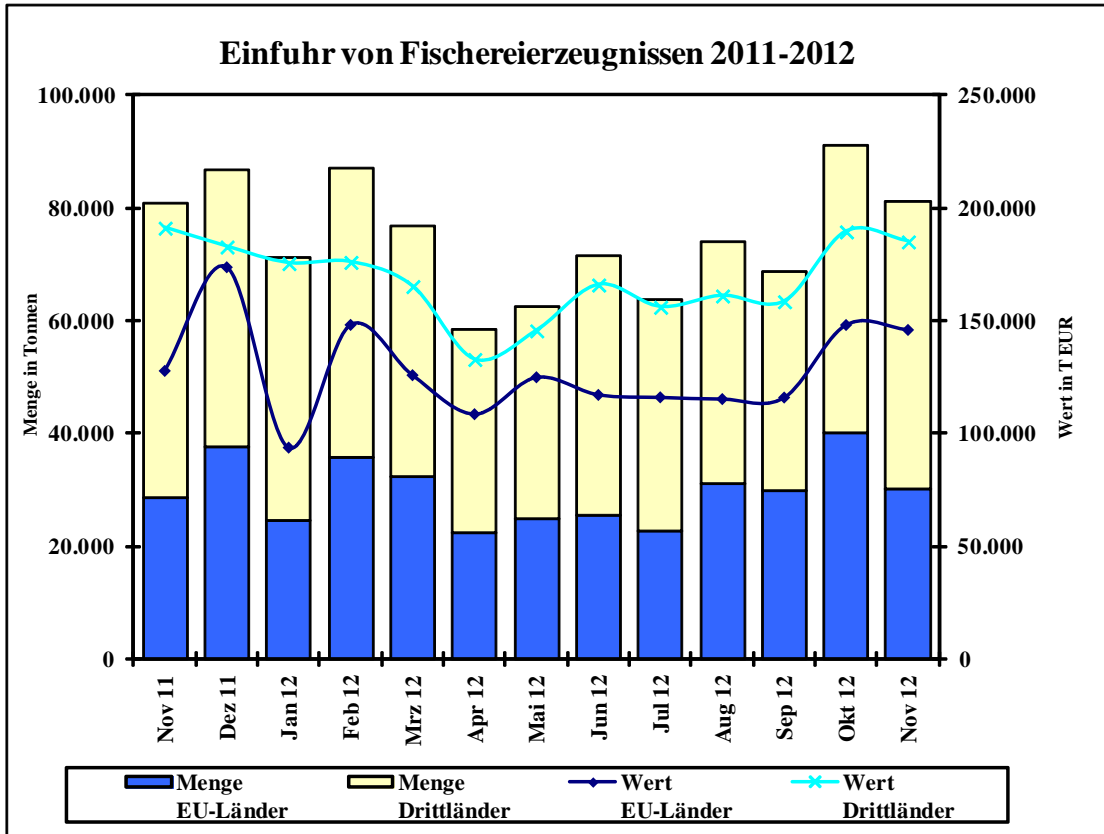

Grafik 15b

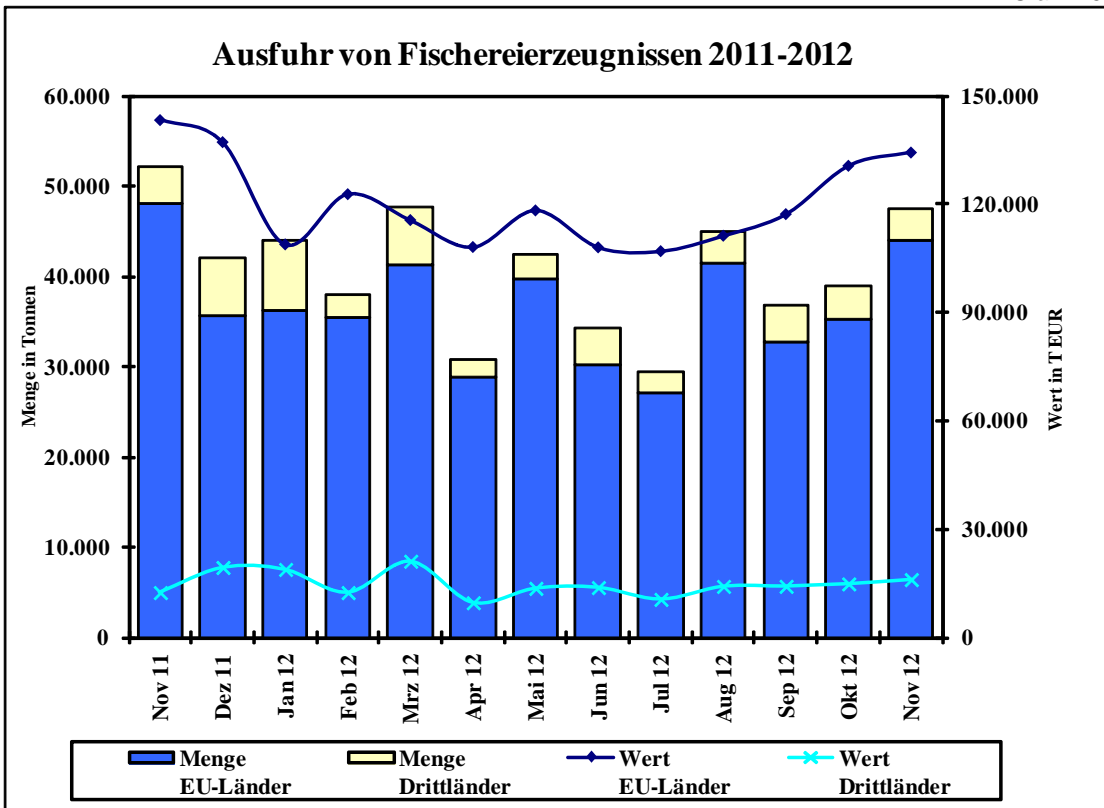

Quelle: Statistisches Bundesamt, BLE; einschl. Auslandsanlandungen

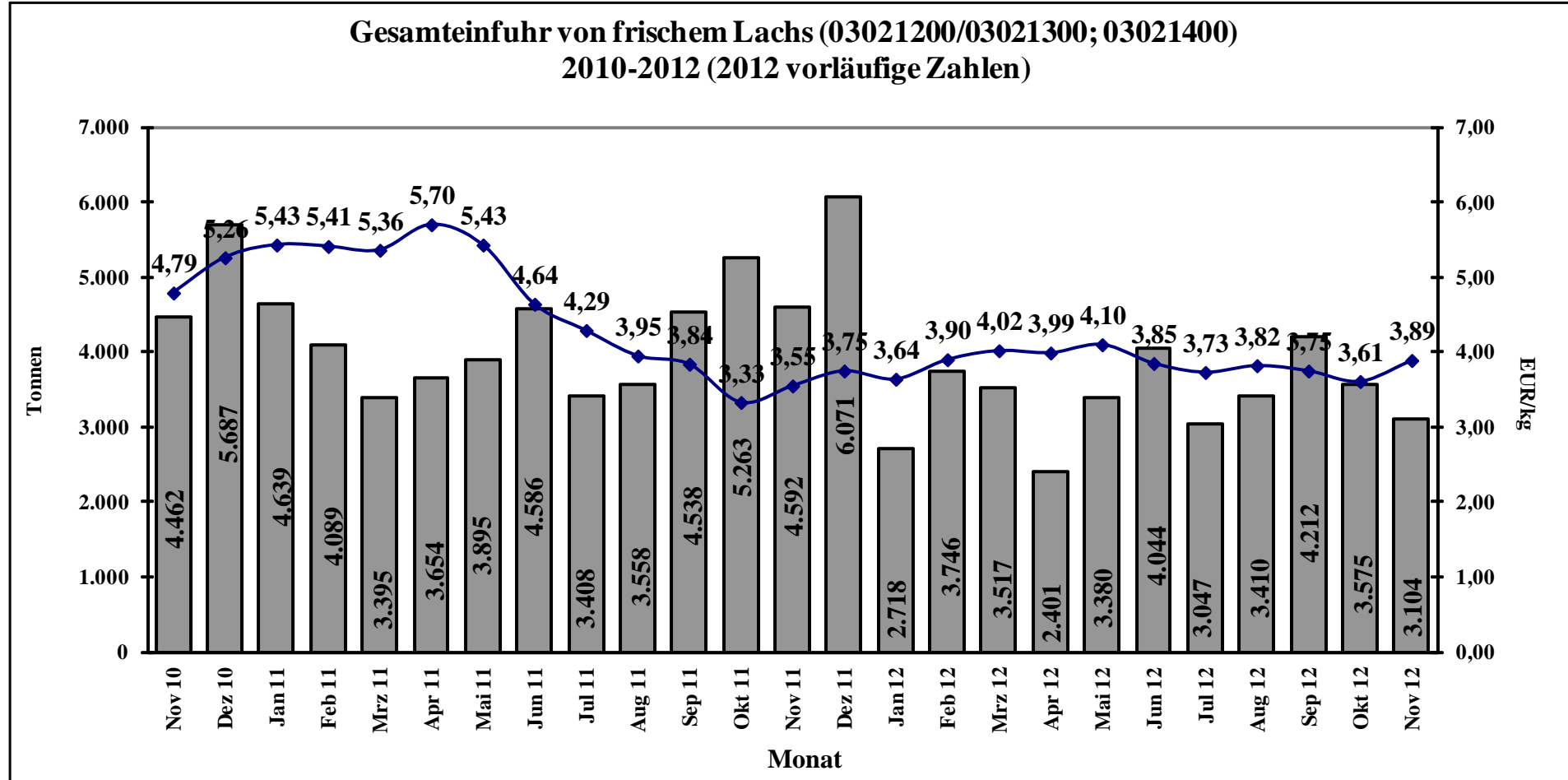

Quelle: Stat.BA, Wiesbaden

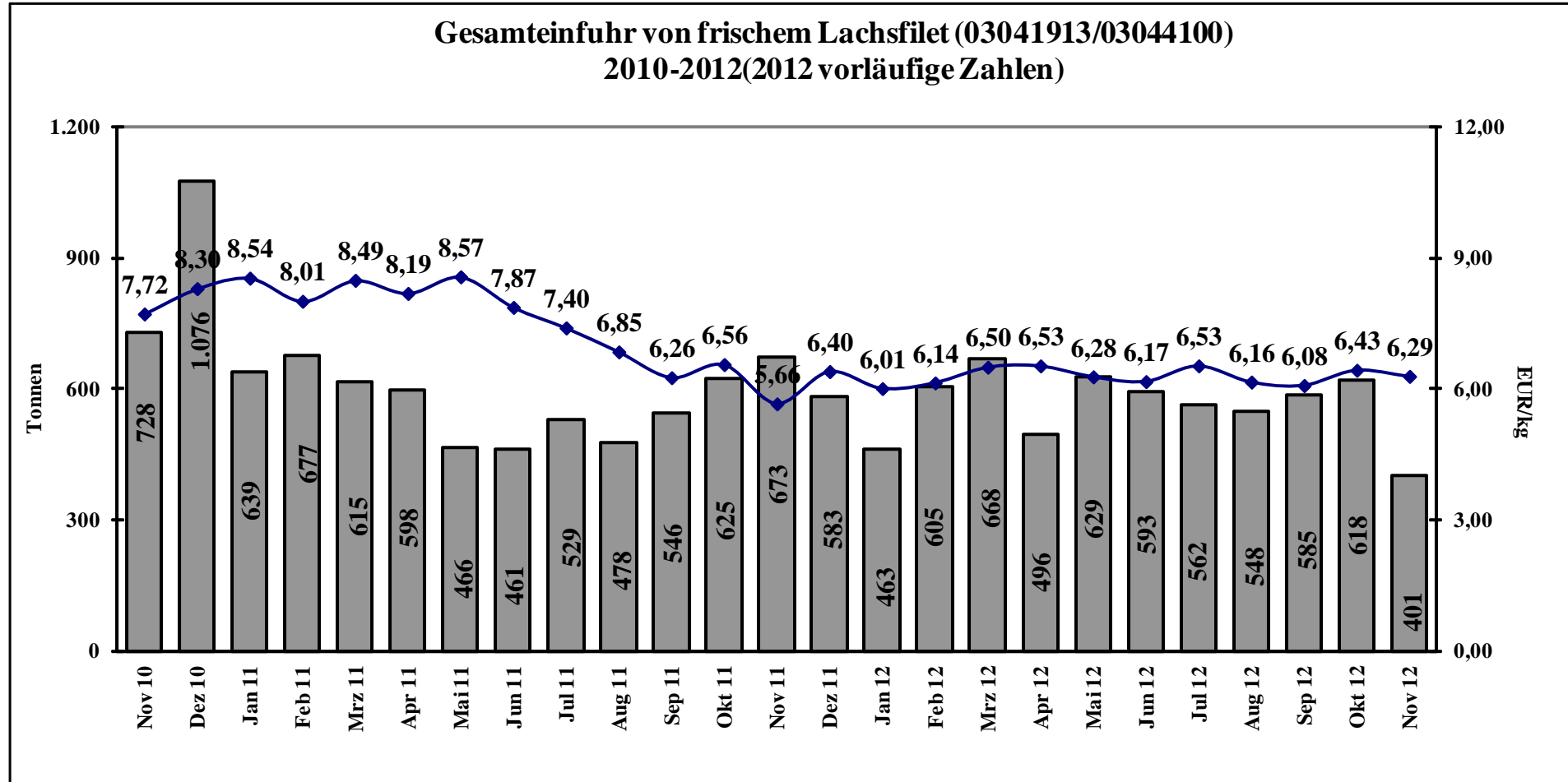

Quelle: Stat.BA, Wiesbaden