

Monatsbericht September 2012

Bericht über die Fischerei und die Marktsituation für Fischereierzeugnisse in der Bundesrepublik Deutschland

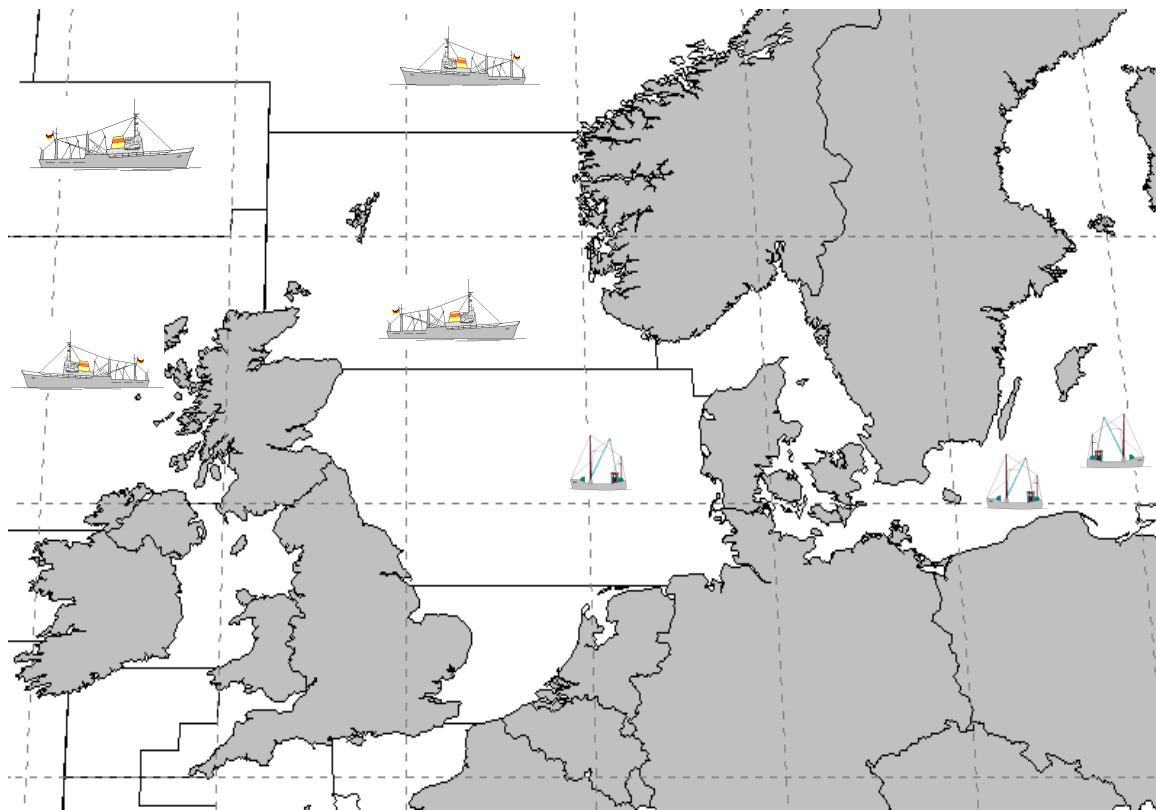

Herausgeber: Bundesanstalt für Landwirtschaft und Ernährung
Referat 523 – Fischereikontrolle, Fischwirtschaft
Haubachstraße 86
22765 Hamburg
Tel.: (040) 30 68 60-0
Fax: (040) 30 68 60-60
www.ble.de

INHALTSVERZEICHNIS

Gesamtüberblick	2
------------------------------	----------

Teil I: Anlandungen und Interventionen	4
---	----------

1. Gesamtüberblick	4
1.1. Inlandsanlandungen der deutschen Seefischerei	4
1.1.1. Frischfischanlandungen deutscher Fahrzeuge im Inland	4
1.1.2. Frostfischanlandungen deutscher Fahrzeuge im Inland	5
1.2. Auslandsanlandungen der deutschen Seefischerei	5
1.2.1. Frischfischanlandungen deutscher Fahrzeuge im Ausland	5
1.2.2. Frostfischanlandungen deutscher Fahrzeuge im Ausland	5
1.3. Anlandungen von ausländischen Fahrzeugen im Bundesgebiet	5
1.4. Interventionen	6

Teil II: Außenhandel	6
-----------------------------------	----------

2.1. Einfuhr	6
2.2. Ausfuhr	7

Teil III: Tabellen und Grafiken

3.1. Tabellen

Übersicht Marktversorgung	Nr. 1
Anlandungen und Preise	Nr. 2-7
Importe	Nr. 8-8.7
Exporte	Nr. 9-9.7
Fänge, Fangquoten und Fänge nach Gebieten	Nr. 10-11
Zollkontingente	Nr. 12

3.2. Grafiken

Anlandungen und Preise	Nr. 1-14
Außenhandel	Nr. 15-17

Fangstatistik und Marktsituation für Fischereierzeugnisse in der Bundesrepublik Deutschland

Kurzinformation September 2012

Gesamtüberblick

Anlandungen und Interventionen

- Das Gesamtaufkommen deutscher Fischereifahrzeuge im In- und Ausland lag im September bei ca. 17.800 t. Davon entfielen auf frische Fischereiprodukte (Konsumware) 6.000 t und auf Frostware (Konsumware) 4.300 t.
- Deutsche Inlandsanlandungen (alle Anlandeplätze, verkaufte Konsumware) betrugen im September insgesamt 8.100 t, der Anteil von Frischfisch betrug 51 %.
- Das Hauptsortiment deutscher Frischfischfänger bestand aus Nordseekrabbe, Hering und Miesmuschel. Der Durchschnittspreis für deutsche Frischware lag im September bei 2,26 Euro/kg.
- Für September wurden bisher 4.010 t Frostfischanlandungen von deutschen Fahrzeugen in Häfen der Bundesrepublik gemeldet. Die Anlandungen bestanden überwiegend aus Hering und Schwarzem Heilbutt. Der durchschnittliche Erlös lag hier bei 0,93 Euro/kg.
- Die Auslandsanlandungen deutscher Fischereifahrzeuge lagen im September bei insgesamt 2.100 t. Sie bestanden zu 87 % aus Frischware.
- Deutsche Frischfischanlandungen im Ausland lagen bei rund 1.800 t. Die wichtigsten Fischarten waren Kabeljau, Seelachs und Scholle. Im Mittel lag der Preis bei 2,42 Euro/kg.
- Im September wurden 276 t Frostfisch im Ausland angelandet.
- Es wurden im September keine Rücknahmen aus deutschen Frischfischanlandungen gemeldet.

Außenhandel

- Im August 2012 gegenüber dem Vorjahreszeitraum insgesamt 6 % geringere Importmenge; EU-Importanteil +8 % und Drittlandsimporte -13 %, Preisniveau für EU-Ware -5 % und für Drittlandswaren +9 %;
- Importmenge Seefrostfische 9 % unter Vorjahresniveau; Preise im Frostfischsektor 3 % höher; Einfuhren von gefrorenem Seefischfilet 11 % unter Vorjahresniveau, dabei Rückgang bei Kabeljau, Seelachs und Rotbarsch um 14 %, 34 % bzw. 21 % und Zuwächse bei Makrelenfilets um 32 %. Preis für Frostfilets +4 %; um 8 % gesunkene Menge gefrorenen Seefischfleisches bei 5 % höheren Preisen; 3 % höhere Menge gefrorener ganzer Seefische bei 1 % geringeren Preisen;
- Um 11 % gesunkene Einfuhren von frischen Seefischen; Preisniveau im Frischfischsektor +9 %; Rückgang bei ganzer Frischware um 15 %; für ganze Frischware gesteigerte Preise (+11 %); um 3 % geringere Einfuhren frischer Seefischfilets bei 5 % höheren Preisen;
- Heringseinfuhren 1 % über Vorjahresniveau mit 100.900 t; frische Heringseinfuhren 1 % über Vorjahreszeitraum; Einfuhren gefrorener Heringe lagen 10 % unter Vorjahresniveau; Heringskonserven und Halbfabrikate +18 %; insgesamt stark angelegene Preise;
- Einfuhren von Süßwasserfischen 13 % niedriger als im Vorjahr bei um 5 % gesunkenen Preisen; Beim Lachs Rückgang von EU-Importen um 3 %; Drittlandsimporte - 8 %; insgesamt um 13 % gefallene Preise für Lachs;
- Einfuhren von Sardinenkonserven 14 % über Vorjahreswert, Preisniveau +8 %;
- Exporte von Fischereierzeugnissen beliefen sich bis August 2012 auf zusammen 311.600 t (-5 %), EU-Länder haben einen Anteil von 90 %; Preis für in EU-Länder verkaufte Ware 3,21 Euro/kg, in Drittländer 3,64 Euro/kg;
- Exporte im Frostfischsektor von 84.000 t im August 2012; davon 41.000 t ganze Fische und 41.000 t Filets; Preis für Frostware insgesamt 2,59 Euro/kg; Exportanteil von 80 % in Gemeinschaftsländer im Frostfischsektor;
- Ausfuhren im Frischfischsektor im August 2012 bei 28.700 t; davon 27.300 t ganze Seefische und 1.400 t Seefischfilets; insgesamt Preis von 1,82 Euro/kg;
- Heringsexporte betragen 49.800 t bei einem Preisniveau von 1,58 Euro/kg; davon gefrorene Heringe 33.200 t und frische Heringe 2.300 t bei Preisen von 0,89 bzw. 0,58 Euro/kg
- Heringskonserven und Halbfabrikate wurden in Höhe von 14.200 t zu einem Durchschnittspreis von 3,34 Euro/kg exportiert.
- Die Ausfuhren von Süßwasserfischen gingen um 13 % zurück, während die Preise um 8 % sanken.

Teil I: Anlandungen und Interventionen

1. Gesamtüberblick

Im September 2012 landeten deutsche Fischereifahrzeuge insgesamt 17.800 t frische und gefrorene Fischereierzeugnisse im In- und Ausland an, darunter auch nicht verkaufte Ware (*Tabelle 2*), [*Anlandedatenbank (Stand: 07.11.12)*]. Im Vergleich zum Vorjahr sind die Anlandungen gestiegen. Rund 46 % der Anlandungen wurden in deutschen Häfen gelöscht. Der Anteil von frischen Fischereierzeugnissen an den Gesamtanlandungen lag bei rund 34 %.

In Deutschland befanden sich in der Anlandemenge u.a. Hering, Nordseekrabbe, Miesmuschel, und Schwarzer Heilbutt. In den Anlandungen deutscher Fischereifahrzeuge im Ausland waren überwiegend Kabeljau, Seelachs und Schwarzer Heilbutt enthalten. Beginnend mit *Tabelle 3* werden die weiteren statistischen Angaben zu den Einzelerzeugnissen auf Basis „verkaufte Konsumware“ ausgewiesen.

1.1. Inlandsanlandungen der deutschen Seefischerei

Die deutschen Anlandungen im Inland beliefen sich im September auf rund 8.100 t und bestanden zu 51 % aus Frischware. Der Frischfischbereich wurde mehrheitlich von Nordseekrabbe, Hering und Miesmuschel bestritten. Auf dem ersten Rang im Frostfischbereich lag der Hering.

1.1.1. Frischfischanlandungen deutscher Fahrzeuge im Inland

Bei den Einzelerzeugnissen bestimmten im September Nordseekrabbe, Hering und Miesmuschel das Gesamtaufkommen an Frischerzeugnissen (*Tabelle 3*). Heringe wurden überwiegend in Neu Mukran für 0,48 Euro/kg angelandet. Hier wurden im September 99 % der Heringanlandungen gemeldet. Weitere Anlandungen gab es in Travemünde (0,50 Euro/kg).

Die **Krabbenfischer** (*Grafik 2*) holten im September 1.654 t Krabben ein, wovon etwa 28 % in Büsum angeliefert wurden. Dort wurde ein Preis von 3,91 Euro/kg gezahlt. In Cuxhaven verzeichnete man 4,05 Euro/kg. Für Anlandungen in List auf Sylt wurden die höchsten Erlöse von durchschnittlich 7,70 Euro/kg gemeldet. Der Durchschnittspreis lag bei 3,90 Euro/kg. Er stieg somit im Vergleich zum Vorjahresmonat um 2,06 Euro/kg und sank um 1,40 Euro/kg gegenüber dem Wert vom August 2012.

In der **Muschelfischerei** (*Grafik 3*) wurden im September bisher die meisten Anlandungen in Norddeich registriert. Hier wurden rund 471 t von insgesamt 482 t angelandet. Für Anlandungen in Norddeich wurden durchschnittlich 2,30 Euro/kg gezahlt. Leider erreichen uns die meisten Meldungen über Muschelanlandungen oft erst, nachdem wir den aktuellen Monatsbericht erstellt haben. Die Zahlen zur Muschelfischerei können Sie somit erst im darauf folgenden Monat aus den Tabellen (Spalte Vormonat) und Grafiken entnehmen.

Im September wurden rund 241 t Dorsch vor allem in der Größenklasse 4 als E Ware angelandet. Die Seelachsanlandungen in Höhe von rund 84 t wurden von den Größenklassen 1;3 und 2 der Frischklassen E bestimmt. Kabeljau wurde nur in geringem Umfang (1,5 t) angelandet und verteilte sich in den Frischklassen E-, A- und unsortierte Ware. Kabeljau wurde in den Größenklassen 1 bis 5 angelandet. (*Tabelle 3.1*).

1.1.2. Frostfischanlandungen deutscher Fahrzeuge im Inland

Im Monat September haben die deutschen Hochseefahrzeuge 4010 t gefrorenen Fisch im Inland angelandet (Tabelle 4). Die Frostware bestand überwiegend aus Hering und Schwarzem Heilbutt. Hering wurde in Bremerhaven zu einem Preis von 0,45 Euro/kg und Schwarzer Heilbutt in Cuxhaven zu einem Preis von 4,51 Euro/kg abgesetzt. Der Durchschnittspreis für Frostware lag bei 0,93 Euro/kg.

1.2. Auslandsanlandungen der deutschen Seefischerei

Die deutschen Anlandungen im Ausland beliefen sich im September auf rund 2.100 t und bestanden zu 87 % aus Frischware. Auf den ersten Rängen landeten Kabeljau und Seelachs. 78 % der Anlandungen erfolgten in der EU.

1.2.1. Frischfischanlandungen deutscher Fahrzeuge im Ausland

Die Frischfischanlandungen deutscher Fischereifahrzeuge im Ausland beliefen sich im September auf rund 1.800 t (Tabellen 5, 5.1 und 5.2). Die Anlandungen bestanden überwiegend aus Kabeljau, Seelachs und Scholle bei einem Durchschnittspreis von 2,42 Euro/kg. In Hanstholm (DK) wurden im September rund 241 t Kabeljau für einen Durchschnittspreis von 4,07 Euro/kg abgesetzt. In den dänischen Häfen Hanstholm und Thyborøn wurden für Seelachs Preise von 1,65 Euro/kg bzw. 1,76 Euro/kg erzielt. In Louwersoog (NL) und Eemshaven (NL) gab es die größten Schollenanlandungen. Hier wurden Preise von 1,45 Euro/kg bzw. 1,46 Euro/kg realisiert.

Die Frischfischanlandungen in Dänemark sind bis September gegenüber dem Vorjahr um rund 23 % gesunken (Tabelle 5.1). Grund hierfür ist der hohe Rückgang bei den Anlandungen von Seezunge (-72 %) und Hering (-53 %). Auch fast alle anderen Fischarten wurden dieses Jahr bisher in geringerem Maße in Dänemark angelandet. Einzig die Sprotten und Dorsche verzeichneten einen leichten Zuwachs (+2,6 % und +12,2 %). Das Preisniveau lag mit 2,35 Euro/kg unter dem Niveau des Vorjahresmonats (2,48 Euro/kg).

Die Anlandungen in den Niederlanden sind bis September gegenüber dem Vorjahr um 18 % gesunken (Tabelle 5.2). Vor allem die geringeren Anlandungen von Wittling (-87 %) und Miesmuscheln (-86 %) führten zu dem Rückgang. Die Schollenanlandungen stiegen um 12 %, und machten im September mit 210 t über die Hälfte der Gesamtanlandungen aus. Die Anlandungen von Seezungen stiegen um 45 % und die vom Steinbutt um 35 %. Im September lag der Durchschnittspreis bei 3,21 Euro/kg und somit unter dem Preisniveau des Vorjahresmonats (3,34 Euro/kg).

1.2.2. Frostfischanlandungen deutscher Fahrzeuge im Ausland

Bisher liegen für September Anlandungen der Großen Hochseefischerei im Ausland in Höhe von 276 t vor (Tabelle 6). In Reykjavik (IS) wurden 274 t Schwarzer Heilbutt für 3,13 Euro/kg und knapp 0,9 t Grenadier für 0,80 Euro/kg angelandet.

1.3. Anlandungen von ausländischen Fahrzeugen im Bundesgebiet

Im September wurden bislang Anlandungen von rund 184 t von ausländischen Fahrzeugen in der Bundesrepublik Deutschland registriert. An den Seefischmärkten wurde Containerware aus Island und den Färöer-Inseln angelandet. Die an den Seefischmärkten angelandete Containerware enthielt überwiegend Rotbarsch zu einem durchschnittlichen Preis von 1,99 Euro/kg und Seelachs zu einem durchschnittlichen Preis von 1,89 Euro/kg.

Der Verlauf der Preisentwicklung für ausgewählte Seefischarten aus ausländischen Direktzufuhren ist in Fortsetzung der Vorjahresergebnisse in *Grafik 4* dargestellt.

Die *Grafiken 10 bis 14* zeigen einen Vergleich des Preisniveaus deutscher Märkte für wichtige Seefischereierzeugnisse mit denen in europäischen Nachbarländern.

1.4. Interventionen

Im September 2012 wurden keine Frischfischrücknahmen deutscher Fahrzeuge in deutschen oder ausländischen Häfen registriert.

Teil II: Außenhandel

2.1. Einfuhr

Von Januar bis August 2012 lagen die Importe von **Fisch, Krebs- und Weichtieren** 6 % unter dem Niveau des Vorjahres. Die Preise für eingeführte Waren stiegen dabei im Mittel um 4 %. Der Anteil der Einfuhrmengen aus Drittländern betrug 66 %. Wichtigste Herkunftsländer waren die VR China, Norwegen, Dänemark, Polen und die USA.

Die **Frostfischimporte** betragen bis August 2012 182.200 t. Sie lagen damit um 9 % unter dem Vorjahresniveau. Die Gesamtimporte von **Frostfilets** wurden mit rund 146.700 t 11 % niedriger registriert. Die Filets machten einen Marktanteil von 80 % am gesamten Frostfischsektor aus. Das Preisniveau für Filets lag 4 % über Vorjahreshöhe. Die Einfuhren von Makrelenfilet stiegen um 32 % an. Die Einfuhren von Pazifischen Pollack- und Kabeljaufilets verringerten sich dagegen um 7 bzw. 14 %. Pazifischer Pollack ist mit einem Anteil von 67 % Spitzenreiter in diesem Segment. Die Einfuhren dieser Ware stammten vorwiegend aus der VR China und den USA.

Die Importe von **gefrorenem Fischfleisch** betragen bisher 10.700 t (-8 %) bei 5 % höheren Preisen. Die Einfuhren von Pazifischem Pollack stiegen um 6 %. Kabeljau und Seehecht verzeichneten einen Rückgang der Importe um 40 bzw. 16 %. Pazifischer Pollack ist die bedeutendste Fischart in diesem Segment. Er wurde überwiegend aus den USA eingeführt.

Die um 3 % gestiegenen Einfuhren **ganzer gefrorener Seefische** beliefen sich auf 24.900 t. Die Preise sanken um 1 %. Auffällige Mengensteigerungen gab es bei den Einfuhren von gefrorenen Makrelen (+21 %). Importe von gefrorenem Kabeljau gingen um 40 % zurück. Der Import von Blauem Wittling legte gegenüber 2011 um 242 % zu. Wichtigste Fischart in diesem Segment sind Makrelen.

Bei **frischen Seefischen** lagen die Einfuhren bis August um 11 % unter den Importen des Vorjahreszeitraums. Bei den Frischfischeinfuhren **ganzer Seefische** (einschl. Fleisch) nahmen die Importe um 15 % ab. Seelachsimporte sanken um 28 %. Rotbarschimporte brachen um 66 % ein; Kabeljaueinfuhren sanken um 4 %. Kabeljau wurde hauptsächlich aus Norwegen eingeführt. Die Importpreise dieser ganzen Frischfische sanken im Mittel gegenüber dem Vorjahreszeitraum um 11 %.

Die **Frischfiletimporte** lagen 3 % unter Vorjahreshöhe. Rotbarsch und Seelachs wurden 12 % bzw. 4 % weniger gegenüber dem Vorjahr eingeführt. Die Importe von „anderen Filetarten“ lagen 5 % unter Vorjahresniveau. Wichtigste Lieferländer dieser nicht detaillierter ausgewie-

senen Frischfilets waren die Niederlande und Sri Lanka. Die Preise stiegen gegenüber dem Vorjahreszeitraum um 5 %.

Die Einfuhr von **Heringen** (einschließlich Heringskonserven und Halbfabrikaten) stieg im Berichtszeitraum um 1 % gegenüber dem Vorjahr. Der Preis der Heringsimporte erhöhte sich gegenüber dem Vorjahr um 22 %. Der größte Teil der gefrorenen Heringe wurde aus Norwegen importiert. Bei frischen Heringen war Dänemark Hauptexporteur. Die Einfuhren gefrorener Heringe sanken um 10 %, die von frischen stiegen um 1 %. Ganze frische Heringe wurden 47 % mehr, frisches Heringsfleisch 73 % weniger eingeführt.

Die Importe von **Süßwasserfischen** verringerten sich gegenüber dem Vorjahr um 13 %. Wichtigste gehandelte Artengruppe waren die Lachse, deren Zufuhren 6 % unter dem Vorjahresniveau lagen. Die Importmenge für gefrorene Filets lag 16 % unter dem Niveau des Vorjahres. Einfuhren gefrorener ganzer Lachse sanken um 30 % bei um 1 % gesunkenen Preisen. Während die Frostfilets vornehmlich aus China und Norwegen importiert wurden, kamen die ganzen Frostlachse hauptsächlich aus den USA. Die Importe von frischen Lachsfilets lagen 15 % über dem Niveau des Vorjahres bei um 22 % geringerem Preis. Norwegen und Dänemark waren Hauptlieferländer frischer Lachsfilets. Die Einfuhr von Welsen belief sich bis Ende August auf 14.700 t. Unter dieser Position werden seit Beginn des Jahres neben Pangasius auch die Welsarten Clarias, Ictalurus und Silurus geführt. Hierfür wurden durchschnittlich 2,49 Euro bezahlt. 89 % der Welseinfuhren stammten aus Vietnam. Nilbarsch wurde vor allem aus Tansania eingeführt, während Tilapien hauptsächlich aus China zu uns kamen.

Bei den Einfuhren **fischindustrieller Fertigerzeugnisse** stiegen die vor allem aus Polen nach Deutschland gelieferten Heringskonserven und -halbfabrikate gegenüber dem Vorjahreszeitraum um 18 %. Einfuhren von Thunfisch- und Bonitenkonserven verfehlten das Vorjahresniveau um 16 %. Wichtigste Lieferanten waren bei dieser Ware die Philippinen und Papua-Neuguinea. Die Sardinenkonserveneinfuhr stieg gegenüber dem Vorjahreszeitraums um 14 %. Hauptlieferland hierfür war Marokko. Die Einfuhren von Räucherlachs, die ebenfalls überwiegend aus Polen kamen, sanken um 5 % bei 9 % geringeren Preisen.

2.2. Ausfuhr

Die Ausfuhren von Fischen, Krebs- und Weichtieren (inkl. Auslandsanlandungen) beliefen sich von Januar bis August 2012 auf 311.600 t (-5 %), wobei der Preis im Durchschnitt bei 3,26 Euro/kg (+5 %) lag. Der Anteil der in EU-Länder ausgeführten Waren betrug 90 %. Für diese Ausfuhren wurden 3,21 Euro/kg gezahlt. Der Handel mit Drittländern erfolgte zu einem Durchschnittspreis von 3,64 Euro/kg. Haupthandelspartner waren die Niederlande, Frankreich und Großbritannien.

Mit 84.000 t (-10 %) war die Frostware das stärkste Segment im Exportgeschäft. Die Exporte von **Frostfilets** betrugen bis August 2012 41.000 t (-11 %). Der größte Teil davon wurde auf dem europäischen Binnenmarkt verkauft (96 %). Die Exporte von Pazifischem Pollack hatten einen Anteil von 54 % am Filetgeschäft. Sie betrugen 22.100 t (+4 %) bei einem Preis von 2,56 Euro/kg (± 0 %). Der größte Teil wurde nach Frankreich und Polen exportiert. Kabeljaufilet hatte einen Anteil von 19 %. Diese Exporte, die hauptsächlich nach Großbritannien und Frankreich gingen, betrugen, 7.800 t (-8 %). Seelachsfilet wurde in Höhe von 2.300 t (-45 %) exportiert, vornehmlich nach Spanien. Für TK-Filets wurden von Januar bis August 2012 allgemein 3,52 Euro/kg gezahlt.

Die Exportmenge von **gefrorenen ganzen Seefischen** betrug bis August 2012 41.000 t und lag somit um 10 % unter dem Vorjahreswert. Die stark zurückgegangenen Stöcker- und Makrelenausfuhren führten zu diesem Ergebnis. Sie lagen mit 8.500 bzw. 11.000 t 36 bzw. 47 %

unter dem Vorjahreswert. Die Ausfuhren von Schwarzem Heilbutt erhöhten sich auf 4.200 t (+103 %). Von gefrorenem Kabeljau wurden rund 3.000 t ausgeführt. Der Exportpreis betrug insgesamt 2,00 Euro/kg.

Die Ausfuhrmenge von **gefrorenem Seefischfleisch** belief sich auf rund 1.900 t (+19 %). Fleisch vom Seelachs verzeichnete sinkende Preise. Pazifisches Pollackfleisch verteuerte sich um 37 %.

Die Exporte von frischen Seefischen betragen von Januar-August 2012 rund 28.700 t (-37 %). Hierbei dominierte das Handelsgeschäft mit **frischen ganzen Fischen** mit einer Menge von 27.300 t und einem Ausfuhrpreis von 1,41 Euro/kg. Wichtigste Fischart in diesem Segment ist der Seelachs. Die Ausfuhren von **Frischfischfilet** beliefen sich hingegen auf nur 1.400 t (-42 %) bei einem Preis von 9,98 Euro/kg (+78 %). In dieser Produktgruppe bewegten sich die Ausfuhren auf allgemein niedrigem Niveau, wobei 57 % auf nicht näher bestimmte Filetarten entfielen. Frischfisch fand hauptsächlich in Dänemark seinen Absatz.

Die **Heringsexporte** beliefen sich auf 49.800 t (+19 %), wobei ganze, gefrorene Heringe überwiegend in die Niederlande gingen. Gefrorene und frische Heringe wurden zu 0,89 Euro/kg bzw. 0,58 Euro/kg ausgeführt. Heringskonserven und Halbfabrikate wurden gegenüber dem Vorjahreszeitraum um 17 % weniger ausgeführt und konnten 28 % höhere Preise erzielen.

Die Ausfuhren von **Süßwasserfischen** betragen 33.100 t und somit 13 % weniger als im Vergleichszeitraum 2011. Der Durchschnittspreis von 6,35 Euro/kg lag 8 % unter Vorjahresniveau. Wichtigste Fischartengruppe waren die Lachse, deren Ausfuhren sich auf 24.000 t beliefen. Der Preis für diese Fische betrug durchschnittlich 6,90 Euro/kg (-12 %). Gefrorene Lachsfilets gingen überwiegend in die Niederlande und nach Frankreich. Die Exportmenge für diese Ware betrug 4.000 t bei einem Preis von 8,39 Euro/kg. Von den vornehmlich nach Frankreich ausgeführten frischen Lachsfilets wurden 2.100 t mit einem Preis von 7,08 Euro/kg festgestellt. Ausfuhren von frischem ganzen Lachs wurden in Höhe von 10.900 t zu einem Preis von 3,93 Euro/kg registriert. Hauptabnehmer für frischen ganzen Lachs war ebenfalls Frankreich. Von den bisher importierten 14.700 t Wels (einschließlich Pangasius) wurden 3.800 t wieder ausgeführt. Hauptabnehmer waren Polen und Österreich.

Unter den **fischindustriellen Fertigerzeugnissen** exportierte die Bundesrepublik Deutschland von Januar-August 2012 41.900 t (+18 %) tiefgefrorene, panierte Fischfilets. Diese Ware wurde vorwiegend nach Großbritannien geliefert. Die Ausfuhren von Thunfisch- und Bonitenkonserven betragen 6.300 t (-18 %), wobei ein Großteil nach Österreich und Belgien ging. Räucherlachs wurde vornehmlich nach Österreich ausgeführt. Diese Ausfuhren beliefen sich auf 4.500 t (-17 %).

Marktversorgung der Bundesrepublik Deutschland mit Fisch und Fischereierzeugnissen*
Fanggewicht

Monat	Einfuhr in t	Inlandsanlandung in t	Ausfuhr in t	Auslandsanlandungen in t	Inlandsverwendung in t
Januar 11	165.568	4.890	88.683	4.823	86.599
Februar 11	188.761	7.471	83.648	15.347	127.931
März 11	178.989	11.651	74.982	15.522	131.180
April 11	157.436	7.724	76.794	12.954	101.319
Mai 11	159.858	3.062	72.459	11.155	101.616
Juni 11	146.061	2.742	69.245	13.043	92.601
Juli 11	136.838	7.256	70.447	18.476	92.123
August 11	149.296	7.423	73.339	9.553	92.933
September 11	158.398	7.533	82.731	6.485	89.685
Oktober 11	164.761	15.501	73.553	13.121	119.830
November 11	172.819	9.569	92.982	11.528	100.934
Dezember 11	177.760	8.263	80.054	12.090	118.059
Januar 12	150.537	9.600	80.250	7.761	87.648
Februar 12	177.441	4.964	76.212	3.715	109.908
März 12	157.031	12.729	83.050	19.368	106.078
April 12	122.542	8.116	63.323	17.031	84.366
Mai 12	132.955	3.559	76.427	8.087	68.175
Juni 12	152.386	4.828	66.690	5.110	95.633
Juli 12	138.069	4.631	62.430	1.236	81.505
August 12	152.091	4.221	82.421	17.725	91.616
September 12					
Oktober 12					
November 12					
Dezember 12					
Summe 2012:	1.183.052	52.648	590.804	80.033	724.930
Vorjahreszeitraum:	1.282.807	52.218	609.596	100.873	826.301

Quelle: BLE, Statistisches Bundesamt, vorläufige Zahlen

* ohne deutsche Binnenfischerei

Gesamtanlandungen deutscher Fischereifahrzeuge

	Berichtsmonat September 2012			Vorjahresmonat September 2011			Vormonat August 2012			Fortschreibung 01.01.- 30.09.2012			Fortschreibung 01.01.- 30.09.2011			Veränderung 12/11 in %	
	t	TEUR	€/kg	t	TEUR	€/kg	t	TEUR	€/kg	t	TEUR	€/kg	t	TEUR	€/kg	Menge	Preis
Insgesamt	17.766,8	18.407,8	-	13.132,0	16.357,1	-	20.246,6	15.894,7	-	138.664,7	127.923,7	-	148.096,3	133.350,0	-	-6,4	-
Blauer Wittling	12,2	0,0	0,00	0	0	0	0	0	0	6.238,1	609,8	0,10	235,0	70,5	0,30	.	-67,4
Sprotte	0	0	0	0	0	0	0	0	0	10.529,5	2.437,9	0,23	10.367,7	2.750,2	0,27	1,6	-12,7
Hering	11.967,9	2.321,8	0,19	1.140,0	507,3	0,45	14.918,4	112,4	.	38.122,0	6.647,4	0,17	16.019,2	6.437,2	0,40	138,0	-56,6
Makrele	14,0	8,0	0,57	65,6	61,7	0,94	1,9	3,0	1,53	9.419,4	6.447,4	0,68	15.436,4	13.222,5	0,86	-39,0	-20,1
Spanische Makrele	0	0	0	0	0	0	0	0	0	521,3	0,0	0,00	6.535,7	584,7	0,09	-92,0	.
Seelachs	499,0	806,0	1,62	420,1	652,7	1,55	547,8	699,7	1,28	5.513,7	8.863,5	1,61	6.954,7	10.875,5	1,56	-20,7	2,8
Kabeljau/Dorsch	764,3	2.008,2	2,63	611,6	1.416,1	2,32	822,7	2.610,5	3,17	8.735,6	20.740,3	2,37	10.407,7	19.844,8	1,91	-16,1	24,5
Speisekrabben	1.879,0	6.789,2	3,61	1.849,7	3.288,2	1,78	1.379,7	6.685,0	4,85	8.535,3	37.547,9	4,40	7.802,5	17.580,9	2,25	9,4	95,2
Siebkrabben	161,8	9,4	0,06	195,1	6,6	0,03	137,2	0,0	0,00	631,8	9,4	0,01	525,4	20,3	0,04	20,2	-61,3
Stöcker	0	0	0	4.235,9	1.482,6	0,35	0	0	0	15.531,1	2.673,0	0,17	20.251,2	6.043,6	0,30	-23,3	-42,3
Butt (Flunder)	115,9	77,7	0,67	421,4	212,6	0,50	135,0	92,0	0,68	1.064,7	723,8	0,68	1.108,9	650,6	0,59	-4,0	15,9
Scholle	339,4	483,3	1,42	343,6	490,7	1,43	369,7	430,1	1,16	3.017,1	3.965,1	1,31	2.854,6	3.547,4	1,24	5,7	5,8
Wittling (Merlan)	4,4	4,2	0,96	6,1	7,8	1,26	1,9	2,6	1,40	395,1	164,5	0,42	475,9	276,6	0,58	-17,0	-28,4
Miesmuscheln	529,5	1.138,5	2,15	2.711,4	3.811,0	1,41	422,4	237,7	.	2.702,9	3.007,7	1,11	11.301,6	17.389,2	1,54	-76,1	-27,7
Sardinellen	0	0	0	0	0	0	0	0	0	3.814,8	0,0	0,00	7.544,4	0,0	0,00	-49,4	.
Pilchard-Sardine	0	0	0	0	0	0	0	0	0	9.867,9	0,0	0,00	8.160,8	0,0	0,00	20,9	.
Scharbe (Kliesche)	28,0	25,2	0,90	34,5	36,4	1,05	33,9	30,3	0,89	568,5	432,9	0,76	613,0	442,8	0,72	-7,3	5,4
Schellfisch	164,6	333,2	2,02	118,0	207,9	1,76	122,7	185,5	1,51	792,5	1.982,7	2,50	1.183,9	2.918,8	2,47	-33	1,5
Rotauge, Plötze	19,8	6,3	0,32	30,0	9,2	0,31	24,4	7,0	0,29	228,6	94,1	0,41	366,8	238,5	0,65	-37,7	-36,7
Seezunge	43,0	418,6	9,74	30,0	346,9	11,57	38,9	338,0	8,69	341,9	3.411,7	9,98	274,0	3.146,5	11,48	24,8	-13,1
Seeteufel (Angler)	2,0	10,1	5,03	3,7	17,0	4,67	1,7	7,6	4,56	211,7	885,6	4,18	186,4	1.828,0	9,81	13,6	-57,3
Zander	31,7	157,2	4,95	21,8	110,2	5,06	25,7	127,9	4,99	173,6	862,0	4,97	93,9	457,5	4,87	84,8	2,0
Brachsen, Blei	14,4	4,8	0,33	14,1	3,9	0,27	18,4	6,6	0,36	278,0	81,4	0,29	250,0	93,3	0,37	11,2	-21,5
Leng/Blauleng	4,3	9,1	2,11	5,5	10,9	1,99	5,9	10,5	1,76	57,3	89,6	1,56	66,0	92,4	1,40	-13,2	11,7
Hecht	9,3	19,4	2,08	12,1	23,1	1,92	4,9	9,6	1,94	66,7	115,9	1,74	43,0	83,9	1,95	55,0	-10,9
Pollack (Heller Seelachs)	10,3	36,1	3,51	5,8	19,5	3,35	8,7	27,6	3,19	75,5	228,8	3,03	55,5	163,0	2,94	36,1	3,1
Barsch	64,7	131,8	2,04	30,6	55,5	1,81	50,6	114,8	2,27	233,5	462,6	1,98	160,2	319,0	1,99	45,8	-0,6
Rochen	2,0	4,8	2,37	0,7	2,3	3,12	0,3	0,5	1,55	9,3	19,4	2,09	12,4	28,2	2,27	-25,0	-8,1
Rotbarsch	200,9	46,9	.	197,7	276,8	1,40	14,5	29,0	2,00	2.497,5	5.204,3	2,08	2.401,7	2.777,9	1,16	4,0	80,2
Seehecht	28,8	83,3	2,89	46,6	102,0	2,19	48,0	135,6	2,82	277,0	669,4	2,42	177,4	354,6	2,00	56,1	20,9
Lachs, Meerforelle	2,2	8,9	4,11	1,9	6,6	3,40	2,3	9,4	4,06	22,4	92,5	4,14	17,9	70,0	3,91	25,0	5,8
Atlantischer Heilbutt	0,3	2,7	9,85	0,2	1,9	10,45	2,8	12,8	4,54	12,1	69,7	5,78	11,4	88,7	7,75	5,4	-25,4
Knurrhahn	14,2	17,0	1,19	9,1	15,9	1,75	10,5	13,1	1,25	57,6	66,4	1,15	56,0	47,6	0,85	2,9	35,5
Schwarzer Heilbutt	735,9	2.941,8	4,00	387,8	2.178,0	5,62	913,3	3.106,9	3,40	3.368,2	14.100,6	4,19	3.181,9	12.980,4	4,08	5,9	2,6
Katfisch	3,9	10,9	2,78	2,3	4,3	1,90	1,9	8,1	4,40	17,4	59,9	3,45	22,8	68,2	3,00	-23,7	15,1
Aal	6,6	60,8	9,18	9,7	74,2	7,61	10,9	79,8	7,30	38,6	324,9	8,42	37,3	261,6	7,01	3,5	20,0
Sonstige	92,5	432,9	4,68	169,4	917,6	5,42	169,5	761,2	4,49	4.696,5	4.831,4	1,03	12.903,0	7.595,3	0,59	-63,6	-36,4

Quelle: BLE

Inlandsanlandungen deutscher Fischereifahrzeuge
Frischware

	Berichtsmonat September 2012			Vorjahresmonat September 2011			Vormonat August 2012			Fortschreibung						Veränderung 12/11 in %	
	t	TEUR	€/kg	t	TEUR	€/kg	t	TEUR	€/kg	01.01.- 30.09.2012			01.01.- 30.09.2011			Menge	Preis
										t	TEUR	€/kg	t	TEUR	€/kg		
Insgesamt	4.123,7	9.319,5	2,26	5.429,4	8.104,5	1,49	2.541,2	8.606,2	3,39	32.019,9	54.674,2	1,71	33.378,2	47.266,1	1,42	-4,1	20,6
davon																	
Kabeljau/Dorsch	242,7	429,4	1,77	259,8	350,4	1,35	175,7	283,4	1,61	3.645,0	4.705,5	1,29	3.578,7	4.808,3	1,34	1,9	-3,9
Kabeljau	1,5	4,6	2,96	4,6	11,2	2,46	4,4	11,9	2,74	31,3	67,5	2,15	38,8	81,3	2,09	-19,2	2,8
Dorsch	241,2	424,8	1,76	255,2	339,2	1,33	171,3	271,5	1,58	3.613,7	4.638,0	1,28	3.539,9	4.727,1	1,34	2,1	-3,9
Brachsen/Blei	12,6	7,1	0,56	14,1	3,9	0,27	13,0	3,9	0,30	251,4	68,0	0,27	247,6	72,6	0,29	1,5	-7,8
Seelachs	83,9	120,3	1,43	231,9	368,2	1,59	204,7	253,1	1,24	1.589,0	2.393,9	1,51	1.482,9	2.009,1	1,35	7,2	11,2
Schellfisch	0,0	0,0	1,00	2,3	3,5	1,54	2,6	2,9	1,12	19,1	20,5	1,07	17,0	18,8	1,11	12,7	-3,3
Rotbarsch	0	0	0	0	0	0	0	0	0	0	0	0	5,9	5,9	1,00	.	-100,0
Hering	1.305,7	628,3	0,48	2,6	1,1	0,43	0,3	0,2	0,49	11.472,0	4.555,0	0,40	7.032,1	2.866,3	0,41	63,1	-2,6
Garnelen																	
(ohne Futter)	1.653,6	6.452,1	3,90	1.709,1	3.154,8	1,85	1.251,4	6.638,3	5,30	7.848,7	35.707,9	4,55	6.987,0	16.137,7	2,31	12,3	97,0
Muscheln																	
(einschl. Fleisch)	482,0	1.098,5	2,28	2.580,8	3.590,6	1,39	513,9	805,3	1,57	2.528,3	2.859,8	1,13	9.726,1	16.336,7	1,68	-74,0	-32,7
Sardelle	0	0	0	0	0	0	0	0	0	322,7	70,3	0,22	0	0	0	.	.
Seezunge	0,0	0,1	12,89	0,4	0,3	.	0,1	0,4	4,78	2,5	24,4	9,81	8,3	70,7	8,51	-70,0	15,2
Scholle	67,8	77,1	1,14	72,1	81,6	1,13	94,0	97,5	1,04	523,4	531,0	1,01	361,7	345,4	0,95	44,7	6,3
Schwarzer Heilbutt	0	0	0	0	0	0	0	0	0	0	0	0	404,5	1.549,5	3,83	-100,0	-100,0
Sprotten	0	0	0	0	0	0	0	0	0	904,7	200,3	0,22	803,1	171,5	0,21	12,6	3,7
Steinbutt	4,3	24,6	5,78	3,3	19,5	6,00	4,9	31,3	6,38	39,9	173,9	4,35	45,3	173,5	3,83	-11,9	13,8
Flundern	115,0	77,5	0,67	420,6	212,5	0,51	131,3	91,0	0,69	1.034,2	708,6	0,69	1.058,4	631,3	0,60	-2,3	14,9
Rotauge(Plötze)	19,1	6,1	0,32	30,0	9,2	0,31	23,2	6,6	0,29	222,4	92,4	0,42	366,2	236,2	0,64	-39,3	-35,6
Scharbe-Kliesche	12,6	7,1	0,56	6,7	4,8	0,71	7,9	5,6	0,71	382,0	276,6	0,72	367,9	279,9	0,76	3,8	-4,8
Barsch	64,2	130,3	2,03	30,5	55,4	1,82	50,8	115,1	2,27	227,9	445,9	1,96	159,0	270,5	1,70	43,4	15,0
Wittling	3,5	2,8	0,80	2,9	2,5	0,86	1,5	2,1	1,46	373,8	141,8	0,38	382,2	189,1	0,49	-2,2	-23,3
Zander	31,7	157,0	4,95	21,7	110,2	5,08	25,6	127,8	4,98	173,0	859,1	4,97	93,9	452,0	4,81	84,2	3,2
Hecht	9,2	19,0	2,07	12,0	23,1	1,93	4,9	9,6	1,94	66,5	115,6	1,74	43,0	83,9	1,95	54,7	-11,0
Aale	6,3	60,8	9,65	9,3	74,0	7,93	10,5	79,9	7,60	37,0	324,9	8,78	35,7	261,6	7,34	3,8	19,6
Sonstige	9,5	21,4	2,25	19,6	38,9	1,98	24,9	52,3	2,10	356,5	398,9	1,12	171,8	295,4	1,72	107,5	-34,9

Quelle: BLE

Marktsituation nach Größe- und Güteklassen in der Bundesrepublik Deutschland
Inlandsanlandungen

Fri- sche- klasse	Grö- ßen- klasse	Kabeljau				Dorsch				Seelachs			
		Berichtsmonat September 2012		Vorjahresmonat September 2011		Berichtsmonat September 2012		Vorjahresmonat September 2011		Berichtsmonat September 2012		Vorjahresmonat September 2011	
		t	€/kg	t	EUR/kg	t	€/kg	t	EUR/kg	t	€/kg	t	EUR/kg
	0	0,0	0,00	0,0	0,00	59,9	1,10	22,1	0,37	0,0	0,00	0,0	0,00
E	1	0,1	2,89	0,4	2,21	0,2	0,87	15,9	1,31	28,6	1,23	0,0	0,00
A	1	0,0	0,00	0,0	0,00	0,0	0,00	0,0	0,00	0,0	0,00	0,0	0,00
B	1	0,0	0,00	0,0	0,00	0,0	0,00	0,0	0,00	0,0	0,00	0,0	0,00
unsortiert	1	0,0	0,00	0,0	0,00	0,0	0,00	0,0	0,00	0,0	0,00	0,0	0,00
E	2	0,3	2,93	0,8	2,75	0,0	0,00	0,0	0,00	20,6	1,25	2,8	1,80
A	2	0,1	4,43	0,0	0,00	0,0	3,32	0,0	2,55	0,0	0,00	0,0	0,00
B	2	0,0	0,00	0,0	0,00	0,0	0,00	0,0	0,00	0,0	0,00	0,0	0,00
unsortiert	2	0,0	0,00	0,0	0,00	0,0	0,00	0,0	0,00	0,0	0,00	0,0	0,00
E	3	0,3	2,95	0,9	2,81	15,2	3,24	0,6	2,33	21,2	1,70	72,2	1,91
A	3	0,2	4,25	0,0	3,88	0,3	3,11	0,3	2,93	0,0	0,00	0,0	0,00
B	3	0,0	0,00	0,0	0,00	0,0	0,00	0,0	0,00	0,0	0,00	0,0	0,00
unsortiert	3	0,0	0,00	0,0	0,00	0,1	2,76	0,0	0,00	0,0	0,00	0,0	0,00
E	4	0,4	2,65	6,3	1,08	106,4	1,86	43,9	1,46	13,6	1,72	109,9	1,49
A	4	0,0	3,94	0,0	3,41	0,0	0,00	1,1	1,29	0,0	0,00	0,0	0,00
B	4	0,0	0,00	0,0	0,00	0,0	0,00	0,0	0,00	0,0	0,00	0,0	0,00
unsortiert	4	0,1	2,54	0,0	0,00	2,9	2,48	1,1	2,70	0,0	0,00	0,0	0,00
E	5	0,2	2,02	0,3	1,99	54,7	1,81	29,0	1,47	0,0	0,00	0,0	0,00
A	5	0,0	2,50	0,0	0,00	0,0	0,00	1,5	0,96	0,0	0,00	0,0	0,00
B	5	0,0	0,00	0,0	0,00	0,0	0,00	0,0	0,00	0,0	0,00	0,0	0,00
unsortiert	5	0,0	0,00	0,0	0,00	1,5	2,51	0,9	1,59	0,0	0,00	0,0	0,00
Insgesamt		1,5	2,96	8,7	1,50	241,2	1,76	116,5	1,24	83,9	1,43	185,0	1,66

Quelle: BLE

Inlandsanlandungen deutscher Fischereifahrzeuge

Frostware

	Berichtsmonat September 2012		Vorjahresmonat September 2011		Vormonat August 2012		Fortschreibung				Veränderung 12/11 in %	
	t	€/kg	t	€/kg	t	€/kg	01.01.- 30.09.2012		01.01.- 30.09.2011		Menge	Preis
	t	€/kg	t	€/kg	t	€/kg	t	€/kg	t	€/kg		
Insgesamt	4.009,5	0,93	1.323,1	0,59	417,4	4,45	19.543,7	1,66	11.718,9	1,33	66,8	25,2
Kabeljau m.u.o.K.	0,0	0,00	0,0	0,00	0,0	0,00	0,0	0,00	0,0	0,00	-	-
Kabeljaufilet	2,3	4,97	0,0	0,00	288,3	4,47	2.102,4	4,13	864,7	3,91	143,1	5,7
Rotbarsch m.u.o.K.	38,0	1,20	197,6	1,40	14,3	2,01	1.393,9	2,01	362,1	1,47	285,0	36,3
Rotbarschfilet	0,0	0,00	0,0	0,00	0,0	0,00	0,0	0,00	0,0	0,00	.	.
Seelachs m.u.o.K.	0,0	0,00	0,0	0,00	0,0	0,00	0,1	1,05	0,0	0,00	.	.
Seelachsfilet	0,0	0,00	0,0	0,00	0,5	3,51	474,5	2,86	667,0	2,95	-28,9	-2,9
Schellfisch m.u.o.K.	0,0	0,00	0,0	0,00	0,0	0,00	0,0	0,00	0,2	2,95	.	.
Schellfischfilet	0,0	0,00	0,0	0,00	5,8	3,61	323,1	3,69	553,3	3,48	-41,6	6,0
Makrelen m.u.o.K.	7,7	0,90	0,0	0,00	0,0	0,00	6.880,5	0,93	7.495,8	0,90	-8,2	3,5
Makrelenlappen/-filet	0,0	0,00	0,0	0,00	0,0	0,00	0,0	0,00	0,0	0,00	-	-
Hering m.u.o.K.	3.496,9	0,45	1.124,9	0,45	0,0	0,00	3.496,9	0,45	200,1	0,45	.	0
Heringslappen/-filet	0,0	0,00	0,0	0,00	0,0	0,00	0,0	0,00	0,0	0,00	-	-
Holzmakrelen m.u.o.K.	0,0	0,00	0,0	0,00	0,0	0,00	111,8	0,50	1.480,6	0,45	-92,5	11,5
Blauer Wittling m.u.o.K.	1,2	.	0,0	0,00	0,0	0,00	1.220,8	0,50	0,0	0,00	.	.
W. Heilbutt, m.u.o.K..	0,0	0,00	0,0	0,00	2,5	3,01	8,5	3,20	2,5	3,63	241,9	-11,8
Schw. Heilbutt, m.u.o.K.	461,9	4,51	0,0	0,00	105,0	4,83	1.812,7	5,03	68,6	3,39	2544,4	48,3
Sonstige Fische m.u.o.K.	1,5	0,80	0,1	1,80	0,5	0,46	1.707,7	0,40	15,7	0,88	.	-53,9
Sonst. Fische, Lappen/Fil.	0,1	6,85	0,4	8,93	0,6	3,22	10,7	2,31	8,5	1,99	26,6	16,1
Fisch- Mus	0,0	0,00	0,0	0,00	0,0	0,00	0,0	0,00	0,0	0,00	-	-

Quelle: BLE

Auslandsanlandungen deutscher Fischereifahrzeuge
Frischware

	Berichtsmonat September 2012		Vorjahresmonat September 2011		Vormonat August 2012		Fortschreibung				Veränderung 12/11 in %	
	t	EUR/kg	t	EUR/kg	t	EUR/kg	t	€/kg	t	EUR/kg	Menge	Preis
Insgesamt	1.849,9	2,42	1.693,1	3,42	1.612,5	2,21	22.095,4	1,32	34.903,8	1,45	-36,7	-9,1
Kabeljau/Dorsch	515,1	3,04	286,6	3,70	357,2	2,91	2.922,7	2,50	5.751,5	2,02	-49,2	23,5
Seelachs	414,7	1,65	188,2	1,51	342,7	1,30	3.449,6	1,48	4.697,4	1,47	-26,6	0,9
Schellfisch	164,2	2,03	115,8	1,77	114,3	1,42	449,9	1,71	612,6	1,59	-26,6	7,7
Wittling	0,9	1,60	3,3	1,62	0,4	1,26	21,3	1,07	93,3	0,94	-77,2	13,9
Leng	3,7	2,28	1,4	2,13	4,3	1,90	29,1	2,13	33,0	1,78	-11,8	19,8
Rotbarsch	0,0	1,50	0,1	1,01	0	0	4,9	1,00	978,8	2,29	-99,5	-56,3
Scholle	271,1	1,50	271,4	1,51	274,8	1,23	2.489,5	1,38	2.466,5	1,30	0,9	6,2
Seezunge	42,9	9,75	29,6	11,70	38,8	8,70	339,3	9,98	262,6	11,71	29,2	-14,8
Flunder	0,3	0,88	0,1	0,60	2,5	0,44	24,3	0,62	44,4	0,43	-45,2	43,9
Steinbutt	16,5	8,12	13,9	11,02	17,9	8,97	112,7	8,31	88,1	11,01	28,0	-24,5
Scharbe	15,3	1,18	27,8	1,13	25,9	0,98	185,1	0,84	243,1	0,67	-23,8	26,0
Schwarzer Heilbutt	0,2	1,01	365,0	5,65	0	0	0,2	1,01	2.436,1	4,16	.	-75,8
Hering	170,1	0,72	0	0	198,9	0,56	1.320,9	0,38	2.871,3	0,30	-54,0	27,1
Sprotte	0	0	0	0	0	0	9.182,5	0,23	9.158,6	0,27	0,3	-14,5
Sonstige Fische	127,3	3,34	191,0	4,64	197,9	3,68	984,8	3,46	3.458,1	1,59	-71,5	117,5
Miesmuscheln	23,5	1,70	130,6	1,69	0	0	150,6	0,98	1.050,5	1,00	-85,7	-1,9
Garnelen	84,1	3,79	68,3	1,79	37,1	5,59	427,9	4,22	657,8	2,11	-34,9	100,2

Quelle: BLE

Frischfischanlandungen deutscher Fischereifahrzeuge in Dänemark 2012/2011
(verkaufte Konsumware)

	Berichtsmonat September 2012		Vorjahresmonat September 2011		Vormonat August 2012		Fortschreibung				Veränderung 12/11 in %	
	t	€/kg	t	€/kg	t	€/kg	01.01.-30.09.2012		01.01.-30.09.2011		Menge	Preis
Insgesamt	1.224,5	2,35	788,4	2,48	1.148,8	1,87	17.305,2	1,01	22.418,9	0,90	-22,8	11,4
Kabeljau/Dorsch	310,4	4,03	250,0	3,90	349,1	2,92	1.917,6	3,14	1.709,9	3,25	12,2	-3,4
Seelachs	414,7	1,65	188,2	1,51	342,6	1,30	3.449,5	1,48	4.653,4	1,47	-25,9	0,8
Schellfisch	144,8	2,19	115,4	1,77	114,2	1,42	429,8	1,75	476,5	1,74	-9,8	0,7
Leng	3,6	2,30	1,0	2,36	4,2	1,91	28,0	2,15	29,0	1,84	-3,6	17,1
Limande	3,9	4,55	3,6	4,91	3,2	4,13	14,8	4,01	24,3	4,60	-39,4	-12,8
Scholle	61,5	1,48	121,8	1,49	50,1	1,18	263,5	1,34	468,8	1,38	-43,8	-3,2
Seezunge	0,0	18,67	0,1	14,24	0,0	15,33	9,7	11,23	34,7	10,82	-72,0	3,8
Flunder	0,0	0,68	0	0	1,4	0,30	6,2	0,33	8,5	0,32	-26,6	1,7
Scharbe	5,5	1,24	19,4	1,20	2,6	0,94	23,6	0,94	43,3	0,94	-45,6	0,3
Hering	170,1	0,72	0	0	198,9	0,56	1.320,9	0,38	2.833,0	0,30	-53,4	26,6
Sprotte	0	0	0	0	0	0	9.182,5	0,23	8.954,0	0,27	2,6	-14,9
Sonstige	51,2	3,10	60,7	3,46	56,6	3,25	377,9	2,90	2.719,3	0,56	-86,1	413,2
Garnelen	58,7	3,66	28,2	1,92	25,8	5,52	281,2	4,22	464,1	2,08	-39,4	102,6

Quelle: BLE

Frischfischanlandungen deutscher Fischereifahrzeuge in Niederlande 2012/2011
(verkaufte Konsumware)

	Berichtsmonat September 2012		Vorjahresmonat September 2011		Vormonat August 2012		Fortschreibung				Veränderung 12/11 in %	
	t	€/kg	t	€/kg	t	€/kg	01.01.-30.09.2012		01.01.-30.09.2011		Menge	Preis
Insgesamt	399,9	3,21	521,0	3,34	454,9	3,11	3.739,3	2,84	4.534,9	2,43	-17,5	16,7
Kabeljau	3,5	3,48	19,5	3,30	6,4	3,14	64,9	3,14	131,5	3,17	-50,6	-0,9
Schellfisch	0,1	1,71	0,4	1,66	0,1	1,65	0,9	1,51	2,1	1,57	-57,7	-4,0
Wittling	0,0	2,31	2,9	1,66	0,0	1,66	10,1	0,98	79,7	0,89	-87,4	10,3
Flunder	0,3	0,89	0,1	0,60	1,1	0,63	18,1	0,73	19,6	0,50	-7,6	43,7
Scharbe	9,8	1,15	8,4	0,98	23,3	0,98	161,5	0,83	199,5	0,61	-19,1	35,6
Scholle	209,6	1,50	149,5	1,52	224,7	1,24	2.225,2	1,38	1.996,4	1,28	11,5	8,2
Seezunge	42,9	9,74	28,9	11,72	38,8	8,70	328,0	9,95	225,5	11,86	45,4	-16,1
Steinbutt	15,1	7,99	12,1	10,80	16,7	8,99	107,1	8,25	79,2	11,09	35,2	-25,6
Limande	1,9	3,19	1,2	3,73	4,9	2,73	29,6	2,52	57,0	3,47	-48,0	-27,4
Knurrhahn	10,6	1,31	7,4	1,60	7,6	1,42	48,4	1,19	50,0	0,76	-3,3	56,6
Sonstige	57,1	4,20	120,0	5,52	120,0	4,29	448,1	4,78	431,9	5,94	3,7	-19,6
Miesmuscheln	23,5	1,70	130,6	1,69	0	0	150,6	0,98	1.050,5	1,00	-85,7	-1,9
Garnelen	25,4	4,11	40,1	1,69	11,3	5,74	146,7	4,22	212,0	2,17	-30,8	94,7

Quelle: BLE

Auslandsanlandungen deutscher Fischereifahrzeuge

Frostware

	Berichtsmonat		Vorjahresmonat		Vormonat		Fortschreibung				Veränderung	
	September 2012		September 2011		August 2012		01.01.- 30.09.2012		01.01.- 30.09.2011		12/11 in %	
	t	€/kg	t	EUR/kg	t	€/kg	t	€/kg	t	EUR/kg	Menge	Preis
Insgesamt	275,9	3,11	4.325,8	0,38	815,6	3,19	8.456,1	1,28	27.478,0	0,65	-69,2	-39,5
Kabeljau m.u.o.K.	0	0	0	0	0	0	0	0	0	0	-	-
Kabeljaufilet	0	0	0	0	0	0	11,2	3,86	5,3	3,76	110,8	116,3
Rotbarsch m.u.o.K.	0,7	1,80	0	0	0,2	1,81	936,5	2,56	0	0	.	.
Rotbarschfilet	0	0	0	0	0	0	0	0	0	0	-	-
Seelachs m.u.o.K.	0	0	0	0	0	0	0	0	0	0	-	-
Seelachsfilet	0	0	0	0	0	0	0	0	1,7	2,20	.	.
Schellfisch m.u.o.K.	0	0	0	0	0	0	0	0	0	0	-	-
Schellfischfilet	0	0	0	0	0	0	0	0	0	0	-	-
Schw. Heilbutt, m.u.o.K.	273,8	3,13	22,8	5,00	808,3	3,22	1.555,2	3,21	272,8	3,87	470,1	372,4
Makrelen m.u.o.K.	0	0	63,7	0,90	0	0	4,5	0,90	7.175,8	0,90	-99,9	0
Hering m.u.o.K.	0	0	0	0	0	0	0	0	5.811,5	0,45	.	.
Holzmakrelen m.u.o.K.	0	0	4.235,8	0,35	0	0	5.740,8	0,45	12.361,3	0,43	-53,6	-52,0
Blauer Wittling m.u.o.K.	0	0	0	0	0	0	0	0	235,0	0,30	.	.
Seeteufel m.u.o.K.	0	0	0	0	0	0	188,5	4,34	130,7	13,24	44,3	-52,7
Sonstige Fische m.u.o.K.	1,4	0,86	3,5	0,30	7,1	0,80	19,4	0,72	1.483,9	0,40	-98,7	-97,7

Quelle: BLE

Anlandungen ausländischer Fischereifahrzeuge in Deutschland
- Anlandungen und Containerware -

September 2012	Gesamtanlandungen		Kabeljau/Dorsch		Seelachs		Rotbarsch		Hering		Garnelen		Sonstige	
	t	€/kg	t	€/kg	t	€/kg	t	€/kg	t	€/kg	t	€/kg	t	€/kg
Belgien	-	-	-	-	-	-	-	-	-	-	-	-	-	-
Dänemark	-	-	-	-	-	-	-	-	-	-	-	-	-	-
Estland	-	-	-	-	-	-	-	-	-	-	-	-	-	-
Finnland	-	-	-	-	-	-	-	-	-	-	-	-	-	-
Frankreich	-	-	-	-	-	-	-	-	-	-	-	-	-	-
Färöer	7	2,10	-	-	-	-	2	1,87	-	-	-	-	4	2,23
Großbritannien	-	-	-	-	-	-	-	-	-	-	-	-	-	-
Irland	-	-	-	-	-	-	-	-	-	-	-	-	-	-
Island	177	2,11	-	-	32	1,89	130	2,10	-	-	-	-	16	2,65
Italien	-	-	-	-	-	-	-	-	-	-	-	-	-	-
Niederlande	-	-	-	-	-	-	-	-	-	-	-	-	-	-
Norwegen	-	-	-	-	-	-	-	-	-	-	-	-	-	-
Polen	-	-	-	-	-	-	-	-	-	-	-	-	-	-
Schweden	-	-	-	-	-	-	-	-	-	-	-	-	-	-
Spanien	-	-	-	-	-	-	-	-	-	-	-	-	-	-

Fortschreibung 2012	Gesamtanlandungen		Kabeljau/Dorsch		Seelachs		Rotbarsch		Hering		Garnelen		Sonstige	
	t	€/kg	t	€/kg	t	€/kg	t	€/kg	t	€/kg	t	€/kg	t	€/kg
Belgien	-	-	-	-	-	-	-	-	-	-	-	-	-	-
Dänemark	-	-	-	-	-	-	-	-	-	-	-	-	-	-
Estland	-	-	-	-	-	-	-	-	-	-	-	-	-	-
Finnland	-	-	-	-	-	-	-	-	-	-	-	-	-	-
Frankreich	-	-	-	-	-	-	-	-	-	-	-	-	-	-
Färöer	122	2,21	-	-	-	-	104	2,19	-	-	-	-	18	2,29
Großbritannien	136	2,20	2	2,16	107	2,14	26	2,41	-	-	-	-	1	4,24
Irland	-	-	-	-	-	-	-	-	-	-	-	-	-	-
Island	1.885	2,37	2	2,01	118	2,08	1.654	2,41	-	-	-	-	112	2,18
Italien	-	-	-	-	-	-	-	-	-	-	-	-	-	-
Niederlande	-	-	-	-	-	-	-	-	-	-	-	-	-	-
Norwegen	-	-	-	-	-	-	-	-	-	-	-	-	-	-
Polen	-	-	-	-	-	-	-	-	-	-	-	-	-	-
Schweden	-	-	-	-	-	-	-	-	-	-	-	-	-	-
Spanien	-	-	-	-	-	-	-	-	-	-	-	-	-	-

Quelle: BLE

EINFUHR VON FISCHEREIERZEUGNISSEN IN DIE BUNDESREPUBLIK DEUTSCHLAND

TABELLE 8

- PRODUKTGEWICHT -

BLE -523-	Berichtsmonat		Vorjahresmonat		Vormonat		Vorjahresmonat		Fortschreibung			
	AUG 2012		AUG 2011		JULI 2012		JULI 2011		01.01.-31.08.12		01.01.-31.08.11	
	T	EUR/KG	T	EUR/KG	T	EUR/KG	T	EUR/KG	T	EUR/KG	T	EUR/KG
INSGESAMT 1)	73.987	3,73	68.853	3,90	63.658	4,27	61.994	4,00	565.292	3,94	599.603	3,80
EU	31.022	3,71	22.268	4,89	22.759	5,09	18.678	5,29	219.472	4,32	204.065	4,57
Drittländer	42.965	3,75	46.584	3,42	40.899	3,82	43.316	3,44	345.821	3,70	395.538	3,40
SEEFISCHE frisch	2.006	6,88	2.494	5,86	2.321	6,52	2.644	5,58	20.907	6,13	23.519	5,60
EU	1.128	6,82	1.217	6,93	1.413	6,27	1.302	6,68	10.808	6,50	11.246	6,71
Drittländer	878	6,96	1.277	4,83	907	6,90	1.341	4,52	10.099	5,72	12.273	4,58
SEEFISCHE ausg. Filets, lebend, frisch	1.136	5,54	1.547	4,62	1.357	5,23	1.648	4,31	12.685	4,87	14.880	4,39
EU	631	6,98	679	6,95	913	5,88	688	6,65	6.352	6,34	6.005	6,62
Drittländer	505	3,74	868	2,79	444	3,90	960	2,63	6.333	3,40	8.875	2,87
SEEFISCHFILET frisch	856	8,62	914	7,90	953	8,32	953	7,68	8.107	8,06	8.374	7,70
EU	487	6,58	510	6,92	492	6,99	573	6,65	4.357	6,72	4.998	6,80
Drittländer	369	11,31	404	9,13	461	9,75	380	9,24	3.750	9,63	3.376	9,03
SEEFISCHE gefroren	24.295	2,70	25.744	2,58	21.947	2,97	23.914	2,79	182.247	2,81	200.749	2,72
EU	3.149	3,48	3.351	3,91	4.403	3,84	4.040	3,78	34.585	3,55	34.003	3,65
Drittländer	21.146	2,59	22.393	2,38	17.544	2,75	19.874	2,59	147.662	2,64	166.746	2,53
SEEFISCHE ausg. Filets u. Fleisch, gefr.	3.788	2,13	3.337	1,97	2.907	3,46	2.937	2,99	24.858	2,46	24.141	2,47
EU	767	3,16	760	4,13	1.536	3,10	1.441	2,81	11.917	2,83	10.884	2,98
Drittländer	3.022	1,87	2.577	1,34	1.371	3,87	1.496	3,16	12.941	2,11	13.257	2,06
SEEFISCHFLEISCH gefroren	1.361	1,76	1.483	1,53	1.211	1,91	1.075	1,59	10.733	1,74	11.701	1,66
EU	115	4,83	155	2,52	125	5,63	100	3,04	1.743	3,29	1.720	2,56
Drittländer	1.245	1,48	1.328	1,42	1.086	1,48	975	1,44	8.989	1,43	9.981	1,50

1) Alle Fischereierzeugnisse

Quelle: Statistisches Bundesamt, Wiesbaden

EINFUHR VON SEEFISCH, FRISCH IN DIE BUNDESREPUBLIK DEUTSCHLAND

TABELLE 8. 1

- PRODUKTGEWICHT-

BLE -523-	Berichtsmonat		Vorjahresmonat		Vormonat		Vorjahresmonat		Fortschreibung			
	AUG 2012		AUG 2011		JULI 2012		JULI 2011		01.01. -31.08.12		01.01.- 31.08.11	
	T	EUR/KG	T	EUR/KG	T	EUR/KG	T	EUR/KG	T	EUR/KG	T	EUR/KG
SEEFISCHE ausg. Filets, lebend, frisch	1.136	5,54	1.547	4,62	1.357	5,23	1.648	4,31	12.685	4,87	14.880	4,39
EU	631	6,98	679	6,95	913	5,88	688	6,65	6.352	6,34	6.005	6,62
Drittländer	505	3,74	868	2,79	444	3,90	960	2,63	6.333	3,40	8.875	2,87
Kabeljau frisch	123	3,87	104	4,36	143	4,25	174	3,55	2.481	3,63	2.597	3,64
EU	38	4,68	39	5,85	52	5,12	27	6,29	366	4,92	405	5,10
Drittländer	85	3,51	65	3,48	91	3,75	147	3,04	2.115	3,41	2.192	3,36
Köhler frisch	55	2,42	110	2,26	87	2,75	86	2,18	883	2,61	1.232	2,09
EU	1	3,08	29	2,46	48	2,80	32	2,24	466	2,67	597	2,14
Drittländer	53	2,41	80	2,19	39	2,69	54	2,14	417	2,54	635	2,04
Rotbarsch frisch	144	2,65	446	2,03	97	2,71	412	1,75	1.251	2,58	3.707	2,18
EU	17	3,41	35	3,74	18	3,72	11	3,94	122	4,67	127	4,87
Drittländer	127	2,55	411	1,89	79	2,48	401	1,69	1.129	2,36	3.580	2,08
Schellfisch frisch	81	2,39	69	1,97	89	2,33	27	2,81	618	2,37	512	2,45
EU	10	3,54	9	3,72	12	3,91	6	3,50	100	3,86	108	3,54
Drittländer	71	2,23	59	1,69	77	2,09	21	2,61	519	2,08	404	2,15
Scholle frisch	100	3,08	141	3,18	131	3,12	139	3,28	1.034	3,25	1.067	3,32
EU	98	3,09	136	3,23	129	3,12	137	3,29	1.007	3,27	1.036	3,35
Drittländer	2	2,50	5	1,96	2	3,33	1	2,14	27	2,22	30	2,48
SEEFISCHFILET frisch	856	8,62	914	7,90	953	8,32	953	7,68	8.107	8,06	8.374	7,70
EU	487	6,58	510	6,92	492	6,99	573	6,65	4.357	6,72	4.998	6,80
Drittländer	369	11,31	404	9,13	461	9,75	380	9,24	3.750	9,63	3.376	9,03
Kabeljaufilet frisch	111	9,05	96	9,31	176	9,16	120	8,41	1.416	7,74	1.265	7,47
EU	86	8,34	62	8,40	106	8,37	81	7,79	885	7,11	823	6,76
Drittländer	25	11,47	34	10,96	70	10,36	39	9,72	531	8,79	441	8,79
Köhlerfilet frisch	214	4,71	154	5,10	225	5,21	210	4,60	1.689	5,02	1.754	4,90
EU	190	4,67	142	5,05	179	5,31	199	4,56	1.507	5,04	1.529	4,99
Drittländer	24	4,96	12	5,73	46	4,84	11	5,23	183	4,89	225	4,29
Rotbarschfilet frisch	58	7,63	95	6,25	69	7,65	69	7,21	583	7,58	665	7,36
EU	4	9,17	25	3,48	6	9,12	7	7,43	56	5,76	75	6,11
Drittländer	55	7,53	70	7,25	63	7,52	62	7,18	528	7,77	590	7,51

Quelle: Statistisches Bundesamt, Wiesbaden

EINFUHR VON SEEFISCH, GEFROREN IN DIE BUNDESREPUBLIK DEUTSCHLAND

TABELLE 8. 2

- PRODUKTGEWICHT-

BLE -523-	Berichtsmonat		Vorjahresmonat		Vormonat		Vorjahresmonat		Fortschreibung			
	AUG 2012		AUG 2011		JULI 2012		JULI 2011		01.01.-31.08.12		01.01.-31.08.11	
	T	EUR/KG	T	EUR/KG	T	EUR/KG	T	EUR/KG	T	EUR/KG	T	EUR/KG
SEEFISCHE ausg. Filets u. Fleisch, gefr.	3.788	2,13	3.337	1,97	2.907	3,46	2.937	2,99	24.858	2,46	24.141	2,47
EU	767	3,16	760	4,13	1.536	3,10	1.441	2,81	11.917	2,83	10.884	2,98
Drittländer	3.022	1,87	2.577	1,34	1.371	3,87	1.496	3,16	12.941	2,11	13.257	2,06
Kabeljau gefroren	389	2,88	147	3,43	280	2,80	814	2,70	1.822	3,02	3.022	2,89
EU	15	4,25	5	3,60	2	5,71	8	4,40	66	4,20	53	4,05
Drittländer	375	2,83	142	3,42	278	2,78	806	2,68	1.756	2,98	2.968	2,86
Köhler gefroren	70	1,64	137	2,32	58	2,95	87	2,53	585	2,15	1.167	2,13
EU	23	1,30	50	3,42	45	3,11	65	2,80	169	2,67	245	3,45
Drittländer	47	1,80	87	1,69	12	2,34	22	1,74	417	1,94	922	1,78
Rotbarsch gefroren	20	3,79	80	3,32	37	2,86	67	3,33	374	3,23	948	2,97
EU	6	4,53	14	2,80	37	2,86	28	3,19	175	3,09	132	2,69
Drittländer	13	3,43	66	3,43			39	3,43	199	3,36	816	3,02
Schw. Heilbutt gefroren	335	5,94	233	5,43	918	5,55	393	4,83	2.139	5,69	1.584	5,23
EU	151	6,22	183	5,35	307	6,19	106	5,54	856	6,09	885	5,53
Drittländer	184	5,72	50	5,73	611	5,22	287	4,56	1.284	5,42	699	4,84
Makrelen gefroren	1.792	1,42	2.224	0,87	784	1,75	809	1,54	10.240	1,85	8.434	1,46
EU	212	2,02	167	1,95	656	1,72	788	1,54	6.897	2,08	5.228	1,80
Drittländer	1.580	1,34	2.057	0,79	128	1,94	21	1,42	3.342	1,36	3.206	0,91
Stöcker gefroren	64	1,67	2	2,50	122	1,64	2	1,82	239	2,10	17	1,56
EU	56	1,48	2	2,50	113	1,65	2	1,82	209	2,04	17	1,56
Drittländer	8	2,96			9	1,40			30	2,49		

Quelle: Statistisches Bundesamt, Wiesbaden

EINFUHR VON SEEFISCHFLEISCH, GEFROREN IN DIE BUNDESREPUBLIK DEUTSCHLAND**TABELLE 8. 3**

- PRODUKTGEWICHT-

BLE -523-	Berichtsmonat		Vorjahresmonat		Vormonat		Vorjahresmonat		Fortschreibung			
	AUG 2012		AUG 2011		JULI 2012		JULI 2011		01.01. -31.08.12		01.01.- 31.08.11	
	T	EUR/KG	T	EUR/KG	T	EUR/KG	T	EUR/KG	T	EUR/KG	T	EUR/KG
SEEFISCHFLEISCH gefroren	1.361	1,76	1.483	1,53	1.211	1,91	1.075	1,59	10.733	1,74	11.701	1,66
EU	115	4,83	155	2,52	125	5,63	100	3,04	1.743	3,29	1.720	2,56
Drittländer	1.245	1,48	1.328	1,42	1.086	1,48	975	1,44	8.989	1,43	9.981	1,50
Kabeljaufleisch gefroren	41	2,26	134	1,62	15	2,55	11	1,28	438	1,66	731	1,66
EU	35	2,13	93	1,76	12	2,31			317	1,71	286	1,86
Drittländer	6	3,02	42	1,30	3	3,44	11	1,28	121	1,51	444	1,53
Köhlerfleisch gefroren			44	1,78	24	1,29	41	1,47	518	1,58	575	1,61
EU			22	1,27	23	1,27	41	1,47	211	1,53	217	1,52
Drittländer			22	2,31	1	1,67			307	1,61	358	1,67
Paz. Pollackfleisch gefroren	631	1,45	644	1,33	693	1,46	487	1,33	4.746	1,39	4.481	1,43
EU	12	1,71			1	3,00			58	1,82	2	3,04
Drittländer	619	1,44	644	1,33	692	1,46	487	1,33	4.688	1,39	4.479	1,43
Seehechtfleisch gefroren	228	1,47	296	1,38	231	1,46	208	1,45	2.077	1,43	2.469	1,47
EU									1	4,00	34	1,74
Drittländer	228	1,47	296	1,38	231	1,46	208	1,45	2.077	1,43	2.435	1,46
Rotbarschfleisch, gefroren	1	5,38	2	4,58	0	.	2	5,83	28	1,99	57	2,54
EU	1	5,38	2	4,58	0	.	2	5,83	5	5,00	16	5,64
Drittländer									23	1,31	41	1,30

Quelle: Statistisches Bundesamt, Wiesbaden

EINFUHR VON SEEFISCHFILET, GEFROREN IN DIE BUNDESREPUBLIK DEUTSCHLAND
- PRODUKTGEWICHT-

TABELLE 8. 4

BLE -523-	Berichtsmonat		Vorjahresmonat		Vormonat		Vorjahresmonat		Fortschreibung			
	AUG 2012		AUG 2011		JULI 2012		JULI 2011		01.01. -31.08.12		01.01.- 31.08.11	
	T	EUR/KG	T	EUR/KG	T	EUR/KG	T	EUR/KG	T	EUR/KG	T	EUR/KG
SEEFISCHFILET gefroren	19.146	2,88	20.925	2,75	17.829	2,96	19.902	2,83	146.657	2,95	164.907	2,83
EU	2.267	3,52	2.436	3,93	2.742	4,18	2.499	4,37	20.924	3,97	21.399	4,08
Drittländer	16.879	2,80	18.488	2,60	15.087	2,74	17.402	2,61	125.732	2,78	143.508	2,64
Kabeljaufilet gefroren	1.383	4,66	2.014	4,26	2.069	4,65	2.068	4,30	14.117	4,75	16.504	4,24
EU	242	5,20	450	4,85	960	4,96	463	5,14	4.947	5,02	4.998	4,73
Drittländer	1.140	4,54	1.564	4,09	1.109	4,37	1.604	4,06	9.170	4,61	11.507	4,02
Köhlerfilet gefroren	856	3,83	1.350	3,61	537	3,64	1.136	3,71	6.253	3,73	9.537	3,46
EU	93	4,10	316	3,67	61	4,14	312	3,98	887	3,80	2.650	3,88
Drittländer	763	3,80	1.034	3,59	476	3,57	824	3,61	5.367	3,71	6.888	3,30
Rotbarschfilet gefroren	234	3,86	296	3,68	293	4,06	269	4,01	2.014	4,40	2.552	3,61
EU	17	4,55	34	5,17	20	5,00	30	5,76	205	5,00	278	4,77
Drittländer	217	3,81	262	3,48	272	3,99	239	3,79	1.810	4,33	2.274	3,47
Paz. Pollackfilet gefroren	13.573	2,42	13.633	2,23	11.897	2,37	12.407	2,20	98.102	2,38	105.087	2,33
EU	693	2,60	146	3,03	422	2,83	229	3,04	3.351	2,72	2.591	2,98
Drittländer	12.880	2,41	13.487	2,22	11.475	2,36	12.178	2,18	94.752	2,36	102.496	2,31
Seehechtfilet gefroren	746	2,53	1.226	2,25	840	2,60	1.032	2,34	7.686	2,50	9.303	2,29
EU	41	3,44	147	2,33	29	4,33	71	3,36	520	2,98	706	2,96
Drittländer	705	2,47	1.079	2,24	811	2,53	961	2,26	7.166	2,47	8.597	2,23
Makrelenfilet gefroren	692	2,35	493	1,86	467	2,55	466	2,62	5.558	2,50	4.198	2,34
EU	649	2,30	486	1,83	467	2,55	456	2,58	5.333	2,45	4.105	2,32
Drittländer	43	3,06	7	3,70			10	4,08	225	3,88	92	3,20
Neuseeländ. Grenadierfilet gefroren	145	3,22	252	2,66	80	3,21	573	2,60	598	3,25	3.422	2,70
EU	22	4,00	0	.	0	.	22	4,50	78	3,65	79	4,49
Drittländer	123	3,08	252	2,66	80	3,20	552	2,52	520	3,19	3.342	2,65

Quelle: Statistisches Bundesamt, Wiesbaden

EINFUHR VON HERING, FRISCH, GEKÜHLT ODER GEFROREN IN DIE BUNDESREPUBLIK DEUTSCHLAND

TABELLE 8. 5

- PRODUKTGEWICHT-

BLE -523-	Berichtsmonat		Vorjahresmonat		Vormonat		Vorjahresmonat		Fortschreibung			
	AUG 2012		AUG 2011		JULI 2012		JULI 2011		01.01. -31.08.12		01.01.- 31.08.11	
	T	EUR/KG	T	EUR/KG	T	EUR/KG	T	EUR/KG	T	EUR/KG	T	EUR/KG
HERINGE INSGESAMT 1)	17.169	1,46	7.237	1,62	8.048	2,24	4.826	2,00	100.927	1,81	99.871	1,48
EU	15.084	1,41	5.977	1,67	4.930	2,40	3.068	2,24	68.968	1,74	59.521	1,57
Drittländer	2.084	1,84	1.260	1,36	3.118	1,99	1.758	1,58	31.959	1,96	40.350	1,35
Heringe frisch:	8.190	0,67	1.986	0,67	459	1,97	209	2,47	29.929	0,76	29.682	0,91
EU	8.166	0,66	1.967	0,67	372	1,97	161	2,79	29.638	0,75	28.703	0,91
Drittländer	25	2,24	19	1,44	88	1,94	49	1,42	291	1,96	979	1,00
Heringe ausg. Fleisch u. Filets, frisch	7.697	0,58	1.740	0,51	234	1,37	59	1,89	26.875	0,60	18.255	0,55
EU	7.696	0,58	1.740	0,51	234	1,37	59	1,89	26.860	0,60	17.844	0,55
Drittländer	1	2,00							16	1,53	411	0,53
Heringsfleisch frisch	494	2,02	246	1,84	226	2,58	150	2,69	3.053	2,16	11.428	1,49
EU	470	2,00	227	1,88	138	2,99	102	3,30	2.778	2,18	10.859	1,49
Drittländer	24	2,25	19	1,44	88	1,94	49	1,42	275	1,98	569	1,34
Heringe gefroren:	4.832	1,87	1.658	1,59	3.173	2,13	1.937	1,82	39.428	1,99	43.666	1,45
EU	2.974	1,90	433	2,24	391	3,14	249	3,43	8.415	2,12	4.570	2,25
Drittländer	1.857	1,82	1.225	1,36	2.783	1,99	1.688	1,58	31.013	1,96	39.097	1,36
Heringe ausg. Fleisch u. Filets, gefr.	103	1,43	163	0,97	221	1,44	766	1,64	3.430	1,46	5.059	1,18
EU	73	1,33	108	1,08	88	1,22	22	0,88	1.117	1,27	1.696	1,18
Drittländer	30	1,69	55	0,75	133	1,58	745	1,66	2.313	1,55	3.363	1,19
Heringsfleisch gefroren	1.708	1,79	1.040	1,40	923	1,97	838	1,58	20.948	1,89	29.566	1,37
EU	251	1,85	121	1,97	94	2,88	126	1,90	992	2,00	1.305	1,53
Drittländer	1.457	1,78	919	1,33	829	1,87	712	1,52	19.956	1,88	28.261	1,36
Heringsfilet gefroren	3.021	1,93	455	2,24	2.030	2,28	334	2,81	15.050	2,26	9.041	1,88
EU	2.651	1,92	204	3,02	209	4,07	102	5,87	6.306	2,28	1.569	4,01
Drittländer	371	2,00	251	1,61	1.821	2,07	232	1,47	8.744	2,24	7.473	1,43

1) Alle Heringsserzeugnisse

Quelle: Statistisches Bundesamt, Wiesbaden

EINFUHR VON SÜSSWASSERFISCHEN IN DIE BUNDESREPUBLIK DEUTSCHLAND

TABELLE 8.6.1

- PRODUKTGEWICHT-

BLE -523-	Berichtsmonat		Vorjahresmonat		Vormonat		Vorjahresmonat		Fortschreibung			
	AUG 2012		AUG 2011		JULI 2012		JULI 2011		01.01.-31.08.12		01.01.-31.08.11	
	T	EUR/KG	T	EUR/KG	T	EUR/KG	T	EUR/KG	T	EUR/KG	T	EUR/KG
SÜSSWASSERFISCHE INSG.	12.718	5,89	14.100	5,94	13.433	5,86	12.634	5,96	108.164	5,94	124.188	6,27
EU	4.991	8,13	4.833	8,78	5.405	7,99	4.630	8,51	40.754	8,27	42.673	9,08
Drittländer	7.727	4,43	9.267	4,46	8.028	4,42	8.003	4,49	67.410	4,53	81.515	4,80
LACHSE	8.348	6,46	8.441	7,20	8.393	6,55	7.466	7,19	70.502	6,66	75.185	7,62
EU	3.345	8,89	3.352	9,95	3.450	8,89	3.032	9,80	28.577	9,08	29.466	10,33
Drittländer	5.003	4,83	5.089	5,39	4.943	4,92	4.435	5,41	41.925	5,01	45.720	5,87
Lachse, ausg. Filet, frisch	3.410	3,82	2.994	3,97	3.047	3,73	2.527	4,25	26.264	3,88	26.716	5,06
EU	215	4,46	282	5,29	262	5,21	203	5,56	1.881	4,93	1.848	6,05
Drittländer	3.195	3,78	2.712	3,84	2.786	3,60	2.324	4,14	24.382	3,80	24.868	4,99
Lachsfilet frisch	548	6,16	433	6,79	562	6,53	473	7,28	4.565	6,30	3.953	8,05
EU	258	6,30	212	6,74	301	6,50	243	6,56	2.261	6,48	1.816	7,93
Drittländer	290	6,03	220	6,84	261	6,56	229	8,05	2.304	6,11	2.137	8,15
Lachse, ausg. Filet, gefroren	293	4,53	237	3,99	173	4,75	175	5,05	1.797	5,06	2.573	5,12
EU	70	5,24	61	4,39	106	4,60	62	6,52	728	5,36	561	6,74
Drittländer	223	4,31	176	3,85	67	4,99	113	4,25	1.069	4,86	2.011	4,67
Lachsfilet gefroren	1.608	7,09	1.968	7,42	2.120	6,65	1.918	6,89	15.523	6,79	18.507	6,99
EU	426	7,52	197	7,54	416	7,36	338	8,69	2.711	7,11	3.134	7,40
Drittländer	1.182	6,93	1.771	7,41	1.704	6,48	1.580	6,51	12.812	6,72	15.373	6,91
"andere" Süßwasserfische, Filet, frisch 1)	67	6,79	151	6,24	77	6,54	141	6,05	657	6,52	1.371	6,14
EU	41	6,63	128	6,16	47	6,49	114	5,91	384	6,43	1.173	6,03
Drittländer	26	7,03	23	6,67	30	6,62	26	6,67	273	6,64	197	6,80
"andere" Süßwasserfische, Filet, gefroren 2)	463	6,38	321	7,64	598	6,68	284	8,12	4.233	6,58	4.076	8,18
EU	145	6,98	54	7,01	167	7,23	92	8,59	1.087	7,19	1.330	8,38
Drittländer	318	6,10	267	7,77	431	6,47	192	7,90	3.146	6,37	2.746	8,08

1) Waren des KN-Codes 03043900

2) Waren des KN-Codes 03046900

Quelle: Statistisches Bundesamt, Wiesbaden

EINFUHR VON SÜSSWASSERFISCHEN IN DIE BUNDESREPUBLIK DEUTSCHLAND

TABELLE 8.6.2

- PRODUKTGEWICHT-

BLE -523-	Berichtsmonat		Vorjahresmonat		Vormonat		Vorjahresmonat		Fortschreibung			
	AUG 2012		AUG 2011		JULI 2012		JULI 2011		01.01.-31.08.12		01.01.-31.08.11	
	T	EUR/KG	T	EUR/KG	T	EUR/KG	T	EUR/KG	T	EUR/KG	T	EUR/KG
Tilapia, alle Aufmachungen	379	3,95	312	3,19	244	3,63	237	3,54	2.043	3,86	2.165	3,48
EU	36	4,19	50	3,09	51	4,65	10	4,79	399	4,69	220	3,81
Drittländer	343	3,93	262	3,20	193	3,36	228	3,48	1.644	3,66	1.945	3,44
Nilbarsch, alle Aufmachungen	286	4,29	473	4,63	251	4,40	442	4,53	2.288	4,85	3.659	4,60
EU	94	4,95	24	5,42	85	5,13	66	4,89	682	5,57	346	5,21
Drittländer	192	3,97	449	4,59	166	4,03	376	4,47	1.607	4,54	3.314	4,54
Pangasius, alle Aufmachungen			2.545	2,13			2.278	2,18			21.967	2,04
EU			90	3,41			139	3,03			708	3,12
Drittländer			2.456	2,08			2.139	2,12			21.259	2,01
Welse, alle Aufmachungen	1.696	2,75			1.715	2,46			14.712	2,49		
EU	145	5,07			144	5,92			1.479	4,97		
Drittländer	1.551	2,53			1.571	2,14			13.234	2,22		

Quelle: Statistisches Bundesamt, Wiesbaden

EINFUHR AUSGEWÄHLTER FISCHINDUSTRIELLER FERTIGERZEUGNISSE IN DIE BUNDESREPUBLIK DEUTSCHLAND

TABELLE 8. 7

- PRODUKTGEWICHT-

BLE -523-	Berichtsmonat		Vorjahresmonat		Vormonat		Vorjahresmonat		Fortschreibung		Fortschreibung	
	AUG 2012		AUG 2011		JULI 2012		JULI 2011		01.01.-31.08.12		01.01.-31.08.11	
	T	EUR/KG	T	EUR/KG	T	EUR/KG	T	EUR/KG	T	EUR/KG	T	EUR/KG
Heringskonserven und Halbfabrikate	3.886	2,51	3.321	2,09	4.183	2,30	2.421	1,98	29.198	2,50	24.732	2,12
EU	3.683	2,54	3.305	2,10	3.936	2,31	2.400	1,98	28.545	2,51	24.460	2,13
Drittländer	202	1,95	16	1,39	248	2,02	21	2,07	653	1,90	272	1,58
Thunfisch- und Bonitenkonserven	5.116	3,98	7.392	3,13	5.364	3,83	7.631	2,92	42.166	3,58	50.178	2,78
EU	852	5,07	1.334	4,21	1.021	4,92	1.036	4,36	7.793	4,71	7.589	4,11
Drittländer	4.264	3,76	6.058	2,89	4.343	3,57	6.595	2,69	34.373	3,33	42.589	2,54
Sardinenkonserven	907	3,66	677	3,38	467	3,74	463	2,75	4.668	3,51	4.082	3,24
EU	91	4,30	141	4,55	21	5,05	79	3,17	481	4,34	891	4,10
Drittländer	816	3,59	536	3,08	446	3,67	384	2,66	4.187	3,42	3.191	3,00
Tiefgefrorene, panierte Fischfilets 1)	1.141	3,50	762	3,54	1.084	3,55	583	3,59	8.848	3,49	6.347	3,55
EU	1.104	3,50	748	3,50	1.057	3,49	575	3,60	8.569	3,47	6.091	3,52
Drittländer	37	3,71	14	5,85	28	5,89	8	3,33	279	4,04	256	4,28
Andere Krebstiere, zuber. (inkl. Hummer)	1.804	8,36	2.451	7,46	1.705	8,22	2.035	7,14	14.352	8,10	17.908	7,29
EU	436	10,94	866	8,72	430	9,84	595	7,92	4.006	9,74	6.003	8,42
Drittländer	1.368	7,53	1.586	6,77	1.275	7,68	1.440	6,81	10.345	7,47	11.905	6,73
Weichtiere, zubereitet	560	4,05	425	3,66	601	3,64	286	3,13	4.848	3,60	3.316	3,40
EU	385	4,11	181	4,60	414	3,89	85	4,43	3.041	4,02	1.693	3,86
Drittländer	174	3,90	245	2,97	187	3,08	201	2,58	1.807	2,89	1.624	2,93
Krabben, zubereitet	231	8,49	189	6,00	219	8,50	69	6,26	1.527	8,21	1.118	6,38
EU	218	8,66	163	5,97	213	8,56	64	6,52	1.481	8,28	1.047	6,44
Drittländer	13	5,60	26	6,19	6	6,39	6	3,33	46	6,12	70	5,48
Räucherlachs	2.167	10,17	2.488	11,19	2.297	10,17	2.068	11,00	19.889	10,20	20.895	11,58
EU	2.111	10,13	2.415	11,11	2.212	10,15	2.013	10,92	19.364	10,15	20.530	11,53
Drittländer	56	11,71	73	14,12	85	10,77	55	13,68	526	12,12	365	14,41
Forellen, geräuchert	468	8,85	438	9,08	593	8,99	541	8,82	3.091	8,72	4.213	8,66
EU	407	9,00	321	9,58	503	9,21	397	9,31	2.430	8,96	3.105	9,04
Drittländer	61	7,90	117	7,71	91	7,78	144	7,48	660	7,80	1.108	7,57

1) ohne Heringsfilets, roh, paniert, gefroren

Quelle: Statistisches Bundesamt, Wiesbaden

AUSFUHR VON FISCHEREIERZEUGNISSEN AUS DER BUNDESREPUBLIK DEUTSCHLAND

TABELLE 9

- PRODUKTGEWICHT-

BLE -523-	Berichtsmonat		Vorjahresmonat		Vormonat		Vorjahresmonat		Fortschreibung			
	AUG 2012		AUG 2011		JULI 2012		JULI 2011		01.01.-31.08.12		01.01.-31.08.11	
	T	EUR/KG	T	EUR/KG	T	EUR/KG	T	EUR/KG	T	EUR/KG	T	EUR/KG
INSGESAMT 1)	44.962	2,79	37.389	3,34	29.474	3,99	38.978	2,94	311.586	3,26	329.533	3,11
EU	41.529	2,68	29.068	3,76	27.018	3,96	34.597	2,91	279.997	3,21	300.478	3,10
Drittländer	3.433	4,15	8.322	1,85	2.456	4,33	4.380	3,21	31.589	3,64	29.055	3,22
SEEFISCHE frisch	1.869	3,03	2.429	2,75	1.499	3,58	6.421	1,51	28.666	1,82	45.443	1,39
EU	1.850	2,94	1.583	3,32	1.486	3,51	5.561	1,48	28.558	1,79	42.885	1,38
Drittländer	19	11,22	846	1,68	13	11,59	859	1,67	108	10,96	2.558	1,66
SEEFISCHE ausg. Filets, lebend, frisch	1.729	2,43	2.311	2,26	1.306	2,72	6.305	1,34	27.268	1,41	42.963	1,15
EU	1.721	2,39	1.470	2,61	1.300	2,68	5.451	1,29	27.210	1,39	40.431	1,13
Drittländer	8	11,20	841	1,63	7	10,92	855	1,63	58	10,52	2.532	1,59
SEEFISCHFILET frisch	139	10,35	108	12,74	192	9,39	105	11,08	1.381	9,98	2.373	5,60
EU	129	10,28	105	12,78	186	9,30	102	11,07	1.332	9,93	2.356	5,56
Drittländer	11	11,24	4	11,58	6	12,30	3	11,21	50	11,47	17	11,01
SEEFISCHE gefroren	8.246	3,12	12.891	2,05	8.012	3,07	7.429	3,02	83.955	2,59	93.379	2,28
EU	5.957	3,26	6.708	3,09	6.669	3,14	5.478	3,17	67.178	2,58	77.345	2,40
Drittländer	2.289	2,74	6.183	0,92	1.343	2,71	1.951	2,61	16.777	2,62	16.033	1,69
SEEFISCHE ausg. Filets u. Fleisch, gefr.	3.347	2,72	5.922	0,57	2.543	2,34	2.067	2,05	41.005	1,68	45.729	1,18
EU	1.117	2,81	928	2,12	1.284	2,08	940	2,46	25.983	1,23	32.823	1,16
Drittländer	2.230	2,67	4.993	0,28	1.258	2,61	1.126	1,70	15.021	2,46	12.906	1,23
SEEFISCHFLEISCH gefroren	407	1,89	162	2,06	287	1,86	156	2,07	1.921	2,00	1.611	1,94
EU	407	1,89	161	2,04	285	1,85	155	2,03	1.893	1,99	1.581	1,92
Drittländer	1	2,00	1	5,00	1	2,73	1	6,43	29	2,77	30	2,57
SEEFISCHFILET gefroren	4.492	3,53	6.807	3,33	5.183	3,50	5.206	3,44	41.029	3,52	46.039	3,37
EU	4.434	3,51	5.619	3,28	5.099	3,48	4.382	3,36	39.302	3,50	42.942	3,36
Drittländer	58	5,15	1.188	3,59	84	4,25	824	3,85	1.728	3,98	3.097	3,60

1) Alle Fischereierzeugnisse

Quelle: Statistisches Bundesamt, Wiesbaden

AUSFUHR VON SEEFISCH, FRISCH AUS DER BUNDESREPUBLIK DEUTSCHLAND

TABELLE 9. 1

- PRODUKTGEWICHT-

BLE -523-	Berichtsmonat		Vorjahresmonat		Vormonat		Vorjahresmonat		Fortschreibung			
	AUG 2012		AUG 2011		JULI 2012		JULI 2011		01.01.-31.08.12		01.01.-31.08.11	
	T	EUR/KG	T	EUR/KG	T	EUR/KG	T	EUR/KG	T	EUR/KG	T	EUR/KG
SEEFISCHE ausg. Filets, lebend, frisch	1.729	2,43	2.311	2,26	1.306	2,72	6.305	1,34	27.268	1,41	42.963	1,15
EU	1.721	2,39	1.470	2,61	1.300	2,68	5.451	1,29	27.210	1,39	40.431	1,13
Drittländer	8	11,20	841	1,63	7	10,92	855	1,63	58	10,52	2.532	1,59
Kabeljau frisch	399	2,76	1.086	2,13	446	2,93	1.522	2,03	4.046	2,41	7.886	2,10
EU	399	2,76	329	3,37	446	2,93	703	2,54	4.045	2,41	5.546	2,35
Drittländer			757	1,59			819	1,59	1	6,92	2.340	1,52
Köhler frisch	513	1,25	509	1,35	229	1,60	849	1,14	4.573	1,40	6.431	1,39
EU	513	1,25	501	1,35	229	1,60	837	1,14	4.573	1,40	6.411	1,39
Drittländer			8	1,17			12	1,26			20	1,22
Rotbarsch frisch	6	3,64	53	1,58	11	1,83	7	2,96	62	3,24	130	2,61
EU	6	3,64	13	3,06	11	1,83	6	3,45	62	3,24	77	3,68
Drittländer			40	1,08			1	0,77			53	1,07
Schellfisch frisch	146	1,51	171	1,65	129	1,87	178	1,57	625	1,68	702	1,55
EU	146	1,51	150	1,72	129	1,87	163	1,60	625	1,68	621	1,61
Drittländer			21	1,14			15	1,22			81	1,04
Scholle frisch	323	1,15	235	1,29	232	1,17	567	1,29	2.625	1,30	2.942	1,18
EU	323	1,15	235	1,29	232	1,17	567	1,29	2.624	1,29	2.942	1,18
Drittländer									1	5,71		
SEEFISCHFILET frisch	139	10,35	108	12,74	192	9,39	105	11,08	1.381	9,98	2.373	5,60
EU	129	10,28	105	12,78	186	9,30	102	11,07	1.332	9,93	2.356	5,56
Drittländer	11	11,24	4	11,58	6	12,30	3	11,21	50	11,47	17	11,01
Kabeljaufilet frisch	29	9,24	41	11,21	62	10,19	51	9,73	474	9,02	499	8,41
EU	21	9,13	38	11,17	58	10,14	48	9,62	433	8,87	484	8,33
Drittländer	8	9,51	4	11,62	4	11,05	3	11,25	40	10,69	16	10,89
Köhlerfilet frisch	2	5,26	2	7,27	4	6,34	2	4,00	36	5,46	35	4,24
EU	2	5,26	2	7,27	4	6,34	2	4,00	36	5,46	35	4,25
Drittländer											0	.
Rotbarschfilet frisch	12	5,65	1	8,46	7	6,06	1	7,50	57	6,30	16	9,33
EU	12	5,65	1	8,46	7	6,06	1	7,50	57	6,29	16	9,32
Drittländer									0	.	0	.

Quelle: Statistisches Bundesamt, Wiesbaden

AUSFUHR VON SEEFISCH, GEFROREN AUS DER BUNDESREPUBLIK DEUTSCHLAND
- PRODUKTGEWICHT-

TABELLE 9. 2

BLE -523-	Berichtsmonat		Vorjahresmonat		Vormonat		Vorjahresmonat		Fortschreibung			
	AUG 2012		AUG 2011		JULI 2012		JULI 2011		01.01.-31.08.12		01.01.-31.08.11	
	T	EUR/KG	T	EUR/KG	T	EUR/KG	T	EUR/KG	T	EUR/KG	T	EUR/KG
SEEFISCHE ausg. Filets u. Fleisch, gefr.	3.347	2,72	5.922	0,57	2.543	2,34	2.067	2,05	41.005	1,68	45.729	1,18
EU	1.117	2,81	928	2,12	1.284	2,08	940	2,46	25.983	1,23	32.823	1,16
Drittländer	2.230	2,67	4.993	0,28	1.258	2,61	1.126	1,70	15.021	2,46	12.906	1,23
Kabeljau gefroren	321	3,21	292	2,94	643	2,63	717	2,45	3.017	2,84	4.025	2,52
EU	321	3,21	291	2,95	215	3,46	291	3,02	1.797	3,12	2.807	2,67
Drittländer			0	.	429	2,21	426	2,06	1.219	2,42	1.218	2,16
Köhler gefroren	0	.	132	1,53	12	2,34	99	1,54	24	1,87	1.305	1,69
EU	0	.	132	1,53	12	2,34	94	1,55	24	1,87	1.299	1,69
Drittländer							5	1,48			5	1,48
Rotbarsch gefroren	372	2,44	19	3,46	75	3,45	104	3,26	860	2,89	769	2,97
EU	15	3,38	13	3,46	5	3,14	65	3,20	350	3,07	517	3,14
Drittländer	358	2,40	6	3,44	69	3,47	39	3,38	510	2,76	252	2,62
Schw. Heilbutt gefroren	1.191	3,61	75	5,92	466	3,67	128	5,10	4.212	4,65	2.073	4,66
EU	17	6,20	15	6,64	7	6,47	85	5,38	278	5,66	590	5,29
Drittländer	1.174	3,58	61	5,74	459	3,63	44	4,55	3.934	4,57	1.483	4,41
Makrelen gefroren	564	1,83	5.024	0,31	1.026	1,59	645	1,34	10.981	1,41	20.667	0,88
EU	523	1,86	431	1,45	927	1,58	368	1,40	10.168	1,39	14.823	1,05
Drittländer	42	1,47	4.593	0,21	99	1,60	277	1,27	813	1,73	5.845	0,44
Stöcker gefroren	87	1,13	101	0,03	35	1,42	90	0,95	8.512	0,57	13.221	0,48
EU	85	1,03			9	1,40			7.291	0,47	11.401	0,43
Drittländer	2	5,00	101	0,03	26	1,42	90	0,95	1.221	1,18	1.820	0,80
Blauer Wittling gefroren	1	0,71							6.505	0,38	1.140	0,61
EU	1	0,71							5.039	0,31	266	0,54
Drittländer									1.465	0,60	874	0,63

Quelle: Statistisches Bundesamt, Wiesbaden

AUSFUHR VON SEEFISCHFLEISCH, GEFROREN AUS DER BUNDESREPUBLIK DEUTSCHLAND

TABELLE 9. 3

- PRODUKTGEWICHT-

BLE -523-	Berichtsmonat AUG 2012		Vorjahresmonat AUG 2011		Vormonat JULI 2012		Vorjahresmonat JULI 2011		Fortschreibung			
	T	EUR/KG	T	EUR/KG	T	EUR/KG	T	EUR/KG	T	EUR/KG	T	EUR/KG
SEEFISCHFLEISCH gefroren	407	1,89	162	2,06	287	1,86	156	2,07	1.921	2,00	1.611	1,94
EU	407	1,89	161	2,04	285	1,85	155	2,03	1.893	1,99	1.581	1,92
Drittländer	1	2,00	1	5,00	1	2,73	1	6,43	29	2,77	30	2,57
Kabeljaufleisch gefroren	1	2,00	1	2,86	2	2,78	6	2,00	94	1,88	304	1,78
EU	1	2,00	1	2,86	2	2,78	6	2,00	94	1,88	304	1,78
Drittländer												
Köhlerfleisch gefroren	4	1,39	22	1,71	21	1,41	21	1,69	137	1,38	109	1,97
EU	4	1,39	22	1,71	21	1,41	21	1,69	121	1,44	85	2,03
Drittländer									17	0,96	24	1,76
Paz. Pollackfleisch gefroren	225	1,66	113	1,56	221	1,61	73	1,52	1.077	1,61	787	1,53
EU	225	1,66	113	1,56	221	1,61	73	1,52	1.076	1,61	787	1,53
Drittländer									1	6,00		
Seehechtfleisch gefroren	159	2,02	0	.	13	3,13	3	3,53	403	2,53	144	1,69
EU	159	2,02	0	.	12	3,14	3	3,53	400	2,53	144	1,69
Drittländer					1	3,00			3	3,23		

Quelle: Statistisches Bundesamt, Wiesbaden

AUSFUHR VON SEEFISCHFILET, GEFROREN AUS DER BUNDESREPUBLIK DEUTSCHLAND

TABELLE 9. 4

- PRODUKTGEWICHT-

BLE -523-	Berichtsmonat		Vorjahresmonat		Vormonat		Vorjahresmonat		Fortschreibung			
	AUG 2012		AUG 2011		JULI 2012		JULI 2011		01.01.-31.08.12		01.01.-31.08.11	
	T	EUR/KG	T	EUR/KG	T	EUR/KG	T	EUR/KG	T	EUR/KG	T	EUR/KG
SEEFISCHFILET gefroren	4.492	3,53	6.807	3,33	5.183	3,50	5.206	3,44	41.029	3,52	46.039	3,37
EU	4.434	3,51	5.619	3,28	5.099	3,48	4.382	3,36	39.302	3,50	42.942	3,36
Drittländer	58	5,15	1.188	3,59	84	4,25	824	3,85	1.728	3,98	3.097	3,60
Kabeljaufilet gefroren	729	5,24	1.119	4,74	979	5,06	683	4,61	7.755	4,99	8.410	4,62
EU	723	5,24	1.116	4,74	976	5,05	676	4,61	7.651	4,98	8.374	4,62
Drittländer	6	5,17	3	6,45	3	5,81	7	4,92	104	5,79	36	5,56
Köhlerfilet gefroren	186	3,93	234	3,71	269	3,97	474	3,17	2.345	3,84	4.257	3,54
EU	165	3,90	229	3,71	223	3,97	464	3,14	2.081	3,82	4.156	3,55
Drittländer	22	4,22	5	3,85	47	3,93	10	4,34	264	3,97	101	3,31
Rotbarschfilet gefroren	56	5,02	297	3,23	43	4,93	73	4,19	960	3,95	1.105	3,45
EU	56	5,04	49	4,36	42	4,93	63	4,38	413	4,89	530	4,48
Drittländer	0	.	247	3,00	1	5,00	11	3,11	547	3,23	575	2,50
Paz. Pollackfilet gefroren	2.766	2,61	3.069	2,49	2.916	2,54	2.120	2,39	22.136	2,56	21.230	2,56
EU	2.753	2,60	3.055	2,48	2.908	2,54	2.104	2,39	22.002	2,55	21.009	2,56
Drittländer	13	3,31	14	3,29	8	3,58	16	3,40	134	3,44	221	3,29
Seehechtfilet gefroren	172	3,84	494	2,76	332	3,70	383	2,64	3.192	3,45	3.113	2,88
EU	169	3,83	494	2,76	325	3,70	352	2,73	3.112	3,41	3.009	2,83
Drittländer	3	4,67			6	4,13	32	1,68	80	5,18	104	4,29
Makrelenfilet gefroren	24	2,70	5	4,29	4	6,14	5	5,42	98	3,08	91	2,67
EU	24	2,70	5	4,35	4	6,14	5	5,42	93	2,97	86	2,56
Drittländer			0	.					5	5,00	5	4,49

Quelle: Statistisches Bundesamt, Wiesbaden

AUSFUHR VON HERING, FRISCH, GEKÜHLT ODER GEFROREN AUS DER BUNDESREPUBLIK DEUTSCHLAND

TABELLE 9. 5

- PRODUKTGEWICHT-

BLE -523-	Berichtsmonat		Vorjahresmonat		Vormonat		Vorjahresmonat		Fortschreibung			
	AUG 2012		AUG 2011		JULI 2012		JULI 2011		01.01. -31.08.12		01.01.- 31.08.11	
	T	EUR/KG	T	EUR/KG	T	EUR/KG	T	EUR/KG	T	EUR/KG	T	EUR/KG
HERINGE INSGESAMT 1)	16.848	0,72	3.320	2,30	2.785	3,06	8.819	1,02	49.811	1,58	41.903	1,55
EU	16.695	0,68	3.056	2,23	2.588	2,94	8.324	0,95	43.742	1,51	39.571	1,47
Drittländer	153	4,57	264	3,09	197	4,67	495	2,10	6.070	2,05	2.332	2,98
Heringe frisch:	217	0,57	5	2,75	13	2,13	7	3,23	2.334	0,58	4.823	0,65
EU	217	0,57	5	2,75	13	2,13	7	3,23	2.334	0,58	4.823	0,65
Drittländer									0			
Heringe ausg. Fleisch u. Filets, frisch	217	0,57	2	4,00	0	.	3	3,70	1.955	0,33	3.616	0,29
EU	217	0,57	2	4,00	0	.	3	3,70	1.955	0,33	3.616	0,29
Drittländer									0			
Heringsfleisch frisch	0	0,00	3	1,94	12	2,10	4	2,89	379	1,87	1.207	1,74
EU	0	0,00	3	1,94	12	2,10	4	2,89	379	1,87	1.207	1,74
Drittländer												
Heringe gefroren:	15.474	0,52	1.088	1,38	778	2,07	7.286	0,62	33.172	0,89	19.724	0,85
EU	15.473	0,52	1.041	1,40	777	2,07	7.036	0,62	28.819	0,87	19.298	0,85
Drittländer	1	2,50	47	0,87	1	8,00	250	0,76	4.353	1,03	426	0,80
Heringe ausg. Fleisch u. Filets, gefr.	14.749	0,44	179	0,69	98	0,87	6.585	0,52	26.525	0,58	12.968	0,55
EU	14.749	0,44	132	0,63	98	0,87	6.335	0,51	22.176	0,49	12.543	0,54
Drittländer			47	0,87			250	0,76	4.349	1,03	425	0,79
Heringsfleisch gefroren	116	2,10	407	1,47	246	1,84	272	1,69	2.230	1,83	2.256	1,38
EU	116	2,09	407	1,47	246	1,85	272	1,69	2.229	1,83	2.256	1,38
Drittländer	0	5,00			0	.			1	2,86		
Heringsfilet gefroren	609	2,22	502	1,56	435	2,47	428	1,48	4.417	2,29	4.500	1,44
EU	608	2,22	502	1,56	434	2,46	428	1,48	4.413	2,29	4.499	1,43
Drittländer	1	2,00			0	.			4	4,47	1	6,25

1) Alle Heringserzeugnisse

Quelle: Statistisches Bundesamt, Wiesbaden

AUSFUHR VON SÜSSWASSERFISCHEN AUS DER BUNDESREPUBLIK DEUTSCHLAND

TABELLE 9.6

- PRODUKTGEWICHT-

BLE -523-	Berichtsmonat		Vorjahresmonat		Vormonat		Vorjahresmonat		Fortschreibung			
	AUG 2012		AUG 2011		JULI 2012		JULI 2011		01.01. -31.08.12		01.01.- 31.08.11	
	T	EUR/KG	T	EUR/KG	T	EUR/KG	T	EUR/KG	T	EUR/KG	T	EUR/KG
SÜSSWASSERFISCHE INSG.	3.806	6,56	5.009	6,09	3.844	6,39	3.925	6,74	33.093	6,35	38.230	6,90
EU	3.592	6,27	4.820	5,86	3.632	6,15	3.769	6,52	31.152	6,05	36.679	6,72
Drittländer	214	11,52	190	11,85	213	10,44	156	12,04	1.941	11,05	1.552	11,21
LACHSE	2.863	6,92	3.186	7,23	2.866	6,77	2.751	7,46	23.956	6,90	26.818	7,82
EU	2.722	6,66	3.050	7,03	2.719	6,56	2.639	7,22	22.775	6,64	25.917	7,66
Drittländer	140	11,99	136	11,68	147	10,63	113	13,04	1.181	11,75	900	12,58
Lachse, ausg. Filet, frisch	1.271	4,02	1.502	3,76	1.211	3,83	1.349	4,09	10.893	3,93	13.044	4,93
EU	1.269	4,01	1.485	3,75	1.211	3,83	1.348	4,09	10.889	3,93	13.024	4,93
Drittländer	2	5,45	18	4,49	0	10,00	1	10,00	3	6,36	19	4,92
Lachsfilet frisch	164	8,20	231	7,61	249	6,90	214	8,25	2.076	7,08	1.580	8,32
EU	152	7,76	223	7,38	239	6,61	208	8,09	2.006	6,88	1.551	8,23
Drittländer	12	13,85	8	13,75	10	13,75	6	13,44	69	12,85	29	13,15
Lachse, ausg. Filet, gefroren	108	6,20	34	4,62	86	5,60	12	5,83	390	5,49	199	6,78
EU	108	6,20	31	4,56	66	5,36	10	5,69	330	5,46	185	6,89
Drittländer			4	5,14	20	6,37	1	6,92	60	5,68	14	5,42
Lachsfilet gefroren	413	7,98	653	9,42	508	8,09	498	8,87	4.002	8,39	5.196	8,94
EU	403	7,98	639	9,43	492	8,12	475	8,86	3.871	8,38	5.018	8,95
Drittländer	10	8,04	14	9,23	15	7,21	24	8,90	130	8,76	179	8,72
"andere" Süßwasserfische, Filet, frisch 1)	15	12,90	356	4,87	32	9,50	36	8,62	216	10,24	699	6,40
EU	10	8,98	348	4,59	27	8,06	30	7,05	153	7,30	634	5,41
Drittländer	5	21,06	8	17,34	5	18,22	6	16,23	64	17,27	65	16,04
"andere" Süßwasserfische, Filet, gefroren 2)	139	7,25	123	8,19	179	7,22	191	8,12	1.216	6,99	1.453	8,66
EU	131	7,18	118	8,07	160	7,03	180	8,21	1.106	6,77	1.380	8,59
Drittländer	9	8,20	5	10,96	19	8,71	11	6,70	109	9,21	73	10,10

1) Waren des KN-Codes 03043900

2) Waren des KN-Codes 03046900

Quelle: Statistisches Bundesamt, Wiesbaden

AUSFUHR AUSGEWÄHLTER FISCHINDUSTRIELLER FERTIGERZEUGNISSE AUS DER BUNDESREPUBLIK DEUTSCHLAND

TABELLE 9.7

- PRODUKTGEWICHT-

BLE -523-	Berichtsmonat		Vorjahresmonat		Vormonat		Vorjahresmonat		Fortschreibung		Fortschreibung	
	AUG 2012		AUG 2011		JULI 2012		JULI 2011		01.01. -31.08.12		01.01.- 31.08.11	
	T	EUR/KG	T	EUR/KG	T	EUR/KG	T	EUR/KG	T	EUR/KG	T	EUR/KG
Heringskonserven und Halbfabrikate	1.143	3,39	2.203	2,75	1.986	3,45	1.520	2,91	14.224	3,34	17.139	2,61
EU	990	3,21	1.987	2,66	1.789	3,32	1.276	2,80	12.510	3,16	15.236	2,50
Drittländer	152	4,59	216	3,57	197	4,66	245	3,46	1.714	4,62	1.903	3,46
Thunfisch- und Bonitenkonserven	992	3,88	1.139	2,87	623	4,40	921	3,08	6.333	3,87	7.721	2,92
EU	960	3,68	1.017	2,74	598	4,24	764	3,03	5.968	3,71	7.067	2,78
Drittländer	32	10,09	122	3,91	25	8,15	157	3,28	365	6,46	654	4,48
Sardinenkonserven	261	2,84	152	3,07	71	3,46	149	2,49	1.133	2,85	1.233	2,66
EU	228	2,54	119	2,78	60	3,17	79	2,20	1.028	2,62	1.007	2,40
Drittländer	33	4,89	33	4,10	10	5,15	70	2,81	106	5,14	226	3,84
Tiefgefrorene, panierte Fischfilets 1)	5.284	3,13	4.632	3,17	5.194	3,15	4.184	3,26	41.882	3,19	35.595	3,22
EU	5.073	3,08	4.405	3,06	4.946	3,11	3.939	3,20	39.966	3,14	33.634	3,15
Drittländer	210	4,31	227	5,33	249	4,01	245	4,21	1.916	4,21	1.961	4,51
Andere Krebstiere, zuber. (inkl. Hummer)	300	9,65	345	9,18	277	8,99	296	8,61	2.340	9,20	3.027	8,59
EU	224	9,07	240	7,90	240	8,63	240	7,78	1.956	8,74	2.420	7,60
Drittländer	76	11,33	105	12,10	37	11,33	56	12,12	385	11,55	607	12,56
Weichtiere, zubereitet	300	3,49	223	3,62	302	3,07	240	3,35	2.696	3,07	2.305	3,32
EU	287	3,24	209	3,43	295	2,98	225	3,16	2.606	2,92	2.137	3,13
Drittländer	14	8,74	14	6,42	7	7,04	15	6,18	90	7,32	168	5,77
Krabben, zubereitet	38	6,41	54	5,06	32	6,69	40	6,13	226	6,76	273	5,43
EU	33	6,23	54	4,97	29	6,45	40	5,99	201	6,49	270	5,26
Drittländer	5	7,71	0	17,50	3	9,26	0	.	24	9,01	3	24,00
Räucherlachs	544	11,29	586	13,17	556	11,38	529	13,84	4.549	11,94	5.508	13,25
EU	445	11,06	519	12,98	478	11,23	463	13,73	3.801	11,76	5.001	13,11
Drittländer	99	12,33	67	14,58	78	12,27	66	14,64	748	12,84	507	14,71
Forellen, geräuchert	26	10,66	21	11,13	45	9,87	39	9,11	300	10,01	319	9,84
EU	25	10,51	19	10,93	44	9,73	38	8,93	295	9,87	304	9,71
Drittländer	1	18,00	2	13,33	1	20,00	1	16,67	5	18,20	15	12,52

1) ohne Heringsfilets, roh, paniert, gefroren

Quelle: Statistisches Bundesamt, Wiesbaden

Fänge deutscher Fischereifahrzeuge

Angaben in Tonnen Fanggewicht

Hinweis: Längenangaben der Fischereifahrzeuge in Meter über alles

Aal

Fanggebiet	Zone	Große Hochsee- seefischerei	Kleine Hochsee- und Küstenfischerei			Gesamt
			ab 20,0 m	10,0 bis 19,99m	bis 9,99 m	
III	EG			5	42	47
IV EG	EG					0
Gesamt:		0	0	5	42	47

Blauer Wittling

Fanggebiet	Zone	Große Hochsee- seefischerei	Kleine Hochsee- und Küstenfischerei			Gesamt
			ab 20,0 m	10,0 bis 19,99m	bis 9,99 m	
Spitzbergen	NSP	12				12
II a	A					0
II a, III, IV (EG) (Nordsee)	EG				1	1
Vb, VI, VII	EG	6.228				6.228
VIII a, b, d	EG					0
VIII e (westliche Biskaya)	EG					0
XII	EG					0
Faröer	FAR					0
Norwegen nördl. 62 ° N, Jan Mayen	NN					0
I, VI, VII, XII, XIV	A					0
Grönland XIV, V, XII	GD					0
Gesamt:		6.240	0	0	1	6.241

Plattfische unsortiert außer Scholle und Seezunge

Fanggebiet	Zone	Große Hochsee- seefischerei	Kleine Hochsee- und Küstenfischerei			Gesamt
			ab 20,0 m	10,0 bis 19,99m	bis 9,99 m	
II a, III, IV (EG) (Nordsee)	EG		63	5		68
III	EG					0
IV (alle Zonen)	EG					0
Gesamt		0	63	5	0	68

Flunder/ Strubbutt

Fanggebiet	Zone	Große Hochsee- seefischerei	Kleine Hochsee- und Küstenfischerei			Gesamt
			ab 20,0 m	10,0 bis 19,99m	bis 9,99 m	
III	EG		383	595	295	1.273
IV (alle Zonen)	EG		20	1		21
Gesamt:		0	403	596	295	1.294

Garnelen

Fanggebiet	Zone	Große Hochsee- seefischerei	Kleine Hochsee- und Küstenfischerei			Gesamt
			ab 20,0 m	10,0 bis 19,99m	bis 9,99 m	
III	EG			4	1	5
IV (alle Zonen)	EG		1.918	12.331	62	14.311
NAFO außerh. nationaler Gewässer 3L	NF					0
Gesamt:		0	1.918	12.335	63	14.316

Goldlachs (Glasauge)

Fanggebiet	Zone	Große Hochsee- seefischerei	Kleine Hochsee- und Küstenfischerei			Gesamt
			ab 20,0 m	10,0 bis 19,99m	bis 9,99 m	
II a (EG), IV (alle Zonen)	EG					0
V	EG					0
VI, VII	EG	1.681				1.681
Island	IS					0
Faröer	FAR					0
Gesamt:		1.681	0	0	0	1.681

Grenadier

Fanggebiet	Zone	Große Hochsee- seefischerei	Kleine Hochsee- und Küstenfischerei			Gesamt
			ab 20,0 m	10,0 bis 19,99m	bis 9,99 m	
Grönland XIV, V, XII	GD	33				33
Grönland NAFO-1	NFGD					0
VII	EG					0
Gesamt:		33	0	0	0	33

Hai

Fanggebiet	Zone	Große Hochsee- seefischerei	Kleine Hochsee- und Küstenfischerei			Gesamt
			ab 20,0 m	10,0 bis 19,99m	bis 9,99 m	
II a (EG), IV (alle Zonen)	EG					0
V EG	EG					0
VI EG	EG					0
VII EG	EG					0
VIII EG	EG					0
Island	IS					0
XII	A					0
Grönland XIV, V, XII	GD					0
Gesamt:		0	0	0	0	0

Hering

Fanggebiet	Zone	Große Hochsee- seefischerei	Kleine Hochsee- und Küstenfischerei			Gesamt
			ab 20,0 m	10,0 bis 19,99m	bis 9,99 m	
Spitzbergen	NSP	10.467				10.467
I, II (einschl. Norw egen)	EG	25				25
Norw egen nördl. 62 ° N, Jan Mayen	NJM					0
III b, c, d (Ostsee)	EG		4.410	4.857	2.087	11.354
IIIa (Skagerak und Kattegat)	EG		629			629
IVa, IV b (alle Zonen)	EG	12.890	3.962			16.852
IVc, VII d	EG					0
V b (EG), VI a Nord, VI b	EG	1.829				1.829
VII d-k	EG					0
II a	A	1.453				1.453
Gesamt:		26.664	9.001	4.857	2.087	42.609

Holzmakrele

Fanggebiet	Zone	Große Hochsee- seefischerei	Kleine Hochsee- und Küstenfischerei			Gesamt
			ab 20,0 m	10,0 bis 19,99m	bis 9,99 m	
II a, IV (EG) (Nordsee)	EG	650				650
V b, VI, VII, VIII a, b, d, e	EG	17.464				17.464
III b, c, d (Ostsee)	EG			78		78
Mauretanien	MAU	220				220
Marokko	MAR					
südpazifischer Ozean	A					
Gesamt		18.334	0	78	0	18.412

Kabeljau

Fanggebiet	Zone	Große Hochsee- seefischerei	Kleine Hochsee- und Küstenfischerei			Gesamt
			ab 20,0 m	10,0 bis 19,99m	bis 9,99 m	
III a Nord (Skagerrak) (alle Zonen)	EG		65	3		68
III a Süd (Kattegat)	EG					0
III b, c, d (EG) (Ostsee)	EG		3.246	2.141	556	5.943
IIa (EG), IV (alle Zonen) (Nordsee)	EG		2.128	172		2300
(dav. Norw.)			(1.262)			(1.262)
Vb, VI	EG					0
(dav. V b, VI a)						()
I, II	A					0
NAFO außerh. nationaler Gewässer 2J/2K	NF					0
NAFO außerh. nationaler Gewässer 3NO	NF					0
NAFO außerh. nationaler Gewässer 3M	NF					0
Faröer (Quote gemeinsam mit Schellfisch)	FAR					0
Norwegen nördl. 62 ° N, Jan Mayen	NN	1.918				1.918
Spitzbergen	NSP	5.764				5764
Grönland XIV, V, XII	GD	847				847
Grönland NAFO-1	NFGD	69				69
Island V	IS					0
Gesamt:		8.598	5.439	2.316	556	16.909

Kaisergranat

Fanggebiet	Zone	Große Hochsee- seefischerei	Kleine Hochsee- und Küstenfischerei			Gesamt
			ab 20,0 m	10,0 bis 19,99m	bis 9,99 m	
IIIa, III b, c, d (EG)	EG			2		2
II a, IV (EG) (Nordsee)	EG		380			380
VI EG	EG					0
Gesamt:		0	380	2	0	382

Katfisch

Fanggebiet	Zone	Große Hochsee- seefischerei	Kleine Hochsee- und Küstenfischerei			Gesamt
			ab 20,0 m	10,0 bis 19,99m	bis 9,99 m	
IIa (EG), III, IV (alle Zonen)	EG		12			12
Spitzbergen	NSP	27				27
Norwegen nördl. 62 ° N, Jan Mayen	NN	2				2
Grönland XIV, V, XII	GD	5				5
Island	IS					0
Gesamt		34	12	0	0	46

Knurrhahn

Fanggebiet	Zone	Große Hochsee- seefischerei	Kleine Hochsee- und Küstenfischerei			Gesamt
			ab 20,0 m	10,0 bis 19,99m	bis 9,99 m	
IV (alle Zonen)	EG		59	9		68
III a	EG		1			1
Gesamt:		0	60	9	0	69

Lachs

Fanggebiet	Zone	Große Hochsee- seefischerei	Kleine Hochsee- und Küstenfischerei			Gesamt
			ab 20,0 m	10,0 bis 19,99m	bis 9,99 m	
III b, c, d (EG) (Ostsee) (Anzahl)					1	1
III b, c, d (EG) (Ostsee) (Gewicht in t.)	EG					0
Gesamt:		0	0	0	0	0

Leng

Fanggebiet	Zone	Große Hochsee- seefischerei	Kleine Hochsee- und Küstenfischerei			Gesamt
			ab 20,0 m	10,0 bis 19,99m	bis 9,99 m	
II a EG	EG					0
IV (alle Zonen)	EG		67	2		69
III, V, VI (EG)	EG					0
VII (EG)	EG		2			2
Faröer	FAR					0
Norwegen nördl. 62 ° N, Jan Mayen	NN	8				8
Grönland XIV, V, XII	GD	4				4
Gesamt		12	69	2	0	83

Limande

Fanggebiet	Zone	Große Hoch-seefischerei	Kleine Hochsee- und Küstenfischerei			Gesamt
			ab 20,0 m	10,0 bis 19,99m	bis 9,99 m	
III	EG		3			3
IV (alle Zonen)	EG		58	1		59
Gesamt:		0	61	1	0	62

Lumb

Fanggebiet	Zone	Große Hoch-seefischerei	Kleine Hochsee- und Küstenfischerei			Gesamt
			ab 20,0 m	10,0 bis 19,99m	bis 9,99 m	
V EG, VI, VII	EG					0
Ila (EG), IV (alle Zonen)	EG	1	3			4
Farøer	FAR					0
Gesamt:		1	3	0	0	4

Makrele

Fanggebiet	Zone	Große Hoch-seefischerei	Kleine Hochsee- und Küstenfischerei			Gesamt
			ab 20,0 m	10,0 bis 19,99m	bis 9,99 m	
II (ohne EG) V b, VI, VII, VIII a, b, d, e,	EG	12.752				12.752
VIII c	EG					0
Ila (EG), III, IV (alle Zonen)	EG	3.755	22	1	4	3.782
Mauretaniien	MAU	653				653
Marokko	MAR					0
südpazifischer Ozean	A	9				9
Gesamt:		17.169	22	1	4	17.196

Miesmuscheln

Fanggebiet	Zone	Große Hoch-seefischerei	Kleine Hochsee- und Küstenfischerei			Gesamt
			ab 20,0 m	10,0 bis 19,99m	bis 9,99 m	
III	EG			225		225
IV (alle Zonen)	EG		3.621			3621
VIII c	EG					0
Gesamt:		0	3.621	225	0	3.846

Pilchard

Fanggebiet	Zone	Große Hoch-seefischerei	Kleine Hochsee- und Küstenfischerei			Gesamt
			ab 20,0 m	10,0 bis 19,99m	bis 9,99 m	
Mauretaniien	MAU	9.875				9875
Marokko	MAR					
VI, VII, VIII	EG	35				35
Gesamt:		9.910	0	0	0	9.910

Pollack

Fanggebiet	Zone	Große Hoch-seefischerei	Kleine Hochsee- und Küstenfischerei			Gesamt
			ab 20,0 m	10,0 bis 19,99m	bis 9,99 m	
II a (EG), IV (alle Zonen)	EG		83	12		95
III	EG		6	1		7
VI	EG					0
Norwegen nördl. 62 ° N, Jan Mayen	NN	1				1
Gesamt		1	89	13	0	103

Rochen

Fanggebiet	Zone	Große Hoch-seefischerei	Kleine Hochsee- und Küstenfischerei			Gesamt
			ab 20,0 m	10,0 bis 19,99m	bis 9,99 m	
II a (EG), IV (alle Zonen)	EG		11	2		13
V b, VI, VII	EG					0
Grönland XIV, V, XII (pelagisch)	GD					0
Island	IS					0
Gesamt		0	11	2	0	13

Rotbarsch

Fanggebiet	Zone	Große Hochsee- seefischerei	Kleine Hochsee- und Küstenfischerei			Gesamt
			ab 20,0 m	10,0 bis 19,99m	bis 9,99 m	
II a (EG)	EG		5			5
II a	A	466				466
IV (alle Zonen)	EG					0
VI EG	EG					0
VII	EG					0
XII, XIV	A	1.522				1.522
Faröer	FAR					0
Grönland NAFO-1	NFGD	2				2
Grönland XIV, V, XII (Grund.)	GD					0
Grönland XIV, V, XII (pelagisch)	GD	1.813				1.813
NAFO außerh. nationaler Gewässer	A					0
Norwegen nördl. 62° N, Jan Mayen	NN	29				29
Spitzbergen	NSP	86				86
Gesamt:		3.918	5	0	0	3.923

Rotzunge

Fanggebiet	Zone	Große Hochsee- seefischerei	Kleine Hochsee- und Küstenfischerei			Gesamt
			ab 20,0 m	10,0 bis 19,99m	bis 9,99 m	
IV	EG		3			3
IV	N		1			1
III	EG					0
Gesamt:		0	4	0	0	4

Sardinella

Fanggebiet	Zone	Große Hochsee- seefischerei	Kleine Hochsee- und Küstenfischerei			Gesamt
			ab 20,0 m	10,0 bis 19,99m	bis 9,99 m	
Mauretanien	MAU	3.830				3.830
Marokko	MAR					
Gesamt:		3.830	0	0	0	3.830

Scharbe/ Rauhe Scharbe

Fanggebiet	Zone	Große Hochsee- seefischerei	Kleine Hochsee- und Küstenfischerei			Gesamt
			ab 20,0 m	10,0 bis 19,99m	bis 9,99 m	
IIIa; III b, c, d (Ostsee)	EG		93	352	43	488
IV (alle Zonen)	EG		228	11		239
VII	EG					0
Island	IS					0
Spitzbergen	NSP	3				3
Gesamt:		3	321	363	43	730

Schellfisch

Fanggebiet	Zone	Große Hochsee- seefischerei	Kleine Hochsee- und Küstenfischerei			Gesamt
			ab 20,0 m	10,0 bis 19,99m	bis 9,99 m	
IIIa (alle Zonen); III b, c, d (Ostsee)	EG		111			111
IIa (EG), IV (alle Zonen) (Nordsee)	EG		500	5		505
(dav. Norw.)			(204)			(204)
Vb, VI	EG					0
(dav. Vb, VIa)						
Faröer	FAR					0
Norwegen nördl. 62° N, Jan Mayen	NN	372				372
Grönland XIV, V, XII	GD	17				17
Spitzbergen	NSP	731				731
Gesamt:		1.120	611	5	0	1.736

Scholle

Fanggebiet	Zone	Große Hochsee- seefischerei	Kleine Hochsee- und Küstenfischerei			Gesamt
			ab 20,0 m	10,0 bis 19,99m	bis 9,99 m	
III a Nord (Skagerrak)	EG		10			10
III a Süd (Kattegat)	EG			1		1
III b, c, d (Ostsee)	EG		37	255	74	366
IIa (EG), IV (alle Zonen) (Nordsee)	EG		3.464	23		3.487
(dav. Norw.)			(12)			(12)
Gesamt:		0	3.523	279	74	3.864

Schwarzer/ Weißer Heilbutt

Fanggebiet	Zone	Große Hochsee- seefischerei	Kleine Hochsee- und Küstenfischerei			Gesamt
			ab 20,0 m	10,0 bis 19,99m	bis 9,99 m	
Grönland XIV, V, XII	GD	4.593				4.593
IIa (EG), IV (alle Zonen) (Nordsee)	EG		4			4
Grönland NAFO-1	NFGD	1.292				1.292
Norwegen nördl. 62 ° N, Jan Mayen	NN	8				8
Spitzbergen	NSP	35				35
Gesamt		5.928	4	0	0	5.932

Seelachs

Fanggebiet	Zone	Große Hochsee- seefischerei	Kleine Hochsee- und Küstenfischerei			Gesamt
			ab 20,0 m	10,0 bis 19,99m	bis 9,99 m	
IIa (EG), III, IV (alle Zonen)	EG		7.323	1		7.324
(dav. Norw.)			(5.850)			(5.850)
Vb, VI	EG		9			9
Faröer	FAR					0
Norwegen nördl. 62 ° N, Jan Mayen	NN	1.333				1.333
Spitzbergen	NSP					0
Grönland XIV, V, XII	GD	1				1
Island	IS					0
Grönland XIV, V, XII	GD					0
Südpazifischer Ozean	A					0
Gesamt:		1.334	7.332	1	0	8.667

Seehecht

Fanggebiet	Zone	Große Hochsee- seefischerei	Kleine Hochsee- und Küstenfischerei			Gesamt
			ab 20,0 m	10,0 bis 19,99m	bis 9,99 m	
IIa (EG), IV (alle Zonen) (Nordsee)	EG		375			375
III a, III b, c, d (EG)	EG			18	61	79
VI	EG					0
Norwegen nördl. 62 ° N, Jan Mayen	NN	20				20
Gesamt:		20	375	18	61	474

Seeteufel

Fanggebiet	Zone	Große Hochsee- seefischerei	Kleine Hochsee- und Küstenfischerei			Gesamt
			ab 20,0 m	10,0 bis 19,99m	bis 9,99 m	
III a EG	EG					0
II a (EG), IV (alle Zonen)	EG		272			272
Vb, VI	EG		97			97
VII, VIII	EG		245			245
Gesamt:		0	614	0	0	614

Seezunge

Fanggebiet	Zone	Große Hochsee- seefischerei	Kleine Hochsee- und Küstenfischerei			Gesamt
			ab 20,0 m	10,0 bis 19,99m	bis 9,99 m	
IIIa; III b, c, d (EG)	EG			11		11
II (EG), IV (alle Zonen) (Nordsee)	EG		266	134		400
Gesamt:		0	266	145	0	411

Sonstige Fische

Fanggebiet	Zone	Große Hochsee- seefischerei	Kleine Hochsee- und Küstenfischerei			Gesamt
			ab 20,0 m	10,0 bis 19,99m	bis 9,99 m	
Andere Arten Norwegen IV	EG					0
II a (EG)	EG					0
III a Süd	EG					0
III a Nord	EG					0
III b, c, d (EG)	EG			396	1.033	1.429
IV (alle Zonen)	EG		1.754	4	1	1.759
V (EG)	EG					0
VI (EG)	EG		14			14
VI (EG)	A		49			49
VII (EG)	EG		48			48
VIII (EG)	EG		11			11
IX (EG)	EG					0
XII (EG)	EG					0
XII, XIV	A		21			21
Grönland XIV, V, XII	GD					0
Island V	IS					0
Mauretanien	MAU	26				26
Marokko	MAR					
NAFO außerh. nationaler Gewässer	NF					0
Norwegen nördl. 62 ° N, Jan Mayen	NN					0
Spitzbergen	NSP	6				6
südpazifischer Ozean	A					
Gesamt		32	1.897	400	1.034	3.363

Sprotte

Fanggebiet	Zone	Große Hochsee- seefischerei	Kleine Hochsee- und Küstenfischerei			Gesamt
			ab 20,0 m	10,0 bis 19,99m	bis 9,99 m	
III AN	EG					0
III b, c, d (Ostsee)	EG		9.183	1.346		10.529
VII d, e	EG					0
IIa (EG), IV (EG) (Nordsee)	EG		336			336
Gesamt:		0	9.519	1.346	0	10.865

Steinbutt

Fanggebiet	Zone	Große Hochsee- seefischerei	Kleine Hochsee- und Küstenfischerei			Gesamt
			ab 20,0 m	10,0 bis 19,99m	bis 9,99 m	
III	EG		5	18	14	37
IV (alle Zonen)	EG		159	5		164
VI, VII	EG					0
Gesamt:		0	164	23	14	201

Stint

Fanggebiet	Zone	Große Hochsee- seefischerei	Kleine Hochsee- und Küstenfischerei			Gesamt
			ab 20,0 m	10,0 bis 19,99m	bis 9,99 m	
II a (EG), IIIa, IV (alle Zonen)	EG					0
III b, c, d (Ostsee)	EG					0
Gesamt		0	0	0	0	0

Taschenkrebs

Fanggebiet	Zone	Große Hochsee- seefischerei	Kleine Hochsee- und Küstenfischerei			Gesamt
			ab 20,0 m	10,0 bis 19,99m	bis 9,99 m	
IIIa; III b, c, d (Ostsee)	EG			1		1
II a (EG), IV (alle Zonen)(Nordsee)	EG		61	34		95
V, VI, VII	EG					0
Gesamt		0	61	35	0	96

Tintenfisch

Fanggebiet	Zone	Große Hochsee- seefischerei	Kleine Hochsee- und Küstenfischerei			Gesamt
			ab 20,0 m	10,0 bis 19,99m	bis 9,99 m	
II a (EG), III, IV (alle Zonen)(Nordsee)	EG		3			3
Gesamt		0	3	0	0	3

Thunartige Fische

Fanggebiet	Zone	Große Hochsee- seefischerei	Kleine Hochsee- und Küstenfischerei			Gesamt
			ab 20,0 m	10,0 bis 19,99m	bis 9,99 m	
Mauretanien	MAU					0
Gesamt		0	0	0	0	0

Wittling

Fanggebiet	Zone	Große Hochsee- seefischerei	Kleine Hochsee- und Küstenfischerei			Gesamt
			ab 20,0 m	10,0 bis 19,99m	bis 9,99 m	
III a	EG		1			1
III b ,c ,d (Ostsee)	EG		26	368		394
II a (EG), IV (alle Zonen)	EG		23			23
(dav. Norw.)			(9)			(9)
Faröer	FAR					0
Vb, VI	EG					0
XII, XIV	A					0
Gesamt:		0	50	368	0	418

Zusammenfassung:

Fanggebiet	Zone	Große Hochsee- seefischerei	Kleine Hochsee- und Küstenfischerei			Gesamt
			ab 20,0 m	10,0 bis 19,99m	bis 9,99 m	
EG-Meer einschl. Norw. IV	EG	57.327	45.864	23.430	4.274	130.895
Außerhalb nationaler Zonen	A	3.455	21	0	0	3.462
Gewässer der Faröer	FAR	0	0	0	0	0
NAFO außerh. nationaler Gewässer	NF-A	0	0	0	0	0
Gewässer Grönland NAFO-1	NFGD	1.363	0	0	0	1.363
Grönländische Gewässer	GD	7.292	0	0	0	7.292
Isländische Gewässer	IS	0	0	0	0	0
Gewässer Norwegens nördl. 62°	NN	3.691	0	0	0	3.691
Gewässer Norwegen Spitzbergen	NSP	17.131	0	0	0	17.131
Gewässer Mauretaniens	MAU	14.604	0	0	0	14.604
Gewässer Marokkos	MAR	0	0	0	0	0
Gesamt:		104.863	45.885	23.430	4.274	178.452

Übersicht über Quoten und deren Ausnutzung 2012

Hinweise:

- Die Gesamtquoten sind Deutschlandquoten. Die Trennung von Hochsee und Kutter erfolgt automatisch, wobei die Erfassung der Hochseefangerlaubnis maßgeblich ist. Alle übrigen Quoten erscheinen automatisch als Kutterquoten (Gesamt minus Hochsee ist gleich Kutter). Ausnahme: Allgemeine Quoten werden nur unter Gesamt aufgelistet. Werden zusätzlich Mengen eingetauscht, werden diese für die Hochsee angezeigt, für Kutter ist dies leider nicht möglich.
- Die Fänge enthalten auch Voranmeldungen, die bei der Abrechnung der Reise eine manuelle Zuordnung erfordern können (diverse Special Conditions).

I. Quoten im EU-Meer, IV (Norwegen) und außerhalb von Drittlandstaaten

1 Kabeljau (COD)		Quoten			Ausnutzung 2012 vorläufig			
Gebiet	Gesamt	Hochsee	Kutter	Hochsee	Kutter	Gesamt	%	Rest
1 Skagerrak ~ COD/03AN.	80		80			63,4	63,4	17
2 Kattegat ~ COD/03AS.	2		2					
3 IV; IIa (EU); der Teil von IIIa, der nicht zum Skagerrak und Kattegat gehört ~ COD/2A3AX4	2.406	0	2.406			2.078,2	2.078,2	328
4 - davon in IV (NOR) max. EU 19.099 t ~ COD/04N-						1.110,6	1.110,6	
5 V/b; Vb (EU/international W12°00W); XII und XIV (EU/international) ~ COD/5W6-14	1		1					1
6 VIa; Vb (EU/international O12°00W) ~ COD/5BE6A	0		0			0,0	0,0	#Fehler 0
2 Dorsch (COD)		Quoten			Ausnutzung 2012 vorläufig			
Gebiet	Gesamt	Hochsee	Kutter	Hochsee	Kutter	Gesamt	%	Rest
1 Untergebiete 22-24 ~ COD/3BC+24	6.227		6.227			3.064,7	3.064,7	3.162
2 Untergebiete 25-32 (EU) ~ COD/3DX32.	4.811		4.811			2.409,4	2.409,4	2.402
3 Schellfisch (HAD)		Quoten			Ausnutzung 2012 vorläufig			
Gebiet	Gesamt	Hochsee	Kutter	Hochsee	Kutter	Gesamt	%	Rest
1 IIIa; Untergebiete 22-32 (EU) ~ HAD/3A/BCD	123		123			106,2	106,2	17
2 IV; IIa (EU) ~ HAD/2AC4.	807	0	807			443,3	443,3	364
3 - davon in IV (NOR) max. EU 22.433 t ~ HAD/04N-						165,7	165,7	
4 V/b; XII und XIV (EU/international) ~ HAD/6B1214 = allgemeine Quote	10		10					10
5 Vb und VIa (EU/international) ~ HAD/5BC6A. = allgemeine Quote	8		8			0,1	0,1	8
4 Seelachs (POK)		Quoten			Ausnutzung 2012 vorläufig			
Gebiet	Gesamt	Hochsee	Kutter	Hochsee	Kutter	Gesamt	%	Rest
1 IIIa und IV; IIa, IIb, IIc und Untergebiete 22-32 (EU) ~ POK/2A34.	8.606	0	8.606			6.269,5	6.269,5	2.336
2 VI; Vb, XII und XIV (EU/international) ~ POK/56-14	13	0	13			8,5	8,5	4
6 Wittling (WHG)		Quoten			Ausnutzung 2012 vorläufig			
Gebiet	Gesamt	Hochsee	Kutter	Hochsee	Kutter	Gesamt	%	Rest
1 IIIa ~ WHG/03A.						0,6	0,6	-1
2 IV; IIa (EU) ~ WHG/2AC4. = allgemeine Quote	189		189			21,4	21,4	168
3 - davon in IV (NOR) max. EU 10.671 t ~ WHG/04N-						8,4	8,4	
4 VI; Vb (EU/international), XII und XIV (international) ~ WHG/56-14 = allgemeine Quote	2		2					2
7 Scholle (PLE)		Quoten			Ausnutzung 2012 vorläufig			
Gebiet	Gesamt	Hochsee	Kutter	Hochsee	Kutter	Gesamt	%	Rest
1 Skagerrak ~ PLE/03AN.	32		32			8,3	8,3	24
2 Kattegat ~ PLE/03AS.	20		20			0,7	0,7	19
3 IV; IIa (EU); der Teil von IIIa, der nicht zum Skagerrak/Kattegat gehört ~ PLE/2A3AX4	4.684	0	4.684			2.996,7	2.996,7	1.687
4 - davon in IV (NOR) max. EU 32.500 t ~ PLE/04N-						11,7	11,7	
5 Untergebiete 22-32 (EU) ~ PLE/3BCD-C	407		407			321,9	321,9	85

Mengen in t (außer Lachs in Stück)

Donnerstag, 18. Oktober 2012
Seite 1 von 7Quelle: BLE, Referat 522, SG 1
Ansprechpartnerin: Sybille Möller

8 Seezunge (SOL)							
Gebiet	Quoten			Ausnutzung 2012 vorläufig			
	Gesamt	Hochsee	Kutter	Hochsee	Kutter	Gesamt	% - Rest
1 IIIa; Teilgebiete 22-32 (EU) ~ SOL/3A/BCD	34		34		10,0	10,0	29,3 24
2 II und IV (EU) ~ SOL/24-C.	1.055		1.055		361,3	361,3	34,2 694

9 Blauer Wittling (WHB)							
Gebiet	Quoten			Ausnutzung 2012 vorläufig			
	Gesamt	Hochsee	Kutter	Hochsee	Kutter	Gesamt	% - Rest
1 I, II, III, IV, V, VI, VII, VIIIabde, XII und XIV (EU/international) ~ WHB/1X14	7.979	7.979	0	6.225,9		6.225,9	78,0 1.753
2 - von der Grundquote max. 68 % in Norwegen und Jan Mayen ~ WHB/NZJM1	2.742	2.742	0				2.742

10 Makrele (MAC)							
Gebiet	Quoten			Ausnutzung 2012 vorläufig			
	Gesamt	Hochsee	Kutter	Hochsee	Kutter	Gesamt	% - Rest
1 VI, VII, VIIIabde; Vb (EU/international); IIIa, XII und XIV (international) ~ MAC/2CX14-	16.266	16.266	0	7.989,8		7.989,8	49,1 8.276
2 - davon in IVa (EU/NOR) vom 01.01.-15.02. und 01.09. - 31.12. ~ MAC/4A-EN	2.883	2.883	0				2.883
3 - davon in IIIa (NOR) ~ MAC/2AN-	837	837	0				837
4 VIIIc, IX und X; CECAF 34.1.1 (EU) ~ MAC/8C3411	1.412	1.412	0	1.389,6		1.389,6	98,4 22
5 - davon VIIIab ~ MAC/8ABD.	1.412	1.412	0	1.389,6		1.389,6	98,4 22
6 - davon VIIIb ~ MAC/08B.							
7 IIIa und IV; IIIa, IIIbcd (EU) ~ MAC/2A34.	753	666	87	232,3	27,1	259,4	34,4 494
8 - davon in IVa (NOR) max. Gesamtquote ~ MAC/4AN.					0,1	0,1	

11 Sprotte (SPR)							
Gebiet	Quoten			Ausnutzung 2012 vorläufig			
	Gesamt	Hochsee	Kutter	Hochsee	Kutter	Gesamt	% - Rest
1 IIIa ~ SPR/03A.	73		73				73
2 - davon max. 5 % Beifänge von Kliesche, Wittling und Schellfisch ~ Hilfs-EUCode: OTH*/Fußnote	4		4				4
3 Untergebiete 22-32 (EU) ~ SPR/3BCD-C	11.296		11.296	10.529,5	10.529,5	93,2	766
4 VIII d und VIIe ~ SPR/7DE.	26	26	0				26
5 IIIa und IV (EU) ~ SPR/2AC4-C = allgemeine Quote	7.787	4.000	3.787		5,0	5,0	0,1 7.782
6 - davon max. 2 % Beifänge von Kliesche und Wittling ~ OTH*/2AC4C	33		33				33

12 Seehecht (HKE)							
Gebiet	Quoten			Ausnutzung 2012 vorläufig			
	Gesamt	Hochsee	Kutter	Hochsee	Kutter	Gesamt	% - Rest
1 IIIa und IV (EU) ~ HKE/2AC4-C	108		108		80,2	80,2	74,3 28
2 IIIa; Teilgebiete 22-32 (EU) ~ HKE/3A/BCD	3		3		0,5	0,5	16,4 3
3 VI und VII; Vb (EU/international), XII und XIV (international) ~ HKE/571214					0,1	0,1	0

13 Seeteufel (ANF)							
Gebiet	Quoten			Ausnutzung 2012 vorläufig			
	Gesamt	Hochsee	Kutter	Hochsee	Kutter	Gesamt	% - Rest
1 VI; Vb (EU/international); XII und XIV (international) ~ ANF/56-14	164		164		63,2	63,2	38,5 101
2 VII ~ ANF/07.	393		393	199,1	199,1	50,7	194
3 - davon max. 5 % in VIIIabde ~ ANF/8ABDE	16		16				16
4 IIIa und IV (EU) ~ ANF/2AC4-C	386		386	258,7	258,7	67,0	127
5 - davon max. 5 % in VI; Vb (EU/international); XII+XIV (internat.) ~ ANF/56-14	17		17				17
6 IV (NOR) ~ ANF/04-N.	23		23	10,3	10,3	44,9	13

14 Lachs (SAL)							
Gebiet	Quoten			Ausnutzung 2012 vorläufig			
	Gesamt	Hochsee	Kutter	Hochsee	Kutter	Gesamt	% - Rest
1 Untergebiete 22-31 (EU) - Angabe in Stück ~ SAL/3BCD-F	2.826		2.826		1.235,0	1.235,0	43,7 1.591

Mengen in t (außer Lachs in Stück)

Donnerstag, 18. Oktober 2012
Seite 2 von 7Quelle: BLE, Referat 522, SG 1
Ansprechpartnerin: Sybille Möller

15 Hering (HER)								
Gebiet	Quoten			Ausnutzung 2012 vorläufig				
	Gesamt	Hochsee	Kutter	Hochsee	Kutter	Gesamt	%	Rest
1 IIIa ~ HER/03A.	768		768		544,5	544,5	70,9	224
2 - davon max. 50 % in IV (EU) ~ HER/*04-C.	152		152					152
3 Beifänge in Gebiet IIIa ~ HER/03A-BC	51		51					51
4 VIghjk (inkl. Erweiterung gemäß Fußnote) ~ HER/7G-K.	234	234	0					234
5 Beifänge in den Gebieten IV und V/Id; IIIa (EU) ~ HER/2A47DX	89		89					89
6 Vb, VId und VIaN-Teilgebiet (EU/international) ~ HER/5B6ANB	2.560	2.559	1	1.829,4		1.829,4	71,5	731
7 IVc, V/Id (außer Blackwater-Bestand) ~ HER/4CXB7D	4.373	4.373	0					4.373
8 - davon max. 50 % in IVb ~ HER/*04B.								
9 IV nördlich 53° 30'N (EU/NOR), Anlandungen sind getrennt mitzuteilen ~ HER/4AB.	21.183	16.963	4.220	12.889,7	1.643,4	14.533,1	68,6	6.650
10 - davon in IVa ~ HER/04A.				12.805,8		12.805,8		-12.806
11 - davon in IVb ~ HER/04B.				83,9	1.643,4	1.727,3		-1.727
12 - davon NOR S62°N max. EU 50.000 t ~ HER/*04N.								
13 I und II (EU/NOR/international) ~ HER/1/2-	9.251	9.251	0	9.801,8		9.801,8	106,0	-551
14 - davon NOR N62°N und Jan Mayen max. EU 48.805 t ~ HER/*2AJMN		0		25,7		25,7		
15 Untergebiete 22-24 - westliche Ostsee ~ HER/3BC+24	11.532		11.532		10.481,8	10.481,8	90,9	1.050
16 Untergebiete 25-27, 28.2, 29 und 32 (EU) - östliche Ostsee ~ HER/3D-R30	897		897		755,8	755,8	84,3	141

16 Bastardmakrele (JAX)								
Gebiet	Quoten			Ausnutzung 2012 vorläufig				
	Gesamt	Hochsee	Kutter	Hochsee	Kutter	Gesamt	%	Rest
1 IVb, IVc und V/Id (EU) ~ JAX/4BC7D	1.748	1.738	10	775,5	0,4	775,9	44,4	972
2 - davon max. 5 % aus V/Id anrechenbar auf JAX/2A-14 ~ JAX/*2A-14								
3 - davon max. 5 % Beifänge von BOR, HAD, WHG, MAC ~ OTH/*4BC7D								
4 IIIa und IVa (EU); VI, V/IIa-c, V/IIe-k, V/IIlabde; Vb (EU/international); XII+XIV (international) ~ JAX/2A-14	17.502	17.502	0	14.379,5		14.379,5	82,2	3.122
5 - davon max. 5 % aus IIIa+IVa vorm 30.06. anrechenbar auf JAX/4BC7D ~ JAX/*4BC7D	630	630	0					630
6 - davon max. 5 % in V/Id ~ JAX/*07D.	613	613	0					613
7 - davon max. 5 % Beifänge von BOR, HAD, WHG, MAC ~ OTH/*2A-14	613	613	0					613

17 Kaisergranat (NEP)								
Gebiet	Quoten			Ausnutzung 2012 vorläufig				
	Gesamt	Hochsee	Kutter	Hochsee	Kutter	Gesamt	%	Rest
1 IIIa; Untergebiete 22-32 (EU) ~ NEP/3A/BCD	15		15		0,1	0,1	0,6	15
2 IIIa und IV (EU) ~ NEP/2AC4-C	837		837		370,1	370,1	44,2	466
3 IV (NOR) ~ NEP/04-N.	1		1					1

18 Stintdorsch (NOP)								
Gebiet	Quoten			Ausnutzung 2012 vorläufig				
	Gesamt	Hochsee	Kutter	Hochsee	Kutter	Gesamt	%	Rest
1 IIIa; IIIa und IV (EU) ~ NOP/2A3A4.	0		0					0

19 Rotbarsch (RED)								
Gebiet	Quoten			Ausnutzung 2012 vorläufig				
	Gesamt	Hochsee	Kutter	Hochsee	Kutter	Gesamt	%	Rest
1 V (EU/international); XII und XIV (international) ~ RED/51214D	1.494	1.494	0	808,9		808,9	54,1	685

20 Steinbutt/Glattbutt (T/B)								
Gebiet	Quoten			Ausnutzung 2012 vorläufig				
	Gesamt	Hochsee	Kutter	Hochsee	Kutter	Gesamt	%	Rest
1 IIIa und IV (EU) ~ T/B/2AC4-C	246		246		196,9	196,9	80,0	49

Mengen in t (außer Lachs in Stück)

Donnerstag, 18. Oktober 2012
Seite 3 von 7Quelle: BLE, Referat 522, SG 1
Ansprechpartnerin: Sybille Möller

21 Rochen (SRX)								
Gebiet	Quoten			Ausnutzung 2012 vorläufig				
	Gesamt	Hochsee	Kutter	Hochsee	Kutter	Gesamt	%	Rest
1 IIa und IV (EU) ~ SRX/2AC4-C	14		14		11,2	11,2	80,3	3
2 VIa, VIb, VIIa-c und VII e-k (EU) ~ SRX/67AKXD	14		14		0,1	0,1	0,6	14
3 - davon max. 5 % in VIId (EU) ~ SRX/*07D.	1		1					1
3 IIIa (EU) ~ SRX/03A-C.					0,1	0,1		0
22 Kliesche/Flunder (D/F)								
Gebiet	Quoten			Ausnutzung 2012 vorläufig				
	Gesamt	Hochsee	Kutter	Hochsee	Kutter	Gesamt	%	Rest
1 IIa und IV (EU) ~ D/F/2AC4-C	2.432		2.432		241,7	241,7	9,9	2.190
23 Limande/Rotzunge (L/W)								
Gebiet	Quoten			Ausnutzung 2012 vorläufig				
	Gesamt	Hochsee	Kutter	Hochsee	Kutter	Gesamt	%	Rest
1 IIa und IV (EU) ~ LW/2AC4-C	112		112		49,1	49,1	43,8	63
24 Dornhai (DGS)								
Gebiet	Quoten			Ausnutzung 2012 vorläufig				
	Gesamt	Hochsee	Kutter	Hochsee	Kutter	Gesamt	%	Rest
1 IIa und IV (EU) ~ DGS/2AC4-C	0		0		0,3	0,3	#Fehler	0
2 I, V-VIII, XII und XIV (EU/international) ~ DGS/15X14	0		0					0
25 Butte (LEZ)								
Gebiet	Quoten			Ausnutzung 2012 vorläufig				
	Gesamt	Hochsee	Kutter	Hochsee	Kutter	Gesamt	%	Rest
1 IIa und IV (EU) ~ LEZ/2AC4-C	6		6		1,4	1,4	22,6	5
26 Schw. Degenfisch (BSF) Beifang								
Gebiet	Quoten			Ausnutzung 2012 vorläufig				
	Gesamt	Hochsee	Kutter	Hochsee	Kutter	Gesamt	%	Rest
1 I, II, III und IV (EU/international) ~ BSF/1234- = allgemeine Quote	3		3					3
2 V, VI, VII und XII (EU/international) ~ BSF/56712-	9	9	0					9
27 Goldlachs (ARU)								
Gebiet	Quoten			Ausnutzung 2012 vorläufig				
	Gesamt	Hochsee	Kutter	Hochsee	Kutter	Gesamt	%	Rest
1 III und IV (EU) ~ ARU/34-C = allgemeine Quote	22	11	11					22
2 V, VI und VII (EU/international) ~ ARU/567.	935	935	0	537,7		537,7	57,5	397
3 I und II (EU/international) ~ ARU/1/2.	33	33	0					33
28 Lumb (USK)								
Gebiet	Quoten			Ausnutzung 2012 vorläufig				
	Gesamt	Hochsee	Kutter	Hochsee	Kutter	Gesamt	%	Rest
1 I, II und XIV (EU/international) ~ USK/1214EI = allgemeine Quote	7		7		0,0	0,0	0,3	7
2 IIIa; EU-Gewässer der Teilgebiete 22-32 ~ USK/3A/BCD	7		7					7
3 IV (EU) ~ USK/04-C. = allgemeine Quote	18		18		0,5	0,5	2,5	18
4 V, VI und VII (EU/international) ~ USK/567EI. = allgemeine Quote	2		2					2
5 IV (NOR) ~ USK/04-N.	6		6		1,4	1,4	22,9	5
29 Grenadierfisch (RNG) Beifang								
Gebiet	Quoten			Ausnutzung 2012 vorläufig				
	Gesamt	Hochsee	Kutter	Hochsee	Kutter	Gesamt	%	Rest
1 I, II und IV (EU/international) ~ RNG/124- = allgemeine Quote	1		1					1
2 III (EU/international) ~ RNG/03- = allgemeine Quote	5		5					5
3 Vb, VI, VII (EU/international) ~ RNG/5B67- = allgemeine Quote	5		5					5
4 - davon max. 8 % in VIII, IX, X, XII und XIV (EU/international) ~ RNG/*8X14-	0		0					0
5 VIII, IX, X, XII und XIV (EU/international) ~ RNG/8X14- = allgemeine Quote	72	46	26					72
6 - davon max. 8 % in Vb, VI, VII (EU/international) ~ RNG/*5B67-	2		2					2

Mengen in t (außer Lachs in Stück)

Donnerstag, 18. Oktober 2012
Seite 4 von 7Quelle: BLE, Referat 522, SG 1
Ansprechpartnerin: Sybille Möller

30 Blauleng (BLI)		Quoten		Ausnutzung 2012 vorläufig				
Gebiet	Gesamt	Hochsee	Kutter	Hochsee	Kutter	Gesamt	%	Rest
1 II und IV (EU/international) ~ BLI/24- = allgemeine Quote	4		4					4
2 III (EU/international) ~ BLI/03- = allgemeine Quote	2		2					2
3 Vb, VI, VII (EU/international) ~ BLI/5B67- = allgemeine Quote	5		5					5

31 Leng (LIN)		Quoten		Ausnutzung 2012 vorläufig				
Gebiet	Gesamt	Hochsee	Kutter	Hochsee	Kutter	Gesamt	%	Rest
1 I und II (EU/international) ~ LIN/1/2. = allgemeine Quote	9		9		0,4	0,4	4,5	9
2 IIIa; IIIbcd (EU) ~ LIN/3A/BCD	7		7		0,3	0,3	4,1	7
3 IV (EU) ~ LIN/04-C.	111		111		28,4	28,4	25,6	83
4 V (EU/international) ~ LIN/05E1.	6		6					6
5 VI, VII, VIII, IX, X, XII und XIV (EU/international) ~ LIN/6X14.	77		77		0,2	0,2	0,3	77
6 IV (NOR) ~ LIN/04-N.	42		42		30,9	30,9	73,6	11

32 Tiefseehaie (DWS) Beifang		Quoten		Ausnutzung 2012 vorläufig				
Gebiet	Gesamt	Hochsee	Kutter	Hochsee	Kutter	Gesamt	%	Rest
1 V, VI, VII, VIII und IX (EU/international) ~ DWS/56789- = allgemeine Quote	0		0					0

33 Heringshai (POR)		Quoten		Ausnutzung 2012 vorläufig				
Gebiet	Gesamt	Hochsee	Kutter	Hochsee	Kutter	Gesamt	%	Rest
1 Gew. von Französisch-Guayana, Kattgat; Skagerrak, IX+XII+XIV (EU); CECAF 34.1.1, 34.1.2 und 34.2 (EU) ~ POR/3-1234	0		0		0,0	0,0	#Fehler	0

34 Gabeldorsch (GFB) Beifang		Quoten		Ausnutzung 2012 vorläufig				
Gebiet	Gesamt	Hochsee	Kutter	Hochsee	Kutter	Gesamt	%	Rest
1 I, II, III und IV (EU/international) ~ GFB/1234- = allgemeine Quote	9		9		0,2	0,2	2,2	9
2 V, VI und VII (EU/international) ~ GFB/567- = allgemeine Quote	10		10					10
3 - davon max. 8% in VIII und IX (EU/international) ~ GFB/*89-	1		1					1

35 Schwarzer Heilbutt (GHL)		Quoten		Ausnutzung 2012 vorläufig				
Gebiet	Gesamt	Hochsee	Kutter	Hochsee	Kutter	Gesamt	%	Rest
1 IIa und IV (EU); Vb und VI (EU/international) ~ GHL/2A-C46 = allgemeine Quote	3		3					3

36 Sandaal (SAN)		Quoten		Ausnutzung 2012 vorläufig				
Gebiet	Gesamt	Hochsee	Kutter	Hochsee	Kutter	Gesamt	%	Rest
1 IIa, IIa und IV (EU) (außer siehe FN 1) ~ SAN/2A3A4.	1.739		1.739		1.708,4	1.708,4	98,2	31
2 - davon Bewirtschaftungsgebiet 1 ~ SAN/*234_1	1.600		1.600		1.580,4	1.580,4	98,8	20
3 - davon Bewirtschaftungsgebiet 2 ~ SAN/*234_2	79		79		76,6	76,6	96,9	2
4 - davon Bewirtschaftungsgebiet 3 ~ SAN/*234_3	7		7		6,5	6,5	92,5	1
5 - davon Bewirtschaftungsgebiet 4 ~ SAN/*234_4	52		52		45,0	45,0	86,6	7
6 - davon Bewirtschaftungsgebiet 6 ~ SAN/*234_6	1		1					1

38 Andere Arten (OTH)		Quoten		Ausnutzung 2012 vorläufig				
Gebiet	Gesamt	Hochsee	Kutter	Hochsee	Kutter	Gesamt	%	Rest
1 IV (NOR) - Einzelquote für DEU ~ OTH/04-N.	409		409		325,8	325,8	79,7	83

II. Quoten in Drittlandgewässern, NAFO, NEAFC und Südpazifik

50 Nordwestatlantik (NAFO)

Gebiet	Quoten			Ausnutzung 2012 vorläufig				
	Gesamt	Hochsee	Kutter	Hochsee	Kutter	Gesamt	%	Rest
1 Kabeljau ~ COD/N3M.	100	100	0					100
2 Schwarzer Heilbutt ~ GHL/N3LMNO	0	0	0					0
3 Rotbarsche ~ RED/N3LN.	0	0	0					0
4 Rotbarsche ~ RED/N3M.	1.369	1.369	0					1.369
5 eingetauschte Menge Tiefseegarnele ~ PRA/N3L.	0	0	0					0

51 Färøer

Gebiet	Quoten			Ausnutzung 2012 vorläufig				
	Gesamt	Hochsee	Kutter	Hochsee	Kutter	Gesamt	%	Rest
1 Kabeljau und Schellfisch ~ C/H/05B-F.	0		0					0
2 Seelachs ~ POK/05B-F.	0		0					0
3 Rotbarsche ~ RED/05B-F.	0		0					0
4 Plattfische ~ FLX/05B-F.	0		0					0
5 Leng und Blauleng ~ BL/05B-F.	0		0					0
6 Blauer Wittling ~ WHB/2A4AXF	0		0					0
7 Andere Arten ~ OTH/05B-F.	0		0					0

52 Norwegen nördlich 62°N, Jan Mayen

Gebiet	Quoten			Ausnutzung 2012 vorläufig				
	Gesamt	Hochsee	Kutter	Hochsee	Kutter	Gesamt	%	Rest
1 Kabeljau ~ COD/1N2AB.	3.396	3.396	0	1.798,0		1.798,0	53,0	1.598
2 Schellfisch ~ HAD/1N2AB.	412	411	0	369,4		369,4	89,8	42
3 Seelachs ~ POK/1N2AB.	1.591	1.591	0	1.327,7		1.327,7	83,5	263
4 Rotbarsche ~ RED/1N2AB.	766	766	0	28,2		28,2	3,7	738
5 Schwarzer Heilbutt ~ GHL/1N2AB.	25	25	0					25
6 Andere Arten ~ OTH/1N2AB.	122	122	0	36,8		36,8	30,2	85

53 Spitzbergen

Gebiet	Quoten			Ausnutzung 2012 vorläufig				
	Gesamt	Hochsee	Kutter	Hochsee	Kutter	Gesamt	%	Rest
1 Kabeljau ~ COD/1/2B.	5.109	5.109	0	4.859,3		4.859,3	95,1	250

54 Grönland XIV, V

Gebiet	Quoten			Ausnutzung 2012 vorläufig				
	Gesamt	Hochsee	Kutter	Hochsee	Kutter	Gesamt	%	Rest
1 Kabeljau ~ COD/N01514	876	876	0	875,7		875,7	100,0	0
2 Rotbarsche (pelagisch) ~ RED/514GRN	3.120	3.120	0	2.491,1		2.491,1	79,8	629
3 - davon demersal außerhalb NEAFC-Box durch EU 1.800t ~ RED/*5-14X	1.800	1.800	0	1.777,4		1.777,4	98,7	23
4 - Rest ist pelagisch zu fischen ~ Hilfs-EUCode: RED/514GRNp	1.320	1.320	0	713,6		713,6	54,1	606
5 - davon NEAFC-Regelungsbereich ~ RED/*51214								
6 - davon NEAFC-Box ab 10.05.12 ~ RED/*5-14				713,6		713,6		
7 Schwarzer Heilbutt ~ GHL/514GRN	4.709	4.709	0	4.302,6		4.302,6	91,4	406

55 Grönland NAFO 1F

Gebiet	Quoten			Ausnutzung 2012 vorläufig				
	Gesamt	Hochsee	Kutter	Hochsee	Kutter	Gesamt	%	Rest
1 Schwarzer Heilbutt ~ GHL/N01GRN	1.850	1.850	0	1.227,2		1.227,2	66,3	623

56 SPFO Übereinkommensbereich

Gebiet	Quoten			Ausnutzung 2012 vorläufig				
	Gesamt	Hochsee	Kutter	Hochsee	Kutter	Gesamt	%	Rest
1 SPFO-Übereinkommensbereich ~ CJMSPRFMO = allgemeine Quote	6.791	6.791	0					6.791

57 Island

Gebiet	Quoten			Ausnutzung 2012 vorläufig				
	Gesamt	Hochsee	Kutter	Hochsee	Kutter	Gesamt	%	Rest
1 Rotbarsche ~ RED/05A-IS	0		0					0

III. Quoten für EU oder mehrere Staaten

Gebiet	99 Quoten für EU oder mehrere Staaten			Ausnutzung 2012 vorläufig				
	Gesamt	Hochsee	Kutter	Hochsee	Kutter	Gesamt	%	Rest
1 Atlantischer Blauer Marlin ~ BUMATLANT ~ seit 2011 nur noch für ESP, PRT	0							
3 Beifänge ~ XBC/N01GRN ~	2.300			136,0		136,0	5,9	
4 Eberfische ~ BOR/678- ~ seit 2012 nur noch für DNK, IRL, GBR	0							
5 Gelbschwanzflunder ~ YEL/N3LNO. ~ nur Beifang innerhalb Art. 4 II VO (EG) 1386/2007	0							
6 Kabeljau ~ COD/N2J3KL ~ nur Beifang innerhalb Art. 4 II VO (EG) 1386/2007	0							
7 Kabeljau ~ COD/N3NO. ~ nur Beifang innerhalb Art. 4 II VO (EG) 1386/2007	0							
8 Lodde ~ CAP/02B. ~	0							
9 Lodde ~ CAP/N3NO. ~ nur Beifang innerhalb Art. 4 II VO (EG) 1386/2007	0							
10 Lodde ~ CAP/514GRN ~ vor dem 30.04.2012 zu fangen	48.399							
11 Nördlicher Kurzflößen-Kalmar ~ SQ/N34. ~ für CAN und alle MS außer EST, LVA, LTU, POL/1.7.-31.12.	29.458							
12 Rauhe Scharbe ~ PLA/N3LNO. ~ nur Beifang innerhalb Art. 4 II VO (EG) 1386/2007	0							
13 Rauhe Scharbe ~ PLA/N3M. ~ nur Beifang innerhalb Art. 4 II VO (EG) 1386/2007	0							
14 Roter Thun ~ BFT/AE045WM ~ nur Beifang, für MS außer CYP, GRC, ESP, FRA, ITA, MTA, PRT	27							
15 Rotbarsche ~ RED/1/2INT ~ für NEAFC-Vertragsparteien	7.500			466,4		466,4	6,2	
16 Rotzunge ~ WIT/N2J3KL ~ nur Beifang innerhalb Art. 4 II VO (EG) 1386/2007	0							
17 Rotzunge ~ WIT/N3NO. ~ nur Beifang innerhalb Art. 4 II VO (EG) 1386/2007	0							
18 Schwertfisch ~ SWO/AN05N ~ für alle MS außer ESP, PRT	146							
19 Schwertfisch ~ SWO/F7120S ~	3.170							
20 Südlicher Blauflossen-Thun ~ SBF/F41-81 ~ nur Beifang	10							

UNVERBINDLICH

Ausnutzungsstand der Importkontingente für Fischereierzeugnisse in der Bundesrepublik Deutschland

2012

Ausnutzungsstand per:
01.10.2012

		Zoll %	Kontingent t	EU: noch verfügbare Menge t
GATT-Kontingente				
VO (EG) Nr. 32/2000 [VO (EG) Nr.1808/95]				
09.0006	Heringe (einschl.Lappen) fr. o. gefr.(1) 16.06.12 - 14.02.13	0	34.000	22.886
09.0007	Kabeljau (2), ges., getr. 01.01.12 - 31.12.12	0	25.000	erschöpft 21.09.12
09.0009	Nordamerikanische Seehechte, fr. o. gefr. (3) 01.01.12 - 31.12.12	8	2.000	erschöpft 24.03.12
GATT-Kontingente				
VO (EG) Nr. 32/2000 [VO (EG) Nr.345/96]				
09.0045	Fische der Gattung Coregonus, gefr. 01.01.12 - 31.12.12	5,5	1.000	439
09.0046	Krebstiere, m. Dill geg., gefr. 01.01.12 - 31.12.12	0	3.000	148
09.0047	Garnelen der Art Pandalus b., o.Schale, gefr. 01.01.12 - 31.12.12	0	500	erschöpft 04.01.12
09.0048	Fischfilet d.Art Allocyttus spp., Pseudoc.,gefr. 01.01.12 - 31.12.12	0	200	erschöpft 04.01.12

1) Unter Einhaltung der Referenzpreise

2) Gadus morhua, ogac, Boreogadus saida

3) Merluccius bilinearis

4) Gadus morhua

5) Gadus morhua, ogac, macrocephalus, Boreogadus saida

6) Gadus ogac, macrocephalus, Boreogadus saida

		Zoll %	Kontingent t	EU: noch verfügbare Menge t
Gemeinschaftskontingente				
VO (EG) Nr. 2471/1999 [VO (EG) Nr. 669/97]				
Ursprung Faröer				
01.01.12 - 31.12.12				
09.0671	Forellen auch Filets, lbd, fr., gefr.	0	700	700
09.0675	Lachse, Forellen, zubereitet	0	400	400
09.0679	Krebse-, Weichtiere, zubereitet	0	4.000	4.000
09.0681	Seefische (Kab., Köh., Seehecht, AP, Pol. u.a.) gz. o. fein zerkl., zub.	0	1.200	1.189
Gemeinschaftskontingente				
VO (EG) Nr. 54/2009 v.21.01.09 Amtsbl.L17 v.22.01.09				
Ursprung Faröer				
01.01.12 - 31.12.12				
09.0672	Köhler, gesalzen u. getrocknet	0	750	686
09.0674	Gemeine Wellhornschnecke	0	1.200	1.200
09.0676	Krabben der Art Geryon affinis	0	750	750
zur Änderung der VO (EG) Nr. 992/95 des Rates in Bezug auf die Zollkontingente der Union für einige Agrar- u. Fischereierzeugnisse				
Ursprung Norwegen				
01.01.12- 31.12.12				
09.0701	Fischöl	8,5	1.000	969
01.05.12- 30.04.13				
09.0702	Salmoniden	0	3.158	3.124
01.04.12- 31.12.12				
09.0703	Klippfisch	0	13.250	7.807
Gemeinschaftskontingent				
VO (EG) Nr. 3061/95; VO (EG) Nr. 1920/2004 [VO (EG) Nr. 992/1995]				
Ursprung Thailand				
01.01.12 - 31.12.12				
09.0704	Fisch, zubereitet		1.816	erschöpft 04.01.12
Ursprung alle				
01.01.12 - 31.12.12				
09.0705	Fisch, zubereitet		742	erschöpft 04.01.12
Ursprung Thailand				
01.01.12 - 31.12.12				
09.0706	Fisch, zubereitet		1.410	1.410
Ursprung alle				
01.01.12 - 31.12.12				
09.0707	Fisch, zubereitet		865	860

		Zoll %	Kontingent t	EU: noch verfügbare Menge t
zur Änderung der VO (EG) Nr. 992/95 des Rates in Bezug auf die Zollkontingente der Union für einige Agrar- u. Fischereierzeugnisse				
Ursprung Norwegen				
01.05.12 - 30.04.13				
09.0710	Heringe, frisch	0	76.333	73.769
01.01.12 - 31.12.12				
09.0711	Fische zuber., Sardinellen u. Sprotten ausgen., ger. Köhler u. Heringe	4,4 / 10 4,4 / 10	400	395
01.05.12 - 30.04.13				
09.0712	Makrelen	0	66.333	61.186
09.0713	Fische, gefroren	0	3.474	1.155
09.0714	Filets von Heringen, gefroren	0	109.701	105.943

	Zoll %	Kontingent t	EU: noch verfügbare Menge t
Zusatzprotokoll z. Abk. zw. Norwegen u. Wirtschaftsgemeinschaft			
Ursprung Norwegen			
01.01.12 - 31.12.12			
09.0715		Forellen, fr. o. gefr.	0 500 erschöpft 22.02.12
09.0716		Lachs, fr.	0 6.100 erschöpft 07.01.12
09.0717		Paz., Atl. Lachs, gefr.	0 580 erschöpft 31.03.12
09.0718		Lachsfilet, fr., o. gefr.	0 610 erschöpft 07.01.12
09.0719		Salmoniden, and. fr. o. gefr.	0 670 667
09.0720		Leng, fr.	0 370 62
09.0721		Plattfische u.and.Seefische, fr.	0 250 erschöpft 18.02.12
09.0722		Fischfleisch v. Kabeljau, Köhler, Schellfisch u.a. Seefischen (ausg. Makrelen), gefr.	0 500 erschöpft 21.06.12
09.0723		Heringe, fr. o. gefr. (16.06.12 bis 14.02.13)	0 800 erschöpft 09.08.12
09.0724		Makrelen, fr. (16.06.12 bis 14.02.13)	0 260 erschöpft 19.07.12
09.0725		Makrelen, fr. (16.06.12 bis 14.02.13)	0 30.600 30.357
09.0726		Rotbarsche, fr. o. gefr.	0 130 erschöpft 26.03.12
09.0727		Filet v. and. Süßwasserfischen, fr. o. gefr.	0 110 109
09.0728		Filet v. Köhler u. Rotbarsch, fr.	0 180 53
09.0729		Heringslappen, fr. (01.01.12 bis 31.12.12)	0 130 erschöpft 30.01.12
09.0730		Filet v. Kabeljau, Boreog. s., Köhler, Schell- fisch, Seehechten, Schollen, Rotbarsch, Seeteufel u.a. Seefische, gefr.	0 9.000 erschöpft 15.05.12
09.0731		Fischleber, -rogen, -milch, ges., getr.	0 1.900 1.766
09.0732		Lachs, geräuchert	0 450 123
09.0733		Heringe, Heilbutte, Makrelen, Forellen, Aale, and. Fische, geräuchert	0 140 76
09.0734		Fische, and., nur gesalzen	0 250 erschöpft 23.03.12
09.0735		Heringe, gesalzen	0 1.440 870
09.0736		Gamelen (Pandalidae), Kaisergranat, gefr.	0 950 664
09.0737		Gamelen (Pandalidae), nicht gefr.	0 800 475
09.0738		Gamelen (Pandalidae), Kaisergranat, nicht gefr.	0 900 872
09.0739		Lachse, gz. o. Stücke, zubereitet	0 170 134
09.0740		Heringe, gz. o. Stücke, zubereitet	0 3.000 erschöpft 04.01.12
09.0741		Sardinen, Sprotten, gz. o. Stücke, zubereitet	0 180 180
09.0742		Makrelen, gz. o. Stücke, zubereitet	0 130 129
09.0743		Kabeljau, Köhler, Seehecht, AP, Pollack, and.Fische, gz o. Stücke und and. Fische, zerkleinert, zubereitet	0 5.500 5.002
09.0744		Lachsfleisch, zubereitet	0 300 297
09.0745		Gamelen, zubereitet, geschält gefroren	0 8.000 4.983
09.0746		Gamelen and. als gefr. u. geschält	0 1.000 592
09.0747		Mehl, Pellets v. Fisch-, Krebs-u. Weichtieren	0 28.000 28.000
09.0748		Krabben, zubereitet	0 50 erschöpft 13.03.12
09.0749 (01.05.12-30.04.13)		Gamelen	0 11.053 9.493
09.0750 (01.05.12-30.04.13)		Heringe, zubereitet	0 8.000 erschöpft 19.09.12
09.0752 (01.01.12-31.12.12)		Heringe	0 44.000 41.468
09.0756 (01.01.12-31.12.12)		Filets; Lappen von Heringen	0 67.000 45.650
09.0758 (01.01.12-31.12.12)		Gamelen, geschält und gefroren	0 2.500 1.912

	Zoll %	Kontingent t	EU: noch verfügbare Menge t
Gemeinschaftskontingente			
Zusatzprotokoll z. Abk. zw. Island u. Wirtschaftsgemeinschaft			
VO (EG) Nr. 1921/2004 [VO (EG) Nr. 499/1996]			
Ursprung Island			
01.01.12 - 31.12.12			
09.0792 (01.01.12-31.12.12)		Heringe	0 950 950
09.0793		Lachs, Filet, fr. u. Lachsfilet, gefr.	0 50 30
09.0794		Plattfische, Seefische, Filets v. Süßwasser- u. Seefischen, Fleisch v. Süßwasser- u. Seefischen, fr. o. gefr.	0 250 erschöpft 17.01.12
09.0795		Heringe, gesalzen	0 1.750 1.750
09.0796		Kaisergranat, gefr.	0 50 erschöpft 28.07.12
09.0797		Heringe, zuber. o. haltb. gem.	0 2.400 1.981
09.0798		And. Fische u. Fischfleisch, ausg. Heringe, u. Makrelen, zuber. o. haltb. gem.	0 50 erschöpft 13.01.12
VO (EG) Nr. 185/2011 v.25.02.11 [VO (EG) Nr. 499/1996]			
Ursprung Island			
01.05.12 - 30.04.13			
09.0810		Kaisergranat	0 520 erschöpft 23.07.12
09.0811		Filets v. Rotbarsch	0 750 123
09.0812		Heringe	0 950 697
VO (EG) Nr. 1337/2007(Abl.L298S.6) [VO (EG) Nr. 992/1995]			
Ursprung Norwegen			
01.01.12 - 31.12.12			
09.0850		Makrelen	0 3.100 3.100
09.0851		Heringe, gefr.	0 600 600
09.0852		Filets v. Heringen	0 200 200
09.0853		And. Fische, gefr.	0 734 734
09.0854		And. Salmoniden	0 667 667
09.0856		Garnelen	0 10.000
09.0857		Makrelen(16.06.10-14.02.11)	0 30.500 30.500
Gemeinschaftskontingent Sardinen, haltb. gem.			
VO (EG) 1981/94 u. Änd.VO (EG) 650/98			
01.01.12 - 31.12.12			
Ursprung Tunesien			
09.1201			0 100 erschöpft 13.04.12
VO (EG) Nr. 2088/2004			
01.01.12 - 31.12.12			
Ursprung Kroatien			
09.1581		Forellen	0 30 25
09.1582		Karpfen	0 210 1
09.1583		Seebrassen	0 35 34
09.1584		Meerbarsche	0 650 erschöpft 11.07.12
09.1585		Sardinen	6 180 180
09.1586		Sardellen	0 40 40
09.1587		Fische zuber. od. haltbar gemacht	0 1.550 981

		Zoll	Kontingent	EU: noch verfügbare Menge
		%	t	t
VO (EG) Nr. 354/2011 v.12.04.2011				
01.01.12 - 31.12.12				
Ursprung Bosnien und Herzegowina				
09.1594	Forellen	0	60	erschöpft 07.03.12
09.1595	Karpfen	0	130	130
09.1596	Seebrassen	0	30	30
09.1597	Meerbarsche	0	30	30
09.1598	Sardinen	6	50	50
09.1599	Sardellen	12,5	50	50

	Zoll %	Kontingent t	EU: noch verfügbare Menge t
Gemeinschaftskontingente			
VO (EG) Nr. 824/2007			
01.01.12 - 31.12.12			
09.2759		Kabeljau fr., gek. oder gefr., zur Verarbeitung	0 80.000 33.219
09.2760		Seehecht gefr., zur Verarbeitung	0 15.000 6.265
09.2761		Filets und Fleisch vom Blauen Grenadier gefr, zur Verarbeitung	0 20.000 7.977
09.2762		Langusten gefr., zur Verarbeitung	6 750 741
09.2765		Kabeljau, nur ges. ^{1) *)}	0 5.000 3.201
09.2766		Südlicher Wittling, Filets und Fleisch, gefr., zur Verarbeitung	0 2.000 2.000
09.2770		Sardellen, ges. zur Verarbeitung	0 5.000 3.726
09.2772		Surimi, gefr., zur Verarbeitung	0 55.000 24.772
09.2774		Filets v. Seehecht, gefr., zur Verarbeitung	4 12.000 3.877
09.2776		Filets und Fleisch von Kabeljau, gefr., zur Verarbeitung	0 20.000 erschöpft 23.06.12
09.2777		Paz.Pollack, gefr., mit Erlaubnisschein	0 10.000 9.520
09.2778		Filets von Plattfischen, anderes Fischfleisch, gefr., zur Verarbeitung	0 10.000 3.454
09.2785		Kalmare, Rümpfe, gefr. *)	0 45.000 27.061
09.2786		Kalmare u Illex-A., gz.o Fangarme u Flossen, gefr.*)	0 1.500 463
09.2788		Heringe ganz über 140 g/St oder Lappen über 80 g/St *) 01.10.11 - 31	0 20.000 20.000
09.2790		Filets (Loins) v. Thunfischen u. echtem Bonito *)	6 15.000 erschöpft 15.06.12
09.2792		Heringe, mit Kräutern und/oder Essig zubereitet *)	6 10.000 8.819
09.2794		Garnelen (Pandalus borealis), gekocht u. geschält, *)	6 20.000 erschöpft 02.08.12
*) zur Verarbeitung bestimmt			
VO (EG) Nr. 2563/00			
01.01.12 - 31.12.12			
Ursprung Albanien, Bosnien und Herzegowina, Kroatien,			
Mazedonien, Montenegro, BR Jugoslawien einschl. Kosovo			
09.1561		Sardellen, zuber	12,5 60 60
09.1571		Forellen*) Salmo tr., Oncorhyn. spp.	0 15 15
09.1573		Karpfen*)	0 20 20
09.1575		Seebrassen*) Dentex dentex u Pagellus Arten	0 45 45
09.1577		Meerbarsche*) Dicentrarchus labrax	0 30 30
gem. VO (EG) Nr. 407/2008 v. 07.05.2008			
Amtsblatt L 122 v. 08.05.08			
01.01.12 - 31.12.12			
09.1579		Sardinen	6 70 70
*) lbd, fr, gek, gefr, getr. ges o in Salzlake, ger, Fil. u. Fl., Mehl u. Pellets			
VO (EG) Nr. 1916/2006			
01.01.12 - 31.12.12			
Ursprung Albanien			
09.1500		Forellen*)	0 50 50
09.1501		Karpfen*)	0 20 20
09.1502		Seebrassen*)	0 20 20
09.1503		Meerbarsche*)	0 20 20
09.1504		Sardinen, zubereitet oder haltbar gemacht	6 100 84
09.1505		Sardellen, zubereitet oder haltbar gemacht	0 1.000 193
*) lbd, fr, gek, gefr, getr. ges o in Salzlake, ger, Fil. u. Fl., Mehl u. Pellets			

		Zoll %	Kontingent t	EU: noch verfügbare t
VO (EG) Nr. 497/2008				
01.01.12 - 31.12.12				
Ursprung Montenegro				
09.1516	Forellen*)	0	20	20
09.1518	Karpfen*)	0	10	10
09.1520	Seebrassen*)	0	20	20
09.1522	Meerbarsche*)	0	20	20
09.1524	Sardinen, zubereitet oder haltbar gemacht	6	200	200
09.1525	Sardellen, zubereitet oder haltbar gemacht	12,5	200	200
*) lbd, fr, gek, gefr, getr. ges o in Salzlake, ger, Filets u. Fleisch, Mehl u. Pellets				
VO (EG) Nr. 497/2008 v.14.08.2008				
zur Abweichung von der VO(EWG) Nr. 2454/93 in Bezug auf die Bestimmung des Begriffs				
"Ursprungserzeugnisse" im Rahmen des Schemas allgemeiner Zollpräferenzen zur Berücksichtigung				
der besonderen Lage von Kap Verde bei bestimmten in die EG ausgeführten Fischereierzeugnissen				
01.01.12 - 31.12.12				
Ursprung Kap Verde				
09.1647	Makrele(Sc.Colias, Sc.Jap., Sc.Scombrus), Filets, zuber.od.haltb.gem.	0	2.500	1.489
09.1648	Unechter Bonito od. Fregattmakrele(Auxis thazard, Auxis Rochei), Filets, zubereitet oder haltbar gemacht	0	875	738
09.1649	Gelbflossenthun, Echter Bonito(Tunnus Albacares, Katsuwonus Pelamis), Filets, zubereitet oder haltbar gemacht	0	211	211
Entscheidung über eine vorübergehende Ausnahmeregelung (EG) Nr. 1528/2007				
von den Ursprungsregeln des Anhangs II				
01.01.12 - 31.12.12				
Ursprung Seychellen				
09.1666	Haltbar gemachter Thunfisch(1)	0	3.000	2.594
Ursprung Kenia				
09.1667	Loins genannte Thunfischfilets	0	2.000	2.000
Ursprung Mauritius				
09.1668	Haltbar gemachter Thunfisch(1)	0	3.000	1.366
09.1669	Thunfischfilets	0	600	600
(1)in jeglicher Verpackungsform, wobei die Ware im Sinne der HS-Position 1604 als haltbar gemacht zu betrachten ist.				

	Zoll %	Kontingent t	EU: noch verfügbare Menge t
Beschluss der Kom. über eine Ausnahme von den Ursprungsregeln im Beschluss 2001/822/EG des Rates für aus St.Pierre u. Miquelon eingeführte Fischereierzeugnisse			
01.02.12-31.01.13			
Ursprung Saint-Pierre und Miquelon			
09.1623		Hummer	0 225 225
09.1624(01.02.12-31.01.13)		Fischzubereitungen	0 600 600
09.1625(01.02.12-31.01.13)		Miesmuscheln	0 250 250
Durchführungsbeschluss der Kommission v.27.06.2011 hinsichtlich der Verlängerung der vorübergehenden Ausnahmeregelungen von den Ursprungsregeln in Anhang II der VO(EG) Nr. 1528/2007			
01.01.12-31.12.12			
Ursprung Seychellen			
09.1630		Thunfischfilets, Loins	0 600 600
Ursprung alle			
01.01.12 - 31.12.12			
09.1641		Schw.Heilbutt, Hummer, Garnelen	0 2.000 1.917
Beschluss der Kommission über eine vorübergehende Ausnahmeregelung von den Ursprungsregeln in Anhang II der VO (EG) Nr. 1528/2007 des Rates zur Berücksichtigung der besonderen Lage Madagaskars bei haltbar gemachtem Thunfisch und "Loins" genannten Thunfischfilets			
Ursprung Madagaskar			
01.01.12 - 31.12.12			
09.1645		haltbar gemachter Thunfisch	0 2.000 2.000
01.01.12 - 31.12.12			
09.1646		Thunfischfilets, Loins	0 500 481
Verordnung des Rates (EG) Nr. 312/2003 (Abl. L 46/2003 S. 1)			
Ursprung Chile			
01.01.12 - 31.12.12			
09.1934		Seehechte, frisch o. gekühlt	10% Ermäßigung 5.000 2.035
09.1935		Fischfilets getr, ges, geräuchert	10% Ermäßigung 40 23
09.1936		Fische zubereitet	1/3 des Zollsatzes 150 150
VO (EG) Nr. 305/05			
Ursprung Chile			
01.01.12 - 31.12.12			
09.1940		Fische, gefroren	0 725 erschöpft 04.01.12
09.1942		Makrelen	0
VO (EG) Nr. 1093/2011 v. 28.10.2011			
Ursprung RepKorea			
01.07.12 - 30.06.13			
09.2450		Surimizubereitungen	2.500 2.189

		Zoll %	Kontingent t	EU: noch verfügbare Menge t
zur Änderung der VO (EG) Nr. 499/96 hinsichtlich der Zollkontingente für bestimmte Fische und Fischereierzeugnisse				
01.01.12- 31.12.12				
Ursprung Norwegen				
09.0775	Fischleberöl	0	103	42
09.0776	Fischöl	0	384	327
09.0777	Fischöl	0	5.141	4.436
VO (EG) Nr. 2133/2001 (Abl.L 287 S.12)				
01.01.12 - 31.12.12				
Ursprung Norwegen				
09.0779	Fischfutter (Glucose, Dextrin, Stärke oder Milcherzeugnisse)	0	1.177	989
Ursprung Färöer				
09.0689	Fischfutter (Solubles, Glucose, Dextrin, Stärke oder Milcherzeugnisse)	0	20.000	20.000
zur Änderung der VO (EG) Nr. 499/96 hinsichtlich der Zollkontingente für bestimmte Fische und Fischereierzeugnisse				
01.01.12- 31.12.12				
Ursprung Färöer				
09.0690	Weichtiere	0	20	20
Ausnahme Ursprungsregeln gem. Beschluss 2001/822/EG des Rates v.16.10.2009				
01.08.11 - 31.07.12				
Ursprung Grönland				
09.0691	Garnelen der Art Pandalus borealis, zuber. oder haltbar gemacht	0	2.100	2.100
VO (EG) Nr. 660/2002 (Abl.L 102 S.14)				
01.01.12 - 31.12.12				
Ursprung Grönland				
09.0692	Schw. Heilbutt gefroren (ganz, Filets), Garnelen (Pandalidae)	0	10.000	9.982
VO (EG) Nr. 767/2007 (Abl.L 310 S.19)				
01.12.11- 30.11.12				
Ursprung Falklandinseln				
09.1914	Fische, gefroren	0	12.500	9.266
09.1915	Fischfilets, gefroren	0	5.100	5.075
09.1916	Kalmare, Art Loligo Patagonica	0	34.600	22.462
09.1917	Kalmare, Art Illex	0	31.000	29.630
Entscheidung (EG) Nr. 167/2007 (Abl. L 76/2007 S. 32)				
01.04.11-31.03.12				
Ursprung Saint-Pierre und Miquelon				
09.1650	div. Seefischfilets, -fleisch, gefroren; Kabeljau ganz und Filet, gesalzen	0	1.290	1.290

		Zoll %	Kontingent t	EU: noch verfügbare Menge t
VO (EG) Nr. 975/2003 (Abl.L 141 S.1)				
01.07.07- 30.06.08				
Ursprung Thailand				
09.2005	Thunfisch in Dosen	12	13.390	erschöpft 01.07.07
01.07.07- 30.06.08				
Ursprung Philippinen				
09.2006	Thunfisch in Dosen	12	9.270	erschöpft 14.11.07
Ursprung Indonesien				
01.07.07- 30.06.08				
09.2007	Thunfisch in Dosen	12	2.832,5	erschöpft 25.07.07
01.07.07- 30.06.08				
Ursprung andere Drittländer				
09.2008	Thunfisch in Dosen	12	257,5	erschöpft 01.07.07
zur Änderung der VO (EG) Nr. 499/96 hinsichtlich der Zollkontingente für bestimmte Fische und Fischereierzeugnisse				
01.07.12- 30.06.13				
Ursprung Mexiko				
09.1853	Fisch, haltbar gemacht		8.000	8.000
VO (EG) Nr. 875/2004 (Abl.L 162 S.51)				
01.01.12- 31.12.12				
Ursprung Mexiko				
09.1854	Thunfischfilets ("Loins")	6%	6.000	5.975

Entwicklung der Anlandungen von Frischfisch (ohne Krebs- und Weichtiere) in der Bundesrepublik Deutschland
 (Basis verkaufte Konsumware)

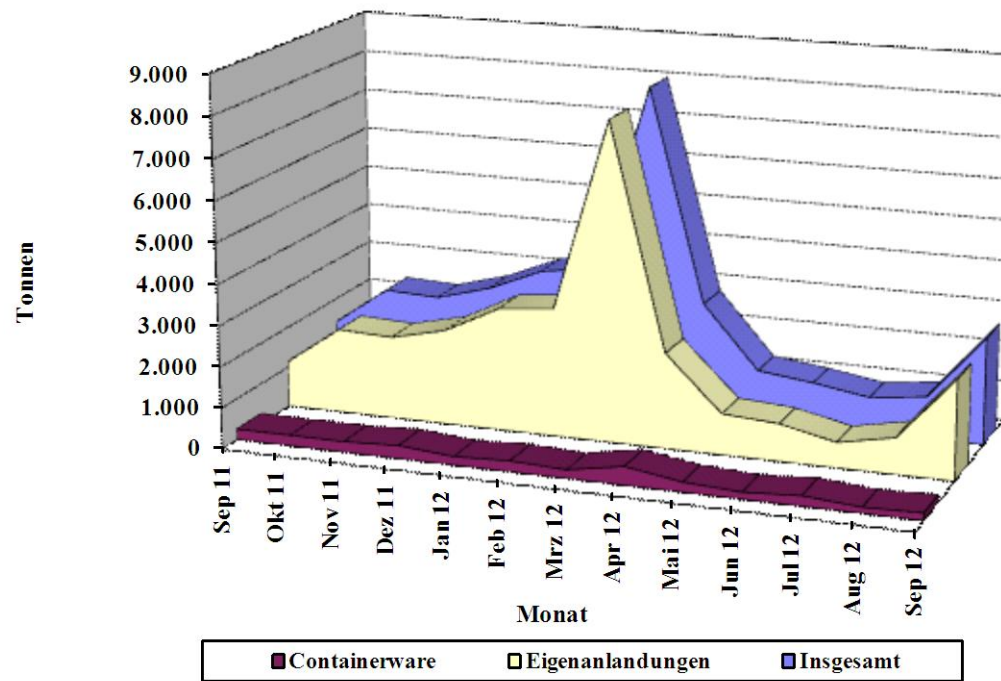

Quelle: BLE

Grafik 2

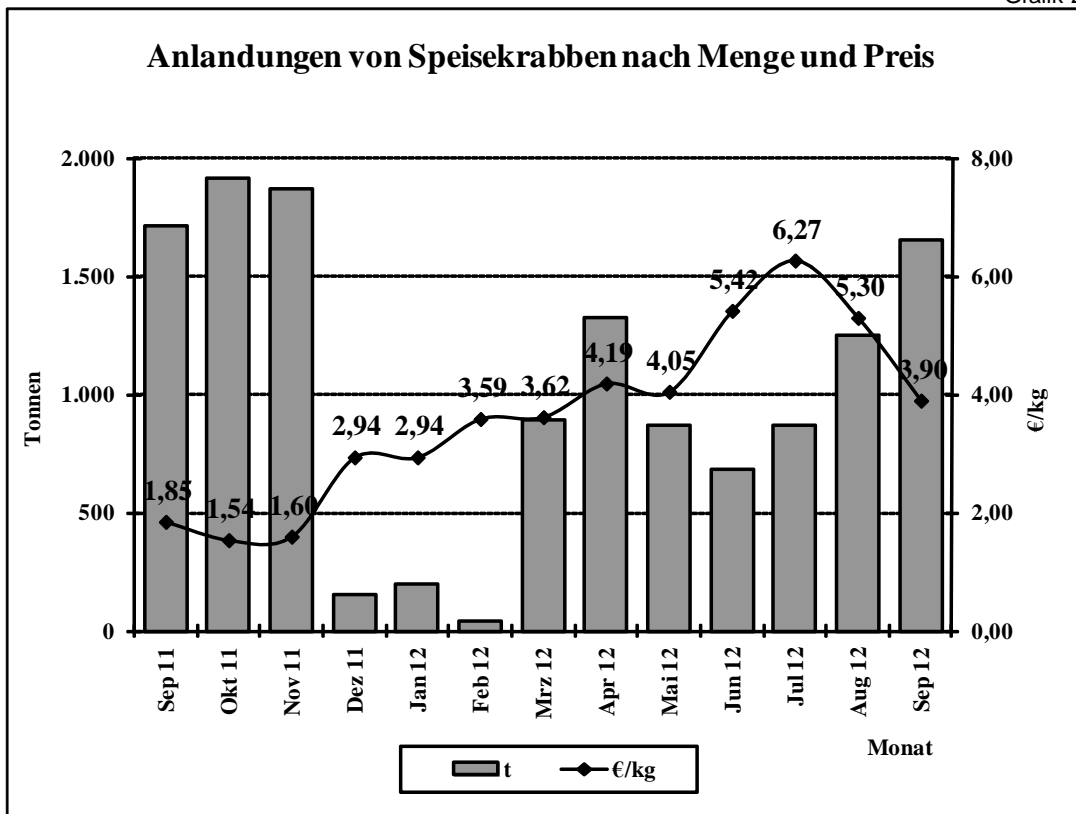

Quelle: BLE

Grafik 3

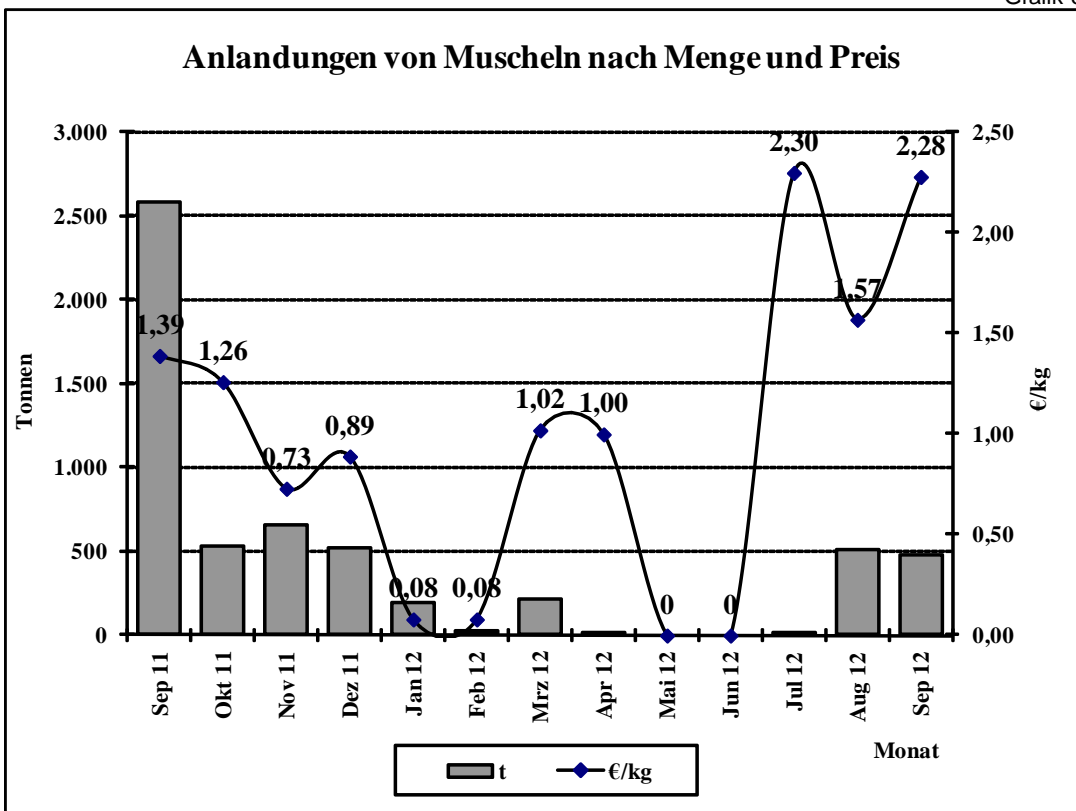

Quelle: BLE

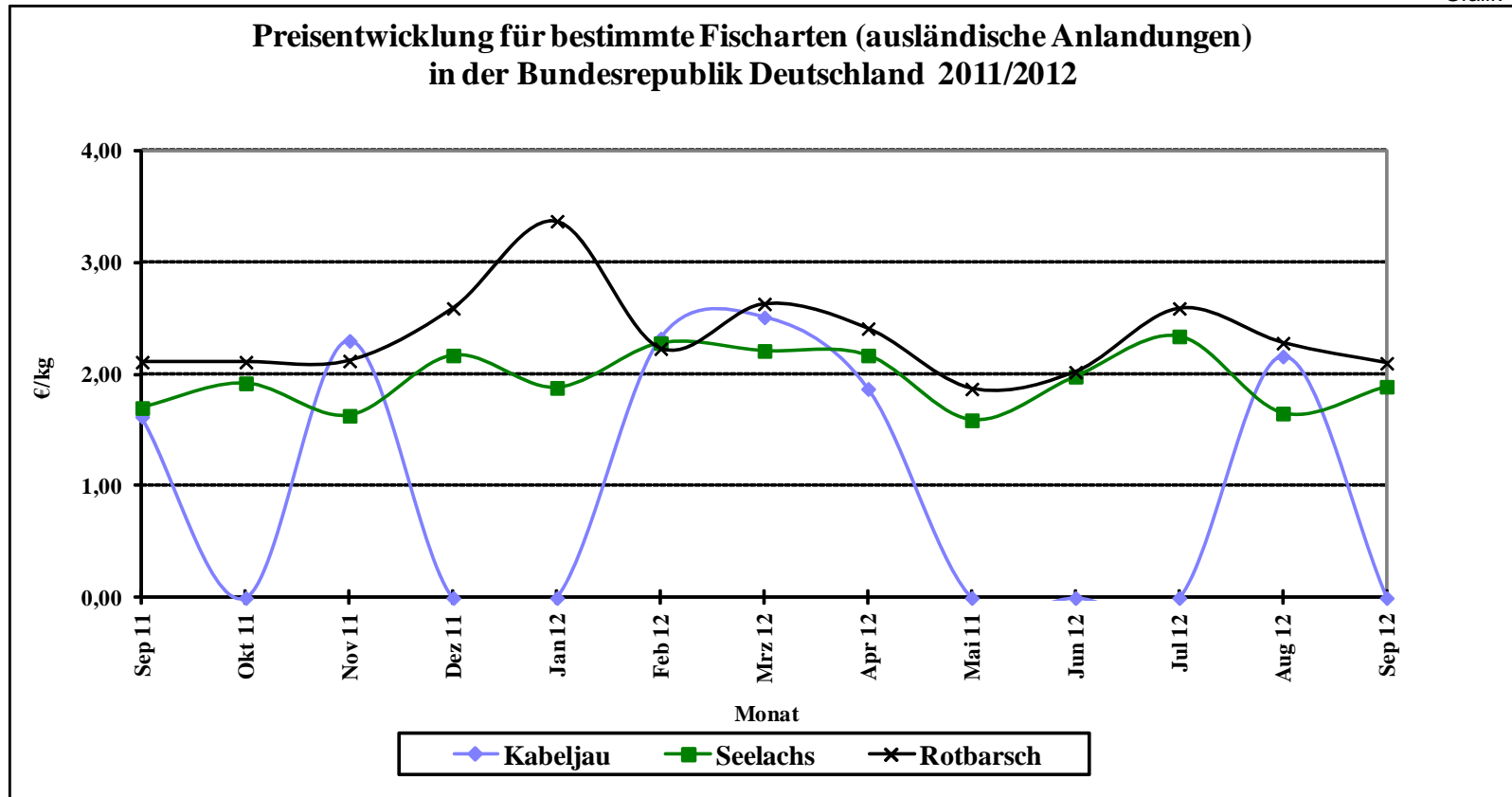

Quelle: Seefischmärkte

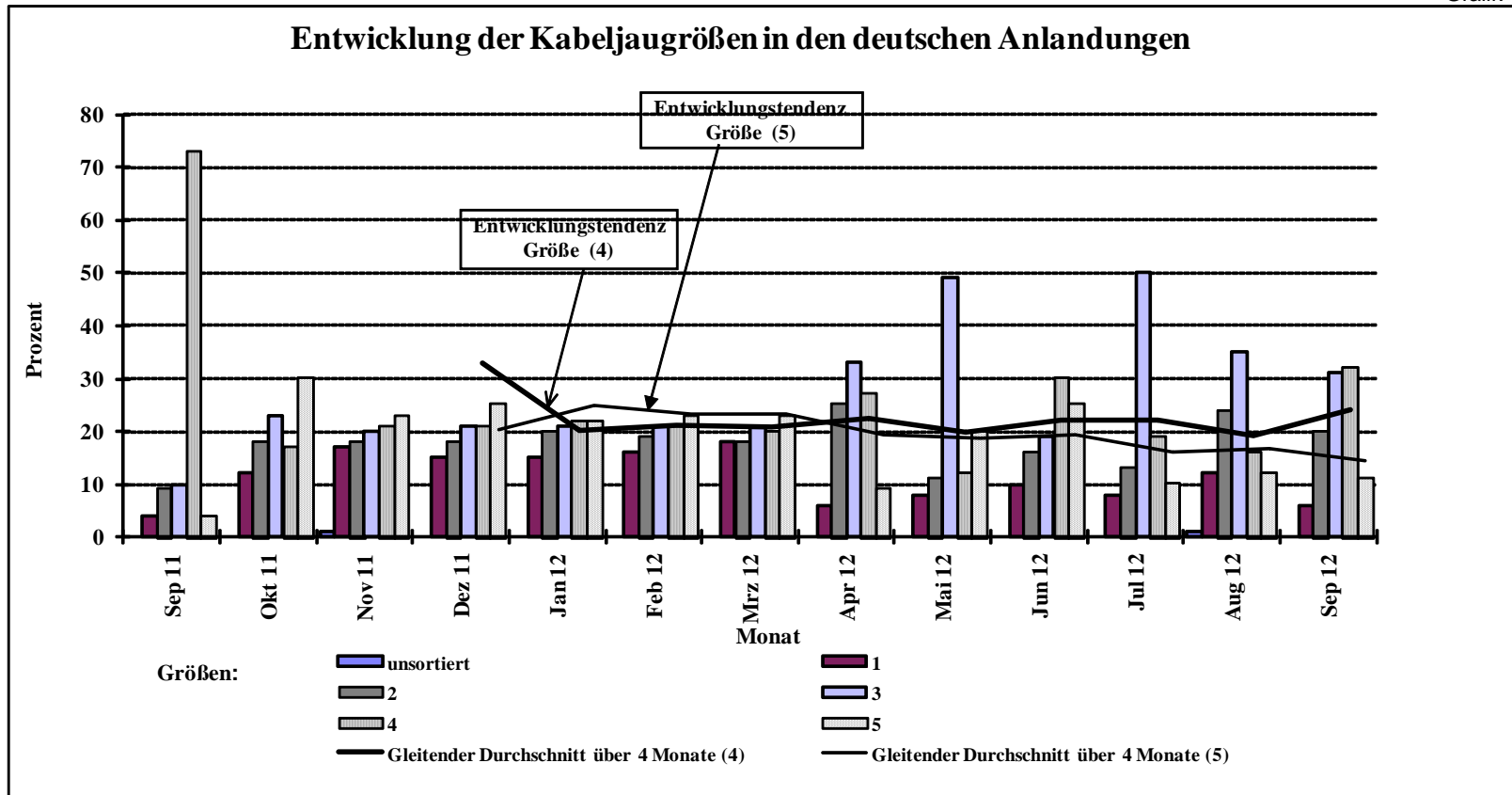

Quelle: BLE

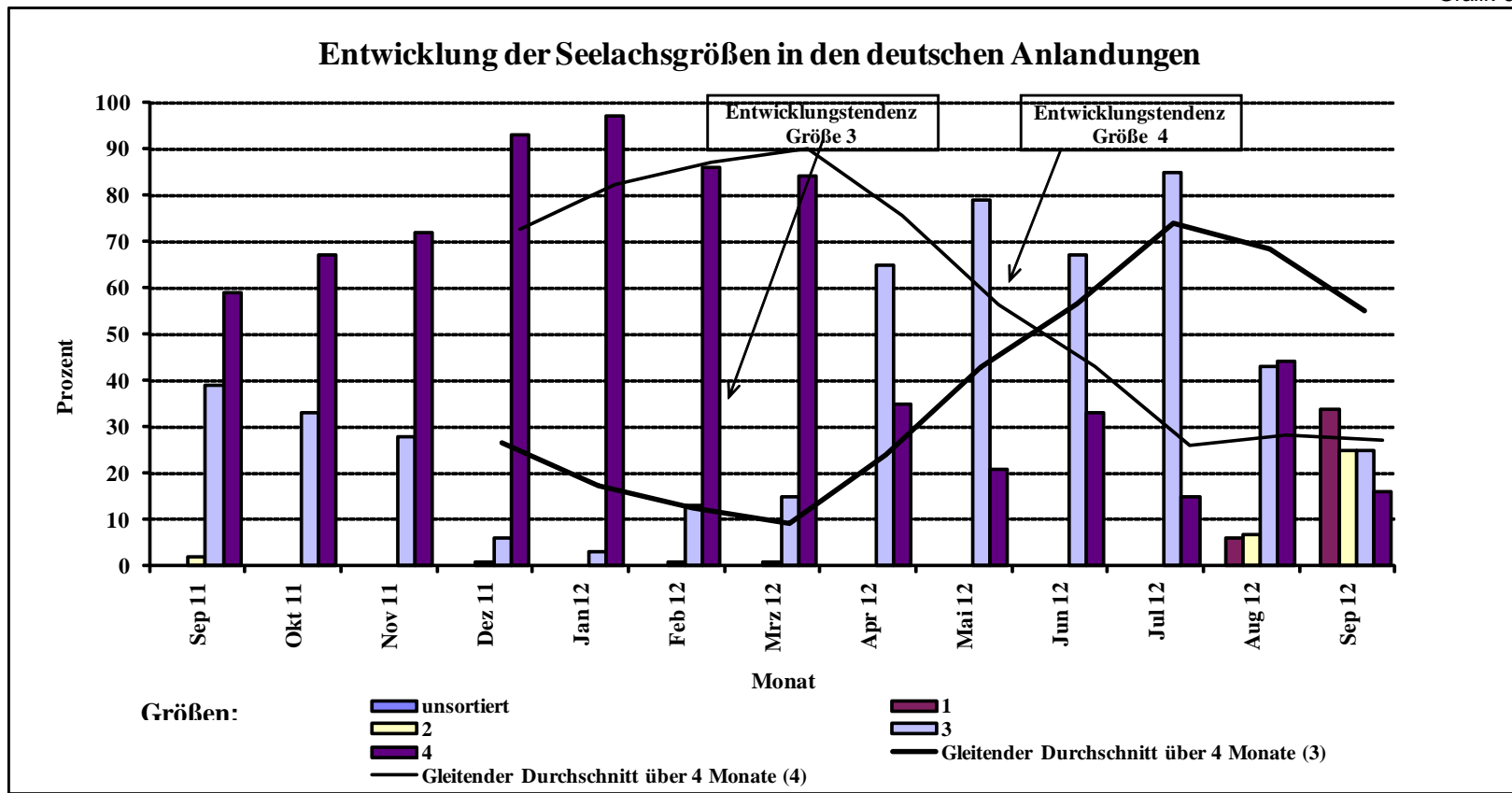

Quelle: BLE

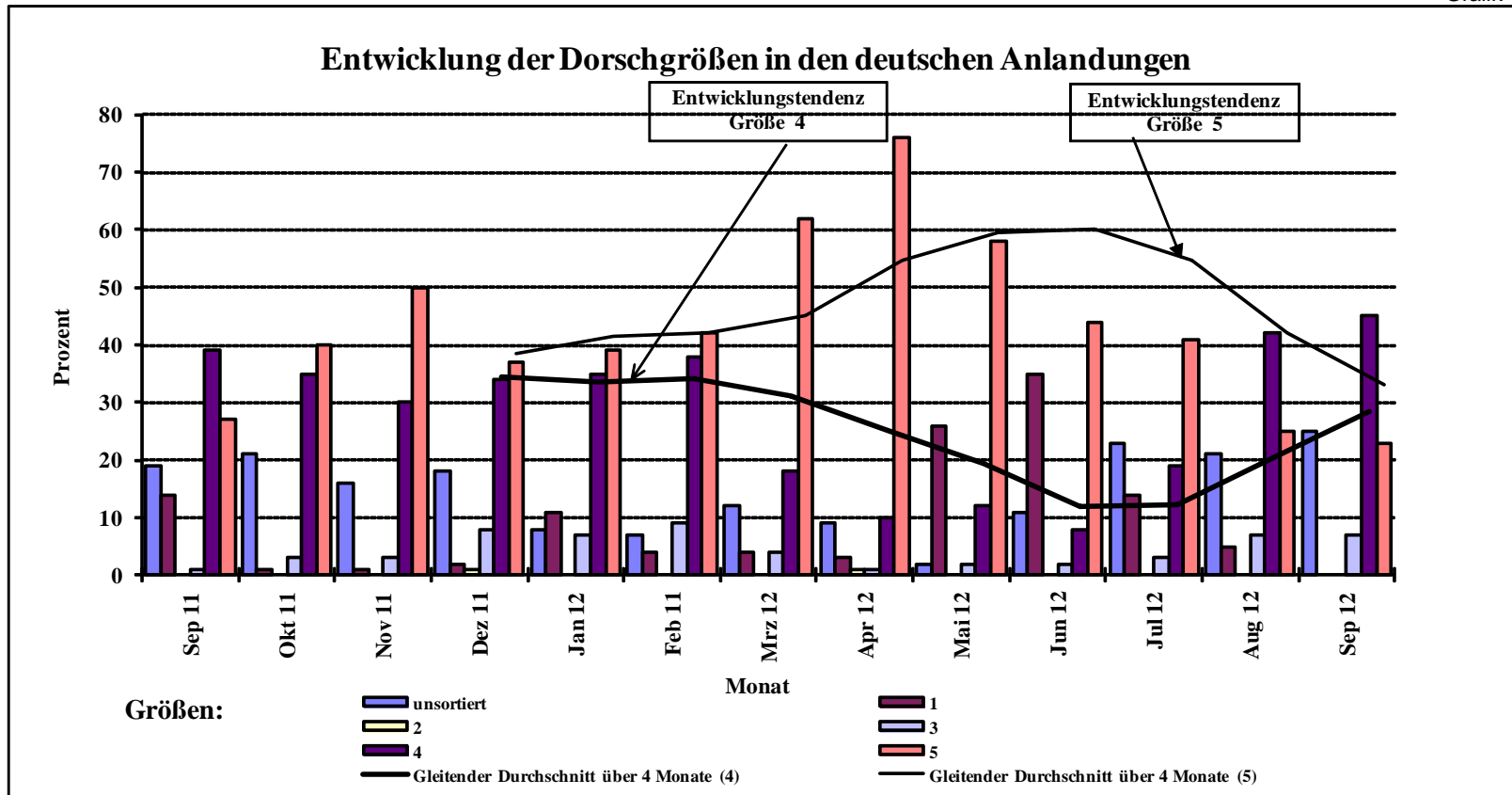

Quelle: BLE

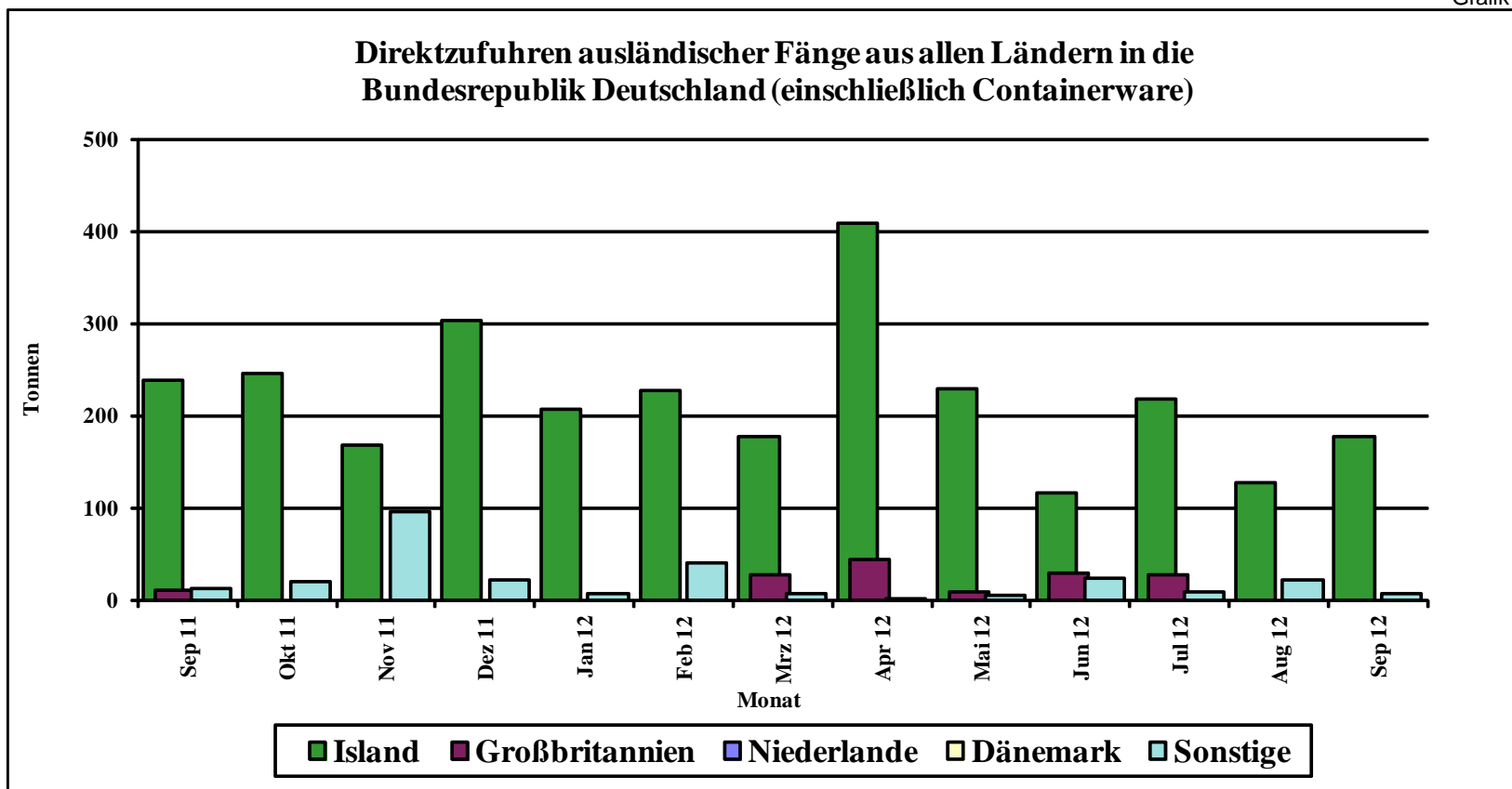

Quelle: BLE

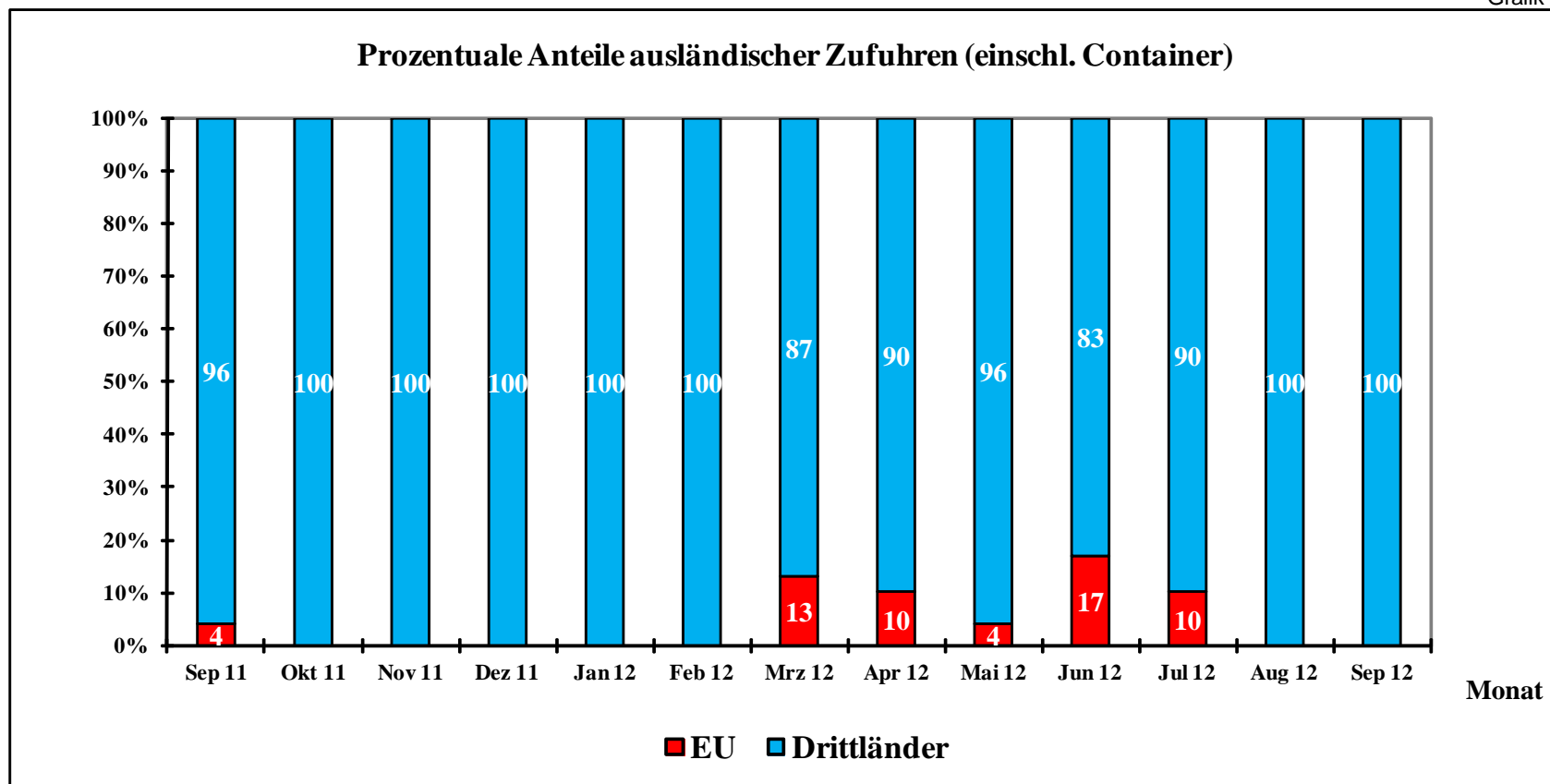

Quelle: BLE

Grafik 10

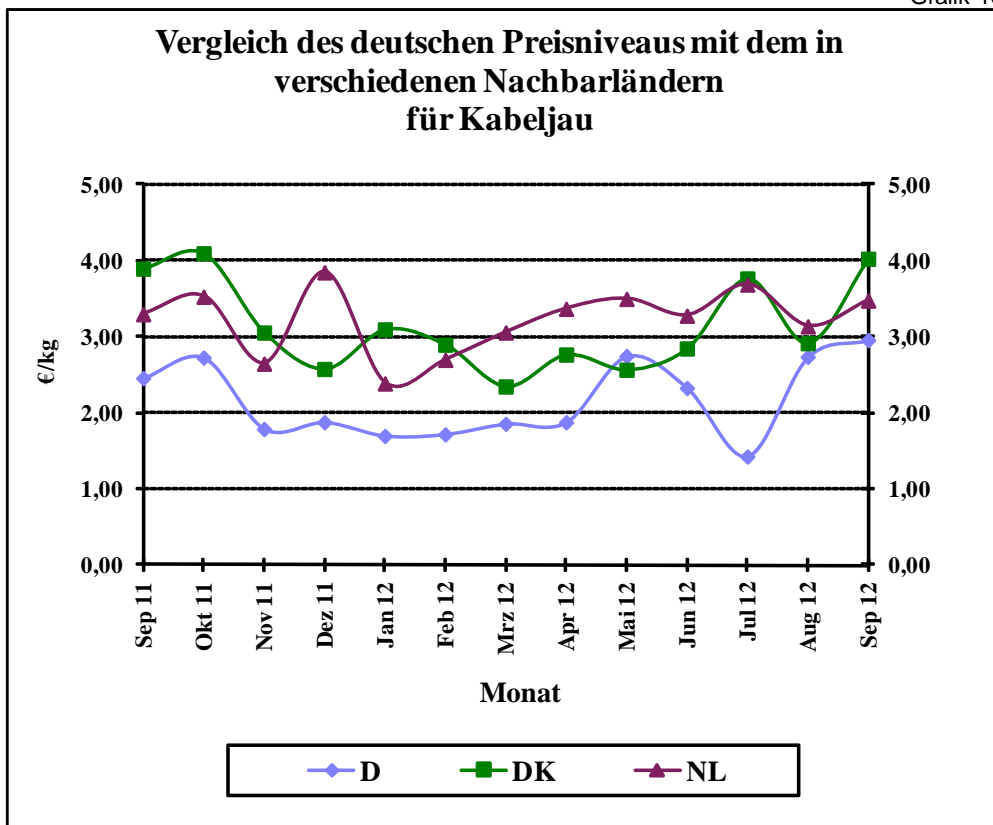

Quelle: BLE

Grafik 11

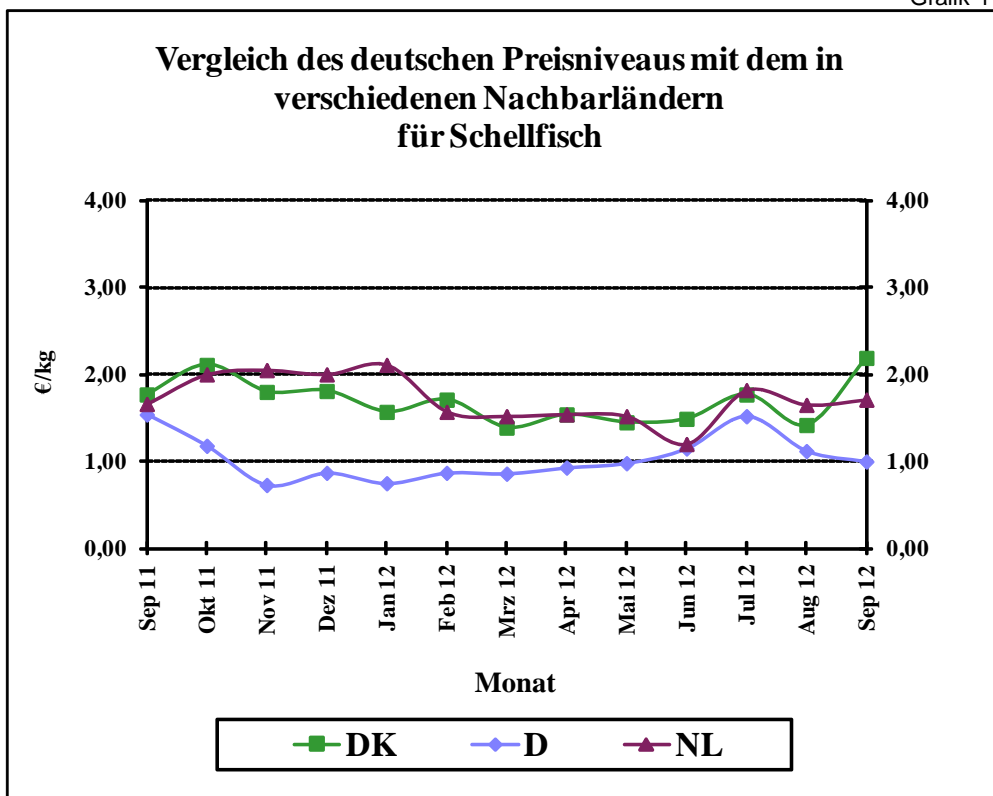

Quelle: BLE

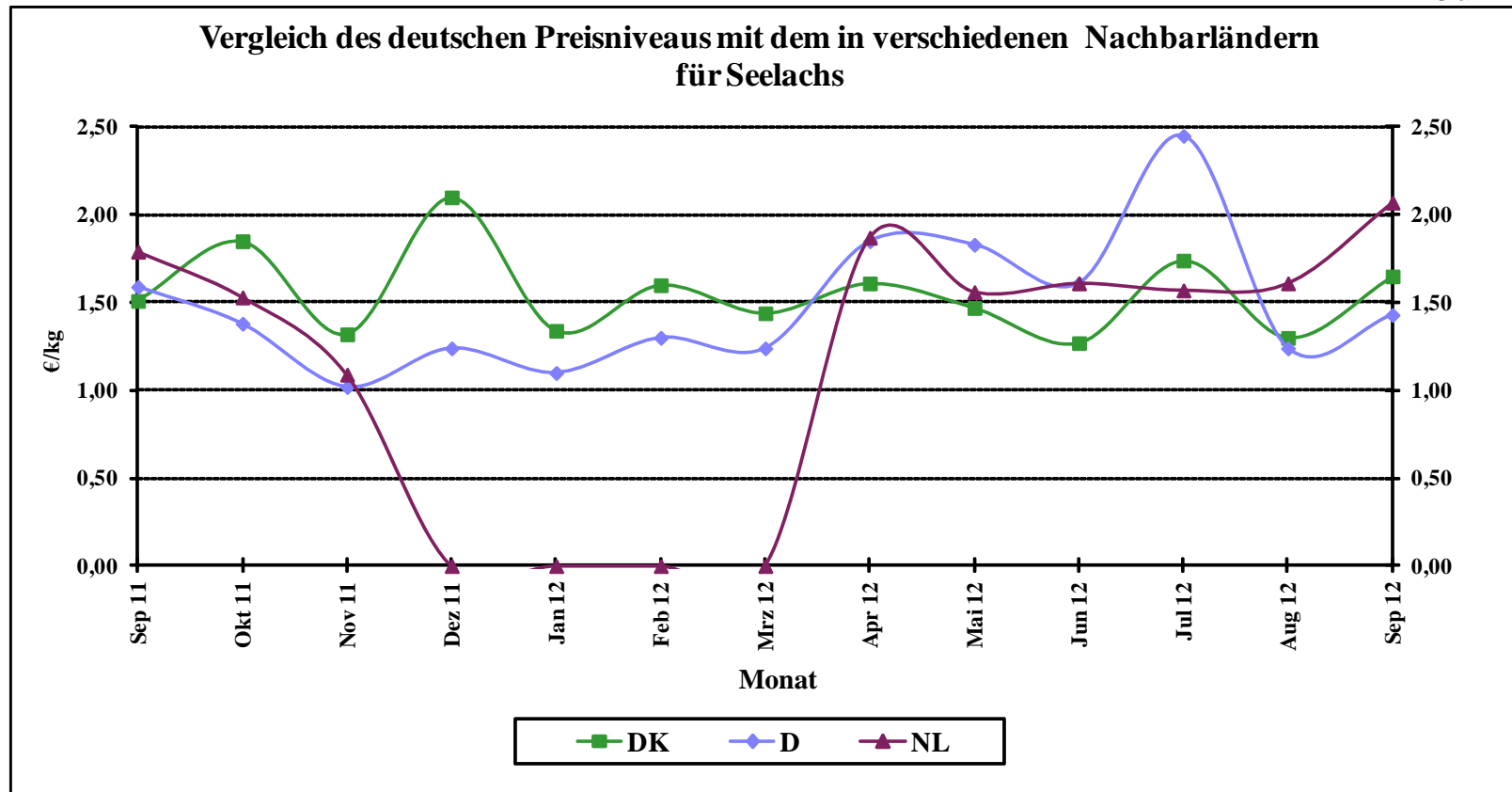

Quelle: BLE

Grafik 13

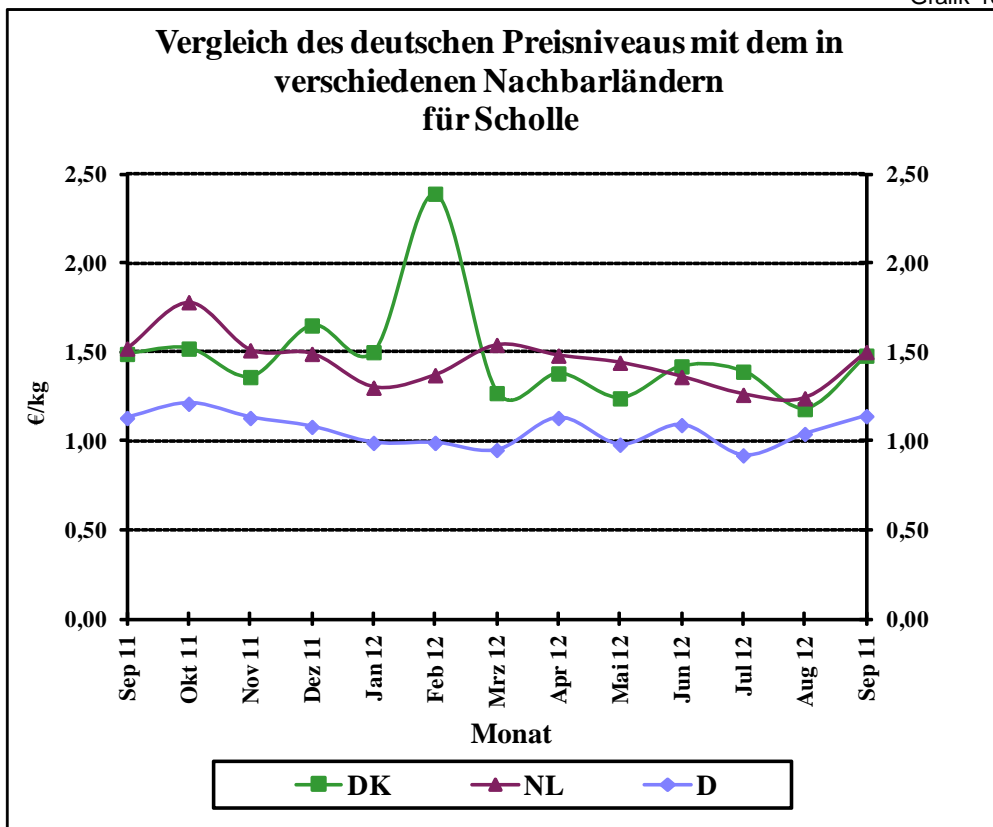

Quelle: BLE

Grafik 14

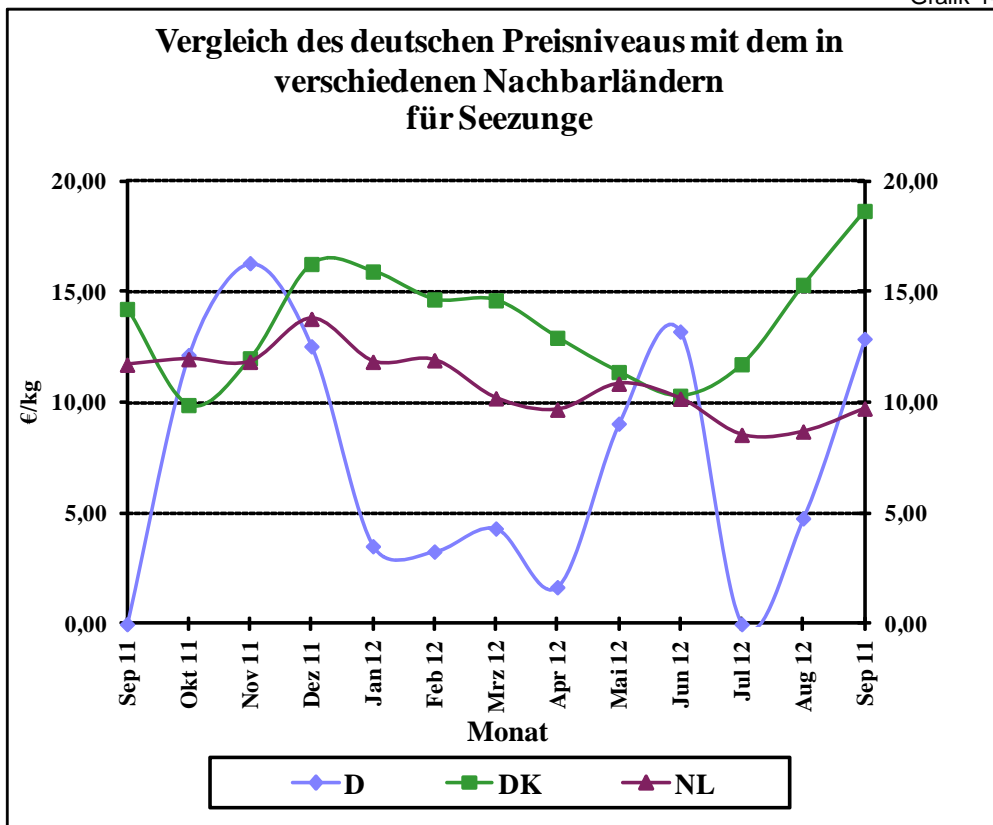

Quelle: BLE

Grafik 15a

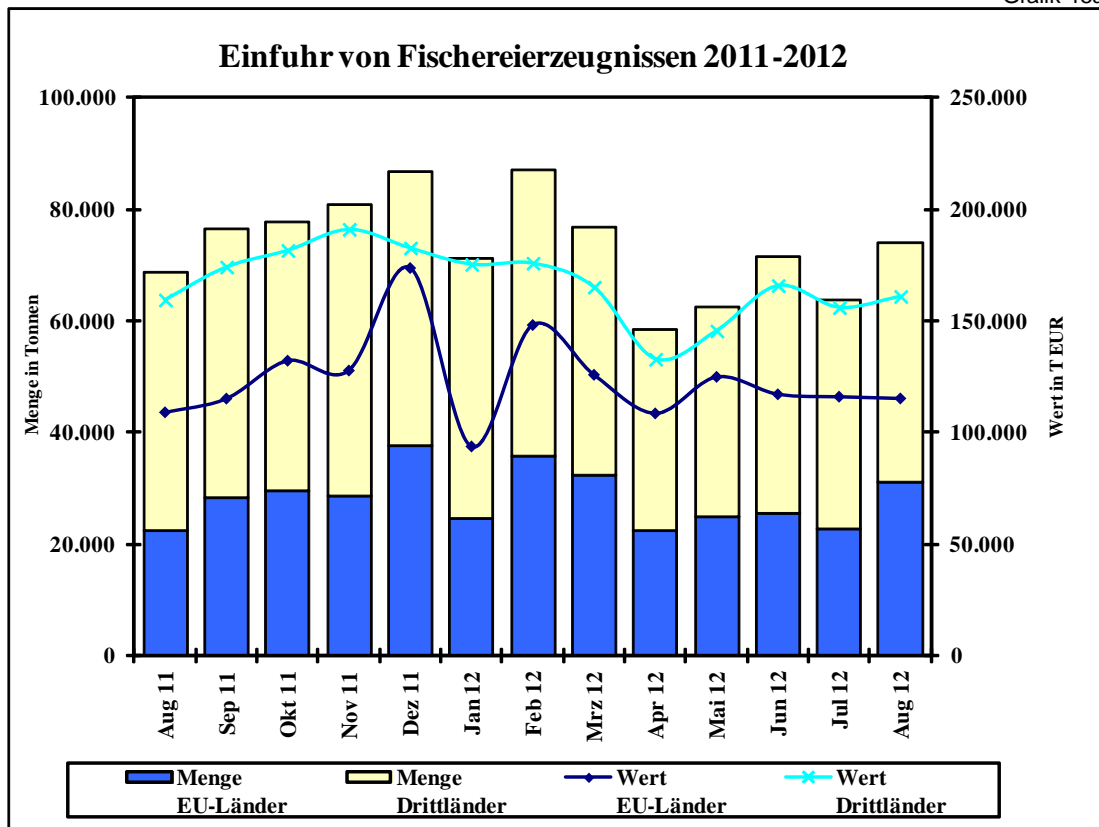

Grafik 15b

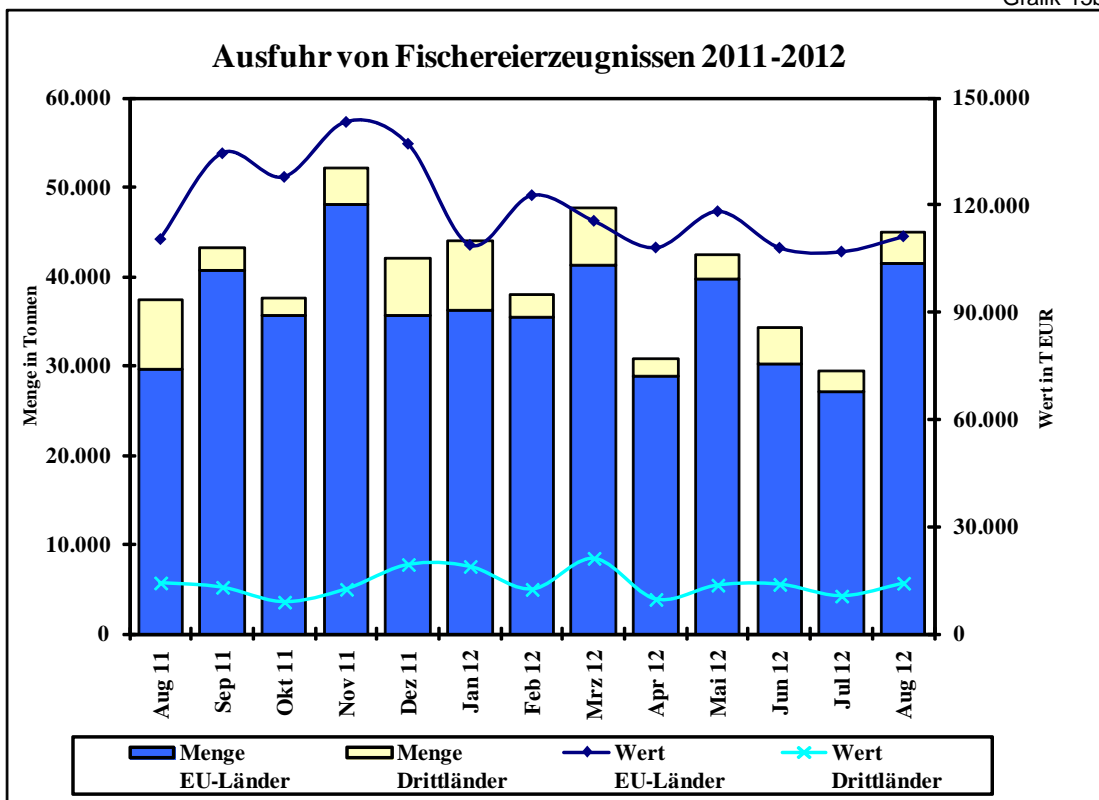

Quelle: Statistisches Bundesamt, BLE; einschl. Auslandsanlandungen

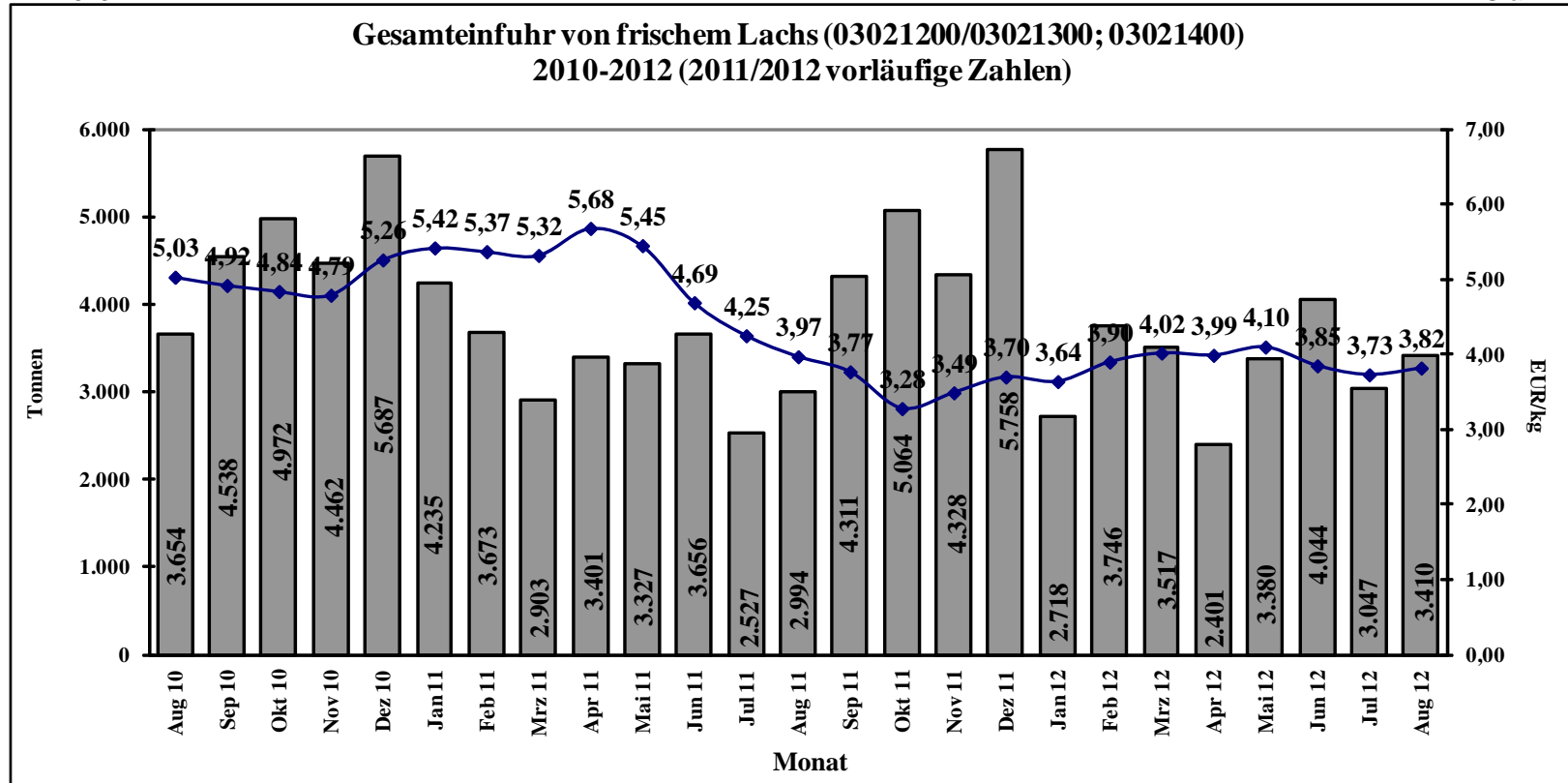

Quelle: Stat.BA, Wiesbaden

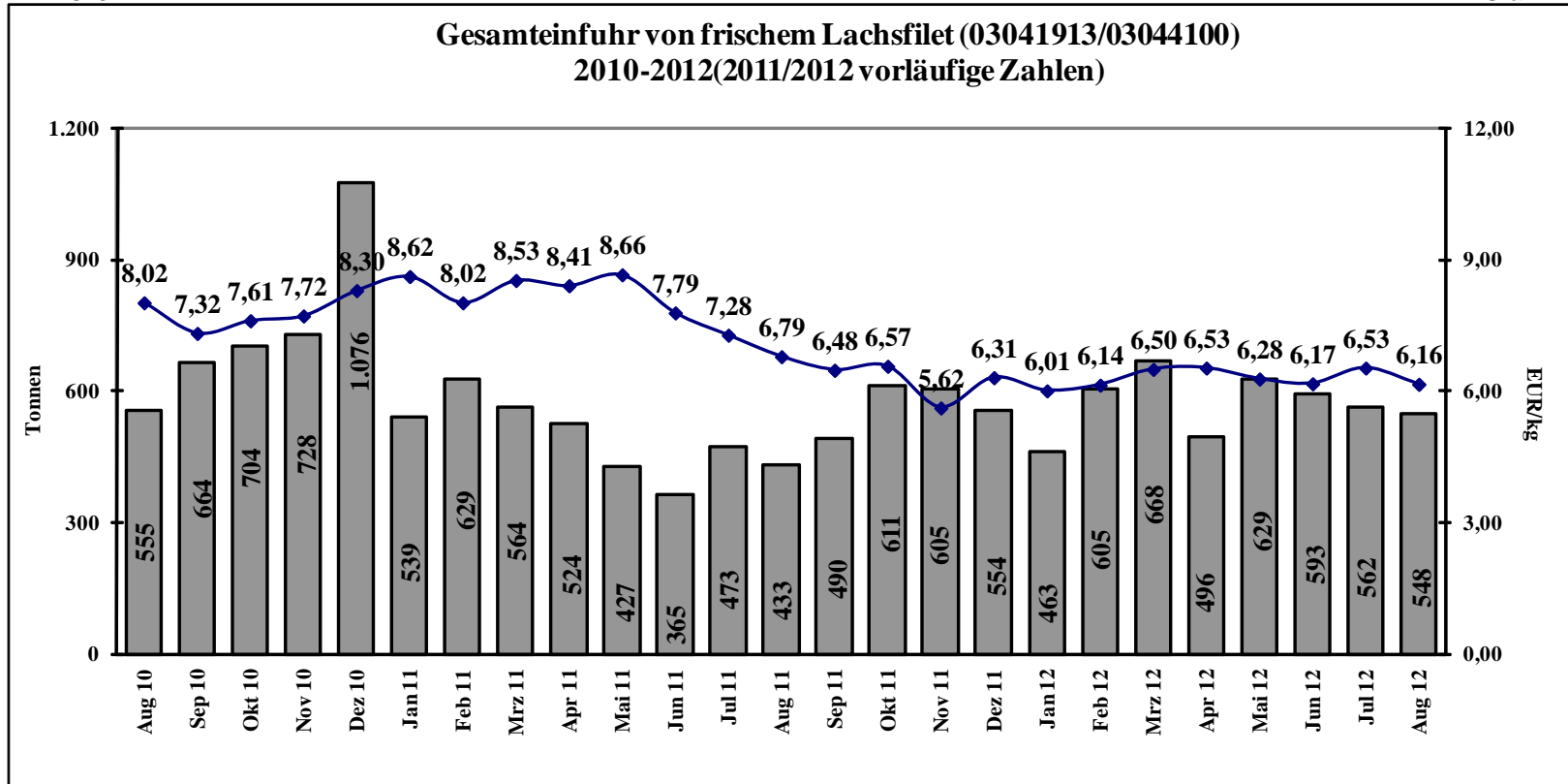

Quelle: Stat.BA, Wiesbaden