

Monatsbericht Juli 2012

Bericht über die Fischerei und die Marktsituation für Fischereierzeugnisse in der Bundesrepublik Deutschland

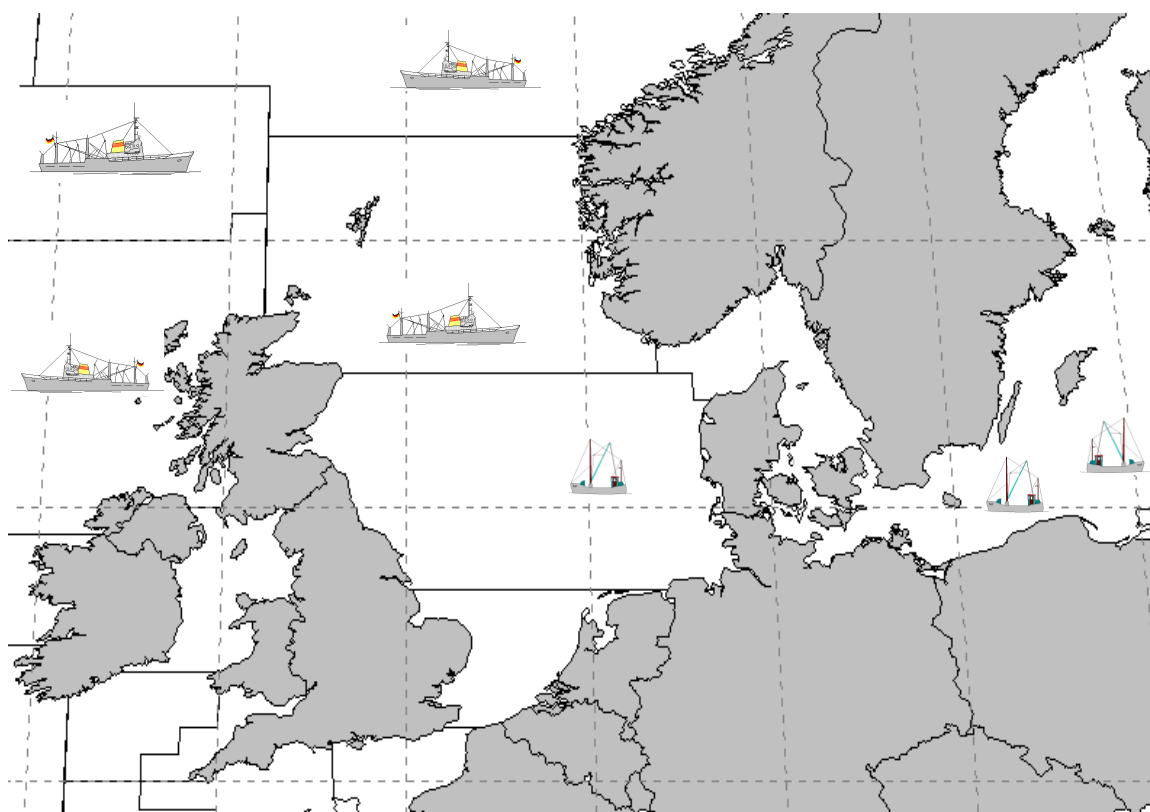

Herausgeber: Bundesanstalt für Landwirtschaft und Ernährung
Referat 523 – Fischereikontrolle, Fischwirtschaft
Haubachstraße 86
22765 Hamburg
Tel.: (040) 30 68 60-0
Fax: (040) 30 68 60-60
www.ble.de

INHALTSVERZEICHNIS

Gesamtüberblick	2
------------------------------	----------

Teil I: Anlandungen und Interventionen.....	4
--	----------

1. Gesamtüberblick.....	4
-------------------------	---

1.1. Inlandsanlandungen der deutschen Seefischerei	4
--	---

1.1.1. Frischfischanlandungen deutscher Fahrzeuge im Inland	4
---	---

1.1.2. Frostfischanlandungen deutscher Fahrzeuge im Inland.....	5
---	---

1.2. Auslandsanlandungen der deutschen Seefischerei	5
---	---

1.2.1. Frischfischanlandungen deutscher Fahrzeuge im Ausland	5
--	---

1.2.2. Frostfischanlandungen deutscher Fahrzeuge im Ausland.....	5
--	---

1.3. Anlandungen von ausländischen Fahrzeugen im Bundesgebiet.....	5
--	---

1.4. Interventionen.....	6
--------------------------	---

Teil II: Außenhandel	6
-----------------------------------	----------

2.1. Einfuhr	6
--------------------	---

2.2. Ausfuhr	7
--------------------	---

Teil III: Tabellen und Grafiken

3.1. Tabellen

Übersicht Marktversorgung	Nr. 1
---------------------------------	-------

Anlandungen und Preise	Nr. 2-7
------------------------------	---------

Importe	Nr. 8-8.7
---------------	-----------

Exporte	Nr. 9-9.7
---------------	-----------

Fänge, Fangquoten und Fänge nach Gebieten	Nr. 10-11
---	-----------

Zollkontingente	Nr. 12
-----------------------	--------

3.2. Grafiken

Anlandungen und Preise	Nr. 1-14
------------------------------	----------

Außenhandel	Nr. 15-17
-------------------	-----------

Fangstatistik und Marktsituation für Fischereierzeugnisse in der Bundesrepublik Deutschland

Kurzinformation Juli 2012

Gesamtüberblick

Anlandungen und Interventionen

- Das Gesamtaufkommen deutscher Fischereifahrzeuge im In- und Ausland lag im Juli bei ca. 4.400 t. Davon entfielen auf frische Fischereiprodukte (Konsumware) 2.600 t und auf Frostware (Konsumware) 1.800 t.
- Deutsche Inlandsanlandungen (alle Anlandeplätze, verkaufte Konsumware) betrugen im Juli insgesamt 3.300 t, der Anteil von Frischfisch betrug 46,3 %.
- Das Hauptsortiment deutscher Frischfischfänger bestand aus Nordseekrabbe, Scholle und Seelachs. Der Durchschnittspreis für deutsche Frischware lag im Juli bei 3,69 Euro/kg.
- Für Juli wurden bisher 1.800 t Frostfischanlandungen von deutschen Fahrzeugen in Häfen der Bundesrepublik gemeldet. Die Anlandungen bestanden überwiegend aus Rotbarsch und Schwarzem Heilbutt. Der durchschnittliche Erlös lag hier bei 2,91 Euro/kg.
- Die Auslandsanlandungen deutscher Fischereifahrzeuge lagen im Juli bei insgesamt 1.100 t. Sie bestanden ausschließlich aus Frischware.
- Deutsche Frischfischanlandungen im Ausland lagen bei rund 1100 t. Die wichtigsten Fischarten waren Scholle, Kabeljau und Seelachs. Im Mittel lag der Preis bei 2,87 Euro/kg.
- Im Juli wurde kein Frostfisch im Ausland angelandet.
- Es wurden im Juli keine Rücknahmen aus deutschen Frischfischanlandungen gemeldet.

Außenhandel

- Im Juni 2012 gegenüber dem Vorjahreszeitraum insgesamt 9 % geringere Importmenge; EU-Importanteil +2 % und Drittlandsimporte -14 %, Preisniveau für EU-Ware -3 % und für Drittlandswaren +8 %;
- Importmenge Seefrostfische 10 % unter Vorjahresniveau; Preise im Frostfischsektor 3 % höher; Einfuhren von gefrorenem Seefischfilet 12 % unter Vorjahresniveau, dabei Rückgang bei Kabeljau, Seelachs und Rotbarsch um 14 %, 31 % bzw. 25 % und Zuwächse bei Makrelenfilets um 36 %. Preis für Frostfilets +4 %; um 11 % gesunkene Menge gefrorenen Seefischfleisches bei 1 % höheren Preisen; 12 % höhere Menge gefrorener ganzer Seefische bei 5 % geringeren Preisen;
- Um 10 % gesunkene Einfuhren von frischen Seefischen; Preisniveau im Frischfischsektor +7 %; Rückgang bei ganzer Frischware um 13 %; für ganze Frischware gesteigerte Preise (+9 %); um 3 % geringere Einfuhren frischer Seefischfilets bei 4 % höheren Preisen;
- Heringseinfuhren 14 % unter Vorjahresniveau mit 75.700 t; frische Heringseinfuhren 23 % unter Vorjahreszeitraum; Einfuhren gefrorener Heringe lagen 22 % unter Vorjahresniveau; Heringskonserven und Halbfabrikate +11 %; insgesamt stark angestiegene Preise;
- Einfuhren von Süßwasserfischen 16 % niedriger als im Vorjahr bei um 6 % gesunkenen Preisen; Beim Lachs Rückgang von EU-Importen um 6 %; Drittlandsimporte -12 %; insgesamt um 13 % gefallene Preise für Lachs;
- Einfuhren von Sardinenkonserven 12 % über Vorjahreswert, Preisniveau +5 %;
- Exporte von Fischereierzeugnissen beliefen sich im Juni 2012 auf zusammen 237.100 t (-6 %), EU-Länder haben einen Anteil von 89 %; Preis für in EU-Länder verkaufte Ware 3,22 Euro/kg, in Drittländer 3,50 Euro/kg;
- Exporte im Frostfischsektor von 67.700 t im Juni 2012; davon 35.100 t ganze Fische und 31.400 t Filets; Preis für Frostware insgesamt 2,47 Euro/kg; Exportanteil von 81 % in Gemeinschaftsländer im Frostfischsektor;
- Ausfuhren im Frischfischsektor im Juni 2012 bei 25.300 t; davon 24.200 t ganze Seefische und 1.100 t Seefischfilets; insgesamt Preis von 1,63 Euro/kg;
- Heringsexporte betragen 30.200 t bei einem Preisniveau von 1,92 Euro/kg; davon gefrorene Heringe 16.900 t und frische Heringe 2.100 t bei Preisen von 1,17 Euro/kg bzw. 0,57 Euro/kg; Heringskonserven und Halbfabrikate wurden in Höhe von 11.100 t zu einem Durchschnittspreis von 3,31 Euro/kg exportiert.
- Die Ausfuhren von Süßwasserfischen gingen um 13 % zurück, während die Preise um 11 % sanken.

Teil I: Anlandungen und Interventionen

1. Gesamtüberblick

Im Juli 2012 landeten deutsche Fischereifahrzeuge insgesamt 4.400 t frische und gefrorene Fischereierzeugnisse im In- und Ausland an, darunter auch nicht verkaufte Ware (Tabelle 2), [Anlandedatenbank (Stand: 11.09.12)]. Im Vergleich zum Vorjahr sind die Anlandungen stark rückläufig. Rund 75 % der Anlandungen wurden in deutschen Häfen gelöscht. Der Anteil von frischen Fischereierzeugnissen an den Gesamtanlandungen lag bei rund 59 %.

In Deutschland befanden sich in der Anlandemenge u.a. Rotbarsch, Nordseekrabbe, Schwarzer Heilbutt, Dorsch und Seelachs. In den Anlandungen deutscher Fischereifahrzeuge im Ausland waren überwiegend Scholle, Kabeljau und Seelachse enthalten.

Beginnend mit Tabelle 3 werden die weiteren statistischen Angaben zu den Einzelerzeugnissen auf Basis „verkaufte Konsumware“ ausgewiesen.

1.1. Inlandsanlandungen der deutschen Seefischerei

Die deutschen Anlandungen im Inland beliefen sich im Juli auf rund 3.300 t und bestanden zu 46,3 % aus Frischware. Der Frischfischbereich wurde mehrheitlich von Nordseekrabben, Dorschen und Seelachsen bestritten. Auf dem ersten Rang im Frostfischbereich lagen die Rotbarsche.

1.1.1. Frischfischanlandungen deutscher Fahrzeuge im Inland

Bei den Einzelerzeugnissen bestimmten im Juli Nordseekrabben, Dorsche und Seelachse das Gesamtaufkommen an Frischerzeugnissen (Tabelle 3). Dorsche wurden überwiegend in Heiligenhafen für 1,61 Euro/kg angelandet. Hier wurden im Juli 34,4 % der Dorschanlandungen gemeldet. Weitere größere Anlandungen gab es in Burgstaaken (1,64 Euro/kg) und Sassnitz (0,95 Euro/kg). Seelachse wurde überwiegend in Cuxhaven zu 2,45 Euro/kg angelandet.

Die **Krabbenfischer** (Grafik 2) holten im Juli rund 868 t Krabben ein, wovon etwa 26,2 % in Büsum angeliefert wurden. Dort wurde ein Preis von 5,36 Euro/kg gezahlt. In Greetsiel verzeichnete man 5,91 Euro/kg. Für Anlandungen in Husum wurden die höchsten Erlöse von durchschnittlich 7,26 Euro/kg gemeldet. Der Durchschnittspreis lag bei 6,27 Euro/kg. Er stieg somit im Vergleich zum Vorjahresmonat um 3,65 Euro/kg und um 0,85 Euro/kg gegenüber dem Wert vom Juni 2012.

In der **Muschelfischerei** (Grafik 3) wurden im Juli bisher nur Anlandungen in Hooksiel registriert. Hier wurden 19,4 t für 2,30 Euro/kg angelandet. Leider erreichen uns die meisten Meldungen über Muschelanlandungen oft erst, nachdem wir den aktuellen Monatsbericht erstellt haben. Die Zahlen zur Muschelfischerei können Sie somit erst im darauf folgenden Monat aus den Tabellen (Spalte Vormonat) und Grafiken entnehmen.

Im Juli wurden rund 158 t Dorsch vor allem in der Größenklassen 5 als E-, A- und unsortierte Ware angelandet. Die Seelachsenanlandungen in Höhe von rund 150 t wurden von den Größenklassen 3 und 4 der Frischeklassen E und A bestimmt. Kabeljau wurde nur in geringem Umfang (3,2 t) angelandet und verteilte sich in den Frischklassen E-, A- und unsortierte Ware. Kabeljau wurde in den Größenklassen 1 bis 5 angelandet. (Tabelle 3.1).

1.1.2. Frostfischanlandungen deutscher Fahrzeuge im Inland

Im Monat Juli haben die deutschen Hochseefahrzeuge 1.800 t gefrorenen Fisch im Inland angelandet (Tabelle 4). Die Frostware bestand überwiegend aus Rotbarsch und Schwarzem Heilbutt. Rotbarsch wurde in Bremerhaven zu einem Preis von 1,50 Euro/kg und Schwarzer Heilbutt in Cuxhaven zu einem Preis von 5,34 Euro/kg abgesetzt. Der Durchschnittspreis für Frostware lag bei 2,91 Euro/kg.

1.2. Auslandsanlandungen der deutschen Seefischerei

Die deutschen Anlandungen im Ausland beliefen sich im Juli auf rund 1.100 t und bestanden zu 100 % aus Frischware. Auf den ersten Rängen landeten frische Schollen, Kabeljau und Seelachs. 100 % der Anlandungen erfolgten in der EU.

1.2.1. Frischfischanlandungen deutscher Fahrzeuge im Ausland

Die Frischfischanlandungen deutscher Fischereifahrzeuge im Ausland beliefen sich im Juli auf rund 1.100 t (Tabellen 5, 5.1 und 5.2). Die Anlandungen bestanden überwiegend aus Scholle, Kabeljau und Seelachs bei einem Durchschnittspreis von 2,87 Euro/kg. In Louwersoog (NL) und Harlingen (NL) gab es die größten Schollenanlandungen. Hier wurden Preise von 1,27 bzw. 1,29 Euro/kg realisiert. In Hanstholm (DK) wurden im Juli rund 211 t Kabeljau für einen Durchschnittspreis von 3,90 Euro/kg abgesetzt. In den dänischen Häfen Hanstholm und Thyborøn wurden für Seelachs Preise von 1,72 Euro/kg bzw. 2,39 Euro/kg erzielt.

Die Frischfischanlandungen in Dänemark sind bis Juli gegenüber dem Vorjahr um rund 29 % gesunken (Tabelle 5.1). Grund hierfür ist der hohe Rückgang bei den Anlandungen von Heringen (-68 %) und Seezunge (-72 %). Auch fast alle anderen Fischarten wurden dieses Jahr bisher in geringerem Maße in Dänemark angelandet. Einzig die Sprotten und Dorsche verzeichneten einen leichten Zuwachs (+4,4 % und +2,1 %). Das Preisniveau lag mit 3,03 Euro/kg über dem Niveau des Vorjahresmonats (1,32 Euro/kg).

Die Anlandungen in den Niederlanden sind bis Juli gegenüber dem Vorjahr um 28 % gesunken (Tabelle 5.2). Vor allem die geringeren Anlandungen von Wittling (-87 %) und Miesmuscheln (-88 %) führten zu dem Rückgang. Die Schollenanlandungen sanken um 1 %, machten aber im Juli mit 257 t mehr als die Hälfte der Gesamtanlandungen aus. Die Anlandungen von Seezungen stiegen um 30 % und die der sonstiger Fische um 19 %. Im Juli lag der Durchschnittspreis bei 3,03 Euro/kg und somit über dem Preisniveau des Vorjahresmonats (2,83 Euro/kg).

1.2.2. Frostfischanlandungen deutscher Fahrzeuge im Ausland

Bisher liegen für Juli keine Anlandungen der Großen Hochseefischerei im Ausland vor (Tabelle 6).

1.3. Anlandungen von ausländischen Fahrzeugen im Bundesgebiet

Im Juli wurden bislang Anlandungen von rund 251 t von ausländischen Fahrzeugen in der Bundesrepublik Deutschland registriert. An den Seefischmärkten wurde Containerware aus Island, Großbritannien und den Färöer-Inseln angelandet. Die an den Seefischmärkten angelandete Containerware enthielt überwiegend Rotbarsch zu einem durchschnittlichen Preis von 2,26 Euro/kg und Seelachs zu einem durchschnittlichen Preis von 2,34 Euro/kg.

Der Verlauf der Preisentwicklung für ausgewählte Seefischarten aus ausländischen Direktzufuhren ist in Fortsetzung der Vorjahresergebnisse in *Grafik 4* dargestellt.

Die *Grafiken 10 bis 14* zeigen einen Vergleich des Preisniveaus deutscher Märkte für wichtige Seefischereierzeugnisse mit denen in europäischen Nachbarländern.

1.4. Interventionen

Im Juli 2012 wurden keine Frischfischrücknahmen deutscher Fahrzeuge in deutschen oder ausländischen Häfen registriert.

Teil II: Außenhandel

2.1. Einfuhr

Von Januar bis Juni 2012 lagen die Importe von **Fisch, Krebs- und Weichtieren** 9 % unter dem Niveau des Vorjahres. Die Preise für eingeführte Waren stiegen dabei im Mittel um 5 %. Der Anteil der Einfuhrmengen aus Drittländern betrug 61 %. Wichtigste Herkunftsländer waren die VR China, Norwegen, Polen, Dänemark und die USA.

Die **Frostfischimporte** betragen bis Juni 2012 136.000 t. Sie lagen damit um 10 % unter dem Vorjahresniveau. Die Gesamtimporte von **Frostfilets** wurden mit rund 109.700 t 12 % niedriger registriert. Die Filets machten einen Marktanteil von 81 % am gesamten Frostfischsektor aus. Das Preisniveau für Filets lag 4 % über Vorjahreshöhe. Die Einfuhren von Makrelenfilet stiegen um 36 % an. Die Einfuhren von Pazifischen Pollack- und Kabeljaufiletts verringerten sich dagegen um 8 bzw. 14 %. Pazifischer Pollack ist mit einem Anteil von 66 % Spitzenreiter in diesem Segment. Die Einfuhren dieser Ware stammten vorwiegend aus der VR China und den USA.

Die Importe von **gefrorenem Fischfleisch** betragen bisher 8.200 t (-11 %) bei 1 % höheren Preisen. Die Einfuhren von Pazifischem Pollack stiegen um 2 %. Kabeljau und Seehecht verzeichneten einen Rückgang der Importe um 35 bzw. 18 %. Pazifischer Pollack ist die bedeutendste Fischart in diesem Segment. Er wurde überwiegend aus den USA eingeführt.

Die um 2 % gestiegenen Einfuhren **ganzer gefrorener Seefische** beliefen sich auf 18.200 t. Die Preise sanken um 5 %. Auffällige Mengensteigerungen gab es bei den Einfuhren von gefrorenen Makrelen (+42 %). Importe von gefrorenem Kabeljau gingen um 44 % zurück. Der Import von Blauem Wittling legte gegenüber 2011 um 243 % zu. Wichtigste Fischart in diesem Segment sind Makrelen.

Bei **frischen Seefischen** lagen die Einfuhren bis Juni um 10 % unter den Importen des Vorjahreszeitraums. Bei den Frischfischeinfuhren **ganzer Seefische** (einschl. Fleisch) nahmen die Importe um 13 % ab. Seelachsimporte sanken um 29 %. Rotbarschimporte brachen um 65 % ein; Kabeljaueinfuhren sanken um 4 %. Kabeljau wurde hauptsächlich aus Norwegen eingeführt. Die Importpreise dieser ganzen Frischfische stiegen im Mittel gegenüber dem Vorjahreszeitraum um 9 %.

Die **Frischfiletimporte** lagen 3 % unter Vorjahreshöhe. Rotbarsch und Seelachs wurden 9 % bzw. 10 % weniger gegenüber dem Vorjahr eingeführt. Die Importe von „anderen Filetarten“ lagen 2 % unter Vorjahresniveau. Wichtigste Lieferländer dieser nicht detaillierter ausgewie-

senen Frischfilets waren die Niederlande und Sri Lanka. Die Preise stiegen gegenüber dem Vorjahreszeitraum um 4 %.

Die Einfuhr von **Heringen** (einschließlich Heringskonserven und Halbfabrikaten) sank im Berichtszeitraum um 14 % gegenüber dem Vorjahr. Der Preis der Heringsimporte erhöhte sich gegenüber dem Vorjahr um 27 %. Der größte Teil der gefrorenen Heringe wurde aus Norwegen importiert. Bei frischen Heringen war Dänemark Hauptexporteur. Die Einfuhren gefrorener Heringe sanken um 22 %, die von frischen um 23 %. Ganze frische Heringe wurden 15 % mehr, frisches Heringsfleisch 79 % weniger eingeführt.

Die Importe von **Süßwasserfischen** verringerten sich gegenüber dem Vorjahr um 16 %. Wichtigste gehandelte Artengruppe waren die Lachse, deren Zufuhren 9 % unter dem Vorjahresniveau lagen. Die Importmenge für gefrorene Filets lag 19 % unter dem Niveau des Vorjahres. Einfuhren gefrorener ganzer Lachse sanken um 38 % bei um 1 % gesunkenen Preisen. Während die Frostfilets vornehmlich aus China und Norwegen importiert wurden, kamen die ganzen Frostlachse hauptsächlich aus den USA. Die Importe von frischen Lachsfilets lagen 13 % über dem Niveau des Vorjahres bei um 25 % geringerem Preis. Norwegen und Dänemark waren Hauptlieferländer frischer Lachsfilets. Die Einfuhr von Welsen belief sich bis Ende Juni auf 11.300 t. Unter dieser Position werden seit Beginn des Jahres neben Pangasius auch die Welsarten Clarias, Ictalurus und Silurus geführt. Hierfür wurden durchschnittlich 2,46 Euro bezahlt. 88 % der Welseinfuhren stammten aus Vietnam. Nilbarsch wurde vor allem aus Tansania eingeführt, während Tilapien hauptsächlich aus China zu uns kamen.

Bei den Einfuhren **fischindustrieller Fertigerzeugnisse** stiegen die vor allem aus Polen nach Deutschland gelieferten Heringskonserven und -halbfabrikate gegenüber dem Vorjahreszeitraum um 11 %. Einfuhren von Thunfisch- und Bonitenkonserven verfehlten das Vorjahresniveau um 10 %. Wichtigste Lieferanten waren bei dieser Ware die Philippinen und Papua-Neuguinea. Die Sardinenkonserveneinfuhr stieg gegenüber dem Vorjahreszeitraums um 12 %. Hauptlieferland hierfür war Marokko. Die Einfuhren von Räucherlachs, die ebenfalls überwiegend aus Polen kamen, sanken um 6 % bei 13 % geringeren Preisen.

2.2. Ausfuhr

Die Ausfuhren von Fischen, Krebs- und Weichtieren (inkl. Auslandsanlandungen) beliefen sich von Januar bis Juni 2012 auf 237.100 t (-6 %), wobei der Preis im Durchschnitt bei 3,25 Euro/kg (+5 %) lag. Der Anteil der in EU-Länder ausgeführten Waren betrug 89 %. Für diese Ausfuhren wurden 3,22 Euro/kg gezahlt. Der Handel mit Drittländern erfolgte zu einem Durchschnittspreis von 3,50 Euro/kg. Haupthandelspartner waren die Niederlande, Frankreich und Dänemark.

Mit 67.700 t (-7 %) war die Frostware das stärkste Segment im Exportgeschäft. Die Exporte von **Frostfilets** betrugen bis Juni 2012 31.400 t (-8 %). Der größte Teil davon wurde auf dem europäischen Binnenmarkt verkauft (96 %). Die Exporte von Pazifischem Pollack hatten einen Anteil von 52 % am Filetgeschäft. Sie betrugen 16.500 t (+3 %) bei einem Preis von 2,55 Euro/kg (-2 %). Der größte Teil wurde nach Frankreich und Polen exportiert. Kabeljaufilet hatte einen Anteil von 19 %. Diese Exporte, die hauptsächlich nach Großbritannien und Frankreich gingen, betrugen, 6.000 t (-9 %). Seelachsfilet wurde in Höhe von 1.900 t (-47 %) exportiert, vornehmlich nach Spanien. Für TK-Filets wurden von Januar bis Juni 2012 allgemein 3,52 Euro/kg gezahlt.

Die Exportmenge von **gefrorenen ganzen Seefischen** betrug bis Juni 2012 35.100 t und lag somit um 7 % unter dem Vorjahreswert. Die stark zurückgegangenen Stöcker- und Makrelenausfuhren führten zu diesem Ergebnis. Sie lagen mit 8.400 bzw. 9.400 t 36 bzw. 37 % unter dem Vorjahreswert. Die Ausfuhren von Schwarzem Heilbutt erhöhten sich auf 2.600 t

(+37 %). Von gefrorenem Kabeljau wurden rund 2.100 t ausgeführt. Der Exportpreis betrug insgesamt 1,54 Euro/kg.

Die Ausfuhrmenge von **gefrorenem Seefischfleisch** belief sich auf rund 1.200 t (-5 %). Fleisch vom Seelachs verzeichnete sinkende Preise. Pazifisches Pollackfleisch verteuerte sich um 4 %.

Die Exporte von frischen Seefischen betragen von Januar-Juni 2012 rund 25.300 t (-31 %). Hierbei dominierte das Handelsgeschäft mit **frischen ganzen Fischen** mit einer Menge von 24.200 t und einem Ausfuhrpreis von 1,26 Euro/kg. Wichtigste Fischart in diesem Segment ist der Seelachs. Die Ausfuhren von **Frischfischfilet** beliefen sich hingegen auf nur 1.100 t (-51 %) bei einem Preis von 10,04 Euro/kg (+102 %). In dieser Produktgruppe bewegten sich die Ausfuhren auf allgemein niedrigem Niveau, wobei 56 % auf nicht näher bestimmte Filetarten entfielen. Frischfisch fand hauptsächlich in Dänemark seinen Absatz.

Die **Heringsexporte** beliefen sich auf 30.200 t (+1 %), wobei ganze, gefrorene Heringe überwiegend in die Niederlande gingen. Gefrorene und frische Heringe wurden zu 1,17 Euro/kg bzw. 0,57 Euro/kg ausgeführt. Heringskonserven und Halbfabrikate wurden gegenüber dem Vorjahreszeitraum um 17 % weniger ausgeführt und konnten 30 % höhere Preise erzielen.

Die Ausfuhren von **Süßwasserfischen** betragen 25.400 t und somit 13 % weniger als im Vergleichszeitraum 2011. Der Durchschnittspreis von 6,31 Euro/kg lag 11 % unter Vorjahresniveau. Wichtigste Fischartengruppe waren die Lachse, deren Ausfuhren sich auf 18.200 t beliefen. Der Preis für diese Fische betrug durchschnittlich 6,91 Euro/kg (-13 %). Gefrorene Lachsfilets gingen überwiegend nach Frankreich und in die Niederlage. Die Exportmenge für diese Ware betrug 3.100 t bei einem Preis von 8,50 Euro/kg. Von den vornehmlich nach Frankreich ausgeführten frischen Lachsfilets wurden 1.700 t mit einem Preis von 7,00 Euro/kg festgestellt. Ausfuhren von frischem ganzen Lachs wurden in Höhe von 8.400 t zu einem Preis von 3,94 Euro/kg registriert. Hauptabnehmer für frischen ganzen Lachs war ebenfalls Frankreich. Von den bisher importierten 11.300 t Wels (einschließlich Pangasius) wurden 3.200 t wieder ausgeführt. Hauptabnehmer waren Polen und Österreich.

Unter den **fischindustriellen Fertigerzeugnissen** exportierte die Bundesrepublik Deutschland von Januar-Juni 2012 31.400 t (+17 %) tiefgefrorene, panierte Fischfilets. Diese Ware wurde vorwiegend nach Großbritannien geliefert. Die Ausfuhren von Thunfisch- und Bonitenkonserven betragen 4.700 t (-17 %), wobei ein Großteil nach Österreich und Belgien ging. Räucherlachs wurde vornehmlich nach Österreich ausgeführt. Diese Ausfuhren beliefen sich auf 3.400 t (-21 %).

Marktversorgung der Bundesrepublik Deutschland mit Fisch und Fischereierzeugnissen*
Fanggewicht

Monat	Einfuhr in t	Inlandsanlandung in t	Ausfuhr in t	Auslandsanlandungen in t	Inlandsverwendung in t
Januar 11	165.568	4.890	88.683	4.823	86.599
Februar 11	188.761	7.471	83.648	15.347	127.931
März 11	178.989	11.651	74.982	15.522	131.180
April 11	157.436	7.724	76.794	12.954	101.319
Mai 11	159.858	3.062	72.459	11.155	101.616
Juni 11	146.061	2.742	69.245	13.043	92.601
Juli 11	136.838	7.256	70.447	18.476	92.123
August 11	149.296	7.423	73.339	9.553	92.933
September 11	158.398	7.533	82.731	6.485	89.685
Oktober 11	164.761	15.501	73.553	13.121	119.830
November 11	172.819	9.569	92.982	11.528	100.934
Dezember 11	177.760	8.263	80.054	12.090	118.059
Januar 12	150.537	9.600	80.250	7.761	87.648
Februar 12	177.441	4.964	76.212	3.716	109.908
März 12	157.031	12.728	83.050	19.369	106.077
April 12	122.542	8.116	63.323	17.031	84.366
Mai 12	132.955	3.554	76.427	8.087	68.170
Juni 12	152.386	4.819	66.690	5.110	95.625
Juli 12					
August 12					
September 12					
Oktober 12					
November 12					
Dezember 12					
Summe 2012:	892.892	43.782	445.953	61.074	551.795
Vorjahreszeitraum:	996.672	37.540	465.810	72.844	641.246

Quelle: BLE, Statistisches Bundesamt, vorläufige Zahlen

* ohne deutsche Binnenfischerei

Gesamtanlandungen deutscher Fischereifahrzeuge

	Berichtsmonat Juli 2012			Vorjahresmonat Juli 2011			Vormonat Juni 2012			Fortschreibung 01.01.- 31.07.2012			Fortschreibung 01.01.- 31.07.2011			Veränderung 12/11 in %	
	t	TEUR	€/kg	t	TEUR	€/kg	t	TEUR	€/kg	t	TEUR	€/kg	t	TEUR	€/kg	Menge	Preis
Insgesamt	4.443,5	14.805,1	-	21.039,6	14.169,9	-	9.206,0	10.502,6	-	99.934,5	92.404,9	-	122.685,7	93.893,0	-	-18,5	-
Blauer Wittling	0	0	0	0	0	0	1.219,6	609,8	0,50	6.225,9	609,8	0,10	235,0	70,5	0,30	.	-67,4
Sprotte	0	0	0	0	0	0	0	0	0	10.529,5	2.437,9	0,23	10.207,0	2.704,9	0,27	3,2	-12,6
Hering	0,1	0,0	0,10	5.811,7	0,1	.	0,5	0,1	0,20	11.235,1	4.209,1	0,37	15.976,2	3.777,1	0,24	-29,7	58,5
Makrele	2,6	3,1	1,20	1,4	2,5	1,81	16,7	17,5	1,05	9.403,5	6.436,3	0,68	15.368,7	13.157,4	0,86	-38,8	-20,1
Spanische Makrele	0	0	0	277,3	-	-	0	0	0	521,3	-	-	2.216,2	-	-	-76,5	.
Seelachs	272,9	581,6	2,13	523,9	574,9	1,10	428,7	629,4	1,47	4.466,8	7.357,8	1,65	6.079,4	9.701,7	1,60	-26,5	3,2
Kabeljau/Dorsch	495,3	1.289,9	2,60	1.154,3	2.182,9	1,89	922,8	1.434,9	1,55	7.146,3	16.113,2	2,25	8.456,0	15.826,9	1,87	-15,5	20,5
Speisekrabben	933,0	5.710,3	6,12	1.104,8	2.845,2	2,58	717,6	3.863,6	5,38	5.257,7	23.613,2	4,49	5.947,7	13.147,2	2,21	-11,6	103,2
Siebkrabben	61,5	0,0	0,00	64,0	5,0	0,08	46,4	0,0	0,00	325,0	-	-	351,9	12,4	0,04	-7,6	.
Stöcker	0,3	0,1	0,39	625,2	0,2	.	2.365,8	0,0	0,00	15.531,1	2.673,0	0,17	15.197	4.235	0,28	2,2	-38,2
Butt (Flunder)	107,1	84,7	0,79	146,9	101,4	0,69	101,0	68,4	0,68	813,8	553,7	0,68	732,4	439,7	0,60	11,1	13,3
Scholle	343,1	410,3	1,20	239,3	321,7	1,34	399,4	532,9	1,33	2.293,2	3.029,2	1,32	2.308,3	2.820,1	1,22	-0,7	8,1
Wittling (Merlan)	2,8	3,9	1,42	4,9	8,5	1,73	4,2	5,1	1,22	388,9	157,7	0,41	468,6	265,0	0,57	-17,0	-28,3
Miesmuscheln	19,4	44,5	2,30	1.716	3.149	2	0	0	0	1.089,6	925,6	0,85	4.409,6	4.880,5	1,11	-75,3	-23,3
Sardinellen	0	0	0	5.391,5	-	-	0	0	0	3.814,8	-	-	7.544,4	-	-	-49,4	.
Pilchard-Sardine	0	0	0	662,3	-	-	0	0	0	9.867,9	-	-	7.903,9	-	-	24,8	.
Scharbe (Kliesche)	27,7	21,1	0,76	20,7	16,0	0,77	32,0	28,1	0,88	503,1	373,2	0,74	570,1	405,2	0,71	-11,7	4,4
Schellfisch	60,8	107,2	1,76	105,0	180,6	1,72	43,3	62,8	1,45	505,2	1.463,8	2,90	952,7	2.507,2	2,63	-47	10,1
Rotauge, Plötze	21,2	6,3	0,30	18,8	5,3	0,28	12,1	3,4	0,28	184,2	80,8	0,44	337,6	227,9	0,67	-45,4	-35,0
Seezunge	31,5	271,8	8,63	20,7	216,7	10,49	31,4	322,0	10,26	260,0	2.655,1	10,21	234,5	2.740,2	11,69	10,9	-12,6
Seeteufel (Angler)	1,1	4,9	4,37	2,5	10,8	4,31	56,3	7,9	0,14	207,9	867,7	4,17	210,7	1.091,0	5,18	-1,3	-19,4
Zander	21,5	106,6	4,97	8,9	47,8	5,35	7,5	36,9	4,91	115,9	575,7	4,97	73,8	344,7	4,67	57,0	6,4
Brachsen, Blei	28,8	9,6	0,33	16,0	4,8	0,30	24,2	7,2	0,30	245,2	70,0	0,29	227,0	65,5	0,29	8,0	-1,0
Leng/Blauleng	8,3	13,3	1,61	7,3	8,5	1,16	9,9	11,6	1,17	47,1	70,1	1,49	54,7	74,0	1,35	-14,0	10,1
Hecht	4,5	9,2	2,03	3,6	8,3	2,29	7,5	14,8	1,99	51,9	85,5	1,65	34,3	64,9	1,89	51,5	-13,0
Pollack (Heller Seelachs)	9,8	30,4	3,12	9,0	26,9	2,99	8,2	22,2	2,70	56,6	165,1	2,92	42,9	124,6	2,90	31,7	0,5
Barsch	25,0	55,4	2,21	14,1	24,8	1,76	8,7	20,6	2,37	117,4	214,0	1,82	131,7	218,0	1,66	-10,9	10,1
Roche	0,7	1,2	1,61	0,2	0,3	1,38	0,6	1,3	2,09	7,0	14,2	2,03	9,6	22,0	2,29	-27,5	-11,4
Rotbarsch	1.306,2	2.652,9	2,03	5,1	5,1	1,0	0,2	0,3	1,80	2.282,1	5.128,5	2,25	1.797,8	1.554,9	0,86	26,9	159,8
Seehecht	36,0	65,4	1,82	22,3	35,7	1,60	45,0	96,5	2,15	199,9	449,9	2,25	104,0	208,9	2,01	92,1	12,1
Lachs, Meerforelle	2,1	8,8	4,15	1,3	4,2	3,20	0,8	3,0	3,85	17,9	74,2	4,15	15,5	62,3	4,01	15,1	3,5
Atlantischer Heilbutt	0,4	5,8	14,33	1,2	11,0	8,93	0,4	4,7	11,39	9,0	54,2	6,04	9,1	74,6	8,18	-1,5	-26,1
Knurrhahn	7,3	9,0	1,23	2,4	3,9	1,64	8,9	12,1	1,36	32,8	36,2	1,10	45,7	31,1	0,68	-28,2	61,9
Schwarzer Heilbutt	473,8	2.530,4	5,34	752,3	2.972,7	3,95	399,7	1.299,2	3,25	1.719,0	8.051,9	4,68	1.873,4	7.399,4	3,95	-8,2	18,6
Katfisch	1,0	4,8	4,81	1,9	6,8	3,51	1,8	6,3	3,43	11,6	40,8	3,52	15,2	51,7	3,40	-23,8	3,6
Aal	9,5	77,7	8,20	10,9	73,2	6,75	5,9	53,0	8,96	21,0	184,2	8,79	22,6	168,5	7,45	-7,3	18,0
Sonstige ¹⁾	128,5	684,5	5,33	2.291,5	1.315,2	0,57	2.278,8	1.327,0	0,58	4.429,3	3.633,5	0,82	12.520,9	5.418,0	0,43	-64,6	-32,9

Quelle: BLE

Inlandsanlandungen deutscher Fischereifahrzeuge

Frischware
- Anlandegewicht -

	Berichtsmonat Juli 2012			Vorjahresmonat Juli 2011			Vormonat Juni 2012			Fortschreibung						Veränderung 12/11 in %	
	t	TEUR	€/kg	t	TEUR	€/kg	t	TEUR	€/kg	01.01.- 31.07.2012			01.01.- 31.07.2011			Menge	Preis
										t	TEUR	€/kg	t	TEUR	€/kg		
Insgesamt	1.510,7	6.566,7	4,35	3.162,9	6.329,3	2,00	1.601,7	4.909,1	3,06	24.745,8	36.325,6	1,47	24.075,7	28.814,7	1,20	2,8	22,7
davon																	
Kabeljau/Dorsch	161,2	230,9	1,43	185,7	315,1	1,70	427,3	481,8	1,13	3.226,0	3.991,9	1,24	3.267,1	4.343,0	1,33	-1,3	-6,9
Kabeljau	3,2	7,9	2,50	7,8	20,5	2,63	4,8	11,2	2,33	25,4	51,0	2,00	26,9	59,5	2,21	-5,6	-9,3
Dorsch	158,0	223,0	1,41	177,9	294,6	1,66	422,5	470,5	1,11	3.200,6	3.940,9	1,23	3.240,1	4.283,5	1,32	-1,2	-6,9
Brachsen/Blei	18,8	4,5	0,24	16,0	4,8	0,30	19,0	4,5	0,24	226,2	60,4	0,27	227,0	65,5	0,29	-0,4	-7,5
Seelachs	150,0	367,7	2,45	275,8	297,0	1,08	249,8	402,1	1,61	1.300,3	2.020,5	1,55	1.201,5	1.534,8	1,28	8,2	21,6
Schellfisch	2,6	4,0	1,52	4,3	5,9	1,36	5,2	6,0	1,15	16,5	17,6	1,06	14,6	15,2	1,04	13,2	2,1
Rotbarsch	0	0	0	0	0	0	0	0	0	0	0	0	5,9	5,9	1,00	.	.
Hering	0,0	0,0	1,00	0,2	0,1	0,54	0,5	0,1	0,21	10.155,1	3.922,3	0,39	7.028,5	2.866,2	0,41	44,5	-5,3
Garnelen (ohne Futter)	868,4	5.441,6	6,27	1.058,4	2.777,6	2,62	679,5	3.683,8	5,42	4.923,2	22.342,4	4,54	5.300,3	11.868,2	2,24	-7,1	102,7
Muscheln (einschl. Fleisch)	19,4	44,5	2,30	1.354,2	2.578,5	1,90	0	0	0	962,6	817,5	0,85	3.359,1	3.828,1	1,14	-71,3	-25,5
Sardelle	0	0	0	0	0	0	0	0	0	322,7	70,3	0,22	0	0	0	.	.
Seezunge	0,1	0,0	0,00	0,2	1,2	5,33	0,8	10,4	13,22	2,4	23,9	9,96	7,2	60,0	8,30	-66,8	20,0
Scholle	72,8	67,2	0,92	43,1	44,7	1,04	38,0	41,5	1,09	361,6	356,4	0,99	249,6	213,4	0,85	44,8	15,3
Schwarzer Heilbutt	0	0	0	0	0	0	0	0	0	0	0	0	404,5	1.549,5	3,83	.	.
Sprotten	0	0	0	0	0	0	0,0	0,0	0,0	904,7	200,3	0,22	803,1	171,5	0,21	12,6	3,7
Steinbutt	4,2	21,1	5,04	2,8	12,0	4,34	10,7	37,4	3,52	30,8	118,0	3,83	41,8	148,8	3,56	-26,4	7,8
Flundern	105,0	84,0	0,80	146,2	101,2	0,69	98,5	67,0	0,68	787,7	539,9	0,69	683,8	420,5	0,61	15,2	11,5
Rotauge(Plötze)	19,6	5,9	0,30	18,8	5,3	0,28	11,3	3,2	0,28	180,0	79,6	0,44	337,4	227,9	0,68	-46,6	-34,5
Scharbe-Kliesche	8,7	4,2	0,49	4,2	2,8	0,68	9,7	6,1	0,63	361,5	263,9	0,73	358,6	272,9	0,76	0,8	-4,1
Barsch	24,2	53,3	2,20	13,8	24,7	1,78	8,0	18,7	2,33	112,7	199,8	1,77	131,4	217,4	1,65	-14,2	7,1
Wittling	2,1	3,1	1,47	0,1	0,1	1,09	1,3	1,9	1,43	368,9	136,9	0,37	380,6	187,5	0,49	-3,1	-24,7
Zander	21,3	105,9	4,96	8,9	47,8	5,35	7,4	36,3	4,91	115,4	573,3	4,97	73,8	344,7	4,67	56,3	6,4
Hecht	4,5	9,2	2,03	3,6	8,3	2,31	7,5	14,8	1,99	51,9	85,5	1,65	34,2	64,9	1,90	51,5	-13,0
Aale	9,0	77,7	8,62	10,4	73,2	7,06	5,7	53,0	9,22	20,2	184,2	9,13	21,7	168,5	7,78	-6,8	17,3
Sonstige	18,9	41,8	2,22	16,0	28,9	1,81	21,6	40,7	1,88	315,4	321,0	1,02	144,0	240,6	1,67	119,1	-39,1

Quelle: BLE

**Marktsituation nach Größe- und Güteklassen in der Bundesrepublik Deutschland
Inlandsanlandungen**

Fri- sche- klasse	Grö- ßen- klasse	Kabeljau				Dorsch				Seelachs			
		Berichtsmonat Juli 2012		Vorjahresmonat Juli 2011		Berichtsmonat Juli 2012		Vorjahresmonat Juli 2011		Berichtsmonat Juli 2012		Vorjahresmonat Juli 2011	
		t	€/kg	t	EUR/kg	t	€/kg	t	EUR/kg	t	€/kg	t	EUR/kg
	0	0,0	0,00	0,3	3,51	37,2	0,73	28,7	0,46	0,0	0,00	0,0	0,00
E	1	0,2	2,18	0,7	2,46	22,0	1,00	0,1	1,30	0,0	0,00	0,0	0,00
A	1	0,0	4,38	0,0	3,89	0,0	0,00	0,0	0,00	0,0	0,00	0,4	1,71
B	1	0,0	0,00	0,0	0,00	0,0	0,00	0,0	0,00	0,0	0,00	0,0	0,00
unsortiert	1	0,0	0,00	0,0	0,00	0,0	0,00	0,0	0,00	0,0	0,00	0,0	0,00
E	2	0,4	2,49	1,1	2,37	0,0	2,22	0,0	1,00	0,0	0,00	0,0	0,00
A	2	0,0	4,55	0,2	4,18	0,0	0,00	0,0	0,00	0,0	0,00	0,4	1,77
B	2	0,0	0,00	0,0	0,00	0,0	0,00	0,0	0,00	0,0	0,00	0,0	0,00
unsortiert	2	0,0	0,00	0,0	0,00	0,0	2,00	0,0	0,00	0,0	0,00	0,0	0,00
E	3	1,4	2,24	1,2	2,47	4,7	3,04	28,1	2,05	75,5	2,59	81,0	1,41
A	3	0,1	3,88	0,7	3,84	0,0	2,00	0,0	0,00	51,5	2,55	0,1	1,76
B	3	0,0	0,00	0,0	0,00	0,0	0,00	0,0	0,00	0,0	0,00	0,0	0,00
unsortiert	3	0,1	4,00	0,0	0,00	0,1	2,56	0,0	0,00	0,0	0,00	0,0	0,00
E	4	0,4	2,76	1,2	2,03	26,4	2,20	58,1	2,00	23,0	1,76	193,8	0,94
A	4	0,1	3,28	0,5	3,41	0,5	1,44	0,0	0,00	0,0	0,00	0,2	1,29
B	4	0,0	0,00	0,0	0,00	0,0	0,00	0,0	0,00	0,0	0,00	0,0	0,00
unsortiert	4	0,1	3,25	0,0	0,00	2,8	2,26	5,5	2,20	0,0	0,00	0,0	0,00
E	5	0,3	1,90	0,9	1,62	49,8	1,54	47,9	1,66	0,0	0,00	0,0	0,00
A	5	0,0	2,42	1,0	3,06	12,3	1,10	0,0	0,00	0,0	0,00	0,0	0,00
B	5	0,0	0,00	0,0	0,00	0,0	0,00	0,0	0,00	0,0	0,00	0,0	0,00
unsortiert	5	0,0	0,00	0,0	0,00	2,2	1,85	9,5	1,68	0,0	0,00	0,0	0,00
Insgesamt		3,2	2,50	7,8	2,63	158,0	1,41	177,9	1,66	150,0	2,45	275,8	1,08

Quelle: BLE

Inlandsanlandungen deutscher Fischereifahrzeuge
Frostware

	Berichtsmonat Juli 2012		Vorjahresmonat Juli 2011		Vormonat Juni 2012		Fortschreibung				Veränderung 12/11 in %	
	t	€/kg	t	€/kg	t	€/kg	01.01.- 31.07.2012		01.01.- 31.07.2011		Menge	Preis
							t	€/kg	t	€/kg		
Insgesamt	1.778,7	2,91	0,0	0,00	2.906,1	0,44	15.116,5	1,78	10.483,9	1,40	83,1	27,0
Kabeljau m.u.o.K.	0,0	0,00	0,0	0,00	0,0	0,00	0,0	0,00	0,0	0,00	-	-
Kabeljaufilet	0,0	0,00	0,0	0,00	0,0	0,00	1.811,7	4,08	864,7	3,91	118,4	4,3
Rotbarsch m.u.o.K.	979,6	1,50	0,0	0,00	0,0	0,00	979,6	1,50	45,0	2,00	.	-25,0
Rotbarschfilet	321,7	3,66	0,0	0,00	0,0	0,00	362,0	3,48	0,0	0,00	-	-
Seelachs m.u.o.K.	0,0	0,00	0,0	0,00	0,0	0,00	0,1	1,05	0,0	0,00	.	.
Seelachsfilet	0,0	0,00	0,0	0,00	0,0	0,00	474,0	2,86	667,0	2,95	-31,0	-2,9
Schellfisch m.u.o.K.	0,0	0,00	0,0	0,00	0,0	0,00	0,0	0,00	0,2	2,95	.	.
Schellfischfilet	0,0	0,00	0,0	0,00	0,0	0,00	317,3	3,69	553,3	3,48	-39,2	6,0
Makrelen m.u.o.K.	0,0	0,00	0,0	0,00	0,0	0,00	6.872,8	0,93	7.495,8	0,90	-5,1	3,5
Makrelenlappen/-filet	0,0	0,00	0,0	0,00	0,0	0,00	0,0	0,00	0,0	0,00	-	-
Hering m.u.o.K.	0,0	0,00	0,0	0,00	0,0	0,00	0,0	0,10	0,0	0,00	-	.
Heringslappen/-filet	0,0	0,00	0,0	0,00	0,0	0,00	0,0	0,00	0,0	0,00	-	-
Holzmakrelen m.u.o.K.	0,0	0,00	0,0	0,00	5,5	0,90	111,8	0,50	762,8	0,45	-83,7	11,5
Blauer Wittling m.u.o.K.	0,0	0,00	0,0	0,00	1.219,6	0,50	1.219,6	0,50	0,0	0,00	.	.
W. Heilbutt, m.u.o.K..	0,0	3,20	0,0	0,00	0,0	0,00	6,0	3,28	2,5	3,63	119,1	-9,6
Schw. Heilbutt, m.u.o.K.	473,8	5,34	0,0	0,00	0,0	0,00	1.245,9	5,23	68,6	3,39	.	54,3
Sonstige Fische m.u.o.K.	3,7	0,16	0,0	0,00	1.680,9	0,40	1.705,7	0,40	15,6	0,87	.	-53,7
Sonst. Fische, Lappen/Fil.	0,0	0,00	0,0	0,00	0,0	0,00	9,9	2,15	8,5	2,03	23,5	6,3
Fisch- Mus	0,0	0,00	0,0	0,00	0,0	0,00	0,0	0,00	0,0	0,00	-	-

Quelle: BLE

Auslandsanlandungen deutscher Fischereifahrzeuge
Frischware

	Berichtsmonat Juli 2012		Vorjahresmonat Juli 2011		Vormonat Juni 2012		Fortschreibung				Veränderung 12/11 in %	
	t	EUR/kg	t	EUR/kg	t	EUR/kg	01.01.- 31.07.2012		01.01.- 31.07.2011		Menge	Preis
							t	€/kg	t	EUR/kg		
Insgesamt	1.066,1	2,87	3.279,8	2,34	1.334,1	2,14	18.613,2	1,13	30.044,8	1,21	-38,0	-6,1
Kabeljau/Dorsch	333,0	3,18	965,3	1,93	494,8	1,93	2.049,1	2,29	4.165,6	1,94	-50,8	18,0
Seelachs	122,9	1,74	248,1	1,12	178,9	1,27	2.692,3	1,48	4.208,5	1,47	-36,0	0,4
Schellfisch	58,2	1,77	100,7	1,74	38,1	1,49	171,4	1,61	384,7	1,48	-55,4	9,2
Wittling	0,7	1,26	4,8	1,75	2,9	1,13	20,0	1,04	87,6	0,88	-77,1	17,9
Leng	4,7	1,96	2,6	1,66	2,7	1,97	21,1	2,15	28,9	1,77	-26,9	20,9
Rotbarsch	4,9	1,00	5,1	1,00	0	0	4,9	1,00	692,1	2,11	.	-52,6
Scholle	268,2	1,27	195,6	1,42	361,2	1,36	1.928,6	1,38	2.055,4	1,27	-6,2	9,2
Seezunge	31,4	8,65	20,4	10,57	30,6	10,19	257,5	10,22	226,7	11,82	13,6	-13,6
Flunder	1,3	0,59	0,3	0,63	2,1	0,66	21,5	0,64	44,3	0,43	-51,4	48,0
Steinbutt	12,7	7,63	8,1	11,02	17,4	6,93	78,0	8,20	71,0	10,97	9,9	-25,2
Scharbe	19,0	0,89	16,5	0,79	22,3	0,99	140,5	0,78	210,3	0,63	-33,2	23,7
Schwarzer Heilbutt	0	0	718,1	3,93	0	0	0	0	1.160,3	4,07	.	.
Hering	0	0	0	0	0	0	951,9	0,28	3.032,1	0,30	-68,6	-6,6
Sprotte	0	0	0	0	0	0	9.182,5	0,23	8.997,9	0,27	2,1	-14,5
Sonstige Fische	166,4	4,03	601,3	2,14	145,2	3,29	660,7	3,41	3.010,5	1,09	-78,1	213,6
Miesmuscheln	0	0	362,1	1,58	0	0	127,1	0,85	1.050,5	1,00	-87,9	-15,2
Gamelen	42,9	6,25	30,7	2,12	38,1	4,73	306,0	4,15	618,6	2,06	-50,5	101,9

Quelle: BLE

Frischfischanlandungen deutscher Fischereifahrzeuge in Dänemark 2012/2011

(verkaufte Konsumware)

	Berichtsmonat Juli 2012		Vorjahresmonat Juli 2011		Vormonat Juni 2012		Fortschreibung				Veränderung 12/11 in %	
	t	€/kg	t	€/kg	t	€/kg	01.01.-31.07.2012		01.01.-31.07.2011		Menge	Preis
Insgesamt	532,6	3,03	951,1	1,32	554,0	2,26	14.908,8	0,83	20.867,5	0,79	-28,6	4,8
Kabeljau/Dorsch	257,6	3,77	123,1	4,03	237,6	2,85	1.255,2	2,99	1.228,8	3,06	2,1	-2,2
Seelachs	122,9	1,74	236,2	1,11	178,8	1,27	2.692,2	1,48	4.175,5	1,47	-35,5	0,3
Schellfisch	58,1	1,77	85,7	1,83	37,9	1,49	170,7	1,61	276,9	1,64	-38,3	-1,7
Leng	4,3	2,02	1,7	1,83	2,5	2,02	20,1	2,18	27,2	1,79	-26,0	21,8
Limande	1,7	3,89	4,3	4,68	1,5	3,37	6,8	3,80	15,0	4,78	-54,6	-20,6
Scholle	11,4	1,39	45,6	1,39	20,4	1,42	137,0	1,34	246,1	1,35	-44,4	-0,6
Seezunge	1,0	11,74	3,7	8,60	1,7	10,32	9,7	11,21	34,6	10,82	-72,0	3,6
Flunder	0	0	0	0	0,0	0,00	4,8	0,33	8,4	0,32	-43,4	3,4
Scharbe	2,0	0,80	6,2	0,97	0,6	0,89	11,9	0,77	25,3	0,86	-53,1	-10,3
Hering	0	0	0	0	0	0	951,9	0,28	2.993,7	0,30	-68,2	-6,9
Sprotte	0	0	0	0	0	0	9.182,5	0,23	8.793,3	0,27	4,4	-14,8
Sonstige	44,4	2,29	427,1	0,43	47,4	2,63	270,1	2,77	2.614,4	0,43	-89,7	544,0
Garnelen	29,2	6,15	17,4	1,75	25,6	4,23	196,0	4,18	428,2	2,01	-54,2	107,9

Quelle: BLE

Frischfischanlandungen deutscher Fischereifahrzeuge in Niederlande 2012/2011

(verkaufte Konsumware)

	Berichtsmonat Juli 2011		Vorjahresmonat Juli 2011		Vormonat Juni 2012		Fortschreibung				Veränderung 12/11 in %	
	t	€/kg	t	€/kg	t	€/kg	01.01.-31.07.2012		01.01.-31.07.2011		Menge	Preis
Insgesamt	450,3	3,03	719,8	2,83	523,6	2,57	2.886,1	2,75	4.009,5	2,22	-28,0	24,1
Kabeljau	4,7	3,69	23,3	3,06	8,3	3,28	55,0	3,12	102,6	3,06	-46,4	2,0
Schellfisch	0,0	1,82	0,3	1,56	0,2	1,20	0,7	1,44	1,4	1,61	-55,1	-10,1
Wittling	0,5	1,25	4,6	1,75	1,9	1,10	10,0	0,98	74,8	0,83	-86,6	17,1
Flunder	1,3	0,59	0,3	0,63	2,0	0,67	16,8	0,73	19,5	0,50	-14,2	44,4
Scharbe	17,0	0,90	10,3	0,69	21,7	0,99	128,5	0,78	184,7	0,60	-30,4	30,3
Scholle	256,8	1,26	149,8	1,42	340,8	1,36	1.791,0	1,39	1.807,9	1,26	-0,9	10,4
Seezunge	30,4	8,55	15,5	11,10	28,9	10,18	246,3	10,18	189,8	12,01	29,8	-15,3
Steinbutt	12,5	7,61	7,4	11,07	17,1	6,89	75,4	8,15	63,9	11,14	18,0	-26,9
Limande	5,2	2,14	3,6	3,80	7,3	2,41	22,8	2,42	51,3	3,44	-55,6	-29,6
Knurrhahn	6,9	1,24	2,1	1,65	8,5	1,33	30,3	1,09	42,9	0,62	-29,4	77,4
Sonstige	101,4	5,34	127,3	6,75	74,5	4,28	272,3	5,10	229,8	6,36	18,5	-19,8
Miesmuscheln	0	0	362,1	1,58	0	0	127,1	0,85	1.050,5	1,00	-87,9	-15,2
Garnelen	13,7	6,49	13,3	2,61	12,4	5,75	110,0	4,09	190,3	2,15	-42,2	90,2

Quelle: BLE

Auslandsanlandungen deutscher Fischereifahrzeuge

Frostware

	Berichtsmonat Juli 2012		Vorjahresmonat Juli 2011		Vormonat Juni 2012		Fortschreibung				Veränderung 12/11 in %	
	t	€/kg	t	EUR/kg	t	€/kg	01.01.- 31.07.2012		01.01.- 31.07.2011		Menge	Preis
	t	€/kg	t	EUR/kg	t	€/kg	t	€/kg	t	EUR/kg		
Insgesamt	0	0	5.852,4	.	460,3	2,83	7.364,6	0,99	21.631,5	0,57	-66,0	-40,6
Kabeljau m.u.o.K.	0	0	0	0	0	0	0	0	0	0	-	-
Kabeljaufilet	0	0	0	0	0	0	11,2	3,86	5,3	3,76	110,8	116,3
Rotbarsch m.u.o.K.	0	0	0	0	0,2	1,80	935,7	2,56	0	0	.	.
Rotbarschfilet	0	0	0	0	0	0	0	0	0	0	-	-
Seelachs m.u.o.K.	0	0	0	0	0	0	0	0	0	0	-	-
Seelachsfilet	0	0	0	0	0	0	0	0	1,7	2,20	.	.
Schellfisch m.u.o.K.	0	0	0	0	0	0	0	0	0	0	-	-
Schellfischfilet	0	0	0	0	0	0	0	0	0	0	-	-
Schw. Heilbutt, m.u.o.K.	0	0	34,2	4,50	399,7	3,25	473,1	3,24	240,0	3,74	97,1	70,7
Makrelen m.u.o.K.	0	0	0	0	0	0	4,5	0,90	7.112,1	0,90	-99,9	0
Hering m.u.o.K.	0	0	5.811,5	.	0	0	0	0	5.811,5	.	-	-
Holzmakrelen m.u.o.K.	0	0	0	0	0	0	5.740,8	0,45	8.118,9	0,48	-29,3	-33,6
Blauer Wittling m.u.o.K.	0	0	0	0	0	0	0	0	235,0	0,30	.	.
Seeteufel m.u.o.K.	0	0	0	0	54,4	0,00	188,5	3,98	95,5	10,63	97,5	-26,2
Sonstige Fische m.u.o.K.	0	0	6,8	0,55	5,9	0,44	10,9	0,51	11,4	0,50	-5,0	-3,0

Quelle: BLE

Anlandungen ausländischer Fischereifahrzeuge in Deutschland**- Anlandungen und Containerware -**

Juli 2012	Gesamtanlandungen		Kabeljau/Dorsch		Seelachs		Rotbarsch		Hering		Garnelen		Sonstige	
	t	€/kg	t	€/kg	t	€/kg	t	€/kg	t	€/kg	t	€/kg	t	€/kg
Belgien	-	-	-	-	-	-	-	-	-	-	-	-	-	-
Dänemark	-	-	-	-	-	-	-	-	-	-	-	-	-	-
Estland	-	-	-	-	-	-	-	-	-	-	-	-	-	-
Finnland	-	-	-	-	-	-	-	-	-	-	-	-	-	-
Frankreich	-	-	-	-	-	-	-	-	-	-	-	-	-	-
Färöer	8	2,14	-	-	-	-	6	1,92	-	-	-	-	2	2,83
Großbritannien	26	2,32	-	-	24	2,33	3	2,25	-	-	-	-	-	-
Irland	-	-	-	-	-	-	-	-	-	-	-	-	-	-
Island	217	2,56	-	-	20	2,36	182	2,61	-	-	-	-	15	2,23
Italien	-	-	-	-	-	-	-	-	-	-	-	-	-	-
Niederlande	-	-	-	-	-	-	-	-	-	-	-	-	-	-
Norwegen	-	-	-	-	-	-	-	-	-	-	-	-	-	-
Polen	-	-	-	-	-	-	-	-	-	-	-	-	-	-
Schweden	-	-	-	-	-	-	-	-	-	-	-	-	-	-
Spanien	-	-	-	-	-	-	-	-	-	-	-	-	-	-
Fortschreibung 2012	Gesamtanlandungen		Kabeljau/Dorsch		Seelachs		Rotbarsch		Hering		Garnelen		Sonstige	
	t	€/kg	t	€/kg	t	€/kg	t	€/kg	t	€/kg	t	€/kg	t	€/kg
Belgien	-	-	-	-	-	-	-	-	-	-	-	-	-	-
Dänemark	-	-	-	-	-	-	-	-	-	-	-	-	-	-
Estland	-	-	-	-	-	-	-	-	-	-	-	-	-	-
Finnland	-	-	-	-	-	-	-	-	-	-	-	-	-	-
Frankreich	-	-	-	-	-	-	-	-	-	-	-	-	-	-
Färöer	94	2,26	-	-	-	-	82	2,25	-	-	-	-	12	2,31
Großbritannien	136	2,20	2	2,16	107	2,14	26	2,41	-	-	-	-	1	4,24
Irland	-	-	-	-	-	-	-	-	-	-	-	-	-	-
Island	1.581	2,41	1	1,85	79	2,19	1.407	2,44	-	-	-	-	94	2,10
Italien	-	-	-	-	-	-	-	-	-	-	-	-	-	-
Niederlande	-	-	-	-	-	-	-	-	-	-	-	-	-	-
Norwegen	-	-	-	-	-	-	-	-	-	-	-	-	-	-
Polen	-	-	-	-	-	-	-	-	-	-	-	-	-	-
Schweden	-	-	-	-	-	-	-	-	-	-	-	-	-	-
Spanien	-	-	-	-	-	-	-	-	-	-	-	-	-	-

Quelle: BLE

EINFUHR VON FISCHEREIERZEUGNISSEN IN DIE BUNDESREPUBLIK DEUTSCHLAND**TABELLE 8****- PRODUKTGEWICHT-**

BLE -523-	Berichtsmonat		Vorjahresmonat		Vormonat		Vorjahresmonat		Fortschreibung			
	JUNI 2012		JUNI 2011		MAI 2012		MAI 2011		01.01.-30.06.12		01.01.-30.06.11	
	T	EUR/KG	T	EUR/KG	T	EUR/KG	T	EUR/KG	T	EUR/KG	T	EUR/KG
INSGESAMT 1)	71.644	3,95	67.410	3,97	62.378	4,34	73.933	3,75	427.647	3,93	468.756	3,75
EU	25.465	4,60	22.155	4,96	24.811	5,03	20.850	4,86	165.691	4,33	163.118	4,45
Drittländer	46.179	3,59	45.255	3,49	37.567	3,88	53.083	3,32	261.956	3,67	305.638	3,38
SEEFISCHE frisch	2.847	5,98	2.642	5,52	2.621	6,08	3.542	4,86	16.580	5,98	18.382	5,57
EU	1.529	6,27	1.313	6,53	1.462	6,31	1.567	6,03	8.266	6,50	8.727	6,69
Drittländer	1.318	5,65	1.329	4,52	1.159	5,79	1.976	3,93	8.314	5,47	9.655	4,56
SEEFISCHE ausg. Filets, lebend, frisch	1.781	4,83	1.784	4,45	1.618	4,80	2.542	3,70	10.193	4,75	11.685	4,37
EU	943	6,07	807	6,45	869	6,07	981	5,59	4.808	6,34	4.638	6,57
Drittländer	838	3,44	977	2,81	749	3,34	1.561	2,51	5.385	3,33	7.047	2,92
SEEFISCHFILET frisch	1.053	7,91	837	7,70	984	8,14	979	7,81	6.299	7,95	6.507	7,67
EU	575	6,58	487	6,60	574	6,63	565	6,75	3.378	6,70	3.915	6,80
Drittländer	479	9,51	350	9,24	410	10,26	414	9,26	2.921	9,40	2.592	8,98
SEEFISCHE gefroren	24.377	2,70	24.002	2,71	21.753	2,96	28.704	2,56	136.005	2,80	151.091	2,73
EU	4.380	3,58	4.249	3,75	4.849	3,77	4.187	3,60	27.032	3,51	26.612	3,60
Drittländer	19.997	2,51	19.753	2,49	16.905	2,73	24.517	2,38	108.972	2,63	124.479	2,54
SEEFISCHE ausg. Filets u. Fleisch, gefr.	4.059	2,05	1.792	3,27	1.701	2,80	4.126	2,13	18.162	2,36	17.867	2,48
EU	1.027	3,46	954	3,64	1.201	2,74	1.146	3,15	9.614	2,76	8.683	2,90
Drittländer	3.032	1,58	839	2,86	500	2,93	2.980	1,74	8.548	1,91	9.184	2,09
SEEFISCHFLEISCH gefroren	1.271	2,05	1.507	1,65	1.204	1,85	1.711	1,54	8.161	1,71	9.143	1,69
EU	174	5,40	180	2,86	291	3,15	199	2,42	1.503	2,98	1.465	2,53
Drittländer	1.097	1,52	1.327	1,48	913	1,43	1.512	1,43	6.658	1,42	7.678	1,52
SEEFISCHFILET gefroren	19.047	2,89	20.703	2,74	18.849	3,05	22.867	2,71	109.682	2,96	124.081	2,84
EU	3.179	3,53	3.115	3,84	3.357	4,19	2.841	3,86	15.915	4,00	16.463	4,06
Drittländer	15.868	2,76	17.588	2,54	15.492	2,80	20.025	2,54	93.767	2,78	107.617	2,66

1) Alle Fischereierzeugnisse**Quelle: Statistisches Bundesamt, Wiesbaden**

EINFUHR VON SEEFISCH, FRISCH IN DIE BUNDESREPUBLIK DEUTSCHLAND

TABELLE 8. 1

- PRODUKTGEWICHT-

BLE -523-	Berichtsmonat		Vorjahresmonat		Vormonat		Vorjahresmonat		Fortschreibung			
	JUNI 2012		JUNI 2011		MAI 2012		MAI 2011		01.01.-30.06.12		01.01.-30.06.11	
	T	EUR/KG	T	EUR/KG	T	EUR/KG	T	EUR/KG	T	EUR/KG	T	EUR/KG
SEEFISCHE ausg. Filets, lebend, frisch	1.781	4,83	1.784	4,45	1.618	4,80	2.542	3,70	10.193	4,75	11.685	4,37
EU	943	6,07	807	6,45	869	6,07	981	5,59	4.808	6,34	4.638	6,57
Drittländer	838	3,44	977	2,81	749	3,34	1.561	2,51	5.385	3,33	7.047	2,92
Kabeljau frisch	280	3,78	203	3,73	252	3,57	329	3,56	2.216	3,58	2.319	3,61
EU	49	4,80	44	4,33	42	4,54	39	5,61	277	4,92	339	4,92
Drittländer	232	3,56	159	3,57	209	3,38	290	3,29	1.939	3,39	1.980	3,39
Köhler frisch	112	2,28	94	2,01	58	2,33	215	1,84	742	2,61	1.037	2,06
EU	67	2,18	47	2,14	28	2,43	185	1,83	417	2,66	536	2,12
Drittländer	44	2,44	47	1,87	30	2,24	30	1,93	325	2,55	501	2,00
Rotbarsch frisch	234	2,33	511	2,16	161	2,58	756	1,98	1.010	2,56	2.849	2,26
EU	30	3,18	15	6,25	13	6,67	25	3,46	87	5,11	81	5,47
Drittländer	204	2,20	496	2,03	149	2,24	731	1,93	922	2,32	2.768	2,17
Schellfisch frisch	24	3,04	34	2,74	55	2,21	78	2,11	449	2,37	417	2,50
EU	10	3,64	19	3,14	16	3,44	11	3,68	79	3,90	92	3,53
Drittländer	14	2,61	16	2,26	39	1,70	66	1,84	370	2,05	324	2,21
Scholle frisch	184	3,37	206	3,60	292	3,16	269	3,10	804	3,29	787	3,35
EU	180	3,41	203	3,59	283	3,19	257	3,14	781	3,32	763	3,38
Drittländer	4	1,71	3	4,52	9	2,27	12	2,14	24	2,13	24	2,61
SEEFISCHFILET frisch	1.053	7,91	837	7,70	984	8,14	979	7,81	6.299	7,95	6.507	7,67
EU	575	6,58	487	6,60	574	6,63	565	6,75	3.378	6,70	3.915	6,80
Drittländer	479	9,51	350	9,24	410	10,26	414	9,26	2.921	9,40	2.592	8,98
Kabeljaufilet frisch	207	7,24	112	7,69	155	7,63	163	7,38	1.129	7,39	1.048	7,19
EU	119	6,59	69	6,82	108	6,93	99	6,59	692	6,77	680	6,49
Drittländer	88	8,11	43	9,08	47	9,25	64	8,61	436	8,38	368	8,48
Köhlerfilet frisch	237	4,59	174	4,54	216	4,79	199	4,64	1.250	5,04	1.390	4,92
EU	204	4,71	167	4,52	204	4,74	185	4,64	1.138	5,06	1.188	5,05
Drittländer	33	3,86	7	5,07	13	5,52	14	4,63	113	4,89	202	4,15
Rotbarschfilet frisch	72	7,34	46	7,55	64	7,14	66	7,42	456	7,56	501	7,59
EU	6	5,59	6	8,42	9	4,94	5	8,09	46	5,09	43	7,45
Drittländer	66	7,49	40	7,43	55	7,48	61	7,37	410	7,84	458	7,60

Quelle: Statistisches Bundesamt, Wiesbaden

EINFUHR VON SEEFISCH, GEFROREN IN DIE BUNDESREPUBLIK DEUTSCHLAND**TABELLE 8. 2**

- PRODUKTGEWICHT-

BLE -523-	Berichtsmonat		Vorjahresmonat		Vormonat		Vorjahresmonat		Fortschreibung			
	JUNI 2012		JUNI 2011		MAI 2012		MAI 2011		01.01.-30.06.12		01.01.-30.06.11	
	T	EUR/KG	T	EUR/KG	T	EUR/KG	T	EUR/KG	T	EUR/KG	T	EUR/KG
SEEFISCHE ausg. Filets u. Fleisch, gefr.	4.059	2,05	1.792	3,27	1.701	2,80	4.126	2,13	18.162	2,36	17.867	2,48
EU	1.027	3,46	954	3,64	1.201	2,74	1.146	3,15	9.614	2,76	8.683	2,90
Drittländer	3.032	1,58	839	2,86	500	2,93	2.980	1,74	8.548	1,91	9.184	2,09
Kabeljau gefroren	154	3,03	105	2,85	171	3,16	462	2,63	1.153	3,12	2.061	2,92
EU	14	3,78	9	3,91	5	4,44	7	4,55	49	4,12	41	4,04
Drittländer	140	2,96	97	2,75	166	3,12	456	2,60	1.103	3,07	2.020	2,90
Köhler gefroren	17	3,73	178	2,32	44	2,96	213	2,31	458	2,12	943	2,07
EU	17	3,73	51	3,50	42	3,06	58	3,60	100	2,78	130	3,78
Drittländer	0	.	126	1,84	3	1,48	155	1,83	358	1,94	813	1,79
Rotbarsch gefroren	29	3,45	66	2,42	53	3,06	230	3,15	317	3,24	801	2,91
EU	24	3,46	9	2,70	45	2,93	37	2,73	132	3,09	90	2,52
Drittländer	5	3,40	57	2,38	8	3,78	193	3,22	186	3,35	712	2,96
Schw. Heilbutt gefroren	383	5,81	189	5,11	69	5,80	85	6,14	886	5,74	958	5,34
EU	134	6,18	79	6,00	20	7,33	49	6,57	397	5,97	596	5,59
Drittländer	249	5,61	110	4,47	49	5,19	36	5,54	489	5,55	362	4,94
Makrelen gefroren	1.308	1,49	368	1,88	686	2,29	1.151	1,32	7.663	1,96	5.401	1,70
EU	317	2,37	288	2,10	653	2,31	317	1,91	6.029	2,13	4.274	1,84
Drittländer	991	1,20	80	1,09	33	1,94	834	1,10	1.635	1,33	1.127	1,14
Stöcker gefroren	8	6,58	7	1,38	8	2,50	1	1,43	54	3,66	14	1,41
EU	8	6,58	7	1,38	6	2,28	1	1,43	40	3,91	14	1,41
Drittländer	0	.			2	3,16			13	2,91		

Quelle: Statistisches Bundesamt, Wiesbaden

EINFUHR VON SEEFISCHFLEISCH, GEFROREN IN DIE BUNDESREPUBLIK DEUTSCHLAND**TABELLE 8. 3****- PRODUKTGEWICHT-**

BLE -523-	Berichtsmonat		Vorjahresmonat		Vormonat		Vorjahresmonat		Fortschreibung			
	JUNI 2012		JUNI 2011		MAI 2012		MAI 2011		01.01. -30.06.12		01.01.- 30.06.11	
	T	EUR/KG	T	EUR/KG	T	EUR/KG	T	EUR/KG	T	EUR/KG	T	EUR/KG
SEEFISCHFLEISCH gefroren	1.271	2,05	1.507	1,65	1.204	1,85	1.711	1,54	8.161	1,71	9.143	1,69
EU	174	5,40	180	2,86	291	3,15	199	2,42	1.503	2,98	1.465	2,53
Drittländer	1.097	1,52	1.327	1,48	913	1,43	1.512	1,43	6.658	1,42	7.678	1,52
Kabeljaufleisch gefroren	76	1,81	145	1,53	73	1,66	62	1,63	381	1,56	586	1,68
EU	54	1,99	47	1,82	67	1,54	5	2,44	270	1,63	194	1,91
Drittländer	23	1,38	99	1,40	5	3,15	58	1,57	111	1,37	392	1,56
Köhlerfleisch gefroren	0	.	49	1,54	48	1,35	56	1,65	494	1,59	491	1,61
EU	0	.	45	1,53			21	1,61	189	1,56	154	1,56
Drittländer	0	.	4	1,67	48	1,35	35	1,67	305	1,61	336	1,63
Paz. Pollackfleisch gefroren	767	1,51	724	1,36	540	1,36	1.072	1,37	3.422	1,37	3.350	1,47
EU	4	1,79	1	3,33	1	1,67	2	2,94	45	1,82	2	3,04
Drittländer	763	1,51	724	1,36	539	1,36	1.070	1,37	3.377	1,36	3.348	1,47
Seehechtfleisch gefroren	147	1,77	266	1,50	100	1,53	175	1,41	1.618	1,42	1.965	1,48
EU	1	4,00	13	2,54					1	4,00	34	1,74
Drittländer	147	1,76	253	1,44	100	1,53	175	1,41	1.618	1,42	1.931	1,48
Rotbarschfleisch, gefroren	1	5,71	3	6,67	0	.	2	6,25	26	1,78	52	2,30
EU	1	5,71	3	6,67	0	.	2	6,25	4	4,86	12	5,83
Drittländer	0	.							23	1,31	41	1,30

Quelle: Statistisches Bundesamt, Wiesbaden

EINFUHR VON SEEFISCHFILET, GEFROREN IN DIE BUNDESREPUBLIK DEUTSCHLAND
- PRODUKTGEWICHT-

TABELLE 8. 4

BLE -523-	Berichtsmonat		Vorjahresmonat		Vormonat		Vorjahresmonat		Fortschreibung			
	JUNI 2012		JUNI 2011		MAI 2012		MAI 2011		01.01. -30.06.12		01.01.- 30.06.11	
	T	EUR/KG	T	EUR/KG	T	EUR/KG	T	EUR/KG	T	EUR/KG	T	EUR/KG
SEEFISCHFILET gefroren	19.047	2,89	20.703	2,74	18.849	3,05	22.867	2,71	109.682	2,96	124.081	2,84
EU	3.179	3,53	3.115	3,84	3.357	4,19	2.841	3,86	15.915	4,00	16.463	4,06
Drittländer	15.868	2,76	17.588	2,54	15.492	2,80	20.025	2,54	93.767	2,78	107.617	2,66
Kabeljaufilet gefroren	1.613	4,78	2.290	4,11	2.274	4,85	2.071	4,34	10.665	4,79	12.423	4,22
EU	443	5,07	799	4,37	1.068	4,90	584	4,73	3.744	5,03	4.084	4,67
Drittländer	1.170	4,67	1.491	3,97	1.206	4,80	1.487	4,19	6.921	4,66	8.339	4,01
Köhlerfilet gefroren	586	3,85	1.197	3,55	542	3,80	927	3,54	4.861	3,72	7.051	3,40
EU	137	4,04	326	4,01	49	4,30	242	3,88	733	3,73	2.022	3,90
Drittländer	449	3,80	871	3,38	493	3,75	685	3,42	4.128	3,71	5.030	3,19
Rotbarschfilet gefroren	309	4,88	294	3,50	356	4,65	273	3,49	1.488	4,55	1.987	3,55
EU	8	4,93	35	4,30	14	4,93	41	4,64	167	5,04	213	4,56
Drittländer	302	4,87	260	3,39	342	4,64	233	3,29	1.321	4,49	1.773	3,43
Paz. Pollackfilet gefroren	13.607	2,37	13.039	2,20	11.956	2,32	15.500	2,21	72.632	2,37	79.047	2,36
EU	1.166	2,40	330	2,96	368	2,84	618	2,88	2.236	2,73	2.216	2,97
Drittländer	12.442	2,37	12.709	2,18	11.588	2,30	14.882	2,19	70.396	2,36	76.831	2,34
Seehechtfilet gefroren	724	2,79	943	2,34	942	2,58	1.162	2,20	6.100	2,49	7.045	2,29
EU	66	3,70	95	3,22	57	3,03	136	2,27	450	2,85	488	3,09
Drittländer	658	2,70	849	2,24	885	2,55	1.026	2,20	5.650	2,46	6.557	2,23
Makrelenfilet gefroren	593	2,45	667	2,21	827	2,45	530	2,35	4.399	2,52	3.239	2,37
EU	593	2,45	664	2,20	790	2,37	509	2,33	4.218	2,46	3.163	2,36
Drittländer	0	.	3	3,33	37	4,13	21	2,84	182	4,08	75	3,04
Neuseeländ. Grenadierfilet gefroren	140	3,38	496	2,72	61	3,43	543	2,60	373	3,26	2.596	2,72
EU	22	4,16	22	4,64	5	3,88	5	5,00	56	3,49	57	4,49
Drittländer	118	3,24	473	2,63	56	3,39	539	2,57	317	3,22	2.539	2,68

Quelle: Statistisches Bundesamt, Wiesbaden

EINFUHR VON HERING, FRISCH, GEKÜHLT ODER GEFROREN IN DIE BUNDESREPUBLIK DEUTSCHLAND

TABELLE 8. 5

BLE -523-	- PRODUKTGEWICHT-											
	Berichtsmonat		Vorjahresmonat		Vormonat		Vorjahresmonat		Fortschreibung			
	JUNI 2012		JUNI 2011		MAI 2012		MAI 2011		01.01.-30.06.12		01.01.-30.06.11	
	T	EUR/KG	T	EUR/KG	T	EUR/KG	T	EUR/KG	T	EUR/KG	T	EUR/KG
HERINGE INSGESAMT 1)	10.214	2,17	7.313	2,00	5.762	2,54	5.473	2,00	75.710	1,84	87.808	1,45
EU	6.535	2,38	4.525	2,27	5.266	2,59	3.581	2,38	48.954	1,77	50.476	1,52
Drittländer	3.679	1,80	2.788	1,55	497	2,00	1.892	1,27	26.756	1,96	37.332	1,34
Heringe frisch:	622	1,98	514	1,91	992	2,16	345	1,56	21.279	0,77	27.487	0,92
EU	571	1,98	470	1,95	968	2,17	284	1,58	21.100	0,76	26.576	0,91
Drittländer	51	1,93	44	1,49	24	1,94	61	1,46	179	1,93	911	0,97
Heringe ausg. Fleisch u. Filets, frisch	147	1,40	134	1,68	620	2,10	72	1,33	18.945	0,60	16.456	0,55
EU	145	1,39	134	1,68	620	2,10	72	1,33	18.930	0,60	16.046	0,55
Drittländer	2	2,11			0	0,00			15	1,51	411	0,53
Heringsfleisch frisch	476	2,15	381	1,99	372	2,26	273	1,62	2.334	2,15	11.031	1,46
EU	427	2,18	336	2,06	348	2,29	212	1,66	2.171	2,16	10.531	1,47
Drittländer	49	1,92	44	1,49	24	1,96	61	1,46	164	1,97	501	1,33
Heringe gefroren:	6.049	1,88	3.147	1,83	761	2,84	2.542	1,66	31.423	2,00	40.071	1,43
EU	2.544	1,99	406	3,77	369	3,72	764	2,59	5.050	2,16	3.887	2,18
Drittländer	3.504	1,80	2.741	1,55	392	2,00	1.778	1,26	26.373	1,96	36.184	1,35
Heringe ausg. Fleisch u. Filets, gefr.	257	1,16	526	1,82	165	1,58	371	0,77	3.107	1,46	4.130	1,11
EU	92	1,23	47	0,98	67	1,46	41	0,95	957	1,27	1.566	1,19
Drittländer	166	1,12	479	1,90	99	1,66	330	0,75	2.150	1,55	2.564	1,06
Heringsfleisch gefroren	3.307	1,82	1.497	1,40	296	2,09	1.284	1,37	18.317	1,89	27.688	1,36
EU	176	1,93	151	1,35	84	2,26	547	1,38	647	1,92	1.058	1,44
Drittländer	3.131	1,82	1.347	1,41	212	2,02	737	1,37	17.670	1,89	26.630	1,36
Heringsfilet gefroren	2.484	2,04	1.124	2,42	300	4,27	887	2,44	9.999	2,35	8.253	1,82
EU	2.277	2,03	208	6,16	218	4,98	176	6,71	3.446	2,45	1.263	4,02
Drittländer	207	2,15	916	1,57	82	2,36	711	1,39	6.553	2,30	6.990	1,42

1) Alle Heringsserzeugnisse

Quelle: Statistisches Bundesamt, Wiesbaden

EINFUHR VON SÜSSWASSERFISCHEN IN DIE BUNDESREPUBLIK DEUTSCHLAND

TABELLE 8.6.1

- PRODUKTGEWICHT-

BLE -523-	Berichtsmonat		Vorjahresmonat		Vormonat		Vorjahresmonat		Fortschreibung			
	JUNI 2012		JUNI 2011		MAI 2012		MAI 2011		01.01.-30.06.12		01.01.-30.06.11	
	T	EUR/KG	T	EUR/KG	T	EUR/KG	T	EUR/KG	T	EUR/KG	T	EUR/KG
SÜSSWASSERFISCHE INSG.	14.438	5,73	14.920	6,00	13.915	5,85	16.583	6,02	82.013	5,96	97.455	6,36
EU	5.181	7,87	4.926	8,63	5.236	7,91	5.192	8,82	30.357	8,34	33.210	9,20
Drittländer	9.257	4,54	9.993	4,70	8.679	4,60	11.390	4,74	51.656	4,57	64.244	4,89
LACHSE	9.479	6,26	9.046	7,22	8.905	6,55	9.528	7,46	53.761	6,70	59.278	7,73
EU	3.314	8,76	3.101	10,19	3.512	8,86	3.433	10,05	21.783	9,14	23.082	10,45
Drittländer	6.166	4,91	5.946	5,67	5.393	5,04	6.095	6,00	31.979	5,05	36.196	6,00
Lachse, ausg. Filet, frisch	4.044	3,85	3.656	4,69	3.380	4,10	3.327	5,45	19.806	3,92	21.195	5,32
EU	283	4,60	238	6,33	236	5,10	128	6,91	1.404	4,95	1.363	6,28
Drittländer	3.761	3,79	3.419	4,57	3.144	4,02	3.199	5,39	18.402	3,84	19.832	5,25
Lachsfilet frisch	593	6,17	365	7,79	629	6,28	427	8,66	3.454	6,28	3.047	8,35
EU	256	6,86	176	7,45	284	6,32	129	9,47	1.702	6,51	1.360	8,36
Drittländer	337	5,65	189	8,10	345	6,24	298	8,30	1.752	6,06	1.687	8,34
Lachse, ausg. Filet, gefroren	190	5,76	262	5,84	215	5,71	466	4,73	1.331	5,22	2.161	5,25
EU	78	6,01	97	7,28	120	5,66	83	4,96	552	5,52	439	7,10
Drittländer	112	5,59	165	5,00	95	5,79	383	4,68	779	5,01	1.723	4,78
Lachsfilet gefroren	2.319	6,74	2.410	6,95	2.015	6,37	2.618	6,79	11.796	6,77	14.621	6,95
EU	474	7,07	389	7,44	305	6,71	503	7,29	1.870	6,96	2.600	7,22
Drittländer	1.845	6,65	2.021	6,86	1.710	6,31	2.115	6,67	9.926	6,74	12.021	6,89
"andere" Süßwasserfische, Filet, frisch 1)	91	6,51	120	6,88	130	6,35	125	7,16	514	6,48	1.079	6,14
EU	56	6,50	105	6,84	58	6,28	106	7,15	296	6,39	931	6,03
Drittländer	35	6,53	15	7,14	72	6,41	19	7,20	218	6,60	148	6,85
"andere" Süßwasserfische, Filet, gefroren 2)	694	6,41	396	8,32	557	6,55	649	8,16	3.173	6,59	3.470	8,23
EU	192	7,07	228	8,50	136	6,98	220	7,68	776	7,23	1.183	8,43
Drittländer	503	6,16	168	8,07	421	6,42	430	8,40	2.397	6,39	2.287	8,13

1) Waren des KN-Codes 03043900

2) Waren des KN-Codes 03046900

Quelle: Statistisches Bundesamt, Wiesbaden

EINFUHR VON SÜSSWASSERFISCHEN IN DIE BUNDESREPUBLIK DEUTSCHLAND
- PRODUKTGEWICHT-

TABELLE 8.6.2

BLE -523-	Berichtsmonat		Vorjahresmonat		Vormonat		Vorjahresmonat		Fortschreibung			
	JUNI 2012		JUNI 2011		MAI 2012		MAI 2011		01.01.-30.06.12		01.01.-30.06.11	
	T	EUR/KG	T	EUR/KG	T	EUR/KG	T	EUR/KG	T	EUR/KG	T	EUR/KG
Tilapia, alle Aufmachungen	275	3,56	251	3,27	188	4,34	320	3,08	1.420	3,87	1.616	3,52
EU	73	4,97	34	3,03	73	4,96	45	3,19	312	4,75	160	3,98
Drittländer	202	3,05	217	3,31	114	3,95	275	3,06	1.108	3,62	1.456	3,47
Nilbarsch, alle Aufmachungen	256	4,56	413	4,50	256	4,89	386	4,48	1.751	5,00	2.745	4,61
EU	70	5,34	47	5,09	95	5,60	55	5,00	503	5,76	256	5,27
Drittländer	186	4,26	367	4,42	161	4,48	331	4,39	1.248	4,70	2.489	4,54
Pangasius, alle Aufmachungen			2.601	2,22			3.342	2,05			17.144	2,01
EU			100	3,33			80	3,20			480	3,10
Drittländer			2.501	2,18			3.262	2,03			16.664	1,98
Welse, alle Aufmachungen	1.688	2,42			1.787	2,64			11.301	2,46		
EU	206	4,15			224	5,51			1.190	4,84		
Drittländer	1.482	2,18			1.563	2,23			10.112	2,18		

Quelle: Statistisches Bundesamt, Wiesbaden

EINFUHR AUSGEWÄHLTER FISCHINDUSTRIELLER FERTIGERZEUGNISSE IN DIE BUNDESREPUBLIK DEUTSCHLAND

TABELLE 8. 7

BLE -523-	- PRODUKTGEWICHT-											
	Berichtsmonat		Vorjahresmonat		Vormonat		Vorjahresmonat		Fortschreibung		Fortschreibung	
	JUNI 2012		JUNI 2011		MAI 2012		MAI 2011		01.01.-30.06.12		01.01.-30.06.11	
	T	EUR/KG	T	EUR/KG	T	EUR/KG	T	EUR/KG	T	EUR/KG	T	EUR/KG
Heringskonserven und Halbfabrikate	3.234	2,57	3.323	2,06	3.764	2,53	2.383	2,37	21.129	2,54	18.990	2,15
EU	3.111	2,62	3.320	2,06	3.685	2,54	2.332	2,39	20.926	2,54	18.756	2,16
Drittländer	123	1,54	2	6,52	80	2,00	51	1,28	203	1,72	235	1,55
Thunfisch- und Bonitenkonserven	6.152	3,82	5.069	2,92	4.431	3,75	7.426	2,54	31.686	3,48	35.156	2,68
EU	1.128	5,13	675	5,13	1.074	4,93	810	4,13	5.920	4,62	5.218	4,04
Drittländer	5.025	3,53	4.393	2,58	3.358	3,38	6.616	2,34	25.766	3,21	29.937	2,44
Sardinenkonserven	580	3,22	366	3,65	596	2,97	462	3,22	3.294	3,44	2.942	3,28
EU	84	2,65	82	5,53	15	5,87	91	3,92	369	4,31	671	4,12
Drittländer	496	3,32	284	3,10	581	2,89	371	3,05	2.925	3,33	2.271	3,03
Tiefgefrorene, panierte Fischfilets 1)	1.091	3,49	716	3,51	1.252	3,48	786	3,41	6.623	3,48	5.002	3,54
EU	1.062	3,49	704	3,50	1.184	3,45	735	3,39	6.408	3,47	4.768	3,51
Drittländer	29	3,78	12	4,17	68	4,08	51	3,71	215	3,86	235	4,22
Andere Krebstiere, zuber. (inkl. Hummer)	1.532	7,85	2.362	7,47	1.590	8,54	1.620	6,97	10.843	8,04	13.421	7,29
EU	307	9,56	841	8,01	500	10,63	236	7,35	3.140	9,55	4.542	8,43
Drittländer	1.225	7,43	1.521	7,18	1.090	7,59	1.384	6,91	7.703	7,42	8.880	6,70
Weichtiere, zubereitet	739	3,59	405	3,31	884	3,30	566	2,86	3.687	3,53	2.605	3,39
EU	368	4,76	133	4,10	539	4,00	281	3,39	2.241	4,03	1.427	3,73
Drittländer	371	2,42	272	2,92	345	2,20	285	2,33	1.446	2,75	1.178	2,98
Krabben, zubereitet	175	9,79	98	6,47	211	9,82	120	6,18	1.077	8,10	859	6,47
EU	171	9,74	92	6,49	207	9,89	111	6,43	1.049	8,14	821	6,52
Drittländer	3	12,90	6	6,21	4	6,34	9	3,02	28	6,29	39	5,31
Räucherlachs	2.174	10,12	2.093	11,73	2.494	10,08	2.444	11,03	15.426	10,21	16.339	11,71
EU	2.076	10,07	2.013	11,62	2.403	10,06	2.410	10,97	15.041	10,15	16.102	11,66
Drittländer	99	11,19	80	14,56	91	10,61	34	15,40	385	12,48	236	14,66
Forellen, geräuchert	449	8,92	531	8,24	336	8,82	433	9,20	2.030	8,60	3.234	8,57
EU	420	9,03	410	8,33	265	9,08	339	9,61	1.521	8,87	2.387	8,93
Drittländer	29	7,45	121	7,97	71	7,87	94	7,75	509	7,80	847	7,56

1) ohne Heringsfilets, roh, paniert, gefroren

Quelle: Statistisches Bundesamt, Wiesbaden

AUSFUHR VON FISCHEREIERZEUGNISSEN AUS DER BUNDESREPUBLIK DEUTSCHLAND
- PRODUKTGEWICHT-

TABELLE 9

BLE -523-	Berichtsmonat		Vorjahresmonat		Vormonat		Vorjahresmonat		Fortschreibung			
	JUNI 2012		JUNI 2011		MAI 2012		MAI 2011		01.01.-30.06.12		01.01.-30.06.11	
	T	EUR/KG	T	EUR/KG	T	EUR/KG	T	EUR/KG	T	EUR/KG	T	EUR/KG
INSGESAMT 1)	34.312	3,55	35.057	3,48	42.447	3,11	38.533	3,29	237.149	3,25	253.166	3,11
EU	30.105	3,59	31.901	3,47	39.617	2,99	34.853	3,24	211.450	3,22	236.813	3,05
Drittländer	4.208	3,31	3.157	3,52	2.830	4,84	3.680	3,76	25.699	3,50	16.353	3,91
SEEFISCHE frisch	2.508	2,52	3.669	1,47	6.814	1,18	9.481	0,89	25.299	1,63	36.593	1,29
EU	2.497	2,47	3.454	1,45	6.800	1,16	8.854	0,84	25.222	1,60	35.740	1,28
Drittländer	12	11,65	215	1,72	14	10,43	628	1,49	76	10,79	853	1,62
SEEFISCHE ausg. Filets, lebend, frisch	2.290	1,83	3.508	1,10	6.703	1,02	9.321	0,76	24.232	1,26	34.346	1,04
EU	2.284	1,81	3.298	1,07	6.695	1,01	8.698	0,71	24.189	1,24	33.510	1,03
Drittländer	6	10,98	210	1,53	8	9,88	623	1,43	43	10,32	836	1,50
SEEFISCHFILET frisch	214	9,55	152	9,48	111	10,53	157	8,54	1.050	10,04	2.160	4,98
EU	208	9,47	149	9,41	105	10,49	153	8,47	1.017	10,00	2.150	4,95
Drittländer	5	12,41	4	12,57	6	11,21	4	11,71	33	11,40	10	10,71
SEEFISCHE gefroren	10.973	2,37	10.221	2,84	13.599	2,22	8.412	3,01	67.697	2,47	73.059	2,24
EU	8.072	2,53	8.506	3,07	12.269	2,11	6.735	3,07	54.552	2,44	65.160	2,26
Drittländer	2.901	1,94	1.714	1,73	1.330	3,27	1.676	2,77	13.145	2,59	7.899	2,06
SEEFISCHE ausg. Filets u. Fleisch, gefr.	5.633	1,35	3.464	1,90	8.121	1,09	2.526	2,70	35.114	1,54	37.741	1,23
EU	3.282	1,21	1.827	2,19	6.920	0,74	1.306	2,51	23.582	1,11	30.954	1,09
Drittländer	2.350	1,54	1.637	1,58	1.201	3,10	1.220	2,90	11.533	2,40	6.787	1,85
SEEFISCHFLEISCH gefroren	97	2,47	281	1,94	142	2,47	228	1,83	1.228	2,07	1.293	1,91
EU	95	2,34	280	1,93	125	2,67	204	1,83	1.201	2,05	1.265	1,90
Drittländer	3	7,31	0	.	17	1,04	24	1,82	27	2,79	28	2,25
SEEFISCHFILET gefroren	5.243	3,48	6.476	3,38	5.336	3,95	5.657	3,20	31.355	3,52	34.025	3,37
EU	4.695	3,46	6.399	3,37	5.225	3,91	5.225	3,26	29.769	3,50	32.941	3,37
Drittländer	548	3,63	78	4,93	111	5,43	432	2,44	1.586	3,92	1.085	3,41

1) Alle Fischereierzeugnisse

Quelle: Statistisches Bundesamt, Wiesbaden

AUSFUHR VON SEEFISCH, FRISCH AUS DER BUNDESREPUBLIK DEUTSCHLAND

TABELLE 9. 1

- PRODUKTGEWICHT-

BLE -523-	Berichtsmonat		Vorjahresmonat		Vormonat		Vorjahresmonat		Fortschreibung			
	JUNI 2012		JUNI 2011		MAI 2012		MAI 2011		01.01.-30.06.12		01.01.-30.06.11	
	T	EUR/KG	T	EUR/KG	T	EUR/KG	T	EUR/KG	T	EUR/KG	T	EUR/KG
SEEFISCHE ausg. Filets, lebend, frisch	2.290	1,83	3.508	1,10	6.703	1,02	9.321	0,76	24.232	1,26	34.346	1,04
EU	2.284	1,81	3.298	1,07	6.695	1,01	8.698	0,71	24.189	1,24	33.510	1,03
Drittländer	6	10,98	210	1,53	8	9,88	623	1,43	43	10,32	836	1,50
Kabeljau frisch	558	2,25	828	1,71	708	2,10	1.334	1,77	3.201	2,30	5.278	2,12
EU	558	2,25	654	1,82	708	2,10	744	2,09	3.200	2,29	4.514	2,25
Drittländer	0	.	174	1,32			590	1,38	1	6,92	764	1,37
Köhler frisch	425	1,26	427	1,35	712	1,49	1.074	1,27	3.831	1,40	5.073	1,44
EU	425	1,26	427	1,35	712	1,49	1.074	1,27	3.831	1,40	5.073	1,44
Drittländer												
Rotbarsch frisch	9	4,42	17	1,83	16	3,03	28	3,43	46	3,52	70	3,37
EU	9	4,42	6	3,33	16	3,03	27	3,51	46	3,52	58	3,85
Drittländer			11	1,07			1	1,11			12	1,07
Schellfisch frisch	45	1,51	56	1,17	58	1,56	126	1,38	350	1,67	354	1,49
EU	45	1,51	37	1,31	58	1,56	100	1,49	350	1,67	309	1,57
Drittländer			19	0,90			26	0,96			45	0,93
Scholle frisch	422	1,29	194	1,29	521	1,35	430	1,29	2.069	1,33	2.141	1,14
EU	422	1,29	194	1,29	521	1,35	430	1,29	2.069	1,33	2.141	1,14
Drittländer	0	.			1	5,71			1	5,71		
SEEFISCHFILET frisch	214	9,55	152	9,48	111	10,53	157	8,54	1.050	10,04	2.160	4,98
EU	208	9,47	149	9,41	105	10,49	153	8,47	1.017	10,00	2.150	4,95
Drittländer	5	12,41	4	12,57	6	11,21	4	11,71	33	11,40	10	10,71
Kabeljaufilet frisch	66	9,29	83	7,59	40	8,00	63	8,21	383	8,82	407	7,96
EU	62	9,18	80	7,40	35	7,63	60	8,02	354	8,64	398	7,90
Drittländer	4	10,95	3	12,06	5	10,61	3	11,47	28	10,99	9	10,45
Köhlerfilet frisch	5	5,38	2	4,21	3	4,69	1	7,14	30	5,35	31	4,04
EU	5	5,38	2	4,21	3	4,69	1	7,14	30	5,35	31	4,05
Drittländer											0	.
Rotbarschfilet frisch	12	5,48	1	8,75	8	5,57	5	8,72	39	6,53	14	9,51
EU	12	5,48	1	8,75	8	5,51	5	8,72	39	6,52	14	9,50
Drittländer	0	.			0	.			0	.	0	.

Quelle: Statistisches Bundesamt, Wiesbaden

AUSFUHR VON SEEFISCH, GEFROREN AUS DER BUNDESREPUBLIK DEUTSCHLAND
- PRODUKTGEWICHT-

TABELLE 9. 2

BLE -523-	Berichtsmonat		Vorjahresmonat		Vormonat		Vorjahresmonat		Fortschreibung			
	JUNI 2012		JUNI 2011		MAI 2012		MAI 2011		01.01. -30.06.12		01.01.- 30.06.11	
	T	EUR/KG	T	EUR/KG	T	EUR/KG	T	EUR/KG	T	EUR/KG	T	EUR/KG
SEEFISCHE ausg. Filets u. Fleisch, gefr.	5.633	1,35	3.464	1,90	8.121	1,09	2.526	2,70	35.114	1,54	37.741	1,23
EU	3.282	1,21	1.827	2,19	6.920	0,74	1.306	2,51	23.582	1,11	30.954	1,09
Drittländer	2.350	1,54	1.637	1,58	1.201	3,10	1.220	2,90	11.533	2,40	6.787	1,85
Kabeljau gefroren	305	3,28	981	2,30	334	2,62	456	2,79	2.052	2,85	3.017	2,49
EU	236	3,52	669	2,22	103	3,56	294	3,00	1.262	3,04	2.225	2,59
Drittländer	69	2,49	311	2,47	231	2,20	162	2,42	791	2,54	792	2,21
Köhler gefroren	0	.	334	1,76	3	1,48	224	1,73	11	1,40	1.073	1,73
EU	0	.	334	1,76	3	1,48	224	1,73	11	1,40	1.073	1,73
Drittländer												
Rotbarsch gefroren	55	3,08	201	3,31	44	3,27	120	2,30	413	3,18	646	2,90
EU	49	3,03	152	3,29	26	3,26	60	3,06	330	3,05	438	3,12
Drittländer	5	3,52	50	3,35	18	3,30	60	1,56	83	3,71	207	2,45
Schw. Heilbutt gefroren	408	4,87	103	5,28	605	5,45	748	4,50	2.555	5,30	1.869	4,58
EU	5	7,83	79	5,34	171	5,69	156	5,13	254	5,60	491	5,24
Drittländer	404	4,84	24	5,08	434	5,36	592	4,34	2.301	5,27	1.379	4,35
Makrelen gefroren	544	1,78	1.115	1,35	1.090	1,56	544	1,51	9.391	1,37	14.999	1,04
EU	444	1,78	411	1,47	657	1,50	377	1,62	8.719	1,34	14.024	1,03
Drittländer	100	1,79	704	1,28	433	1,66	167	1,27	672	1,77	975	1,29
Stöcker gefroren	2.376	0,47	89	0,96	3.000	0,46	166	0,89	8.390	0,56	13.030	0,48
EU	2.375	0,47			3.000	0,46	55	0,98	7.198	0,46	11.401	0,43
Drittländer	1	2,00	89	0,96			111	0,84	1.192	1,17	1.630	0,84
Blauer Wittling gefroren	1.465	0,60	10	2,00	2.820	0,29	3	1,88	6.503	0,38	1.140	0,61
EU	0	.	10	2,00	2.820	0,29	3	1,88	5.038	0,31	266	0,54
Drittländer	1.465	0,60							1.465	0,60	874	0,63

Quelle: Statistisches Bundesamt, Wiesbaden

AUSFUHR VON SEEFISCHFLEISCH, GEFROREN AUS DER BUNDESREPUBLIK DEUTSCHLAND

TABELLE 9. 3

- PRODUKTGEWICHT-

BLE -523-	Berichtsmonat		Vorjahresmonat		Vormonat		Vorjahresmonat		Fortschreibung			
	T	EUR/KG	T	EUR/KG	T	EUR/KG	T	EUR/KG	T	EUR/KG	T	EUR/KG
SEEFISCHFLEISCH gefroren	97	2,47	281	1,94	142	2,47	228	1,83	1.228	2,07	1.293	1,91
EU	95	2,34	280	1,93	125	2,67	204	1,83	1.201	2,05	1.265	1,90
Drittländer	3	7,31	0	.	17	1,04	24	1,82	27	2,79	28	2,25
Kabeljaufleisch gefroren	2	3,53	56	1,84	0	5,00	74	1,67	92	1,86	298	1,77
EU	2	3,53	56	1,84	0	5,00	74	1,67	92	1,86	298	1,77
Drittländer												
Köhlerfleisch gefroren	21	1,41			27	1,13	25	1,75	112	1,38	66	2,15
EU	21	1,41			10	1,40	1	1,54	96	1,45	42	2,37
Drittländer	0	.			17	0,96	24	1,76	17	0,96	24	1,76
Paz. Pollackfleisch gefroren	26	1,88	197	1,49	55	1,82	110	1,58	632	1,60	601	1,53
EU	26	1,88	197	1,49	55	1,82	110	1,58	631	1,59	601	1,53
Drittländer	0	.							1	6,00		
Seehechtfleisch gefroren	25	3,09	4	3,02	46	3,43	0	.	231	2,86	140	1,64
EU	24	3,07	4	3,02	46	3,42	0	.	229	2,85	140	1,64
Drittländer	1	4,00			1	4,00			2	3,33		

Quelle: Statistisches Bundesamt, Wiesbaden

AUSFUHR VON SEEFISCHFILET, GEFROREN AUS DER BUNDESREPUBLIK DEUTSCHLAND
- PRODUKTGEWICHT-

TABELLE 9. 4

BLE -523-	Berichtsmonat		Vorjahresmonat		Vormonat		Vorjahresmonat		Fortschreibung			
	JUNI 2012		JUNI 2011		MAI 2012		MAI 2011		01.01.-30.06.12		01.01.-30.06.11	
	T	EUR/KG	T	EUR/KG	T	EUR/KG	T	EUR/KG	T	EUR/KG	T	EUR/KG
SEEFISCHFILET gefroren	5.243	3,48	6.476	3,38	5.336	3,95	5.657	3,20	31.355	3,52	34.025	3,37
EU	4.695	3,46	6.399	3,37	5.225	3,91	5.225	3,26	29.769	3,50	32.941	3,37
Drittländer	548	3,63	78	4,93	111	5,43	432	2,44	1.586	3,92	1.085	3,41
Kabeljaufilet gefroren	983	4,97	1.526	4,57	1.601	5,08	851	4,60	6.046	4,96	6.608	4,60
EU	975	4,97	1.522	4,57	1.586	5,07	848	4,60	5.951	4,94	6.581	4,60
Drittländer	7	5,21	4	4,00	15	7,09	4	5,14	95	5,82	27	5,62
Köhlerfilet gefroren	216	3,82	554	3,85	192	4,00	517	3,76	1.890	3,81	3.549	3,58
EU	159	3,76	543	3,85	157	4,02	480	3,84	1.694	3,79	3.464	3,59
Drittländer	57	3,99	11	3,64	36	3,92	37	2,76	196	3,95	86	3,16
Rotbarschfilet gefroren	104	4,42	85	4,59	36	5,18	320	2,10	861	3,83	735	3,46
EU	87	4,63	81	4,54	33	5,11	27	4,84	315	4,86	418	4,51
Drittländer	17	3,35	4	5,64	3	6,00	293	1,85	546	3,23	317	2,08
Paz. Pollackfilet gefroren	2.708	2,51	2.961	2,47	2.375	2,60	2.948	2,52	16.455	2,55	16.041	2,60
EU	2.699	2,51	2.938	2,46	2.348	2,59	2.922	2,51	16.341	2,55	15.850	2,59
Drittländer	9	3,64	23	3,57	26	3,65	26	3,27	113	3,44	191	3,28
Seehechtfilet gefroren	435	3,90	388	2,80	364	3,45	439	3,45	2.688	3,40	2.236	2,95
EU	412	3,74	369	2,66	360	3,44	437	3,45	2.617	3,34	2.163	2,87
Drittländer	23	6,74	19	5,54	4	4,86	2	3,68	71	5,29	73	5,43
Makrelenfilet gefroren	2	6,67	3	4,24	12	2,61	2	6,67	70	3,01	81	2,40
EU	2	6,67	3	4,24	12	2,61	2	6,67	65	2,85	77	2,27
Drittländer	0	.							5	5,00	5	4,57

Quelle: Statistisches Bundesamt, Wiesbaden

AUSFUHR VON HERING, FRISCH, GEKÜHLT ODER GEFROREN AUS DER BUNDESREPUBLIK DEUTSCHLAND

TABELLE 9. 5

- PRODUKTGEWICHT-

BLE -523-	Berichtsmonat		Vorjahresmonat		Vormonat		Vorjahresmonat		Fortschreibung			
	JUNI 2012		JUNI 2011		MAI 2012		MAI 2011		01.01. -30.06.12		01.01.- 30.06.11	
	T	EUR/KG	T	EUR/KG	T	EUR/KG	T	EUR/KG	T	EUR/KG	T	EUR/KG
HERINGE INSGESAMT 1)	2.310	2,72	3.649	2,14	2.813	2,58	2.565	2,38	30.178	1,92	29.765	1,63
EU	2.108	2,52	3.472	2,06	2.549	2,46	2.252	2,24	24.459	1,93	28.191	1,54
Drittländer	202	4,76	177	3,70	265	3,77	313	3,38	5.719	1,89	1.574	3,23
Heringe frisch:	25	1,94	198	1,35	520	0,26	2	3,64	2.104	0,57	4.812	0,64
EU	25	1,94	198	1,35	520	0,26	2	3,64	2.104	0,57	4.812	0,64
Drittländer	0								0			
Heringe ausg. Fleisch u. Filets, frisch	1	1,54	25	0,60	518	0,25	2	3,33	1.738	0,30	3.612	0,28
EU	1	1,54	25	0,60	518	0,25	2	3,33	1.738	0,30	3.612	0,28
Drittländer	0								0			
Heringsfleisch frisch	24	1,96	173	1,46	3	1,72	1	4,29	367	1,86	1.200	1,74
EU	24	1,96	173	1,46	3	1,72	1	4,29	367	1,86	1.200	1,74
Drittländer												
Heringe gefroren:	967	1,96	1.646	1,57	501	1,96	954	1,42	16.920	1,17	11.350	0,94
EU	967	1,95	1.646	1,57	439	2,10	944	1,42	12.569	1,22	11.221	0,94
Drittländer	0	5,00	0	.	62	1,03	10	1,04	4.352	1,03	129	0,85
Heringe ausg. Fleisch u. Filets, gefr.	158	0,56	474	1,72	68	0,98	35	1,53	11.679	0,75	6.203	0,58
EU	158	0,56	474	1,72	7	1,19	26	1,79	7.330	0,58	6.075	0,57
Drittländer	0	0,00	0	.	61	0,95	9	0,77	4.349	1,03	128	0,81
Heringsfleisch gefroren	149	2,15	268	1,43	156	1,97	256	1,42	1.868	1,81	1.578	1,30
EU	149	2,15	268	1,43	156	1,96	256	1,42	1.868	1,81	1.578	1,30
Drittländer	0				0	.			0	2,50		
Heringsfilet gefroren	660	2,25	904	1,54	278	2,20	663	1,41	3.373	2,28	3.569	1,41
EU	660	2,24	904	1,54	276	2,20	662	1,41	3.371	2,28	3.568	1,41
Drittländer	0	6,67			2	3,33	1	6,00	2	4,58	1	6,25

1) Alle Heringserzeugnisse

Quelle: Statistisches Bundesamt, Wiesbaden

AUSFUHR VON SÜSSWASSERFISCHEN AUS DER BUNDESREPUBLIK DEUTSCHLAND
- PRODUKTGEWICHT-

TABELLE 9.6

BLE -523-	Berichtsmonat		Vorjahresmonat		Vormonat		Vorjahresmonat		Fortschreibung			
	JUNI 2012		JUNI 2011		MAI 2012		MAI 2011		01.01.-30.06.12		01.01.-30.06.11	
	T	EUR/KG	T	EUR/KG	T	EUR/KG	T	EUR/KG	T	EUR/KG	T	EUR/KG
SÜSSWASSERFISCHE INSG.	4.079	6,34	4.213	7,15	4.305	6,61	4.952	7,27	25.443	6,31	29.296	7,06
EU	3.796	6,03	4.027	6,93	4.038	6,30	4.703	7,07	23.929	6,01	28.090	6,89
Drittländer	284	10,55	186	11,79	267	11,31	249	11,08	1.514	11,07	1.206	11,00
LACHSE	3.012	6,87	2.976	7,96	3.200	6,94	3.523	8,04	18.228	6,91	20.880	7,96
EU	2.825	6,58	2.875	7,76	3.015	6,66	3.379	7,84	17.334	6,65	20.228	7,81
Drittländer	187	11,22	101	13,57	185	11,60	144	12,81	894	11,90	652	12,68
Lachse, ausg. Filet, frisch	1.319	3,93	1.454	4,55	1.596	4,19	1.545	5,24	8.410	3,94	10.193	5,21
EU	1.319	3,93	1.454	4,55	1.596	4,19	1.545	5,24	8.410	3,93	10.192	5,21
Drittländer	0	10,00	0	10,00	0		0	5,00	1	7,78	1	9,09
Lachsfilet frisch	327	6,97	158	8,80	247	7,08	181	8,20	1.663	7,00	1.136	8,48
EU	317	6,76	151	8,58	234	6,83	174	8,00	1.615	6,84	1.121	8,43
Drittländer	10	13,20	7	13,43	13	11,72	7	12,96	47	12,41	15	12,72
Lachse, ausg. Filet, gefroren	61	5,34	26	5,87	6	6,72	38	6,20	196	5,05	154	7,34
EU	39	4,45	25	5,89	4	7,89	37	6,23	156	4,98	144	7,47
Drittländer	22	6,94	1	5,45	2	4,50	1	5,00	39	5,32	10	5,31
Lachsfilet gefroren	499	7,85	528	9,88	563	8,44	804	8,03	3.081	8,50	4.045	8,88
EU	481	7,81	517	9,89	545	8,45	770	7,99	2.976	8,48	3.904	8,88
Drittländer	19	8,97	10	9,62	17	8,28	34	9,02	105	9,06	141	8,64
"andere" Süßwasserfische, Filet, frisch 1)	17	14,28	29	9,72	11	14,02	15	12,95	170	10,15	307	7,92
EU	8	11,59	22	7,70	4	10,24	6	10,00	116	6,98	256	6,35
Drittländer	8	16,90	7	16,09	7	16,20	9	15,00	55	16,87	51	15,82
"andere" Süßwasserfische, Filet, gefroren 2)	185	6,93	198	8,73	255	6,36	247	9,01	897	6,90	1.139	8,81
EU	168	6,76	186	8,57	250	6,30	235	8,95	816	6,65	1.082	8,71
Drittländer	18	8,64	12	11,17	5	9,57	12	10,16	81	9,45	57	10,67

1) Waren des KN-Codes 03043900

2) Waren des KN-Codes 03046900

Quelle: Statistisches Bundesamt, Wiesbaden

AUSFUHR AUSGEWÄHLTER FISCHINDUSTRIELLER FERTIGERZEUGNISSE AUS DER BUNDESREPUBLIK DEUTSCHLAND

TABELLE 9. 7

- PRODUKTGEWICHT-

BLE -523-	Berichtsmonat		Vorjahresmonat		Vormonat		Vorjahresmonat		Fortschreibung			
	JUNI 2012		JUNI 2011		MAI 2012		MAI 2011		01.01. -30.06.12		01.01.- 30.06.11	
	T	EUR/KG	T	EUR/KG	T	EUR/KG	T	EUR/KG	T	EUR/KG	T	EUR/KG
Heringskonserven und Halbfabrikate	1.295	3,31	1.779	2,74	1.786	3,43	1.600	2,95	11.095	3,31	13.416	2,55
EU	1.094	3,05	1.604	2,64	1.584	3,27	1.297	2,83	9.730	3,13	11.974	2,44
Drittländer	201	4,76	175	3,70	202	4,62	303	3,45	1.365	4,62	1.442	3,44
Thunfisch- und Bonitenkonserven	778	4,55	1.013	3,00	1.005	3,58	719	3,42	4.718	3,79	5.661	2,91
EU	728	4,33	848	2,98	879	3,48	656	3,24	4.410	3,64	5.286	2,75
Drittländer	50	7,79	165	3,12	126	4,30	63	5,30	308	5,95	375	5,16
Sardinenkonserven	82	3,25	162	2,83	76	2,89	64	3,06	801	2,80	933	2,63
EU	64	2,84	111	2,75	69	2,59	34	1,82	739	2,59	809	2,36
Drittländer	18	4,70	52	2,99	7	5,83	30	4,42	62	5,26	123	4,36
Tiefgefrorene, panierte Fischfilets 1)	5.221	3,27	3.731	3,18	5.572	3,16	4.471	3,21	31.404	3,21	26.779	3,22
EU	5.014	3,23	3.509	3,06	5.278	3,09	4.225	3,17	29.948	3,16	25.290	3,15
Drittländer	207	4,29	221	5,00	294	4,37	247	3,86	1.457	4,23	1.489	4,44
Andere Krebstiere, zuber. (inkl. Hummer)	398	8,57	413	8,58	266	8,77	349	7,90	1.764	9,16	2.387	8,51
EU	366	8,46	341	7,62	227	8,60	299	7,16	1.492	8,71	1.941	7,54
Drittländer	32	9,84	72	13,10	39	9,74	50	12,35	272	11,64	446	12,72
Weichtiere, zubereitet	431	2,88	333	3,22	270	3,25	245	3,38	2.094	3,00	1.842	3,29
EU	422	2,79	306	3,01	262	3,11	226	3,14	2.025	2,86	1.703	3,09
Drittländer	9	7,11	27	5,63	9	7,39	19	6,36	69	7,07	139	5,66
Krabben, zubereitet	24	7,45	33	5,58	33	7,00	29	4,93	155	6,86	179	5,39
EU	21	6,78	32	5,43	30	6,81	29	4,88	139	6,56	177	5,18
Drittländer	3	11,47	0	30,00	3	8,97	0	.	17	9,35	2	26,47
Räucherlachs	579	12,09	595	14,11	617	12,00	757	13,67	3.449	12,13	4.393	13,19
EU	471	12,00	536	14,00	491	11,98	671	13,57	2.879	11,95	4.019	13,05
Drittländer	108	12,49	59	15,08	126	12,08	85	14,43	571	13,01	374	14,74
Forellen, geräuchert	19	11,35	86	9,57	63	9,68	22	12,21	229	9,97	259	9,84
EU	19	11,18	85	9,52	62	9,59	21	12,04	225	9,83	247	9,73
Drittländer	1	18,00	1	14,44	1	16,25	1	15,45	4	17,95	12	12,08

1) ohne Heringsfilets, roh, paniert, gefroren

Quelle: Statistisches Bundesamt, Wiesbaden

Fänge deutscher Fischereifahrzeuge

Angaben in Tonnen Fanggewicht

Hinweis: Längenangaben der Fischereifahrzeuge in Meter über alles

Aal

Fanggebiet	Zone	Große Hochsee- seefischerei	Kleine Hochsee- und Küstenfischerei			Gesamt
			ab 20,0 m	10,0 bis 19,99m	bis 9,99 m	
III	EG			3	25	28
IV EG	EG					0
Gesamt:		0	0	3	25	28

Blauer Wittling

Fanggebiet	Zone	Große Hochsee- seefischerei	Kleine Hochsee- und Küstenfischerei			Gesamt
			ab 20,0 m	10,0 bis 19,99m	bis 9,99 m	
Spitzbergen	NSP					0
II a	A					0
II a, III, IV (EG) (Nordsee)	EG			359		359
Vb, VI, VII	EG	6.229				6.229
VIII a, b, d	EG					0
VIII e (westliche Biskaya)	EG					0
XII	EG					0
Faröer	FAR					0
Norwegen nördl. 62 ° N, Jan Mayen	NN					0
I, VI, VII, XII, XIV	A	0				0
Grönland XIV, V, XII	GD					0
Gesamt:		6.229	0	359	0	6.588

Plattfische unsortiert außer Scholle und Seesunge

Fanggebiet	Zone	Große Hochsee- seefischerei	Kleine Hochsee- und Küstenfischerei			Gesamt
			ab 20,0 m	10,0 bis 19,99m	bis 9,99 m	
II a, III, IV (EG) (Nordsee)	EG		45	4		49
III	EG			1		1
IV (alle Zonen)	EG					0
Gesamt		0	45	5	0	50

Flunder/ Strubbutt

Fanggebiet	Zone	Große Hochsee- seefischerei	Kleine Hochsee- und Küstenfischerei			Gesamt
			ab 20,0 m	10,0 bis 19,99m	bis 9,99 m	
III	EG		297	398	193	888
IV (alle Zonen)	EG		18	1		19
Gesamt:		0	315	399	193	907

Garnelen

Fanggebiet	Zone	Große Hochsee- seefischerei	Kleine Hochsee- und Küstenfischerei			Gesamt
			ab 20,0 m	10,0 bis 19,99m	bis 9,99 m	
III	EG			3	0	3
IV (alle Zonen)	EG		1.146	6.894	10	8.050
NAFO außerh. nationaler Gewässer 3L	NF					0
Gesamt:		0	1.146	6.897	10	8.053

Goldlachs (Glasauge)

Fanggebiet	Zone	Große Hochsee- seefischerei	Kleine Hochsee- und Küstenfischerei			Gesamt
			ab 20,0 m	10,0 bis 19,99m	bis 9,99 m	
II a (EG), IV (alle Zonen)	EG					0
V	EG					0
VI, VII	EG	1.681				1.681
Island	IS					0
Faröer	FAR					0
Gesamt:		1.681	0	0	0	1.681

Grenadier

Fanggebiet	Zone	Große Hochseefischerei	Kleine Hochsee- und Küstenfischerei			Gesamt
			ab 20,0 m	10,0 bis 19,99m	bis 9,99 m	
Grönland XIV, V, XII	GD	28				28
Grönland NAFO-1	NFGD					0
VII	EG					0
Gesamt:		28	0	0	0	28

Hai

Fanggebiet	Zone	Große Hochseefischerei	Kleine Hochsee- und Küstenfischerei			Gesamt
			ab 20,0 m	10,0 bis 19,99m	bis 9,99 m	
II a (EG), IV (alle Zonen)	EG					0
V EG	EG					0
VI EG	EG					0
VII EG	EG					0
VIII EG	EG					0
Island	IS					0
XII	A					0
Grönland XIV, V, XII	GD					0
Gesamt:		0	0	0	0	0

Hering

Fanggebiet	Zone	Große Hochseefischerei	Kleine Hochsee- und Küstenfischerei			Gesamt
			ab 20,0 m	10,0 bis 19,99m	bis 9,99 m	
Spitzbergen	NSP					0
I, II (einschl. Norwegen)	EG					0
Norwegen nördl. 62° N, Jan Mayen	NJM					0
III b, c, d (Ostsee)	EG		4.306	4.855	2.076	11.237
IIIa (Skagerak und Kattegat)	EG		268			268
IVa, IV b (alle Zonen)	EG	12.894	139			13.033
IVc, VII d	EG					0
V b (EG), VI a Nord, VI b	EG	1.831				1.831
VII d-k	EG					0
II a	A					0
Gesamt:		14.725	4.713	4.855	2.076	26.369

Holzmakrele

Fanggebiet	Zone	Große Hochseefischerei	Kleine Hochsee- und Küstenfischerei			Gesamt
			ab 20,0 m	10,0 bis 19,99m	bis 9,99 m	
II a, IV (EG) (Nordsee)	EG					0
V b, VI, VII, VIII a, b, d, e	EG	15.157				15.157
III b, c, d (Ostsee)	EG			78		78
Mauretanien	MAU	220				220
Marokko	MAR					
südpazifischer Ozean	A					
Gesamt		15.377	0	78	0	15.455

Kabeljau

Fanggebiet	Zone	Große Hochseefischerei	Kleine Hochsee- und Küstenfischerei			Gesamt
			ab 20,0 m	10,0 bis 19,99m	bis 9,99 m	
III a Nord (Skagerrak) (alle Zonen)	EG		45	2		47
III a Süd (Kattegat)	EG					0
III b, c, d (EG) (Ostsee)	EG		3.058	1.770	301	5.129
IIa (EG), IV (alle Zonen) (Nordsee)	EG		1.649	130		1.779
(dav. Norw.)			(908)			(908)
Vb, VI	EG					0
(dav. V b, VI a)						()
I, II	A					0
NAFO außerh. nationaler Gewässer 2J/2K	NF					0
NAFO außerh. nationaler Gewässer 3NO	NF					0
NAFO außerh. nationaler Gewässer 3M	NF					0
Faröer (Quote gemeinsam mit Schellfisch)	FAR					0
Norwegen nördl. 62 ° N, Jan Mayen	NN	1.799				1.799
Spitzbergen	NSP	3.367				3.367
Grönland XIV, V, XII	GD	839				839
Grönland NAFO-1	NFGD	69				69
Island V	IS					0
Gesamt:		6.074	4.752	1.902	301	13.029

Kaisergranat

Fanggebiet	Zone	Große Hochseefischerei	Kleine Hochsee- und Küstenfischerei			Gesamt
			ab 20,0 m	10,0 bis 19,99m	bis 9,99 m	
IIIa, III b, c, d (EG)	EG					0
II a, IV (EG) (Nordsee)	EG		332			332
VI EG	EG					0
Gesamt:		0	332	0	0	332

Katfisch

Fanggebiet	Zone	Große Hochseefischerei	Kleine Hochsee- und Küstenfischerei			Gesamt
			ab 20,0 m	10,0 bis 19,99m	bis 9,99 m	
IIa (EG), III, IV (alle Zonen)	EG		10			10
Spitzbergen	NSP	16				16
Norwegen nördl. 62 ° N, Jan Mayen	NN	1				1
Grönland XIV, V, XII	GD	3				3
Island	IS					0
Gesamt		20	10	0	0	30

Knurrhahn

Fanggebiet	Zone	Große Hochseefischerei	Kleine Hochsee- und Küstenfischerei			Gesamt
			ab 20,0 m	10,0 bis 19,99m	bis 9,99 m	
IV (alle Zonen)	EG		38	7		45
III a	EG		1			1
Gesamt:		0	39	7	0	46

Lachs

Fanggebiet	Zone	Große Hochseefischerei	Kleine Hochsee- und Küstenfischerei			Gesamt
			ab 20,0 m	10,0 bis 19,99m	bis 9,99 m	
III b, c, d (EG) (Ostsee) (Anzahl)					1	1
III b, c, d (EG) (Ostsee) (Gewicht in t.)	EG					0
Gesamt:		0	0	0	0	0

Leng

Fanggebiet	Zone	Große Hochseefischerei	Kleine Hochsee- und Küstenfischerei			Gesamt
			ab 20,0 m	10,0 bis 19,99m	bis 9,99 m	
II a EG	EG					0
IV (alle Zonen)	EG		52	2		54
III, V, VI (EG)	EG					0
VII (EG)	EG					0
Faröer	FAR					0
Norwegen nördl. 62 ° N, Jan Mayen	NN	8				8
Grönland XIV, V, XII	GD	3				3
Gesamt		11	52	2	0	65

Limande

Fanggebiet	Zone	Große Hoch-seefischerei	Kleine Hochsee- und Küstenfischerei			Gesamt
			ab 20,0 m	10,0 bis 19,99m	bis 9,99 m	
III	EG		2			2
IV (alle Zonen)	EG		41	1		42
Gesamt:		0	43	1	0	44

Lumb

Fanggebiet	Zone	Große Hoch-seefischerei	Kleine Hochsee- und Küstenfischerei			Gesamt
			ab 20,0 m	10,0 bis 19,99m	bis 9,99 m	
V EG, VI, VII	EG					0
Ila (EG), IV (alle Zonen)	EG	1	1			2
Farøer	FAR					0
Gesamt:		1	1	0	0	2

Makrele

Fanggebiet	Zone	Große Hoch-seefischerei	Kleine Hochsee- und Küstenfischerei			Gesamt
			ab 20,0 m	10,0 bis 19,99m	bis 9,99 m	
II (ohne EG) V b, VI, VII, VIII a, b, d, e,	EG	9.381				9.381
VIII c	EG					0
Ila (EG), III, IV (alle Zonen)	EG		22		2	24
Mauretanien	MAU	654				654
Marokko	MAR					0
südpazifischer Ozean	A					0
Gesamt:		10.035	22	0	2	10.059

Miesmuscheln

Fanggebiet	Zone	Große Hoch-seefischerei	Kleine Hochsee- und Küstenfischerei			Gesamt
			ab 20,0 m	10,0 bis 19,99m	bis 9,99 m	
III	EG			225		225
IV (alle Zonen)	EG		1.441			1441
VIII c	EG					0
Gesamt:		0	1.441	225	0	1.666

Pilchard

Fanggebiet	Zone	Große Hoch-seefischerei	Kleine Hochsee- und Küstenfischerei			Gesamt
			ab 20,0 m	10,0 bis 19,99m	bis 9,99 m	
Mauretanien	MAU	9.868				9868
Marokko	MAR					
VI, VII, VIII	EG					0
Gesamt:		9.868	0	0	0	9.868

Pollack

Fanggebiet	Zone	Große Hoch-seefischerei	Kleine Hochsee- und Küstenfischerei			Gesamt
			ab 20,0 m	10,0 bis 19,99m	bis 9,99 m	
II a (EG), IV (alle Zonen)	EG		67	10		77
III	EG		4	1		5
VI	EG					0
Norwegen nördl. 62° N, Jan Mayen	NN	1				1
Gesamt		1	71	11	0	83

Rochen

Fanggebiet	Zone	Große Hoch-seefischerei	Kleine Hochsee- und Küstenfischerei			Gesamt
			ab 20,0 m	10,0 bis 19,99m	bis 9,99 m	
II a (EG), IV (alle Zonen)	EG		6	1		7
V b, VI, VII	EG					0
Grönland XIV, V, XII (pelagisch)	GD					0
Island	IS					0
Gesamt		0	6	1	0	7

Rotbarsch

Fanggebiet	Zone	Große Hochsee- seefischerei	Kleine Hochsee- und Küstenfischerei			Gesamt
			ab 20,0 m	10,0 bis 19,99m	bis 9,99 m	
II a (EG)	EG		5			5
II a	A	102				102
IV (alle Zonen)	EG					0
VI EG	EG					0
VII	EG					0
XII, XIV	A	1.522				1.522
Faröer	FAR					0
Grönland NAFO-1	NFGD					0
Grönland XIV, V, XII (Grund.)	GD					0
Grönland XIV, V, XII (pelagisch)	GD	1.812				1.812
NAFO außerh. nationaler Gewässer	A					0
Norwegen nördl. 62 ° N, Jan Mayen	NN	28				28
Spitzbergen	NSP	47				47
Gesamt:		3.511	5	0	0	3.516

Rotzunge

Fanggebiet	Zone	Große Hochsee- seefischerei	Kleine Hochsee- und Küstenfischerei			Gesamt
			ab 20,0 m	10,0 bis 19,99m	bis 9,99 m	
IV	EG		2			2
IV	N		1			1
III	EG					0
Gesamt:		0	3	0	0	3

Sardinella

Fanggebiet	Zone	Große Hochsee- seefischerei	Kleine Hochsee- und Küstenfischerei			Gesamt
			ab 20,0 m	10,0 bis 19,99m	bis 9,99 m	
Mauretanien	MAU	3.815				3.815
Marokko	MAR					
Gesamt:		3.815	0	0	0	3.815

Scharbe/ Rauhe Scharbe

Fanggebiet	Zone	Große Hochsee- seefischerei	Kleine Hochsee- und Küstenfischerei			Gesamt
			ab 20,0 m	10,0 bis 19,99m	bis 9,99 m	
IIIa; III b, c, d (Ostsee)	EG		78	282	38	398
IV (alle Zonen)	EG		181	9		190
VII	EG					0
Island	IS					0
Spitzbergen	NSP					0
Gesamt:		0	259	291	38	588

Schellfisch

Fanggebiet	Zone	Große Hochsee- seefischerei	Kleine Hochsee- und Küstenfischerei			Gesamt
			ab 20,0 m	10,0 bis 19,99m	bis 9,99 m	
IIIa (alle Zonen); III b, c, d (Ostsee)	EG		67			67
IIa (EG), IV (alle Zonen) (Nordsee)	EG		350	4		354
(dav. Norw.)						()
Vb, VI	EG					0
(dav. Vb, VIa)						
Faröer	FAR					0
Norwegen nördl. 62 ° N, Jan Mayen	NN	369				369
Grönland XIV, V, XII	GD	18				18
Spitzbergen	NSP	605				605
Gesamt:		992	417	4	0	1.413

Scholle

Fanggebiet	Zone	Große Hochsee- seefischerei	Kleine Hochsee- und Küstenfischerei			Gesamt
			ab 20,0 m	10,0 bis 19,99m	bis 9,99 m	
III a Nord (Skagerrak)	EG		5			5
III a Süd (Kattegat)	EG			1		1
III b, c, d (Ostsee)	EG		30	199	61	290
IIa (EG), IV (alle Zonen) (Nordsee) (dav. Norw.)	EG		2.490 (10)	20		2.510 (10)
Gesamt:		0	2.535	220	61	2.806

Schwarzer/ Weißer Heilbutt

Fanggebiet	Zone	Große Hochsee- seefischerei	Kleine Hochsee- und Küstenfischerei			Gesamt
			ab 20,0 m	10,0 bis 19,99m	bis 9,99 m	
Grönland XIV, V, XII	GD	3.888	0			3.888
Grönland NAFO-1	NFGD	450				450
Norw egen nördl. 62 ° N, Jan Mayen	NN	8				8
Spitzbergen	NSP	33				33
Gesamt		4.379	0	0	0	4.379

Seelachs

Fanggebiet	Zone	Große Hochsee- seefischerei	Kleine Hochsee- und Küstenfischerei			Gesamt
			ab 20,0 m	10,0 bis 19,99m	bis 9,99 m	
IIa (EG), III, IV (alle Zonen) (dav. Norw.)	EG		5.614 (4.238)	1		5.615 (4.238)
Vb, VI	EG		9			9
Faröer	FAR					0
Norw egen nördl. 62 ° N, Jan Mayen	NN	1.328				1.328
Spitzbergen	NSP					0
Grönland XIV, V, XII	GD	1				1
Island	IS					0
Grönland XIV, V, XII	GD					0
Südpazifischer Ozean	A					0
Gesamt:		1.329	5.623	1	0	6.953

Seehecht

Fanggebiet	Zone	Große Hochsee- seefischerei	Kleine Hochsee- und Küstenfischerei			Gesamt
			ab 20,0 m	10,0 bis 19,99m	bis 9,99 m	
IIa (EG), IV (alle Zonen) (Nordsee)	EG		285			285
III a, III b, c, d (EG)	EG			11	43	54
VI	EG					0
Norw egen nördl. 62 ° N, Jan Mayen	NN	20				20
Gesamt:		20	285	11	43	359

Seeteufel

Fanggebiet	Zone	Große Hochsee- seefischerei	Kleine Hochsee- und Küstenfischerei			Gesamt
			ab 20,0 m	10,0 bis 19,99m	bis 9,99 m	
III a EG	EG					0
II a (EG), IV (alle Zonen)	EG		266			266
Vb, VI	EG		63			63
VII, VIII	EG		199			199
Gesamt:		0	528	0	0	528

Seezunge

Fanggebiet	Zone	Große Hochsee- seefischerei	Kleine Hochsee- und Küstenfischerei			Gesamt
			ab 20,0 m	10,0 bis 19,99m	bis 9,99 m	
IIIa; III b, c, d (EG)	EG			7		7
II (EG), IV (alle Zonen) (Nordsee)	EG		194	117		311
Gesamt:		0	194	124	0	318

Sonstige Fische

Fanggebiet	Zone	Große Hochsee- seefischerei	Kleine Hochsee- und Küstenfischerei			Gesamt
			ab 20,0 m	10,0 bis 19,99m	bis 9,99 m	
Andere Arten Norwegen IV	EG					0
II a (EG)	EG					0
III a Süd	EG					0
III a Nord	EG					0
III b, c, d (EG)	EG			394	725	1.119
IV (alle Zonen)	EG		1.740	1		1.741
V (EG)	EG					0
VI (EG)	EG		8			8
VI (EG)	A		18			18
VII (EG)	EG		33			33
VIII (EG)	EG					0
IX (EG)	EG					0
XII (EG)	EG					0
XII, XIV	A		18			18
Grönland XIV, V, XII	GD					0
Island V	IS					0
Mauretanien	MAU	10				10
Marokko	MAR					
NAFO außerh. nationaler Gewässer	NF					0
Norwegen nördl. 62 ° N, Jan Mayen	NN					0
Spitzbergen	NSP					0
südpazifischer Ozean	A					
Gesamt		10	1.817	395	725	2.947

Sprotte

Fanggebiet	Zone	Große Hochsee- seefischerei	Kleine Hochsee- und Küstenfischerei			Gesamt
			ab 20,0 m	10,0 bis 19,99m	bis 9,99 m	
III AN	EG					0
III b, c, d (Ostsee)	EG		9.183	1.346		10.529
VII d, e	EG					0
IIa (EG), IV (EG) (Nordsee)	EG					0
Gesamt:		0	9.183	1.346	0	10.529

Steinbutt

Fanggebiet	Zone	Große Hochsee- seefischerei	Kleine Hochsee- und Küstenfischerei			Gesamt
			ab 20,0 m	10,0 bis 19,99m	bis 9,99 m	
III	EG		3	15	13	31
IV (alle Zonen)	EG		111	5		116
VI, VII	EG					0
Gesamt:		0	114	20	13	147

Stint

Fanggebiet	Zone	Große Hochsee- seefischerei	Kleine Hochsee- und Küstenfischerei			Gesamt
			ab 20,0 m	10,0 bis 19,99m	bis 9,99 m	
II a (EG), IIIa, IV (alle Zonen)	EG					0
III b, c, d (Ostsee)	EG					0
Gesamt		0	0	0	0	0

Taschenkrebs

Fanggebiet	Zone	Große Hochsee- seefischerei	Kleine Hochsee- und Küstenfischerei			Gesamt
			ab 20,0 m	10,0 bis 19,99m	bis 9,99 m	
IIIa; III b, c, d (Ostsee)	EG			1		1
II a (EG), IV (alle Zonen)(Nordsee)	EG		34	9		43
V, VI, VII	EG					0
Gesamt		0	34	10	0	44

Tintenfisch

Fanggebiet	Zone	Große Hochsee- seefischerei	Kleine Hochsee- und Küstenfischerei			Gesamt
			ab 20,0 m	10,0 bis 19,99m	bis 9,99 m	
II a (EG), III, IV (alle Zonen)(Nordsee)	EG		2			2
Gesamt		0	2	0	0	2

Thunartige Fische

Fanggebiet	Zone	Große Hochsee- seefischerei	Kleine Hochsee- und Küstenfischerei			Gesamt
			ab 20,0 m	10,0 bis 19,99m	bis 9,99 m	
Mauretanien	MAU					0
Gesamt		0	0	0	0	0

Wittling

Fanggebiet	Zone	Große Hochsee- seefischerei	Kleine Hochsee- und Küstenfischerei			Gesamt
			ab 20,0 m	10,0 bis 19,99m	bis 9,99 m	
III a	EG					0
III b ,c ,d (Ostsee)	EG		17			17
II a (EG), IV (alle Zonen)	EG		21			21
(dav. Norw.)			(8)			(8)
Faröer	FAR					0
Vb, VI	EG					0
XII, XIV	A					0
Gesamt:		0	38	0	0	38

Zusammenfassung:

Fanggebiet	Zone	Große Hochsee- seefischerei	Kleine Hochsee- und Küstenfischerei			Gesamt
			ab 20,0 m	10,0 bis 19,99m	bis 9,99 m	
EG-Meer einschl. Norw. IV	EG	47.192	33.997	17.167	3.487	101.843
Außerhalb nationaler Zonen	A	1.628	18	0	0	1.642
Gewässer der Faröer	FAR	0	0	0	0	0
NAFO außerh. nationaler Gewässer	NF-A	0	0	0	0	0
Gewässer Grönland NAFO-1	NFGD	519	0	0	0	519
Grönländische Gewässer	GD	6.571	0	0	0	6.571
Isländische Gewässer	IS	0	0	0	0	0
Gewässer Norwegens nördl. 62°	NN	3.562	0	0	0	3.562
Gewässer Norwegen Spitzbergen	NSP	4.068	0	0	0	4.068
Gewässer Mauretaniens	MAU	14.567	0	0	0	14.567
Gewässer Marokkos	MAR	0	0	0	0	0
Gesamt:		78.107	34.015	17.167	3.487	132.776

Übersicht über Quoten und deren Ausnutzung 2012

Hinweise:

- Die Gesamtquoten sind Deutschlandquoten. Die Trennung von Hochsee und Kutter erfolgt automatisch. Außer bei allgemeinen Quoten ist die Erfassung der Hochseefangerelaubnis maßgeblich, d.h. alle übrigen Quoten erscheinen automatisch als Kutterquoten (Gesamt minus Hochsee ist gleich Kutter).
- Die Fänge enthalten auch Voranmeldungen, die bei der Abrechnung der Reise eine manuelle Zuordnung erfordern können (diverse Special Conditions).

I. Quoten im EU-Meer, IV (Norwegen) und außerhalb von Drittlandstaaten

1 Kabeljau (COD) Gebiet	Quoten			Ausnutzung 2012 vorläufig				
	Gesamt	Hochsee	Kutter	Hochsee	Kutter	Gesamt	%	Rest
1 Skagerrak ~ COD/03AN.	76		76		16,0	16,0	21,1	60
2 Kattegat ~ COD/03AS.	2		2					2
3 IV; IIa (EU); der Teil von IIIa, der nicht zum Skagerrak und Kattegat gehört ~ COD/2A3AX4	2.412	2	2.410		1.476,8	1.476,8	61,2	935
4 - davon in IV (NOR) max. EU 19.099 t ~ COD/*04N-					803,9	803,9		
5 Vb; Vb (EU/international W 12°00W); XII und XIV (EU/international) ~ COD/5W6-14	1		1					1
6 VIa; Vb (EU/international Ö 12°00W) ~ COD/5BE6A	0		0		0,0	0,0	#Fehler	0

2 Dorsch (COD) Gebiet	Quoten			Ausnutzung 2012 vorläufig				
	Gesamt	Hochsee	Kutter	Hochsee	Kutter	Gesamt	%	Rest
1 Untergebiete 22-24 ~ COD/3BC+24	6.166		6.166		2.492,1	2.492,1	40,4	3.674
2 Untergebiete 25-32 (EU) ~ COD/3DX32.	4.872		4.872		2.417,1	2.417,1	49,6	2.455

3 Schellfisch (HAD) Gebiet	Quoten			Ausnutzung 2012 vorläufig				
	Gesamt	Hochsee	Kutter	Hochsee	Kutter	Gesamt	%	Rest
1 IIIa; Untergebiete 22-32 (EU) ~ HAD/3A/BCD	123		123		20,0	20,0	16,3	103
2 IV; IIa (EU) ~ HAD/2AC4.	807	0	807		248,9	248,9	30,8	558
3 - davon in IV (NOR) max. EU 22.433 t ~ HAD/*04N-					125,3	125,3		
4 Vb, XII und XIV (EU/international) ~ HAD/6B1214 = allgemeine Quote	10							10
5 Vb und VIa (EU/international) ~ HAD/5BC6A. = allgemeine Quote	8				0,1	0,1	1,0	8

4 Seelachs (POK) Gebiet	Quoten			Ausnutzung 2012 vorläufig				
	Gesamt	Hochsee	Kutter	Hochsee	Kutter	Gesamt	%	Rest
1 IIIa und IV; IIa, IIb, IIc und Untergebiete 22-32 (EU) ~ POK/2A34.	8.606	0	8.606		4.993,3	4.993,3	58,0	3.613
2 VI; Vb, XII und XIV (EU/international) ~ POK/56-14	13	0	13		8,5	8,5	67,0	4

6 Wittling (WHG) Gebiet	Quoten			Ausnutzung 2012 vorläufig				
	Gesamt	Hochsee	Kutter	Hochsee	Kutter	Gesamt	%	Rest
1 IIIa ~ WHG/03A.					0,0	0,0		0
2 IV; IIa (EU) ~ WHG/2AC4. = allgemeine Quote	189				20,4	20,4	10,8	169
3 - davon in IV (NOR) max. EU 10.671 t ~ WHG/*04N-					7,9	7,9		
4 VI; Vb (EU/international), XII und XIV (international) ~ WHG/56-14 = allgemeine Quote	2							2

7 Scholle (PLE) Gebiet	Quoten			Ausnutzung 2012 vorläufig				
	Gesamt	Hochsee	Kutter	Hochsee	Kutter	Gesamt	%	Rest
1 Skagerrak ~ PLE/03AN.	32		32		3,2	3,2	9,9	29
2 Kattegat ~ PLE/03AS.	20		20		0,6	0,6	3,2	19
3 IV; IIa (EU); der Teil von IIIa, der nicht zum Skagerrak/Kattegat gehört ~ PLE/2A3AX4	4.754		4.754		2.201,6	2.201,6	46,3	2.552
4 - davon in IV (NOR) max. EU 32.500 t ~ PLE/*04N-					6,4	6,4		
5 Untergebiete 22-32 (EU) ~ PLE/3BCD-C	407		407		277,1	277,1	68,1	130

Mengen in t (außer Lachs in Stück)

Mittwoch, 15. August 2012
Seite 1 von 7Quelle: BLE, Referat 522, SG 1
Ansprechpartnerin: Sybille Möller

8 Seezunge (SOL)								
Gebiet	Quoten			Ausnutzung 2012 vorläufig				
	Gesamt	Hochsee	Kutter	Hochsee	Kutter	Gesamt	%	Rest
1 IIIa; Teilgebiete 22-32 (EU) ~ SOL/3A/BCD	34		34		6,7	6,7	19,6	27
2 II und IV (EU) ~ SOL/24-C.	1.026		1.026		273,1	273,1	26,6	753

9 Blauer Wittling (WHB)								
Gebiet	Quoten			Ausnutzung 2012 vorläufig				
	Gesamt	Hochsee	Kutter	Hochsee	Kutter	Gesamt	%	Rest
1 I, II, III, IV, V, VI, VII, VIIIabde, XII und XIV (EU/International) ~ WHB/IX14	5.753	5.753	0	6.225,9		6.225,9	108,2	-473
2 - von der Grundquote max. 68 % in Norwegen und Jan Mayen ~ WHB/NZJM1	2.742	2.742	0					2.742

10 Makrele (MAC)								
Gebiet	Quoten			Ausnutzung 2012 vorläufig				
	Gesamt	Hochsee	Kutter	Hochsee	Kutter	Gesamt	%	Rest
1 VI, VII, VIIIabde; Vb (EU/International); IIIa, XII und XIV (International) ~ MAC/2CX14-	19.649	15.709	3.940	7.989,8		7.989,8	40,7	11.659
2 - davon IVa (EU/NOR) vom 01.01.-15.02. und 01.09. - 31.12. ~ MAC/4A-EN	6.601	6.601	0					6.601
3 - davon IIIa (NOR) ~ MAC/2AN-	837	837	0					837
4 VIIIc, IX und X; CECAF 34.1.1 (EU) ~ MAC/8C3411	1.262	1.262	0	1.389,6		1.389,6	110,1	-128
5 - davon VIIIabde ~ MAC/8ABD.	1.262	1.262	0	1.389,6		1.389,6	110,1	-128
6 - davon VIIIb ~ MAC/08B.								
7 IIIa und IV; IIIa, IIIbcd (EU) ~ MAC/2A34.	753	666	87		24,0	24,0	3,2	729
8 - davon IVa (NOR) max. Gesamtquote ~ MAC/4AN.					0,1	0,1		

11 Sprotte (SPR)								
Gebiet	Quoten			Ausnutzung 2012 vorläufig				
	Gesamt	Hochsee	Kutter	Hochsee	Kutter	Gesamt	%	Rest
1 IIIa ~ SPR/03A.	73		73					73
2 - davon max. 5 % Beifänge von Kliesche, Wittling und Schellfisch ~ OTH*/Fußnote	4		4					4
3 Untergebiete 22-32 (EU) ~ SPR/3BCD-C	11.296		11.296		10.529,8	10.529,8	93,2	766
4 VIII und VIIe ~ SPR/7DE	26	26	0					26
5 IIIa und IV (EU) ~ SPR/2AC4-C = allgemeine Quote	5.787	2.000						5.787
6 - davon max. 2 % Beifänge von Kliesche und Wittling ~ OTH*/2AC4C	33							33

12 Seehecht (HKE)								
Gebiet	Quoten			Ausnutzung 2012 vorläufig				
	Gesamt	Hochsee	Kutter	Hochsee	Kutter	Gesamt	%	Rest
1 IIIa und IV (EU) ~ HKE/2AC4-C	69		69		56,1	56,1	81,3	13
2 IIIa; Teilgebiete 22-32 (EU) ~ HKE/3A/BCD					0,1	0,1		0
3 VI und VII; Vb (EU/International), XII und XIV (International) ~ HKE/571214					0,1	0,1		0

13 Seeteufel (ANF)								
Gebiet	Quoten			Ausnutzung 2012 vorläufig				
	Gesamt	Hochsee	Kutter	Hochsee	Kutter	Gesamt	%	Rest
1 VI; Vb (EU/International); XII und XIV (International) ~ ANF/56-14	164		164		63,2	63,2	38,5	101
2 VII ~ ANF/07.	393		393		199,1	199,1	50,7	194
3 - davon max. 5 % in VIIIabde ~ ANF/8ABDE	16		16					16
4 IIIa und IV (EU) ~ ANF/2AC4-C	386		386		255,8	255,8	66,3	130
5 - davon max. 5 % in VI; Vb (EU/International); XII+XIV (Internat.) ~ ANF/56-14	17		17					17
6 IV (NOR) ~ ANF/04-N.	23		23		8,8	8,8	38,4	14

14 Lachs (SAL)								
Gebiet	Quoten			Ausnutzung 2012 vorläufig				
	Gesamt	Hochsee	Kutter	Hochsee	Kutter	Gesamt	%	Rest
1 Untergebiete 22-31 (EU) - Angabe in Stück ~ SAL/3BCD-F	2.826		2.826		1.044,0	1.044,0	36,9	1.782

Mengen in t (außer Lachs in Stück)

Mittwoch, 15. August 2012
Seite 2 von 7Quelle: BLE, Referat 522, SG 1
Ansprechpartnerin: Sybille Möller

15 Hering (HER)								
Gebiet	Quoten			Ausnutzung 2012 vorläufig				
	Gesamt	Hochsee	Kutter	Hochsee	Kutter	Gesamt	%	Rest
1 IIIa ~ HER/03A	768		768		110,5	110,5	14,4	658
2 - davon max. 50 % in IV (EU) ~ HER/04-C	364		364					364
3 Befänge in Gebiet IIIa ~ HER/03A-BC	51		51					51
4 Vlighjk (inkl. Erweiterung gemäß Fußnote) ~ HER/7G-K	234	234	0					234
5 Befänge in den Gebieten IV und Vild; IIIa (EU) ~ HER/2A47DX	89		89					89
6 Vb, Vjd und VIaN-Teilgebiet (EU/International) ~ HER/5B6ANB	2.560	2.559	1	900,0		900,0	35,2	1.660
7 IVc, Vild (außer Blackwater-Bestand) ~ HER/4CXB7D	4.373	4.373	0					4.373
8 - davon max. 50 % in IVb ~ HER/04B								
9 IV nördlich 53° 30'N (EU/NOR), Anlandungen sind getrennt mitzuteilen ~ HER/4AB	34.183	29.963	4.220	5.115,0		5.115,0	15,0	29.068
10 - davon in IVa ~ HER/04A				5.115,0		5.115,0		-5.115
11 - davon in IVb ~ HER/04B								
12 - davon NOR 562°N max. EU 50.000 t ~ HER/04N								
13 I und II (EU/NOR/International) ~ HER/1/2-	5.694	5.694	0					5.694
14 - davon NOR 562°N und Jan Mayen max. EU 48.805 t ~ HER/2AJMN	3.883	3.883	0					3.883
15 Untergebiete 22-24 - westliche Ostsee ~ HER/3BC+24	11.532		11.532	10.473,8		10.473,8	90,8	1.058
16 Untergebiete 25-27, 28, 2, 29 und 32 (EU) - östliche Ostsee ~ HER/3D-R30	897		897	755,8		755,8	84,3	141

16 Bastardmakrele (JAX)								
Gebiet	Quoten			Ausnutzung 2012 vorläufig				
	Gesamt	Hochsee	Kutter	Hochsee	Kutter	Gesamt	%	Rest
1 IVb, IVc und Vild (EU) ~ JAX/4BC7D	1.748	1.738	10	775,5	0,4	775,9	44,4	972
2 - davon max. 5 % aus Vild anrechenbar auf JAX/2A-14 ~ JAX/2A-14								
3 - davon max. 5 % Befänge von BOR, HAD, WHG, MAC ~ OTH/4BC7D								
4 IIIa und IVa (EU); VI, VIIa-c, VIIe-k, VIIIabde; Vb (EU/International); XII+XIV (International) ~ JAX/2A-14	19.658	19.658	0	14.379,5		14.379,5	73,1	5.278
5 - davon max. 5 % aus IIIa+IVa vorm 30.06. anrechenbar auf JAX/4BC7D ~ JAX/4BC7D	630	630	0					630
6 - davon max. 5 % in Vild ~ JAX/07D	613	613	0					613
7 - davon max. 5 % Befänge von BOR, HAD, WHG, MAC ~ OTH/2A-14	613	613	0					613

17 Kaisergranat (NEP)								
Gebiet	Quoten			Ausnutzung 2012 vorläufig				
	Gesamt	Hochsee	Kutter	Hochsee	Kutter	Gesamt	%	Rest
1 IIIa; Untergebiete 22-32 (EU) ~ NEP/3A/BCD	15		15		0,1	0,1	0,5	15
2 IIIa und IV (EU) ~ NEP/2AC4-C	837		837		238,4	238,4	28,5	598
3 IV (NOR) ~ NEP/04-N	1		1					1

18 Stintdorsch (NOP)								
Gebiet	Quoten			Ausnutzung 2012 vorläufig				
	Gesamt	Hochsee	Kutter	Hochsee	Kutter	Gesamt	%	Rest
1 IIIa; IIIa und IV (EU) ~ NOP/2A3A4	0		0					0

19 Rotbarsch (RED)								
Gebiet	Quoten			Ausnutzung 2012 vorläufig				
	Gesamt	Hochsee	Kutter	Hochsee	Kutter	Gesamt	%	Rest
1 V (EU/International); XII und XIV (International) ~ RED/51214D	1.494	1.494	0	808,9		808,9	54,1	685
2 V (EU/International); XII und XIV (International) ~ RED/51214S	0		0					0

20 Steinbutt/Glattbutt (T/B)								
Gebiet	Quoten			Ausnutzung 2012 vorläufig				
	Gesamt	Hochsee	Kutter	Hochsee	Kutter	Gesamt	%	Rest
1 IIIa und IV (EU) ~ T/B/2AC4-C	246		246		135,1	135,1	54,9	111

21 Rochen (SRX)								
Gebiet	Quoten			Ausnutzung 2012 vorläufig				
	Gesamt	Hochsee	Kutter	Hochsee	Kutter	Gesamt	%	Rest
1 IIa und IV (EU) ~ SRX/2AC4-C	14		14		7,2	7,2	51,6	7
2 VIa, VIb, VIa-c und VII e-k (EU) ~ SRX/67AKXD	14		14		0,1	0,1	0,6	14
3 - davon max. 5 % in Vlld (EU) ~ SRX/07D.	1		1					1
3 IIIa (EU) ~ SRX/03A-C.					0,1	0,1		0
22 Kliesche/Flunder (D/F)								
Gebiet	Quoten			Ausnutzung 2012 vorläufig				
	Gesamt	Hochsee	Kutter	Hochsee	Kutter	Gesamt	%	Rest
1 IIa und IV (EU) ~ D/F/2AC4-C	2.432		2.432		187,8	187,8	7,7	2.244
23 Limande/Rotzunge (L/W)								
Gebiet	Quoten			Ausnutzung 2012 vorläufig				
	Gesamt	Hochsee	Kutter	Hochsee	Kutter	Gesamt	%	Rest
1 IIa und IV (EU) ~ LW/2AC4-C	112		112		34,3	34,3	30,6	78
24 Dornhai (DGS)								
Gebiet	Quoten			Ausnutzung 2012 vorläufig				
	Gesamt	Hochsee	Kutter	Hochsee	Kutter	Gesamt	%	Rest
1 IIa und IV (EU) ~ DGS/2AC4-C	0		0		0,1	0,1	#Fehler	0
2 I, V-VIII, XII und XIV (EU/International) ~ DGS/15X14	0		0					0
25 Butte (LEZ)								
Gebiet	Quoten			Ausnutzung 2012 vorläufig				
	Gesamt	Hochsee	Kutter	Hochsee	Kutter	Gesamt	%	Rest
1 IIa und IV (EU) ~ LEZ/2AC4-C	6		6		1,3	1,3	22,0	5
26 Schw. Degenfisch (BSF) Beifang								
Gebiet	Quoten			Ausnutzung 2012 vorläufig				
	Gesamt	Hochsee	Kutter	Hochsee	Kutter	Gesamt	%	Rest
1 I, II, III und IV (EU/International) ~ BSF/1234 - allgemeine Quote	3							3
2 V, VI, VII und XII (EU/International) ~ BSF/56712-	9	9	0					9
27 Goldlachs (ARU)								
Gebiet	Quoten			Ausnutzung 2012 vorläufig				
	Gesamt	Hochsee	Kutter	Hochsee	Kutter	Gesamt	%	Rest
1 III und IV (EU) ~ ARU/34-C - allgemeine Quote	22	11						22
2 V, VI und VII (EU/International) ~ ARU/567.	935	935	0	537,7		537,7	57,5	397
3 I und II (EU/International) ~ ARU/1/2.	33	33	0					33
28 Lumb (USK)								
Gebiet	Quoten			Ausnutzung 2012 vorläufig				
	Gesamt	Hochsee	Kutter	Hochsee	Kutter	Gesamt	%	Rest
1 I, II und XIV (EU/International) ~ USK/1214E - allgemeine Quote	7							7
2 IIIa; EU-Gewässer der Teilgebiete 22-32 ~ USK/3A/BCD	7		7					7
3 IV (EU) ~ USK/04-C - allgemeine Quote	18				0,4	0,4	2,2	18
4 V, VI und VII (EU/International) ~ USK/567E - allgemeine Quote	2							2
5 IV (NOR) ~ USK/04-N.	6		6		1,3	1,3	21,5	5
29 Grenadierfisch (RNG) Beifang								
Gebiet	Quoten			Ausnutzung 2012 vorläufig				
	Gesamt	Hochsee	Kutter	Hochsee	Kutter	Gesamt	%	Rest
1 I, II und IV (EU/International) ~ RNG/124 - allgemeine Quote	1							1
2 III (EU/International) ~ RNG/03 - allgemeine Quote	5							5
3 Vb, VI, VII (EU/International) ~ RNG/567 - allgemeine Quote	5							5
4 - davon max. 8 % in VIII, IX, X, XII und XIV (EU/International) ~ RNG/8X14-	0							0
5 VIII, IX, X, XII und XIV (EU/International) ~ RNG/8X14 - allgemeine Quote	72	46						72
6 - davon max. 8 % in Vb, VI, VII (EU/International) ~ RNG/567-	2							2

Mengen in t (außer Lachs in Stück)

Mittwoch, 15. August 2012
Seite 4 von 7Quelle: BLE, Referat 522, SG 1
Ansprechpartnerin: Sybille Möller

30 Blauleng (BLI)		Quoten		Ausnutzung 2012 vorläufig				
Gebiet	Gesamt -	Hochsee -	Kutter	Hochsee -	Kutter -	Gesamt -	%	Rest
1 II und IV (EU/International) ~ BLI/24 - allgemeine Quote	4							4
2 III (EU/International) ~ BLI/03 - allgemeine Quote	2							2
3 Vb, VI, VII (EU/International) ~ BLI/567 - allgemeine Quote	5							5
31 Leng (LIN)		Quoten		Ausnutzung 2012 vorläufig				
Gebiet	Gesamt -	Hochsee -	Kutter	Hochsee -	Kutter -	Gesamt -	%	Rest
1 I und II (EU/International) ~ LIN/1/2 - allgemeine Quote	9							9
2 IIIa; IIIbcd (EU) ~ LIN/3A/BCD	7		7	0,2	0,2	2,7		7
3 IV (EU) ~ LIN/04-C	111		111	25,1	25,1	22,6		66
4 V (EU/International) ~ LIN/05E	6		6					6
5 VI, VII, VIII, IX, X, XII und XIV (EU/International) ~ LIN/6X14	77		77	0,2	0,2	0,3		77
6 IV (NOR) ~ LIN/04-NL	42		42	25,0	25,0	59,5		17
32 Tiefseehaie (DWS) Beifang		Quoten		Ausnutzung 2012 vorläufig				
Gebiet	Gesamt -	Hochsee -	Kutter	Hochsee -	Kutter -	Gesamt -	%	Rest
1 V, VI, VII, VIII und IX (EU/International) ~ DWS/56789 - allgemeine Quote	0							0
33 Heringshai (POR)		Quoten		Ausnutzung 2012 vorläufig				
Gebiet	Gesamt -	Hochsee -	Kutter	Hochsee -	Kutter -	Gesamt -	%	Rest
1 Gew. von Französisch-Guayana, Kattegat, Skagerrak, I-X+XII+XIV (EU); CECAF 34.1.1, 34.1.2 und 34.2 (EU) ~ POR/3-1234	0		0	0,0	0,0	#Fehler		0
34 Gabeldorsch (GFB) Beifang		Quoten		Ausnutzung 2012 vorläufig				
Gebiet	Gesamt -	Hochsee -	Kutter	Hochsee -	Kutter -	Gesamt -	%	Rest
1 I, II, III und IV (EU/International) ~ GFB/1234 - allgemeine Quote	9			0,2	0,2	2,2		9
2 V, VI und VII (EU/International) ~ GFB/567 - allgemeine Quote	10							10
3 - davon max. 8% in VIII und IX (EU/International) ~ GFB/89-	1		1					1
35 Schwarzer Heilbutt (GHL)		Quoten		Ausnutzung 2012 vorläufig				
Gebiet	Gesamt -	Hochsee -	Kutter	Hochsee -	Kutter -	Gesamt -	%	Rest
1 IIa und IV (EU); Vb und VI (EU/International) ~ GHL/2A-C46 - allgemeine Quote	3							3
36 Sandaal (SAN)		Quoten		Ausnutzung 2012 vorläufig				
Gebiet	Gesamt -	Hochsee -	Kutter	Hochsee -	Kutter -	Gesamt -	%	Rest
1 IIa, IIIa und IV (EU) (außer siehe FN 1) ~ SAN/2A3A4	1.739		1.739	1.708,4	1.708,4	98,2		31
2 - davon Bewirtschaftungsgebiet 1 ~ SAN*234_1	1.600		1.600	1.580,4	1.580,4	98,8		20
3 - davon Bewirtschaftungsgebiet 2 ~ SAN*234_2	79		79	76,6	76,6	96,9		2
4 - davon Bewirtschaftungsgebiet 3 ~ SAN*234_3	7		7	6,5	6,5	92,9		1
5 - davon Bewirtschaftungsgebiet 4 ~ SAN*234_4	52		52	45,0	45,0	86,6		7
6 - davon Bewirtschaftungsgebiet 6 ~ SAN*234_6	1		1					1
37 Tiefseegarnele (PRA)		Quoten		Ausnutzung 2012 vorläufig				
Gebiet	Gesamt -	Hochsee -	Kutter	Hochsee -	Kutter -	Gesamt -	%	Rest
1 IIa und IV (EU-Gewässer) ~ PRA/2AC4-C								
38 Andere Arten (OTH)		Quoten		Ausnutzung 2012 vorläufig				
Gebiet	Gesamt -	Hochsee -	Kutter	Hochsee -	Kutter -	Gesamt -	%	Rest
1 IV (NOR) - Einzelquote für DEU ~ OTH/04-N	409		409	250,4	250,4	61,2		159

Mengen in t (außer Lachs in Stück)

Mittwoch, 15. August 2012
Seite 5 von 7Quelle: BLE, Referat 522, SG 1
Ansprechpartnerin: Sybille Möller

II. Quoten in Drittlandgewässern, NAFO, NEAFC und Südpazifik

50 Nordwestatlantik (NAFO)									
Gebiet	Quoten			Ausnutzung 2012 vorläufig					
	Gesamt	Hochsee	Kutter	Hochsee	Kutter	Gesamt	%	Rest	
1 Kabeljau ~ COD/N3M	100	100	0						100
2 Schwarzer Hellbutt ~ GHL/N3LMNO	138	138	0						138
3 Rotbarsche ~ RED/N3LN	0	0	0						0
4 Rotbarsche ~ RED/N3M	1.369	1.369	0						1.369
5 eingetauschte Menge Tiefseegarnele ~ PRA/N3L	0	0	0						0

51 Färöer									
Gebiet	Quoten			Ausnutzung 2012 vorläufig					
	Gesamt	Hochsee	Kutter	Hochsee	Kutter	Gesamt	%	Rest	
1 Kabeljau und Schellfisch ~ C/H/05B-F	0		0						0
2 Seelachs ~ POIK/05B-F	0		0						0
3 Rotbarsche ~ RED/05B-F	0		0						0
4 Plattfische ~ FLX/05B-F	0		0						0
5 Leng und Blauleng ~ B/L/05B-F	0		0						0
6 Blauer Wittling ~ WHB/2A4AXF	0		0						0
7 Andere Arten ~ OTH/05B-F	0		0						0

52 Norwegen nördlich 62°N, Jan Mayen									
Gebiet	Quoten			Ausnutzung 2012 vorläufig					
	Gesamt	Hochsee	Kutter	Hochsee	Kutter	Gesamt	%	Rest	
1 Kabeljau ~ COD/1N2AB	3.396	3.396	0	1.798,0		1.798,0	53,0		1.598
2 Schellfisch ~ HAD/1N2AB	412	411	0	369,4		369,4	89,8		42
3 Seelachs ~ POIK/1N2AB	1.591	1.591	0	1.327,7		1.327,7	83,5		263
4 Rotbarsche ~ RED/1N2AB	766	749	17	28,2		28,2	3,7		738
5 Schwarzer Hellbutt ~ GHL/1N2AB	25	25	0						25
6 Andere Arten ~ OTH/1N2AB	122	114	8	36,8		36,8	30,2		85

53 Spitzbergen									
Gebiet	Quoten			Ausnutzung 2012 vorläufig					
	Gesamt	Hochsee	Kutter	Hochsee	Kutter	Gesamt	%	Rest	
1 Kabeljau ~ COD/1/2B	4.809	4.809	0	3.364,8		3.364,8	70,0		1.444
2 - zzgl. bis zu max. 19% pro Hoi Schellfisch-Belfänge ~ HAD/NSP				604,9		604,9			

54 Grönland XIV, V									
Gebiet	Quoten			Ausnutzung 2012 vorläufig					
	Gesamt	Hochsee	Kutter	Hochsee	Kutter	Gesamt	%	Rest	
1 Kabeljau ~ COD/N01514	876	876	0	875,0		875,0	99,9		1
2 Rotbarsche (pelagisch) ~ RED/514GRN	3.120	3.120	0	2.513,4		2.513,4	80,6		607
3 - davon pelagischer Anteil ~ RED/514GRNp	1.320	1.320	0	713,6		713,6	54,1		606
4 - davon NEAFC-Regelungsbereich ~ RED/51214									
5 - davon NEAFC-Box ab 10.05.12 ~ RED/5-14				713,6		713,6			
6 - davon demersal außerhalb NEAFC-Box durch EU 1.800t ~ RED/5-14X	1.800	1.800	0	1.777,4		1.777,4	98,7		23
7 Schwarzer Hellbutt ~ GHL/514GRN	4.709	4.709	0	3.361,1		3.361,1	71,4		1.348

55 Grönland NAFO 1F									
Gebiet	Quoten			Ausnutzung 2012 vorläufig					
	Gesamt	Hochsee	Kutter	Hochsee	Kutter	Gesamt	%	Rest	
1 Schwarzer Hellbutt ~ GHL/N01GRN	1.850	1.850	0	358,3		358,3	19,4		1.492

56 SPFO Übereinkommensbereich									
Gebiet	Quoten			Ausnutzung 2012 vorläufig					
	Gesamt	Hochsee	Kutter	Hochsee	Kutter	Gesamt	%	Rest	
1 Chilenische Bastardmakrele ~ C/JM/SPRFMO	6.791	6.791	0						6.791

57 Island									
Gebiet	Quoten			Ausnutzung 2012 vorläufig					
	Gesamt	Hochsee	Kutter	Hochsee	Kutter	Gesamt	%	Rest	
1 Rotbarsche ~ RED/05A-IS	0		0						0

Mengen in t (außer Lachs in Stück)

Mittwoch, 15. August 2012
Seite 6 von 7Quelle: BLE, Referat 522, SG 1
Ansprechpartnerin: Sybille Müller

III. Quoten für EU oder mehrere Staaten

99 Gebiet	Quoten Gesamt - Hochsee - Kutter	Ausnutzung 2012 vorläufig			
		Hochsee - Kutter	Gesamt - %	- Rest	
1 Atlantischer Blauer Marlin ~ BUMATLANT ~ seit 2011 nur noch für ESP, PRT	0				
2 Atlantischer Heilbutt ~ HAL/ND1GRN ~	125	0,2	0,2	0,1	
3 Belfänge ~ XBC/ND1GRN ~	2.300	89,0	89,0	3,9	
4 Eberfische ~ BOR/678- ~ seit 2012 nur noch für DNK, IRL, GBR	0				
5 Gelbschwanzfunder ~ YEL/N3LNO. ~ nur Belfang Innerhalb Art. 4 II VO (EG) 1386/2007	0				
6 Kabeljau ~ COD/N2J3KL ~ nur Belfang Innerhalb Art. 4 II VO (EG) 1386/2007	0				
7 Kabeljau ~ COD/N3NO. ~ nur Belfang Innerhalb Art. 4 II VO (EG) 1386/2007	0				
8 Lodde ~ CAP/02B. ~	0				
9 Lodde ~ CAP/N3NO. ~ nur Belfang Innerhalb Art. 4 II VO (EG) 1386/2007	0				
10 Lodde ~ CAP/514GRN ~ vor dem 30.04.2012 zu fangen	48.399				
11 Nördlicher Kurzflossen-Kalmar ~ SQV/N34. ~ für CAN und alle MS außer EST, LVA, LTU, POL/1.7.-31.12.	29.458				
12 Rauhe Scharbe ~ PLA/N3LNO. ~ nur Belfang Innerhalb Art. 4 II VO (EG) 1386/2007	0				
13 Rauhe Scharbe ~ PLA/N3M. ~ nur Belfang Innerhalb Art. 4 II VO (EG) 1386/2007	0				
14 Roter Thun ~ BFT/AED4SWM ~ nur Belfang, für MS außer CYP, GRC, ESP, FRA, ITA, MTÁ, PRT	27				
15 Rotbarsche ~ RED/1/2INT ~ für NEAFC-Vertragsparteien	7.500				
16 Rotzunge ~ WIT/N2J3KL ~ nur Belfang Innerhalb Art. 4 II VO (EG) 1386/2007	0				
17 Rotzunge ~ WIT/N3NO. ~ nur Belfang Innerhalb Art. 4 II VO (EG) 1386/2007	0				
18 Schwertfisch ~ SWO/AND5N ~ für alle MS außer ESP, PRT	146				
19 Schwertfisch ~ SWO/F7120S ~	3.170				
20 Südlicher Blauflossen-Thun ~ SBF/F41-61 ~ nur Belfang	10				
21 Tiefseegarnale ~ FRA/N3L-EU ~ seit 2012 nur noch EST, LVA, LTU, POL, ESP, PRT	0				

Anlage zur Quotenübersicht 2012 - Bemerkungen

Kabeljau (COD)**1.3 COD/2A3AX4**

- 5 t intQtausch K an NLD Nr. 24 v. 28.02.2012
- 10 t intQtausch K an GBR Nr. 107/2011 v. 09.03.2012
- 20 t intQtausch K an GBR Nr. 32 v. 12.03.2012
- 100 t natQtausch H/K (EGNOF an DB) Nr. 11 v. 02.04.2012
- 380 t intQtausch DB an BEL Nr. 41 v. 04.04.2012
- 30 t intQtausch GBR an K Nr. 10 v. 12.04.2012
- 20 t intQtausch EGNOF an DNK Nr. 66 v. 19.07.2012
- 8 t intQtausch EGNOF an GBR Nr. 58 v. 20.07.2012
- 20 t intQtausch EGNOF an Nr. 68 v. 07.08.2012
- 5 t intQtausch GBR an EGNOF Nr. 77 v. 15.08.2012

1.4 COD/*04N-

max. EU insgesamt 19.099 t von COD/2A3AX4

Dorsch (COD)**2.1 COD/3BC+24**

- 470 t intQtausch LTU an K Nr. 5 v. 25.01.2012
- 100 t intQtausch EST an K Nr. 87/2011 v. 20.02.2012
- 300 t intQtausch POL an H/K Nr. 11 v. 22.02.2012
- 200 t intQtausch POL an K Nr. 11 v. 22.02.2012
- 550 t intQtausch POL an K Nr. 51 v. 29.05.2012

2.2 COD/3DX32.

- 470 t intQtausch K an LTU Nr. 5 v. 26.01.2012
- 100 t intQtausch K an DNK Nr. 9 v. 26.01.2012
- 43 t intQtausch K an POL Nr.13 v. 21.02.2012
- 20 t intQtausch DNK an K Nr. 19 v. 21.02.2012
- 500 t intQtausch K an POL Nr.11 v. 21.02.2012
- 355 t Anhebung Fangquote um 2011 zurückbehaltene Menge (13.04.2012)
- 550 t intQtausch K an POL Nr. 51 v. 29.05.2012

Schellfisch (HAD)**3.2 HAD/2AC4.**

- 5 t intQtausch GBR an K Nr. 37 v. 28.03.2012
- 74 t Anhebung Fangquote um 2011 zurückbehaltene Menge (13.04.2012)
- 215 t intQtausch H/K an GBR Nr. 44 v. 19.04.2012
- 36 t intQtausch DB an GBR Nr. 56 v. 07.06.2012

3.3 HAD/*04N-

max. EU insgesamt 22.433 t von HAD/2AC4.

3.4 HAD/6B1214

- 1 t Anhebung Fangquote um 2011 zurückbehaltene Menge (13.04.2012)

Seelachs (POK)**4.1 POK/2A34.**

- 35 t intQtausch K an DNK Nr. 17 v. 13.02.2012
- 3 t intQtausch K an DNK Nr. 148/2011 v. 21.02.2012
- 10 t intQtausch DNK an K Nr. 19 v. 21.02.2012
- 103 t natQtausch H/K (DB an EGNOF) Nr. 11 v. 02.04.2012
- 443 t intQtausch GBR an DB Nr. 44 v. 19.04.2012
- 20 t intQtausch EGNOF an GBR Nr. 53 v. 29.05.2012
- 10 t intQtausch DB an GBR Nr. 56 v. 07.06.2012

4.2 POK/56-14

- 235 t natQtausch H/K (EGNOF an DB) Nr. 11 v. 02.04.2012
- 4 t Anhebung Fangquote um 2011 zurückbehaltene Menge (13.04.2012)
- 8,7 t natQtausch H/K (DB an EGNOF) Nr. 19 v. 07.06.2012
- 382,3 t intQtausch DB/OF GBR Nr. 56 v. 07.06.2012

Wittling (WHG)**6.2 WHG/2AC4.**

- 20 t intQtausch H/K an GBR Nr. 22 v. 27.02.2012
- 20 t intQtausch H/K an GBR Nr. 21 v. 28.02.2012
- 20 t intQtausch K an GBR Nr. 32 v. 12.03.2012
- 130 t intQtausch K an GBR Nr. 44 v. 19.04.2012

6.3 WHG/*04N-

max. EU insgesamt 10.671 t von WHG/2AC4.

Scholle (PLE)**7.3 PLE/2A3AX4**

- 40 t intQtausch NLD an K Nr. 134 aus 2011 v. 01.03.2012
- 100 t intQtausch NLD an K Nr. 24 v. 01.03.2012
- 120 t intQtausch GBR an K Nr. 107/2011 v. 02.03.2012
- 45 t intQtausch GBR an K Nr. 92/2011 v. 02.03.2012
- 100 t intQtausch GBR an K Nr. 32 v. 13.03.2012
- 100 t intQtausch K an BEL an Nr. 41 v. 04.04.2012
- 120 t intQtausch K an BEL Nr. 55 v. 21.06.2012

7.4 PLE/*04N-

max. EU insgesamt 32.500 t von PLE/2A3AX4

7.5 PLE/3BCD-C

- 100 t intQtausch DNK an K Nr. 9 v. 25.01.2012
- 35 t intQtausch DNK an K Nr. 19 v. 21.02.2012
- 43 t intQtausch POL an K Nr. 13 v. 22.02.2012
- 1,4 t Abzug wg. Überfischung im Vorjahr (30.07.2012)

Seezunge (SOL)**8.1 SOL/3A/BCD**

- 4 t Anhebung Fangquote um 2011 zurückbehaltene Menge (13.04.2012)

Anlage zur Quotenübersicht 2012 - Bemerkungen

8.2 SOL/24-C.

-50 t intQtausch K an BEL Nr. 41 v. 04.04.2012
 79 t Anhebung Fangquote um 2011 zurückbehaltene Menge (13.04.2012)
 -80 t intQtausch K an GBR Nr. 44 v. 19.04.2012

Blauer Wittling (WHB)

9.1 WHB/1X14

83 t intQtausch IRL an H Nr. 142/2011 v. 06.03.2012
 453 t intQtausch IRL an H Nr. 76/2011 v. 06.03.2012
 234 t intQtausch PRT an H Nr. 14 v. 12.03.2012
 528 t intQtausch PRT an H Nr. 15 v. 12.03.2012
 600 t intQtausch ESP an H Nr. 2 v. 15.03.2012
 -800 t intQtausch H an POL Nr. 38 v. 02.04.2012
 11 t Anhebung Fangquote um 2011 zurückbehaltene Menge (13.04.2012)
 235 t intQtausch FRA an DB Nr. 139/2011 v. 04.05.2012
 267 t Anhebung Fangquote nach VO 692/212 (24.07.2012)

9.2 WHB/*NZJM1

2560,2 t max. 68 % von WHB/1X14 (17.01.2012)
 181,56 t Anhebung Fangquote nach VO 692/212 (24.07.2012)

Makrele (MAC)

10.1 MAC/2CX14-

101 t intQtausch LVA an H Nr. 7 v. 09.02.2012
 -200 t intQtausch H an GBR Nr. 27 v. 02.03.2012
 101 t intQtausch LTU an H Nr. 29 v. 09.03.2012
 46 t natQtausch H/K (EGNOF an DB) Nr. 11 v. 02.04.2012
 1298 t intQtausch POL an H Nr. 38 v. 02.04.2012
 3940 t Anhebung Fangquote nach VO 692/212 (24.07.2012)
 -459,7 t Abzug wg. Überfischung im Vorjahr (30.07.2012)
 -1618 t intQtausch DB an DNK Nr. 42 v. 30.07.2012

10.2 MAC/*4A-EN

6633 t (17.01.2012)
 1586 t Anhebung Fangquote nach VO 692/212 (24.07.2012)
 -1618 t intQtausch DB an DNK Nr. 42 v. 30.07.2012

10.3 MAC/*2AN-

675 t (17.01.2012)
 162 t Anhebung Fangquote nach VO 692/212 (24.07.2012)

10.4 MAC/8C3411

874 t intQtausch PRT an H Nr. 15 v. 12.03.2012
 388 t intQtausch PRT an H Nr. 14 v. 12.03.2012

10.5 MAC/*8ABD.

874 t intQtausch PRT an H Nr. 15 v. 12.03.2012
 388 t intQtausch PRT an H Nr. 14 v. 12.03.2012

10.7 MAC/2A34.

175 t intQtausch BEL an DB Nr. 41 v. 04.04.2012
 44 t Anhebung Fangquote um 2011 zurückbehaltene Menge (13.04.2012)
 95 t Anhebung Fangquote nach VO 692/212 (24.07.2012)
 -25 t natQtausch H/K (DB an Weser-Ems) Nr. 23 v. 30.07.2012

Sprotte (SPR)

11.2 OTH/*Fußnote

3,65 t max. 5 % von SPR/03A. (17.01.2012)

11.3 SPR/3BCD-C

-500 t intQtausch K an SWE Nr. 20 v. 09.03.2012
 -1000 t intQtausch K an SWE Nr. 28 v. 09.03.2012
 -500 t intQtausch EGNOF an DNK Nr. 30 v. 28.03.2012
 -700 t intQtausch EGNOF an DNK Nr. 59 v. 18.06.2012
 -80 t intQtausch EGNOF an DNK Nr. 73 v. 08.08.2012

11.5 SPR/2AC4-C

100 t intQtausch GBR an K Nr. 115/2011 v. 02.03.2012
 500 t intQtausch DNK an EGNOF Nr. 30 v. 28.03.2012
 450 t intQtausch DNK an EGNOF Nr. 111 aus 2011 v. 14.06.2012
 106 t Anhebung Fangquote nach VO 692/212 (24.07.2012)
 3000 t intQtausch DNK an DB Nr. 42 v. 26.07.2012

11.6 OTH/*2AC4C

32,62 t max. 2 % von SPR/2AC4-C (17.01.2012)

Seehecht (HKE)

12.1 HKE/2AC4-C

-15 t intQtausch K an GBR Nr. 32 v. 12.03.2012
 12 t Anhebung Fangquote um 2011 zurückbehaltene Menge (13.04.2012)
 -40 t intQtausch EGNOF an GBR Nr. 44 v. 19.04.2012
 -20 t intQtausch K an GBR Nr. 49 v. 03.05.2012
 35 t intQtausch DNK an EGNOF Nr. 66 v. 20.07.2012
 -24 t intQtausch EGNOF an GBR Nr. 58 v. 20.07.2012
 -20 t intQtausch EGNOF an GBR Nr. 69 v. 31.07.2012
 30 t intQtausch DNK an EGNOF Nr. 68 v. 07.08.2012
 -17 t intQtausch EGNOF an NLD Nr. 67 v. 09.08.2012

Seeteufel (ANF)

13.1 ANF/56-14

-30 t intQtausch K an GBR Nr. 10 v. 20.02.2012
 -20 t intQtausch GBR an H/K Nr. 22 v. 27.02.2012
 1 t Anhebung Fangquote um 2011 zurückbehaltene Menge (13.04.2012)

Anlage zur Quotenübersicht 2012 - Bemerkungen

<p>13.2 ANF/07. -20 t intQtausch H/K an GBR Nr. 21 v. 28.02.2012 37 t Anhebung Fangquote um 2011 zurückbehaltene Menge (13.04.2012) 60 t intQtausch Bel an K Nr. 55 v. 21.06.2012</p>	<p>15.14 HER/*2AJMN 2928,6 t max. EU insgesamt 48.805 t von HER/1/2- (DB rechnet erfahrungsgemäß mit 90%) (17.01.2012) 16,2 t intQtausch PRT an H Nr. 14 v. 12.03.2012 37,8 t intQtausch PRT an H Nr. 15 v. 12.03.2012 54 t intQtausch ESP an H Nr. 2 v. 15.03.2012 846 t intQtausch GBR an DB Nr. 44 v. 19.04.2012</p>
<p>13.3 ANF/*8ABDE 15,8 t max. 5 % von ANF/07. (17.01.2012) 0 t Anhebung Fangquote gilt nicht für SC (13.04.2012)</p>	<p>15.16 HER/3D-R30 500 t intQtausch SWE an K Nr. 20 v. 09.03.2012 -60 t intQtausch EGNOF an FIN Nr. 52 v. 15.08.2012</p>
<p>13.4 ANF/2AC4-C 37 t Anhebung Fangquote um 2011 zurückbehaltene Menge (13.04.2012)</p>	<p>Bastardmakrele (JAX)</p>
<p>13.5 ANF/*56-14 17,45 t max. 5 % von ANF/2AC4-C (17.01.2012) 0 t Anhebung Fangquote gilt nicht für SC (13.04.2012)</p>	<p>16.1 JAX/4BC7D 40 t intQtausch PRT an H Nr. 14 v. 12.03.2012</p>
<p>13.6 ANF/04-N. 5 t intQtausch GBR an K Nr. 21 v. 05.03.2012</p>	<p>16.2 JAX/*2A-14 max. 5 % aus VIII auf JAX/2A-14 anrechenbar/Zuteilung als Fußnote/Erfassung falls Inanspruchnahme</p>
<p>Hering (HER)</p>	<p>16.3 OTH/*4BC7D max. 5 % von JAX/4BC7D, Zuteilung nur als Fußnote</p>
<p>15.1 HER/03A. 250 t intQtausch SWE an K Nr. 28 v. 09.03.2012 175 t intQtausch DNK an EGNOF Nr. 59 v. 18.06.2012 40 t intQtausch DNK an EGNOF Nr. 73 v. 08.08.2012</p>	<p>16.4 JAX/2A-14 617 t intQtausch NLD an H Nr.150/2011 v. 01.03.2012 700 t intQtausch GBR an H Nr. 27 v. 02.03.2012 1128 t intQtausch PRT an H Nr. 15 v. 12.03.2012 461 t intQtausch PRT an H Nr. 14 v. 12.03.2012 1600 t intQtausch ESP an H Nr. 2 v. 15.03.2012 -2637 t intQtausch NLD an H Nr. 39 v. 29.03.2012 11 t natQtausch H/K (EGNOF an DB) Nr. 11 v. 02.04.2012 2000 t intQtausch POL an H Nr. 38 v. 02.04.2012 2360 t Anhebung Fangquote um 2011 zurückbehaltene Menge (13.04.2012) -4000 t intQtausch DB an NLD Nr. 140 aus 2011 v. 09.05.2012 155 t Anhebung Fangquote nach VO 692/212 (24.07.2012) 5178 t intQtausch DNK an DB Nr. 42 v. 26.07.2012</p>
<p>15.2 HER/*04-C. 151,5 t max. 50 % von HER/03A. (17.01.2012) 125 t intQtausch SWE an K Nr. 28 v. 09.03.2012 87,5 t intQtausch DNK an EGNOF Nr. 59 v. 18.06.2012</p>	<p>16.5 JAX/*4BC7D 604,8 t max. 5 % aus IIa+IVa auf JAX/4BC7D anrechenbar (17.01.2012) 617 t intQtausch NLD an H Nr. 150/2011 v. 29.03.2012 -600 t intQtausch DB an NLD Nr. 140 aus 2011 v. 09.05.2012 7,75 t Anhebung Fangquote nach VO 692/2012 (31.07.2012)</p>
<p>15.6 HER/5B6ANB 25 t natQtausch H/K (EGNOF an DB) Nr. 11 v. 02.04.2012 74 t Anhebung Fangquote nach VO 692/212 (24.07.2012)</p>	<p>16.6 JAX/*07D. 604,8 t max. 5 % von JAX/2A-14/Zuteilung als Fußnote/Erfassung falls Inanspruchnahme (17.01.2012) 7,75 t Anhebung Fangquote nach VO 692/2012 (31.07.2012)</p>
<p>15.7 HER/4CXB7D 3800 t intQtausch BEL an DB Nr. 41 v. 04.04.2012</p>	<p>16.7 OTH/*2A-14 604,8 t max. 5 % von JAX/2A-14, Zuteilung nur als Fußnote (17.01.2012) 7,75 t Anhebung Fangquote nach VO 692/2012 (31.07.2012)</p>
<p>15.8 HER/*04B. max. 50 % von HER/4CXB7D, Zuteilung nur als Fußnote/Erfassung falls Inanspruchnahme</p>	
<p>15.9 HER/4AB. -120 t intQtausch EGNOF an GBR Nr. 57 v. 01.06.2012 -49 t intQtausch EGNOF an GBR Nr. 54 v. 04.06.2012 -7500 t intQtausch DB an DNK Nr. 42 v. 26.07.2012</p>	
<p>15.12 HER/*04N- max. EU insgesamt 50.000 t von HER/4AB.</p>	
<p>15.13 HER/1/2- 42 t intQtausch PRT an H Nr. 15 v. 12.03.2012 18 t intQtausch PRT an H Nr. 14 v. 12.03.2012 60 t intQtausch ESP an H Nr. 2 v. 15.03.2012 1380 t Anhebung Fangquote um 2011 zurückbehaltene Menge (13.04.2012) 940 t intQtausch GBR an DB Nr. 44 v. 19.04.2012</p>	

Anlage zur Quotenübersicht 2012 - Bemerkungen

Kaisergranat (NEP)**17.1 NEP/3A/BCD**

2 t Anhebung Fangquote um 2011 zurückbehaltene Menge (13.04.2012)

17.2 NEP/2AC4-C

100 t intQtausch GBR an K Nr. 22 v. 27.02.2012
 40 t intQtausch GBR an H/K Nr. 144/2011 v. 02.03.2012
 15 t intQtausch GBR an H/K Nr. 129/2011 v. 02.03.2012
 10 t intQtausch GBR an H/K Nr. 88/2011 v. 02.03.2012
 20 t intQtausch GBR an H/K Nr. 128/2011 v. 02.03.2012
 55 t intQtausch GBR an H/K Nr. 21 v. 05.03.2012
 50 t intQtausch GBR an K Nr. 32 v. 13.03.2012
 30 t intQtausch GBR an H/K Nr. 143/2011 v. 20.03.2012
 45 t intQtausch GBR an K Nr. 10 v. 12.04.2012
 59 t Anhebung Fangquote um 2011 zurückbehaltene Menge (13.04.2012)
 400 t intQtausch GBR an K Nr. 44 v. 19.04.2012
 -4,5 t intQtausch K an GBR Nr. 151 aus 2011 v. 19.04.2012 v. 19.04.2012

Rotbarsch (RED)**19.1 RED/51214D**

-1146 t intQtausch H an LVA Nr. 7 v. 13.02.2012
 -300 t intQtausch H an POL Nr. 108/2011 v. 06.03.2012
 -880 t intQtausch H an LTU Nr. 29 v. 08.03.2012
 212,3 t intQtausch PRT an H Nr. 16 v. 12.03.2012
 -250 t intQtausch H an ESP Nr. 2 v. 14.03.2012
 573 t intQtausch POL an H Nr. 38 v. 02.04.2012
 280 t intQtausch GBR an H Nr. 44 v. 19.04.2012

Steinbutt/Glattbutt (T/B)**20.1 T/B/2AC4-C**

10 t intQtausch GBR an H/K Nr. 107/2011 v. 02.03.2012
 50 t intQtausch BEL an K Nr. 41 v. 04.04.2012

Rochen (SRX)**21.1 SRX/2AC4-C**

2 t Anhebung Fangquote um 2011 zurückbehaltene Menge (13.04.2012)

21.2 SRX/67AKXD

2 t Anhebung Fangquote um 2011 zurückbehaltene Menge (13.04.2012)

21.3 SRX/*07D.

0,6 t max. 5 % von SRX/67AKXD (17.01.2012)
 0 t Anhebung Fangquote gilt nicht für SC (13.04.2012)

Kliesche/Flunder (D/F)**22.1 D/F/2AC4-C**

-150 t intQtausch K an GBR Nr. 107/2011 v. 09.03.2012
 -250 t intQtausch K an BEL Nr. 41 v. 04.04.2012

Limande/Rotzunge (L/W)**23.1 L/W/2AC4-C**

-10 t intQtausch K an BEL Nr. 41 v. 04.04.2012

Butte (LEZ)**25.1 LEZ/2AC4-C**

1 t Anhebung Fangquote um 2011 zurückbehaltene Menge (13.04.2012)

Schw. Degenfisch (BSF) Beifang**26.2 BSF/56712-**

81 t intQtausch LVA an H Nr. 7 v. 09.02.2012
 -12,5 t intQtausch K an GBR Nr. 10 v. 20.02.2012
 -85 t intQtausch H an GBR Nr. 44 v. 19.04.2012

Goldlachs (ARU)**27.1 ARU/34-C**

11 t intQtausch NLD an H Nr. 39 v. 29.03.2012
 1 t Anhebung Fangquote um 2011 zurückbehaltene Menge (13.04.2012)

27.2 ARU/567.

570 t intQtausch NLD an H Nr. 39 v. 29.03.2012
 36 t Anhebung Fangquote um 2011 zurückbehaltene Menge (13.04.2012)

27.3 ARU/1/2.

5 t intQtausch NLD an H Nr. 39 v. 29.03.2012
 3 t Anhebung Fangquote um 2011 zurückbehaltene Menge (13.04.2012)

Lumb (USK)**28.1 USK/1214EI**

1 t Anhebung Fangquote um 2011 zurückbehaltene Menge (13.04.2012)

28.2 USK/3A/BCD

1 t Anhebung Fangquote um 2011 zurückbehaltene Menge (13.04.2012)

28.3 USK/04-C.

2 t Anhebung Fangquote um 2011 zurückbehaltene Menge (13.04.2012)

28.4 USK/567EI.

-2 t intQtausch K an GBR Nr. 10 v. 20.02.2012

28.5 USK/04-N.

5 t intQtausch DNK an K Nr. 17 v. 09.02.2012

Grenadierfisch (RNG) Beifang**29.4 RNG/*8X14-**

0,4 t (13.12.2010)

29.5 RNG/8X14-

46 t intQtausch LVA an H Nr. 7 v. 09.02.2012

Anlage zur Quotenübersicht 2012 - Bemerkungen

<p>29.6 RNG/*5B67- 2,08 t (13.12.2010)</p> <p>Blauleng (BLI)</p> <p>30.3 BLI/5B67- -15 t intQtausch K an GBR Nr. 10 v. 20.02.2012</p> <p>Leng (LIN)</p> <p>31.1 LIN/1/2. 1 t Anhebung Fangquote um 2011 zurückbehaltene Menge (13.04.2012)</p> <p>31.3 LIN/04-C. -20 t intQtausch GBR an H/K Nr. 22 v. 27.02.2012 -20 t intQtausch H/K an GBR Nr. 21 v. 28.02.2012 -5 t intQtausch K an GBR Nr. 32 v. 13.03.2012 -5 t intQtausch K an GBR Nr. 37 v. 27.03.2012 11 t Anhebung Fangquote um 2011 zurückbehaltene Menge (13.04.2012)</p> <p>31.5 LIN/6X14. -40 t intQtausch K an BEL Nr. 41 v. 04.04.2012 8 t Anhebung Fangquote um 2011 zurückbehaltene Menge (13.04.2012) 2 t Anhebung Fangquote nach VO 692/2012 (24.07.2012)</p> <p>31.6 LIN/04-N. 20 t intQtausch DNK an K Nr. 17 v. 09.02.2012 1 t intQtausch GBR an K Nr. 21 v. 05.03.2012</p> <p>Gabeldorsch (GFB) Beifang</p> <p>34.3 GFB/*89- 0,8 t max. 8 % von GFB/567- (13.12.2010)</p> <p>Sandaal (SAN)</p> <p>36.1 SAN/2A3A4. 1195 t Anhebung Fangquote um 2011 zurückbehaltene Menge (13.04.2012) -230 t Gutachten ICES (27.04.2012) 147 t intQtausch GBR an EGNOF Nr. 54 v. 31.05.2012 345 t intQtausch GBR an EGNOF Nr. 57 v. 01.06.2012 26 t Anhebung Fangquote nach VO 692/212 (24.07.2012)</p> <p>36.2 SAN/*234_1 256 t (17.01.2012) 1195 t Anhebung Fangquote um 2011 zurückbehaltene Menge (Zuordnung von DEU beantragt) (13.04.2012) -252 t Gutachten ICES (27.04.2012) 133 t intQtausch GBR an EGNOF Nr. 54 v. 31.05.2012 26 t Anhebung Fangquote nach VO 692/212 (24.07.2012) 242 t intQtausch GBR an EGNOF Nr. 57 v. 03.08.2012</p>	<p>36.3 SAN/*234_2 0 t (17.01.2012) 7 t Gutachten ICES (27.04.2012) 58 t intQtausch GBR an EGNOF Nr. 57 v. 31.05.2012 14 t intQtausch GBR an EGNOF Nr. 54 v. 31.05.2012</p> <p>36.4 SAN/*234_3 0 t (17.01.2012) 7 t Gutachten ICES (27.04.2012)</p> <p>36.5 SAN/*234_4 0 t (17.01.2012) 7 t Gutachten ICES (27.04.2012) 45 t intQtausch GBR an EGNOF Nr. 57 v. 01.06.2012</p> <p>36.6 SAN/*234_6 0 t (17.01.2012) 1 t Gutachten ICES (27.04.2012)</p> <p>Andere Arten (OTH)</p> <p>38.1 OTH/04-N. 20 t intQtausch GBR an K Nr. 49 v. 10.05.2012 30 t intQtausch GBR an EGNOF Nr. 53 v. 24.05.2012 40 t intQtausch GBR an EGNOF Nr. 58 v. 23.07.2012 17 t intQtausch NLD an EGNOF Nr. 67 (31.07.2012) 20 t intQtausch GBR an EGNOF Nr. 69 v. 31.07.2012</p> <p>Nordwestatlantik (NAFO)</p> <p>50.1 COD/N3M. 51,5 t intQtausch LVA an H Nr. 7 v. 09.02.2012 53 t intQtausch LTU an H Nr. 29 v. 09.03.2012 -486,5 t intQtausch H an PRT Nr. 16 v. 12.03.2012 -50 t intQtausch H an PRT Nr. 14 v. 12.03.2012 180,9 t intQtausch FRA an DB Nr. 62 v. 25.06.2012 -80,9 t intQtausch DB an PRT Nr. 63 v. 12.07.2012</p> <p>50.2 GHL/N3LMNO 46 t intQtausch LVA an H Nr. 7 v. 09.02.2012 -75 t intQtausch H an PRT Nr. 14 v. 12.03.2012 -168 t intQtausch H an PRT Nr. 15 v. 12.03.2012</p> <p>50.3 RED/N3LN. 297 t intQtausch LVA an H Nr. 7 v. 09.02.2012 47 t intQtausch LTU an H Nr. 29 v. 09.03.2012 -247 t intQtausch H an PRT Nr. 16 v. 12.03.2012 -50 t intQtausch H an PRT Nr. 14 v. 12.03.2012 -250 t intQtausch H an PRT Nr. 15 v. 12.03.2012</p>
<p>Quelle: BLE, Referat 522, SG 1 Ansprechpartnerin: Sybille Möller</p>	<p>Mittwoch, 15. August 2012 Seite 5 von 7</p>

Anlage zur Quotenübersicht 2012 - Bemerkungen

50.4 RED/N3M.

1500 t intQtausch LVA an H Nr. 7 v. 09.02.2012
 1005,9 t intQtausch LTU an H Nr. 29 v. 09.03.2012
 -800 t intQtausch H an PRT Nr.15 v. 12.03.2012
 -50 t intQtausch PRT an H Nr. 14 v. 12.03.2012
 -700 t intQtausch H an PRT Nr.16 v. 12.03.2012
 -100 t intQtausch H an ESP Nr. 2 v. 14.03.2012

50.5 PRA/N3L.

-30 t intQtausch H an PRT Nr. 14 v. 12.03.2012
 147,25 t intQtausch PRT an H Nr. 16 v. 12.03.2012
 -117 t intQtausch DFFU an GBR Nr. 44 v. 19.04.2012

Norwegen nördlich 62°N, Jan Mayen**52.1 COD/1N2AB.**

20 t intQtausch GBR an H Nr. 137/2011 v. 02.03.2012
 20 t intQtausch PRT an H Nr. 3 v. 08.03.2012
 488,4 t intQtausch PRT an H Nr. 16 v. 12.03.2012
 150 t intQtausch GBR an H Nr. 33 v. 14.03.2012
 37 t natQtausch H/K (EGNOF an DB) Nr. 9 v. 16.03.2012
 600 t intQtausch GBR an DFFU Nr. 44 v. 19.04.2012
 50 t intQtausch DFFU an GBR Nr. 50 v. 11.05.2012
 253 t intQtausch GBR an DFFU Nr. 56 v. 07.06.2012
 30 t intQtausch GBR an DFFU Nr. 46 v. 08.06.2012
 -6 t intQtausch DFFU an GBR Nr. 46 v. 20.06.2012
 -180,9 t intQtausch DFFU an FRA Nr. 62 v. 25.06.2012

52.2 HAD/1N2AB.

5 t intQtausch GBR an H Nr. 137/2011 v. 02.03.2012
 3 t intQtausch GBR an H Nr. 149/2011 v. 02.03.2012
 100 t intQtausch GBR an H Nr. 26 v. 02.03.2012
 -15 t intQtausch H an PRT Nr. 3 v. 08.03.2012
 -15 t intQtausch H an PRT Nr. 15 v. 12.03.2012
 -25 t intQtausch H an PRT Nr. 14 v. 12.03.2012
 -60 t intQtausch H an ESP Nr. 2 v. 14.03.2012
 6 t natQtausch H/K (EGNOF an DB) Nr. 9 v. 16.03.2012
 96 t intQtausch GBR an DFFU Nr. 44 v. 19.04.2012
 25 t intQtausch GBR an OF/DFFU Nr. 50 v. 11.05.2012
 8,5 t intQtausch GBR an OF Nr. 56 v. 07.06.2012

52.3 POK/1N2AB.

-100 t intQtausch H an GBR Nr. 26 v. 28.02.2012
 1 t intQtausch GBR an H Nr. 149/2011 v. 02.03.2012
 -5 t intQtausch H an PRT Nr. 3 v. 08.03.2012
 -25 t intQtausch PRT an H Nr. 14 v. 12.03.2012
 -15 t intQtausch H an PRT Nr. 15 v. 12.03.2012
 -5 t intQtausch H an ESP Nr. 2 v. 14.03.2012
 192 t natQtausch H/K (EGNOF an DB) Nr. 9 v. 16.03.2012
 -300 t intQtausch DB/DFFU an GBR Nr. 50 v. 15.05.2012

52.6 OTH/1N2AB.

5 t intQtausch GBR an H Nr. 137/2011 v. 02.03.2012

Spitzbergen**53.1 COD/1/2B.**

100 t intQtausch PRT an H Nr. 48 v. 21.02.2012
 450 t intQtausch GBR an H Nr. 77/2011 v. 02.03.2012
 60 t intQtausch GBR an H Nr. 84/2011 v. 02.03.2012
 -400 t intQtausch H an POL Nr. 104/2011 v. 06.03.2012
 -200 t intQtausch H an POL Nr. 108/2011 v. 06.03.2012
 454,2 t intQtausch PRT an H Nr. 16 v. 12.03.2012
 -150 t intQtausch H an GBR Nr. 33 v. 14.03.2012
 -600 t intQtausch H an POL Nr. 38 v. 02.04.2012
 -100 t intQtausch DFFU an POL Nr. 71 v. 09.08.2012

53.2 HAD/*NSP

max. 19 % pro Hol Schellfischbeifänge zu COD/1/2B.

Grönland XIV, V**54.1 COD/N01514**

1 t intQtausch GBR an H Nr. 149/2011 v. 02.03.2012
 -1 t intQtausch (DFFU an GBR) Rückabwicklung Nr. 149 aus
 2011 v. 19.04.2012 v. 19.04.2012
 -760 t intQtausch H an GBR Nr. 60 v. 19.06.2012

54.2 RED/514GRN

-600 t intQtausch H an LTU Nr. 29 v. 08.03.2012
 -216 t intQtausch H an LTU Nr. 97/2011 v. 09.03.2012
 -360 t intQtausch H an LVA Nr. 93/2011 v. 09.03.2012
 -150 t intQtausch DB an ESP Nr. 2 v. 14.03.2012

54.3 RED/514GRNp

-600 t intQtausch H an LTU Nr. 29 (betrifft pelagischen
 Anteil) v. 08.03.2012
 -216 t intQtausch H an LTU Nr. 97/2011 (betrifft pelagischen
 Anteil) v. 09.03.2012
 -360 t intQtausch H an LVA Nr. 93/2011 (betrifft pelagischen
 Anteil) v. 09.03.2012
 -150 t intQtausch DB an ESP Nr. 2 v. 14.03.2012

54.4 RED/*51214

im NEAFC-Regelungsbereich

54.5 RED/*5-14

NEAFC-Box ab 10.05.12

54.6 RED/*5-14X

1800 t 1800 t zus. mit Grundfisch durch Union, Gesamtquote
 für DEU lizenziert (17.01.2012)

54.7 GHL/514GRN

-96,7 t intQtausch H an POL Nr. 78/2011 v. 06.03.2012
 -734 t intQtausch H an POL Nr. 38 v. 02.04.2012
 275 t intQtausch GBR an DB/DFFU Nr. 65 v. 24.07.2012
 43,5 t intQtausch POL an DFFU Nr. 71 v. 08.08.2012

Anlage zur Quotenübersicht 2012 - Bemerkungen

SPFO Übereinkommensbereich

56.1 CJM/SPRFMO

6790,5 t erstmalige Festlegung der Fanquote für 2012
(24.07.2012)

UNVERBINDLICH

Ausnutzungsstand der Importkontingente für Fischereierzeugnisse in der Bundesrepublik Deutschland**2 0 1 2****Ausnutzungsstand per:
01.08.2012**

		Zoll %	Kontingent t	EU: noch verfügbare Menge t
GATT-Kontingente VO (EG) Nr. 32/2000 [VO (EG) Nr.1808/95]				
09.0006	Heringe (einschl.Lappen) fr. o. gefr.(1) 16.06.12 - 14.02.13	0	34.000	26.823
09.0007	Kabeljau (2), ges., getr. 01.01.12 - 31.12.12	0	25.000	21
09.0009	Nordamerikanische Seehechte, fr. o. gefr. (3) 01.01.12 - 31.12.12	8	2.000	erschöpft 24.03.12
GATT-Kontingente VO (EG) Nr. 32/2000 [VO (EG) Nr.345/96]				
09.0045	Fische der Gattung Coregonus, gefr. 01.01.12 - 31.12.12	5,5	1.000	642
09.0046	Krebstiere, m. Dill geg., gefr. 01.01.12 - 31.12.12	0	3.000	1.323
09.0047	Garnelen der Art Pandalus b., o.Schale, gefr. 01.01.12 - 31.12.12	0	500	erschöpft 04.01.12
09.0048	Fischfilet d.Art Allocyttus spp., Pseudoc.,gefr. 01.01.12 - 31.12.12	0	200	erschöpft 04.01.12

- 1) Unter Einhaltung der Referenzpreise
- 2) Gadus morhua, ogac, Boreogadus saida
- 3) Merluccius bilinearis
- 4) Gadus morhua
- 5) Gadus morhua, ogac, macrocephalus, Boreogadus saida
- 6) Gadus ogac, macrocephalus, Boreogadus saida

		Zoll %	Kontingent t	EU: noch verfügbare Menge t
Gemeinschaftskontingente				
VO (EG) Nr. 2471/1999 [VO (EG) Nr. 669/97]				
Ursprung Faröer				
01.01.12 - 31.12.12				
09.0671	Forellen auch Filets, lbd, fr., gefr.	0	700	700
09.0675	Lachse, Forellen, zubereitet	0	400	400
09.0679	Krebse-, Weichtiere, zubereitet	0	4.000	4.000
09.0681	Seefische (Kab., Köh., Seehecht, AP, Pol. u.a.) gz. o. fein zerkl., zub.	0	1.200	1.189
Gemeinschaftskontingente				
VO (EG) Nr. 54/2009 v.21.01.09 Amtsbl.L17 v.22.01.09				
Ursprung Faröer				
01.01.12 - 31.12.12				
09.0672	Köhler, gesalzen u. getrocknet	0	750	686
09.0674	Gemeine Wellhornschnecke	0	1.200	1.200
09.0676	Krabben der Art Geryon affinis	0	750	750
zur Änderung der VO (EG) Nr. 992/95 des Rates in Bezug auf die Zollkontingente der Union für einige Agrar- u. Fischereierzeugnisse				
Ursprung Norwegen				
01.01.12- 31.12.12				
09.0701	Fischöl	8,5	1.000	969
01.05.12- 30.04.13				
09.0702	Salmoniden	0	3.158	3.151
01.04.12- 31.12.12				
09.0703	Klippfisch	0	13.250	10.424
Gemeinschaftskontingent				
VO (EG) Nr. 3061/95; VO (EG) Nr. 1920/2004 [VO (EG) Nr. 992/1995]				
Ursprung Thailand				
01.01.12 - 31.12.12				
09.0704	Fisch, zubereitet		1.816	erschöpft 04.01.12
Ursprung alle				
01.01.12 - 31.12.12				
09.0705	Fisch, zubereitet		742	erschöpft 04.01.12
01.01.12 - 31.12.12				
Ursprung Thailand				
09.0706	Fisch, zubereitet		1.410	1.410
Ursprung alle				
01.01.12 - 31.12.12				
09.0707	Fisch, zubereitet		865	860

		Zoll %	Kontingent t	EU: noch verfügbare Menge t
zur Änderung der VO (EG) Nr. 992/95 des Rates in Bezug auf die Zollkontingente der Union für einige Agrar- u. Fischereierzeugnisse				
Ursprung Norwegen				
01.05.12 - 30.04.13				
09.0710	Heringe, frisch	0	76.333	74.376
01.01.12 - 31.12.12				
09.0711	Fische zuber., Sardinellen u. Sprotten ausgen., ger. Köhler u. Heringe	4,4 / 10 4,4 / 10	400	397
01.05.12 - 30.04.13				
09.0712	Makrelen	0	66.333	64.463
09.0713	Fische, gefroren	0	3.474	1.913
09.0714	Filets von Heringen, gefroren	0	109.701	107.665

	Zoll %	Kontingent t	EU: noch verfügbare Menge t
Zusatzprotokoll z. Abk. zw. Norwegen u. Wirtschaftsgemeinschaft			
Ursprung Norwegen			
01.01.12 - 31.12.12			
09.0715			
09.0716			
09.0717			
09.0718			
09.0719			
09.0720			
09.0721			
09.0722			
09.0723			
09.0724			
09.0725			
09.0726			
09.0727			
09.0728			
09.0729			
09.0730			
09.0731			
09.0732			
09.0733			
09.0734			
09.0735			
09.0736			
09.0737			
09.0738			
09.0739			
09.0740			
09.0741			
09.0742			
09.0743			
09.0744			
09.0745			
09.0746			
09.0747			
09.0748			
09.0749 (01.05.12-30.04.13)			
09.0750 (01.05.12-30.04.13)			
09.0752 (01.01.12-31.12.12)			
09.0756 (01.01.12-31.12.12)			
09.0758 (01.01.12-31.12.12)			

	Zoll %	Kontingent t	EU: noch verfügbare Menge t
Gemeinschaftskontingente			
Zusatzprotokoll z. Abk. zw. Island u. Wirtschaftsgemeinschaft			
VO (EG) Nr. 1921/2004 [VO (EG) Nr. 499/1996]			
Ursprung Island			
01.01.12 - 31.12.12			
09.0792 (01.01.12-31.12.12)		Heringe	0 950 950
09.0793		Lachs, Filet, fr. u. Lachsfilet, gefr.	0 50 47
09.0794		Plattfische, Seefische, Filets v. Süßwasser- u. Seefischen, Fleisch v. Süßwasser- u. Seefischen, fr. o. gefr.	0 250 erschöpft 17.01.12
09.0795		Heringe, gesalzen	0 1.750 1.750
09.0796		Kaisergranat, gefr.	0 50 erschöpft 28.07.12
09.0797		Heringe, zuber. o. haltb. gem.	0 2.400 1.981
09.0798		And. Fische u. Fischfleisch, ausg. Heringe, u. Makrelen, zuber. o. haltb. gem.	0 50 erschöpft 13.01.12
VO (EG) Nr. 185/2011 v.25.02.11 [VO (EG) Nr. 499/1996]			
Ursprung Island			
01.05.12 - 30.04.13			
09.0810		Kaisergranat	0 520 erschöpft 23.07.12
09.0811		Filets v. Rotbarsch	0 750 371
09.0812		Heringe	0 950 907
VO (EG) Nr. 1337/2007(Abl.L298S.6) [VO (EG) Nr. 992/1995]			
Ursprung Norwegen			
01.01.12 - 31.12.12			
09.0850		Makrelen	0 3.100 3.100
09.0851		Heringe, gefr.	0 600 600
09.0852		Filets v. Heringen	0 200 200
09.0853		And. Fische, gefr.	0 734 734
09.0854		And. Salmoniden	0 667 667
09.0856		Garnelen	0 10.000
09.0857		Makrelen(16.06.10-14.02.11)	0 30.500 30.500
Gemeinschaftskontingent Sardinen, haltb. gem.			
VO (EG) 1981/94 u. Änd.VO (EG) 650/98			
01.01.12 - 31.12.12			
Ursprung Tunesien			
09.1201			0 100 erschöpft 13.04.12
VO (EG) Nr. 2088/2004			
01.01.12 - 31.12.12			
Ursprung Kroatien			
09.1581		Forellen	0 30 26
09.1582		Karpfen	0 210 1
09.1583		Seebrassen	0 35 34
09.1584		Meerbarsche	0 650 erschöpft 11.07.12
09.1585		Sardinen	6 180 180
09.1586		Sardellen	0 40 40
09.1587		Fische zuber. od. haltbar gemacht	0 1.550 1.106

		Zoll	Kontingent	EU: noch verfügbare Menge
		%	t	t
VO (EG) Nr. 354/2011 v.12.04.2011				
01.01.12 - 31.12.12				
Ursprung Bosnien und Herzegowina				
09.1594	Forellen	0	60	erschöpft 07.03.12
09.1595	Karpfen	0	130	130
09.1596	Seebrassen	0	30	30
09.1597	Meerbarsche	0	30	30
09.1598	Sardinen	6	50	50
09.1599	Sardellen	12,5	50	50

		Zoll %	Kontingent t	EU: noch verfügbare Menge t
Gemeinschaftskontingente				
VO (EG) Nr. 824/2007				
01.01.12 - 31.12.12				
09.2759	Kabeljau fr., gek. oder gefr., zur Verarbeitung	0	80.000	43.212
09.2760	Seehecht gefr., zur Verarbeitung	0	15.000	8.244
09.2761	Filets und Fleisch vom Blauen Grenadier gefr, zur Verarbeitung	0	20.000	11.356
09.2762	Langusten gefr., zur Verarbeitung	6	750	746
09.2765	Kabeljau, nur ges. ^{1) *)}	0	5.000	3.740
09.2766	Südlicher Wittling, Filets und Fleisch, gefr., zur Verarbeitung	0	2.000	2.000
09.2770	Sardellen, ges. zur Verarbeitung	0	5.000	3.726
09.2772	Surimi, gefr., zur Verarbeitung	0	55.000	30.837
09.2774	Filets v. Seehecht, gefr., zur Verarbeitung	4	12.000	4.914
09.2776	Filets und Fleisch von Kabeljau, gefr., zur Verarbeitung	0	20.000	erschöpft 23.06.12
09.2777	Paz.Pollack, gefr., mit Erlaubnisschein	0	10.000	9.520
09.2778	Filets von Plattfischen, anderes Fischfleisch, gefr., zur Verarbeitung	0	10.000	5.241
09.2785	Kalmare, Rümpfe, gefr. *)	0	45.000	29.826
09.2786	Kalmare u Illex-A., gz.o Fangarme u Flossen, gefr. *)	0	1.500	766
09.2788	Heringe ganz über 140 g/St oder Lappen über 80 g/St *) 01.10.11 - 31	0	20.000	20.000
09.2790	Filets (Loins) v. Thunfischen u. echtem Bonito *)	6	15.000	erschöpft 15.06.12
09.2792	Heringe, mit Kräutern und/oder Essig zubereitet *)	6	10.000	8.918
09.2794	Garnelen (Pandalus borealis), gekocht u. geschält, *)	6	20.000	145
*) zur Verarbeitung bestimmt				
VO (EG) Nr. 2563/00				
01.01.12 - 31.12.12				
Ursprung Albanien, Bosnien und Herzegowina, Kroatien,				
Mazedonien, Montenegro, BR Jugoslawien einschl. Kosovo				
09.1561	Sardellen, zuber	12,5	60	60
09.1571	Forellen*) Salmo tr., Oncorhyn. spp.	0	15	15
09.1573	Karpfen*)	0	20	20
09.1575	Seebrassen*) Dentex dentex u Pagellus Arten	0	45	45
09.1577	Meerbarsche*) Dicentrarchus labrax	0	30	30
gem. VO (EG) Nr. 407/2008 v. 07.05.2008				
Amtsblatt L 122 v. 08.05.08				
01.01.12 - 31.12.12				
09.1579	Sardinen	6	70	70
*) lbd, fr, gek, gefr, getr. ges o in Salzlake, ger, Fil. u. Fl., Mehl u. Pellets				
VO (EG) Nr. 1916/2006				
01.01.12 - 31.12.12				
Ursprung Albanien				
09.1500	Forellen*)	0	50	50
09.1501	Karpfen*)	0	20	20
09.1502	Seebrassen*)	0	20	20
09.1503	Meerbarsche*)	0	20	20
09.1504	Sardinen, zubereitet oder haltbar gemacht	6	100	87
09.1505	Sardellen, zubereitet oder haltbar gemacht	0	1.000	391
*) lbd, fr, gek, gefr, getr. ges o in Salzlake, ger, Fil. u. Fl., Mehl u. Pellets				

		Zoll %	Kontingent t	EU: noch verfügbare t
VO (EG) Nr. 497/2008				
01.01.12 - 31.12.12				
Ursprung Montenegro				
09.1516	Forellen*)	0	20	20
09.1518	Karpfen*)	0	10	10
09.1520	Seebrassen*)	0	20	20
09.1522	Meerbarsche*)	0	20	20
09.1524	Sardinen, zubereitet oder haltbar gemacht	6	200	200
09.1525	Sardellen, zubereitet oder haltbar gemacht	12,5	200	200
*) lbd, fr, gek, gefr, getr. ges o in Salzlake, ger, Filets u. Fleisch, Mehl u. Pellets				
VO (EG) Nr. 497/2008 v.14.08.2008				
zur Abweichung von der VO(EWG) Nr. 2454/93 in Bezug auf die Bestimmung des Begriffs				
"Ursprungserzeugnisse" im Rahmen des Schemas allgemeiner Zollpräferenzen zur Berücksichtigung				
der besonderen Lage von Kap Verde bei bestimmten in die EG ausgeführten Fischereierzeugnissen				
01.01.12 - 31.12.12				
Ursprung Kap Verde				
09.1647	Makrele(Sc.Colias, Sc.Jap., Sc.Scombrus), Filets, zuber.od.haltb.gem.	0	2.500	1.611
09.1648	Unechter Bonito od. Fregattmakrele(Auxis thazard, Auxis Rochei), Filets, zubereitet oder haltbar gemacht	0	875	741
09.1649	Gelbflossenthun, Echter Bonito(Tunnus Albacares, Katsuwonus Pelamis), Filets, zubereitet oder haltbar gemacht	0	211	211
Entscheidung über eine vorübergehende Ausnahmeregelung (EG) Nr. 1528/2007				
von den Ursprungsregeln des Anhangs II				
01.01.12 - 31.12.12				
Ursprung Seychellen				
09.1666	Haltbar gemachter Thunfisch(1)	0	3.000	2.667
Ursprung Kenia				
09.1667	Loins genannte Thunfischfilets	0	2.000	2.000
Ursprung Mauritius				
09.1668	Haltbar gemachter Thunfisch(1)	0	3.000	2.355
09.1669	Thunfischfilets	0	600	600
(1)in jeglicher Verpackungsform, wobei die Ware im Sinne der HS-Position 1604 als haltbar gemacht zu betrachten ist.				

	Zoll %	Kontingent t	EU: noch verfügbare Menge t
Beschluss der Kom. über eine Ausnahme von den Ursprungsregeln im Beschluss 2001/822/EG des Rates für aus St.Pierre u. Miquelon eingeführte Fischereierzeugnisse			
01.02.12-31.01.13			
Ursprung Saint-Pierre und Miquelon			
09.1623		Hummer	225
09.1624(01.02.12-31.01.13)	0	Fischzubereitungen	600
09.1625(01.02.12-31.01.13)	0	Miesmuscheln	250
Durchführungsbeschluss der Kommission v.27.06.2011 hinsichtlich der Verlängerung der vorübergehenden Ausnahmeregelungen von den Ursprungsregeln in Anhang II der VO(EG) Nr. 1528/2007			
01.01.12-31.12.12			
Ursprung Seychellen			
09.1630	0	Thunfischfilets, Loins	600
Ursprung alle			
01.01.12 - 31.12.12			
09.1641	0	Schw.Heilbutt, Hummer, Garnelen	1.954
Beschluss der Kommission über eine vorübergehende Ausnahmeregelung von den Ursprungsregeln in Anhang II der VO (EG) Nr. 1528/2007 des Rates zur Berücksichtigung der besonderen Lage Madagaskars bei haltbar gemachtem Thunfisch und "Loins" genannten Thunfischfilets			
Ursprung Madagaskar			
01.01.12 - 31.12.12			
09.1645	0	haltbar gemachter Thunfisch	2.000
01.01.12 - 31.12.12			
09.1646	0	Thunfischfilets, Loins	481
Verordnung des Rates (EG) Nr. 312/2003 (Abl. L 46/2003 S. 1)			
Ursprung Chile			
01.01.12 - 31.12.12			
09.1934	10% Ermäßigung	Seehechte, frisch o. gekühlt	5.000
09.1935	10% Ermäßigung	Fischfilets getr, ges, geräuchert	40
09.1936	1/3 des Zollsatzes	Fische zubereitet	150
VO (EG) Nr. 305/05			
Ursprung Chile			
01.01.12 - 31.12.12			
09.1940	0	Fische, gefroren	725
09.1942	0	Makrelen	erschöpft 04.01.12
VO (EG) Nr. 1093/2011 v. 28.10.2011			
Ursprung RepKorea			
01.07.12 - 30.06.13			
09.2450		Surimizubereitungen	2.500
			2.373

		Zoll %	Kontingent t	EU: noch verfügbare Menge t
zur Änderung der VO (EG) Nr. 499/96 hinsichtlich der Zollkontingente für bestimmte Fische und Fischereierzeugnisse				
01.01.12- 31.12.12				
Ursprung Norwegen				
09.0775	Fischleberöl	0	103	42
09.0776	Fischöl	0	384	367
09.0777	Fischöl	0	5.141	4.436
VO (EG) Nr. 2133/2001 (Abl.L 287 S.12)				
01.01.12 - 31.12.12				
Ursprung Norwegen				
09.0779	Fischfutter (Glucose, Dextrin, Stärke oder Milcherzeugnisse)	0	1.177	990
Ursprung Färöer				
09.0689	Fischfutter (Solubles, Glucose, Dextrin, Stärke oder Milcherzeugnisse)	0	20.000	20.000
zur Änderung der VO (EG) Nr. 499/96 hinsichtlich der Zollkontingente für bestimmte Fische und Fischereierzeugnisse				
01.01.12- 31.12.12				
Ursprung Färöer				
09.0690	Weichtiere	0	20	20
Ausnahme Ursprungsregeln gem. Beschluss 2001/822/EG des Rates v.16.10.2009				
01.08.11 - 31.07.12				
Ursprung Grönland				
09.0691	Garnelen der Art <i>Pandalus borealis</i> , zuber. oder haltbar gemacht	0	2.100	2.100
VO (EG) Nr. 660/2002 (Abl.L 102 S.14)				
01.01.12 - 31.12.12				
Ursprung Grönland				
09.0692	Schw. Heilbutt gefroren (ganz, Filets), Garnelen (<i>Pandalidae</i>)	0	10.000	9.985
VO (EG) Nr. 767/2007 (Abl.L 310 S.19)				
01.12.11- 30.11.12				
Ursprung Falklandinseln				
09.1914	Fische, gefroren	0	12.500	9.276
09.1915	Fischfilets, gefroren	0	5.100	5.075
09.1916	Kalmare, Art <i>Loligo Patagonica</i>	0	34.600	23.994
09.1917	Kalmare, Art <i>Illex</i>	0	31.000	29.630
Entscheidung (EG) Nr. 167/2007 (Abl. L 76/2007 S. 32)				
01.04.11-31.03.12				
Ursprung Saint-Pierre und Miquelon				
09.1650	div. Seefischfilets, -fleisch, gefroren; Kabeljau ganz und Filet, gesalzen	0	1.290	1.290

		Zoll %	Kontingent t	EU: noch verfügbare Menge t
VO (EG) Nr. 975/2003 (Abl.L 141 S.1)				
01.07.07- 30.06.08				
Ursprung Thailand				
09.2005	Thunfisch in Dosen	12	13.390	erschöpft 01.07.07
01.07.07- 30.06.08				
Ursprung Philippinen				
09.2006	Thunfisch in Dosen	12	9.270	erschöpft 14.11.07
Ursprung Indonesien				
01.07.07- 30.06.08				
09.2007	Thunfisch in Dosen	12	2.832,5	erschöpft 25.07.07
01.07.07- 30.06.08				
Ursprung andere Drittländer				
09.2008	Thunfisch in Dosen	12	257,5	erschöpft 01.07.07
zur Änderung der VO (EG) Nr. 499/96 hinsichtlich der Zollkontingente für bestimmte Fische und Fischereierzeugnisse				
01.07.12- 30.06.13				
Ursprung Mexiko				
09.1853	Fisch, haltbar gemacht		8.000	8.000
VO (EG) Nr. 875/2004 (Abl.L 162 S.51)				
01.01.12- 31.12.12				
Ursprung Mexiko				
09.1854	Thunfischfilets ("Loins")	6%	6.000	5.975

Entwicklung der Anlandungen von Frischfisch (ohne Krebs- und Weichtiere) in der Bundesrepublik Deutschland (Basis verkaufte Konsumware)

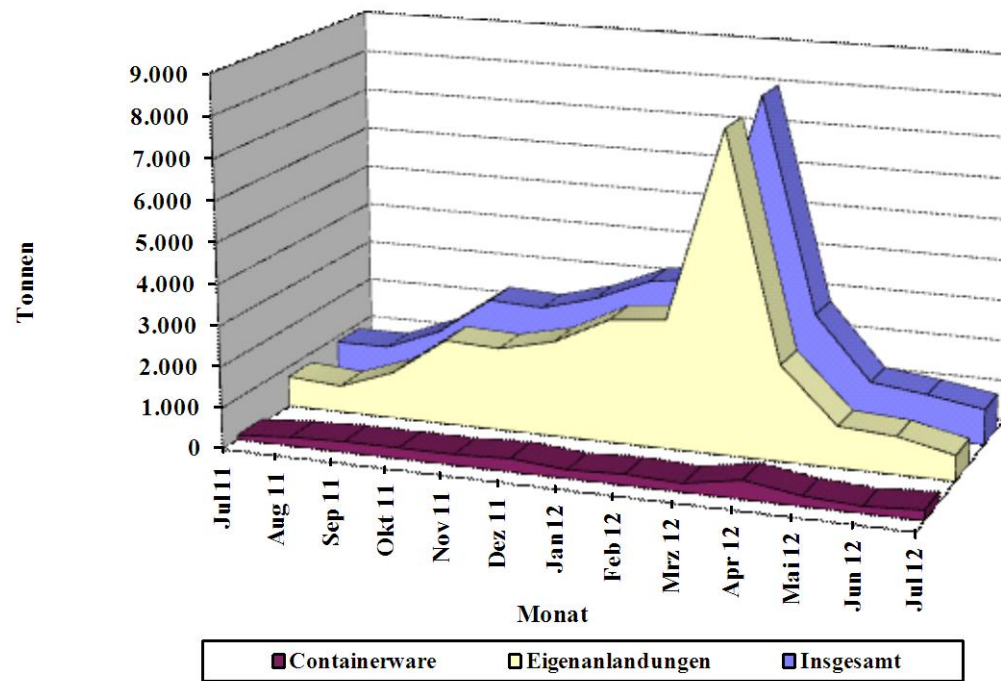

Quelle: BLE

Grafik 2

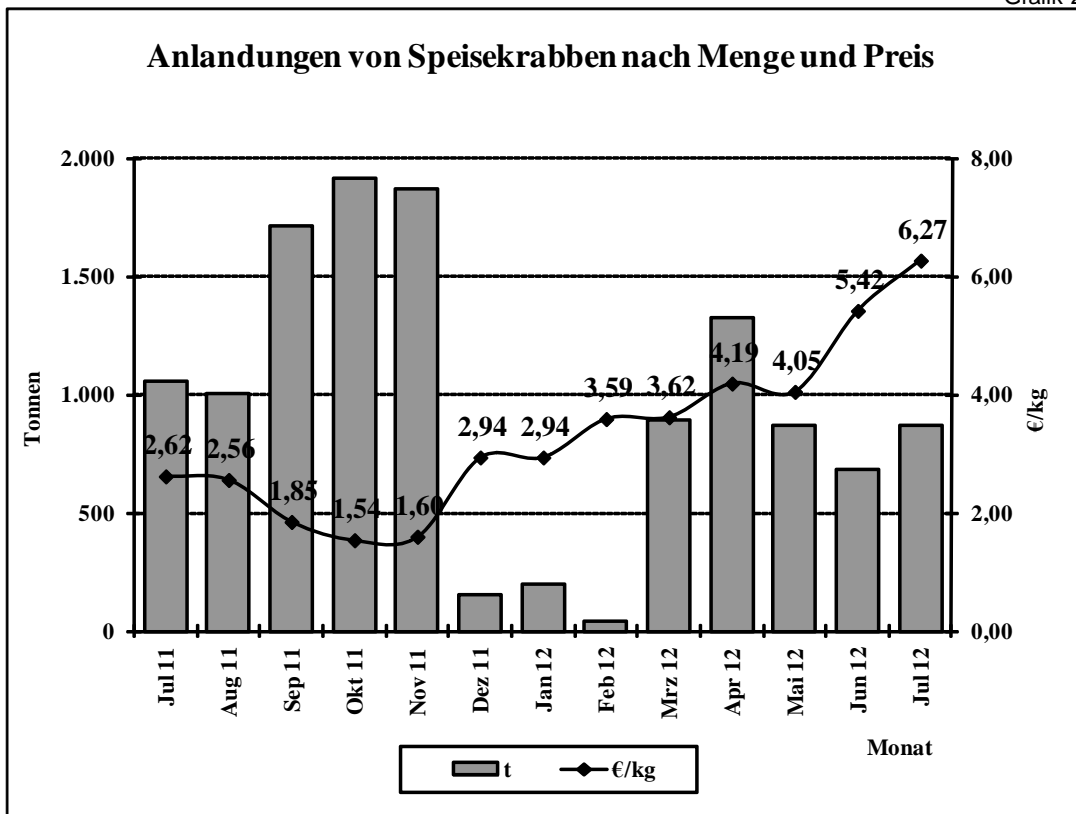

Quelle: BLE

Grafik 3

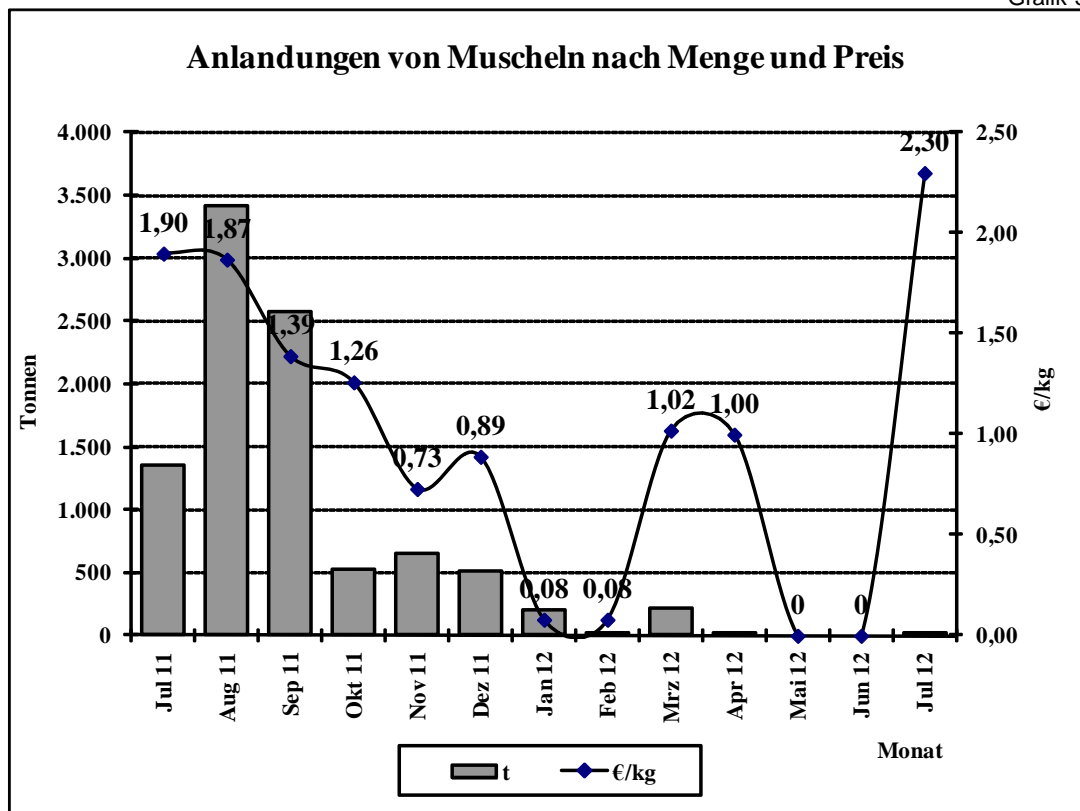

Quelle: BLE

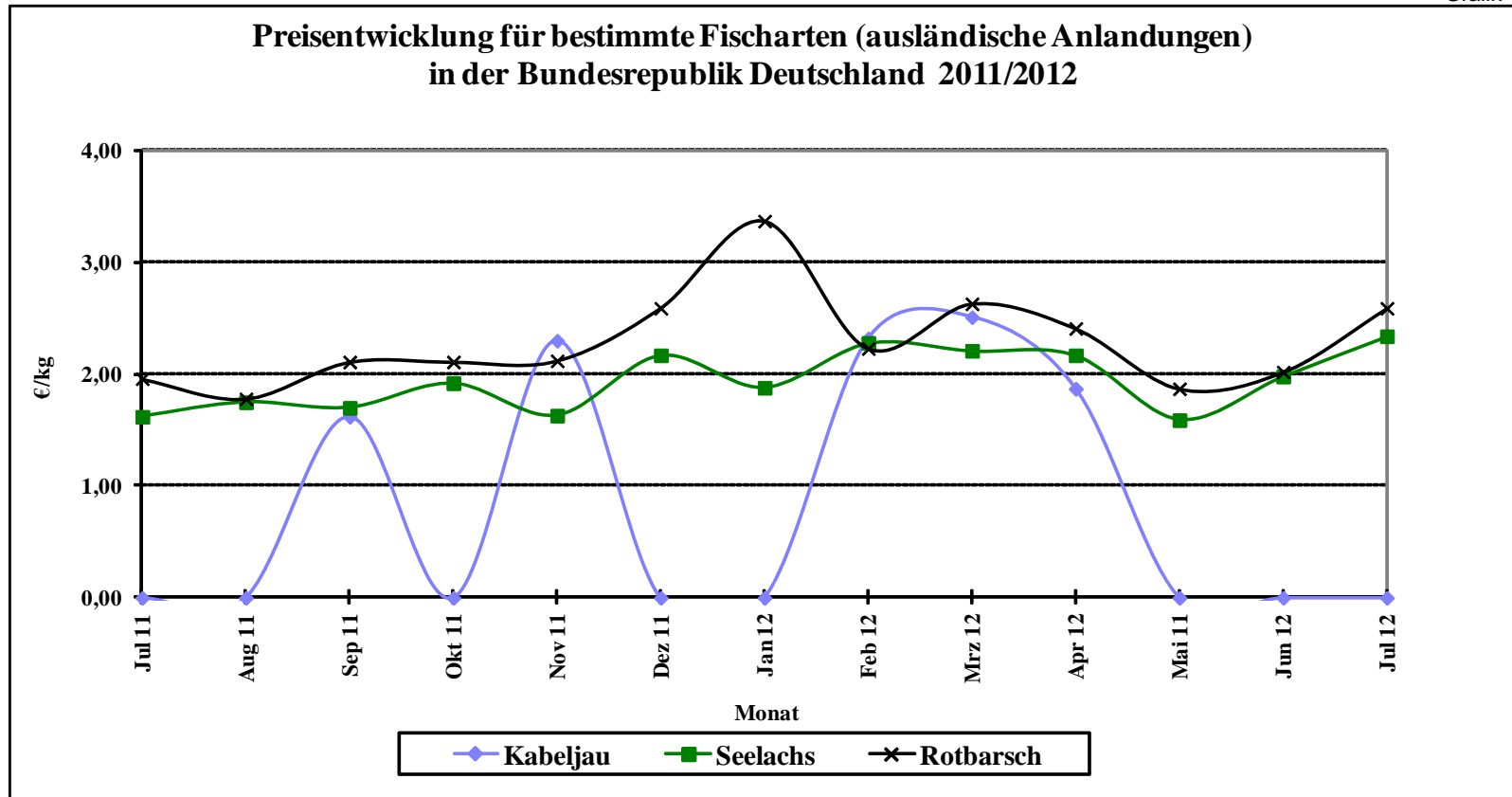

Quelle: Seefischmärkte

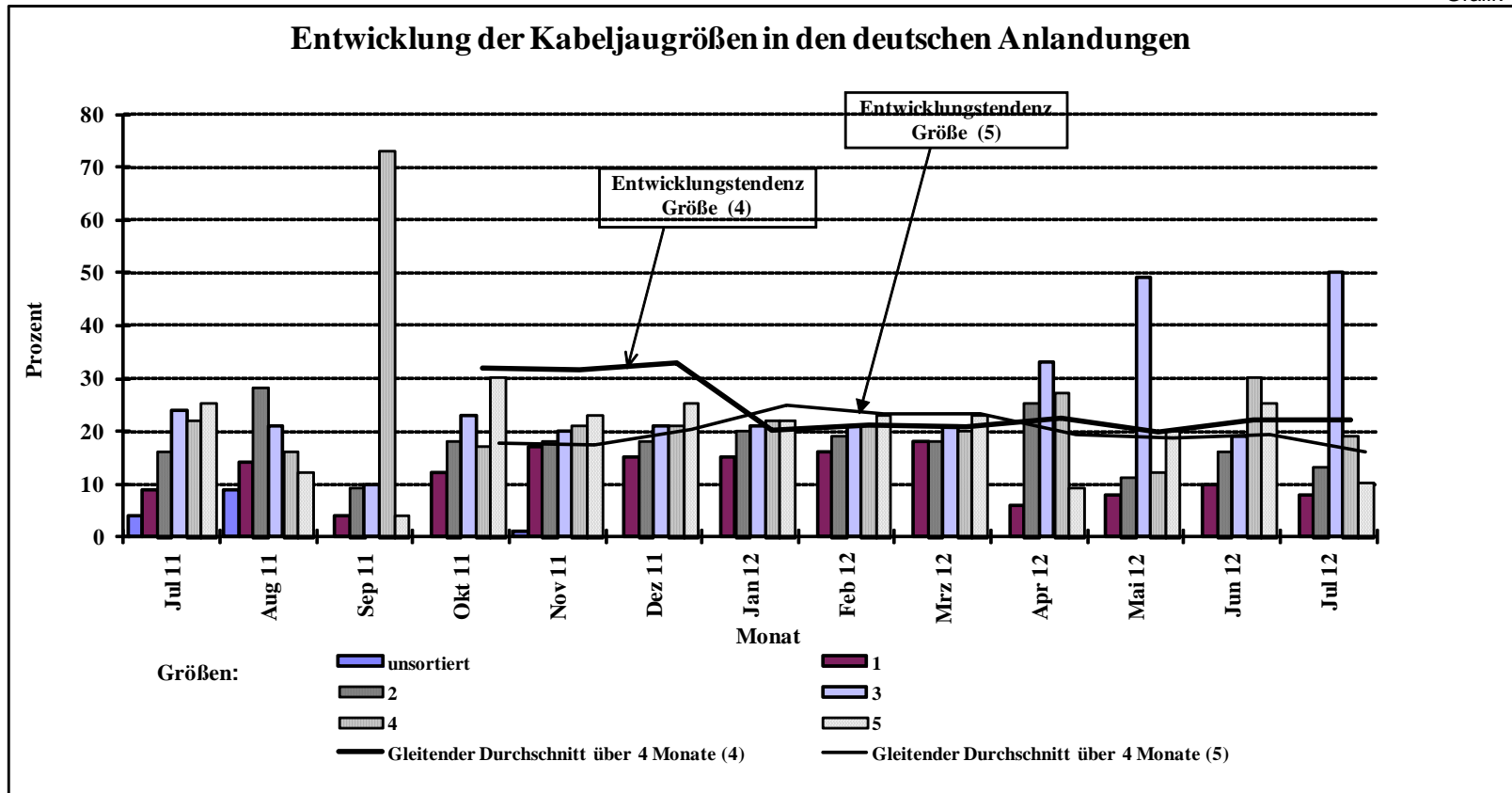

Quelle: BLE

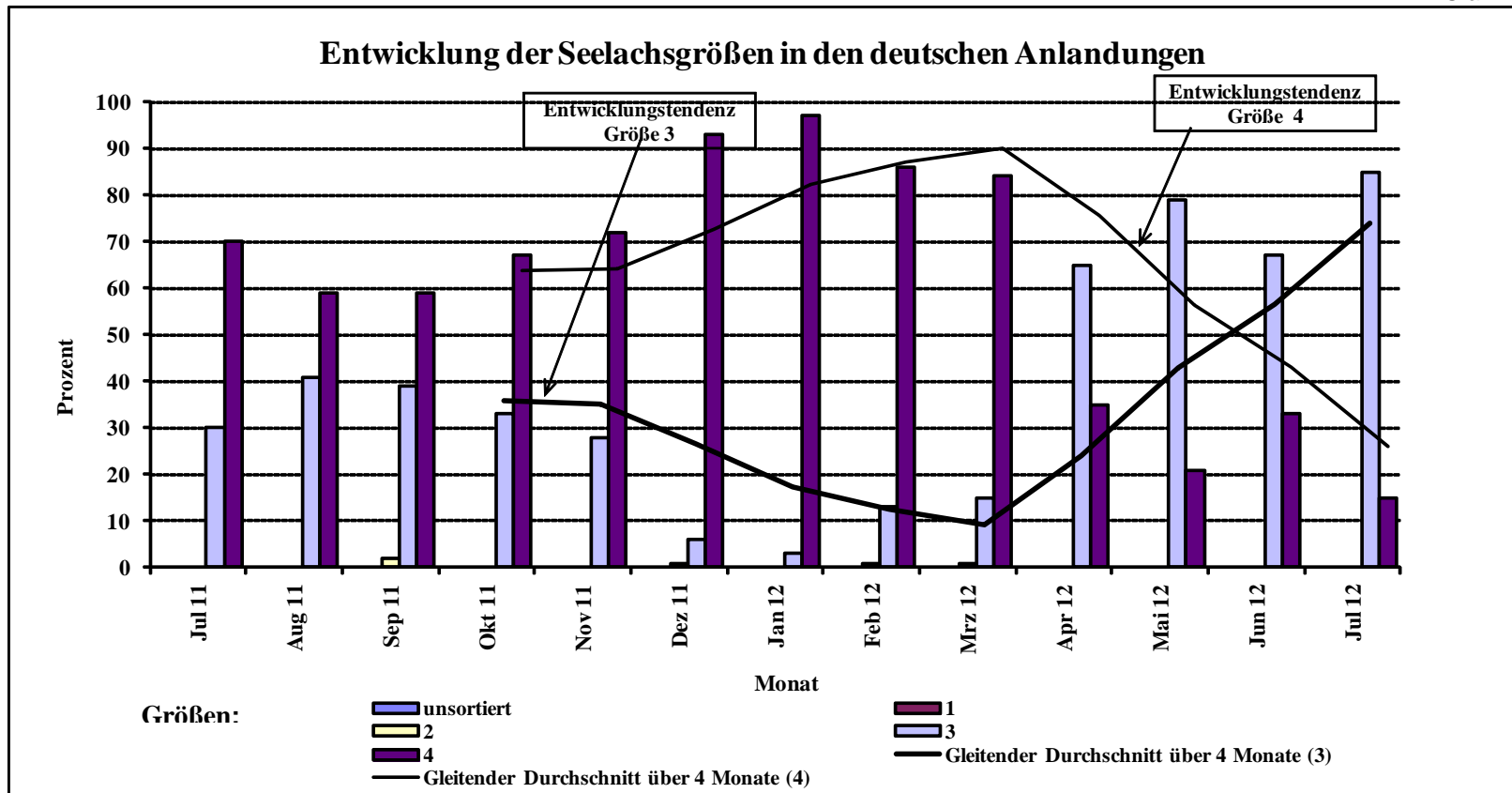

Quelle: BLE

Grafik 7

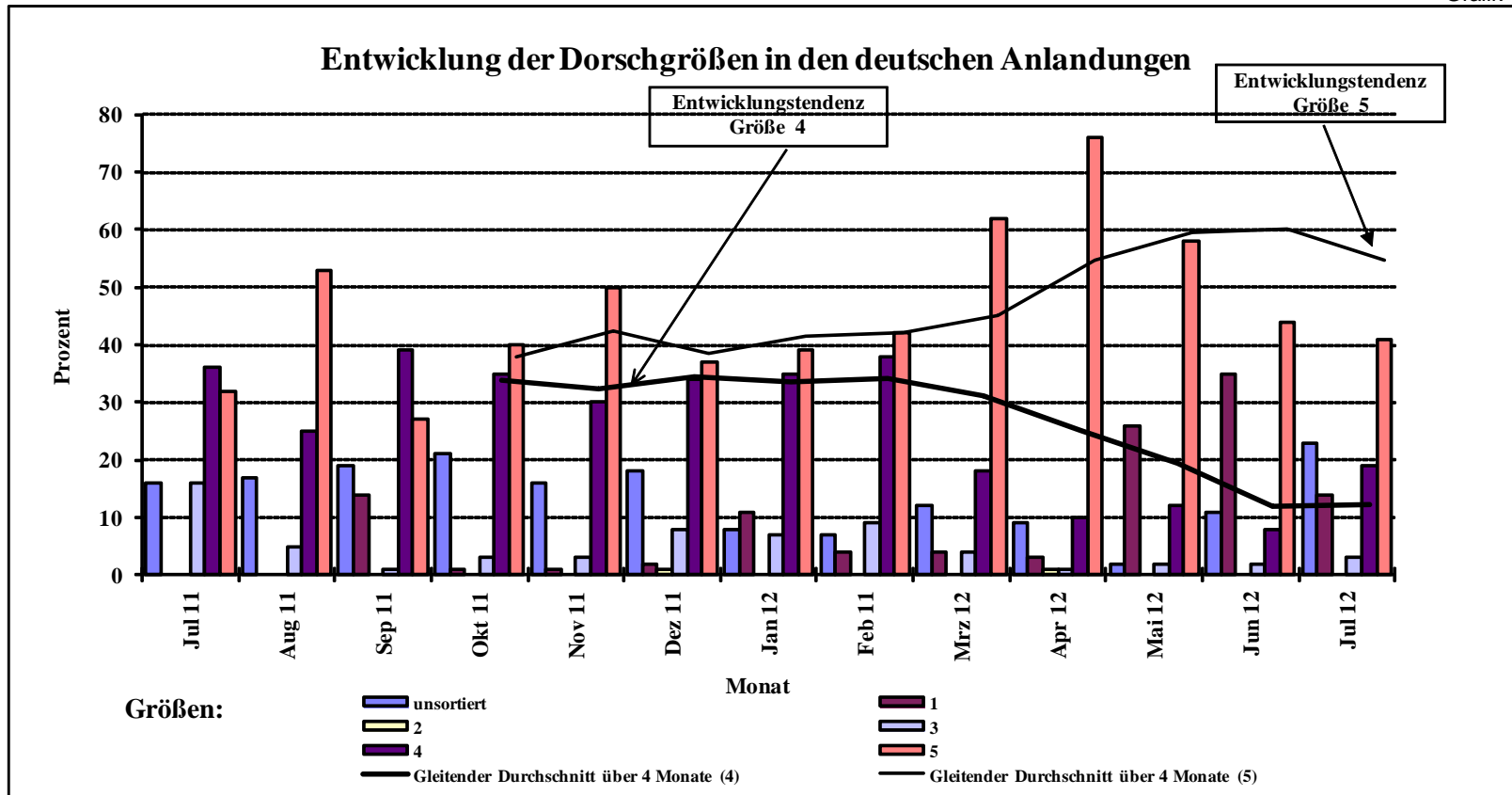

Quelle: BLE

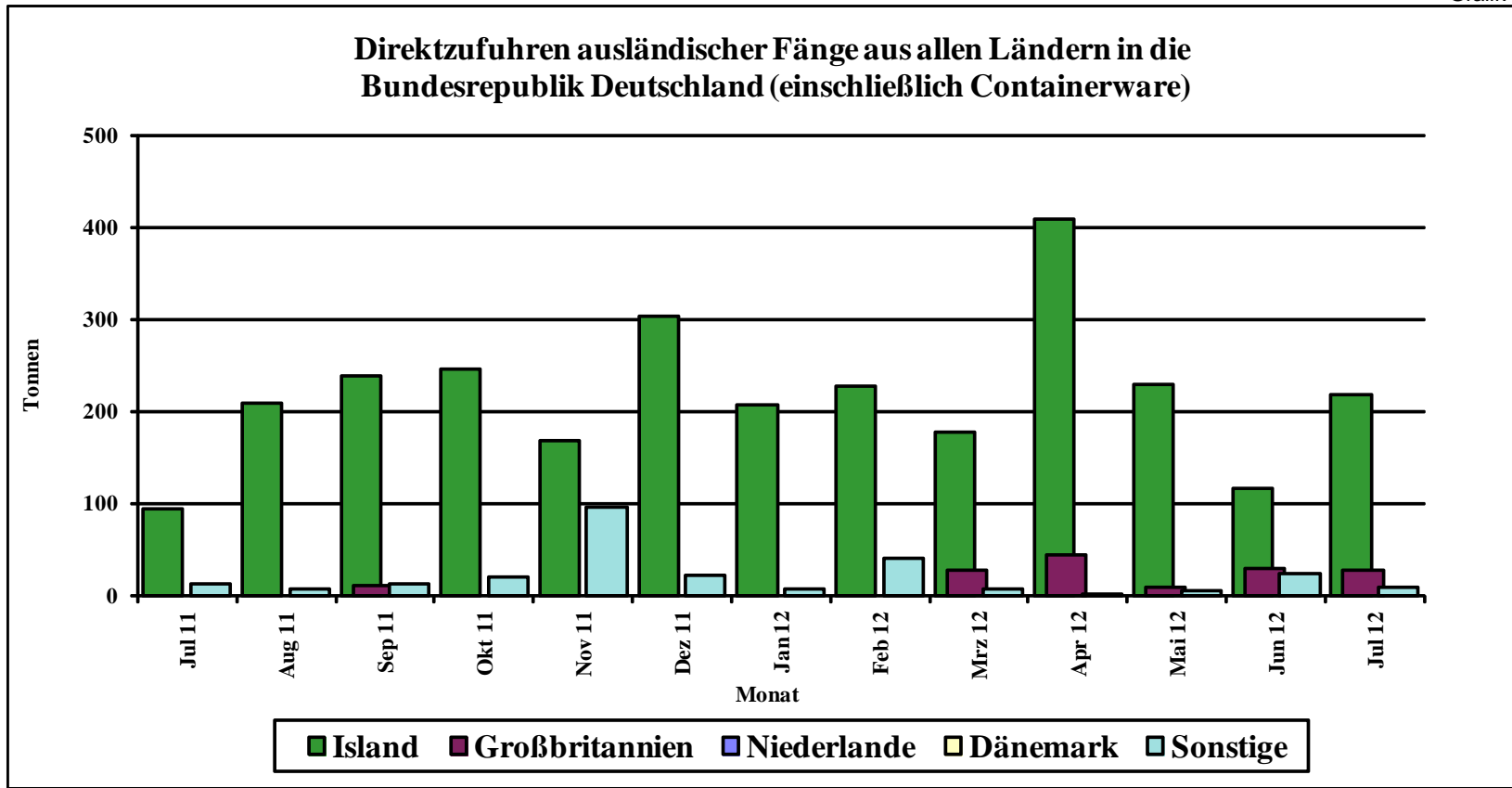

Quelle: BLE

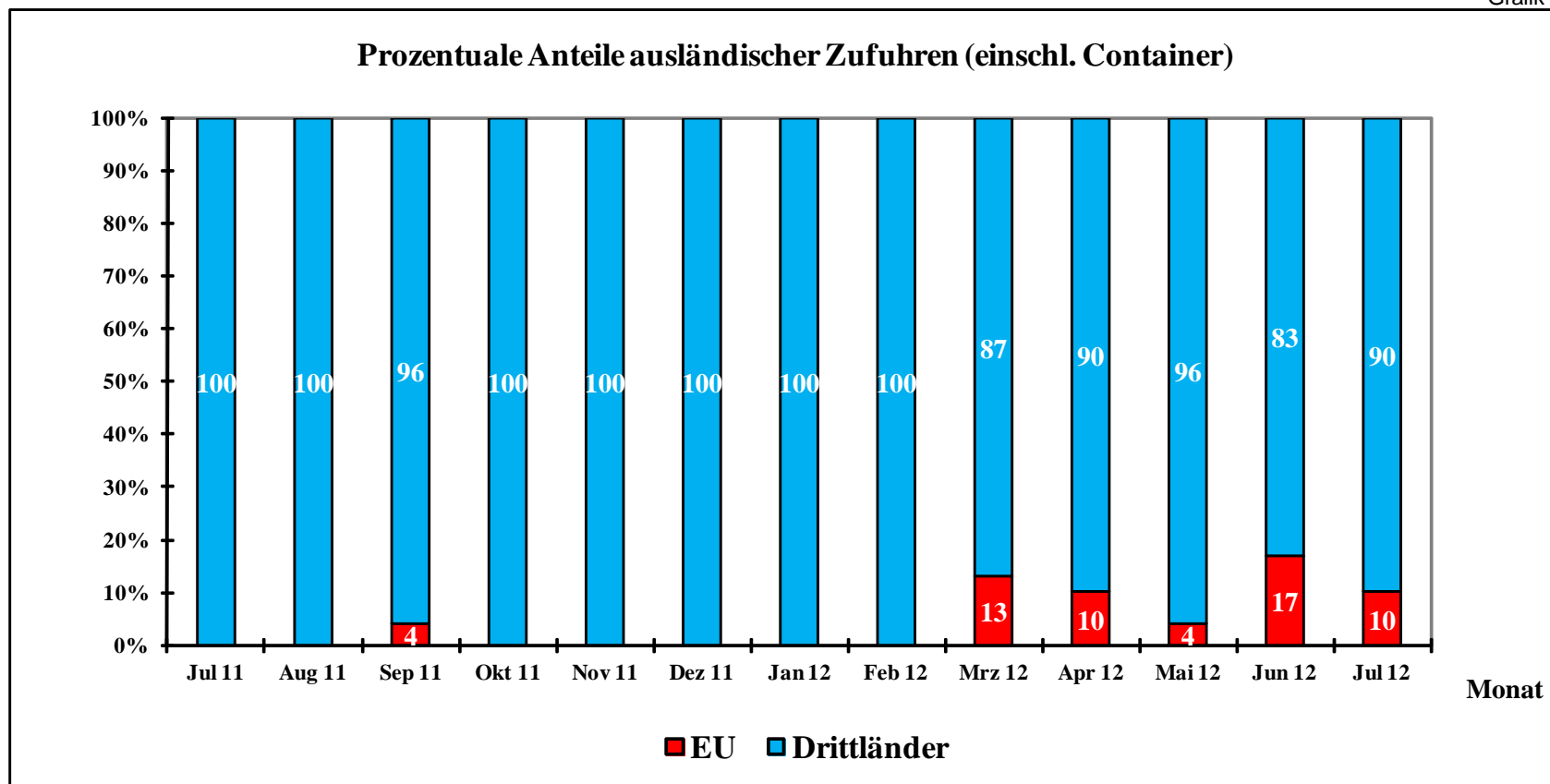

Quelle: BLE

Grafik 10

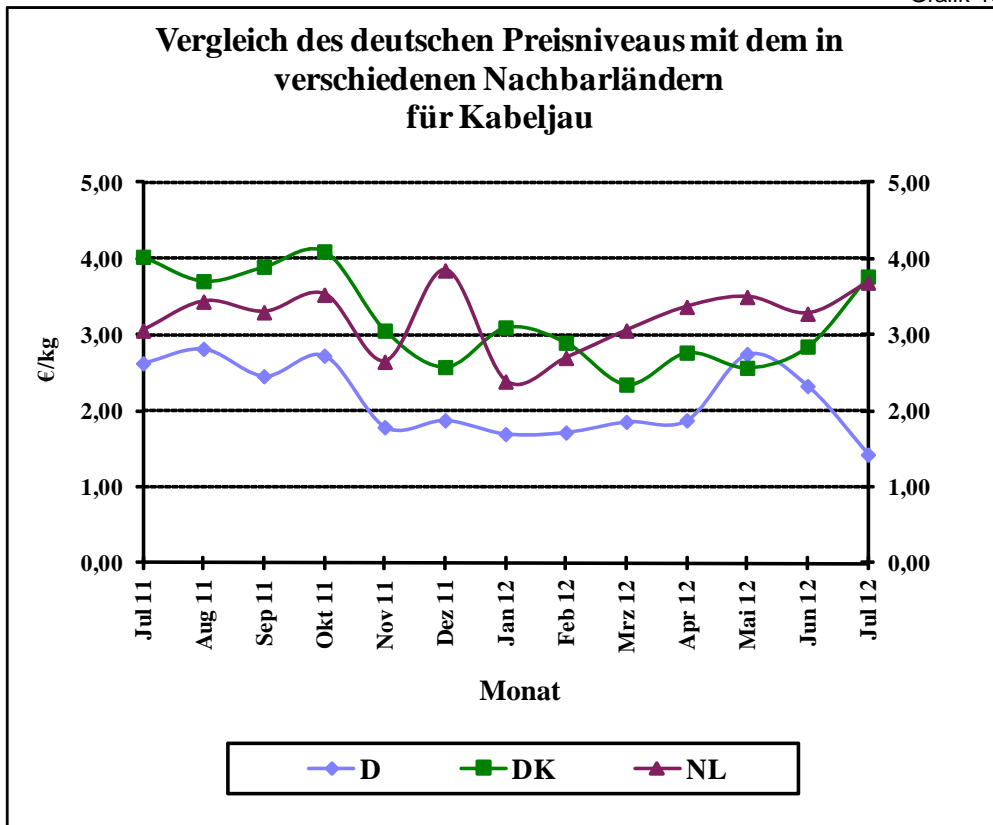

Quelle: BLE

Grafik 11

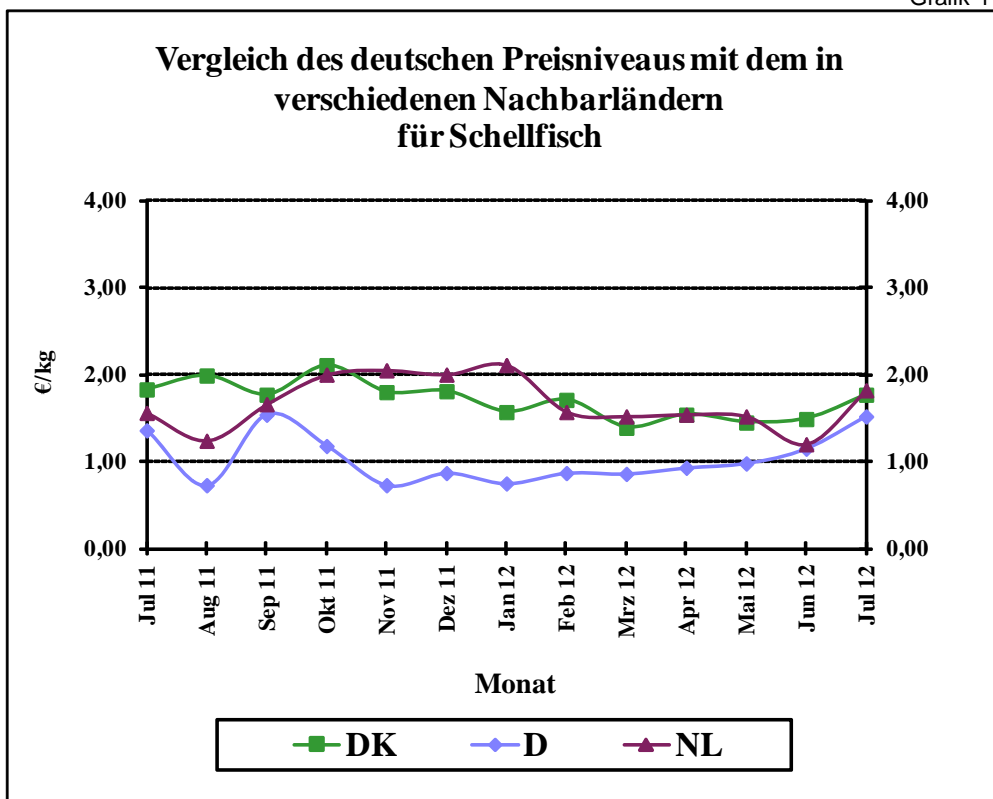

Quelle: BLE

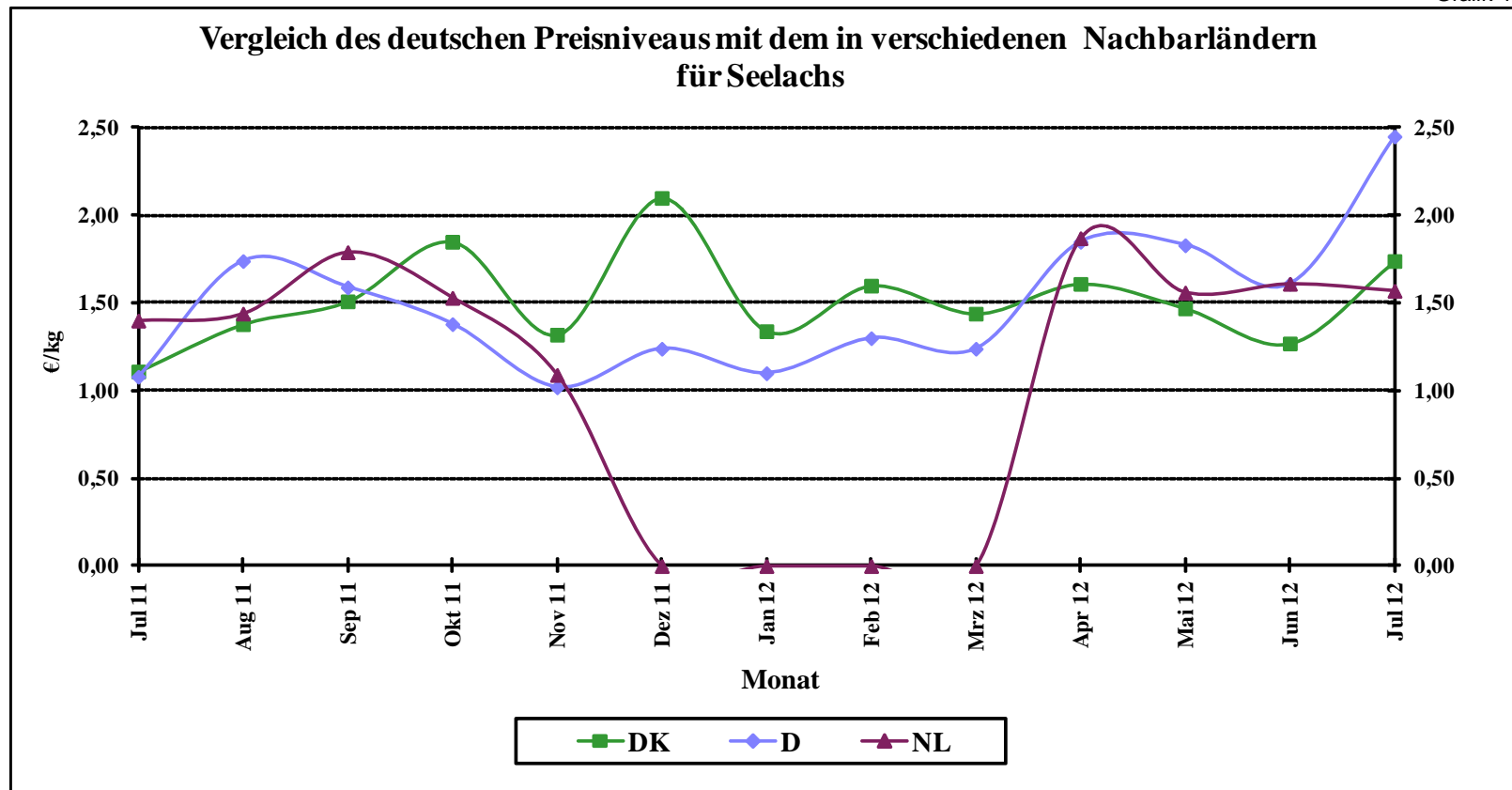

Quelle: BLE

Grafik 13

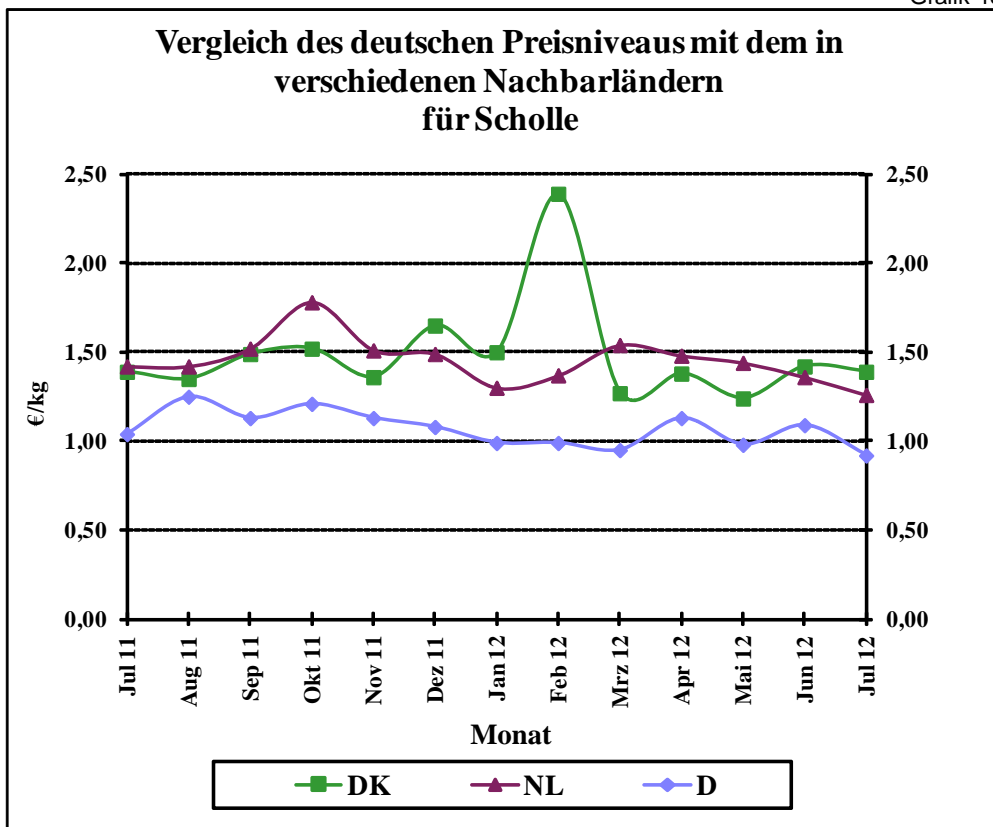

Quelle: BLE

Grafik 14

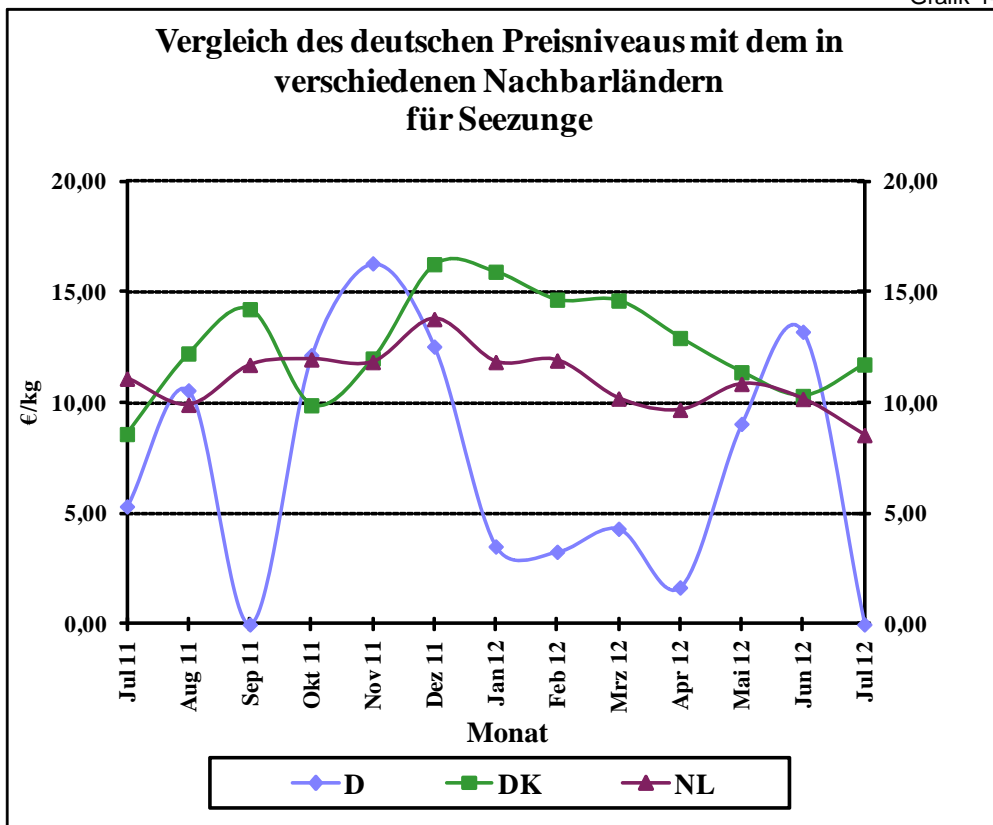

Quelle: BLE

Grafik 15a

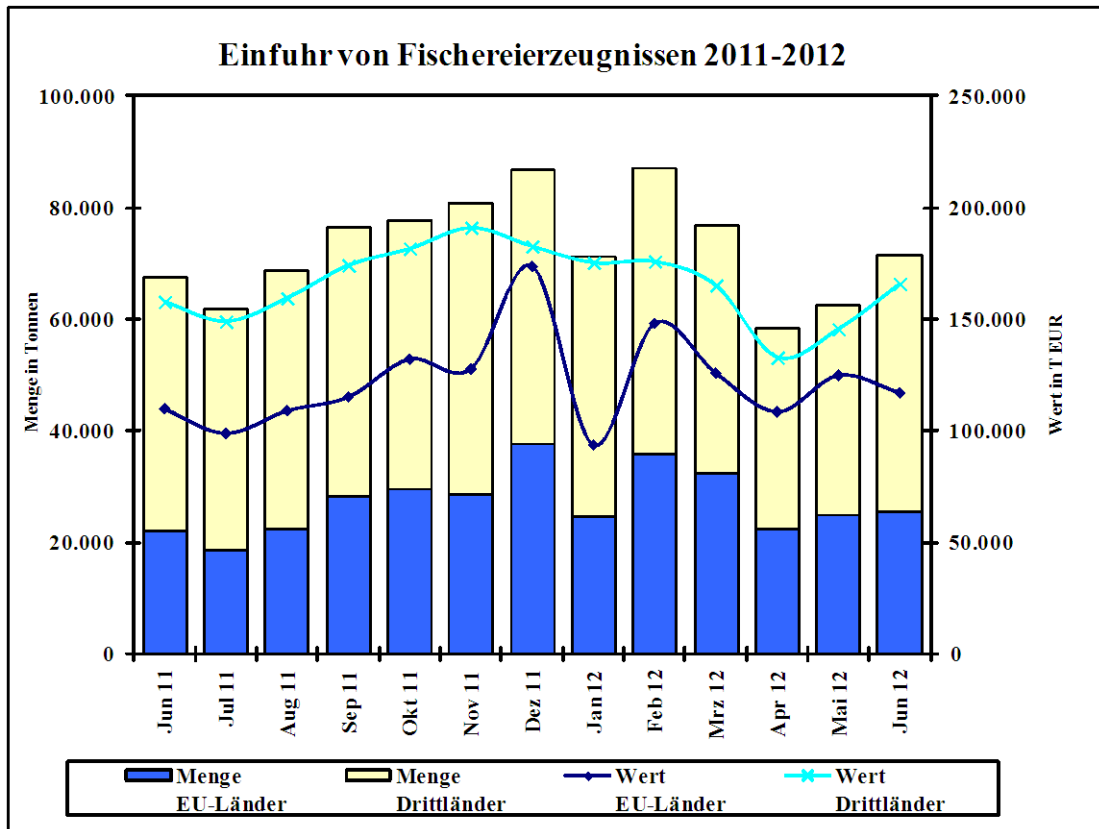

Grafik 15b

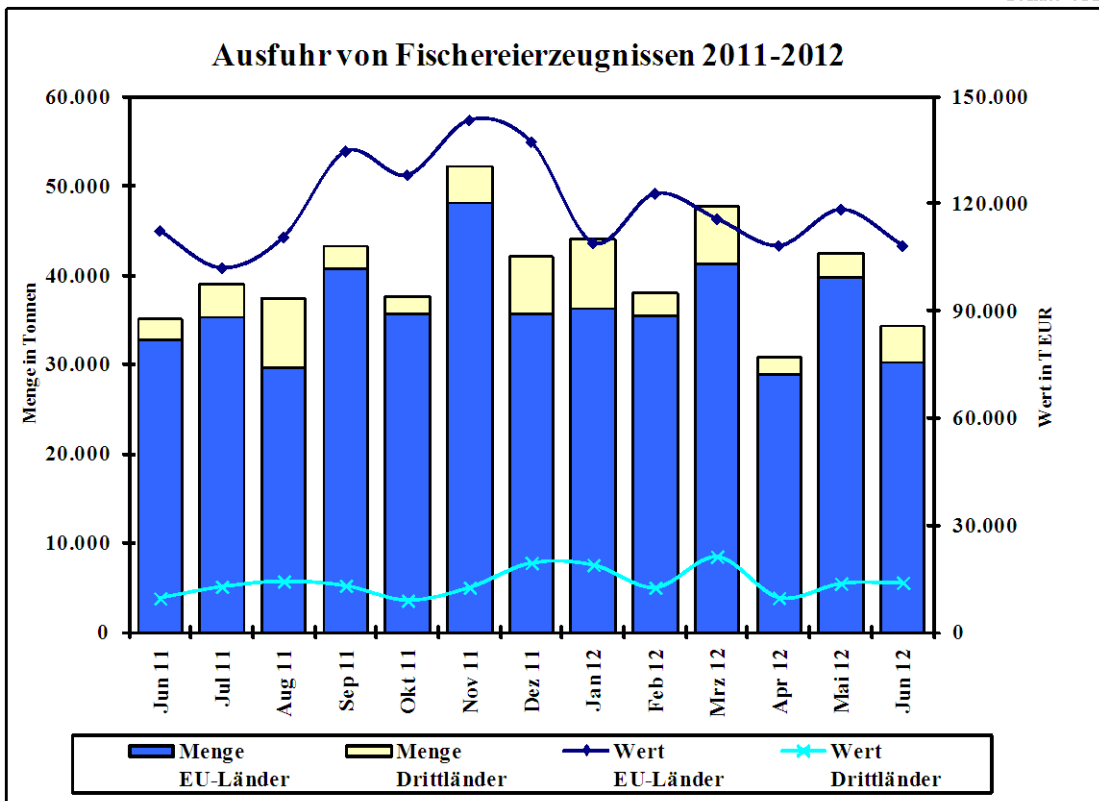

Quelle: Statistisches Bundesamt, BLE; einschl. Auslandsanlandungen

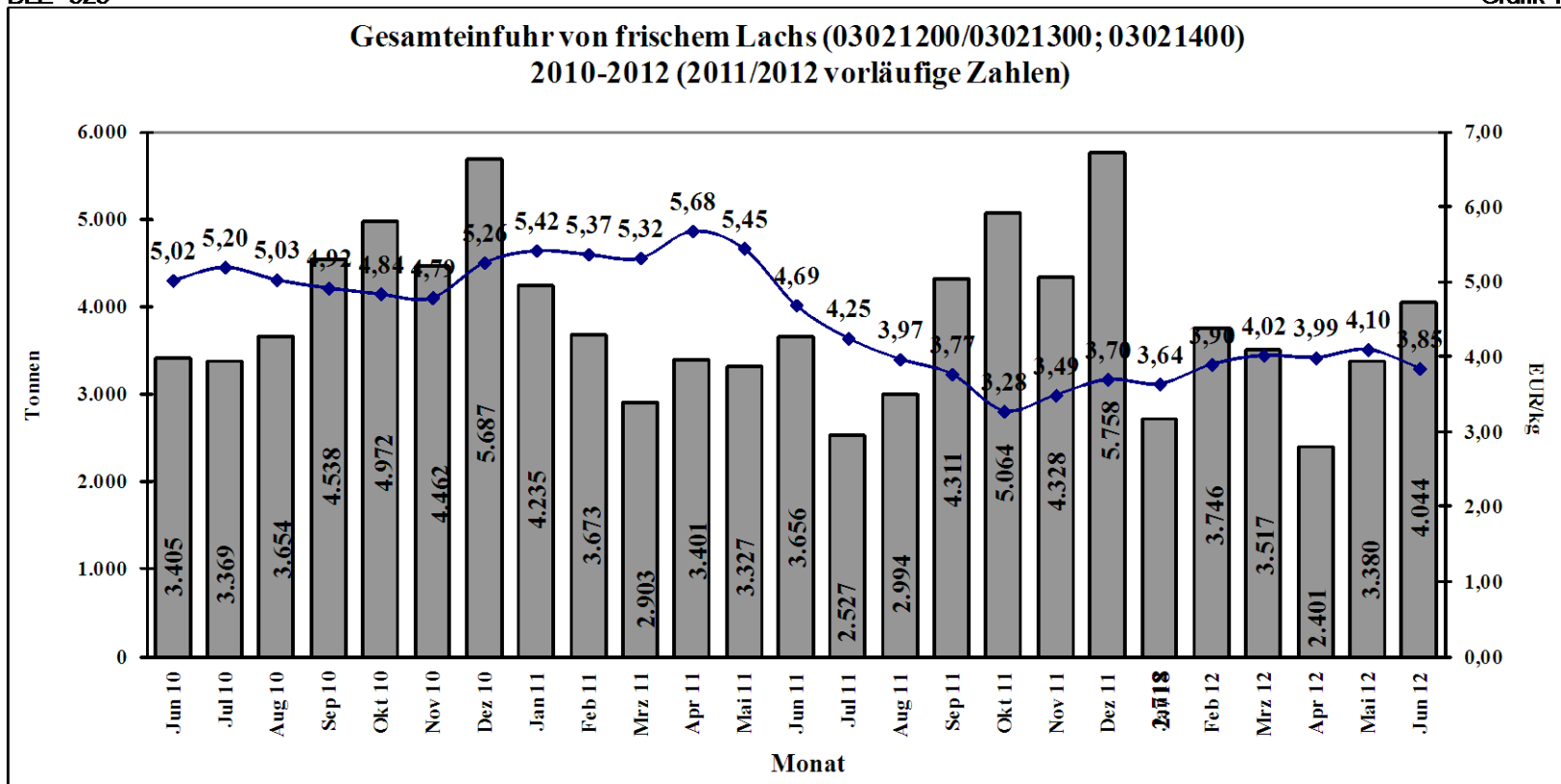

Quelle: Stat.BA, Wiesbaden

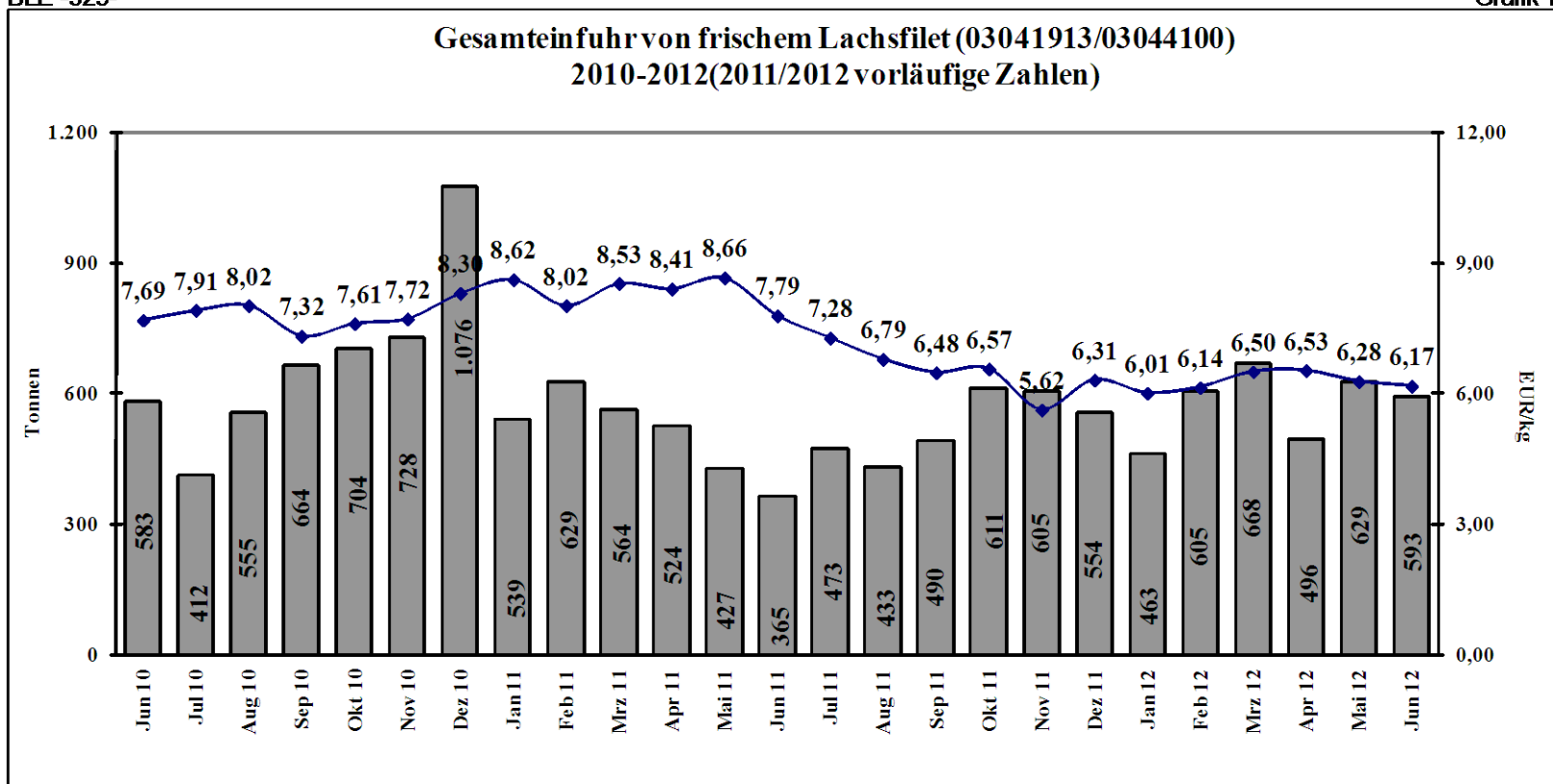

Quelle: Stat.BA, Wiesbaden