

Monatsbericht Juni 2012

Bericht über die Fischerei und die Marktsituation für Fischereierzeugnisse in der Bundesrepublik Deutschland

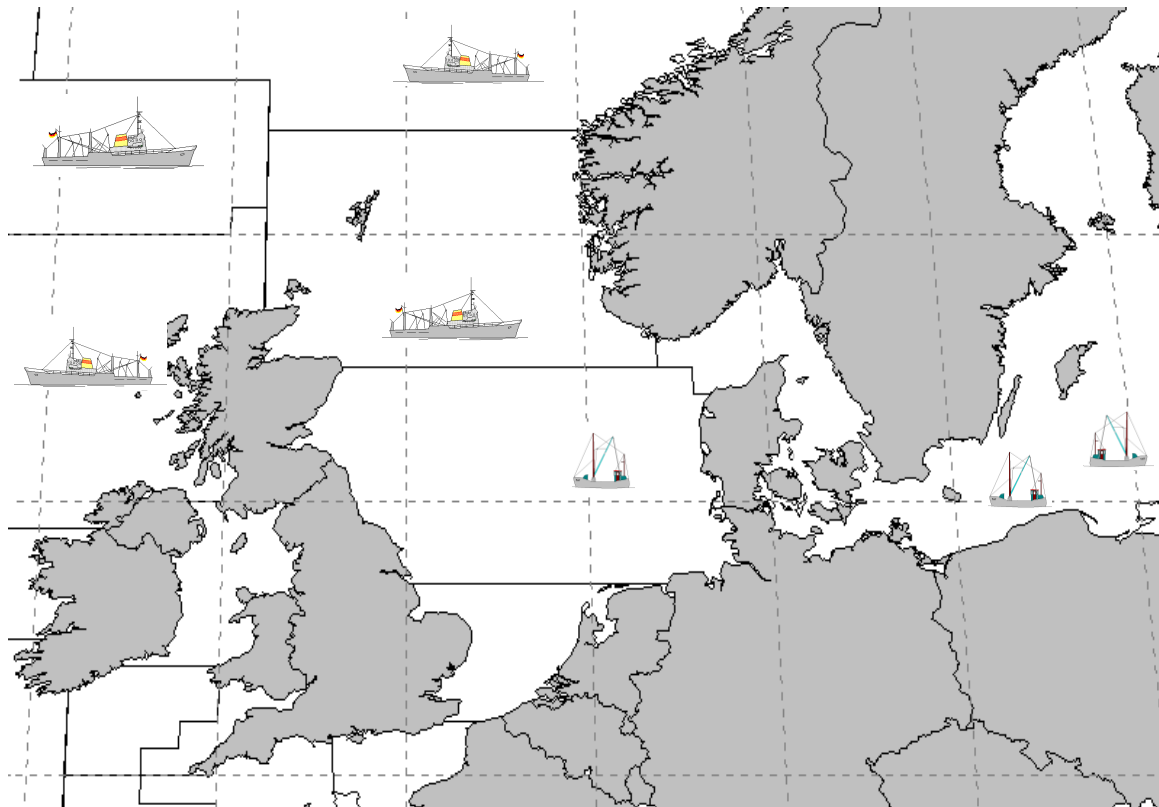

Herausgeber:

Bundesanstalt für Landwirtschaft und Ernährung
Referat 523 – Fischereikontrolle, Fischwirtschaft
Haubachstraße 86
22765 Hamburg
Tel.: (040) 30 68 60-0
Fax: (040) 30 68 60-60
www.ble.de

INHALTSVERZEICHNIS

Gesamtüberblick	2
------------------------------	----------

Teil I: Anlandungen und Interventionen..... 4

1. Gesamtüberblick	4
1.1. Inlandsanlandungen der deutschen Seefischerei	4
1.1.1. Frischfischanlandungen deutscher Fahrzeuge im Inland.....	4
1.1.2. Frostfischanlandungen deutscher Fahrzeuge im Inland	5
1.2. Auslandsanlandungen der deutschen Seefischerei	5
1.2.1. Frischfischanlandungen deutscher Fahrzeuge im Ausland.....	5
1.2.2. Frostfischanlandungen deutscher Fahrzeuge im Ausland	5
1.3. Anlandungen von ausländischen Fahrzeugen im Bundesgebiet	5
1.4. Interventionen	6

Teil II: Außenhandel..... 6

2.1. Einfuhr	6
2.2. Ausfuhr.....	7

Teil III: Tabellen und Grafiken

3.1. Tabellen

Übersicht Marktversorgung	Nr. 1
Anlandungen und Preise	Nr. 2-7
Importe	Nr. 8-8.7
Exporte	Nr. 9-9.7
Fänge, Fangquoten und Fänge nach Gebieten	Nr. 10-11
Zollkontingente.....	Nr. 12

3.2. Grafiken

Anlandungen und Preise.....	Nr. 1-14
Außenhandel.....	Nr. 15-17

Fangstatistik und Marktsituation für Fischereierzeugnisse in der Bundesrepublik Deutschland

Kurzinformation Juni 2012

Gesamtüberblick

Anlandungen und Interventionen

- **Das Gesamtaufkommen deutscher Fischereifahrzeuge im In- und Ausland lag im Juni bei ca. 9.200 t. Davon entfielen auf frische Fischereiprodukte (Konsumware) 2.900 t und auf Frostware (Konsumware) 3.400 t.**
- **Deutsche Inlandsanlandungen (alle Anlandeplätze, verkaufte Konsumware) betrugen im Juni insgesamt 4.500 t, der Anteil von Frischfisch betrug 35,5 %.**
- **Das Hauptsortiment deutscher Frischfischfänger bestand aus Krabben, Dorsch und Seelachs. Der Durchschnittspreis für deutsche Frischware lag im Juni bei 3,06 Euro/kg.**
- **Für Juni wurden bisher 2.900 t Frostfischanlandungen von deutschen Fahrzeugen in Häfen der Bundesrepublik gemeldet. Die Anlandungen bestanden überwiegend aus Blauen Wittling und Sonstigen Fischen. Der durchschnittliche Erlös lag hier bei 0,44 Euro/kg.**
- **Die Auslandsanlandungen deutscher Fischereifahrzeuge lagen im Juni bei insgesamt 1.800 t. Sie bestanden zu drei Viertel aus Frischware.**
- **Deutsche Frischfischanlandungen im Ausland lagen bei rund 1300 t. Die wichtigsten Fischarten waren Dorsch, Scholle und Seelachs. Im Mittel lag der Preis bei 2,14 Euro/kg.**
- **Im Juni wurden 460 t Frostfisch im Ausland angelandet. Hierbei handelte es sich hauptsächlich um Schwarzen Heilbutt. Durchschnittlich wurden 2,83 Euro/kg bezahlt.**
- **Es wurden im Juni keine Rücknahmen aus deutschen Frischfischanlandungen gemeldet.**

Außenhandel

- Im Mai 2012 gegenüber dem Vorjahreszeitraum insgesamt 11 % geringere Importmenge; EU-Importanteil -1 % und Drittlandsimporte -17 %, Preisniveau für EU-Ware -2 % und für Drittlandswaren +9 %;
- Importmenge Seefrostfische 12 % unter Vorjahresniveau; Preise im Frostfischsektor 3 % höher; Einfuhren von gefrorenem Seefischfilet 12 % unter Vorjahresniveau, dabei Rückgang bei Kabeljau, Seelachs und Rotbarsch um 11 %, 27 % bzw. 30 % und Zuwächse bei Makrelenfilets um 48 %. Preis für Frostfilets +4 %; um 10 % gesunkene Menge gefrorenen Seefischfleisches bei 3 % geringeren Preisen; 12 % höhere Menge gefrorener ganzer Seefische bei 2 % höheren Preisen;
- Um 13 % gesunkene Einfuhren von frischen Seefischen; Preisniveau im Frischfischsektor +7 %; Rückgang bei ganzer Frischware um 15 %; für ganze Frischware gesteigerte Preise (+9 %); um 7 % geringere Einfuhren frischer Seefischfilets bei 4 % höheren Preisen;
- Heringseinfuhren 19 % unter Vorjahresniveau mit 65.500 t; frische Heringseinfuhren 23 % unter Vorjahreszeitraum; Einfuhren gefrorener Heringe lagen 31 % unter Vorjahresniveau; Heringskonserven und Halbfabrikate +14 %; insgesamt stark angestiegene Preise;
- Einfuhren von Süßwasserfischen 18 % niedriger als im Vorjahr bei um 6 % gesunkenen Preisen; Beim Lachs Rückgang von EU-Importen um 8 %; Drittlandsimporte -15 %; insgesamt um 13 % gefallene Preise für Lachs;
- Einfuhren von Sardinenkonserven 5 % über Vorjahreswert, Preisniveau +8 %;
- Exporte von Fischereierzeugnissen beliefen sich im Mai 2012 auf zusammen 202.800 t (-7 %), EU-Länder haben einen Anteil von 89 %; Preis für in EU-Länder verkaufte Ware 3,16 Euro/kg, in Drittländer 3,54 Euro/kg;
- Exporte im Frostfischsektor von 56.700 t im Mai 2012; davon 29.500 t ganze Fische und 26.100 t Filets; Preis für Frostware insgesamt 2,48 Euro/kg; Exportanteil von 82 % in Gemeinschaftsländer im Frostfischsektor;
- Ausfuhren im Frischfischsektor im Mai 2012 bei 22.800 t; davon 21.900 t ganze Seefische und 800 t Seefischfilets; insgesamt Preis von 1,53 Euro/kg;
- Heringsexporte betragen 27.900 t bei einem Preisniveau von 1,85 Euro/kg; davon gefrorene Heringe 16.000 t und frische Heringe 2.100 t bei Preisen von 1,13 Euro/kg bzw. 0,56 Euro/kg; Heringskonserven und Halbfabrikate wurden in Höhe von 9.800 t zu einem Durchschnittspreis von 3,31 Euro/kg exportiert.
- Die Ausfuhren von Süßwasserfischen gingen um 15 % zurück, während die Preise um 11 % sanken.

Teil I: Anlandungen und Interventionen

1. Gesamtüberblick

Im Juni 2012 landeten deutsche Fischereifahrzeuge insgesamt 9.200 t frische und gefrorene Fischereierzeugnisse im In- und Ausland an, darunter auch nicht verkaufte Ware (*Tabelle 2*). Im Vergleich zum Vorjahr sind die Anlandungen leicht rückläufig. Rund 49 % der Anlandungen wurden in deutschen Häfen gelöscht. Der Anteil von frischen Fischereierzeugnissen an den Gesamtanlandungen lag bei rund 32 %.

In Deutschland befanden sich in der Anlandemenge u.a. Sonstige Fische, Blaue Wittlinge, Garnelen und Dorsche. In den Anlandungen deutscher Fischereifahrzeuge im Ausland waren überwiegend Schwarzer Heilbutt, Schollen, Dorsche und Seelachse enthalten.

Beginnend mit *Tabelle 3* werden die weiteren statistischen Angaben zu den Einzelerzeugnissen auf Basis „verkaufte Konsumware“ ausgewiesen.

1.1. Inlandsanlandungen der deutschen Seefischerei

Die deutschen Anlandungen im Inland beliefen sich im Juni auf rund 4.500 t und bestanden zu 35,5 % aus Frischware. Der Frischfischbereich wurde mehrheitlich von Krabben, Dorschen und Seelachsen bestritten. Auf dem ersten Rang im Frostfischbereich lagen die Sonstigen Fische.

1.1.1. Frischfischanlandungen deutscher Fahrzeuge im Inland

Bei den Einzelerzeugnissen bestimmten im Juni Krabben, Dorsche und Seelachse das Gesamtaufkommen an Frischerzeugnissen (*Tabelle 3*). Für Dorsch wurde in Sassnitz 1,04 Euro/kg bezahlt. Hier wurden im Juni 44,3 % der Dorschanlandungen gemeldet. Weitere größere Anlandungen gab es in Heiligenhafen (1,29 Euro/kg). Seelachse wurde überwiegend in Cuxhaven zu 1,60 Euro/kg angelandet.

Die **Krabbenfischer** (*Grafik 2*) holten im Juni rund 680 t Krabben ein, wovon etwa 22,5 % in Büsum angeliefert wurden. Dort wurde ein Preis von 5,42 Euro/kg gezahlt. In Greetsiel verzeichnete man 5,53 Euro/kg. Für Anlandungen in Hoernum auf Sylt wurden die höchsten Erlöse von durchschnittlich 5,84 Euro/kg gemeldet. Der Durchschnittspreis lag bei 5,42 Euro/kg. Er stieg somit im Vergleich zum Vorjahresmonat um 2,57 Euro und um 1,37 Euro gegenüber dem Wert vom Mai 2012.

In der **Muschelfischerei** (*Grafik 3*) wurden im Juni bisher keine Anlandungen registriert. Leider erreichen uns die meisten Meldungen über Muschelanlandungen oft erst, nachdem wir den aktuellen Monatsbericht erstellt haben. Die Zahlen zur Muschelfischerei können Sie somit erst im darauf folgenden Monat aus den Tabellen (Spalte Vormonat) und Grafiken entnehmen.

Im Juni wurden rund 423 t Dorsch vor allem in den Größenklassen 1 und 5 als E-, A- und unsortierte Ware angelandet. Die Seelachsenanlandungen in Höhe von rund 250 t wurden von den Größenklassen 3 und 4 der Frischklasse E bestimmt. Kabeljau wurde nur in geringem Umfang (4,8 t) angelandet und verteilte sich in den Frischklassen E-, A- und unsortierte Ware. Kabeljau wurde in den Größenklassen 1 bis 5 angelandet. (*Tabelle 3.1*).

1.1.2. Frostfischanlandungen deutscher Fahrzeuge im Inland

Im Monat Juni haben die deutschen Hochseefahrzeuge 2.906 t gefrorenen Fisch im Inland angelandet (Tabelle 4). Die Frostware bestand überwiegend aus Blauem Wittling, Sonstige Fischen und zu einem geringen Teil aus Holzmakrelen. Blauer Wittling wurde in Bremerhaven zu einem Preis von 0,50 Euro/kg und die Holzmakrelen zu einem Preis von 0,90 Euro/kg abgesetzt. Der Durchschnittspreis für Frostware lag bei 0,44 Euro/kg.

1.2. Auslandsanlandungen der deutschen Seefischerei

Die deutschen Anlandungen im Ausland beliefen sich im Juni auf rund 1800 t und bestanden zu 74 % aus Frischware. Auf den ersten Rängen landeten frische Dorsche, Schollen und gefrorener Schwarzer Heilbutt. 74 % der Anlandungen erfolgten in der EU.

1.2.1. Frischfischanlandungen deutscher Fahrzeuge im Ausland

Die Frischfischanlandungen deutscher Fischereifahrzeuge im Ausland beliefen sich im Juni auf rund 1300 t (Tabellen 5, 5.1 und 5.2). Die Anlandungen bestanden überwiegend aus Dorsch, Scholle und Seelachs bei einem Durchschnittspreis von 2,14 Euro/kg. In Hanstholm (DK) wurden im Juni rund 139 t Dorsch für einen Durchschnittspreis von 3,33 Euro/kg abgesetzt. In den dänischen Häfen Hanstholm und Thyborøn wurden für Seelachs Preise von 1,29 Euro/kg bzw. 1,35 Euro/kg erzielt. In Louwersoog (NL) und Harlingen (NL) gab es die größten Schollenanlandungen. Hier wurden Preise von 1,32 bzw. 1,44 Euro/kg realisiert.

Die Frischfischanlandungen in Dänemark sind bis Juni gegenüber dem Vorjahr um rund 28 % gesunken (Tabelle 5.1). Grund hierfür ist der hohe Rückgang bei den Anlandungen von Heringen (-68 %) und Seezunge (-79 %). Auch fast alle anderen Fischarten wurden dieses Jahr bisher in geringerem Maße in Dänemark angelandet. Einzig die Sprotten verzeichneten einen leichten Zuwachs (+4,4 %). Das Preisniveau lag mit 2,26 Euro/kg über dem Niveau des Vorjahresmonats (2,08 Euro/kg).

Die Anlandungen in den Niederlanden sind gegenüber dem Vorjahr um 26 % gesunken (Tabelle 5.2). Vor allem die geringeren Anlandungen von Wittling (-87 %) und Miesmuscheln (-82 %) führten zu dem Rückgang. Die Schollenanlandungen sanken um 8 % und machten mit 341 t mehr als die Hälfte der Gesamtanlandungen aus. Die Anlandungen von Seezungen stiegen um 24 % und die der sonstiger Fische um 69 %. Im Juni lag der Durchschnittspreis bei 2,57 Euro/kg und somit unter dem Preisniveau des Vorjahresmonats (2,65 Euro/kg).

1.2.2. Frostfischanlandungen deutscher Fahrzeuge im Ausland

Bisher liegen für Juni Anlandungen der Großen Hochseefischerei im Ausland in Höhe von 460 t vor (Tabelle 6). In Reykjavik (IS) wurden 400 t Schwarzer Heilbutt für 3,25 Euro/kg angelandet.

1.3. Anlandungen von ausländischen Fahrzeugen im Bundesgebiet

Im Juni wurden bislang Anlandungen von rund 170 t von ausländischen Fahrzeugen in der Bundesrepublik Deutschland registriert. An den Seefischmärkten wurde Containerware aus Island, Großbritannien und den Färöer-Inseln angelandet. Die an den Seefischmärkten angelandete Containerware

enthielt überwiegend Rotbarsch zu einem durchschnittlichen Preis von 2,25 Euro/kg und Seelachs zu einem durchschnittlichen Preis von 1,98 Euro/kg.

Der Verlauf der Preisentwicklung für ausgewählte Seefischarten aus ausländischen Direktzufuhren ist in Fortsetzung der Vorjahresergebnisse in *Grafik 4* dargestellt.

Die *Grafiken 10 bis 14* zeigen einen Vergleich des Preisniveaus deutscher Märkte für wichtige Seefischereierzeugnisse mit denen in europäischen Nachbarländern.

1.4. Interventionen

Im Juni 2012 wurden keine Frischfischrücknahmen deutscher Fahrzeuge in deutschen oder ausländischen Häfen registriert.

Teil II: Außenhandel

2.1. Einfuhr

von Januar bis Mai 2012 lagen die Importe von **Fisch, Krebs- und Weichtieren** 11 % unter dem Niveau des Vorjahres. Die Preise für eingeführte Waren stiegen dabei im Mittel um 5 %. Der Anteil der Einfuhrmengen aus Drittländern betrug 61 %. Wichtigste Herkunftsländer waren die VR China, Norwegen, Dänemark, Polen und die USA.

Die **Frostfischimporte** betragen bis Mai 2012 111.600 t. Sie lagen damit um 12 % unter dem Vorjahresniveau. Die Gesamtimporte von **Frostfilets** wurden mit rund 90.600 t 12 % niedriger registriert. Die Filets machten einen Marktanteil von 81 % am gesamten Frostfischsektor aus. Das Preisniveau für Filets lag 4 % über Vorjahreshöhe. Die Einfuhren von Makrelenfilet stiegen um 48 % an. Die Einfuhren von Pazifischen Pollack- und Seelachsfilets verringerten sich dagegen um 11 bzw. 27 %. Pazifischer Pollack ist mit einem Anteil von 65 % Spitzenreiter in diesem Segment. Die Einfuhren dieser Ware stammten vorwiegend aus der VR China und den USA.

Die Importe von **gefrorenem Fischfleisch** betragen bisher 6.900 t (-10 %) bei um 3 % verminderten Preisen. Die Einfuhren von Pazifischem Pollack stiegen um 1 %. Kabeljau und Seehecht verzeichneten einen Rückgang der Importe um 31 bzw. 13 %. Pazifischer Pollack ist die bedeutendste Fischart in diesem Segment. Er wurde überwiegend aus den USA eingeführt.

Die um 12 % gesunkenen Einfuhren **ganzer gefrorener Seefische** beliefen sich auf 14.100 t. Die Preise stiegen um 2 %. Auffällige Mengensteigerungen gab es bei den Einfuhren von gefrorenen Makrelen (+26 %). Importe von gefrorenem Kabeljau gingen um 49 % zurück. Der Import von Blauem Wittling legte gegenüber 2011 um 81 % zu. Wichtigste Fischart in diesem Segment sind Makrelen.

Bei **frischen Seefischen** lagen die Einfuhren bis Mai um 13 % unter den Importen des Vorjahreszeitraums. Bei den Frischfischeinfuhren **ganzer Seefische** (einschl. Fleisch) nahmen die Importe um 15 % ab. Seelachsimporte sanken um 33 %. Rotbarschimporte brachen um 67 % ein;

Kabeljaueinfuhren sanken um 9 %. Kabeljau wurde hauptsächlich aus Norwegen eingeführt. Die Importpreise dieser ganzen Frischfische stiegen im Mittel gegenüber dem Vorjahreszeitraum um 9 %.

Die **Frischfiletimporte** lagen 7 % unter Vorjahreshöhe. Rotbarsch und Seelachs wurden 16 % bzw. 17 % weniger gegenüber dem Vorjahr eingeführt. Die Importe von „anderen Filetarten“ lagen 4 % unter Vorjahresniveau. Wichtigste Lieferländer dieser nicht detaillierter ausgewiesenen Frischfilets waren die Niederlande und Sri Lanka. Die Preise stiegen gegenüber dem Vorjahreszeitraum um 4 %.

Die Einfuhr von **Heringen** (einschließlich Heringskonserven und Halbfabrikaten) sank im Berichtszeitraum um 19 % gegenüber dem Vorjahr. Der Preis der Heringsimporte erhöhte sich gegenüber dem Vorjahr um 28 %. Der größte Teil der gefrorenen Heringe wurde aus Norwegen importiert. Bei frischen Heringen war Dänemark Hauptexporteur. Die Einfuhren gefrorener Heringe sanken um 31 %, die von frischen um 23 %. Ganze frische Heringe wurden 15 % mehr, frisches Heringsfleisch 83 % weniger eingeführt.

Die Importe von **Süßwasserfischen** verringerten sich gegenüber dem Vorjahr um 18 %. Wichtigste gehandelte Artengruppe waren die Lachse, deren Zufuhren 12 % unter dem Vorjahresniveau lagen. Die Importmenge für gefrorene Filets lag 22 % unter dem Niveau des Vorjahres. Einfuhren gefrorener ganzer Lachse sanken um 40 % bei um 1 % gesunkenen Preisen. Während die Frostfilets vornehmlich aus China und Norwegen importiert wurden, kamen die ganzen Frostlachse hauptsächlich aus den USA. Die Importe von frischen Lachsfilets lagen 7 % über dem Niveau des Vorjahres bei um 25 % geringerem Preis. Norwegen und Dänemark waren Hauptlieferländer frischer Lachsfilets. Die Einfuhr von Welsen belief sich bis Ende Mai auf 9.600 t. Unter dieser Position werden seit Beginn des Jahres neben Pangasius auch die Welsarten Clarias, Ictalurus und Silurus geführt. Hierfür wurden durchschnittlich 2,47 Euro bezahlt. 88 % der Welseinfuhren stammten aus Vietnam. Nilbarsch wurde vor allem aus Tansania eingeführt, während Tilapien hauptsächlich aus China zu uns kamen.

Bei den Einfuhren **fischindustrieller Fertigerzeugnisse** stiegen die vor allem aus Polen nach Deutschland gelieferten Heringskonserven und -halbfabrikate gegenüber dem Vorjahreszeitraum um 14 %. Einfuhren von Thunfisch- und Bonitenkonserven verfehlten das Vorjahresniveau um 15 %. Wichtigste Lieferanten waren bei dieser Ware die Philippinen und Papua-Neuguinea. Die Sardinenkonserveneinfuhr stieg gegenüber dem Vorjahreszeitraums um 5 %. Hauptlieferland hierfür war Marokko. Die Einfuhren von Räucherlachs, die ebenfalls überwiegend aus Polen kamen, sanken um 7 % bei 13 % geringeren Preisen.

2.2. Ausfuhr

Die Ausfuhren von Fischen, Krebs- und Weichtieren (inkl. Auslandsanlandungen) beliefen sich von Januar bis Mai 2012 auf 202.800 t (-7 %), wobei der Preis im Durchschnitt bei 3,20 Euro/kg (+5 %) lag. Der Anteil der in EU-Länder ausgeführten Waren betrug 89 %. Für diese Ausfuhren wurden 3,16 Euro/kg gezahlt. Der Handel mit Drittländern erfolgte zu einem Durchschnittspreis von 3,54 Euro/kg. Haupthandelspartner waren die Niederlande, Frankreich und Dänemark.

Mit 56.700 t (-10 %) war die Frostware das stärkste Segment im Exportgeschäft. Die Exporte von **Frostfilets** betrugen bis Mai 2012 26.100 t (-5 %). Der größte Teil davon wurde auf dem europäischen Binnenmarkt verkauft (96 %). Die Exporte von Pazifischem Pollack hatten einen Anteil von 53 % am Filetgeschäft. Sie betrugen 13.700 t (+5 %) bei einem Preis von 2,63 Euro/kg (-3 %). Der größte Teil wurde nach Frankreich und Großbritannien exportiert. Kabeljaufilet hatte einen Anteil von 19 %. Diese Exporte, die hauptsächlich nach Großbritannien und Frankreich gingen, betrugen,

wie im Vorjahr, 5.100 t. Seelachsfilet wurde in Höhe von 1.700 t (-44 %) exportiert, vornehmlich nach Spanien. Für TK-Filets wurden von Januar bis Mai 2012 allgemein 3,53 Euro/kg gezahlt.

Die Exportmenge von **gefrorenen ganzen Seefischen** betrug bis Mai 2012 29.500 t und lag somit um 14 % unter dem Vorjahreswert. Die stark zurückgegangenen Stöcker- und Makrelenausfuhren führten zu diesem Ergebnis. Sie lagen mit 6.000 bzw. 8.800 t 54 bzw. 36 % unter dem Vorjahreswert. Die Ausfuhren von Schwarzem Heilbutt erhöhten sich auf 2.100 t (+22 %). Von gefrorenem Kabeljau wurden rund 1.700 t ausgeführt. Der Exportpreis betrug insgesamt 1,57 Euro/kg.

Die Ausfuhrmenge von **gefrorenem Seefischfleisch** belief sich auf rund 1.100 t (+12 %). Fleisch vom Seelachs verzeichnete sinkende Preise. Pazifisches Pollackfleisch verteuerte sich um 2 %.

Die Exporte von frischen Seefischen betrugen von Januar-Mai 2012 rund 22.800 t (-31 %). Hierbei dominierte das Handelsgeschäft mit **frischen ganzen Fischen** mit einer Menge von 21.900 t und einem Ausfuhrpreis von 1,20 Euro/kg. Wichtigste Fischart in diesem Segment ist der Seelachs. Die Ausfuhren von **Frischfischfilet** beliefen sich hingegen auf nur 800 t (-58 %) bei einem Preis von 10,17 Euro/kg (+119 %). In dieser Produktgruppe bewegten sich die Ausfuhren auf allgemein niedrigem Niveau, wobei 54 % auf nicht näher bestimmte Filetarten entfielen. Frischfisch fand hauptsächlich in Dänemark seinen Absatz.

Die **Heringsexporte** beliefen sich auf 27.900 t (+7 %), wobei ganze, gefrorene Heringe überwiegend in die Niederlande gingen. Gefrorene und frische Heringe wurden zu 1,13 Euro/kg bzw. 0,56 Euro/kg ausgeführt. Heringskonserven und Halbfabrikate wurden gegenüber dem Vorjahreszeitraum um 16 % weniger ausgeführt und konnten 31 % höhere Preise erzielen.

Die Ausfuhren von **Süßwasserfischen** betrugen 21.400 t und somit 15 % weniger als im Vergleichszeitraum 2011. Der Durchschnittspreis von 6,30 Euro/kg lag 11 % unter Vorjahresniveau. Wichtigste Fischartengruppe waren die Lachse, deren Ausfuhren sich auf 15.200 t beliefen. Der Preis für diese Fische betrug durchschnittlich 6,92 Euro/kg (-13 %). Gefrorene Lachsfilets gingen überwiegend in die Niederlande und nach Frankreich. Die Exportmenge für diese Ware betrug 2.600 t bei einem Preis von 8,62 Euro/kg. Von den vornehmlich nach Frankreich ausgeführten frischen Lachsfilets wurden 1.300 t mit einem Preis von 7,01 Euro/kg festgestellt. Ausfuhren von frischem ganzen Lachs wurden in Höhe von 7.100 t zu einem Preis von 3,94 Euro/kg registriert. Hauptabnehmer für frischen ganzen Lachs war ebenfalls Frankreich. Von den bisher importierten 9.600 t Wels (einschließlich Pangasius) wurden 2.900 t wieder ausgeführt. Hauptabnehmer waren Polen und Österreich.

Unter den **fischindustriellen Fertigerzeugnissen** exportierte die Bundesrepublik Deutschland von Januar-Mai 2012 26.200 t (+14 %) tiefgefrorene, panierte Fischfilets. Diese Ware wurde vorwiegend nach Großbritannien geliefert. Die Ausfuhren von Thunfisch- und Bonitenkonserven betrugen 3.900 t (-15 %), wobei ein Großteil nach Österreich und Belgien ging. Räucherlachs wurde vornehmlich nach Österreich ausgeführt. Diese Ausfuhren beliefen sich auf 2.900 t (-24 %).

Marktversorgung der Bundesrepublik Deutschland mit Fisch und Fischereierzeugnissen*
Fanggewicht

Monat	Einfuhr in t	Inlandsanlandung in t	Ausfuhr in t	Auslandsanlandungen in t	Inlandsverwendung in t
Januar 11	165.568	4.890	88.683	4.823	86.599
Februar 11	188.761	7.471	83.648	15.347	127.931
März 11	178.989	11.651	74.982	15.522	131.180
April 11	157.436	7.724	76.794	12.954	101.319
Mai 11	159.858	3.062	72.459	11.155	101.616
Juni 11	146.061	2.742	69.245	13.049	92.606
Juli 11	136.838	7.256	70.447	18.475	92.122
August 11	149.296	7.423	73.339	9.553	92.933
September 11	158.398	7.533	82.731	6.485	89.685
Oktober 11	164.761	15.751	73.553	13.121	120.079
November 11	172.819	9.569	92.982	11.528	100.934
Dezember 11	177.760	8.221	80.054	12.090	118.017
Januar 12	150.537	9.593	80.250	7.760	87.640
Februar 12	177.441	4.963	76.212	3.715	109.907
März 12	157.031	12.727	83.050	19.368	106.076
April 12	122.542	8.110	63.323	17.031	84.359
Mai 12	132.955	3.554	76.427	8.087	68.169
Juni 12					
Juli 12					
August 12					
September 12					
Oktober 12					
November 12					
Dezember 12					
Summe 2012:	740.506	38.946	379.262	55.961	456.151
Vorjahreszeitraum:	850.612	34.798	396.565	59.801	548.645

Quelle: BLE, Statistisches Bundesamt, vorläufige Zahlen

* ohne deutsche Binnenfischerei

Gesamtanlandungen deutscher Fischereifahrzeuge

	Berichtsmonat Juni 2012			Vorjahresmonat Juni 2011			Vormonat Mai 2012			Fortschreibung						Veränderung 12/11 in %	
	t	TEUR	€/kg	t	TEUR	€/kg	t	TEUR	€/kg	01.01.- 30.06.2012			01.01.- 30.06.2011			Menge	Preis
										t	TEUR	€/kg	t	TEUR	€/kg		
Insgesamt	9.206,0	10.502,6	-	14.605,7	10.234,1	-	9.996,8	11.828,1	-	95.468,0	77.453,2	-	101.427,5	79.153,0	-	-5,9	-
Blauer Wittling	1.219,6	609,8	0,50	0	0	0	0	0	0	6.225,9	609,8	0,10	235,0	70,5	0,00	.	.
Sprotte	0	0	0	0	0	0	1.024,2	240,3	0,23	10.529,5	2.437,9	0,23	10.207,0	2.704,9	0,27	3,2	-12,6
Hering	0,5	0,1	0,20	0,4	0,2	0,56	155,9	54,1	0,35	11.228,3	4.208,6	0,37	10.157,8	3.773,1	0,37	10,5	0,9
Makrele	16,7	17,5	1,05	2,8	2,9	1,05	4,3	3,7	0,85	9.400,8	6.432,9	0,68	15.367,2	13.154,6	0,86	-38,8	-20,1
Spanische Makrele	0	0	0	592,5	0,0	0,0	144,8	0,0	0,0	521,3	0,0	0,00	1.938,9	0,0	0,00	-73,1	.
Seelachs	428,7	629,4	1,47	626,9	735,0	1,17	599,9	1.142,1	1,90	4.193,9	6.776,1	1,62	5.555,3	9.126,8	1,64	-24,5	-1,7
Kabeljau/Dorsch	922,8	1.434,9	1,55	1.135,4	1.747,9	1,54	976,4	1.883,5	1,93	6.649,2	14.820,0	2,23	7.297,7	13.615,2	1,87	-8,9	19,5
Speisekrabben	717,6	3.863,6	5,38	1.252,4	3.546,3	2,83	910,7	3.671,1	4,03	4.314,8	17.865,7	4,14	4.686,8	9.891,5	2,11	-7,9	96,2
Siebkrabben	46,4	0,0	0,00	68,7	0,0	0,00	52,9	0,0	0,00	263,2	0,0	0,00	281,4	8,4	0,03	-6,5	.
Stöcker	2.365,8	0,0	0,00	1.764,5	0,1	0,00	2.144,0	0,0	0,00	15.530,8	2.672,9	0,17	14.571	4.235	0,29	6,6	-40,8
Butt (Flunder)	101,0	68,4	0,68	96,2	63,6	0,66	51,1	39,3	0,77	705,6	467,3	0,66	571,9	318,2	0,56	23,4	19,0
Scholle	399,4	532,9	1,33	357,6	462,6	1,29	382,4	525,2	1,37	1.950,1	2.618,4	1,34	2.068,6	2.484,5	1,20	-5,7	11,8
Wittling (Merlan)	4,2	5,1	1,22	7,7	10,8	1,41	3,0	3,0	0,99	386,1	153,8	0,40	463,7	256,4	0,55	-16,7	-28,0
Miesmuscheln	0	0	0	0	0	0	0	0	0	1.070,3	881,1	0,82	2.693,3	1.731,4	0,64	-60,3	28,1
Sardinellen	0	0	0	2.125,4	0,0	0,0	68,7	0,0	0,0	3.814,8	0,0	0,00	2.152,9	0,0	0,00	77,2	.
Pilchard-Sardine	0	0	0	2.072,0	0,0	0,0	902,7	0,0	0,0	9.867,9	0,0	0,00	7.241,6	0,0	0,00	36,3	.
Scharbe (Kliesche)	32,0	28,1	0,88	38,1	25,5	0,67	56,3	38,0	0,67	475,2	351,7	0,74	548,7	388,5	0,71	-13,4	4,5
Schellfisch	43,3	62,8	1,45	85,9	107,3	1,25	38,8	110,0	2,84	444,4	1.356,6	3,05	847,7	2.326,5	2,74	-48	11,2
Rotauge, Plötze	12,1	3,4	0,28	12,3	3,8	0,31	31,6	11,3	0,36	163,0	74,4	0,46	312,9	220,7	0,71	-47,9	-35,3
Seezunge	31,4	322,0	10,26	26,6	291,2	10,94	28,0	277,0	9,90	228,6	2.360,9	10,33	213,8	2.516,4	11,77	6,9	-12,3
Seeteufel (Angler)	56,3	7,9	0,14	43,1	14,5	0,34	21,5	184,2	8,58	206,8	794,8	3,84	208,2	1.080,2	5,19	-0,7	-25,9
Zander	7,5	36,9	4,91	4,5	23,1	5,18	5,0	24,6	4,91	94,3	468,0	4,96	61,1	276,9	4,53	54,4	9,5
Brachsen, Blei	24,2	7,2	0,30	6,4	1,7	0,27	114,8	31,4	0,27	216,1	60,3	0,28	195,7	57,0	0,29	10,4	-4,3
Leng/Blauleng	9,9	11,6	1,17	6,0	6,6	1,11	6,1	8,1	1,33	38,8	55,3	1,43	47,4	65,5	1,38	-18,2	3,2
Hecht	7,5	14,8	1,99	3,0	6,8	2,26	17,9	29,2	1,63	47,3	76,2	1,61	29,0	53,0	1,83	63,1	-11,9
Pollack (Heller Seelachs)	8,2	22,2	2,70	10,2	29,4	2,88	4,8	15,1	3,15	46,8	134,6	2,88	33,9	97,7	2,88	37,9	-0,1
Barsch	8,7	20,6	2,37	4,0	7,2	1,81	8,7	16,0	1,84	92,3	158,5	1,72	114,8	187,9	1,64	-19,6	5,0
Rochen	0,6	1,3	2,09	0,3	0,7	2,57	0,8	1,6	1,97	6,2	13,0	2,08	9,4	21,6	2,31	-33,2	-10,2
Rotbarsch	0,2	0,3	1,80	1.071,9	0,0	0,0	421,2	757,8	1,80	976,0	2.475,6	2,54	1.792,7	1.549,8	0,86	-45,6	193,4
Seehecht	45,0	96,5	2,15	35,2	71,6	2,03	59,7	123,4	2,07	163,9	384,5	2,35	81,7	173,2	2,12	100,6	10,7
Lachs, Meerforelle	0,8	3,0	3,85	0,3	1,3	4,21	1,0	3,4	3,42	15,7	64,8	4,14	13,8	57,4	4,17	13,6	-0,7
Atlantischer Heilbutt	0,4	4,7	11,39	0,9	8,2	8,98	2,4	11,6	4,93	8,6	48,5	5,65	7,9	63,6	8,06	8,7	-29,9
Knurrhahn	8,9	12,1	1,36	5,8	7,6	1,30	7,2	10,0	1,39	25,5	27,1	1,07	43,3	27,0	0,62	-41,2	70,7
Schwarzer Heilbutt	399,7	1.299,2	3,25	451,8	1.950,7	4,32	378,7	1.839,2	4,86	1.245,2	5.521,5	4,43	1.121,1	4.426,7	3,95	11,1	12,3
Katfisch	1,8	6,3	3,43	5,4	14,9	2,78	2,0	5,9	2,95	10,6	35,8	3,39	13,3	44,9	3,38	-20,4	0,2
Aal	5,9	53,0	8,96	3,3	17,9	5,51	4,1	39,4	9,67	11,4	105,4	9,28	7,6	55,0	7,25	49,7	28,0
Sonstige ¹⁾	2.278,8	1.327,0	0,58	2.688,5	1.074,8	0,40	1.365,4	728,7	0,53	4.298,7	2.941,3	0,68	10.233,3	4.092,8	0,40	-58,0	-28,1

Quelle: BLE

¹⁾ Sonstige Fische 06/12 1.143,2 t Glasauge, 537,7 t Goldlachs, 495,5 t Sandaal enthalten

Inlandsanlandungen deutscher Fischereifahrzeuge

Frischware
- Anlandegewicht -

	Berichtsmonat Juni 2012			Vorjahresmonat Juni 2011			Vormonat Mai 2012			Fortschreibung 01.01.- 30.06.2012			Fortschreibung 01.01.- 30.06.2011			Veränderung 12/11 in %	
	t	TEUR	€/kg	t	TEUR	€/kg	t	TEUR	€/kg	t	TEUR	€/kg	t	TEUR	€/kg	Menge	Preis
Insgesamt	1.601,7	4.909,1	3,06	2.032,1	4.375,8	2,15	1.882,8	4.637,2	2,46	23.225,0	29.710,7	1,28	20.700,6	21.936,4	1,06	12,2	20,7
davon																	
Kabeljau/Dorsch	427,3	481,8	1,13	377,2	425,5	1,13	482,7	520,4	1,08	3.063,3	3.757,0	1,23	3.077,6	4.019,8	1,31	-0,5	-6,1
Kabeljau	4,8	11,2	2,33	7,3	15,0	2,07	1,1	3,0	2,75	22,3	43,1	1,93	19,1	39,0	2,04	16,3	-5,1
Dorsch	422,5	470,5	1,11	369,9	410,5	1,11	481,6	517,4	1,07	3.041,0	3.713,9	1,22	3.058,4	3.980,7	1,30	-0,6	-6,2
Brachsen/Blei	19,0	4,5	0,24	6,4	1,7	0,27	112,9	30,4	0,27	207,2	55,8	0,27	195,7	57,0	0,29	5,9	-7,7
Seelachs	249,8	402,1	1,61	271,8	318,5	1,17	105,0	192,5	1,83	1.150,4	1.652,7	1,44	925,7	1.237,8	1,34	24,3	7,4
Schellfisch	5,2	6,0	1,15	3,3	2,5	0,76	1,5	1,5	0,98	13,9	13,6	0,98	10,3	9,3	0,91	35,5	7,5
Rotbarsch	0	0	0	0	0	0	0	0	0	0	0	0	5,9	5,9	1,00	.	.
Hering	0,5	0,1	0,21	0,4	0,2	0,58	47,0	27,4	0,58	10.153,4	3.921,8	0,39	7.021,8	2.862,1	0,41	44,6	-5,2
Garnelen (ohne Futter)	679,5	3.683,8	5,42	1.186,7	3.378,1	2,85	870,7	3.523,2	4,05	4.050,1	16.863,8	4,16	4.090,4	8.655,8	2,12	-1,0	96,8
Muscheln (einschl. Fleisch)	0	0	0	0	0	0	0	0	0	943,2	773,1	0,82	2.004,9	1.249,6	0,62	-53,0	31,5
Sardelle	0	0	0	0	0	0	0	0	0	322,7	70,3	0,22	0	0	0	.	.
Seezunge	0,8	10,4	13,22	2,5	26,3	10,51	1,4	12,6	9,06	2,4	23,6	10,03	6,9	58,0	8,36	-66,0	20,0
Scholle	38,0	41,5	1,09	19,9	13,5	0,68	29,9	29,2	0,98	288,7	288,9	1,00	206,2	168,3	0,82	40,1	22,6
Schwarzer Heilbutt	0	0	0	0	0	0	0	0	0	0	0	0	404,5	1.549,5	3,83	.	.
Sprotten	0,0	0,0	0,0	0	0	0	0,3	0,3	0,76	904,7	200,3	0,22	803,1	171,5	0,21	12,6	3,7
Steinbutt	10,7	37,4	3,52	16,7	54,4	3,27	8,5	31,9	3,74	26,6	96,8	3,64	38,7	135,4	3,50	-31,2	4,0
Flundern	98,5	67,0	0,68	92,2	63,1	0,69	48,0	38,2	0,80	681,9	454,2	0,67	523,3	299,2	0,57	30,3	16,5
Rotauge(Plötze)	11,3	3,2	0,28	12,3	3,8	0,31	30,8	11,1	0,36	160,4	73,7	0,46	312,6	220,7	0,71	-48,7	-34,9
Scharbe-Kliesche	9,7	6,1	0,63	10,8	7,4	0,68	35,4	22,7	0,64	352,7	259,2	0,74	353,9	269,7	0,76	-0,4	-3,5
Barsch	8,0	18,7	2,33	3,9	6,7	1,70	7,3	11,9	1,63	88,4	146,3	1,66	114,7	187,4	1,63	-23,0	1,4
Wittling	1,3	1,9	1,43	0,4	0,6	1,30	0,8	0,9	1,15	366,8	133,8	0,36	380,4	187,3	0,49	-3,6	-25,9
Zander	7,4	36,3	4,91	4,5	23,1	5,18	5,0	24,3	4,91	93,9	466,2	4,97	61,0	276,9	4,53	53,8	9,5
Hecht	7,5	14,8	1,99	3,0	6,8	2,26	17,8	29,2	1,64	47,2	76,1	1,61	29,0	53,0	1,83	62,9	-11,8
Aale	5,7	53,0	9,22	3,0	17,9	6,07	4,0	39,4	9,91	11,1	105,4	9,53	7,1	55,0	7,71	55,1	23,6
Sonstige	21,6	40,7	1,88	17,2	25,8	1,50	73,8	90,1	1,22	296,2	278,0	0,94	126,8	207,4	1,63	133,5	-42,6

Quelle: BLE

**Marktsituation nach Größe- und Güteklassen in der Bundesrepublik Deutschland
Inlandsanlandungen**

Fri- sche- klasse	Grö- ßen- klasse	Kabeljau				Dorsch				Seelachs			
		Berichtsmonat Juni 2012		Vorjahresmonat Juni 2011		Berichtsmonat Juni 2012		Vorjahresmonat Juni 2011		Berichtsmonat Juni 2012		Vorjahresmonat Juni 2011	
		t	€/kg	t	EUR/kg	t	€/kg	t	EUR/kg	t	€/kg	t	EUR/kg
	0	0,0	0,00	0,0	3,56	45,5	0,92	30,9	0,54	0,0	0,00	0,0	0,00
E	1	0,5	2,15	0,8	2,25	147,0	1,00	0,0	0,00	0,0	0,00	0,0	0,00
A	1	0,0	3,47	0,6	2,46	0,1	1,43	0,1	1,27	0,0	0,00	0,0	0,00
B	1	0,0	0,00	0,0	0,00	0,0	0,00	0,0	0,00	0,0	0,00	0,0	0,00
unsortiert	1	0,0	0,00	0,0	0,00	0,0	3,38	0,0	0,00	0,0	0,00	0,0	0,00
E	2	0,5	2,25	0,8	2,23	0,6	1,42	0,7	1,15	0,0	0,00	0,6	1,34
A	2	0,1	3,80	0,6	2,08	0,5	1,86	0,4	1,21	0,0	0,00	0,0	0,00
B	2	0,0	0,00	0,0	0,00	0,0	0,00	0,0	0,00	0,0	0,00	0,0	0,00
unsortiert	2	0,2	3,54	0,0	0,00	0,0	0,00	0,0	0,00	0,6	1,80	0,0	0,00
E	3	0,5	2,30	0,8	2,07	6,7	2,19	9,0	2,14	167,5	1,89	59,5	1,23
A	3	0,4	3,72	0,7	2,56	1,1	1,85	2,3	1,27	0,0	0,00	25,0	1,76
B	3	0,0	0,00	0,0	0,00	0,0	0,00	0,0	0,00	0,0	0,00	0,0	0,00
unsortiert	3	0,0	0,00	0,0	0,00	0,0	1,12	0,1	1,30	0,0	0,00	0,0	0,00
E	4	1,1	1,85	0,9	2,02	29,2	1,73	22,8	1,77	81,6	1,03	105,9	1,05
A	4	0,3	3,00	0,8	1,89	3,7	1,65	24,3	1,44	0,0	0,00	80,5	1,10
B	4	0,0	0,00	0,0	0,00	0,0	0,00	0,0	0,00	0,0	0,00	0,0	0,00
unsortiert	4	0,0	3,09	0,0	0,00	2,9	2,01	4,1	2,21	0,1	1,41	0,0	0,00
E	5	0,7	1,71	0,8	1,55	134,8	1,06	150,9	0,98	0,0	0,00	0,2	1,83
A	5	0,5	2,41	0,5	1,54	38,5	1,12	91,6	1,15	0,0	0,00	0,0	0,00
B	5	0,0	0,00	0,0	0,00	0,0	0,00	0,0	0,00	0,0	0,00	0,0	0,00
unsortiert	5	0,0	2,59	0,0	0,00	11,8	1,18	32,6	1,01	0,0	0,00	0,0	0,00
Insgesamt		4,8	2,33	7,3	2,07	422,5	1,11	369,9	1,11	249,8	1,61	271,8	1,17

Quelle: BLE

Inlandsanlandungen deutscher Fischereifahrzeuge**Frostware**

	Berichtsmonat Juni 2012		Vorjahresmonat Juni 2011		Vormonat Mai 2012		Fortschreibung				Veränderung 12/11 in %	
	t	€/kg	t	€/kg	t	€/kg	01.01.- 30.06.2012		01.01.- 30.06.2011		Menge	Preis
	t	€/kg	t	€/kg	t	€/kg	t	€/kg	t	€/kg		
Insgesamt	2.906,1	0,44	0,0	0,00	610,9	4,52	13.337,8	1,63	10.483,8	1,40	47,9	16,3
Kabeljau m.u.o.K.	0,0	0,00	0,0	0,00	0,0	0,00	0,0	0,00	0,0	0,00	-	-
Kabeljaufilet	0,0	0,00	0,0	0,00	141,8	4,54	1.811,7	4,08	864,7	3,91	.	.
Rotbarsch m.u.o.K.	0,0	0,00	0,0	0,00	3,3	1,66	40,3	1,97	45,0	2,00	-11,5	-1,4
Rotbarschfilet	0,0	0,00	0,0	0,00	0,0	0,00	0,0	0,00	0,0	0,00	-	-
Seelachs m.u.o.K.	0,0	0,00	0,0	0,00	0,1	1,05	0,1	1,05	0,0	0,00	.	.
Seelachsfilet	0,0	0,00	0,0	0,00	127,7	3,20	474,0	2,86	667,0	2,95	.	.
Schellfisch m.u.o.K.	0,0	0,00	0,0	0,00	0,0	0,00	0,0	0,00	0,2	2,95	.	.
Schellfischfilet	0,0	0,00	0,0	0,00	21,3	4,01	317,3	3,69	553,3	3,48	.	.
Makrelen m.u.o.K.	0,0	0,00	0,0	0,00	0,0	0,00	6.872,8	0,93	7.495,8	0,90	-5,1	3,5
Makrelenlappen/-filet	0,0	0,00	0,0	0,00	0,0	0,00	0,0	0,00	0,0	0,00	-	-
Hering m.u.o.K.	0,0	0,00	0,0	0,00	0,0	0,00	0,0	0,10	0,0	0,00	-	-
Heringslappen/-filet	0,0	0,00	0,0	0,00	0,0	0,00	0,0	0,00	0,0	0,00	-	-
Holzmakrelen m.u.o.K.	5,5	0,90	0,0	0,00	0,0	0,00	111,8	0,50	762,8	0,45	-83,7	11,5
Blauer Wittling m.u.o.K.	1.219,6	0,50	0,0	0,00	0,0	0,00	1.219,6	0,50	0,0	0,00	-	-
W. Heilbutt, m.u.o.K..	0,0	0,00	0,0	0,00	1,9	3,43	6,0	3,28	2,5	3,63	118,8	-9,6
Schw. Heilbutt, m.u.o.K.	0,0	0,00	0,0	0,00	305,3	5,26	772,1	5,17	68,6	3,39	.	52,4
Sonstige Fische m.u.o.K.	1.680,9	0,40	0,0	0,00	9,3	0,73	1.702,0	0,40	15,6	0,87	4946,2	-53,7
Sonst. Fische, Lappen/Fil.	0,0	0,00	0,0	0,00	0,2	3,48	9,9	2,15	8,4	1,97	.	.
Fisch- Mus	0,0	0,00	0,0	0,00	0,0	0,00	0,0	0,00	0,0	0,00	-	-

Quelle: BLE

Auslandsanlandungen deutscher Fischereifahrzeuge
Frischware

	Berichtsmonat Juni 2012		Vorjahresmonat Juni 2011		Vormonat Mai 2012		Fortschreibung				Veränderung 12/11 in %	
	t	EUR/kg	t	EUR/kg	t	€/kg	01.01.- 30.06.2012		01.01.- 30.06.2011		Menge	Preis
	t	EUR/kg	t	EUR/kg	t	€/kg	t	€/kg	t	EUR/kg		
Insgesamt	1.334,1	2,14	2.168,7	2,42	2.098,0	1,35	17.542,5	1,03	26.743,0	1,07	-34,4	-4,0
Kabeljau/Dorsch	494,8	1,93	705,8	1,87	300,9	2,28	1.716,2	2,12	3.181,8	1,95	-46,1	8,7
Seelachs	178,9	1,27	355,1	1,17	367,1	1,47	2.569,4	1,47	3.960,4	1,49	-35,1	-1,9
Schellfisch	38,1	1,49	82,6	1,27	15,9	1,45	113,2	1,53	284,0	1,38	-60,1	10,5
Wittling	2,9	1,13	7,2	1,41	2,1	1,00	19,3	1,03	82,8	0,83	-76,6	24,0
Leng	2,7	1,97	2,5	1,63	2,6	2,01	16,4	2,20	26,3	1,79	-37,5	23,1
Rotbarsch	0	0	17,0	1,03	0	0	0,0	0,50	687,0	2,12	.	-76,4
Scholle	361,2	1,36	335,1	1,34	351,8	1,41	1.660,2	1,40	1.859,4	1,25	-10,7	12,6
Seezunge	30,6	10,19	23,7	11,17	24,3	10,89	224,0	10,44	205,8	11,95	8,8	-12,6
Flunder	2,1	0,66	1,0	0,50	2,2	0,48	20,3	0,64	43,8	0,43	-53,8	48,9
Steinbutt	17,4	6,93	14,3	9,17	17,4	7,90	65,4	8,31	62,8	10,91	4,0	-23,8
Scharbe	22,3	0,99	27,2	0,67	20,8	0,74	121,4	0,76	193,7	0,61	-37,3	24,0
Schwarzer Heilbutt	0	0	426,1	4,31	0	0	0	0	442,1	4,30	.	.
Hering	0	0	0	0	108,6	0,25	951,9	0,28	3.032,1	0,30	-68,6	-6,6
Sprotte	0	0	0	0	717,8	0,24	9.182,5	0,23	8.997,9	0,27	2,1	-14,5
Sonstige Fische	145,2	3,29	111,6	4,45	127,1	2,39	619,3	2,72	2.408,8	0,82	-74,3	229,9
Miesmuscheln	0	0	0	0	0	0	0	0	688,4	0,70	.	.
Garnelen	38,1	4,73	59,5	2,83	39,5	3,75	263,1	3,81	585,7	2,11	-55,1	80,4

Quelle: BLE

Frischfischanlandungen deutscher Fischereifahrzeuge in Dänemark 2012/2011

(verkaufte Konsumware)

	Berichtsmonat Juni 2012		Vorjahresmonat Juni 2011		Vormonat Mai 2012		Fortschreibung				Veränderung 12/11 in %	
	t	€/kg	t	€/kg	t	€/kg	01.01.-30.06.2012		01.01.-30.06.2011		Menge	Preis
Insgesamt	554,0	2,26	842,5	2,08	1.585,6	1,07	14.372,4	0,75	19.895,8	0,77	-27,8	-2,8
Kabeljau/Dorsch	237,6	2,85	196,0	3,19	228,1	2,57	997,6	2,79	1.087,5	2,98	-8,3	-6,5
Seelachs	178,8	1,27	355,1	1,17	367,1	1,47	2.569,3	1,47	3.939,3	1,50	-34,8	-2,0
Schellfisch	37,9	1,49	61,0	1,39	15,8	1,45	112,6	1,53	191,1	1,56	-41,1	-1,8
Leng	2,5	2,02	2,2	1,62	2,5	2,03	15,8	2,23	25,5	1,79	-38,1	24,5
Limande	1,5	3,37	5,5	4,29	1,4	3,28	5,0	3,81	10,7	4,83	-52,8	-21,1
Scholle	20,4	1,42	107,2	1,35	50,2	1,24	125,3	1,34	200,4	1,34	-37,5	0
Seezunge	1,7	10,32	17,2	10,00	3,7	11,39	6,6	11,42	30,9	11,08	-78,7	3,0
Flunder	0,0	0,00	0,3	0,52	1,3	0,35	4,8	0,33	8,3	0,32	-42,3	2,7
Scharbe	0,6	0,89	11,8	0,83	5,7	0,73	9,8	0,77	19,1	0,82	-48,6	-7,1
Hering	0	0	0	0	108,6	0,25	951,9	0,28	2.993,7	0,30	-68,2	-6,9
Sprotte	0	0	0	0	717,8	0,24	9.182,5	0,23	8.793,3	0,27	4,4	-14,8
Sonstige	47,4	2,63	50,8	3,31	65,8	2,47	224,5	2,87	2.187,3	0,43	-89,7	567,6
Garnelen	25,6	4,23	35,3	2,83	17,8	4,00	166,8	3,84	408,7	2,11	-59,2	82,3

Quelle: BLE

Frischfischanlandungen deutscher Fischereifahrzeuge in Niederlande 2012/2011

(verkaufte Konsumware)

	Berichtsmonat Juni 2012		Vorjahresmonat Juni 2011		Vormonat Mai 2012		Fortschreibung				Veränderung 12/11 in %	
	t	€/kg	t	€/kg	t	€/kg	01.01.-30.06.2012		01.01.-30.06.2011		Menge	Preis
Insgesamt	523,6	2,57	375,5	2,65	416,5	2,45	2.435,0	2,70	3.289,8	2,08	-26,0	29,9
Kabeljau	8,3	3,28	24,6	3,14	9,9	3,50	50,3	3,07	79,4	3,03	-36,6	1,1
Schellfisch	0,2	1,20	0,5	1,83	0,1	1,52	0,6	1,42	1,2	1,61	-47,3	-11,8
Wittling	1,9	1,10	6,7	1,42	1,5	0,86	9,5	0,96	70,1	0,77	-86,5	24,4
Flunder	2,0	0,67	0,7	0,49	0,9	0,66	15,5	0,74	19,2	0,50	-19,3	47,3
Scharbe	21,7	0,99	15,4	0,55	15,1	0,74	111,5	0,76	174,5	0,59	-36,1	28,8
Scholle	340,8	1,36	228,0	1,33	301,4	1,44	1.534,2	1,41	1.658,2	1,23	-7,5	14,2
Seezunge	28,9	10,18	6,5	14,25	19,1	10,86	215,9	10,41	174,3	12,09	23,9	-13,9
Steinbutt	17,1	6,89	10,3	9,24	16,4	7,82	62,9	8,25	56,5	11,09	11,3	-25,6
Limande	7,3	2,41	11,0	3,54	4,2	2,53	17,6	2,50	49,2	3,42	-64,3	-27,0
Knurrhahn	8,5	1,33	4,7	1,08	6,3	1,37	23,4	1,05	40,8	0,56	-42,7	85,9
Sonstige	74,5	4,28	42,9	6,89	19,8	5,43	170,2	4,97	101,0	5,91	68,6	-15,9
Miesmuscheln	0	0	0	0	0	0	127,1	0,85	688,4	0,70	-81,5	21,4
Garnelen	12,4	5,75	24,2	2,82	21,7	3,54	96,3	3,75	177,0	2,11	-45,6	77,1

Quelle: BLE

Auslandsanlandungen deutscher Fischereifahrzeuge

Frostware

	Berichtsmonat		Vorjahresmonat		Vormonat		Fortschreibung				Veränderung	
	Juni 2012		Juni 2011		Mai 2012		01.01.- 30.06.2012		01.01.- 30.06.2011		12/11 in %	
	t	€/kg	t	EUR/kg	t	€/kg	t	€/kg	t	EUR/kg	Menge	Preis
Insgesamt	460,3	2,83	27,0	4,31	522,0	2,29	7.364,6	0,99	15.779,1	0,77	-53,3	-39,8
Kabeljau m.u.o.K.	0	0	0	0	0	0	0	0	0	0	-	-
Kabeljaufilet	0	0	0	0	8,0	3,60	11,2	3,86	5,3	3,76	110,8	116,3
Rotbarsch m.u.o.K.	0,2	1,80	0	0	418,0	1,80	935,7	2,56	0	0	.	.
Rotbarschfilet	0	0	0	0	0	0	0	0	0	0	-	-
Seelachs m.u.o.K.	0	0	0	0	0	0	0	0	0	0	-	-
Seelachsfilet	0	0	0	0	0	0	0	0	1,7	2,20	.	.
Schellfisch m.u.o.K.	0	0	0	0	0	0	0	0	0	0	-	-
Schellfischfilet	0	0	0	0	0	0	0	0	0	0	-	-
Schw. Heilbutt, m.u.o.K.	399,7	3,25	25,8	4,50	73,4	3,19	473,1	3,24	205,9	3,62	129,8	105,9
Makrelen m.u.o.K.	0	0	0	0	0	0	4,5	0,90	7.112,1	0,90	-99,9	0
Hering m.u.o.K.	0	0	0	0	0	0	0	0	0	0	-	-
Holzmakrelen m.u.o.K.	0	0	0	0	0	0	5.740,8	0,45	8.118,9	0,48	-29,3	-33,6
Blauer Wittling m.u.o.K.	0	0	0	0	0	0	0	0	235,0	0,30	.	.
Seeteufel m.u.o.K.	54,4	0,00	0	0	20,6	8,71	188,5	3,98	95,5	10,63	97,5	-26,2
Sonstige Fische m.u.o.K.	5,9	0,44	1,2	0,10	2,1	0,81	10,9	0,51	4,7	0,44	132,3	171,2

Quelle: BLE

Anlandungen ausländischer Fischereifahrzeuge in Deutschland**- Anlandungen und Containerware -**

Juni 2012	Gesamtanlandungen		Kabeljau/Dorsch		Seelachs		Rotbarsch		Hering		Garnelen		Sonstige	
	t	€/kg	t	€/kg	t	€/kg	t	€/kg	t	€/kg	t	€/kg	t	€/kg
Belgien	-	-	-	-	-	-	-	-	-	-	-	-	-	-
Dänemark	-	-	-	-	-	-	-	-	-	-	-	-	-	-
Estland	-	-	-	-	-	-	-	-	-	-	-	-	-	-
Finnland	-	-	-	-	-	-	-	-	-	-	-	-	-	-
Frankreich	-	-	-	-	-	-	-	-	-	-	-	-	-	-
Färöer	24	2,60	-	-	-	-	18	2,72	-	-	-	-	6	2,21
Großbritannien	29	2,06	-	-	16	1,98	13	2,15	-	-	-	-	-	-
Irland	-	-	-	-	-	-	-	-	-	-	-	-	-	-
Island	116	1,90	-	-	-	-	114	1,89	-	-	-	-	2	1,99
Italien	-	-	-	-	-	-	-	-	-	-	-	-	-	-
Niederlande	-	-	-	-	-	-	-	-	-	-	-	-	-	-
Norwegen	-	-	-	-	-	-	-	-	-	-	-	-	-	-
Polen	-	-	-	-	-	-	-	-	-	-	-	-	-	-
Schweden	-	-	-	-	-	-	-	-	-	-	-	-	-	-
Spanien	-	-	-	-	-	-	-	-	-	-	-	-	-	-

Fortschreibung 2012	Gesamtanlandungen		Kabeljau/Dorsch		Seelachs		Rotbarsch		Hering		Garnelen		Sonstige	
	t	€/kg	t	€/kg	t	€/kg	t	€/kg	t	€/kg	t	€/kg	t	€/kg
Belgien	-	-	-	-	-	-	-	-	-	-	-	-	-	-
Dänemark	-	-	-	-	-	-	-	-	-	-	-	-	-	-
Estland	-	-	-	-	-	-	-	-	-	-	-	-	-	-
Finnland	-	-	-	-	-	-	-	-	-	-	-	-	-	-
Frankreich	-	-	-	-	-	-	-	-	-	-	-	-	-	-
Färöer	86	2,27	-	-	-	-	76	2,28	-	-	-	-	10	2,21
Großbritannien	109	2,17	2	2,16	84	2,09	23	2,42	-	-	-	-	1	4,24
Irland	-	-	-	-	-	-	-	-	-	-	-	-	-	-
Island	1.364	2,38	1	1,85	59	2,13	1.225	2,42	-	-	-	-	79	2,07
Italien	-	-	-	-	-	-	-	-	-	-	-	-	-	-
Niederlande	-	-	-	-	-	-	-	-	-	-	-	-	-	-
Norwegen	-	-	-	-	-	-	-	-	-	-	-	-	-	-
Polen	-	-	-	-	-	-	-	-	-	-	-	-	-	-
Schweden	-	-	-	-	-	-	-	-	-	-	-	-	-	-
Spanien	-	-	-	-	-	-	-	-	-	-	-	-	-	-

Quelle: BLE

EINFUHR VON FISCHEREIERZEUGNISSEN IN DIE BUNDESREPUBLIK DEUTSCHLAND

TABELLE 8

- PRODUKTGEWICHT -

BLE -523-	Berichtsmonat		Vorjahresmonat		Vormonat		Vorjahresmonat		Fortschreibung		Fortschreibung	
	MAI 2012		MAI 2011		APRIL 2012		APRIL 2011		01.01. -31.05.12		01.01. - 31.05.11	
	T	EUR/KG	T	EUR/KG	T	EUR/KG	T	EUR/KG	T	EUR/KG	T	EUR/KG
INSGESAMT 1)	62.378	4,34	73.933	3,75	58.555	4,12	74.095	3,75	356.003	3,92	401.346	3,72
EU	24.811	5,03	20.850	4,86	22.417	4,84	30.484	3,33	140.226	4,29	140.963	4,37
Drittländer	37.567	3,88	53.083	3,32	36.138	3,68	43.612	4,04	215.777	3,69	260.383	3,37
SEEFISCHE frisch	2.621	6,08	3.542	4,86	2.310	6,11	3.321	5,18	13.733	5,98	15.740	5,58
EU	1.462	6,31	1.567	6,03	1.185	6,36	1.536	6,15	6.737	6,55	7.414	6,72
Drittländer	1.159	5,79	1.976	3,93	1.125	5,84	1.785	4,35	6.996	5,43	8.326	4,56
SEEFISCHE ausg. Filets, lebend, frisch	1.618	4,80	2.542	3,70	1.414	4,64	2.131	4,41	8.411	4,73	9.901	4,35
EU	869	6,07	981	5,59	699	6,07	820	6,68	3.865	6,40	3.831	6,60
Drittländer	749	3,34	1.561	2,51	716	3,25	1.310	2,99	4.547	3,31	6.070	2,93
SEEFISCHFILET frisch	984	8,14	979	7,81	887	8,41	1.140	6,70	5.245	7,96	5.670	7,66
EU	574	6,63	565	6,75	479	6,76	667	5,71	2.803	6,72	3.429	6,83
Drittländer	410	10,26	414	9,26	409	10,35	473	8,11	2.442	9,38	2.242	8,94
SEEFISCHE gefroren	21.753	2,96	28.704	2,56	19.182	2,65	23.770	3,09	111.628	2,82	127.089	2,73
EU	4.849	3,77	4.187	3,60	3.463	3,73	5.725	2,63	22.652	3,49	22.363	3,57
Drittländer	16.905	2,73	24.517	2,38	15.718	2,41	18.045	3,23	88.976	2,65	104.726	2,55
SEEFISCHE ausg. Filets u. Fleisch, gefr.	1.701	2,80	4.126	2,13	3.451	1,72	2.996	2,94	14.103	2,45	16.075	2,40
EU	1.201	2,74	1.146	3,15	895	3,25	2.368	1,52	8.587	2,68	7.730	2,81
Drittländer	500	2,93	2.980	1,74	2.557	1,18	629	8,27	5.516	2,10	8.345	2,01
SEEFISCHFLEISCH gefroren	1.204	1,85	1.711	1,54	1.166	1,61	1.453	1,82	6.890	1,64	7.636	1,69
EU	291	3,15	199	2,42	205	2,64	198	2,44	1.329	2,67	1.285	2,49
Drittländer	913	1,43	1.512	1,43	961	1,39	1.255	1,72	5.561	1,40	6.351	1,53

1) Alle Fischereierzeugnisse

Quelle: Statistisches Bundesamt, Wiesbaden

EINFUHR VON SEEFISCH, FRISCH IN DIE BUNDESREPUBLIK DEUTSCHLAND
- PRODUKTGEWICHT-

TABELLE 8. 1

BLE -523-	Berichtsmonat		Vorjahresmonat		Vormonat		Vorjahresmonat		Fortschreibung			
	MAI 2012		MAI 2011		APRIL 2012		APRIL 2011		01.01.-31.05.12		01.01.-31.05.11	
	T	EUR/KG	T	EUR/KG	T	EUR/KG	T	EUR/KG	T	EUR/KG	T	EUR/KG
SEEFISCHE ausg. Filets, lebend, frisch	1.618	4,80	2.542	3,70	1.414	4,64	2.131	4,41	8.411	4,73	9.901	4,35
EU	869	6,07	981	5,59	699	6,07	820	6,68	3.865	6,40	3.831	6,60
Drittländer	749	3,34	1.561	2,51	716	3,25	1.310	2,99	4.547	3,31	6.070	2,93
Kabeljau frisch	252	3,57	329	3,56	375	3,26	409	2,87	1.935	3,55	2.116	3,60
EU	42	4,54	39	5,61	34	4,84	62	3,51	228	4,94	295	5,01
Drittländer	209	3,38	290	3,29	340	3,10	347	2,75	1.708	3,37	1.821	3,37
Köhler frisch	58	2,33	215	1,84	131	2,66	246	1,61	630	2,67	943	2,07
EU	28	2,43	185	1,83	92	2,67	122	2,77	350	2,75	489	2,12
Drittländer	30	2,24	30	1,93	39	2,65	124	0,47	280	2,57	454	2,01
Rotbarsch frisch	161	2,58	756	1,98	101	2,75	551	2,72	776	2,63	2.338	2,28
EU	13	6,67	25	3,46	15	4,80	13	6,54	57	6,11	66	5,29
Drittländer	149	2,24	731	1,93	86	2,38	538	2,63	719	2,35	2.272	2,20
Schellfisch frisch	55	2,21	78	2,11	106	2,13	90	1,83	425	2,33	382	2,48
EU	16	3,44	11	3,68	8	3,46	18	2,39	69	3,94	74	3,63
Drittländer	39	1,70	66	1,84	98	2,02	72	1,69	356	2,02	309	2,21
Scholle frisch	292	3,16	269	3,10	115	2,95	130	6,39	621	3,26	581	3,26
EU	283	3,19	257	3,14	110	3,00	126	6,39	601	3,30	560	3,30
Drittländer	9	2,27	12	2,14	5	1,84	4	6,41	19	2,22	21	2,32
SEEFISCHFILET frisch	984	8,14	979	7,81	887	8,41	1.140	6,70	5.245	7,96	5.670	7,66
EU	574	6,63	565	6,75	479	6,76	667	5,71	2.803	6,72	3.429	6,83
Drittländer	410	10,26	414	9,26	409	10,35	473	8,11	2.442	9,38	2.242	8,94
Kabeljaufilet frisch	155	7,63	163	7,38	171	7,78	166	7,24	922	7,43	936	7,13
EU	108	6,93	99	6,59	106	6,75	120	5,43	574	6,81	612	6,46
Drittländer	47	9,25	64	8,61	65	9,43	45	12,05	348	8,45	325	8,40
Köhlerfilet frisch	216	4,79	199	4,64	189	5,21	288	3,20	1.013	5,15	1.216	4,98
EU	204	4,74	185	4,64	178	5,16	196	4,39	933	5,13	1.021	5,14
Drittländer	13	5,52	14	4,63	12	5,90	93	0,68	80	5,32	195	4,12
Rotbarschfilet frisch	64	7,14	66	7,42	56	7,63	80	6,06	384	7,60	455	7,59
EU	9	4,94	5	8,09	3	5,63	13	3,02	41	5,01	37	7,30
Drittländer	55	7,48	61	7,37	53	7,75	68	6,63	343	7,90	418	7,62

Quelle: Statistisches Bundesamt, Wiesbaden

EINFUHR VON SEEFISCH, GEFROREN IN DIE BUNDESREPUBLIK DEUTSCHLAND

TABELLE 8. 2

- PRODUKTGEWICHT-

BLE -523-	Berichtsmonat		Vorjahresmonat		Vormonat		Vorjahresmonat		Fortschreibung			
	MAI 2012		MAI 2011		APRIL 2012		APRIL 2011		01.01. -31.05.12		01.01. - 31.05.11	
	T	EUR/KG	T	EUR/KG	T	EUR/KG	T	EUR/KG	T	EUR/KG	T	EUR/KG
SEEFISCHE ausg. Filets u. Fleisch, gefr.	1.701	2,80	4.126	2,13	3.451	1,72	2.996	2,94	14.103	2,45	16.075	2,40
EU	1.201	2,74	1.146	3,15	895	3,25	2.368	1,52	8.587	2,68	7.730	2,81
Drittländer	500	2,93	2.980	1,74	2.557	1,18	629	8,27	5.516	2,10	8.345	2,01
Kabeljau gefroren	171	3,16	462	2,63	263	3,05	129	9,40	998	3,13	1.956	2,93
EU	5	4,44	7	4,55	8	4,68	14	2,10	35	4,26	32	4,08
Drittländer	166	3,12	456	2,60	255	3,00	115	10,31	963	3,09	1.924	2,91
Köhler gefroren	44	2,96	213	2,31	1	9,23	191	2,57	441	2,06	765	2,01
EU	42	3,06	58	3,60	1	9,23	5	42,45	83	2,59	78	3,97
Drittländer	3	1,48	155	1,83			186	1,52	358	1,94	687	1,78
Rotbarsch gefroren	53	3,06	230	3,15	69	3,35	45	16,22	288	3,22	735	2,95
EU	45	2,93	37	2,73	5	4,51	11	9,09	107	3,00	81	2,50
Drittländer	8	3,78	193	3,22	64	3,26	34	18,57	181	3,35	654	3,01
Schw. Heilbutt gefroren	69	5,80	85	6,14	36	6,57	86	6,11	503	5,68	769	5,40
EU	20	7,33	49	6,57	17	7,38	77	4,20	263	5,87	517	5,52
Drittländer	49	5,19	36	5,54	19	5,85	9	23,53	240	5,48	252	5,14
Makrelen gefroren	686	2,29	1.151	1,32	556	2,27	1.888	0,81	6.355	2,05	5.033	1,68
EU	653	2,31	317	1,91	501	2,33	1.860	0,33	5.712	2,11	3.986	1,82
Drittländer	33	1,94	834	1,10	55	1,72	28	33,27	643	1,52	1.047	1,14
Stöcker gefroren	8	2,50	1	1,43	8	4,00	2	0,59	46	3,15	7	1,43
EU	6	2,28	1	1,43	8	4,00	2	0,59	32	3,25	7	1,43
Drittländer	2	3,16							13	2,91		

Quelle: Statistisches Bundesamt, Wiesbaden

EINFUHR VON SEEFISCHFLEISCH, GEFROREN IN DIE BUNDESREPUBLIK DEUTSCHLAND

TABELLE 8. 3

- PRODUKTGEWICHT-

BLE -523-	Berichtsmonat		Vorjahresmonat		Vormonat		Vorjahresmonat		Fortschreibung			
	MAI 2012		MAI 2011		APRIL 2012		APRIL 2011		01.01.-31.05.12		01.01.-31.05.11	
	T	EUR/KG	T	EUR/KG	T	EUR/KG	T	EUR/KG	T	EUR/KG	T	EUR/KG
SEEFISCHFLEISCH gefroren	1.204	1,85	1.711	1,54	1.166	1,61	1.453	1,82	6.890	1,64	7.636	1,69
EU	291	3,15	199	2,42	205	2,64	198	2,44	1.329	2,67	1.285	2,49
Drittländer	913	1,43	1.512	1,43	961	1,39	1.255	1,72	5.561	1,40	6.351	1,53
Kabeljaufleisch gefroren	73	1,66	62	1,63	10	2,32	95	1,06	305	1,50	440	1,73
EU	67	1,54	5	2,44	7	2,08	47	0,23	216	1,55	147	1,94
Drittländer	5	3,15	58	1,57	3	2,96	48	1,88	89	1,37	293	1,62
Köhlerfleisch gefroren	48	1,35	56	1,65	28	1,76	44	2,11	494	1,59	442	1,62
EU			21	1,61			9	3,82	189	1,56	109	1,58
Drittländer	48	1,35	35	1,67	28	1,76	35	1,67	305	1,61	333	1,63
Paz. Pollackfleisch gefroren	540	1,36	1.072	1,37	377	1,32	587	2,50	2.654	1,33	2.626	1,50
EU	1	1,67	2	2,94	1	2,50			41	1,82	2	2,94
Drittländer	539	1,36	1.070	1,37	377	1,32	587	2,49	2.613	1,32	2.624	1,50
Seehechtfleisch gefroren	100	1,53	175	1,41	407	1,36	347	0,71	1.471	1,38	1.699	1,48
EU							21				21	1,22
Drittländer	100	1,53	175	1,41	407	1,36	327	0,75	1.471	1,38	1.678	1,48
Rotbarschfleisch, gefroren	0	.	2	6,25	0	.	9	1,14	26	1,67	50	2,06
EU	0	.	2	6,25	0	.	1	8,33	3	4,64	9	5,57
Drittländer							8		23	1,31	41	1,30

Quelle: Statistisches Bundesamt, Wiesbaden

EINFUHR VON SEEFISCHFILET, GEFROREN IN DIE BUNDESREPUBLIK DEUTSCHLAND
- PRODUKTGEWICHT-

TABELLE 8. 4

BLE -523-	Berichtsmonat		Vorjahresmonat		Vormonat		Vorjahresmonat		Fortschreibung			
	MAI 2012		MAI 2011		APRIL 2012		APRIL 2011		01.01.-31.05.12		01.01.-31.05.11	
	T	EUR/KG	T	EUR/KG	T	EUR/KG	T	EUR/KG	T	EUR/KG	T	EUR/KG
SEEFISCHFILET gefroren	18.849	3,05	22.867	2,71	14.565	2,95	19.321	3,21	90.635	2,97	103.378	2,86
EU	3.357	4,19	2.841	3,86	2.364	4,01	3.160	3,47	12.736	4,12	13.348	4,12
Drittländer	15.492	2,80	20.025	2,54	12.201	2,74	16.162	3,15	77.899	2,78	90.030	2,68
Kabeljaufilet gefroren	2.274	4,85	2.071	4,34	1.298	4,81	1.568	5,74	9.053	4,79	10.133	4,25
EU	1.068	4,90	584	4,73	615	4,95	849	3,26	3.302	5,02	3.285	4,74
Drittländer	1.206	4,80	1.487	4,19	683	4,69	719	8,66	5.751	4,66	6.848	4,01
Köhlerfilet gefroren	542	3,80	927	3,54	735	3,81	1.057	3,10	4.274	3,70	5.854	3,36
EU	49	4,30	242	3,88	118	4,24	413	2,27	596	3,66	1.695	3,88
Drittländer	493	3,75	685	3,42	617	3,73	643	3,64	3.678	3,70	4.159	3,15
Rotbarschfilet gefroren	356	4,65	273	3,49	153	4,73	183	5,21	1.179	4,46	1.692	3,56
EU	14	4,93	41	4,64	19	5,24	35	5,33	160	5,05	178	4,62
Drittländer	342	4,64	233	3,29	134	4,66	148	5,18	1.019	4,37	1.514	3,43
Paz. Pollackfilet gefroren	11.956	2,32	15.500	2,21	9.613	2,32	12.516	2,74	59.025	2,37	66.009	2,39
EU	368	2,84	618	2,88	150	3,29	322	5,52	1.070	3,10	1.886	2,97
Drittländer	11.588	2,30	14.882	2,19	9.462	2,30	12.194	2,67	57.955	2,35	64.123	2,38
Seehechtfilet gefroren	942	2,58	1.162	2,20	705	2,42	1.084	2,36	5.375	2,45	6.102	2,28
EU	57	3,03	136	2,27	113	2,10	116	2,64	383	2,70	394	3,06
Drittländer	885	2,55	1.026	2,20	592	2,48	968	2,33	4.992	2,43	5.708	2,22
Makrelenfilet gefroren	827	2,45	530	2,35	674	2,28	608	2,04	3.807	2,53	2.571	2,42
EU	790	2,37	509	2,33	670	2,28	606	1,95	3.625	2,46	2.499	2,40
Drittländer	37	4,13	21	2,84	4	2,44	3	24,00	182	4,08	72	3,03
Neuseeländ. Grenadierfilet gefroren	61	3,43	543	2,60	23	3,21	449	3,14	233	3,19	2.101	2,72
EU	5	3,88	5	5,00			6	4,21	34	3,06	35	4,38
Drittländer	56	3,39	539	2,57	23	3,21	443	3,13	200	3,21	2.066	2,70

Quelle: Statistisches Bundesamt, Wiesbaden

EINFUHR VON HERING, FRISCH, GEKÜHLT ODER GEFROREN IN DIE BUNDESREPUBLIK DEUTSCHLAND

TABELLE 8. 5

- PRODUKTGEWICHT-

BLE -523-	Berichtsmonat		Vorjahresmonat		Vormonat		Vorjahresmonat		Fortschreibung			
	MAI 2012		MAI 2011		APRIL 2012		APRIL 2011		01.01.-31.05.12		01.01.-31.05.11	
	T	EUR/KG	T	EUR/KG	T	EUR/KG	T	EUR/KG	T	EUR/KG	T	EUR/KG
HERINGE INSGESAMT 1)	5.762	2,54	5.473	2,00	6.714	2,28	10.815	1,01	65.497	1,79	80.495	1,40
EU	5.266	2,59	3.581	2,38	5.266	2,36	8.136	1,05	42.420	1,68	45.952	1,45
Drittländer	497	2,00	1.892	1,27	1.448	1,96	2.679	0,90	23.077	1,99	34.544	1,32
Heringe frisch:	992	2,16	345	1,56	894	1,08	3.927	0,14	20.657	0,74	26.973	0,90
EU	968	2,17	284	1,58	872	1,07	3.878	0,12	20.529	0,73	26.106	0,89
Drittländer	24	1,94	61	1,46	22	1,86	49	1,82	128	1,93	867	0,94
Heringe ausg. Fleisch u. Filets, frisch	620	2,10	72	1,33	670	0,64	527	0,18	18.799	0,60	16.322	0,54
EU	620	2,10	72	1,33	670	0,64	527	0,18	18.785	0,60	15.912	0,54
Drittländer	0	0,00							13	1,43	411	0,53
Heringsfleisch frisch	372	2,26	273	1,62	224	2,42	3.399	0,13	1.859	2,15	10.651	1,44
EU	348	2,29	212	1,66	202	2,48	3.350	0,11	1.744	2,16	10.194	1,45
Drittländer	24	1,96	61	1,46	22	1,86	49	1,82	115	1,99	456	1,31
Heringe gefroren:	761	2,84	2.542	1,66	1.804	2,04	3.740	1,13	25.374	2,02	36.924	1,39
EU	369	3,72	764	2,59	378	2,35	1.111	1,78	2.506	2,33	3.482	1,99
Drittländer	392	2,00	1.778	1,26	1.426	1,96	2.629	0,85	22.868	1,99	33.443	1,33
Heringe ausg. Fleisch u. Filets, gefr.	165	1,58	371	0,77	131	1,48	1.071	0,27	2.850	1,49	3.604	1,00
EU	67	1,46	41	0,95	53	1,41	952	0,04	865	1,27	1.519	1,20
Drittländer	99	1,66	330	0,75	78	1,52	118	2,09	1.985	1,59	2.085	0,86
Heringsfleisch gefroren	296	2,09	1.284	1,37	1.323	1,93	1.901	0,93	15.010	1,91	26.191	1,36
EU	84	2,26	547	1,38	101	1,69	45	16,74	471	1,92	907	1,45
Drittländer	212	2,02	737	1,37	1.222	1,95	1.856	0,54	14.539	1,91	25.284	1,36
Heringsfilet gefroren	300	4,27	887	2,44	350	2,66	768	2,82	7.515	2,45	7.129	1,72
EU	218	4,98	176	6,71	224	2,87	113	10,46	1.170	3,28	1.055	3,59
Drittländer	82	2,36	711	1,39	126	2,30	655	1,51	6.345	2,30	6.074	1,40

1) Alle Heringserzeugnisse

Quelle: Statistisches Bundesamt, Wiesbaden

EINFUHR VON SÜSSWASSERFISCHEN IN DIE BUNDESREPUBLIK DEUTSCHLAND

TABELLE 8.6.1

- PRODUKTGEWICHT -

BLE -523-	Berichtsmonat		Vorjahresmonat		Vormonat		Vorjahresmonat		Fortschreibung		Fortschreibung	
	MAI 2012		MAI 2011		APRIL 2012		APRIL 2011		01.01. -31.05.12		01.01. - 31.05.11	
	T	EUR/KG	T	EUR/KG	T	EUR/KG	T	EUR/KG	T	EUR/KG	T	EUR/KG
SÜSSWASSERFISCHE INSG.	13.915	5,85	16.583	6,02	11.800	6,03	16.116	6,20	67.575	6,01	82.535	6,42
EU	5.236	7,91	5.192	8,82	4.837	8,23	5.900	7,76	25.176	8,44	28.284	9,30
Drittländer	8.679	4,60	11.390	4,74	6.962	4,49	10.216	5,29	42.399	4,57	54.251	4,92
LACHSE	8.905	6,55	9.528	7,46	7.231	6,93	9.589	7,41	44.282	6,80	50.232	7,83
EU	3.512	8,86	3.433	10,05	3.378	9,19	4.303	8,02	18.469	9,20	19.981	10,49
Drittländer	5.393	5,04	6.095	6,00	3.853	4,95	5.286	6,91	25.813	5,08	30.250	6,06
Lachse, ausg. Filet, frisch	3.380	4,10	3.327	5,45	2.401	3,99	3.401	5,33	15.762	3,94	17.539	5,45
EU	236	5,10	128	6,91	245	5,11	449	1,97	1.122	5,04	1.125	6,27
Drittländer	3.144	4,02	3.199	5,39	2.157	3,86	2.952	5,84	14.641	3,85	16.413	5,39
Lachsfilet frisch	629	6,28	427	8,66	496	6,53	524	7,06	2.861	6,30	2.683	8,43
EU	284	6,32	129	9,47	259	6,96	253	4,83	1.446	6,44	1.185	8,50
Drittländer	345	6,24	298	8,30	236	6,05	270	9,15	1.415	6,15	1.498	8,37
Lachse, ausg. Filet, gefroren	215	5,71	466	4,73	158	4,28	394	5,60	1.140	5,13	1.899	5,17
EU	120	5,66	83	4,96	62	4,90	88	4,70	474	5,44	342	7,05
Drittländer	95	5,79	383	4,68	95	3,87	306	5,86	667	4,92	1.557	4,76
Lachsfilet gefroren	2.015	6,37	2.618	6,79	1.534	6,53	1.993	8,92	9.477	6,78	12.211	6,95
EU	305	6,71	503	7,29	301	7,12	405	9,06	1.396	6,93	2.211	7,18
Drittländer	1.710	6,31	2.115	6,67	1.233	6,38	1.588	8,88	8.081	6,76	10.000	6,90
"andere" Süßwasserfische, Filet, frisch 1)	130	6,35	125	7,16	61	6,91	159	5,63	423	6,47	959	6,05
EU	58	6,28	106	7,15	35	7,07	134	5,67	240	6,37	826	5,92
Drittländer	72	6,41	19	7,20	27	6,69	25	5,44	183	6,61	133	6,82
"andere" Süßwasserfische, Filet, gefroren 2)	557	6,55	649	8,16	576	6,84	546	9,70	2.479	6,65	3.074	8,22
EU	136	6,98	220	7,68	155	7,44	147	11,47	584	7,28	955	8,41
Drittländer	421	6,42	430	8,40	421	6,61	399	9,05	1.895	6,45	2.119	8,13

1) Waren des KN-Codes 03043900

2) Waren des KN-Codes 03046900

Quelle: Statistisches Bundesamt, Wiesbaden

EINFUHR VON SÜSSWASSERFISCHEN IN DIE BUNDESREPUBLIK DEUTSCHLAND

TABELLE 8.6.2

- PRODUKTGEWICHT -

BLE -523-	Berichtsmonat		Vorjahresmonat		Vormonat		Vorjahresmonat		Fortschreibung			
	MAI 2012		MAI 2011		APRIL 2012		APRIL 2011		01.01. -31.05.12		01.01. - 31.05.11	
	T	EUR/KG	T	EUR/KG	T	EUR/KG	T	EUR/KG	T	EUR/KG	T	EUR/KG
Tilapia, alle Aufmachungen	188	4,34	320	3,08	182	3,48	272	3,62	1.145	3,95	1.365	3,57
EU	73	4,96	45	3,19	41	3,85	26	5,60	238	4,69	126	4,24
Drittländer	114	3,95	275	3,06	141	3,38	246	3,41	907	3,75	1.239	3,50
Nilbarsch, alle Aufmachungen	256	4,89	386	4,48	302	4,91	544	3,18	1.495	5,08	2.332	4,63
EU	95	5,60	55	5,00	77	5,71	34	8,11	433	5,82	210	5,31
Drittländer	161	4,48	331	4,39	226	4,64	510	2,85	1.063	4,77	2.122	4,56
Pangasius, alle Aufmachungen			3.342	2,05			2.763	2,48			14.544	1,98
EU			80	3,20			43	6,02			380	3,04
Drittländer			3.262	2,03			2.721	2,43			14.163	1,95
Welse, alle Aufmachungen	1.787	2,64			1.663	2,45			9.613	2,47		
EU	224	5,51			220	3,66			984	4,99		
Drittländer	1.563	2,23			1.444	2,27			8.629	2,18		

Quelle: Statistisches Bundesamt, Wiesbaden

EINFUHR AUSGEWÄHLTER FISCHINDUSTRIELLER FERTIGERZEUGNISSE IN DIE BUNDESREPUBLIK DEUTSCHLAND
TABELLE 8. 7

- PRODUKTGEWICHT-

BLE -523-	Berichtsmonat		Vorjahresmonat		Vormonat		Vorjahresmonat		Fortschreibung		Fortschreibung	
	MAI 2012		MAI 2011		APRIL 2012		APRIL 2011		01.01.-31.05.12		01.01.-31.05.11	
	T	EUR/KG	T	EUR/KG	T	EUR/KG	T	EUR/KG	T	EUR/KG	T	EUR/KG
Heringskonserven und Halbfabrikate	3.764	2,53	2.383	2,37	3.735	2,58	3.037	1,86	17.895	2,53	15.668	2,17
EU	3.685	2,54	2.332	2,39	3.735	2,58	3.036	1,84	17.815	2,53	15.435	2,18
Drittländer	80	2,00	51	1,28			1	81,25	80	2,01	232	1,50
Thunfisch- und Bonitenkonserven	4.431	3,75	7.426	2,54	4.978	3,30	5.583	3,38	25.534	3,39	30.087	2,63
EU	1.074	4,93	810	4,13	723	4,31	1.447	2,32	4.793	4,50	4.543	3,87
Drittländer	3.358	3,38	6.616	2,34	4.256	3,13	4.137	3,75	20.741	3,14	25.544	2,41
Sardinenkonserven	596	2,97	462	3,22	357	3,42	338	4,39	2.714	3,48	2.576	3,23
EU	15	5,87	91	3,92	31	5,50	159	2,24	285	4,79	589	3,92
Drittländer	581	2,89	371	3,05	326	3,22	179	6,30	2.429	3,33	1.987	3,03
Tiefgefrorene, panierte Fischfilets 1)	1.252	3,48	786	3,41	901	3,42	831	3,22	5.532	3,48	4.287	3,55
EU	1.184	3,45	735	3,39	879	3,43	807	3,09	5.346	3,46	4.063	3,51
Drittländer	68	4,08	51	3,71	22	2,97	24	7,78	186	3,87	223	4,23
Andere Krebstiere, zuber. (inkl. Hummer)	1.590	8,54	1.620	6,97	1.731	8,08	2.584	4,37	9.311	8,07	11.059	7,25
EU	500	10,63	236	7,35	480	10,27	1.204	1,44	2.833	9,55	3.701	8,52
Drittländer	1.090	7,59	1.384	6,91	1.251	7,24	1.380	6,92	6.478	7,42	7.359	6,61
Weichtiere, zubereitet	884	3,30	566	2,86	464	3,81	309	5,23	2.948	3,52	2.199	3,41
EU	539	4,00	281	3,39	328	4,00	196	4,85	1.873	3,89	1.294	3,70
Drittländer	345	2,20	285	2,33	136	3,35	113	5,87	1.075	2,86	905	2,99
Krabben, zubereitet	211	9,82	120	6,18	111	8,91	159	4,66	903	7,77	761	6,47
EU	207	9,89	111	6,43	110	8,89	156	4,60	878	7,83	729	6,53
Drittländer	4	6,34	9	3,02	1	12,50	4	7,43	25	5,47	33	5,15
Räucherlachs	2.494	10,08	2.444	11,03	2.381	10,31	2.973	9,07	13.252	10,22	14.246	11,70
EU	2.403	10,06	2.410	10,97	2.341	10,26	2.925	9,04	12.966	10,17	14.089	11,67
Drittländer	91	10,61	34	15,40	40	13,57	49	10,64	287	12,92	156	14,72
Forellen, geräuchert	336	8,82	433	9,20	327	8,32	517	7,70	1.581	8,51	2.703	8,63
EU	265	9,08	339	9,61	228	8,56	359	9,06	1.101	8,81	1.977	9,05
Drittländer	71	7,87	94	7,75	99	7,75	158	4,63	479	7,82	726	7,50

1) ohne Heringsfilets, roh, paniert, gefroren

Quelle: Statistisches Bundesamt, Wiesbaden

AUSFUHR VON FISCHEREIERZEUGNISSEN AUS DER BUNDESREPUBLIK DEUTSCHLAND
- PRODUKTGEWICHT-

TABELLE 9

BLE -523-	Berichtsmonat		Vorjahresmonat		Vormonat		Vorjahresmonat		Fortschreibung			
	MAI 2012		MAI 2011		APRIL 2012		APRIL 2011		01.01.-31.05.12		01.01.-31.05.11	
	T	EUR/KG	T	EUR/KG	T	EUR/KG	T	EUR/KG	T	EUR/KG	T	EUR/KG
INSGESAMT 1)	42.447	3,11	38.533	3,29	30.757	3,83	44.141	2,87	202.837	3,20	218.109	3,05
EU	39.617	2,99	34.853	3,24	28.738	3,76	41.875	2,69	181.345	3,16	204.912	2,99
Drittländer	2.830	4,84	3.680	3,76	2.019	4,81	2.267	6,11	21.492	3,54	13.197	4,01
SEEFISCHE frisch	6.814	1,18	9.481	0,89	1.961	2,37	7.157	1,17	22.790	1,53	32.924	1,27
EU	6.800	1,16	8.854	0,84	1.944	2,30	7.153	1,04	22.726	1,51	32.286	1,26
Drittländer	14	10,43	628	1,49	17	10,69	4	252,97	65	10,63	638	1,58
SEEFISCHE ausg. Filets, lebend, frisch	6.703	1,02	9.321	0,76	1.794	1,54	6.881	1,03	21.942	1,20	30.838	1,04
EU	6.695	1,01	8.698	0,71	1.784	1,49	6.881	0,90	21.905	1,19	30.213	1,03
Drittländer	8	9,88	623	1,43	10	10,53	0	4450,00	37	10,22	626	1,49
SEEFISCHFILET frisch	111	10,53	157	8,54	164	11,25	262	5,10	837	10,17	2.008	4,64
EU	105	10,49	153	8,47	156	11,27	261	4,96	809	10,14	2.001	4,62
Drittländer	6	11,21	4	11,71	8	10,90	1	41,00	28	11,20	6	9,68
SEEFISCHE gefroren	13.599	2,22	8.412	3,01	5.841	3,21	11.428	2,22	56.724	2,48	62.838	2,14
EU	12.269	2,11	6.735	3,07	5.105	3,36	10.640	1,95	46.479	2,42	56.653	2,14
Drittländer	1.330	3,27	1.676	2,77	736	2,11	788	5,89	10.244	2,77	6.185	2,15
SEEFISCHE ausg. Filets u. Fleisch, gefr.	8.121	1,09	2.526	2,70	1.146	2,19	6.979	0,98	29.482	1,57	34.277	1,16
EU	6.920	0,74	1.306	2,51	462	2,75	6.323	0,52	20.299	1,09	29.127	1,03
Drittländer	1.201	3,10	1.220	2,90	685	1,82	656	5,39	9.182	2,63	5.150	1,93
SEEFISCHFLEISCH gefroren	142	2,47	228	1,83	374	2,04	192	2,17	1.130	2,03	1.012	1,90
EU	125	2,67	204	1,83	373	2,02	192	1,94	1.106	2,02	985	1,89
Drittländer	17	1,04	24	1,82	1	6,92	0	440,00	24	2,30	27	2,20
SEEFISCHFILET gefroren	5.336	3,95	5.657	3,20	4.321	3,57	4.257	4,25	26.112	3,53	27.549	3,37
EU	5.225	3,91	5.225	3,26	4.271	3,55	4.125	4,13	25.074	3,51	26.542	3,37
Drittländer	111	5,43	432	2,44	50	5,92	132	8,01	1.038	4,07	1.007	3,30

1) Alle Fischereierzeugnisse

Quelle: Statistisches Bundesamt, Wiesbaden

AUSFUHR VON SEEFISCH, FRISCH AUS DER BUNDESREPUBLIK DEUTSCHLAND

TABELLE 9. 1

- PRODUKTGEWICHT-

BLE -523-	Berichtsmonat		Vorjahresmonat		Vormonat		Vorjahresmonat		Fortschreibung			
	MAI 2012		MAI 2011		APRIL 2012		APRIL 2011		01.01. -31.05.12		01.01. - 31.05.11	
	T	EUR/KG	T	EUR/KG	T	EUR/KG	T	EUR/KG	T	EUR/KG	T	EUR/KG
SEEFISCHE ausg. Filets, lebend, frisch	6.703	1,02	9.321	0,76	1.794	1,54	6.881	1,03	21.942	1,20	30.838	1,04
EU	6.695	1,01	8.698	0,71	1.784	1,49	6.881	0,90	21.905	1,19	30.213	1,03
Drittländer	8	9,88	623	1,43	10	10,53	0	.	37	10,22	626	1,49
Kabeljau frisch	708	2,10	1.334	1,77	386	2,24	870	2,72	2.643	2,31	4.451	2,20
EU	708	2,10	744	2,09	386	2,24	870	1,79	2.642	2,30	3.860	2,32
Drittländer			590	1,38					1	6,92	590	1,38
Köhler frisch	712	1,49	1.074	1,27	181	1,13	1.213	1,13	3.407	1,42	4.646	1,45
EU	712	1,49	1.074	1,27	181	1,13	1.213	1,13	3.407	1,42	4.646	1,45
Drittländer												
Rotbarsch frisch	16	3,03	28	3,43	14	3,01	15	6,32	37	3,32	53	3,86
EU	16	3,03	27	3,51	14	3,01	15	6,25	37	3,32	52	3,91
Drittländer			1	1,11							1	1,11
Schellfisch frisch	58	1,56	126	1,38	62	1,81	52	3,38	306	1,70	298	1,55
EU	58	1,56	100	1,49	62	1,81	52	2,89	306	1,70	272	1,60
Drittländer			26	0,96							26	0,96
Scholle frisch	521	1,35	430	1,29	68	1,35	454	1,22	1.647	1,34	1.946	1,12
EU	521	1,35	430	1,29	68	1,35	454	1,22	1.647	1,34	1.946	1,12
Drittländer	1	5,71							1	5,71		
SEEFISCHFILET frisch	111	10,53	157	8,54	164	11,25	262	5,10	837	10,17	2.008	4,64
EU	105	10,49	153	8,47	156	11,27	261	4,96	809	10,14	2.001	4,62
Drittländer	6	11,21	4	11,71	8	10,90	1	41,00	28	11,20	6	9,68
Kabeljaufilet frisch	40	8,00	63	8,21	56	9,09	60	8,65	316	8,72	324	8,05
EU	35	7,63	60	8,02	50	8,86	60	8,05	292	8,53	319	8,03
Drittländer	5	10,61	3	11,47	6	10,97	0	.	24	10,99	5	9,44
Köhlerfilet frisch	3	4,69	1	7,14	7	5,28	2	2,17	25	5,34	29	4,03
EU	3	4,69	1	7,14	7	5,28	2	2,27	25	5,34	29	4,04
Drittländer							0	.			0	.
Rotbarschfilet frisch	8	5,57	5	8,72	7	6,30	5	8,20	27	6,97	13	9,55
EU	8	5,51	5	8,72	7	6,30	5	8,37	27	6,96	13	9,55
Drittländer	0	.					0	.	0	.	0	.

Quelle: Statistisches Bundesamt, Wiesbaden

AUSFUHR VON SEEFISCH, GEFROREN AUS DER BUNDESREPUBLIK DEUTSCHLAND

TABELLE 9. 2

- PRODUKTGEWICHT -

BLE -523-	Berichtsmonat		Vorjahresmonat		Vormonat		Vorjahresmonat		Fortschreibung			
	MAI 2012		MAI 2011		APRIL 2012		APRIL 2011		01.01.-31.05.12		01.01.-31.05.11	
	T	EUR/KG	T	EUR/KG	T	EUR/KG	T	EUR/KG	T	EUR/KG	T	EUR/KG
SEEFISCHE ausg. Filets u. Fleisch, gefr.	8.121	1,09	2.526	2,70	1.146	2,19	6.979	0,98	29.482	1,57	34.277	1,16
EU	6.920	0,74	1.306	2,51	462	2,75	6.323	0,52	20.299	1,09	29.127	1,03
Drittländer	1.201	3,10	1.220	2,90	685	1,82	656	5,39	9.182	2,63	5.150	1,93
Kabeljau gefroren	334	2,62	456	2,79	143	3,17	452	2,82	1.748	2,77	2.036	2,58
EU	103	3,56	294	3,00	100	3,41	155	5,71	1.026	2,94	1.555	2,74
Drittländer	231	2,20	162	2,42	43	2,62	298	1,31	722	2,54	481	2,04
Köhler gefroren	3	1,48	224	1,73			41	9,51	11	1,40	740	1,71
EU	3	1,48	224	1,73			41	9,51	11	1,40	740	1,71
Drittländer												
Rotbarsch gefroren	44	3,27	120	2,30	18	3,28	11	25,18	358	3,20	444	2,72
EU	26	3,26	60	3,06	17	3,29	10	18,12	281	3,06	286	3,03
Drittländer	18	3,30	60	1,56	1	3,08	1	104,44	77	3,73	158	2,17
Schw. Heilbutt gefroren	605	5,45	748	4,50	59	6,07	184	18,28	2.147	5,39	1.767	4,54
EU	171	5,69	156	5,13	9	6,97	11	74,95	250	5,56	412	5,22
Drittländer	434	5,36	592	4,34	50	5,91	174	14,79	1.897	5,36	1.355	4,34
Makrelen gefroren	1.090	1,56	544	1,51	310	1,97	2.608	0,32	8.847	1,35	13.883	1,02
EU	657	1,50	377	1,62	243	1,96	2.587	0,24	8.275	1,32	13.613	1,01
Drittländer	433	1,66	167	1,27	67	2,01	20	10,39	572	1,76	271	1,29
Stöcker gefroren	3.000	0,46	166	0,89	498	1,11	3.335	0,04	6.014	0,60	12.941	0,48
EU	3.000	0,46	55	0,98	1	2,14	3.224	0,02	4.822	0,46	11.401	0,43
Drittländer			111	0,84	496	1,11	111	0,84	1.192	1,17	1.541	0,83
Blauer Wittling gefroren	2.820	0,29	3	1,88			233	0,03	5.038	0,31	1.130	0,60
EU	2.820	0,29	3	1,88			233	0,03	5.038	0,31	256	0,49
Drittländer											874	0,63

Quelle: Statistisches Bundesamt, Wiesbaden

AUSFUHR VON SEEFISCHFLEISCH, GEFROREN AUS DER BUNDESREPUBLIK DEUTSCHLAND

TABELLE 9. 3

- PRODUKTGEWICHT -

BLE -523-	Berichtsmonat MAI 2012		Vorjahresmonat MAI 2011		Vormonat APRIL 2012		Vorjahresmonat APRIL 2011		Fortschreibung			
	T	EUR/KG	T	EUR/KG	T	EUR/KG	T	EUR/KG	T	EUR/KG	T	EUR/KG
SEEFISCHFLEISCH gefroren	142	2,47	228	1,83	374	2,04	192	2,17	1.130	2,03	1.012	1,90
EU	125	2,67	204	1,83	373	2,02	192	1,94	1.106	2,02	985	1,89
Drittländer	17	1,04	24	1,82	1	6,92	0	.	24	2,30	27	2,20
Kabeljaufleisch gefroren	0	5,00	74	1,67	3	3,13	23	5,42	90	1,83	242	1,75
EU	0	.	74	1,67	3	3,13	23	5,42	90	1,83	242	1,75
Drittländer												
Köhlerfleisch gefroren	27	1,13	25	1,75					91	1,37	66	2,15
EU	10	1,40	1	1,54					74	1,47	42	2,37
Drittländer	17	0,96	24	1,76					17	0,96	24	1,76
Paz. Pollackfleisch gefroren	55	1,82	110	1,58	204	1,56	92	1,90	606	1,59	405	1,55
EU	5	1,82	110	1,58	204	1,56	92	1,90	605	1,58	405	1,55
Drittländer									1	6,00		
Seehechtfleisch gefroren	46	3,43	0	.	131	2,56	30	0,07	206	2,83	136	1,60
EU	46	3,42	0	.	131	2,56	30	0,07	205	2,83	136	1,60
Drittländer	1	4,00							2	3,13		

Quelle: Statistisches Bundesamt, Wiesbaden

AUSFUHR VON SEEFISCHFILET, GEFROREN AUS DER BUNDESREPUBLIK DEUTSCHLAND
- PRODUKTGEWICHT-

TABELLE 9. 4

BLE -523-	Berichtsmonat		Vorjahresmonat		Vormonat		Vorjahresmonat		Fortschreibung			
	MAI 2012		MAI 2011		APRIL 2012		APRIL 2011		01.01.-31.05.12		01.01.-31.05.11	
	T	EUR/KG	T	EUR/KG	T	EUR/KG	T	EUR/KG	T	EUR/KG	T	EUR/KG
SEEFISCHFILET gefroren	5.336	3,95	5.657	3,20	4.321	3,57	4.257	4,25	26.112	3,53	27.549	3,37
EU	5.225	3,91	5.225	3,26	4.271	3,55	4.125	4,13	25.074	3,51	26.542	3,37
Drittländer	111	5,43	432	2,44	50	5,92	132	8,01	1.038	4,07	1.007	3,30
Kabeljaufilet gefroren	1.601	5,08	851	4,60	611	5,00	446	8,78	5.064	4,95	5.082	4,61
EU	1.586	5,07	848	4,60	603	4,98	443	8,80	4.976	4,94	5.060	4,61
Drittländer	15	7,09	4	5,14	8	6,30	3	5,45	88	5,87	23	5,90
Köhlerfilet gefroren	192	4,00	517	3,76	239	4,09	367	5,30	1.674	3,81	2.996	3,53
EU	157	4,02	480	3,84	236	4,08	363	5,07	1.535	3,80	2.921	3,54
Drittländer	36	3,92	37	2,76	4	4,86	3	31,21	139	3,93	75	3,09
Rotbarschfilet gefroren	36	5,18	320	2,10	41	4,89	25	26,60	757	3,75	650	3,32
EU	33	5,11	27	4,84	37	4,78	21	6,35	229	4,95	337	4,50
Drittländer	3	6,00	293	1,85	4	5,85	5	120,22	529	3,23	313	2,04
Paz. Pollackfilet gefroren	2.375	2,60	2.948	2,52	2.668	2,63	2.654	2,80	13.747	2,56	13.080	2,63
EU	2.348	2,59	2.922	2,51	2.651	2,63	2.602	2,82	13.642	2,56	12.912	2,62
Drittländer	26	3,65	26	3,27	18	3,66	52	1,62	105	3,42	168	3,24
Seehechtfilet gefroren	364	3,45	439	3,45	315	3,36	131	11,51	2.253	3,30	1.848	2,98
EU	360	3,44	437	3,45	310	3,35	122	12,32	2.205	3,27	1.794	2,91
Drittländer	4	4,86	2	3,68	5	4,17	9	0,76	47	4,58	54	5,39
Makrelenfilet gefroren	12	2,61	2	6,67	6	3,73	4	2,50	68	2,88	78	2,33
EU	12	2,61	2	6,67	6	3,73	1	9,09	62	2,71	73	2,19
Drittländer							3		5	5,00	5	4,57

Quelle: Statistisches Bundesamt, Wiesbaden

AUSFUHR VON HERING, FRISCH, GEKÜHLT ODER GEFROREN AUS DER BUNDESREPUBLIK DEUTSCHLAND

TABELLE 9. 5

- PRODUKTGEWICHT-

BLE -523-	Berichtsmonat		Vorjahresmonat		Vormonat		Vorjahresmonat		Fortschreibung			
	MAI 2012		MAI 2011		APRIL 2012		APRIL 2011		01.01.-31.05.12		01.01.-31.05.11	
	T	EUR/KG	T	EUR/KG	T	EUR/KG	T	EUR/KG	T	EUR/KG	T	EUR/KG
HERINGE INSGESAMT 1)	2.813	2,58	2.565	2,38	3.657	2,48	5.738	1,07	27.868	1,85	26.116	1,56
EU	2.549	2,46	2.252	2,24	3.412	2,32	5.393	0,94	22.351	1,87	24.719	1,46
Drittländer	265	3,77	313	3,38	245	4,71	345	3,07	5.517	1,78	1.397	3,17
Heringe frisch:	520	0,26	2	3,64	516	0,35	1.675	0,00	2.079	0,56	4.614	0,61
EU	520	0,26	2	3,64	516	0,35	1.675	0,00	2.079	0,56	4.614	0,61
Drittländer												
Heringe ausg. Fleisch u. Filets, frisch	518	0,25	2	3,33	516	0,35	1.530	0,00	1.736	0,30	3.587	0,28
EU	518	0,25	2	3,33	516	0,35	1.530	0,00	1.736	0,30	3.587	0,28
Drittländer												
Heringsfleisch frisch	3	1,72	1	4,29	0	.	146	0,02	343	1,85	1.027	1,79
EU	3	1,72	1	4,29	0	.	146	0,02	343	1,85	1.027	1,79
Drittländer												
Heringe gefroren:	501	1,96	954	1,42	1.202	1,92	1.003	1,35	15.953	1,13	9.704	0,84
EU	439	2,10	944	1,42	1.201	1,91	943	1,43	11.602	1,16	9.575	0,84
Drittländer	62	1,03	10	1,04	0	.	60	0,17	4.351	1,03	129	0,85
Heringe ausg. Fleisch u. Filets, gefr.	68	0,98	35	1,53	212	0,76	125	0,43	11.521	0,75	5.729	0,48
EU	7	1,19	26	1,79	212	0,76	65	0,72	7.172	0,58	5.601	0,48
Drittländer	61	0,95	9	0,77			60	0,12	4.349	1,03	128	0,81
Heringsfleisch gefroren	156	1,97	256	1,42	428	1,93	367	0,99	1.720	1,79	1.310	1,28
EU	156	1,96	256	1,42	428	1,93	367	0,99	1.719	1,79	1.310	1,28
Drittländer	0	10,00			0	.			0	2,50		
Heringsfilet gefroren	278	2,20	663	1,41	562	2,34	510	1,84	2.713	2,29	2.665	1,37
EU	276	2,20	662	1,41	561	2,33	510	1,83	2.711	2,29	2.664	1,37
Drittländer	2	3,33	1	6,00	0	.			2	4,29	1	6,25

1) Alle Heringserzeugnisse

Quelle: Statistisches Bundesamt, Wiesbaden

AUSFUHR VON SÜSSWASSERFISCHEN AUS DER BUNDESREPUBLIK DEUTSCHLAND
- PRODUKTGEWICHT-

TABELLE 9.6

BLE -523-	Berichtsmonat		Vorjahresmonat		Vormonat		Vorjahresmonat		Fortschreibung			
	MAI 2012		MAI 2011		APRIL 2012		APRIL 2011		01.01.-31.05.12		01.01.-31.05.11	
	T	EUR/KG	T	EUR/KG	T	EUR/KG	T	EUR/KG	T	EUR/KG	T	EUR/KG
SÜSSWASSERFISCHE INSG.	4.305	6,61	4.952	7,27	4.061	6,65	4.859	7,41	21.364	6,30	25.083	7,05
EU	4.038	6,30	4.703	7,07	3.821	6,34	4.588	7,25	20.133	6,00	24.063	6,89
Drittländer	267	11,31	249	11,08	240	11,57	271	10,18	1.231	11,19	1.020	10,86
LACHSE	3.200	6,94	3.523	8,04	2.850	7,29	3.401	8,33	15.216	6,92	17.904	7,96
EU	3.015	6,66	3.379	7,84	2.723	7,01	3.257	8,13	14.510	6,67	17.353	7,82
Drittländer	185	11,60	144	12,81	127	13,29	143	12,91	706	12,08	551	12,52
Lachse, ausg. Filet, frisch	1.596	4,19	1.545	5,24	1.242	4,16	1.677	4,82	7.092	3,94	8.739	5,32
EU	1.596	4,19	1.545	5,24	1.242	4,16	1.677	4,82	7.091	3,94	8.738	5,32
Drittländer	0		0	5,00	0	10,00	0	2,50	1	7,50	1	8,89
Lachsfilet frisch	247	7,08	181	8,20	199	7,51	154	9,64	1.335	7,01	978	8,43
EU	234	6,83	174	8,00	192	7,35	154	9,04	1.298	6,86	970	8,40
Drittländer	13	11,72	7	12,96	7	11,97			37	12,19	8	12,10
Lachse, ausg. Filet, gefroren	6	6,72	38	6,20	36	4,72	33	7,08	135	4,92	128	7,64
EU	4	7,89	37	6,23	35	4,72	29	8,08	117	5,16	119	7,80
Drittländer	2	4,50	1	5,00	0	5,00	5	0,87	18	3,31	9	5,29
Lachsfilet gefroren	563	8,44	804	8,03	633	8,99	690	9,35	2.582	8,62	3.517	8,72
EU	545	8,45	770	7,99	615	8,97	656	9,38	2.496	8,61	3.387	8,73
Drittländer	17	8,28	34	9,02	18	9,44	35	8,82	87	9,08	130	8,56
"andere" Süßwasserfische, Filet, frisch 1)	11	14,02	15	12,95	28	11,03	206	0,92	154	9,71	279	7,74
EU	4	10,24	6	10,00	17	8,02	195	0,31	107	6,63	235	6,23
Drittländer	7	16,20	9	15,00	11	15,78	11	11,83	46	16,86	44	15,77
"andere" Süßwasserfische, Filet, gefroren 2)	255	6,36	247	9,01	222	6,83	142	15,73	712	6,89	941	8,82
EU	250	6,30	235	8,95	207	6,69	138	15,22	648	6,62	896	8,74
Drittländer	5	9,57	12	10,16	16	8,72	3	36,76	64	9,67	45	10,54

1) Waren des KN-Codes 03043900

2) Waren des KN-Codes 03046900

Quelle: Statistisches Bundesamt, Wiesbaden

AUSFUHR AUSGEWÄHLTER FISCHINDUSTRIELLER FERTIGERZEUGNISSE AUS DER BUNDESREPUBLIK DEUTSCHLAND

TABELLE 9. 7

- PRODUKTGEWICHT-

BLE -523-	Berichtsmonat		Vorjahresmonat		Vormonat		Vorjahresmonat		Fortschreibung			
	MAI 2012		MAI 2011		APRIL 2012		APRIL 2011		01.01.-31.05.12		01.01.-31.05.11	
	T	EUR/KG	T	EUR/KG	T	EUR/KG	T	EUR/KG	T	EUR/KG	T	EUR/KG
Heringskonserven und Halbfabrikate	1.786	3,43	1.600	2,95	1.936	3,40	3.006	1,57	9.800	3,31	11.637	2,52
EU	1.584	3,27	1.297	2,83	1.692	3,21	2.721	1,35	8.636	3,14	10.370	2,41
Drittländer	202	4,62	303	3,45	245	4,70	285	3,67	1.164	4,59	1.267	3,41
Thunfisch- und Bonitenkonserven	1.005	3,58	719	3,42	567	4,21	1.166	2,11	3.940	3,64	4.648	2,89
EU	879	3,48	656	3,24	545	4,05	1.111	1,91	3.682	3,50	4.438	2,70
Drittländer	126	4,30	63	5,30	22	8,11	55	6,06	258	5,59	210	6,77
Sardinenkonserven	76	2,89	64	3,06	46	3,47	213	0,92	719	2,75	771	2,58
EU	69	2,59	34	1,82	36	2,97	200	0,31	675	2,57	699	2,30
Drittländer	7	5,83	30	4,42	10	5,36	13	10,31	44	5,50	72	5,33
Tiefgefrorene, panierte Fischfilets 1)	5.572	3,16	4.471	3,21	4.995	3,13	3.974	3,61	26.183	3,20	23.049	3,23
EU	5.278	3,09	4.225	3,17	4.806	3,10	3.709	3,61	24.933	3,14	21.781	3,17
Drittländer	294	4,37	247	3,86	189	3,92	265	3,59	1.250	4,22	1.268	4,34
Andere Krebstiere, zuber. (inkl. Hummer)	266	8,77	349	7,90	323	8,80	532	5,19	1.366	9,33	1.974	8,49
EU	227	8,60	299	7,16	299	8,71	432	4,95	1.126	8,79	1.600	7,52
Drittländer	39	9,74	50	12,35	24	10,04	100	6,20	240	11,88	374	12,65
Weichtiere, zubereitet	270	3,25	245	3,38	312	3,12	316	2,62	1.663	3,04	1.509	3,30
EU	262	3,11	226	3,14	292	2,89	280	2,53	1.603	2,88	1.397	3,11
Drittländer	9	7,39	19	6,36	20	6,52	36	3,29	60	7,07	112	5,67
Krabben, zubereitet	33	7,00	29	4,93	24	6,87	28	5,12	132	6,75	146	5,34
EU	30	6,81	29	4,88	21	6,64	27	5,22	118	6,52	145	5,13
Drittländer	3	8,97	0	20,00	3	8,44	1	2,22	13	8,81	2	26,00
Räucherlachs	617	12,00	757	13,67	486	12,43	703	14,71	2.870	12,14	3.798	13,05
EU	491	11,98	671	13,57	410	11,97	628	14,51	2.408	11,94	3.484	12,90
Drittländer	126	12,08	85	14,43	76	14,89	75	16,35	463	13,13	314	14,68
Forellen, geräuchert	63	9,68	22	12,21	42	10,05	57	4,80	210	9,84	173	9,98
EU	62	9,59	21	12,04	41	9,93	53	4,78	206	9,71	162	9,85
Drittländer	1	16,25	1	15,45	0	.	3	5,00	3	17,94	11	11,89

1) ohne Heringsfilets, roh, paniert, gefroren

Quelle: Statistisches Bundesamt, Wiesbaden

Fänge deutscher Fischereifahrzeuge

Angaben in Tonnen Fanggewicht

Hinweis: Längenangaben der Fischereifahrzeuge in Meter über alles

Aal

Fanggebiet	Zone	Große Hochsee- seefischerei	Kleine Hochsee- und Küstenfischerei			Gesamt
			ab 20,0 m	10,0 bis 19,99m	bis 9,99 m	
III	EG			3	22	25
IV EG	EG					0
Gesamt:		0	0	3	22	25

Blauer Wittling

Fanggebiet	Zone	Große Hochsee- seefischerei	Kleine Hochsee- und Küstenfischerei			Gesamt
			ab 20,0 m	10,0 bis 19,99m	bis 9,99 m	
Spitzbergen	NSP					0
II a	A					0
II a, III, IV (EG) (Nordsee)	EG					0
Vb, VI, VII	EG	6.226				6.226
VIII a, b, d	EG					0
VIII e (westliche Biskaya)	EG					0
XII	EG					0
Faröer	FAR					0
Norwegen nördl. 62 ° N, Jan Mayen	NN					0
I, VI, VII, XII, XIV	A	0				0
Grönland XIV, V, XII	GD					0
Gesamt:		6.226	0	0	0	6.226

Plattfische unsortiert außer Scholle und Seezunge

Fanggebiet	Zone	Große Hochsee- seefischerei	Kleine Hochsee- und Küstenfischerei			Gesamt
			ab 20,0 m	10,0 bis 19,99m	bis 9,99 m	
II a, III, IV (EG) (Nordsee)	EG		39			39
III	EG			2		2
IV (alle Zonen)	EG			3		3
Gesamt		0	39	2	0	44

Flunder/ Strubbutt

Fanggebiet	Zone	Große Hochsee- seefischerei	Kleine Hochsee- und Küstenfischerei			Gesamt
			ab 20,0 m	10,0 bis 19,99m	bis 9,99 m	
III	EG		297	294	156	747
IV (alle Zonen)	EG		17	3		20
Gesamt:		0	314	297	156	767

Garnelen

Fanggebiet	Zone	Große Hochsee- seefischerei	Kleine Hochsee- und Küstenfischerei			Gesamt
			ab 20,0 m	10,0 bis 19,99m	bis 9,99 m	
III	EG				1	1
IV (alle Zonen)	EG		911	5.752	8	6.671
NAFO außerh. nationaler Gewässer 3L	NF					0
Gesamt:		0	911	5.752	9	6.672

Goldlachs (Glasauge)

Fanggebiet	Zone	Große Hochsee- seefischerei	Kleine Hochsee- und Küstenfischerei			Gesamt
			ab 20,0 m	10,0 bis 19,99m	bis 9,99 m	
II a (EG), IV (alle Zonen)	EG					0
V	EG					0
VI, VII	EG	1.682				1.682
Island	IS					0
Faröer	FAR					0
Gesamt:		1.682	0	0	0	1.682

Grenadier

Fanggebiet	Zone	Große Hoch-seefischerei	Kleine Hochsee- und Küstenfischerei			Gesamt
			ab 20,0 m	10,0 bis 19,99m	bis 9,99 m	
Grönland XIV, V, XII	GD	22				22
Grönland NAFO-1	NFGD					0
VII	EG					0
Gesamt:		22	0	0	0	22

Hai

Fanggebiet	Zone	Große Hoch-seefischerei	Kleine Hochsee- und Küstenfischerei			Gesamt
			ab 20,0 m	10,0 bis 19,99m	bis 9,99 m	
II a (EG), IV (alle Zonen)	EG					0
V EG	EG					0
VI EG	EG					0
VII EG	EG					0
VIII EG	EG					0
Island	IS					0
XII	A					0
Grönland XIV, V, XII	GD					0
Gesamt:		0	0	0	0	0

Hering

Fanggebiet	Zone	Große Hoch-seefischerei	Kleine Hochsee- und Küstenfischerei			Gesamt
			ab 20,0 m	10,0 bis 19,99m	bis 9,99 m	
Spitzbergen	NSP					0
I, II (einschl. Norwegen)	EG					0
Norwegen nördl. 62 ° N, Jan Mayen	NJM					0
III b, c, d (Ostsee)	EG		4.306	3.752	2.076	10.134
IIIa (Skagerak und Kattegat)	EG		110			110
IVa, IV b (alle Zonen)	EG	5.115				5.115
IVc, VII d	EG					0
V b (EG), VI a Nord, VI b	EG	900				900
VII d-k	EG					0
II a	A					0
Gesamt:		6.015	4.416	3.752	2.076	16.259

Holzmakrele

Fanggebiet	Zone	Große Hoch-seefischerei	Kleine Hochsee- und Küstenfischerei			Gesamt
			ab 20,0 m	10,0 bis 19,99m	bis 9,99 m	
II a, IV (EG) (Nordsee)	EG					0
V b, VI, VII, VIII a, b, d, e	EG	12.796				12.796
III b, c, d (Ostsee)	EG					0
Mauretanien	MAU	91				91
Marokko	MAR					
südpazifischer Ozean	A					
Gesamt		12.887	0	0	0	12.887

Kabeljau

Fanggebiet	Zone	Große Hochsee- seefischerei	Kleine Hochsee- und Küstenfischerei			Gesamt
			ab 20,0 m	10,0 bis 19,99m	bis 9,99 m	
III a Nord (Skagerrak) (alle Zonen)	EG		15	0		15
III a Süd (Kattegat)	EG			1		1
III b, c, d (EG) (Ostsee)	EG		3.034	1.843	269	5.146
Ila (EG), IV (alle Zonen) (Nordsee)	EG		1.367	122		1489
(dav. Norw.)			(806)			(806)
Vb, VI	EG					0
(dav. V b, VI a)						()
I, II	A					0
NAFO außerh. nationaler Gewässer 2J/2K	NF					0
NAFO außerh. nationaler Gewässer 3NO	NF					0
NAFO außerh. nationaler Gewässer 3M	NF					0
Faröer (Quote gemeinsam mit Schellfisch)	FAR					0
Norwegen nördl. 62° N, Jan Mayen	NN	1.798				1.798
Spitzbergen	NSP	3.365				3.365
Grönland XIV, V, XII	GD	839				839
Grönland NAFO-1	NFGD	69				69
Island V	IS					0
Gesamt:		6.071	4.416	1.966	269	12.722

Kaisergranat

Fanggebiet	Zone	Große Hochsee- seefischerei	Kleine Hochsee- und Küstenfischerei			Gesamt
			ab 20,0 m	10,0 bis 19,99m	bis 9,99 m	
Ila, III b, c, d (EG)	EG			5		5
II a, IV (EG) (Nordsee)	EG		245			245
VI EG	EG					0
Gesamt:		0	245	5	0	250

Katfisch

Fanggebiet	Zone	Große Hochsee- seefischerei	Kleine Hochsee- und Küstenfischerei			Gesamt
			ab 20,0 m	10,0 bis 19,99m	bis 9,99 m	
Ila (EG), III, IV (alle Zonen)	EG		8			8
Spitzbergen	NSP	16				16
Norwegen nördl. 62° N, Jan Mayen	NN	1				1
Grönland XIV, V, XII	GD	3				3
Island	IS					0
Gesamt		20	8	0	0	28

Knurrhahn

Fanggebiet	Zone	Große Hochsee- seefischerei	Kleine Hochsee- und Küstenfischerei			Gesamt
			ab 20,0 m	10,0 bis 19,99m	bis 9,99 m	
IV (alle Zonen)	EG		30	2		32
III a	EG					0
Gesamt:		0	30	2	0	32

Lachs

Fanggebiet	Zone	Große Hochsee- seefischerei	Kleine Hochsee- und Küstenfischerei			Gesamt
			ab 20,0 m	10,0 bis 19,99m	bis 9,99 m	
III b, c, d (EG) (Ostsee) (Anzahl)					1	1
III b, c, d (EG) (Ostsee) (Gewicht in t.)	EG					0
Gesamt:		0	0	0	0	0

Leng

Fanggebiet	Zone	Große Hochsee- seefischerei	Kleine Hochsee- und Küstenfischerei			Gesamt
			ab 20,0 m	10,0 bis 19,99m	bis 9,99 m	
II a EG	EG					0
IV (alle Zonen)	EG		49	1		50
III, V, VI (EG)	EG					0
VII (EG)	EG					0
Faröer	FAR					0
Norwegen nördl. 62° N, Jan Mayen	NN	8				8
Grönland XIV, V, XII	GD	3				3
Gesamt		11	49	1	0	61

Limande

Fanggebiet	Zone	Große Hoch-seefischerei	Kleine Hochsee- und Küstenfischerei			Gesamt
			ab 20,0 m	10,0 bis 19,99m	bis 9,99 m	
III	EG		1			1
IV (alle Zonen)	EG		34			34
Gesamt:		0	35	0	0	35

Lumb

Fanggebiet	Zone	Große Hoch-seefischerei	Kleine Hochsee- und Küstenfischerei			Gesamt
			ab 20,0 m	10,0 bis 19,99m	bis 9,99 m	
V EG, VI, VII	EG					0
IIa (EG), IV (alle Zonen)	EG	1	1			2
Färøer	FAR					0
Gesamt:		1	1	0	0	2

Makrele

Fanggebiet	Zone	Große Hoch-seefischerei	Kleine Hochsee- und Küstenfischerei			Gesamt
			ab 20,0 m	10,0 bis 19,99m	bis 9,99 m	
II (ohne EG) V b, VI, VII, VIII a, b, d, e,	EG	9.379				9.379
VIII c	EG					0
IIa (EG), III, IV (alle Zonen)	EG		22		1	23
Mauretaniien	MAU	378				378
Marokko	MAR					0
südpazifischer Ozean	A					0
Gesamt:		9.757	22	0	1	9.780

Miesmuscheln

Fanggebiet	Zone	Große Hoch-seefischerei	Kleine Hochsee- und Küstenfischerei			Gesamt
			ab 20,0 m	10,0 bis 19,99m	bis 9,99 m	
III	EG			762		762
IV (alle Zonen)	EG		984			984
VIII c	EG					0
Gesamt:		0	984	762	0	1.746

Pilchard

Fanggebiet	Zone	Große Hoch-seefischerei	Kleine Hochsee- und Küstenfischerei			Gesamt
			ab 20,0 m	10,0 bis 19,99m	bis 9,99 m	
Mauretaniien	MAU	5.898				5898
Marokko	MAR					
VI, VII, VIII	EG					0
Gesamt:		5.898	0	0	0	5.898

Pollack

Fanggebiet	Zone	Große Hoch-seefischerei	Kleine Hochsee- und Küstenfischerei			Gesamt
			ab 20,0 m	10,0 bis 19,99m	bis 9,99 m	
II a (EG), IV (alle Zonen)	EG		55	3		58
III	EG		3	0		3
VI	EG					0
Norwegen nördl. 62 ° N, Jan Mayen	NN	1				1
Gesamt		1	58	3	0	62

Rochen

Fanggebiet	Zone	Große Hoch-seefischerei	Kleine Hochsee- und Küstenfischerei			Gesamt
			ab 20,0 m	10,0 bis 19,99m	bis 9,99 m	
II a (EG), IV (alle Zonen)	EG		6	0		6
V b, VI, VII	EG					0
Grönland XIV, V, XII (pelagisch)	GD					0
Island	IS					0
Gesamt		0	6	0	0	6

Rotbarsch

Fanggebiet	Zone	Große Hoch-seefischerei	Kleine Hochsee- und Küstenfischerei			Gesamt
			ab 20,0 m	10,0 bis 19,99m	bis 9,99 m	
II a (EG)	EG		5			5
II a	A					0
IV (alle Zonen)	EG		3			3
VI EG	EG					0
VII	EG					0
XII, XIV	A	1.522				1.522
Faröer	FAR					0
Grönland NAFO-1	NFGD					0
Grönland XIV, V, XII (Grund.)	GD					0
Grönland XIV, V, XII (pelagisch)	GD	1.812				1.812
NAFO außerh. nationaler Gewässer	A					0
Norwegen nördl. 62 ° N, Jan Mayen	NN	28				28
Spitzbergen	NSP	47				47
Gesamt:		3.409	8	0	0	3.417

Rotzunge

Fanggebiet	Zone	Große Hoch-seefischerei	Kleine Hochsee- und Küstenfischerei			Gesamt
			ab 20,0 m	10,0 bis 19,99m	bis 9,99 m	
IV	EG		2			2
IV	N		1			1
III	EG					0
Gesamt:		0	3	0	0	3

Sardinella

Fanggebiet	Zone	Große Hoch-seefischerei	Kleine Hochsee- und Küstenfischerei			Gesamt
			ab 20,0 m	10,0 bis 19,99m	bis 9,99 m	
Mauretanien	MAU	1.999				1.999
Marokko	MAR					0
Gesamt:		1.999	0	0	0	1.999

Scharbe/ Rauhe Scharbe

Fanggebiet	Zone	Große Hoch-seefischerei	Kleine Hochsee- und Küstenfischerei			Gesamt
			ab 20,0 m	10,0 bis 19,99m	bis 9,99 m	
IIIa; III b, c, d (Ostsee)	EG		76	276	37	389
IV (alle Zonen)	EG		163	15		178
VII	EG					0
Island	IS					0
Spitzbergen	NSP					0
Gesamt:		0	239	291	37	567

Schellfisch

Fanggebiet	Zone	Große Hoch-seefischerei	Kleine Hochsee- und Küstenfischerei			Gesamt
			ab 20,0 m	10,0 bis 19,99m	bis 9,99 m	
IIIa (alle Zonen); III b, c, d (Ostsee)	EG		23			23
IIa (EG), IV (alle Zonen) (Nordsee)	EG		249	6		255
(dav. Norw.)						()
Vb, VI	EG					0
(dav. Vb, VIa)						
Faröer	FAR					0
Norwegen nördl. 62 ° N, Jan Mayen	NN	369				369
Grönland XIV, V, XII	GD	17				17
Spitzbergen	NSP	605				605
Gesamt:		991	272	6	0	1.269

Scholle

Fanggebiet	Zone	Große Hoch-seefischerei	Kleine Hochsee- und Küstenfischerei			Gesamt
			ab 20,0 m	10,0 bis 19,99m	bis 9,99 m	
III a Nord (Skagerrak)	EG		3	0		3
III a Süd (Kattegat)	EG			2		2
III b, c, d (Ostsee)	EG		30	163	57	250
IIa (EG), IV (alle Zonen) (Nordsee) (dav. Norw.)	EG		2.194 (6)	27		2.221 (6)
Gesamt:		0	2.233	192	57	2.476

Schwarzer/ Weißer Heilbutt

Fanggebiet	Zone	Große Hoch-seefischerei	Kleine Hochsee- und Küstenfischerei			Gesamt
			ab 20,0 m	10,0 bis 19,99m	bis 9,99 m	
Grönland XIV, V, XII	GD	3.554	2			3.556
Grönland NAFO-1	NFGD	363				363
Norw egen nördl. 62 ° N, Jan Mayen	NN	7				7
Spitzbergen	NSP	33				33
Gesamt		3.957	2	0	0	3.959

Seelachs

Fanggebiet	Zone	Große Hoch-seefischerei	Kleine Hochsee- und Küstenfischerei			Gesamt
			ab 20,0 m	10,0 bis 19,99m	bis 9,99 m	
IIa (EG), III, IV (alle Zonen) (dav. Norw.)	EG		4.996 (3.894)	1		4.997 (3.894)
Vb, VI	EG		9			9
Faröer	FAR					0
Norw egen nördl. 62 ° N, Jan Mayen	NN	1.328				1.328
Spitzbergen	NSP					0
Grönland XIV, V, XII	GD	1				1
Island	IS					0
Grönland XIV, V, XII	GD					0
Südpazifischer Ozean	A					0
Gesamt:		1.329	5.005	1	0	6.335

Seehecht

Fanggebiet	Zone	Große Hoch-seefischerei	Kleine Hochsee- und Küstenfischerei			Gesamt
			ab 20,0 m	10,0 bis 19,99m	bis 9,99 m	
IIa (EG), IV (alle Zonen) (Nordsee)	EG		246			246
III a, III b, c, d (EG)	EG				41	41
VI	EG					0
Norw egen nördl. 62 ° N, Jan Mayen	NN	20				20
Gesamt:		20	246	0	41	307

Seeteufel

Fanggebiet	Zone	Große Hoch-seefischerei	Kleine Hochsee- und Küstenfischerei			Gesamt
			ab 20,0 m	10,0 bis 19,99m	bis 9,99 m	
III a EG	EG					0
II a (EG), IV (alle Zonen)	EG		265	1		266
Vb, VI	EG		63			63
VII, VIII	EG		199			199
Gesamt:		0	527	1	0	528

Seezunge

Fanggebiet	Zone	Große Hoch-seefischerei	Kleine Hochsee- und Küstenfischerei			Gesamt
			ab 20,0 m	10,0 bis 19,99m	bis 9,99 m	
IIIa; III b, c, d (EG)	EG			25		25
II (EG), IV (alle Zonen) (Nordsee)	EG		175	76		251
Gesamt:		0	175	101	0	276

Sonstige Fische

Fanggebiet	Zone	Große Hoch-seefischerei	Kleine Hochsee- und Küstenfischerei			Gesamt
			ab 20,0 m	10,0 bis 19,99m	bis 9,99 m	
Andere Arten Norw egen IV	EG					0
II a (EG)	EG					0
III a Süd	EG					0
III a Nord	EG					0
III b, c, d (EG)	EG			114	699	813
IV (alle Zonen)	EG		1.729	2		1.731
V (EG)	EG					0
VI (EG)	EG		8			8
VI (EG)	A		17			17
VII (EG)	EG		33			33
VIII (EG)	EG					0
IX (EG)	EG					0
XII (EG)	EG					0
XII, XIV	A		18			18
Grönland XIV, V, XII	GD					0
Island V	IS					0
Mauretanien	MAU	17				17
Marokko	MAR					
NAFO außerh. nationaler Gew ässer	NF					0
Norw egen nördl. 62 ° N, Jan Mayen	NN					0
Spitzbergen	NSP	6				6
südpazifischer Ozean	A					
Gesamt		23	1.805	116	699	2.643

Sprotte

Fanggebiet	Zone	Große Hoch-seefischerei	Kleine Hochsee- und Küstenfischerei			Gesamt
			ab 20,0 m	10,0 bis 19,99m	bis 9,99 m	
III AN	EG					0
III b, c, d (Ostsee)	EG		9.183	1.538		10.721
VII d, e	EG					0
IIa (EG), IV (EG) (Nordsee)	EG					0
Gesamt:		0	9.183	1.538	0	10.721

Steinbutt

Fanggebiet	Zone	Große Hoch-seefischerei	Kleine Hochsee- und Küstenfischerei			Gesamt
			ab 20,0 m	10,0 bis 19,99m	bis 9,99 m	
III	EG		3	19	12	34
IV (alle Zonen)	EG		93	5		98
VI, VII	EG					0
Gesamt:		0	96	24	12	132

Stint

Fanggebiet	Zone	Große Hoch-seefischerei	Kleine Hochsee- und Küstenfischerei			Gesamt
			ab 20,0 m	10,0 bis 19,99m	bis 9,99 m	
II a (EG), IIIa, IV (alle Zonen)	EG					0
III b, c, d (Ostsee)	EG					0
Gesamt		0	0	0	0	0

Taschenkrebs

Fanggebiet	Zone	Große Hoch-seefischerei	Kleine Hochsee- und Küstenfischerei			Gesamt
			ab 20,0 m	10,0 bis 19,99m	bis 9,99 m	
IIIa; III b, c, d (Ostsee)	EG			0		0
II a (EG), IV (alle Zonen)(Nordsee)	EG		27	12		39
V, VI, VII	EG					0
Gesamt		0	27	12	0	39

Tintenfisch

Fanggebiet	Zone	Große Hoch-seefischerei	Kleine Hochsee- und Küstenfischerei			Gesamt
			ab 20,0 m	10,0 bis 19,99m	bis 9,99 m	
II a (EG), III, IV (alle Zonen)(Nordsee)	EG		1			1
Gesamt		0	1	0	0	1

Thunartige Fische

Fanggebiet	Zone	Große Hoch-seefischerei	Kleine Hochsee- und Küstenfischerei			Gesamt
			ab 20,0 m	10,0 bis 19,99m	bis 9,99 m	
Mauretanien	MAU					0
Gesamt		0	0	0	0	0

Wittling

Fanggebiet	Zone	Große Hoch-seefischerei	Kleine Hochsee- und Küstenfischerei			Gesamt
			ab 20,0 m	10,0 bis 19,99m	bis 9,99 m	
III a	EG					0
III b ,c ,d (Ostsee)	EG		17	393		410
II a (EG), IV (alle Zonen)	EG		20			20
(dav. Norw .)			(8)			(8)
Faröer	FAR					0
Vb, VI	EG					0
XII, XIV	A					0
Gesamt:		0	37	393	0	430

Zusammenfassung:

Fanggebiet	Zone	Große Hoch-seefischerei	Kleine Hochsee- und Küstenfischerei			Gesamt
			ab 20,0 m	10,0 bis 19,99m	bis 9,99 m	
EG-Meer einschl. Norw . IV	EG	36.116	31.367	15.223	3.379	86.085
Außerhalb nationaler Zonen	A	1.526	18	0	0	1.540
Gew ässer der Faröer	FAR	0	0	0	0	0
NAFO außerh. nationaler Gew ässer	NF-A	0	0	0	0	0
Gew ässer Grönland NAFO-1	NFGD	432	0	0	0	432
Grönländische Gew ässer	GD	6.231	2	0	0	6.233
Isländische Gew ässer	IS	0	0	0	0	0
Gew ässer Norw egens nördl. 62°	NN	3.560	0	0	0	3.560
Gew ässer Norw egen Spitzbergen	NSP	4.072	0	0	0	4.072
Gew ässer Mauretaniens	MAU	8.383	0	0	0	8.383
Gew ässer Marokkos	MAR	0	0	0	0	0
Gesamt:		60.320	31.387	15.223	3.379	110.309

Übersicht über Quoten und deren Ausnutzung 2012

Hinweise:

1. Die Gesamtquoten sind Deutschlandquoten. Die Trennung von Hochsee und Kutter erfolgt automatisch. Außer bei allgemeinen Quoten ist die Erfassung der Hochseefangerlaubnis maßgeblich, d.h. alle übrigen Quoten erscheinen automatisch als Kutterquoten (Gesamt minus Hochsee ist gleich Kutter).
2. Die Fänge enthalten auch Voranmeldungen, die bei der Abrechnung der Reise eine manuelle Zuordnung erfordern können (diverse Special Conditions).

I. Quoten im EU-Meer, IV (Norwegen) und außerhalb von Drittlandstaaten

1 Kabeljau (COD) Gebiet	Quoten			Ausnutzung 2012 vorläufig				
	Gesamt	Hochsee	Kutter	Hochsee	Kutter	Gesamt	%	Rest
1 Skagerrak ~ COD/03AN.	76		76		9,5	9,5	12,5	67
2 Kattegat ~ COD/03AS.	2		2					2
3 IV; IIa (EU); der Teil von IIIa, der nicht zum Skagerrak und Kattegat gehört ~ COD/2A3AX4	2.465	2	2.463		1.181,6	1.181,6	47,9	1.283
4 - davon in IV (NOR) max. EU 19.099 t ~ COD/*04N-					649,1	649,1		
5 Vlb; Vb (EU/international W12°00W); XII und XIV (EU/international) ~ COD/5W6-14	1		1					1
6 VIa; Vb (EU/international Ö12°00W) ~ COD/5BE6A	0		0		0,0	0,0	#Fehler	0

2 Dorsch (COD) Gebiet	Quoten			Ausnutzung 2012 vorläufig				
	Gesamt	Hochsee	Kutter	Hochsee	Kutter	Gesamt	%	Rest
1 Untergebiete 22-24 ~ COD/3BC+24	6.166		6.166		2.353,7	2.353,7	38,2	3.812
2 Untergebiete 25-32 (EU) ~ COD/3DX32.	4.872		4.872		2.187,4	2.187,4	44,9	2.685

3 Schellfisch (HAD) Gebiet	Quoten			Ausnutzung 2012 vorläufig				
	Gesamt	Hochsee	Kutter	Hochsee	Kutter	Gesamt	%	Rest
1 IIIa; Untergebiete 22-32 (EU) ~ HAD/3A/BCD	123		123		8,7	8,7	7,1	114
2 IV; IIa (EU) ~ HAD/2AC4.	807	0	807		182,6	182,6	22,6	624
3 - davon in IV (NOR) max. EU 22.433 t ~ HAD/*04N-					107,8	107,8		
4 Vlb, XII und XIV (EU/international) ~ HAD/6B1214 = allgemeine Quote	10		10					10
5 Vb und VIa (EU/international) ~ HAD/5BC6A. = allgemeine Quote	8		8		0,1	0,1	1,0	8

4 Seelachs (POK) Gebiet	Quoten			Ausnutzung 2012 vorläufig				
	Gesamt	Hochsee	Kutter	Hochsee	Kutter	Gesamt	%	Rest
1 IIIa und IV; IIa, IIIb, IIIc und Untergebiete 22-32 (EU) ~ POK/2A34.	8.606	490	8.116		4.574,8	4.574,8	53,2	4.031
2 VI; Vb, XII und XIV (EU/international) ~ POK/56-14	13	0	13		8,5	8,5	67,0	4

6 Wittling (WHG) Gebiet	Quoten			Ausnutzung 2012 vorläufig				
	Gesamt	Hochsee	Kutter	Hochsee	Kutter	Gesamt	%	Rest
1 IIIa ~ WHG/03A.					0,0	0,0		0
2 IV; IIa (EU) ~ WHG/2AC4. = allgemeine Quote	189		189		19,9	19,9	10,5	169
3 - davon in IV (NOR) max. EU 10.671 t ~ WHG/*04N-					7,9	7,9		
4 VI; Vb (EU/international), XII und XIV (international) ~ WHG/56-14 = allgemeine Quote	2		2					2

7 Scholle (PLE) Gebiet	Quoten			Ausnutzung 2012 vorläufig				
	Gesamt	Hochsee	Kutter	Hochsee	Kutter	Gesamt	%	Rest
1 Skagerrak ~ PLE/03AN.	32		32		1,4	1,4	4,4	31
2 Kattegat ~ PLE/03AS.	20		20		0,6	0,6	3,2	19
3 IV; IIa (EU); der Teil von IIIa, der nicht zum Skagerrak/Kattegat gehört ~ PLE/2A3AX4	4.754		4.754		1.931,7	1.931,7	40,6	2.822
4 - davon in IV (NOR) max. EU 32.500 t ~ PLE/*04N-					4,7	4,7		
5 Untergebiete 22-32 (EU) ~ PLE/3BCD-C	408		408		266,3	266,3	65,3	142

Mengen in t (außer Lachs in Stück)

Dienstag, 17. Juli 2012
Seite 1 von 7Quelle: BLE, Referat 522, SG 1
Ansprechpartnerin: Sybille Möller

8 Seezunge (SOL)								
Gebiet	Quoten			Ausnutzung 2012 vorläufig				
	Gesamt	Hochsee	Kutter	Hochsee	Kutter	Gesamt	%	Rest
1 IIIa; Teilgebiete 22-32 (EU) ~ SOL/3A/BCD	34		34		6,7	6,7	19,6	27
2 II und IV (EU) ~ SOL/24-C.	1.026		1.026		243,5	243,5	23,7	782

9 Blauer Wittling (WHB)								
Gebiet	Quoten			Ausnutzung 2012 vorläufig				
	Gesamt	Hochsee	Kutter	Hochsee	Kutter	Gesamt	%	Rest
1 I, II, III, IV, V, VI, VII, VIIIabde, XII und XIV (EU/international) ~ WHB/1X14	5.486	5.486	0	6.225,9		6.225,9	113,5	-740
2 - von der Grundquote max. 68 % in Norwegen und Jan Mayen ~ WHB/NZJM1	2.560	2.560	0					2.560

10 Makrele (MAC)								
Gebiet	Quoten			Ausnutzung 2012 vorläufig				
	Gesamt	Hochsee	Kutter	Hochsee	Kutter	Gesamt	%	Rest
1 VI, VII, VIIIabde; Vb (EU/international); IIa, XII und XIV (international) ~ MAC/2CX14-	17.787	17.787	0	7.969,8		7.969,8	44,9	9.797
2 - davon IVa (EU/NOR) ~ MAC/4A-EN	6.633	6.633	0					6.633
3 - davon IIa (NOR) ~ MAC/2AN-	675	675	0					675
4 VIIIc, IX und X; CECAF 34.1.1 (EU) ~ MAC/8C3411	1.262	1.262	0	1.389,6		1.389,6	110,1	-128
5 - davon VIIIabde ~ MAC/8ABD.	1.262	1.262	0	1.389,6		1.389,6	110,1	-128
6 IIIa und IV; IIa, IIIbcd (EU) ~ MAC/2A34.	658	606	52		23,0	23,0	3,5	635
7 - davon IVa (NOR) max. Gesamtquote ~ MAC/4AN.					0,1	0,1		

11 Sprotte (SPR)								
Gebiet	Quoten			Ausnutzung 2012 vorläufig				
	Gesamt	Hochsee	Kutter	Hochsee	Kutter	Gesamt	%	Rest
1 IIIa ~ SPR/03A.	73		73					73
2 - davon max. 5 % Beifänge von Kliesche, Wittling und Schellfisch ~ OTH/*Fußnote	4		4					4
3 Untergebiete 22-32 (EU) ~ SPR/3BCD-C	11.376		11.376		10.529,5	10.529,5	92,6	846
4 VIII und VIIe ~ SPR/7DE.	26	26	0					26
5 IIa und IV (EU) ~ SPR/2AC4-C = allgemeine Quote	2.681		2.681					2.681
6 - davon max. 2 % Beifänge von Kliesche und Wittling ~ OTH/*2AC4C	33		33					33

12 Seehecht (HKE)								
Gebiet	Quoten			Ausnutzung 2012 vorläufig				
	Gesamt	Hochsee	Kutter	Hochsee	Kutter	Gesamt	%	Rest
1 IIa und IV (EU) ~ HKE/2AC4-C	65		65		32,6	32,6	50,2	32
2 IIIa; Teilgebiete 22-32 (EU) ~ HKE/3A/BCD					0,1	0,1		0
3 VI und VII; Vb (EU/international), XII und XIV (international) ~ HKE/571214					0,1	0,1		0

13 Seeteufel (ANF)								
Gebiet	Quoten			Ausnutzung 2012 vorläufig				
	Gesamt	Hochsee	Kutter	Hochsee	Kutter	Gesamt	%	Rest
1 VI; Vb (EU/international); XII und XIV (international) ~ ANF/56-14	164		164		63,2	63,2	38,5	101
2 VII ~ ANF/07.	393		393		199,1	199,1	50,7	194
3 - davon max. 5 % in VIIIabde ~ ANF/8ABDE	16		16					16
4 IIa und IV (EU) ~ ANF/2AC4-C	386		386		254,7	254,7	66,0	131
5 - davon max. 5 % in VI; Vb (EU/international); XII+XIV (internat.) ~ ANF/56-14	17		17					17
6 IV (NOR) ~ ANF/04-N.	23		23		8,5	8,5	37,0	14

14 Lachs (SAL)								
Gebiet	Quoten			Ausnutzung 2012 vorläufig				
	Gesamt	Hochsee	Kutter	Hochsee	Kutter	Gesamt	%	Rest
1 Untergebiete 22-31 (EU) - Angabe in Stück ~ SAL/3BCD-F	2.826		2.826		929,0	929,0	32,9	1.897

Mengen in t (außer Lachs in Stück)

Dienstag, 17. Juli 2012
Seite 2 von 7

Quelle: BLE, Referat 522, SG 1
Ansprechpartnerin: Sybille Möller

15 Hering (HER) Gebiet	Quoten			Ausnutzung 2012 vorläufig				
	Gesamt	Hochsee	Kutter	Hochsee	Kutter	Gesamt	%	Rest
1 IIIa ~ HER/03A	728		728					728
2 - davon max. 50 % in IV (EU) ~ HER/*04-C.	364		364					364
3 Beifänge in Gebiet IIIa ~ HER/03A-BC	51		51					51
4 Vllghjk (inkl. Erweiterung gemäß Fußnote) ~ HER/7G-K.	234	234	0					234
5 Beifänge in den Gebieten IV und Vlld; IIIa (EU) ~ HER/2A47DX	89		89					89
6 Vb, Vlb und VIaN-Teilgebiet (EU/international) ~ HER/5B6ANB	2.486	2.486	0					2.486
7 IVc, Vlld (außer Blackwater-Bestand) ~ HER/4CXB7D	4.373	4.373	0					4.373
8 - davon max. 50 % in IVb ~ HER/*04B.	287		287					287
9 IV nördlich 53° 30'N (EU/NOR) ~ HER/4AB.	41.683	40.563	1.120					41.683
10 - davon in Iva ~ HER/04A.								
11 - davon in IVb ~ HER/04B.								
12 - davon NOR S62°N max. EU 50.000 t ~ HER/*04N-								
13 I und II (EU/NOR/international) ~ HER/1/2-	5.694	5.694	0					5.694
14 - davon NOR N62°N und Jan Mayen max. EU 48.805 t ~ HER/*2AJMN	3.883	3.883	0					3.883
15 Untergebiete 22-24 - westliche Ostsee ~ HER/3BC+24	11.532		11.532	10.473,6		10.473,6	90,8	1.058
16 Untergebiete 25-27, 28.2, 29 und 32 (EU) - östliche Ostsee ~ HER/3D-R30	957		957		755,8	755,8	79,0	201

16 Bastardmakrele (JAX) Gebiet	Quoten			Ausnutzung 2012 vorläufig				
	Gesamt	Hochsee	Kutter	Hochsee	Kutter	Gesamt	%	Rest
1 IVb, IVc und Vlld (EU) ~ JAX/4BC7D	1.748	1.738	10	775,5	0,3	775,7	44,4	972
2 - davon max. 5 % aus Vlld anrechenbar auf JAX/2A-14 ~ JAX/*2A-14	85		85					85
3 - davon max. 5 % Beifänge von BOR, HAD, WHG, MAC ~ OTH/*4BC7D	85		85					85
4 IIIa und Iva (EU); VI, VIIa-c, Vllc-k, Vlllabde; Vb (EU/international); XII+XIV (international) ~ JAX/2A-14	14.325	14.325	0	14.379,5		14.379,5	100,4	-55
5 - davon max. 5 % aus IIIa+IVa vorm 30.06. anrechenbar auf JAX/4BC7D ~ JAX/*4BC7D	622	622	0					622
6 - davon max. 5 % in Vlld ~ JAX/*07D.	605	605	0					605
7 - davon max. 5 % Beifänge von BOR, HAD, WHG, MAC ~ OTH/*2A-14	604		604					604

17 Kaisergranat (NEP) Gebiet	Quoten			Ausnutzung 2012 vorläufig				
	Gesamt	Hochsee	Kutter	Hochsee	Kutter	Gesamt	%	Rest
1 IIIa; Untergebiete 22-32 (EU) ~ NEP/3A/BCD	15		15		0,1	0,1	0,5	15
2 IIIa und IV (EU) ~ NEP/2AC4-C	837		837		138,1	138,1	16,5	698
3 IV (NOR) ~ NEP/04-N.	1		1					1

18 Stintdorsch (NOP) Gebiet	Quoten			Ausnutzung 2012 vorläufig				
	Gesamt	Hochsee	Kutter	Hochsee	Kutter	Gesamt	%	Rest
1 IIIa; IIIa und IV (EU) ~ NOP/2A3A4.	0		0					0

19 Rotbarsch (RED) Gebiet	Quoten			Ausnutzung 2012 vorläufig				
	Gesamt	Hochsee	Kutter	Hochsee	Kutter	Gesamt	%	Rest
1 V (EU/international); XII und XIV (international) ~ RED/51214D	1.494	1.494	0	808,9		808,9	54,1	685
2 V (EU/international); XII und XIV (international) ~ RED/51214S	0		0					0

20 Steinbutt/Glatbutt (T/B) Gebiet	Quoten			Ausnutzung 2012 vorläufig				
	Gesamt	Hochsee	Kutter	Hochsee	Kutter	Gesamt	%	Rest
1 IIIa und IV (EU) ~ T/B/2AC4-C	246		246		114,3	114,3	46,5	132

Mengen in t (außer Lachs in Stück)

Dienstag, 17. Juli 2012
Seite 3 von 7

Quelle: BLE, Referat 522, SG 1
Ansprechpartnerin: Sybille Möller

21 Rochen (SRX)								
Gebiet	Quoten			Ausnutzung 2012 vorläufig				
	Gesamt	Hochsee	Kutter	Hochsee	Kutter	Gesamt	%	Rest
1 IIa und IV (EU) ~ SRX/2AC4-C	14		14		6,6	6,6	47,2	7
2 VIa, VIb, VIIa-c und VII e-k (EU) ~ SRX/67AKXD	14		14		0,1	0,1	0,6	14
3 - davon max. 5 % in VIId (EU) ~ SRX/*07D.	1		1					1
3 IIIa (EU) ~ SRX/03A-C.					0,1	0,1		0

22 Kliesche/Flunder (D/F)								
Gebiet	Quoten			Ausnutzung 2012 vorläufig				
	Gesamt	Hochsee	Kutter	Hochsee	Kutter	Gesamt	%	Rest
1 IIa und IV (EU) ~ D/F/2AC4-C	2.432		2.432		161,2	161,2	6,6	2.271

23 Limande/Rotzunge (L/W)								
Gebiet	Quoten			Ausnutzung 2012 vorläufig				
	Gesamt	Hochsee	Kutter	Hochsee	Kutter	Gesamt	%	Rest
1 IIa und IV (EU) ~ L/W/2AC4-C	112		112		27,6	27,6	24,6	84

24 Dornhai (DGS)								
Gebiet	Quoten			Ausnutzung 2012 vorläufig				
	Gesamt	Hochsee	Kutter	Hochsee	Kutter	Gesamt	%	Rest
1 IIa und IV (EU) ~ DGS/2AC4-C	0		0		0,1	0,1	#Fehler	0
2 I, V-VIII, XII und XIV (EU/international) ~ DGS/15X14	0		0					0

25 Butte (LEZ)								
Gebiet	Quoten			Ausnutzung 2012 vorläufig				
	Gesamt	Hochsee	Kutter	Hochsee	Kutter	Gesamt	%	Rest
1 IIa und IV (EU) ~ LEZ/2AC4-C	6		6		1,1	1,1	17,7	5

26 Schw. Degenfisch (BSF) Beifang								
Gebiet	Quoten			Ausnutzung 2012 vorläufig				
	Gesamt	Hochsee	Kutter	Hochsee	Kutter	Gesamt	%	Rest
1 I, II, III und IV (EU/international) ~ BSF/1234- = allgemeine Quote	3		3					3
2 V, VI, VII und XII (EU/international) ~ BSF/56712-	9	9						9

27 Goldlachs (ARU)								
Gebiet	Quoten			Ausnutzung 2012 vorläufig				
	Gesamt	Hochsee	Kutter	Hochsee	Kutter	Gesamt	%	Rest
1 III und IV (EU) ~ ARU/34-C = allgemeine Quote	22	11	11					22
2 V, VI und VII (EU/international) ~ ARU/567.	935	935	0	537,7		537,7	57,5	397
3 I und II (EU/international) ~ ARU/1/2.	33	33	0					33

28 Lumb (USK)								
Gebiet	Quoten			Ausnutzung 2012 vorläufig				
	Gesamt	Hochsee	Kutter	Hochsee	Kutter	Gesamt	%	Rest
1 I, II und XIV (EU/international) ~ USK/1214EI = allgemeine Quote	7		7					7
2 IIIa; EU-Gewässer der Teilgebiete 22-32 ~ USK/3A/BCD	7		7					7
3 IV (EU) ~ USK/04-C. = allgemeine Quote	18		18		0,4	0,4	2,0	18
4 V, VI und VII (EU/international) ~ USK/567EL = allgemeine Quote	2		2					2
5 IV (NOR) ~ USK/04-N.	6		6		1,2	1,2	20,1	5

29 Grenadierfisch (RNG) Beifang								
Gebiet	Quoten			Ausnutzung 2012 vorläufig				
	Gesamt	Hochsee	Kutter	Hochsee	Kutter	Gesamt	%	Rest
1 I, II und IV (EU/international) ~ RNG/124- = allgemeine Quote	1		1					1
2 III (EU/international) ~ RNG/03- = allgemeine Quote	5		5					5
3 Vb, VI, VII (EU/international) ~ RNG/5B67- = allgemeine Quote	5		5					5
4 - davon max. 8 % in VIII, IX, X, XII und XIV (EU/international) ~ RNG/*8x14-								
5 VIII, IX, X, XII und XIV (EU/international) ~ RNG/8X14- = allgemeine Quote	72	46	26					72
6 - davon max. 8 % in Vb, VI, VII (EU/international) ~ RNG/*5B67-								

Mengen in t (außer Lachs in Stück)

Dienstag, 17. Juli 2012
Seite 4 von 7

Quelle: BLE, Referat 522, SG 1
Ansprechpartnerin: Sybille Möller

Gebiet	Quoten			Ausnutzung 2012 vorläufig				
	Gesamt	Hochsee	Kutter	Hochsee	Kutter	Gesamt	%	Rest
1 II und IV (EU/international) ~ BLI/24- = allgemeine Quote	4		4					4
2 III (EU/international) ~ BLI/03- = allgemeine Quote	2		2					2
3 Vb, VI, VII (EU/international) ~ BLI/5B67- = allgemeine Quote	5		5					5

Gebiet	Quoten			Ausnutzung 2012 vorläufig				
	Gesamt	Hochsee	Kutter	Hochsee	Kutter	Gesamt	%	Rest
1 I und II (EU/international) ~ LIN/1/2. = allgemeine Quote	9		9					9
2 IIIa; IIIbcd (EU) ~ LIN/3A/BCD	7		7	0,2		0,2	2,6	7
3 IV (EU) ~ LIN/04-C.	111		111	21,3		21,3	19,2	90
4 V (EU/international) ~ LIN/05EI.	6		6					6
5 VI, VII, VIII, IX, X, XII und XIV (EU/international) ~ LIN/6X14.	75		75	0,2		0,2	0,3	75
6 IV (NOR) ~ LIN/04-N.	42		42	20,7		20,7	49,4	21

Gebiet	Quoten			Ausnutzung 2012 vorläufig				
	Gesamt	Hochsee	Kutter	Hochsee	Kutter	Gesamt	%	Rest
1 V, VI, VII, VIII und IX (EU/international) ~ DWS/56789- = allgemeine Quote	0		0					0

Gebiet	Quoten			Ausnutzung 2012 vorläufig				
	Gesamt	Hochsee	Kutter	Hochsee	Kutter	Gesamt	%	Rest
1 Gew. Von Französisch-Guayana, Kattegat; Skagerrak, I-X+XII+XIV (EU); CECAF 34.1.1, 34.1.2 und 34.2 (EU) ~ POR/3-1234	0		0	0,0		0,0	#Fehler	0

Gebiet	Quoten			Ausnutzung 2012 vorläufig				
	Gesamt	Hochsee	Kutter	Hochsee	Kutter	Gesamt	%	Rest
1 I, II, III und IV (EU/international) ~ GFB/1234- = allgemeine Quote	9		9	0,2		0,2	2,2	9
2 V, VI und VII (EU/international) ~ GFB/567- = allgemeine Quote	10		10					10
3 - davon max. 8% in VIII und IX (EU/international) ~ GFB/*89-	1		1					1

Gebiet	Quoten			Ausnutzung 2012 vorläufig				
	Gesamt	Hochsee	Kutter	Hochsee	Kutter	Gesamt	%	Rest
1 IIa und IV (EU); Vb und VI (EU/international) ~ GHL/2A-C46 = allgemeine Quote	3		3					3

Gebiet	Quoten			Ausnutzung 2012 vorläufig				
	Gesamt	Hochsee	Kutter	Hochsee	Kutter	Gesamt	%	Rest
1 IIa, IIIa und IV (EU) (außer siehe FN 1) ~ SAN/2A3A4.	1.713		1.713	1.708,4		1.708,4	99,7	5
2 - davon Bewirtschaftungsgebiet 1 ~ SAN/*234_1	1.332		1.332	1.580,4		1.580,4	118,6	-248
3 - davon Bewirtschaftungsgebiet 2 ~ SAN/*234_2	79		79	76,6		76,6	96,9	2
4 - davon Bewirtschaftungsgebiet 3 ~ SAN/*234_3	7		7	6,5		6,5	92,5	1
5 - davon Bewirtschaftungsgebiet 4 ~ SAN/*234_4	52		52	45,0		45,0	86,6	7
6 - davon Bewirtschaftungsgebiet 6 ~ SAN/*234_6	1		1					1

Gebiet	Quoten			Ausnutzung 2012 vorläufig				
	Gesamt	Hochsee	Kutter	Hochsee	Kutter	Gesamt	%	Rest
1 IIa und IV (EU-Gewässer) ~ PRA/2AC4-C								

Gebiet	Quoten			Ausnutzung 2012 vorläufig				
	Gesamt	Hochsee	Kutter	Hochsee	Kutter	Gesamt	%	Rest
1 IV (NOR) - Einzelquote für DEU ~ OTH/04-N.	332		332	222,6		222,6	67,0	109

Mengen in t (außer Lachs in Stück)

Dienstag, 17. Juli 2012
Seite 5 von 7

Quelle: BLE, Referat 522, SG 1
Ansprechpartnerin: Sybille Möller

II. Quoten in Drittlandgewässern, NAFO, NEAFC und Südpazifik

50 Nordwestatlantik (NAFO)

Gebiet	Quoten			Ausnutzung 2012 vorläufig				
	Gesamt	Hochsee	Kutter	Hochsee	Kutter	Gesamt	%	Rest
1 Kabeljau ~ COD/N3M.	100	100	0					100
2 Schwarzer Heilbutt ~ GHL/N3LMNO	138	138	0					138
3 Rotbarsche ~ RED/N3LN.	0	0	0					0
4 Rotbarsche ~ RED/N3M.	1.369	1.369	0					1.369
5 eingetauschte Menge Tiefseegarnale ~ PRA/N3L.	0	0	0					0

51 Färöer

Gebiet	Quoten			Ausnutzung 2012 vorläufig				
	Gesamt	Hochsee	Kutter	Hochsee	Kutter	Gesamt	%	Rest
1 Kabeljau und Schellfisch ~ C/H/05B-F.	0		0					0
2 Seelachs ~ POK/05B-F.	0		0					0
3 Rotbarsche ~ RED/05B-F.	0		0					0
4 Plattfische ~ FLX/05B-F.	0		0					0
5 Leng und Blauleng ~ B/L/05B-F.	0		0					0
6 Blauer Wittling ~ WHB/2A4AXF	0		0					0
7 Andere Arten ~ OTH/05B-F.	0		0					0

52 Norwegen nördlich 62°N, Jan Mayen

Gebiet	Quoten			Ausnutzung 2012 vorläufig				
	Gesamt	Hochsee	Kutter	Hochsee	Kutter	Gesamt	%	Rest
1 Kabeljau ~ COD/1N2AB.	3.396	3.396	0	1.798,0		1.798,0	53,0	1.598
2 Schellfisch ~ HAD/1N2AB.	412	411	0	369,4		369,4	89,8	42
3 Seelachs ~ POK/1N2AB.	1.591	1.591	0	1.327,7		1.327,7	83,5	263
4 Rotbarsche ~ RED/1N2AB.	766	749	17	28,2		28,2	3,7	738
5 Schwarzer Heilbutt ~ GHL/1N2AB.	25	25	0					25
6 Andere Arten ~ OTH/1N2AB.	122	114	8	36,8		36,8	30,2	85

53 Spitzbergen

Gebiet	Quoten			Ausnutzung 2012 vorläufig				
	Gesamt	Hochsee	Kutter	Hochsee	Kutter	Gesamt	%	Rest
1 Kabeljau ~ COD/1/2B.	4.909	4.909	0	3.364,8		3.364,8	68,5	1.544
2 - zzgl. bis zu max. 19% pro Hol Schellfisch-Beifänge ~ HAD/*NSP				604,9		604,9		

54 Grönland XIV, V

Gebiet	Quoten			Ausnutzung 2012 vorläufig				
	Gesamt	Hochsee	Kutter	Hochsee	Kutter	Gesamt	%	Rest
1 Kabeljau ~ COD/N01514	876	876	0	0,0		0,0	0,0	876
2 Rotbarsche (pelagisch) ~ RED/514GRN	3.120	3.120	0	2.415,4		2.415,4	77,4	705
3 - davon pelagischer Anteil ~ RED/514GRNp	1.320	1.320	0					1.320
4 - davon NEAFC-Regelungsbereich ~ RED/*51214								
5 - davon NEAFC-Box ab 10.05.12 ~ RED/*5-14								
6 - davon demersal außerhalb NEAFC-Box durch EU 1.800t ~ RED/*5-14X	1.800	1.800	0	1.777,4		1.777,4	98,7	23
7 Schwarzer Heilbutt ~ GHL/514GRN	4.390	4.390	0	2.826,0		2.826,0	64,4	1.564

55 Grönland NAFO 1F

Gebiet	Quoten			Ausnutzung 2012 vorläufig				
	Gesamt	Hochsee	Kutter	Hochsee	Kutter	Gesamt	%	Rest
1 Schwarzer Heilbutt ~ GHL/N01GRN	1.850	1.850	0	115,0		115,0	6,2	1.735

56 SPFO Übereinkommensbereich

Gebiet	Quoten			Ausnutzung 2012 vorläufig				
	Gesamt	Hochsee	Kutter	Hochsee	Kutter	Gesamt	%	Rest
1 Chilenische Bastardmakrele ~ CJM/SPRFMO								

57 Island

Gebiet	Quoten			Ausnutzung 2012 vorläufig				
	Gesamt	Hochsee	Kutter	Hochsee	Kutter	Gesamt	%	Rest
1 Rotbarsche ~ RED/05A-IS	0		0					0

Mengen in t (außer Lachs in Stück)

Dienstag, 17. Juli 2012
Seite 6 von 7

Quelle: BLE, Referat 522, SG 1
Ansprechpartnerin: Sybille Möller

III. Quoten für EU oder mehrere Staaten

Gebiet	99 Quoten für EU oder mehrere Staaten			Ausnutzung 2012 vorläufig				
	Gesamt	Hochsee	Kutter	Hochsee	Kutter	Gesamt	%	Rest
1 Atlantischer Blauer Marlin ~ BUMATLANT ~ seit 2011 nur noch für ESP, PRT	0							
2 Atlantischer Heilbutt ~ HAL/N01GRN ~	125							
3 Beifänge ~ XBC/N01GRN ~	2.300			63,1		63,1	2,7	
4 Eberfische ~ BOR/678- ~ seit 2012 nur noch für DNK, IRL, GBR	0							
5 Gelbschwanzflunder ~ YEL/N3LNO. ~ nur Beifang innerhalb Art. 4 II VO (EG) 1386/2007	0							
6 Kabeljau ~ COD/N2J3KL ~ nur Beifang innerhalb Art. 4 II VO (EG) 1386/2007	0							
7 Kabeljau ~ COD/N3NO. ~ nur Beifang innerhalb Art. 4 II VO (EG) 1386/2007	0							
8 Lodde ~ CAP/02B. ~	0							
9 Lodde ~ CAP/N3NO. ~ nur Beifang innerhalb Art. 4 II VO (EG) 1386/2007	0							
10 Lodde ~ CAP/514GRN ~ vor dem 30.04.2012 zu fangen	48.399							
11 Nördlicher Kurzflossen-Kalmar ~ SQI/N34. ~ für CAN und alle MS außer EST, LVA, LTU, POL/1.7.-31.12.	29.458							
12 Rauhe Scharbe ~ PLA/N3LNO. ~ nur Beifang innerhalb Art. 4 II VO (EG) 1386/2007	0							
13 Rauhe Scharbe ~ PLA/N3M. ~ nur Beifang innerhalb Art. 4 II VO (EG) 1386/2007	0							
14 Roter Thun ~ BFT/AED45WM ~ nur Beifang, für MS außer CYP, GRC, ESP, FRA, ITA, MTA, PRT	27							
15 Rotbarsche ~ RED/1/2INT ~ für NEAFC-Vertragsparteien	7.500							
16 Rotzunge ~ WIT/N2J3KL ~ nur Beifang innerhalb Art. 4 II VO (EG) 1386/2007	0							
17 Rotzunge ~ WIT/N3NO. ~ nur Beifang innerhalb Art. 4 II VO (EG) 1386/2007	0							
18 Schwertfisch ~ SWO/AN05N ~ für alle MS außer ESP, PRT	146							
19 Schwertfisch ~ SWO/F7120S ~	3.170							
20 Südlicher Blauflossen-Thun ~ SBF/F41-81 ~ nur Beifang	10							
21 Tiefseegarnelen ~ PRA/N3L.-EU ~ seit 2012 nur noch EST, LVA, LTU, POL, ESP, PRT	0							

Anlage zur Quotenübersicht 2012 - Bemerkungen

Kabeljau (COD)

1.3 COD/2A3AX4

- 5 t intQtausch K an NLD Nr. 24 v. 28.02.2012
- 10 t intQtausch K an GBR Nr. 107/2011 v. 09.03.2012
- 20 t intQtausch K an GBR Nr. 32 v. 12.03.2012
- 100 t natQtausch H/K (EGNOF an DB) Nr. 11 v. 02.04.2012
- 380 t intQtausch DB an BEL Nr. 41 v. 04.04.2012
- 30 t intQtausch GBR an K Nr. 10 v. 12.04.2012

1.4 COD/*04N-

max. EU insgesamt 19.099 t von COD/2A3AX4

Dorsch (COD)

2.1 COD/3BC+24

- 470 t intQtausch LTU an K Nr. 5 v. 25.01.2012
- 100 t intQtausch EST an K Nr. 87/2011 v. 20.02.2012
- 300 t intQtausch POL an H/K Nr. 11 v. 22.02.2012
- 200 t intQtausch POL an K Nr. 11 v. 22.02.2012
- 550 t intQtausch POL an K Nr. 51 v. 29.05.2012

2.2 COD/3DX32.

- 100 t intQtausch K an DNK Nr. 9 v. 26.01.2012
- 470 t intQtausch K an LTU Nr. 5 v. 26.01.2012
- 43 t intQtausch K an POL Nr. 13 v. 21.02.2012
- 500 t intQtausch K an POL Nr. 11 v. 21.02.2012
- 20 t intQtausch DNK an K Nr. 19 v. 21.02.2012
- 355 t Anhebung Fangquote um 2011 zurückbehalten Menge (13.04.2012)
- 550 t intQtausch K an POL Nr. 51 v. 29.05.2012

Schellfisch (HAD)

3.2 HAD/2AC4.

- 5 t intQtausch GBR an K Nr. 37 v. 28.03.2012
- 74 t Anhebung Fangquote um 2011 zurückbehalten Menge (13.04.2012)
- 215 t intQtausch H/K an GBR Nr. 44 v. 19.04.2012
- 38 t intQtausch DB an GBR Nr. 56 v. 07.06.2012

3.3 HAD/*04N-

max. EU insgesamt 22.433 t von HAD/2AC4.

3.4 HAD/6B1214

- 1 t Anhebung Fangquote um 2011 zurückbehalten Menge (13.04.2012)

Seelachs (POK)

4.1 POK/2A34.

- 35 t intQtausch K an DNK Nr. 17 v. 13.02.2012
- 10 t intQtausch DNK an K Nr. 19 v. 21.02.2012
- 3 t intQtausch K an DNK Nr. 148/2011 v. 21.02.2012
- 103 t natQtausch H/K (DB an EGNOF) Nr. 11 v. 02.04.2012
- 443 t intQtausch GBR an DB Nr. 44 v. 19.04.2012
- 20 t intQtausch EGNOF an GBR Nr. 53 v. 29.05.2012
- 10 t intQtausch DB an GBR Nr. 56 v. 07.06.2012

4.2 POK/56-14

- 235 t natQtausch H/K (EGNOF an DB) Nr. 11 v. 02.04.2012
- 4 t Anhebung Fangquote um 2011 zurückbehalten Menge (13.04.2012)
- 8,7 t natQtausch H/K (DB an EGNOF) Nr. 19 v. 07.06.2012
- 382,3 t intQtausch DB/OF GBR Nr. 56 v. 07.06.2012

Wittling (WHG)

6.2 WHG/2AC4.

- 20 t intQtausch H/K an GBR Nr. 22 v. 27.02.2012
- 20 t intQtausch H/K an GBR Nr. 21 v. 28.02.2012
- 20 t intQtausch K an GBR Nr. 32 v. 12.03.2012
- 130 t intQtausch K an GBR Nr. 44 v. 19.04.2012

6.3 WHG/*04N-

max. EU insgesamt 10.871 t von WHG/2AC4.

Scholle (PLE)

7.3 PLE/2A3AX4

- 100 t intQtausch NLD an K Nr. 24 v. 01.03.2012
- 40 t intQtausch NLD an K Nr. 134 aus 2011 v. 01.03.2012
- 45 t intQtausch GBR an K Nr. 92/2011 v. 02.03.2012
- 120 t intQtausch GBR an K Nr. 107/2011 v. 02.03.2012
- 100 t intQtausch GBR an K Nr. 32 v. 13.03.2012
- 100 t intQtausch K an BEL an Nr. 41 v. 04.04.2012
- 120 t intQtausch K an BEL Nr. 55 v. 21.06.2012

7.4 PLE/*04N-

max. EU insgesamt 32.500 t von PLE/2A3AX4

7.5 PLE/3BCD-C

- 100 t intQtausch DNK an K Nr. 9 v. 25.01.2012
- 35 t intQtausch DNK an K Nr. 19 v. 21.02.2012
- 43 t intQtausch POL an K Nr. 13 v. 22.02.2012

Seezunge (SOL)

8.1 SOL/3A/BCD

- 4 t Anhebung Fangquote um 2011 zurückbehalten Menge (13.04.2012)

Anlage zur Quotenübersicht 2012 - Bemerkungen

8.2 SOL/24-C.

-50 t intQtausch K an BEL Nr. 41 v. 04.04.2012
79 t Anhebung Fangquote um 2011 zurückbehaltene Menge (13.04.2012)
-80 t intQtausch K an GBR Nr. 44 v. 19.04.2012

Blauer Wittling (WHB)

9.1 WHB/1X14

83 t intQtausch IRL an H Nr. 142/2011 v. 06.03.2012
453 t intQtausch IRL an H Nr. 76/2011 v. 06.03.2012
234 t intQtausch PRT an H Nr. 14 v. 12.03.2012
528 t intQtausch PRT an H Nr. 15 v. 12.03.2012
600 t intQtausch ESP an H Nr. 2 v. 15.03.2012
-800 t intQtausch H an POL Nr. 38 v. 02.04.2012
11 t Anhebung Fangquote um 2011 zurückbehaltene Menge (13.04.2012)
235 t intQtausch FRA an DB Nr. 139/2011 v. 04.05.2012

9.2 WHB/*NZJM1

2580,2 t max. 68 % von WHB/1X14 (17.01.2012)

Makrele (MAC)

10.1 MAC/2CX14-

101 t intQtausch LVA an H Nr. 7 v. 09.02.2012
-200 t intQtausch H an GBR Nr. 27 v. 02.03.2012
101 t intQtausch LTU an H Nr. 29 v. 09.03.2012
46 t natQtausch H/K (EGNOF an DB) Nr. 11 v. 02.04.2012
1298 t intQtausch POL an H Nr. 38 v. 02.04.2012

10.2 MAC/*4A-EN

6633 t (17.01.2012)

10.3 MAC/*2AN-

675 t (17.01.2012)

10.4 MAC/8C3411

874 t intQtausch PRT an H Nr. 15 v. 12.03.2012
388 t intQtausch PRT an H Nr. 14 v. 12.03.2012

10.5 MAC/*8ABD.

388 t intQtausch PRT an H Nr. 14 v. 12.03.2012
874 t intQtausch PRT an H Nr. 15 v. 12.03.2012

10.6 MAC/2A34.

175 t intQtausch BEL an DB Nr. 41 v. 04.04.2012
44 t Anhebung Fangquote um 2011 zurückbehaltene Menge (13.04.2012)

Sprotte (SPR)

11.2 OTH/*Fußnote

3,65 t max. 5 % von SPR/03A. (17.01.2012)

11.3 SPR/3BCD-C

-500 t intQtausch K an SWE Nr. 20 v. 09.03.2012
-1000 t intQtausch K an SWE Nr. 28 v. 09.03.2012
-500 t intQtausch EGNOF an DNK Nr. 30 v. 28.03.2012
-700 t intQtausch EGNOF an DNK Nr. 59 v. 18.06.2012

11.5 SPR/2AC4-C

100 t intQtausch GBR an K Nr. 115/2011 v. 02.03.2012
500 t intQtausch DNK an EGNOF Nr. 30 v. 28.03.2012
450 t intQtausch DNK an EGNOF Nr. 111 aus 2011 v. 14.06.2012

11.6 OTH/*2AC4C

32,62 t max. 2 % von SPR/2AC4-C (17.01.2012)

Seehecht (HKE)

12.1 HKE/2AC4-C

-15 t intQtausch K an GBR Nr. 32 v. 12.03.2012
12 t Anhebung Fangquote um 2011 zurückbehaltene Menge (13.04.2012)
-40 t intQtausch EGNOF an GBR Nr. 44 v. 19.04.2012
-20 t intQtausch K an GBR Nr. 49 v. 03.05.2012

Seeteufel (ANF)

13.1 ANF/56-14

-30 t intQtausch K an GBR Nr. 10 v. 20.02.2012
-20 t intQtausch GBR an H/K Nr. 22 v. 27.02.2012
1 t Anhebung Fangquote um 2011 zurückbehaltene Menge (13.04.2012)

13.2 ANF/07.

-20 t intQtausch H/K an GBR Nr. 21 v. 28.02.2012
37 t Anhebung Fangquote um 2011 zurückbehaltene Menge (13.04.2012)
60 t intQtausch Bel an K Nr. 55 v. 21.06.2012

13.3 ANF/*8ABDE

15,8 t max. 5 % von ANF/07. (17.01.2012)
0 t Anhebung Fangquote gilt nicht für SC (13.04.2012)

13.4 ANF/2AC4-C

37 t Anhebung Fangquote um 2011 zurückbehaltene Menge (13.04.2012)

13.5 ANF/*56-14

17,45 t max. 5 % von ANF/2AC4-C (17.01.2012)
0 t Anhebung Fangquote gilt nicht für SC (13.04.2012)

13.6 ANF/04-N.

5 t intQtausch GBR an K Nr. 21 v. 05.03.2012

Hering (HER)

15.1 HER/03A.

250 t intQtausch SWE an K Nr. 28 v. 09.03.2012
175 t intQtausch DNK an EGNOF Nr. 59 v. 18.06.2012

Anlage zur Quotenübersicht 2012 - Bemerkungen

15.2 HER/*04-C.

151,5 t max. 50 % von HER/03A. (17.01.2012)
125 t intQtausch SWE an K Nr. 28 v. 09.03.2012
87,5 t intQtausch DNK an EGNOF Nr. 59 v. 18.08.2012

15.6 HER/5B6ANB

25 t natQtausch H/K (EGNOF an DB) Nr. 11 v. 02.04.2012

15.7 HER/4CXB7D

3800 t intQtausch BEL an DB Nr. 41 v. 04.04.2012

15.8 HER/*04B.

288,5 t max. 50 % von HER/4CXB7D (17.01.2012)

15.9 HER/4AB.

-120 t intQtausch EGNOF an GBR Nr. 57 v. 01.08.2012
-49 t intQtausch EGNOF an GBR Nr. 54 v. 04.08.2012

15.12 HER/*04N-

max. EU insgesamt 50.000 t von HER/4AB.

15.13 HER/1/2-

18 t intQtausch PRT an H Nr. 14 v. 12.03.2012
42 t intQtausch PRT an H Nr. 15 v. 12.03.2012
60 t intQtausch ESP an H Nr. 2 v. 15.03.2012
1380 t Anhebung Fangquote um 2011 zurückbehaltene Menge (13.04.2012)
940 t intQtausch GBR an DB Nr. 44 v. 19.04.2012

15.14 HER/*2AJMN

2928,6 t max. EU insgesamt 48.805 t von HER/1/2- (DB rechnet erfahrungsgemäß mit 90%) (17.01.2012)
16,2 t intQtausch PRT an H Nr. 14 v. 12.03.2012
37,8 t intQtausch PRT an H Nr. 15 v. 12.03.2012
54 t intQtausch ESP an H Nr. 2 v. 15.03.2012
848 t intQtausch GBR an DB Nr. 44 v. 19.04.2012

15.16 HER/3D-R30

500 t intQtausch SWE an K Nr. 20 v. 09.03.2012

Bastardmakrele (JAX)

16.1 JAX/4BC7D

40 t intQtausch PRT an H Nr. 14 v. 12.03.2012

16.2 JAX/*2A-14

85,4 t max. 5 % aus Vllid auf JAX/2A-14 anrechenbar (17.01.2012)

16.3 OTH/*4BC7D

85,4 t max. 5 % von JAX/4BC7D (17.01.2012)

16.4 JAX/2A-14

617 t intQtausch NLD an H Nr.150/2011 v. 01.03.2012
700 t intQtausch GBR an H Nr. 27 v. 02.03.2012
1128 t intQtausch PRT an H Nr. 15 v. 12.03.2012
461 t intQtausch PRT an H Nr. 14 v. 12.03.2012
1600 t intQtausch ESP an H Nr. 2 v. 15.03.2012
-2637 t intQtausch NLD an H Nr. 39 v. 29.03.2012
11 t natQtausch H/K (EGNOF an DB) Nr. 11 v. 02.04.2012
2000 t intQtausch POL an H Nr. 38 v. 02.04.2012
2360 t Anhebung Fangquote um 2011 zurückbehaltene Menge (13.04.2012)
-4000 t intQtausch DB an NLD Nr. 140 aus 2011 v. 09.05.2012

16.5 JAX/*4BC7D

604,8 t max. 5 % aus IIa+IVa auf JAX/4BC7D anrechenbar (17.01.2012)
617 t intQtausch NLD an H Nr. 150/2011 v. 29.03.2012
-800 t intQtausch DB an NLD Nr. 140 aus 2011 v. 09.05.2012

16.6 JAX/*07D.

604,8 t max. 5 % von JAX/2A-14 (17.01.2012)

16.7 OTH/*2A-14

604,08 t max. 5 % von JAX/2A-14 (17.01.2012)

Kaisergranat (NEP)

17.1 NEP/3A/BCD

2 t Anhebung Fangquote um 2011 zurückbehaltene Menge (13.04.2012)

17.2 NEP/2AC4-C

100 t intQtausch GBR an K Nr. 22 v. 27.02.2012
20 t intQtausch GBR an H/K Nr. 128/2011 v. 02.03.2012
40 t intQtausch GBR an H/K Nr. 144/2011 v. 02.03.2012
10 t intQtausch GBR an H/K Nr. 88/2011 v. 02.03.2012
15 t intQtausch GBR an H/K Nr. 129/2011 v. 02.03.2012
55 t intQtausch GBR an H/K Nr. 21 v. 05.03.2012
50 t intQtausch GBR an K Nr. 32 v. 13.03.2012
30 t intQtausch GBR an H/K Nr. 143/2011 v. 20.03.2012
45 t intQtausch GBR an K Nr. 10 v. 12.04.2012
59 t Anhebung Fangquote um 2011 zurückbehaltene Menge (13.04.2012)
400 t intQtausch GBR an K Nr. 44 v. 19.04.2012
-4,5 t intQtausch K an GBR Nr. 151 aus 2011 v. 19.04.2012 v. 19.04.2012

Anlage zur Quotenübersicht 2012 - Bemerkungen

Rotbarsch (RED)

19.1 RED/51214D

-1148 t intQtausch H an LVA Nr. 7 v. 13.02.2012
-300 t intQtausch H an POL Nr. 108/2011 v. 06.03.2012
-880 t intQtausch H an LTU Nr. 29 v. 08.03.2012
212,3 t intQtausch PRT an H Nr. 16 v. 12.03.2012
-250 t intQtausch H an ESP Nr. 2 v. 14.03.2012
573 t intQtausch POL an H Nr. 38 v. 02.04.2012
280 t intQtausch GBR an H Nr. 44 v. 19.04.2012

Steinbutt/Glattbutt (T/B)

20.1 T/B/2AC4-C

10 t intQtausch GBR an H/K Nr. 107/2011 v. 02.03.2012
50 t intQtausch BEL an K Nr. 41 v. 04.04.2012

Rochen (SRX)

21.1 SRX/2AC4-C

2 t Anhebung Fangquote um 2011 zurückbehaltene Menge (13.04.2012)

21.2 SRX/67AKXD

2 t Anhebung Fangquote um 2011 zurückbehaltene Menge (13.04.2012)

21.3 SRX/*07D.

0,6 t max. 5 % von SRX/67AKXD (17.01.2012)
0 t Anhebung Fangquote gilt nicht für SC (13.04.2012)

Kliesche/Flunder (D/F)

22.1 D/F/2AC4-C

-150 t intQtausch K an GBR Nr. 107/2011 v. 09.03.2012
-250 t intQtausch K an BEL Nr. 41 v. 04.04.2012

Limande/Rotzunge (L/W)

23.1 L/W/2AC4-C

-10 t intQtausch K an BEL Nr. 41 v. 04.04.2012

Butte (LEZ)

25.1 LEZ/2AC4-C

1 t Anhebung Fangquote um 2011 zurückbehaltene Menge (13.04.2012)

Schw. Degenfisch (BSF) Beifang

26.2 BSF/56712-

81 t intQtausch LVA an H Nr. 7 v. 09.02.2012
-12,5 t intQtausch K an GBR Nr. 10 v. 20.02.2012
-85 t intQtausch H an GBR Nr. 44 v. 19.04.2012

Goldlachs (ARU)

27.1 ARU/34-C

11 t intQtausch NLD an H Nr. 39 v. 29.03.2012
1 t Anhebung Fangquote um 2011 zurückbehaltene Menge (13.04.2012)

27.2 ARU/567.

570 t intQtausch NLD an H Nr. 39 v. 29.03.2012
36 t Anhebung Fangquote um 2011 zurückbehaltene Menge (13.04.2012)

27.3 ARU/1/2.

5 t intQtausch NLD an H Nr. 39 v. 29.03.2012
3 t Anhebung Fangquote um 2011 zurückbehaltene Menge (13.04.2012)

Lumb (USK)

28.1 USK/1214EI

1 t Anhebung Fangquote um 2011 zurückbehaltene Menge (13.04.2012)

28.2 USK/3A/BCD

1 t Anhebung Fangquote um 2011 zurückbehaltene Menge (13.04.2012)

28.3 USK/04-C.

2 t Anhebung Fangquote um 2011 zurückbehaltene Menge (13.04.2012)

28.4 USK/567EI.

-2 t intQtausch K an GBR Nr. 10 v. 20.02.2012

28.5 USK/04-N.

5 t intQtausch DNK an K Nr. 17 v. 09.02.2012

Grenadierfisch (RNG) Beifang

29.5 RNG/8X14-

48 t intQtausch LVA an H Nr. 7 v. 09.02.2012

Blauleng (BLI)

30.3 BLI/5B67-

-15 t intQtausch K an GBR Nr. 10 v. 20.02.2012

Leng (LIN)

31.1 LIN/1/2.

1 t Anhebung Fangquote um 2011 zurückbehaltene Menge (13.04.2012)

31.3 LIN/04-C.

-20 t intQtausch GBR an H/K Nr. 22 v. 27.02.2012
-20 t intQtausch H/K an GBR Nr. 21 v. 28.02.2012
-5 t intQtausch K an GBR Nr. 32 v. 13.03.2012
-5 t intQtausch K an GBR Nr. 37 v. 27.03.2012
11 t Anhebung Fangquote um 2011 zurückbehaltene Menge (13.04.2012)

Anlage zur Quotenübersicht 2012 - Bemerkungen

31.5 LIN/6X14.

-40 t intQtausch K an BEL Nr. 41 v. 04.04.2012
8 t Anhebung Fangquote um 2011 zurückbehaltene Menge (13.04.2012)

31.6 LIN/04-N.

20 t intQtausch DNK an K Nr. 17 v. 09.02.2012
1 t intQtausch GBR an K Nr. 21 v. 05.03.2012

Gabeldorsch (GFB) Beifang

34.3 GFB/*89-

0,8 t max. 8 % von GFB/567- (13.12.2010)

Sandaal (SAN)

36.1 SAN/2A3A4.

1195 t Anhebung Fangquote um 2011 zurückbehaltene Menge (13.04.2012)
-230 t Gutachten ICES (27.04.2012)
147 t intQtausch GBR an EGNOF Nr. 54 v. 31.05.2012
345 t intQtausch GBR an EGNOF Nr. 57 v. 01.06.2012

36.2 SAN/*234_1

256 t (17.01.2012)
1195 t Anhebung Fangquote um 2011 zurückbehaltene Menge (Zuordnung von DEU beantragt) (13.04.2012)
-252 t Gutachten ICES (27.04.2012)
133 t intQtausch GBR an EGNOF Nr. 54 v. 31.05.2012

36.3 SAN/*234_2

0 t (17.01.2012)
7 t Gutachten ICES (27.04.2012)
58 t intQtausch GBR an EGNOF Nr. 57 v. 31.05.2012
14 t intQtausch GBR an EGNOF Nr. 54 v. 31.05.2012

36.4 SAN/*234_3

0 t (17.01.2012)
7 t Gutachten ICES (27.04.2012)

36.5 SAN/*234_4

0 t (17.01.2012)
7 t Gutachten ICES (27.04.2012)
45 t intQtausch GBR an EGNOF Nr. 57 v. 01.06.2012

36.6 SAN/*234_6

0 t (17.01.2012)
1 t Gutachten ICES (27.04.2012)

Andere Arten (OTH)

38.1 OTH/04-N.

20 t intQtausch GBR an K Nr. 49 v. 10.05.2012
30 t intQtausch GBR an EGNOF Nr. 53 v. 24.05.2012

Nordwestatlantik (NAFO)

50.1 COD/N3M.

51,5 t intQtausch LVA an H Nr. 7 v. 09.02.2012
53 t intQtausch LTU an H Nr. 29 v. 09.03.2012
-486,5 t intQtausch H an PRT Nr. 16 v. 12.03.2012
-50 t intQtausch H an PRT Nr. 14 v. 12.03.2012
180,9 t intQtausch FRA an DB Nr. 62 v. 25.06.2012
-80,9 t intQtausch DB an PRT Nr. 63 v. 12.07.2012

50.2 GHL/N3LMNO

46 t intQtausch LVA an H Nr. 7 v. 09.02.2012
-75 t intQtausch H an PRT Nr. 14 v. 12.03.2012
-168 t intQtausch H an PRT Nr. 15 v. 12.03.2012

50.3 RED/N3LN.

297 t intQtausch LVA an H Nr. 7 v. 09.02.2012
47 t intQtausch LTU an H Nr. 29 v. 09.03.2012
-50 t intQtausch H an PRT Nr. 14 v. 12.03.2012
-250 t intQtausch H an PRT Nr. 15 v. 12.03.2012
-247 t intQtausch H an PRT Nr. 16 v. 12.03.2012

50.4 RED/N3M.

1500 t intQtausch LVA an H Nr. 7 v. 09.02.2012
1005,9 t intQtausch LTU an H Nr. 29 v. 09.03.2012
-700 t intQtausch H an PRT Nr. 16 v. 12.03.2012
-50 t intQtausch PRT an H Nr. 14 v. 12.03.2012
-800 t intQtausch H an PRT Nr. 15 v. 12.03.2012
-100 t intQtausch H an ESP Nr. 2 v. 14.03.2012

50.5 PRA/N3L.

-30 t intQtausch H an PRT Nr. 14 v. 12.03.2012
147,25 t intQtausch PRT an H Nr. 16 v. 12.03.2012
-117 t intQtausch DFFU an GBR Nr. 44 v. 19.04.2012

Norwegen nördlich 62°N, Jan Mayen

52.1 COD/1N2AB.

20 t intQtausch GBR an H Nr. 137/2011 v. 02.03.2012
20 t intQtausch PRT an H Nr. 3 v. 08.03.2012
488,4 t intQtausch PRT an H Nr. 16 v. 12.03.2012
150 t intQtausch GBR an H Nr. 33 v. 14.03.2012
37 t natQtausch H/K (EGNOF an DB) Nr. 9 v. 16.03.2012
600 t intQtausch GBR an DFFU Nr. 44 v. 19.04.2012
50 t intQtausch DFFU an GBR Nr. 50 v. 11.05.2012
253 t intQtausch GBR an DFFU Nr. 56 v. 07.06.2012
30 t intQtausch GBR an DFFU Nr. 46 v. 08.06.2012
-8 t intQtausch DFFU an GBR Nr. 46 v. 20.06.2012
-180,9 t intQtausch DFFU an FRA Nr. 62 v. 25.06.2012

Anlage zur Quotenübersicht 2012 - Bemerkungen

52.2 HAD/1N2AB.

3 t intQtausch GBR an H Nr. 149/2011 v. 02.03.2012
100 t intQtausch GBR an H Nr. 26 v. 02.03.2012
5 t intQtausch GBR an H Nr. 137/2011 v. 02.03.2012
-15 t intQtausch H an PRT Nr. 3 v. 08.03.2012
-15 t intQtausch H an PRT Nr. 15 v. 12.03.2012
-25 t intQtausch H an PRT Nr. 14 v. 12.03.2012
-60 t intQtausch H an ESP Nr. 2 v. 14.03.2012
6 t natQtausch H/K (EGNOF an DB) Nr. 9 v. 16.03.2012
96 t intQtausch GBR an DFFU Nr. 44 v. 19.04.2012
25 t intQtausch GBR an OF/DFFU Nr. 50 v. 11.05.2012
8,5 t intQtausch GBR an OF Nr. 56 v. 07.06.2012

52.3 POK/1N2AB.

-100 t intQtausch H an GBR Nr. 26 v. 28.02.2012
1 t intQtausch GBR an H Nr. 149/2011 v. 02.03.2012
-5 t intQtausch H an PRT Nr. 3 v. 08.03.2012
-25 t intQtausch PRT an H Nr. 14 v. 12.03.2012
-15 t intQtausch H an PRT Nr. 15 v. 12.03.2012
-5 t intQtausch H an ESP Nr. 2 v. 14.03.2012
192 t natQtausch H/K (EGNOF an DB) Nr. 9 v. 16.03.2012
-300 t intQtausch DB/DFFU an GBR Nr. 50 v. 15.05.2012

52.6 OTH/1N2AB.

5 t intQtausch GBR an H Nr. 137/2011 v. 02.03.2012

Spitzbergen

53.1 COD/1/2B.

100 t intQtausch PRT an H Nr. 48 v. 21.02.2012
60 t intQtausch GBR an H Nr. 84/2011 v. 02.03.2012
450 t intQtausch GBR an H Nr. 77/2011 v. 02.03.2012
-400 t intQtausch H an POL Nr. 104/2011 v. 06.03.2012
-200 t intQtausch H an POL Nr. 108/2011 v. 06.03.2012
454,2 t intQtausch PRT an H Nr. 16 v. 12.03.2012
-150 t intQtausch H an GBR Nr. 33 v. 14.03.2012
-600 t intQtausch H an POL Nr. 38 v. 02.04.2012

Grönland XIV, V

54.1 COD/N01514

1 t intQtausch GBR an H Nr. 149/2011 v. 02.03.2012
-1 t intQtausch (DFFU an GBR) Rückabwicklung Nr. 149 aus 2011 v. 19.04.2012 v. 19.04.2012
-760 t intQtausch H an GBR Nr. 60 v. 19.06.2012

54.2 RED/514GRN

-600 t intQtausch H an LTU Nr. 29 v. 08.03.2012
-360 t intQtausch H an LVA Nr. 93/2011 v. 09.03.2012
-216 t intQtausch H an LTU Nr. 97/2011 v. 09.03.2012
-150 t intQtausch DB an ESP Nr. 2 v. 14.03.2012

54.3 RED/514GRNp

-600 t intQtausch H an LTU Nr. 29 (betrifft pelagischen Anteil) v. 08.03.2012
-360 t intQtausch H an LVA Nr. 93/2011 (betrifft pelagischen Anteil) v. 09.03.2012
-216 t intQtausch H an LTU Nr. 97/2011 (betrifft pelagischen Anteil) v. 09.03.2012
-150 t intQtausch DB an ESP Nr. 2 v. 14.03.2012

54.4 RED/* 51214

im NEAFC-Regelungsbereich

54.5 RED/* 5-14

NEAFC-Box ab 10.05.12

54.6 RED/* 5-14X

1800 t 1800 t zus. mit Grundfisch durch Union, Gesamtquote für DEU lizenziert (17.01.2012)

54.7 GHL/514GRN

-96,7 t intQtausch H an POL Nr. 78/2011 v. 06.03.2012
-734 t intQtausch H an POL Nr. 38 v. 02.04.2012

UNVERBINDLICH

Ausnutzungsstand der Importkontingente für Fischereierzeugnisse in der Bundesrepublik Deutschland

2 0 1 2

Ausnutzungsstand per:
01.08.2012

		Zoll %	Kontingent t	EU: noch verfügbare Menge t
GATT-Kontingente				
VO (EG) Nr. 32/2000 [VO (EG) Nr.1808/95]				
09.0006	Heringe (einschl.Lappen) fr. o. gefr.(1) 16.06.12 - 14.02.13	0	34.000	26.823
09.0007	Kabeljau (2), ges., getr. 01.01.12 - 31.12.12	0	25.000	21
09.0009	Nordamerikanische Seehechte, fr. o. gefr. (3) 01.01.12 - 31.12.12	8	2.000	erschöpft 24.03.12
GATT-Kontingente				
VO (EG) Nr. 32/2000 [VO (EG) Nr.345/96]				
09.0045	Fische der Gattung Coregonus, gefr. 01.01.12 - 31.12.12	5,5	1.000	642
09.0046	Krebstiere, m. Dill geg., gefr. 01.01.12 - 31.12.12	0	3.000	1.323
09.0047	Garnelen der Art Pandalus b., o.Schale, gefr. 01.01.12 - 31.12.12	0	500	erschöpft 04.01.12
09.0048	Fischfilet d.Art Allocyttus spp., Pseudoc.,gefr. 01.01.12 - 31.12.12	0	200	erschöpft 04.01.12

- 1) Unter Einhaltung der Referenzpreise
- 2) Gadus morhua, ogac, Boreogadus saida
- 3) Merluccius bilinearis
- 4) Gadus morhua
- 5) Gadus morhua, ogac, macrocephalus, Boreogadus saida
- 6) Gadus ogac, macrocephalus, Boreogadus saida

		Zoll %	Kontingent t	EU: noch verfügbare Menge t
zur Änderung der VO (EG) Nr. 992/95 des Rates in Bezug auf die Zollkontingente der Union für einige Agrar- u. Fischereierzeugnisse				
Ursprung Norwegen				
01.05.12 - 30.04.13				
09.0710	Heringe, frisch	0	76.333	74.376
01.01.12 - 31.12.12				
09.0711	Fische zuber., Sardinellen u. Sprotten ausgen., ger. Köhler u. Heringe	4,4 / 10 4,4 / 10	400	397
01.05.12 - 30.04.13				
09.0712	Makrelen	0	66.333	64.463
09.0713	Fische, gefroren	0	3.474	1.913
09.0714	Filets von Heringen, gefroren	0	109.701	107.665

	Zoll %	Kontingent t	EU: noch verfügbare Menge t
Zusatzprotokoll z. Abk. zw. Norwegen u. Wirtschaftsgemeinschaft			
Ursprung Norwegen			
01.01.12 - 31.12.12			
09.0715		Forellen, fr. o. gefr.	erschöpft 22.02.12
09.0716	0	Lachs, fr.	erschöpft 07.01.12
09.0717	0	Paz., Atl. Lachs, gefr.	erschöpft 31.03.12
09.0718	0	Lachsfilet, fr., o. gefr.	erschöpft 07.01.12
09.0719	0	Salmoniden, and. fr. o. gefr.	668
09.0720	0	Leng, fr.	120
09.0721	0	Plattfische u.and.Seefische, fr.	erschöpft 18.02.12
09.0722		Fischfleisch v. Kabeljau, Köhler, Schellfisch u.a. Seefischen (ausg. Makrelen), gefr.	erschöpft 21.06.12
09.0723	0	Heringe, fr. o. gefr. (16.06.12 bis 14.02.13)	674
09.0724	0	Makrelen, fr. (16.06.12 bis 14.02.13)	erschöpft 19.07.12
09.0725	0	Makrelen, fr. (16.06.12 bis 14.02.13)	30.600
09.0726	0	Rotbarsche, fr. o. gefr.	erschöpft 26.03.12
09.0727	0	Filet v. and. Süßwasserfischen, fr. o. gefr.	109
09.0728	0	Filet v. Köhler u. Rotbarsch, fr.	101
09.0729	0	Heringslappen, fr. (01.01.12 bis 31.12.12)	erschöpft 30.01.12
09.0730		Filet v. Kabeljau, Boreog. s., Köhler, Schell- fisch, Seehechten, Schollen, Rotbarsch, Seeteufel u.a. Seefische, gefr.	erschöpft 15.05.12
09.0731	0	Fischleber, -rogen, -milch, ges., getr.	1.804
09.0732	0	Lachs, geräuchert	223
09.0733		Heringe, Heilbutte, Makrelen, Forellen, Aale, and. Fische, geräuchert	85
09.0734	0	Fische, and., nur gesalzen	erschöpft 23.03.12
09.0735	0	Heringe, gesalzen	931
09.0736	0	Garnelen (Pandalidae), Kaisergranat, gefr.	731
09.0737	0	Garnelen (Pandalidae), nicht gefr.	568
09.0738	0	Garnelen (Pandalidae), Kaisergranat, nicht gefr.	875
09.0739	0	Lachse, gz. o. Stücke, zubereitet	138
09.0740	0	Heringe, gz. o. Stücke, zubereitet	erschöpft 04.01.12
09.0741	0	Sardinen, Sprotten, gz. o. Stücke, zubereitet	180
09.0742	0	Makrelen, gz. o. Stücke, zubereitet	129
09.0743		Kabeljau, Köhler, Seehecht, AP, Pollack, and.Fische, gz o. Stücke und and. Fische, zerkleinert, zubereitet	5.086
09.0744	0	Lachsfleisch, zubereitet	297
09.0745	0	Garnelen, zubereitet, geschält gefroren	5.528
09.0746	0	Garnelen and. als gefr. u. geschält	693
09.0747	0	Mehl, Pellets v. Fisch-, Krebs-u. Weichtieren	28.000
09.0748	0	Krabben, zubereitet	erschöpft 13.03.12
09.0749 (01.05.12-30.04.13)	0	Garnelen	11.053
09.0750 (01.05.12-30.04.13)	0	Heringe, zubereitet	8.000
09.0752 (01.01.12-31.12.12)	0	Heringe	44.000
09.0756 (01.01.12-31.12.12)	0	Filets; Lappen von Heringen	67.000
09.0758 (01.01.12-31.12.12)	0	Garnelen, geschält und gefroren	2.500

	Zoll %	Kontingent t	EU: noch verfügbare Menge t
Gemeinschaftskontingente			
Zusatzprotokoll z. Abk. zw. Island u. Wirtschaftsgemeinschaft			
VO (EG) Nr. 1921/2004 [VO (EG) Nr. 499/1996]			
Ursprung Island			
01.01.12 - 31.12.12			
09.0792 (01.01.12-31.12.12)		Heringe	0 950 950
09.0793		Lachs, Filet, fr. u. Lachsfilet, gefr.	0 50 47
09.0794		Plattfische, Seefische, Filets v. Süßwasser- u. Seefischen, Fleisch v. Süßwasser- u. Seefischen, fr. o. gefr.	0 250 erschöpft 17.01.12
09.0795		Heringe, gesalzen	0 1.750 1.750
09.0796		Kaisergranat, gefr.	0 50 erschöpft 28.07.12
09.0797		Heringe, zuber. o. haltb. gem.	0 2.400 1.981
09.0798		And. Fische u. Fischfleisch, ausg. Heringe, u. Makrelen, zuber. o. haltb. gem.	0 50 erschöpft 13.01.12
VO (EG) Nr. 185/2011 v.25.02.11 [VO (EG) Nr. 499/1996]			
Ursprung Island			
01.05.12 - 30.04.13			
09.0810		Kaisergranat	0 520 erschöpft 23.07.12
09.0811		Filets v. Rotbarsch	0 750 371
09.0812		Heringe	0 950 907
VO (EG) Nr. 1337/2007(Abl.L298S.6) [VO (EG) Nr. 992/1995]			
Ursprung Norwegen			
01.01.12 - 31.12.12			
09.0850		Makrelen	0 3.100 3.100
09.0851		Heringe, gefr.	0 600 600
09.0852		Filets v. Heringen	0 200 200
09.0853		And. Fische, gefr.	0 734 734
09.0854		And.Salmoniden	0 667 667
09.0856		Garnelen	0 10.000
09.0857		Makrelen(16.06.10-14.02.11)	0 30.500 30.500
Gemeinschaftskontingent Sardinen, haltb. gem.			
VO (EG) 1981/94 u. Änd.VO (EG) 650/98			
01.01.12 - 31.12.12			
Ursprung Tunesien			
09.1201			0 100 erschöpft 13.04.12
VO (EG) Nr. 2088/2004			
01.01.12 - 31.12.12			
Ursprung Kroatien			
09.1581		Forellen	0 30 26
09.1582		Karpfen	0 210 1
09.1583		Seebrassen	0 35 34
09.1584		Meerbarsche	0 650 erschöpft 11.07.12
09.1585		Sardinen	6 180 180
09.1586		Sardellen	0 40 40
09.1587		Fische zuber. od. haltbar gemacht	0 1.550 1.106

		Zoll	Kontingent	EU: noch verfügbare Menge
		%	t	t
VO (EG) Nr. 354/2011 v.12.04.2011				
01.01.12 - 31.12.12				
Ursprung Bosnien und Herzegowina				
09.1594	Forellen	0	60	erschöpft 07.03.12
09.1595	Karpfen	0	130	130
09.1596	Seebrassen	0	30	30
09.1597	Meerbarsche	0	30	30
09.1598	Sardinen	6	50	50
09.1599	Sardellen	12,5	50	50

	Zoll %	Kontingent t	EU: noch verfügbare Menge t
Gemeinschaftskontingente			
VO (EG) Nr. 824/2007			
01.01.12 - 31.12.12			
09.2759			
09.2760			
09.2761			
09.2762			
09.2765			
09.2766			
09.2770			
09.2772			
09.2774			
09.2776			
09.2777			
09.2778			
09.2785			
09.2786			
09.2788			
09.2790			
09.2792			
09.2794			
VO (EG) Nr. 2563/00			
01.01.12 - 31.12.12			
Ursprung Albanien, Bosnien und Herzegowina, Kroatien, Mazedonien, Montenegro, BR Jugoslawien einschl. Kosovo			
09.1561			
09.1571			
09.1573			
09.1575			
09.1577			
gem. VO (EG) Nr. 407/2008 v. 07.05.2008			
Amtsblatt L 122 v. 08.05.08			
01.01.12 - 31.12.12			
09.1579			
VO (EG) Nr. 1916/2006			
01.01.12 - 31.12.12			
Ursprung Albanien			
09.1500			
09.1501			
09.1502			
09.1503			
09.1504			
09.1505			

		Zoll %	Kontingent t	EU: noch verfügbare t
VO (EG) Nr. 497/2008				
01.01.12 - 31.12.12				
Ursprung Montenegro				
09.1516	Forellen*)	0	20	20
09.1518	Karpfen*)	0	10	10
09.1520	Seebrassen*)	0	20	20
09.1522	Meerbarsche*)	0	20	20
09.1524	Sardinen, zubereitet oder haltbar gemacht	6	200	200
09.1525	Sardellen, zubereitet oder haltbar gemacht	12,5	200	200
*) lbd, fr, gek, gefr, getr. ges o in Salzlake, ger, Filets u. Fleisch, Mehl u. Pellets				
VO (EG) Nr. 497/2008 v.14.08.2008				
zur Abweichung von der VO(EWG) Nr. 2454/93 in Bezug auf die Bestimmung des Begriffs				
"Ursprungserzeugnisse" im Rahmen des Schemas allgemeiner Zollpräferenzen zur Berücksichtigung				
der besonderen Lage von Kap Verde bei bestimmten in die EG ausgeführten Fischereierzeugnissen				
01.01.12 - 31.12.12				
Ursprung Kap Verde				
09.1647	Makrele(Sc.Colias, Sc.Jap., Sc.Scombrus), Filets, zuber.od.haltb.gem.	0	2.500	1.611
09.1648	Unechter Bonito od. Fregattmakrele(Auxis thazard, Auxis Rochei), Filets, zubereitet oder haltbar gemacht	0	875	741
09.1649	Gelbflossenthun, Echter Bonito(Tunnus Albacares, Katsuwonus Pelamis), Filets, zubereitet oder haltbar gemacht	0	211	211
Entscheidung über eine vorübergehende Ausnahmeregelung (EG) Nr. 1528/2007				
von den Ursprungsregeln des Anhangs II				
01.01.12 - 31.12.12				
Ursprung Seychellen				
09.1666	Haltbar gemachter Thunfisch(1)	0	3.000	2.667
Ursprung Kenia				
09.1667	Loins genannte Thunfischfilets	0	2.000	2.000
Ursprung Mauritius				
09.1668	Haltbar gemachter Thunfisch(1)	0	3.000	2.355
09.1669	Thunfischfilets	0	600	600
(1)in jeglicher Verpackungsform, wobei die Ware im Sinne der HS-Position 1604 als haltbar gemacht zu betrachten ist.				

	Zoll %	Kontingent t	EU: noch verfügbare Menge t
Beschluss der Kom. über eine Ausnahme von den Ursprungsregeln im Beschluss 2001/822/EG des Rates für aus St.Pierre u. Miquelon eingeführte Fischereierzeugnisse			
01.02.12-31.01.13			
Ursprung Saint-Pierre und Miquelon			
09.1623		Hummer	0 225 225
09.1624(01.02.12-31.01.13)		Fischzubereitungen	0 600 600
09.1625(01.02.12-31.01.13)		Miesmuscheln	0 250 250
Durchführungsbeschluss der Kommission v.27.06.2011 hinsichtlich der Verlängerung der vorübergehenden Ausnahmeregelungen von den Ursprungsregeln in Anhang II der VO(EG) Nr. 1528/2007			
01.01.12-31.12.12			
Ursprung Seychellen			
09.1630		Thunfischfilets, Loins	0 600 600
Ursprung alle			
01.01.12 - 31.12.12			
09.1641		Schw.Heilbutt, Hummer, Garnelen	0 2.000 1.954
Beschluss der Kommission über eine vorübergehende Ausnahmeregelung von den Ursprungsregeln in Anhang II der VO (EG) Nr. 1528/2007 des Rates zur Berücksichtigung der besonderen Lage Madagaskars bei haltbar gemachtem Thunfisch und "Loins" genannten Thunfischfilets			
Ursprung Madagaskar			
01.01.12 - 31.12.12			
09.1645		haltbar gemachter Thunfisch	0 2.000 2.000
01.01.12 - 31.12.12			
09.1646		Thunfischfilets, Loins	0 500 481
Verordnung des Rates (EG) Nr. 312/2003 (Abl. L 46/2003 S. 1)			
Ursprung Chile			
01.01.12 - 31.12.12			
09.1934		Seehechte, frisch o. gekühlt	10% Ermäßigung 5.000 2.338
09.1935		Fischfilets getr, ges, geräuchert	10% Ermäßigung 40 30
09.1936		Fische zubereitet	1/3 des Zollsatzes 150 150
VO (EG) Nr. 305/05			
Ursprung Chile			
01.01.12 - 31.12.12			
09.1940		Fische, gefroren	0 725 erschöpft 04.01.12
09.1942		Makrelen	0
VO (EG) Nr. 1093/2011 v. 28.10.2011			
Ursprung RepKorea			
01.07.12 - 30.06.13			
09.2450		Surimizubereitungen	2.500 2.373

		Zoll %	Kontingent t	EU: noch verfügbare Menge t
zur Änderung der VO (EG) Nr. 499/96 hinsichtlich der Zollkontingente für bestimmte Fische und Fischereierzeugnisse				
01.01.12- 31.12.12				
Ursprung Norwegen				
09.0775	Fischleberöl	0	103	42
09.0776	Fischöl	0	384	367
09.0777	Fischöl	0	5.141	4.436
VO (EG) Nr. 2133/2001 (Abl.L 287 S.12)				
01.01.12 - 31.12.12				
Ursprung Norwegen				
09.0779	Fischfutter (Glucose, Dextrin, Stärke oder Milcherzeugnisse)	0	1.177	990
Ursprung Färöer				
09.0689	Fischfutter (Solubles, Glucose, Dextrin, Stärke oder Milcherzeugnisse)	0	20.000	20.000
zur Änderung der VO (EG) Nr. 499/96 hinsichtlich der Zollkontingente für bestimmte Fische und Fischereierzeugnisse				
01.01.12- 31.12.12				
Ursprung Färöer				
09.0690	Weichtiere	0	20	20
Ausnahme Ursprungsregeln gem. Beschluss 2001/822/EG des Rates v.16.10.2009				
01.08.11 - 31.07.12				
Ursprung Grönland				
09.0691	Garnelen der Art Pandalus borealis, zuber. oder haltbar gemacht	0	2.100	2.100
VO (EG) Nr. 660/2002 (Abl.L 102 S.14)				
01.01.12 - 31.12.12				
Ursprung Grönland				
09.0692	Schw. Heilbutt gefroren (ganz, Filets), Garnelen (Pandalidae)	0	10.000	9.985
VO (EG) Nr. 767/2007 (Abl.L 310 S.19)				
01.12.11- 30.11.12				
Ursprung Falklandinseln				
09.1914	Fische, gefroren	0	12.500	9.276
09.1915	Fischfilets, gefroren	0	5.100	5.075
09.1916	Kalmare, Art Loligo Patagonica	0	34.600	23.994
09.1917	Kalmare, Art Illex	0	31.000	29.630
Entscheidung (EG) Nr. 167/2007 (Abl. L 76/2007 S. 32)				
01.04.11-31.03.12				
Ursprung Saint-Pierre und Miquelon				
09.1650	div. Seefischfilets, -fleisch, gefroren; Kabeljau ganz und Filet, gesalzen	0	1.290	1.290

		Zoll %	Kontingent t	EU: noch verfügbare Menge t
VO (EG) Nr. 975/2003 (Abi.L 141 S.1)				
01.07.07- 30.06.08				
Ursprung Thailand				
09.2005	Thunfisch in Dosen	12	13.390	erschöpft 01.07.07
01.07.07- 30.06.08				
Ursprung Philippinen				
09.2006	Thunfisch in Dosen	12	9.270	erschöpft 14.11.07
Ursprung Indonesien				
01.07.07- 30.06.08				
09.2007	Thunfisch in Dosen	12	2.832,5	erschöpft 25.07.07
01.07.07- 30.06.08				
Ursprung andere Drittländer				
09.2008	Thunfisch in Dosen	12	257,5	erschöpft 01.07.07
zur Änderung der VO (EG) Nr. 499/96 hinsichtlich der Zollkontingente für bestimmte Fische und Fischereierzeugnisse				
01.07.12- 30.06.13				
Ursprung Mexiko				
09.1853	Fisch, haltbar gemacht		8.000	8.000
VO (EG) Nr. 875/2004 (Abi.L 162 S.51)				
01.01.12- 31.12.12				
Ursprung Mexiko				
09.1854	Thunfischfilets ("Loins")	6%	6.000	5.975

Entwicklung der Anlandungen von Frischfisch (ohne Krebs- und Weichtiere) in der Bundesrepublik Deutschland (Basis verkaufte Konsumware)

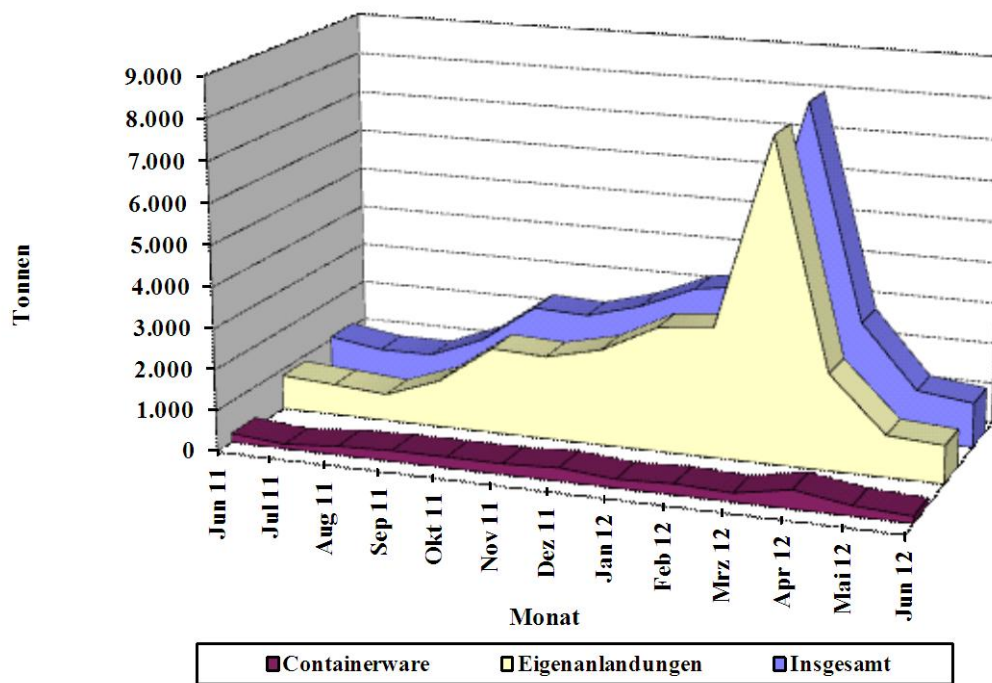

Quelle: BLE

Grafik 2

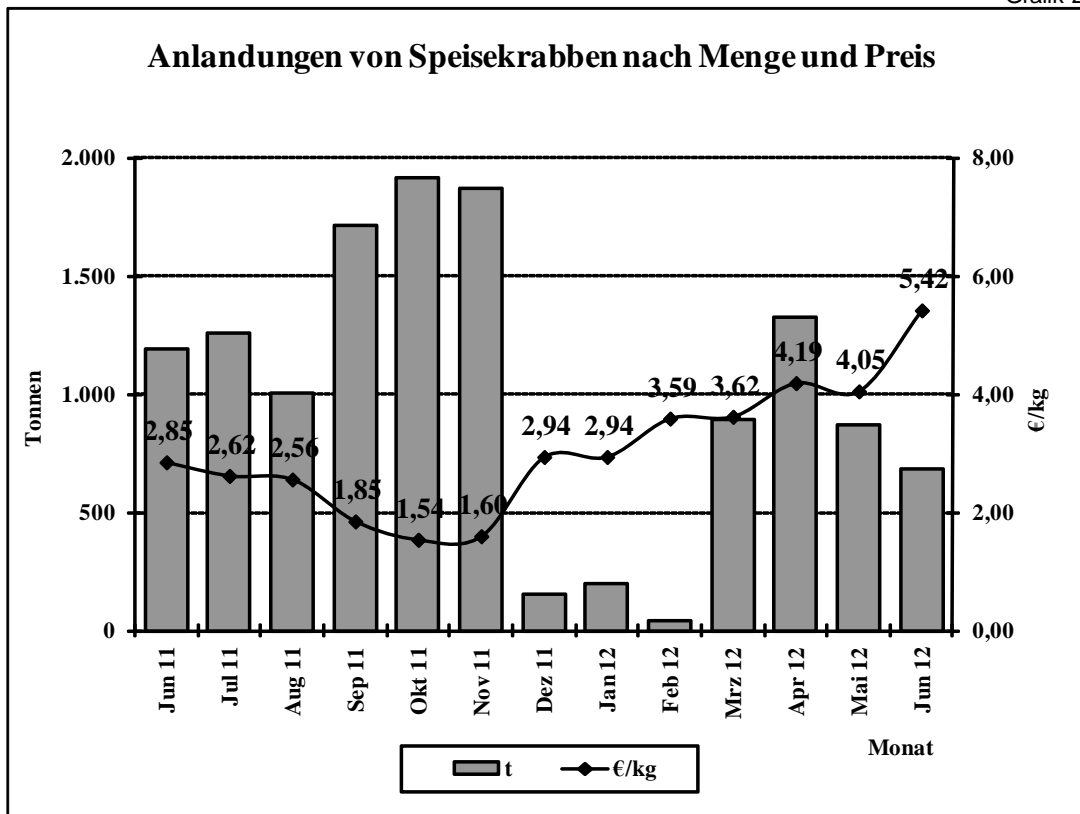

Quelle: BLE

Grafik 3

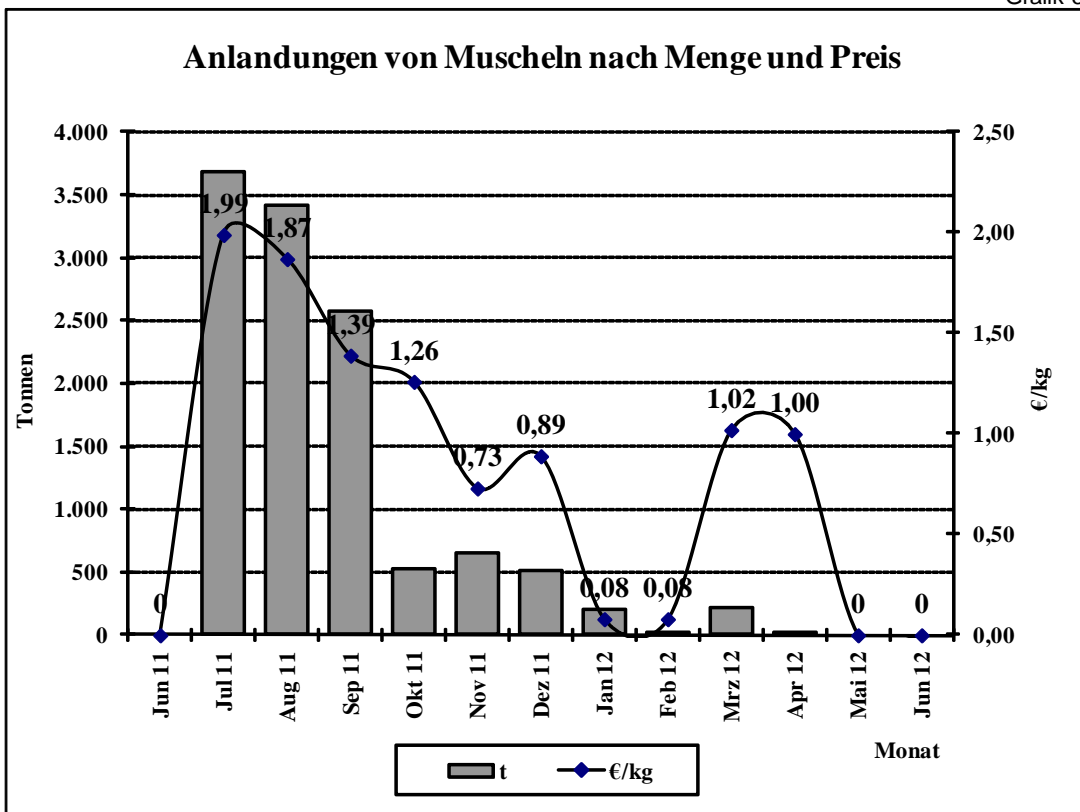

Quelle: BLE

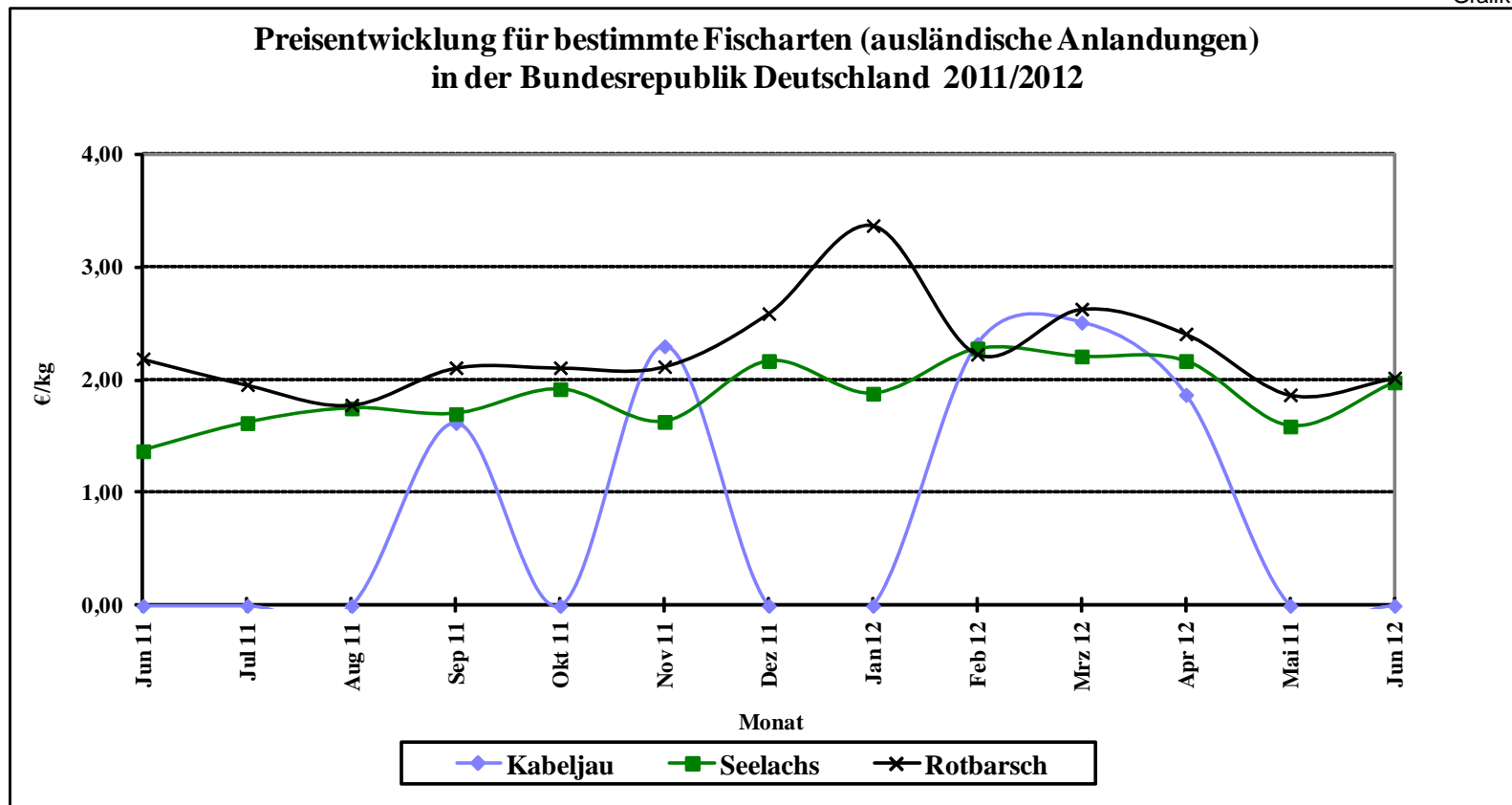

Quelle: Seefischmärkte

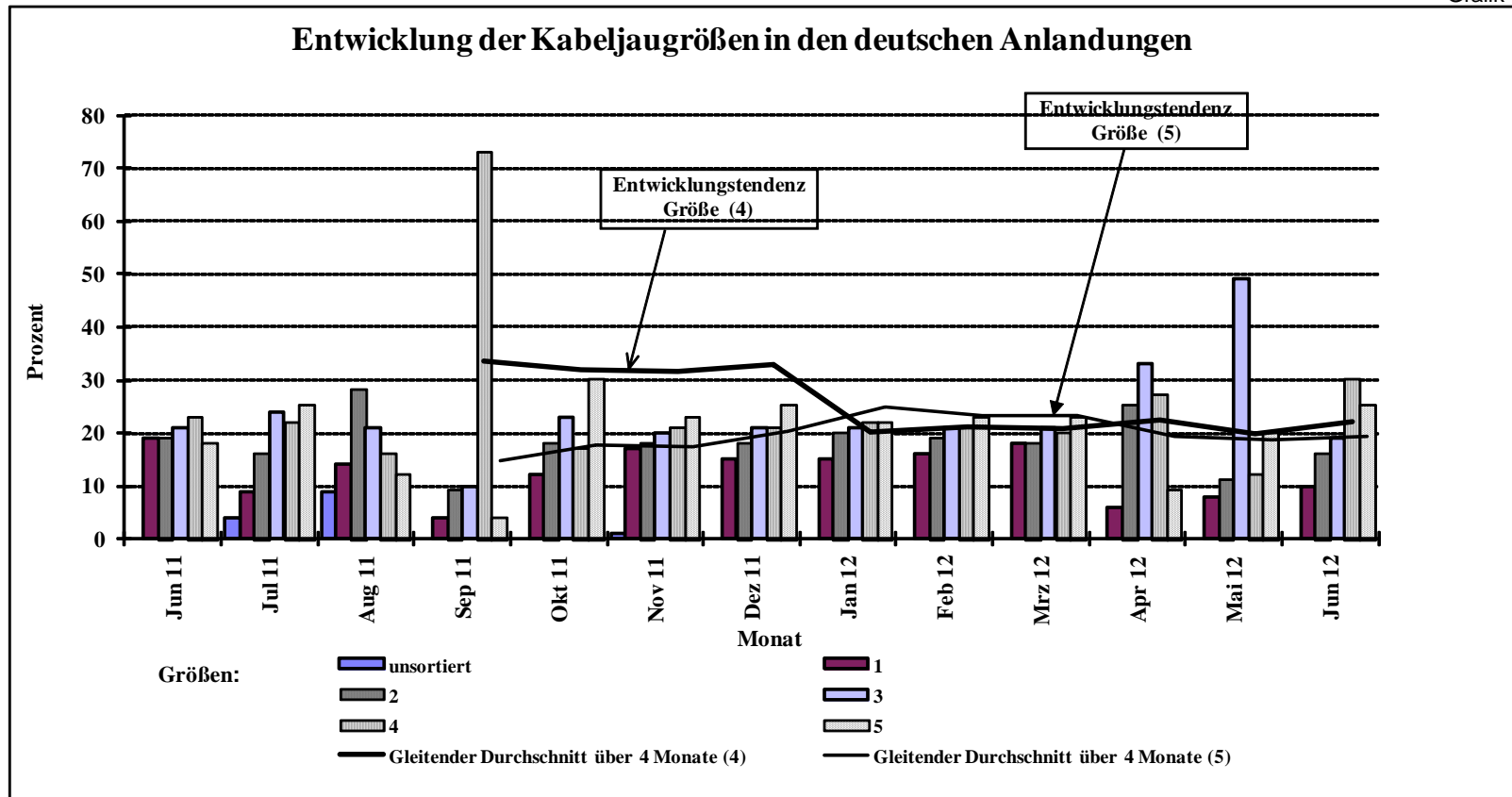

Quelle: BLE

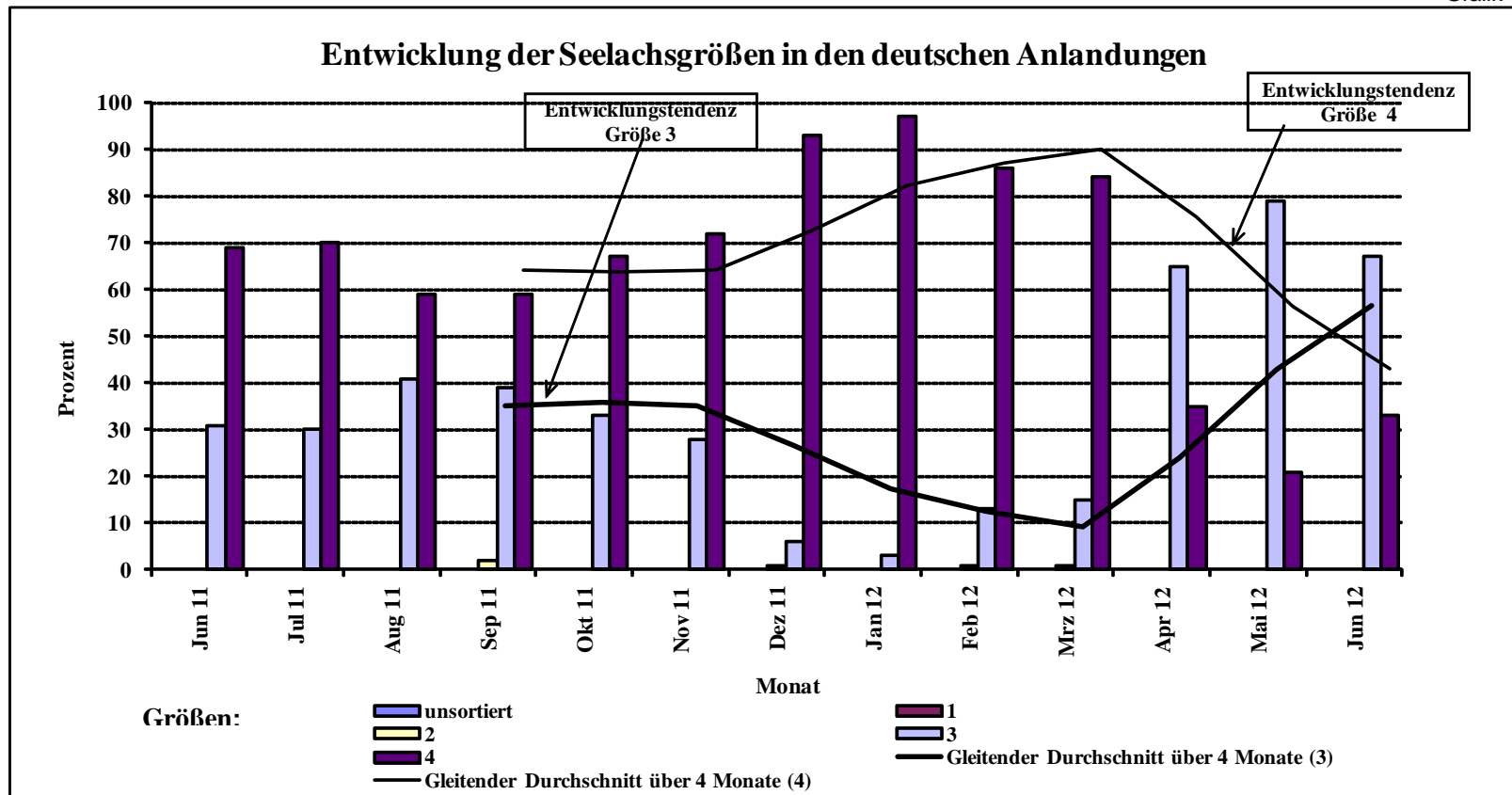

Quelle: BLE

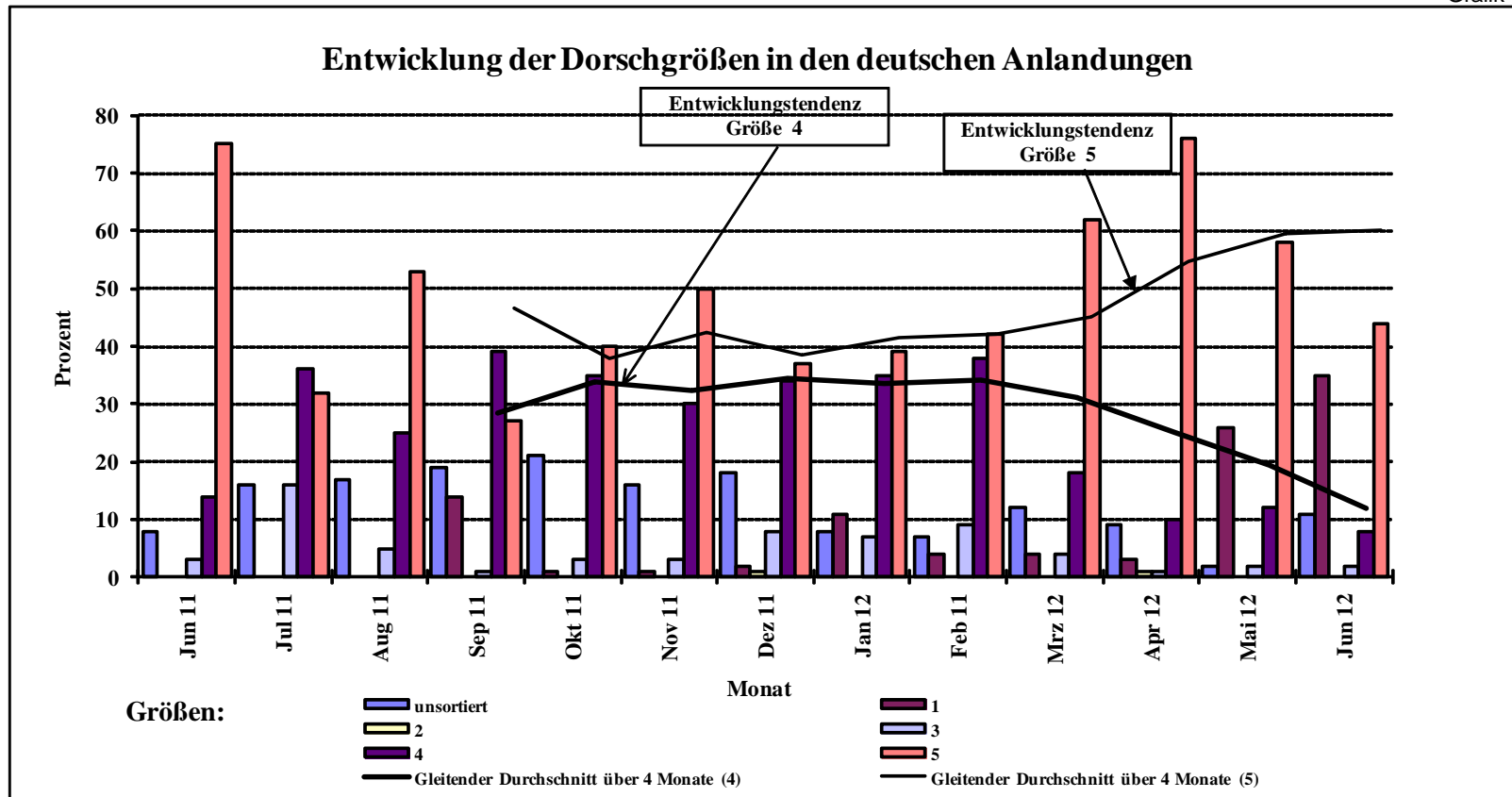

Quelle: BLE

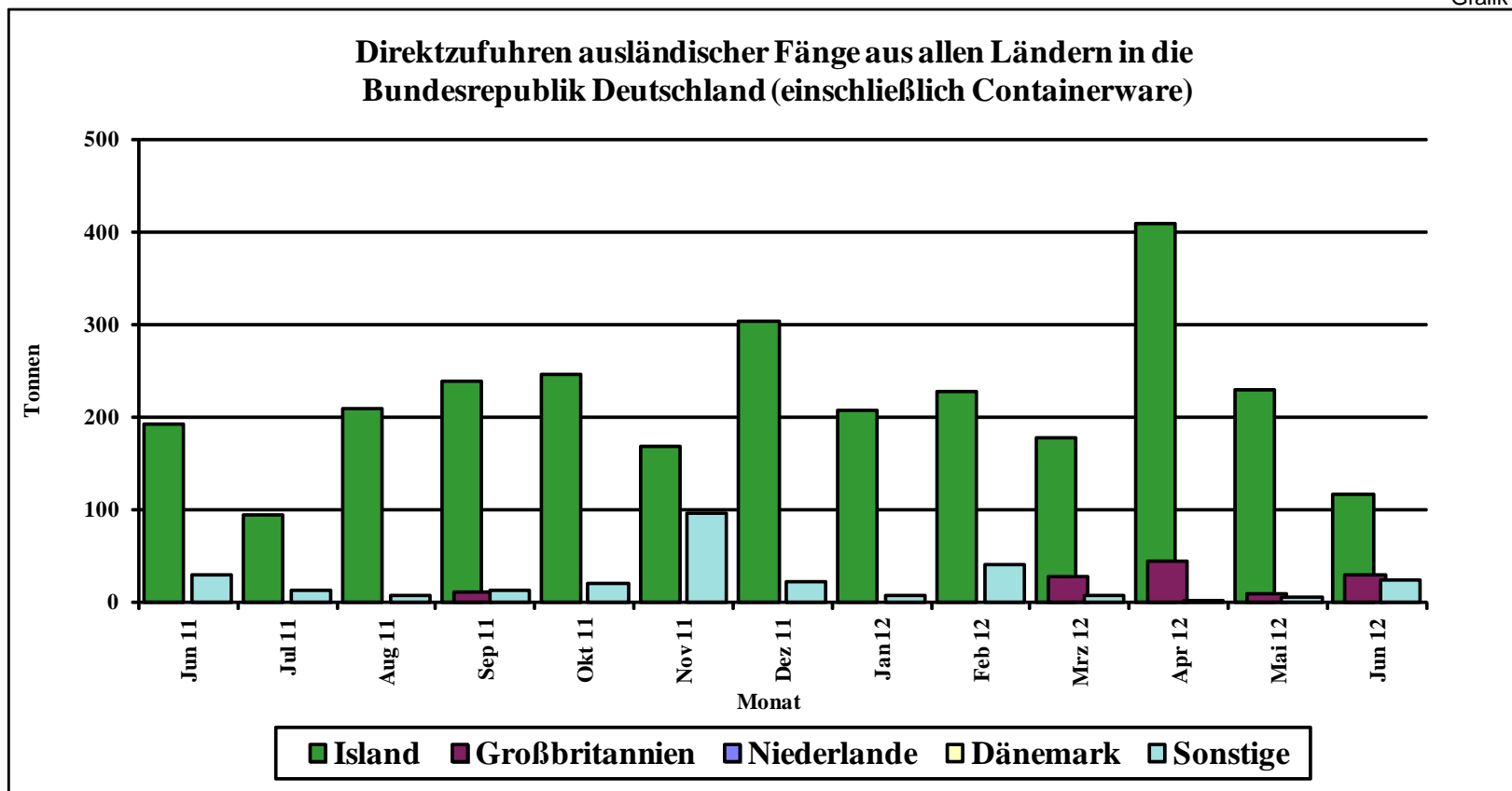

Quelle: BLE

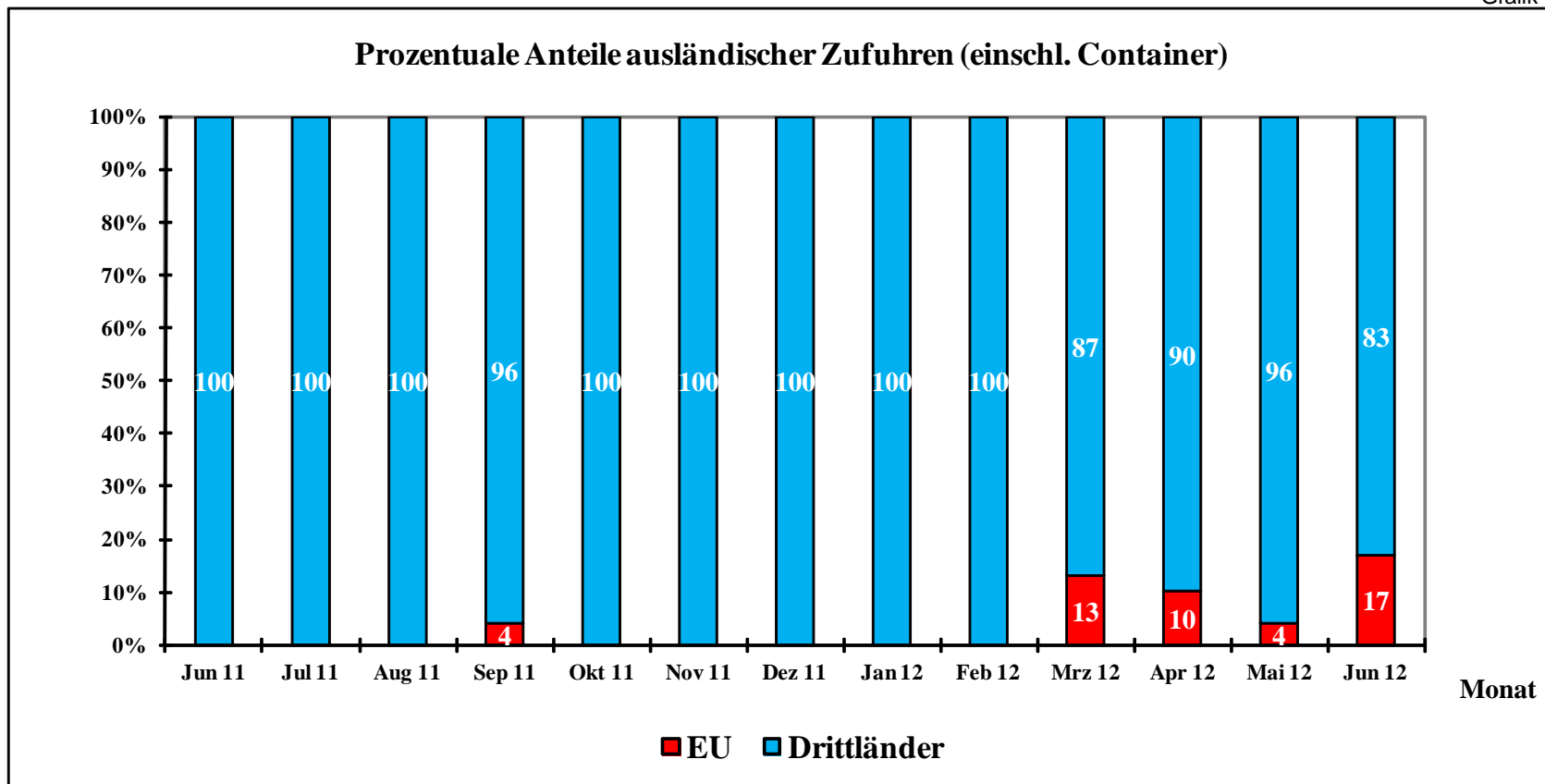

Quelle: BLE

Grafik 10

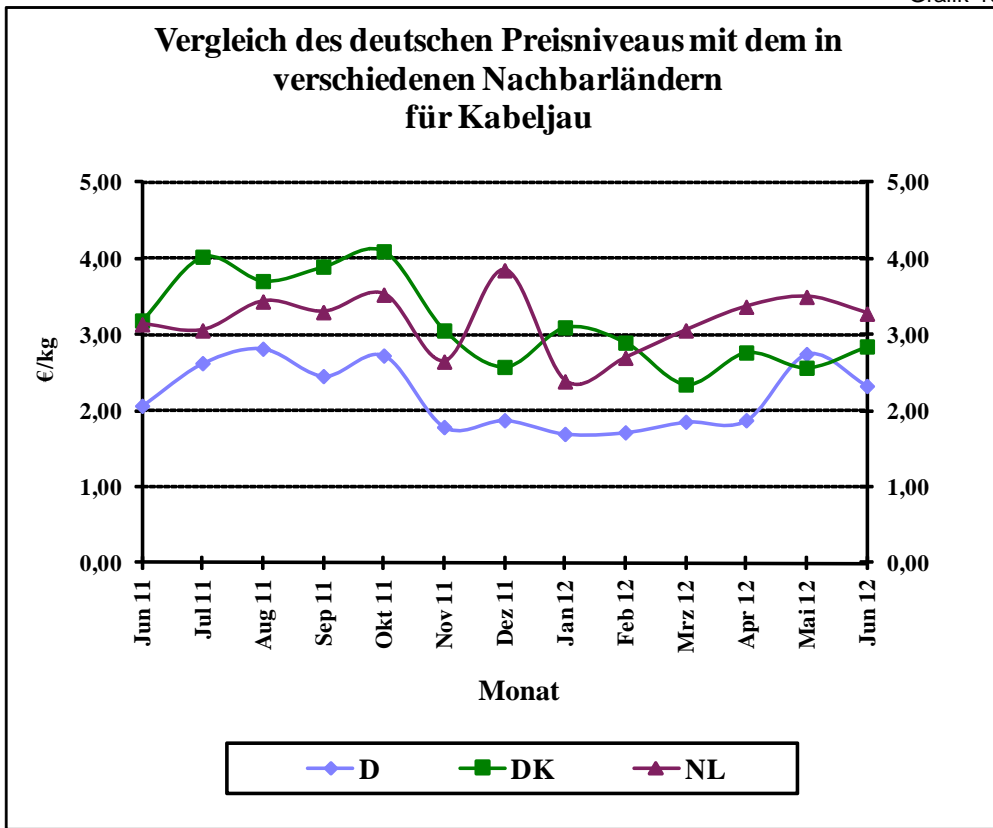

Quelle: BLE

Grafik 11

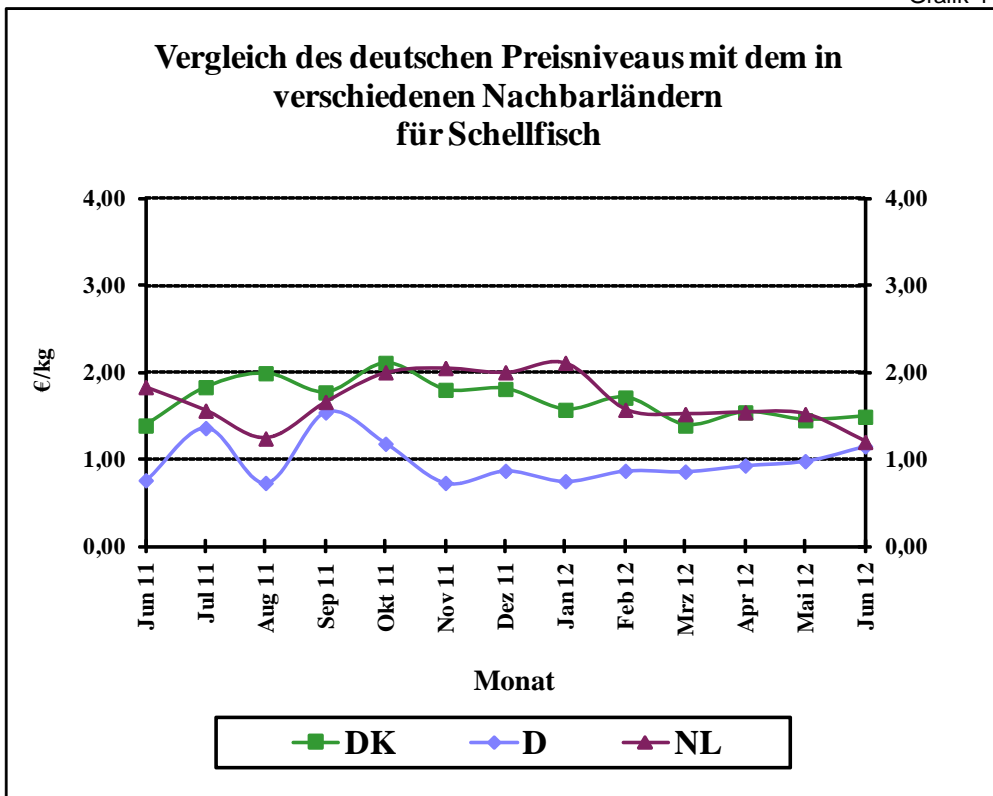

Quelle: BLE

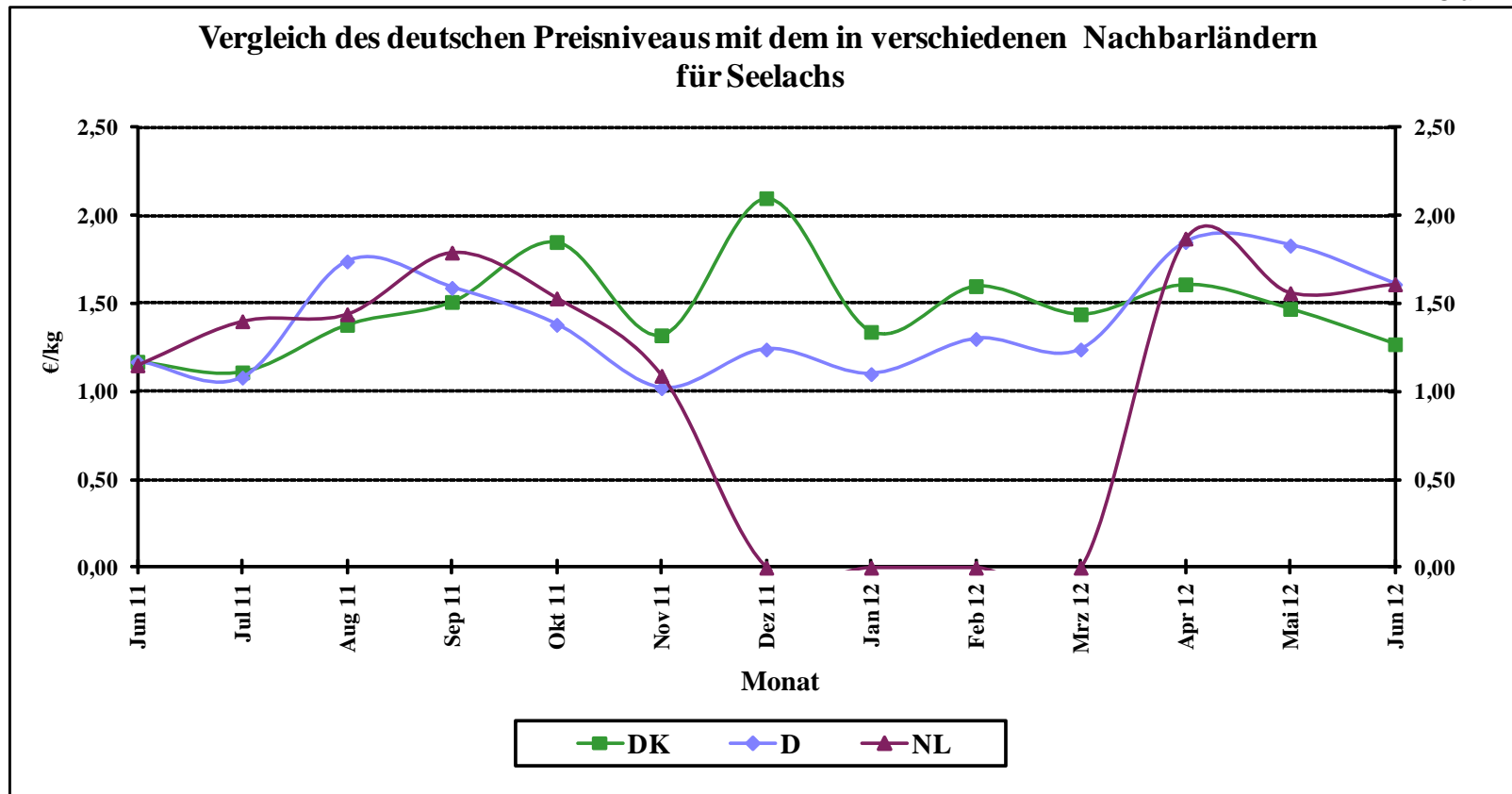

Quelle: BLE

Grafik 13

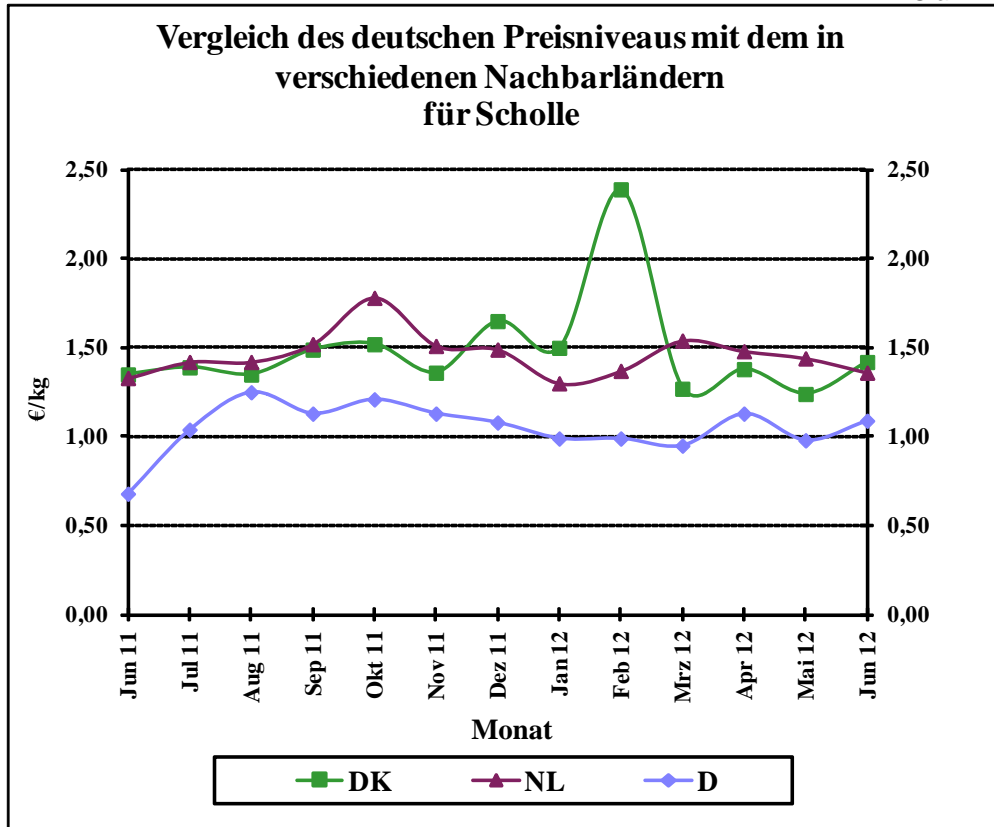

Quelle: BLE

Grafik 14

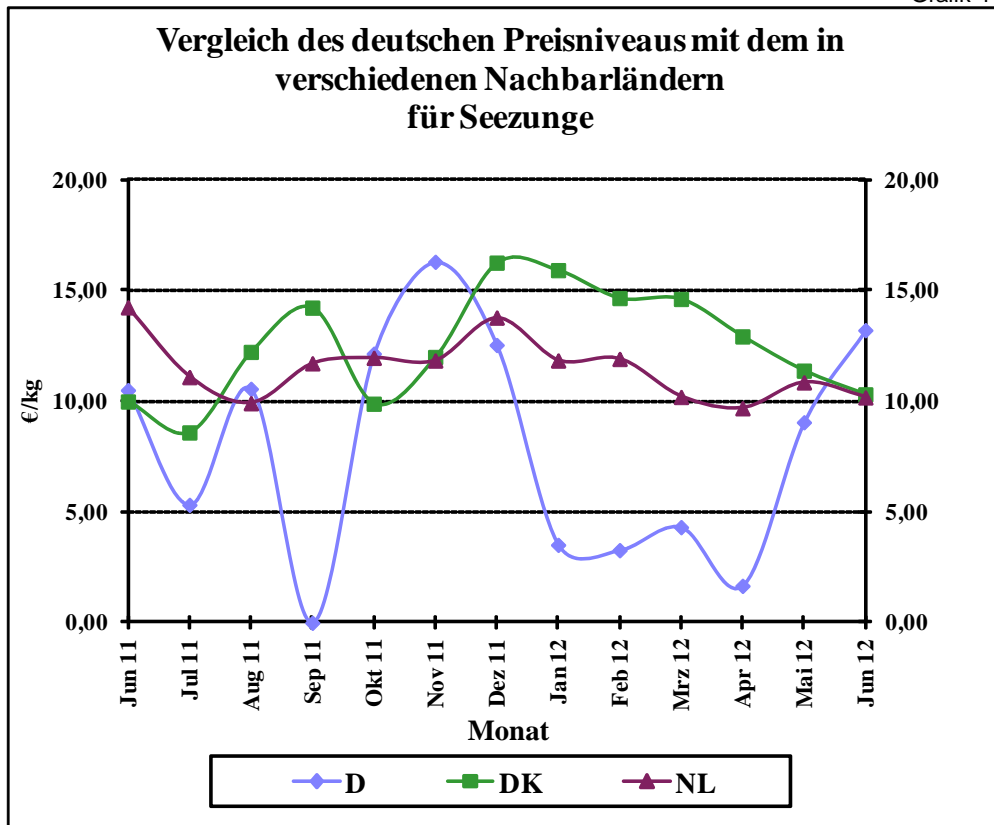

Quelle: BLE

Grafik 15a

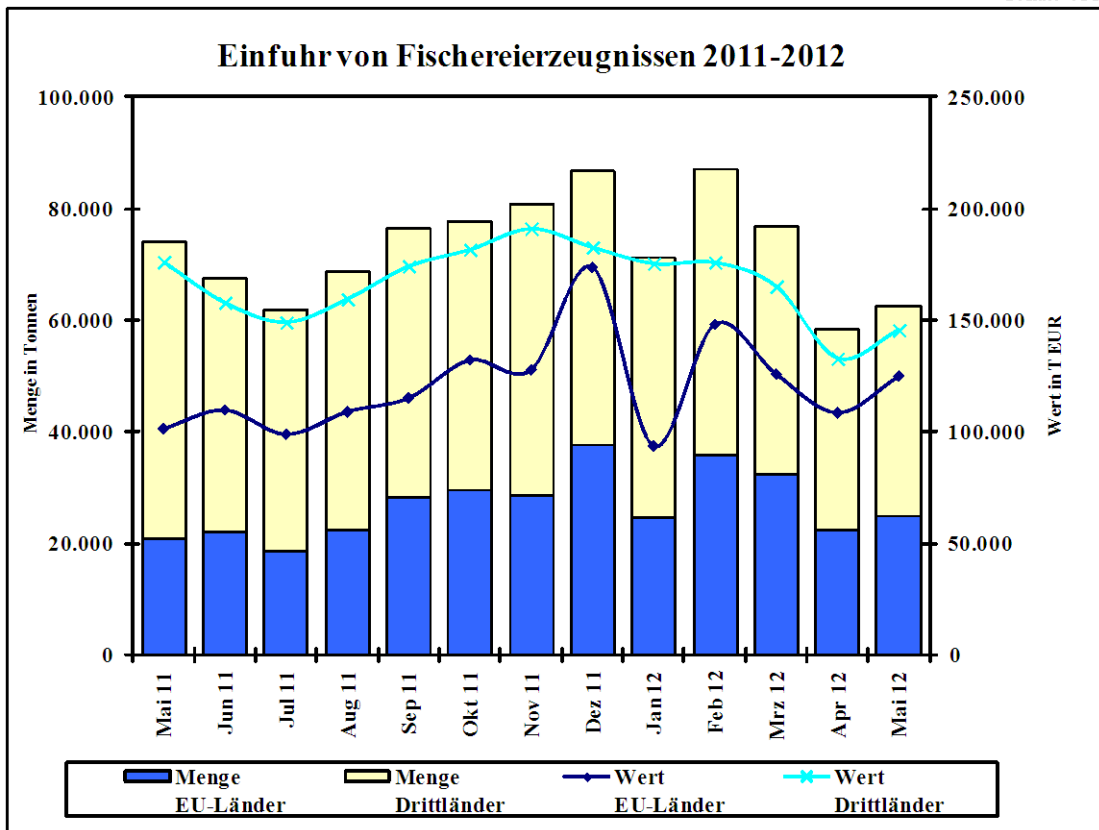

Grafik 15b

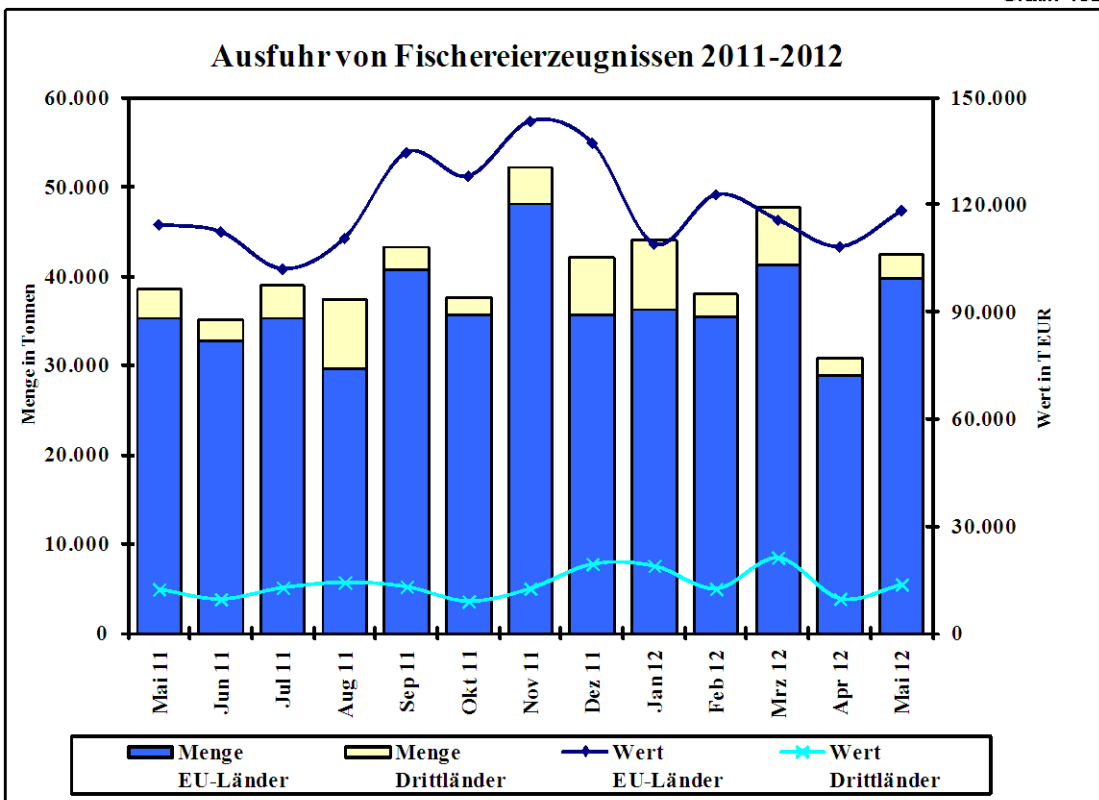

Quelle: Statistisches Bundesamt, BLE; einschl. Auslandsanlandungen

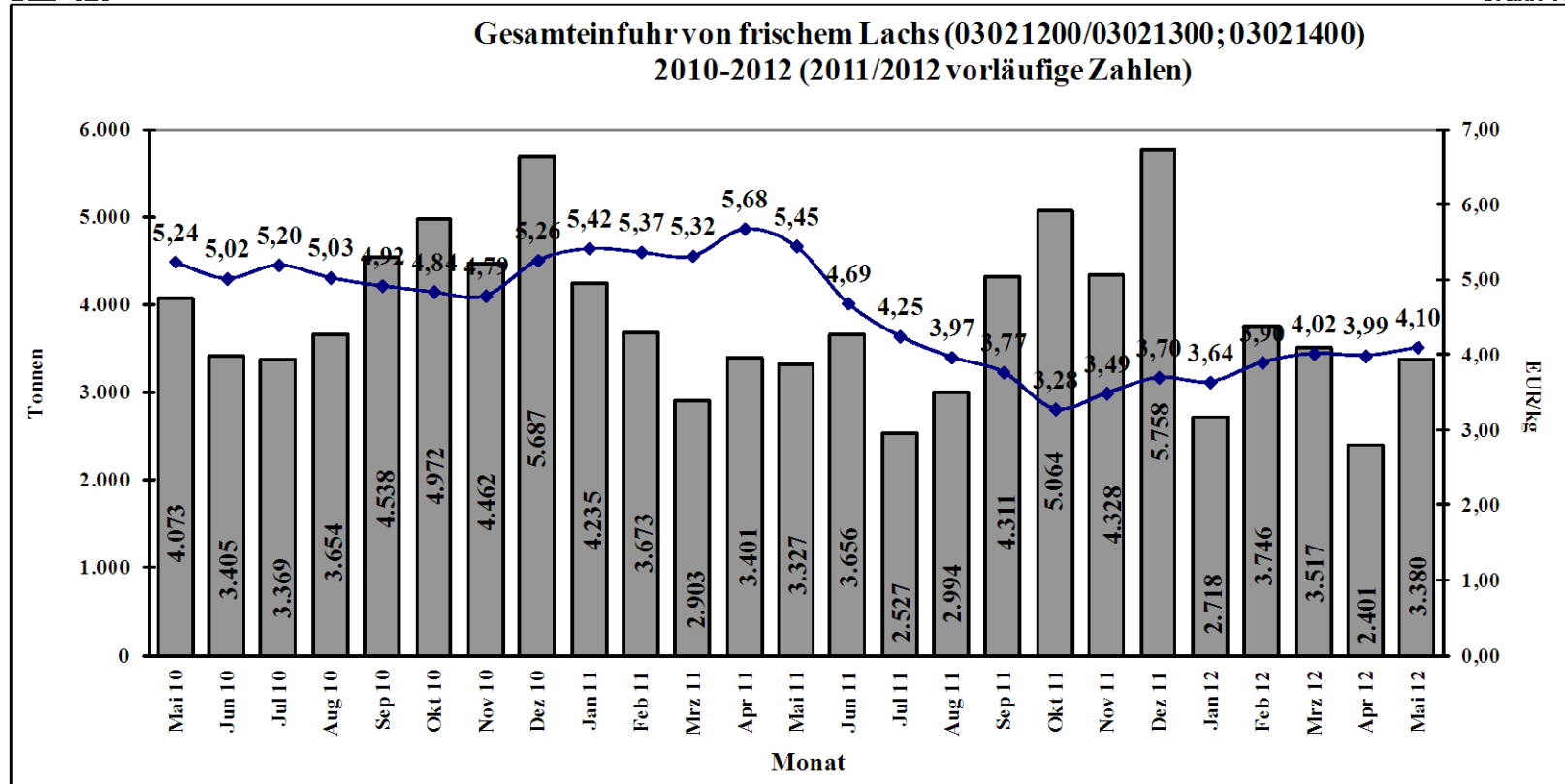

Quelle: Stat.BA, Wiesbaden

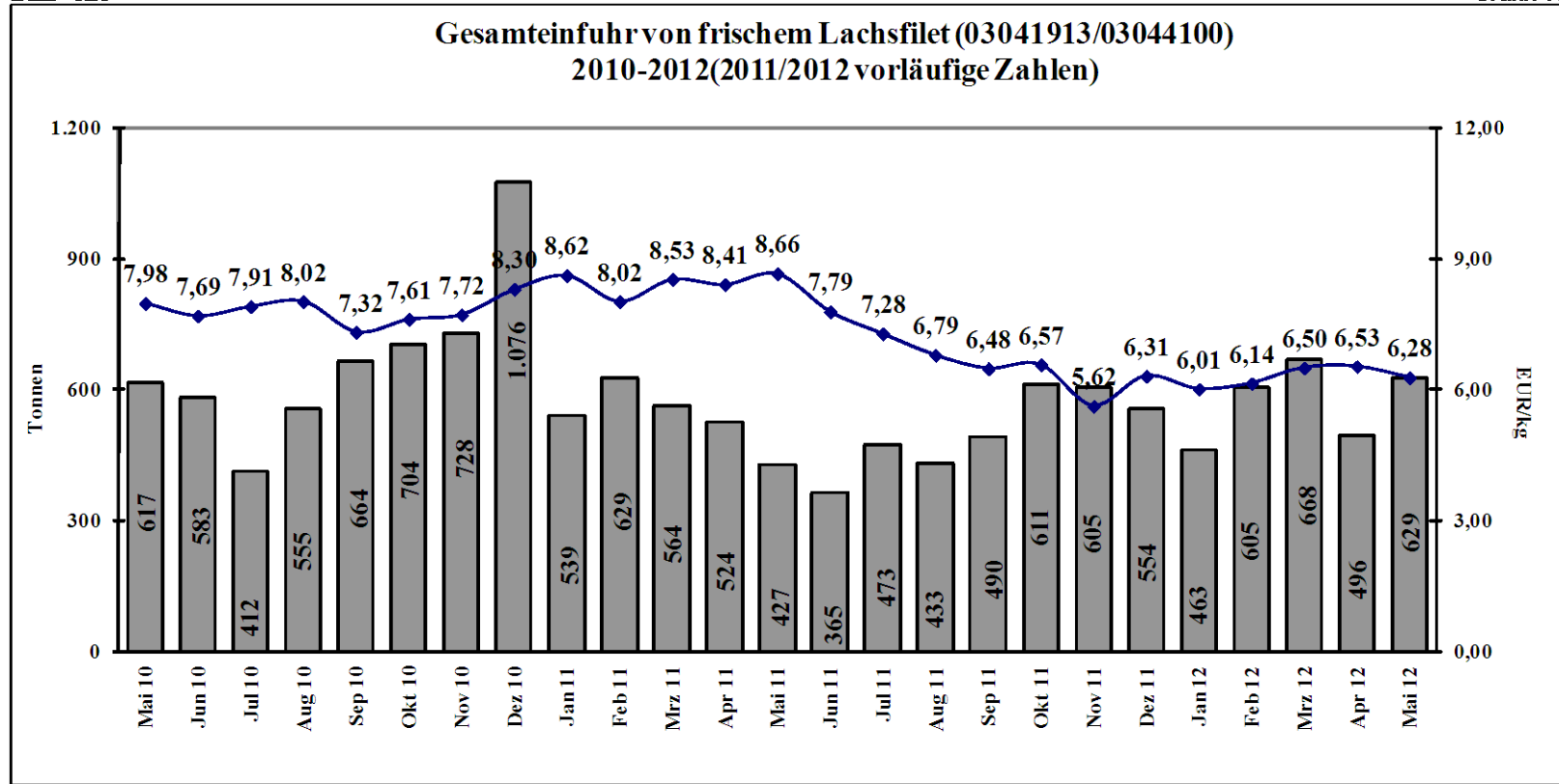

Quelle: Stat.BA, Wiesbaden