

Monatsbericht Mai 2012

Bericht über die Fischerei und die Marktsituation für Fischereierzeugnisse in der Bundesrepublik Deutschland

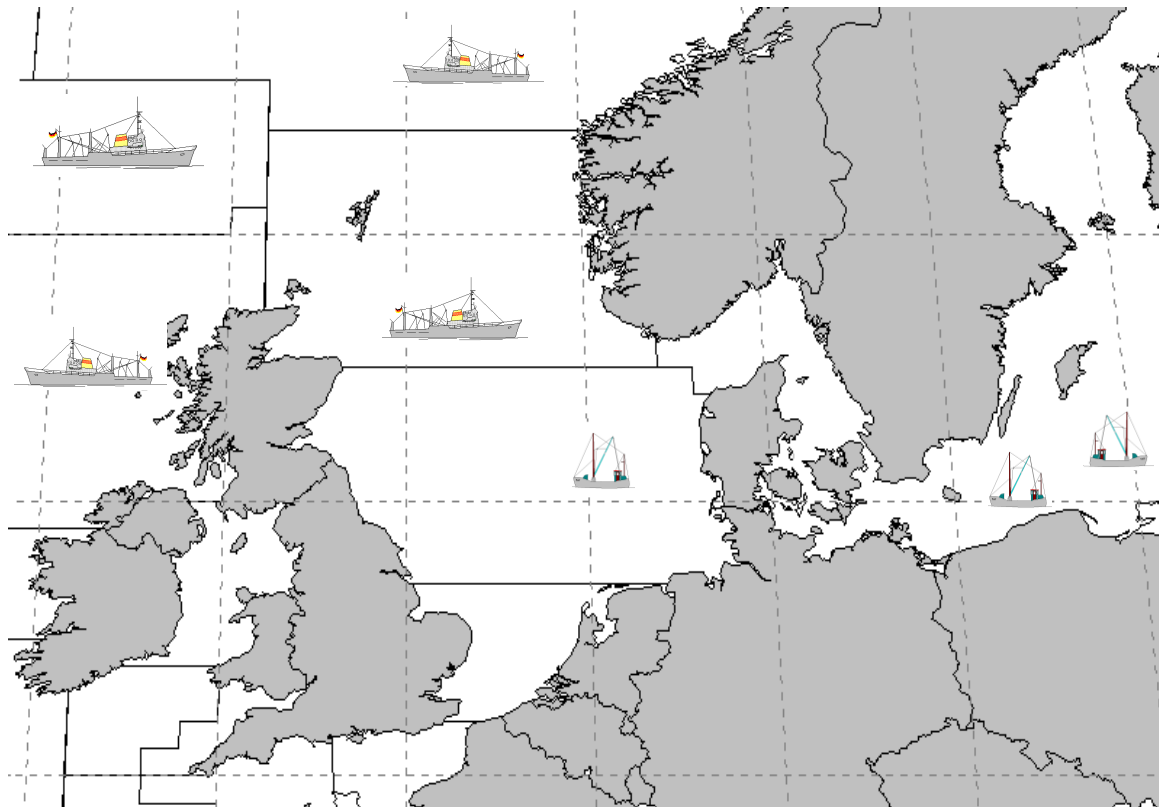

Herausgeber:

Bundesanstalt für Landwirtschaft und Ernährung
Referat 523 – Fischereikontrolle, Fischwirtschaft
Haubachstraße 86
22765 Hamburg
Tel.: (040) 30 68 60-0
Fax: (040) 30 68 60-60
www.ble.de

INHALTSVERZEICHNIS

Gesamtüberblick	2
------------------------------	----------

Teil I: Anlandungen und Interventionen.....	4
--	----------

1. Gesamtüberblick	4
--------------------------	---

1.1. Inlandsanlandungen der deutschen Seefischerei	4
--	---

1.1.1. Frischfischanlandungen deutscher Fahrzeuge im Inland.....	4
--	---

1.1.2. Frostfischanlandungen deutscher Fahrzeuge im Inland	5
--	---

1.2. Auslandsanlandungen der deutschen Seefischerei	5
---	---

1.2.1. Frischfischanlandungen deutscher Fahrzeuge im Ausland.....	5
---	---

1.2.2. Frostfischanlandungen deutscher Fahrzeuge im Ausland	5
---	---

1.3. Anlandungen von ausländischen Fahrzeugen im Bundesgebiet	5
---	---

1.4. Interventionen	6
---------------------------	---

Teil II: Außenhandel.....	6
----------------------------------	----------

2.1. Einfuhr	6
--------------------	---

2.2. Ausfuhr.....	7
-------------------	---

Teil III: Tabellen und Grafiken

3.1. Tabellen

Übersicht Marktversorgung	Nr. 1
---------------------------------	-------

Anlandungen und Preise	Nr. 2-7
------------------------------	---------

Importe	Nr. 8-8.7
---------------	-----------

Exporte	Nr. 9-9.7
---------------	-----------

Fänge, Fangquoten und Fänge nach Gebieten	Nr. 10-11
---	-----------

Zollkontingente.....	Nr. 12
----------------------	--------

3.2. Grafiken

Anlandungen und Preise.....	Nr. 1-14
-----------------------------	----------

Außenhandel.....	Nr. 15-17
------------------	-----------

Fangstatistik und Marktsituation für Fischereierzeugnisse in der Bundesrepublik Deutschland

Kurzinformation Mai 2012

Gesamtüberblick

Anlandungen und Interventionen

- **Das Gesamtaufkommen deutscher Fischereifahrzeuge im In- und Ausland lag im Mai bei ca. 10.000 t. Davon entfielen auf frische Fischereiprodukte (Konsumware) 4.000 t und auf Frostware (Konsumware) 1.100 t.**
- **Deutsche Inlandsanlandungen (alle Anlandeplätze, verkaufte Konsumware) betragen im Mai insgesamt 2.500 t, der Anteil von Frischfisch betrug 63 %.**
- **Das Hauptsortiment deutscher Frischfischfänger bestand aus Krabben, Sprotten, Dorsch und Seelachs. Der Durchschnittspreis für deutsche Frischware lag im Mai bei 2,46 Euro/kg.**
- **Für Mai wurden bisher 600 t Frostfischanlandungen von deutschen Fahrzeugen in Häfen der Bundesrepublik gemeldet. Die Anlandungen bestanden überwiegend aus Kabeljau, Seelachs und Schwarzem Heilbutt. Der durchschnittliche Erlös lag hier bei 4,52 Euro/kg.**
- **Die Auslandsanlandungen deutscher Fischereifahrzeuge lagen im Mai bei insgesamt 2.600 t. Sie bestanden zu vier Fünfteln aus Frischware.**
- **Deutsche Frischfischanlandungen im Ausland lagen bei rund 2.100 t. Die wichtigsten Fischarten waren Sprotte, Seelachs und Scholle. Im Mittel lag der Preis bei 1,35 Euro/kg.**
- **Im Mai wurden 500 t Frostfisch im Ausland angelandet. Hierbei handelte es sich hauptsächlich um Rotbarsch. Durchschnittlich wurden 2,29 Euro/kg bezahlt.**
- **Es wurden im Mai keine Rücknahmen aus deutschen Frischfischanlandungen gemeldet.**

Außenhandel

- Im April 2012 gegenüber dem Vorjahreszeitraum insgesamt 10 % geringere Importmenge; EU-Importanteil -4 % und Drittlandsimporte -14 %, Preisniveau für EU-Ware -4 % und für Drittlandswaren +8 %;
- Importmenge Seefrostfische 9 % unter Vorjahresniveau; Preise im Frostfischsektor unverändert; Einfuhren von gefrorenem Seefischfilet 11 % unter Vorjahresniveau, dabei Rückgang bei Kabeljau, Seelachs und Rotbarsch um 16 %, 24 % bzw. 42 % und Zuwächse bei Makrelenfilets um 46 %. Preis für Frostfilets +1 %; um 4 % gesunkene Menge gefrorenen Seefischfleisches bei 8 % geringeren Preisen; 4 % höhere Menge gefrorener ganzer Seefische bei 3 % geringeren Preisen;
- Um 9 % gesunkene Einfuhren von frischen Seefischen; Preisniveau im Frischfischsektor +3 %; Rückgang bei ganzer Frischware um 8 %; für ganze Frischware gesteigerte Preise (+3 %); um 9 % geringere Einfuhren frischer Seefischfilets bei 4 % höheren Preisen;
- Heringseinfuhren 20 % unter Vorjahresniveau mit 59.700 t; frische Heringseinfuhren 26 % unter Vorjahreszeitraum; Einfuhren gefrorener Heringe lagen 28 % unter Vorjahresniveau; Heringskonserven und Halbfabrikate +6 %; insgesamt stark angestiegene Preise;
- Einfuhren von Süßwasserfischen 19 % niedriger als im Vorjahr bei um 7 % gesunkenen Preisen; Beim Lachs Rückgang von EU-Importen um 10 %; Drittlandsimporte -15 %; insgesamt um 13 % gefallene Preise für Lachs;
- Einfuhren von Sardinenkonserven in Höhe des Vorjahres, Preisniveau +12 %;
- Exporte von Fischereierzeugnissen beliefen sich im April 2012 auf zusammen 160.400 t (-11 %), EU-Länder haben einen Anteil von 88 %; Preis für in EU-Länder verkaufte Ware 3,21 Euro/kg, in Drittländer 3,34 Euro/kg;
- Exporte im Frostfischsektor von 43.100 t im April 2012; davon 21.400 t ganze Fische und 20.800 t Filets; Preis für Frostware insgesamt 2,57 Euro/kg; Exportanteil von 79 % in Gemeinschaftsländer im Frostfischsektor;
- Ausfuhren im Frischfischsektor im April 2012 bei 16.000 t; davon 15.200 t ganze Seefische und 700 t Seefischfilets; insgesamt Preis von 1,69 Euro/kg;
- Heringsexporte betragen 25.100 t bei einem Preisniveau von 1,77 Euro/kg; davon gefrorene Heringe 15.500 t und frische Heringe 1.600 t bei Preisen von 1,10 Euro/kg bzw. 0,66 Euro/kg; Heringskonserven und Halbfabrikate wurden in Höhe von 8.000 t zu einem Durchschnittspreis von 3,28 Euro/kg exportiert.
- Die Ausfuhren von Süßwasserfischen gingen um 15 % zurück, während die Preise um 11 % sanken.

Teil I: Anlandungen und Interventionen

1. Gesamtüberblick

Im Mai 2012 landeten deutsche Fischereifahrzeuge insgesamt 10.000 t frische und gefrorene Fischereierzeugnisse im In- und Ausland an, darunter auch nicht verkaufte Ware (*Tabelle 2*). Im Vergleich zum Vorjahr sind die Anlandungen leicht rückläufig. Rund 74 % der Anlandungen wurden in deutschen Häfen gelöscht. Der Anteil von frischen Fischereierzeugnissen an den Gesamtanlandungen lag bei rund 40 %.

In Deutschland befanden sich in der Anlandemenge u.a. Krabben, Schwarze Heilbutte und Dorsche. In den Anlandungen deutscher Fischereifahrzeuge im Ausland waren überwiegend Sprotten, Rotbarsche, Seelachse und Schollen enthalten.

Beginnend mit *Tabelle 3* werden die weiteren statistischen Angaben zu den Einzelerzeugnissen auf Basis „verkaufte Konsumware“ ausgewiesen.

1.1. Inlandsanlandungen der deutschen Seefischerei

Die deutschen Anlandungen im Inland beliefen sich im Mai auf rund 2.500 t und bestanden zu 75 % aus Frischware. Der Frischfischbereich wurde mehrheitlich von Krabben, Brachsen und Dorsch bestritten. Auf dem ersten Rang im Frostfischbereich lag der Schwarze Heilbutt.

1.1.1. Frischfischanlandungen deutscher Fahrzeuge im Inland

Bei den Einzelerzeugnissen bestimmten im Mai Krabben, Brachsen und Dorsche, das Gesamtaufkommen an Frischerzeugnissen (*Tabelle 3*). Für Brachsen wurde in Freest 0,30 Euro/kg bezahlt. Hier wurden im Mai 42 % der Brachsenanlandungen gemeldet. Weitere größere Anlandungen gab es in Lüssow (0,15 Euro/kg). Dorsch wurde überwiegend in Sassnitz und Heiligenhafen zu 1,02 bzw. 1,03 Euro/kg angelandet

Die **Krabbenfischer** (*Grafik 2*) holten im Mai rund 900 t Krabben ein, wovon etwa 27 % in Büsum angeliefert wurden. Dort wurde ein Preis von 4,07 Euro/kg gezahlt. In Greetsiel verzeichnete man 4,16 Euro/kg. Für Anlandungen in List auf Sylt wurden die höchsten Erlöse von durchschnittlich 9,96 Euro/kg gemeldet. Der Durchschnittspreis lag bei 4,05 Euro/kg. Er stieg somit im Vergleich zum Vorjahresmonat um 1,46 Euro und sank um 14 Cent unter den Wert von April 2012.

In der **Muschelfischerei** (*Grafik 3*) wurden im Mai bisher keine Anlandungen registriert. Leider erreichen uns die meisten Meldungen über Muschelanlandungen oft erst, nachdem wir den aktuellen Monatsbericht erstellt haben. Die Zahlen zur Muschelfischerei können Sie somit erst im darauf folgenden Monat aus den Tabellen (Spalte Vormonat) und Grafiken entnehmen.

Im Mai wurden rund 400 t Dorsch vor allem in den Größenklassen 1, 4 und 5 als E-, A- und unsortierte Ware angelandet. Die Seelachslandungen in Höhe von rund 100 t wurden von den Größenklassen 3 und 4 der Frischeklassen E und A bestimmt. Kabeljau wurde nur in geringem Umfang angelandet und verteilte sich in der Frischklasse E auf alle Größen (*Tabelle 3.1*).

1.1.2. Frostfischanlandungen deutscher Fahrzeuge im Inland

Im Monat Mai haben die deutschen Hochseefahrzeuge 600 t gefrorenen Fisch im Inland angelandet (Tabelle 4). Die Frostware bestand überwiegend aus Schwarzem Heilbutt, Kabeljau und Seelachs. Heilbutt, Kabeljau und Seelachs wurden in Cuxhaven zu einem Preis von 5,26; 4,54 bzw. 3,20 Euro/kg abgesetzt. Der Durchschnittspreis für Frostware lag bei 4,52 Euro/kg.

1.2. Auslandsanlandungen der deutschen Seefischerei

Die deutschen Anlandungen im Ausland beliefen sich im Mai auf rund 2.600 t und bestanden zu 80 % aus Frischware. Auf den ersten Rängen landeten frische Sprotten, Seelachs und gefrorener Rotbarsch. 81 % der Anlandungen erfolgten in der EU.

1.2.1. Frischfischanlandungen deutscher Fahrzeuge im Ausland

Die Frischfischanlandungen deutscher Fischereifahrzeuge im Ausland beliefen sich im Mai auf rund 2.100 t (Tabellen 5, 5.1 und 5.2). Die Anlandungen bestanden überwiegend aus Sprotte, Seelachs und Scholle bei einem Durchschnittspreis von 1,35 Euro/kg. In Grenå (DK) und Skagen (DK) wurde im Mai jeweils die Hälfte der Sprotten für einen Kilopreis von 0,24 bzw. 0,25 Euro abgesetzt. In den dänischen Häfen Hanstholm und Thyborøn wurden für Seelachs Preise von 1,58 Euro/kg bzw. 1,35 Euro/kg erzielt. In Harlingen (NL) und Louwersoog (NL) gab es die größten Schollenanlandungen. Hier wurden Preise von 1,52 bzw. 1,35 Euro/kg realisiert.

Die Frischfischanlandungen in Dänemark sind bis Mai gegenüber dem Vorjahr um 28 % gesunken (Tabelle 5.1). Grund hierfür ist der hohe Rückgang bei den Anlandungen von Heringen (-68 %). Auch fast alle anderen Fischarten wurden dieses Jahr bisher in geringerem Maße in Dänemark angelandet. Einzig Schollen und Sprotten verzeichneten Zuwächse. Das Preisniveau lag mit 1,07 Euro/kg über dem Niveau des Vorjahresmonats.

Die Anlandungen in den Niederlanden sind gegenüber dem Vorjahr um 34 % gesunken (Tabelle 5.2). Vor allem die geringeren Anlandungen von Miesmuscheln führten zu dem Rückgang. Die Schollenanlandungen sanken um 16 % und machten mehr als die Hälfte der Gesamtanlandungen aus. Die Anlandungen von Seezunge stiegen um 16 % und die Anlandungen sonstiger Fische um 68 %. Im Mai lag der Durchschnittspreis bei 2,45 Euro/kg und somit über dem Niveau vom Vorjahr.

1.2.2. Frostfischanlandungen deutscher Fahrzeuge im Ausland

Bisher liegen für Mai Anlandungen der Großen Hochseefischerei im Ausland in Höhe von 500 t vor (Tabelle 6). In Reykjavik (IS) wurden 400 t Rotbarsch für 1,80 Euro/kg und knapp 100 t Schwarzer Heilbutt für 3,19 Euro/kg angelandet.

1.3. Anlandungen von ausländischen Fahrzeugen im Bundesgebiet

Im Mai wurden bislang Anlandungen von rund 200 t von ausländischen Fahrzeugen in der Bundesrepublik Deutschland registriert. An den Seefischmärkten wurde Containerware aus Island, Großbritannien und den Färöer-Inseln angelandet. Die an den Seefischmärkten angelandete Containerware enthielt überwiegend Rotbarsch zu einem durchschnittlichen Preis von 1,85 Euro/kg.

Der Verlauf der Preisentwicklung für ausgewählte Seefischarten aus ausländischen Direktzufuhren ist in Fortsetzung der Vorjahresergebnisse in *Grafik 4* dargestellt.

Die *Grafiken 10 bis 14* zeigen einen Vergleich des Preisniveaus deutscher Märkte für wichtige Seefischereierzeugnisse mit denen in europäischen Nachbarländern.

1.4. Interventionen

Im Mai 2012 wurden keine Frischfischrücknahmen deutscher Fahrzeuge in deutschen oder ausländischen Häfen registriert.

Teil II: Außenhandel

2.1. Einfuhr

von Januar bis April 2012 lagen die Importe von **Fisch, Krebs- und Weichtieren** 10 % unter dem Niveau des Vorjahres. Die Preise für eingeführte Waren stiegen dabei im Mittel um 3 %. Der Anteil der Einfuhrmengen aus Drittländern betrug 61 %. Wichtigste Herkunftsländer waren Norwegen, die VR China, Dänemark, Polen und die USA.

Die **Frostfischimporte** betragen bis April 2012 89.900 t. Sie lagen damit um 9 % unter dem Vorjahresniveau. Die Gesamtimporte von **Frostfilets** wurden mit rund 71.800 t 11 % niedriger registriert. Die Filets machten einen Marktanteil von 80 % am gesamten Frostfischsektor aus. Das Preisniveau für Filets lag auf Vorjahreshöhe. Die Einfuhren von Makrelenfilet stiegen um 46 % an. Rotbarschein-fuhren und die Einfuhren von Seelachsfilets verringerten sich dagegen um 42 bzw. 24 %. Pazifischer Pollack ist mit einem Anteil von 66 % Spitzenreiter in diesem Segment. Die Einfuhren dieser Ware stammten vorwiegend aus der VR China und den USA.

Die Importe von **gefrorenem Fischfleisch** betragen bisher 5.700 t (-4 %) bei um 8 % verminderten Preisen. Die Einfuhren von Pazifischem Pollack stiegen um 36 %. Kabeljau verzeichnete einen Rückgang der Importe um 39 %. Pazifischer Pollack ist die bedeutendste Fischart in diesem Segment. Er wurde überwiegend aus den USA eingeführt.

Die um 4 % gestiegenen Einfuhren **ganzer gefrorener Seefische** beliefen sich auf 12.400 t. Die Preise fielen um 3 %. Auffällige Mengensteigerungen gab es bei den Einfuhren von gefrorenen Makrelen (+46 %). Importe von gefrorenem Kabeljau gingen um 45 % zurück. Der Import von Blauem Wittling legte gegenüber 2011 um 81 % zu. Wichtigste Fischart in diesem Segment sind Makrelen.

Bei **frischen Seefischen** lagen die Einfuhren bis April um 9 % unter den Importen des Vorjahreszeitraums. Bei den Frischfischeinfuhren **ganzer Seefische** (einschl. Fleisch) nahmen die Importe um 8 % ab. Seelachsimporte sanken um 21 %. Rotbarschimporte brachen um 61 % ein; Kabeljaueinfuhren sanken um 6 %. Kabeljau wurde hauptsächlich aus den USA eingeführt. Die Importpreise dieser ganzen Frischfische sanken im Mittel gegenüber dem Vorjahreszeitraum um 3 %.

Die **Frischfiletimporte** lagen 9 % unter Vorjahreshöhe. Rotbarsch und Seelachs wurden 18 % bzw. 22 % weniger gegenüber dem Vorjahr eingeführt. Die Importe von „anderen Filetarten“ lagen 5 % unter Vorjahresniveau. Wichtigste Lieferländer dieser nicht detaillierter ausgewiesenen Frischfilets waren die Niederlande und Sri Lanka. Die Preise stiegen gegenüber dem Vorjahreszeitraum um 4 %.

Die Einfuhr von **Heringen** (einschließlich Heringskonserven und Halbfabrikaten) sank im Berichtszeitraum um 20 % gegenüber dem Vorjahr. Der Preis der Heringsimporte erhöhte sich gegenüber dem Vorjahr um 27 %. Der größte Teil der gefrorenen Heringe wurde aus Norwegen importiert. Bei frischen Heringen war Dänemark Hauptexporteur. Die Einfuhren gefrorener Heringe sanken um 28 %, die von frischen um 26 %. Ganze frische Heringe wurden 12 % mehr, frisches Heringsfleisch 86 % weniger eingeführt.

Die Importe von **Süßwasserfischen** verringerten sich gegenüber dem Vorjahr um 19 %. Wichtigste gehandelte Artengruppe waren die Lachse, deren Zufuhren 13 % unter dem Vorjahresniveau lagen. Die Importmenge für gefrorene Filets lag 22 % unter dem Niveau des Vorjahres. Einfuhren gefrorener ganzer Lachse sanken um 35 % bei um 6 % gesunkenen Preisen. Während die Frostfilets vornehmlich aus China und Norwegen importiert wurden, kamen die ganzen Frostlachse hauptsächlich aus den USA. Die Importe von frischen Lachsfilets lagen 1 % unter dem Niveau des Vorjahres bei um 25 % geringerem Preis. Norwegen und Dänemark waren Hauptlieferländer frischer Lachsfilets. Die Einfuhr von Welsen belief sich bis Ende April auf 7.800 t. Unter dieser Position werden seit Beginn des Jahres neben Pangasius auch die Welsarten Clarias, Ictalurus und Silurus geführt. Hierfür wurden durchschnittlich 2,43 Euro bezahlt. 89 % der Welseinfuhren stammten aus Vietnam. Nilbarsch wurde vor allem aus Tansania eingeführt, während Tilapien hauptsächlich aus China zu uns kamen.

Bei den Einfuhren **fischindustrieller Fertigerzeugnisse** stiegen die vor allem aus Polen nach Deutschland gelieferten Heringskonserven und -halbfabrikate gegenüber dem Vorjahreszeitraum um 6 %. Einfuhren von Thunfisch- und Bonitenkonserven verfehlten das Vorjahresniveau um 7 %. Wichtigste Lieferanten waren bei dieser Ware die Philippinen und Papua-Neuguinea. Die Sardinenkonserveneinfuhr entsprach der des Vorjahreszeitraums. Hauptlieferland hierfür war Marokko. Die Einfuhren von Räucherlachs, die ebenfalls überwiegend aus Polen kamen, sanken um 9 % bei 13 % geringeren Preisen.

2.2. Ausfuhr

Die Ausfuhren von Fischen, Krebs- und Weichtieren (inkl. Auslandsanlandungen) betragen im ersten Quartal 2012 129.600 t (-4 %), wobei der Preis im Durchschnitt bei 3,08 Euro/kg (+3 %) lag. Der Anteil der in EU-Länder ausgeführten Waren betrug 87 %. Für diese Ausfuhren wurden 3,07 Euro/kg gezahlt. Der Handel mit Drittländern erfolgte zu einem Durchschnittspreis von 3,16 Euro/kg. Haupthandelspartner waren die Niederlande, Frankreich und Dänemark.

Mit 37.300 t (-13 %) war die Frostware das stärkste Segment im Exportgeschäft. Die Exporte von **Frostfilets** betragen bis April 2012 16.500 t (-7 %). Der größte Teil davon wurde auf dem europäischen Binnenmarkt verkauft (95 %). Die Exporte von Pazifischem Pollack hatten einen Anteil von 53 % am Filetgeschäft. Sie betragen 8.700 t (+16 %) bei einem Preis von 2,53 Euro/kg (-7 %). Der größte Teil wurde nach Frankreich und Polen exportiert. Kabeljaufilet hatte einen Anteil von 17 %. Diese Exporte, die hauptsächlich nach Großbritannien und Frankreich gingen, betragen 2.900 t (-25 %). Seelachsfilet wurde in Höhe von 1.200 t (-41 %) exportiert, vornehmlich nach Polen. Für TK-Filets wurden von Januar bis April 2012 allgemein 3,39 Euro/kg gezahlt.

Die Exportmenge von **gefrorenen ganzen Seefischen** betrug bis April 2012 20.200 t und lag somit um 18 % unter dem Vorjahreswert. Die stark zurückgegangenen Stöcker- und Makrelenausfuhren führten zu diesem Ergebnis. Sie lagen mit 2.500 bzw. 7.400 t 73 bzw. 31 % unter dem Vorjahreswert. Die Ausfuhren von Schwarzem Heilbutt erhöhten sich auf 1.500 t (+78 %). Von gefrorenem Kabeljau wurden rund 1.300 t ausgeführt. Der Exportpreis betrug insgesamt 1,73 Euro/kg.

Die Ausfuhrmenge von **gefrorenem Seefischfleisch** belief sich auf rund 600 t (+4 %). Fleisch vom Seelachs verzeichnete sinkende Preise. Pazifisches Pollackfleisch verteuerte sich um 2 %.

Die Exporte von frischen Seefischen betragen von Januar-April 2012 rund 14.000 t (-14 %). Hierbei dominierte das Handelsgeschäft mit **frischen ganzen Fischen** mit einer Menge von 13.400 t und einem Ausfuhrpreis von 1,25 Euro/kg. Wichtigste Fischart in diesem Segment ist der Seelachs. Die Ausfuhren von **Frischfischfilet** beliefen sich hingegen auf nur 600 t bei einem Preis von 9,79 Euro/kg (-65 %). In dieser Produktgruppe bewegten sich die Ausfuhren auf allgemein niedrigem Niveau, wobei 55 % auf nicht näher bestimmte Filetarten entfielen. Frischfisch fand hauptsächlich in Dänemark seinen Absatz.

Die **Heringsexporte** beliefen sich auf 21.400 t (+20 %), wobei ganze, gefrorene Heringe überwiegend in die Niederlande gingen. Gefrorene und frische Heringe wurden zu 1,03 Euro/kg bzw. 0,81 Euro/kg ausgeführt. Heringskonserven und Halbfabrikate wurden gegenüber dem ersten Quartal 2011 um 14 % weniger ausgeführt und konnten 33 % höhere Preise erzielen.

Die Ausfuhren von **Süßwasserfischen** betragen 13.000 t und somit 15 % weniger als im Vergleichszeitraum 2011. Der Durchschnittspreis von 6,09 Euro/kg lag 12 % unter Vorjahresniveau. Wichtigste Fischartengruppe waren die Lachse, deren Ausfuhren sich auf 9.200 t beliefen. Der Preis für diese Fische betrug durchschnittlich 6,80 Euro/kg (-14 %). Gefrorene Lachsfilets gingen überwiegend nach Frankreich. Die Exportmenge für diese Ware betrug 1.400 t bei einem Preis von 8,53 Euro/kg. Von den vornehmlich nach Frankreich ausgeführten frischen Lachsfilets wurden 900 t mit einem Preis von 6,87 Euro/kg festgestellt. Ausfuhren von frischem ganzen Lachs wurden in Höhe von 4.300 t zu einem Preis von 3,77 Euro/kg registriert. Hauptabnehmer für frischen ganzen Lachs war ebenfalls Frankreich. Von den bisher importierten 6.200 t Wels(einschließlich Pangasius) wurden 2.100 t wieder ausgeführt. Hauptabnehmer waren Polen und Österreich.

Unter den **fischindustriellen Fertigerzeugnissen** exportierte die Bundesrepublik Deutschland von Januar-April 2012 15.600 t (+7 %) tiefgefrorene, panierte Fischfilets. Diese Ware wurde vorwiegend nach Großbritannien geliefert. Die Ausfuhren von Thunfisch- und Bonitenkonserven betragen 2.400 t (-14 %), wobei ein Großteil nach Österreich und Belgien ging. Räucherlachs wurde vornehmlich nach Österreich ausgeführt. Diese Ausfuhren beliefen sich auf 1.800 t (-24 %).

Marktversorgung der Bundesrepublik Deutschland mit Fisch und Fischereierzeugnissen*
Fanggewicht

Monat	Einfuhr in t	Inlandsanlandung in t	Ausfuhr in t	Auslandsanlandungen in t	Inlandsverwendung in t
Januar 11	165.568	4.856	88.683	4.814	86.555
Februar 11	188.761	7.449	83.648	13.790	126.352
März 11	178.989	11.565	74.982	12.569	128.141
April 11	157.436	7.623	76.794	5.637	93.901
Mai 11	159.858	3.022	72.459	6.100	96.521
Juni 11	146.061	2.645	69.245	2.800	82.260
Juli 11	136.838	7.165	70.447	9.815	83.371
August 11	149.296	7.289	73.339	6.326	89.572
September 11	158.398	7.274	82.731	6.381	89.322
Oktober 11	164.761	15.441	73.553	9.951	116.600
November 11	172.819	9.071	92.982	11.488	100.396
Dezember 11	177.760	8.197	80.054	12.084	117.987
Januar 12	150.537	9.551	80.250	7.758	87.595
Februar 12	177.441	4.948	76.212	3.714	109.891
März 12	157.031	12.633	83.050	6.617	93.231
April 12	122.542	7.950	63.323	3.836	71.005
Mai 12					
Juni 12					
Juli 12					
August 12					
September 12					
Oktober 12					
November 12					
Dezember 12					
Summe 2012:	607.551	35.082	302.836	21.925	361.722
Vorjahreszeitraum:	690.753	31.492	324.107	36.809	434.949

Quelle: BLE, Statistisches Bundesamt, vorläufige Zahlen

* ohne deutsche Binnenfischerei
 Anlandungen Konsumware

Gesamtanlandungen deutscher Fischereifahrzeuge

	Berichtsmonat Mai 2012			Vorjahresmonat Mai 2011			Vormonat April 2012			Fortschreibung						Veränderung 12/11 in %	
	t	TEUR	€/kg	t	TEUR	€/kg	t	TEUR	€/kg	01.01.- 31.05.2012			01.01.- 31.05.2011			Menge	Preis
										t	TEUR	€/kg	t	TEUR	€/kg		
Insgesamt	9.996,8	11.828,1	-	12.589,4	10.936,8	-	18.376,0	16.478,9	-	76.749,3	59.336,6	-	86.331,1	68.024,9	-	-11,1	-
Blauer Wittling	0	0	0	0	0	0	2.820,3	0,0	0,00	5.006,3	0,0	0,00	235,0	70,5	0,00	.	.
Sprotte	1.024,2	240,3	0,23	416	82	0,20	2.466,4	579,4	0,23	10.210,6	2.369,8	0,23	10.198,6	2.703,3	0,27	0,1	-12,4
Hering	155,9	54,1	0,35	192,3	80,3	0,42	1.653,9	599,8	0,36	11.204,3	4.198,5	0,37	10.153,2	3.753,0	0,37	10,4	1,4
Makrele	4,3	3,7	0,85	1,7	3,5	2,06	354,8	0,3	0,00	9.380,4	6.409,8	0,68	15.363,9	13.150,7	0,86	-38,9	-20,2
Spanische Makrele	144,8	0,0	0,0	0,0	0,0	0,0	3,7	0,0	0,00	207,9	0,0	0,00	1.346,4	0,0	0,00	-84,6	.
Seelachs	599,9	1.142,1	1,90	925,9	1.238,9	1,34	497,0	901,2	1,81	3.725,5	5.951,0	1,60	4.928,4	8.391,8	1,70	-24,4	-6,2
Kabeljau/Dorsch	976,4	1.883,5	1,93	1.795,0	2.598,1	1,45	1.540,1	4.155,6	2,70	5.419,4	12.721,2	2,35	6.122,2	11.833,3	1,93	-11,5	21,4
Speisekrabben	910,9	3.671,1	4,03	403,7	1.039,3	2,57	1.383,8	5.698,3	4,12	3.004,5	11.097,8	3,69	3.328,7	6.036,0	1,81	-9,7	103,7
Siebkrabben	52,7	0,0	0,00	18,7	0,0	0,00	74,6	0,0	0,00	216,5	0,0	0,00	183,7	8,2	0,04	17,9	.
Stöcker	2.144,0	0,0	0,00	0,0	0,0	0,00	3.128,2	2,4	0,00	10.988,6	2.667,8	0,24	12.807	4.235	0,33	-14,2	-26,6
Butt (Flunder)	51,1	39,3	0,77	51,6	32,2	0,62	67,6	47,4	0,70	575,2	367,2	0,64	470,3	248,0	0,53	22,3	21,1
Scholle	382,4	525,2	1,37	380,5	507,3	1,33	252,9	368,5	1,46	1.412,2	1.862,2	1,32	1.697,2	1.980,3	1,17	-16,8	13,0
Wittling (Merlan)	3,0	3,0	0,99	17,8	13,5	0,76	64,2	20,7	0,32	375,3	145,9	0,39	454,3	243,5	0,54	-17,4	-27,5
Miesmuscheln	0	0	0	238	20	0	9,5	9,5	1,00	1.070,3	881,1	0,82	2.443,0	1.436,9	0,59	-56,2	40,0
Sardinellen	68,7	0,0	0,0	0,0	0,0	0,0	1.741,2	0,0	0,00	2.561,2	0,0	0,00	27,5	0,0	0,00	.	.
Pilchard-Sardine	902,7	0,0	0,0	966,4	0,0	0,0	1.124,6	0,0	0,00	6.626,2	0,0	0,00	5.169,6	0,0	0,00	28,2	.
Scharbe (Kliesche)	56,3	38,0	0,67	56,9	28,2	0,49	32,0	23,6	0,74	426,2	303,6	0,71	508,7	360,5	0,71	-16,2	0,5
Schellfisch	38,8	110,0	2,84	80,9	107,4	1,33	132,9	393,0	2,96	398,6	1.287,1	3,23	761,7	2.219,0	2,91	-48	10,8
Rotauge, Plötze	31,6	11,3	0,36	23,1	6,5	0,28	56,9	21,0	0,37	130,3	62,5	0,48	299,3	216,5	0,72	-56,4	-33,8
Seezunge	28,0	277,0	9,90	24,4	276,7	11,32	59,2	557,5	9,41	194,9	1.925,3	9,88	187,0	2.195,9	11,74	4,3	-15,9
Seeteufel (Angler)	21,5	184,2	8,58	13,7	133,4	9,75	37,5	100,8	2,69	150,4	605,7	4,03	157,4	964,4	6,13	-4,4	-34,3
Zander	5,0	24,6	4,91	4,6	22,4	4,83	24,0	119,9	5,00	81,0	405,3	5,00	54,6	245,5	4,49	48,3	11,3
Brachsen, Blei	114,8	31,4	0,27	138,9	40,7	0,29	52,8	14,9	0,28	85,5	24,1	0,28	185,6	54,3	0,29	-53,9	-3,7
Leng/Blauleng	6,1	8,1	1,33	8,8	13,3	1,51	7,1	9,8	1,39	28,2	41,6	1,47	41,2	58,7	1,42	-31,4	3,4
Hecht	17,9	29,2	1,63	14,1	25,7	1,83	0,0	0,0	1,17	27,7	40,9	1,47	21,4	37,9	1,77	29,8	-16,9
Pollack (Heller Seelachs)	4,8	15,1	3,15	4,5	15,1	3,34	3,4	12,1	3,56	37,8	104,9	2,78	23,6	67,6	2,87	60,5	-3,3
Barsch	8,7	16,0	1,84	8,5	13,9	1,64	45,5	74,0	1,63	76,3	125,8	1,65	110,8	180,6	1,63	-31,1	1,1
Rochen	0,8	1,6	1,97	0,2	0,2	1,46	0,3	0,8	2,99	5,0	10,5	2,10	9,1	20,9	2,31	-44,9	-8,9
Rotbarsch	421,2	757,8	1,80	291,5	522,5	1,79	20,3	36,2	1,78	556,7	1.721,7	3,09	720,8	1.532,4	2,13	-22,8	45,5
Seehecht	59,7	123,4	2,07	32,2	77,7	2,41	50,4	149,9	2,97	118,4	273,0	2,31	45,6	99,3	2,18	160,0	5,7
Lachs, Meerforelle	1,0	3,4	3,42	0,4	1,5	3,64	3,5	16,1	4,65	14,0	58,5	4,18	13,4	55,9	4,17	4,5	0,3
Atlantischer Heilbutt	2,4	11,6	4,93	1,2	12,7	10,17	2,6	11,9	4,56	7,6	40,6	5,35	7,0	55,4	7,93	8,7	-32,6
Knurrhahn	7,2	10,0	1,39	8,3	5,8	0,69	2,7	1,5	0,54	13,2	8,3	0,63	37,1	18,9	0,51	-64,3	23,4
Schwarzer Heilbutt	378,7	1.839,2	4,86	601,2	2.228,5	3,71	461,3	2.360,2	5,12	466,8	2.383,2	5,11	669,2	2.476,0	3,70	-30,2	38,0
Katfisch	2,0	5,9	2,95	3,7	12,1	3,26	1,1	4,7	4,18	8,3	27,8	3,36	7,9	29,5	3,71	4,1	-9,4
Aal	4,1	39,4	9,67	2,6	22,4	8,62	1,3	11,8	9,39	1,3	11,9	9,05	4,0	35,9	8,92	-67,4	1,4
Sonstige ¹⁾	1.365,4	728,7	0,53	5.862,3	1.755,3	0,30	198,5	176,2	0,89	1.936,6	1.202,2	0,62	7.536,9	3.009,3	0,40	-74,3	-60,1

Quelle: BLE

¹⁾ Sonstige Fische 05/12 1.221,9 t Sandaal enthalten

Inlandsanlandungen deutscher Fischereifahrzeuge

Frischware
- Anlandegewicht -

	Berichtsmonat Mai 2012			Vorjahresmonat Mai 2011			Vormonat April 2012			Fortschreibung						Veränderung 12/11 in %	
	t	TEUR	€/kg	t	TEUR	€/kg	t	TEUR	€/kg	01.01.- 31.05.2012			01.01.- 31.05.2011			Menge	Preis
	t	TEUR	€/kg	t	TEUR	€/kg	t	TEUR	€/kg	t	TEUR	€/kg	t	TEUR	€/kg		
Insgesamt	1.882,8	4.637,2	2,46	1.975,9	2.349,3	1,19	3.679,2	7.127,0	1,94	21.615,5	24.792,5	1,15	17.801,2	15.327,9	0,86	21,4	33,2
davon																	
Kabeljau/Dorsch	482,7	520,4	1,08	612,6	717,0	1,17	350,4	428,6	1,22	2.634,8	3.273,9	1,24	2.685,4	3.575,2	1,33	-1,9	-6,7
Kabeljau	1,1	3,0	2,75	2,2	4,9	2,17	1,6	3,1	1,88	17,4	31,8	1,83	11,9	24,0	2,02	46,8	-9,6
Dorsch	481,6	517,4	1,07	610,4	712,2	1,17	348,7	425,6	1,22	2.617,3	3.242,1	1,24	2.673,6	3.551,2	1,33	-2,1	-6,7
Brachsen/Blei	112,9	30,4	0,27	138,9	40,7	0,29	51,7	14,4	0,28	187,9	51,3	0,27	185,6	54,3	0,29	1,2	-6,8
Seelachs	105,0	192,5	1,83	148,6	197,6	1,33	123,8	229,5	1,85	900,5	1.250,6	1,39	653,9	919,3	1,41	37,7	-1,2
Schellfisch	1,5	1,5	0,98	1,9	1,6	0,82	1,0	0,9	0,93	8,7	7,6	0,87	7,0	6,8	0,97	24,6	-10,6
Rotbarsch	0	0	0	0	0	0	0	0	0	0	0	0	0	0	0	-	-
Hering	47,0	27,4	0,58	151,0	80,3	0,53	1.246,1	486,1	0,39	10.152,8	3.921,7	0,39	6.980,2	2.842,0	0,41	45,5	-5,1
Garnelen (ohne Futter)	870,7	3.523,2	4,05	375,0	971,2	2,59	1.327,3	5.555,6	4,19	3.367,5	13.173,4	3,91	2.780,1	4.977,1	1,79	21,1	118,5
Muscheln (einschl. Fleisch)	0	0	0	238,2	20,3	0,09	9,5	9,5	1,00	943,2	773,1	0,82	1.754,6	955,1	0,54	-46,2	50,6
Sardelle	0	0	0	0	0	0	1,0	0,2	0,22	322,7	70,3	0,22	0	0	0	.	.
Seezunge	1,4	12,6	9,06	0	0	0	0,0	0,0	1,67	1,6	13,2	8,43	4,4	31,6	7,14	-64,6	18,1
Scholle	29,9	29,2	0,98	25,1	20,4	0,81	4,7	5,3	1,13	250,5	246,9	0,99	185,0	153,2	0,83	35,4	19,0
Schwarzer Heilbutt	0	0	0	0	0	0	0	0	0	0	0	0	0	0	0	-	-
Sprotten	0,3	0,3	0,76	71,2	13,2	0,19	279,0	65,1	0,23	904,7	200,3	0,22	803,1	171,5	0,21	12,6	3,7
Steinbutt	8,5	31,9	3,74	11,4	34,7	3,03	1,4	6,0	4,18	15,5	59,3	3,84	19,7	73,3	3,71	-21,7	3,3
Flundern	48,0	38,2	0,80	45,0	30,7	0,68	62,0	45,4	0,73	583,3	387,1	0,66	426,0	229,7	0,54	36,9	23,1
Rotauge(Plötze)	30,8	11,1	0,36	23,0	6,5	0,28	56,0	20,7	0,37	148,2	70,3	0,47	299,0	216,5	0,72	-50,5	-34,5
Scharbe-Kliesche	35,4	22,7	0,64	19,3	10,4	0,54	9,5	8,0	0,84	342,9	253,3	0,74	341,3	261,4	0,77	0,5	-3,5
Barsch	7,3	11,9	1,63	8,5	13,9	1,64	43,8	68,5	1,56	80,1	127,5	1,59	110,7	180,6	1,63	-27,7	-2,4
Wittling	0,8	0,9	1,15	12,4	8,7	0,70	62,2	15,1	0,24	365,5	131,9	0,36	380,0	186,7	0,49	-3,8	-26,5
Zander	5,0	24,3	4,91	4,6	22,4	4,83	24,6	123,0	5,00	86,5	432,3	5,00	54,6	245,5	4,50	58,3	11,2
Hecht	17,8	29,2	1,64	14,1	25,7	1,83	0,0	0,0	1,17	39,0	60,1	1,54	21,4	37,9	1,77	82,4	-13,1
Aale	4,0	39,4	9,91	2,5	22,4	8,92	1,2	11,8	9,64	5,2	51,3	9,84	3,9	35,9	9,24	34,2	6,5
Sonstige	73,8	90,1	1,22	72,8	111,7	1,53	23,8	33,3	1,40	274,5	237,0	0,86	105,0	174,3	1,66	161,4	-48,0

Quelle: BLE

**Marktsituation nach Größe- und Güteklassen in der Bundesrepublik Deutschland
Inlandsanlandungen**

Fri- sche- klasse	Grö- ßen- klasse	Kabeljau				Dorsch				Seelachs			
		Berichtsmonat Mai 2012		Vorjahresmonat Mai 2011		Berichtsmonat Mai 2012		Vorjahresmonat Mai 2011		Berichtsmonat Mai 2012		Vorjahresmonat Mai 2011	
		t	€/kg	t	€/kg	t	€/kg	t	€/kg	t	€/kg	t	€/kg
	0	0,0	0,00	0,0	6,15	9,8	1,21	41,5	0,67	0,0	0,00	0,0	0,00
E	1	0,0	2,11	0,3	2,35	112,0	1,00	2,1	1,01	0,0	0,00	0,0	0,00
A	1	0,0	3,09	0,0	0,00	0,2	1,54	0,0	0,00	0,0	0,00	0,0	0,00
B	1	0,0	0,00	0,0	0,00	0,0	0,00	0,0	0,00	0,0	0,00	0,0	0,00
unsortiert	1	0,0	0,00	0,0	0,00	0,0	0,00	0,1	1,43	0,0	0,00	0,0	0,00
E	2	0,1	2,26	0,4	2,39	0,5	1,37	1,0	1,19	0,0	0,00	0,0	0,00
A	2	0,0	3,36	0,0	1,48	0,9	1,73	0,3	1,65	0,0	0,00	0,0	0,00
B	2	0,0	0,00	0,0	0,00	0,0	0,00	0,0	0,00	0,0	0,00	0,0	0,00
unsortiert	2	0,0	0,00	0,0	0,00	0,0	0,00	0,0	4,00	0,0	0,00	0,0	0,00
E	3	0,2	2,17	0,6	2,39	4,7	2,00	4,8	1,55	82,5	1,95	53,3	1,54
A	3	0,2	3,24	0,0	1,57	2,2	1,75	1,9	1,58	0,0	0,00	0,0	0,00
B	3	0,0	0,00	0,0	0,00	0,0	0,00	0,0	0,00	0,0	0,00	0,0	0,00
unsortiert	3	0,1	2,90	0,0	0,00	0,1	1,99	1,4	1,33	0,0	0,00	0,0	0,00
E	4	0,0	1,89	0,5	1,91	43,4	1,73	48,4	1,53	22,5	1,39	95,2	1,21
A	4	0,1	2,65	0,0	1,75	8,9	1,61	38,8	1,50	0,0	0,00	0,0	0,00
B	4	0,0	0,00	0,0	0,00	0,0	0,00	0,1	0,60	0,0	0,00	0,0	0,00
unsortiert	4	0,0	0,00	0,0	0,00	0,6	1,74	33,3	1,53	0,0	0,00	0,0	0,00
E	5	0,1	1,64	0,5	1,60	170,9	1,00	155,9	1,05	0,0	0,00	0,0	0,00
A	5	0,1	2,44	0,0	2,00	86,1	0,92	205,4	1,17	0,0	0,00	0,0	0,00
B	5	0,0	0,00	0,0	0,00	0,0	0,00	0,0	0,00	0,0	0,00	0,0	0,00
unsortiert	5	0,0	0,00	0,0	0,00	0,1	0,90	75,3	1,08	0,0	0,00	0,0	0,00
Insgesamt		1,0	2,52	2,2	2,17	440,5	1,09	610,4	1,17	105,0	1,83	148,6	1,33

Quelle: BLE

Inlandsanlandungen deutscher Fischereifahrzeuge**Frostware**

	Berichtsmonat Mai 2012		Vorjahresmonat Mai 2011		Vormonat April 2012		Fortschreibung				Veränderung 12/11 in %	
	t	€/kg	t	€/kg	t	€/kg	01.01.- 31.05.2012		01.01.- 31.05.2011		Menge	Preis
	t	€/kg	t	€/kg	t	€/kg	t	€/kg	t	€/kg		
Insgesamt	610,9	4,52	40,2	3,14	1.237,5	3,39	10.431,8	1,96	8.323,1	0,87	182,5	125,4
Kabeljau m.u.o.K.	0,0	0,00	0,0	0,00	0,0	0,00	0,0	0,00	0,0	0,00	-	-
Kabeljaufilet	141,8	4,54	0,0	0,00	894,3	3,59	1.811,7	4,08	0,0	0,00	.	.
Rotbarsch m.u.o.K.	3,3	1,66	0,0	0,00	0,0	0,00	40,3	1,97	8,3	2,00	376,4	-1,5
Rotbarschfilet	0,0	0,00	0,0	0,00	0,0	0,00	0,0	0,00	0,0	0,00	-	-
Seelachs m.u.o.K.	0,1	1,05	0,0	0,00	0,0	0,00	0,1	1,05	0,0	0,00	.	.
Seelachsfilet	127,7	3,20	0,0	0,00	145,4	2,10	474,0	2,86	0,0	0,00	.	.
Schellfisch m.u.o.K.	0,0	0,00	0,0	0,00	0,0	0,00	0,0	0,00	0,2	2,95	.	.
Schellfischfilet	21,3	4,01	0,0	0,00	117,3	3,15	317,3	3,69	0,0	0,00	.	.
Makrelen m.u.o.K.	0,0	0,00	0,0	0,00	0,0	0,00	6.872,8	0,93	7.495,8	0,90	-5,1	3,5
Makrelenlappen/-filet	0,0	0,00	0,0	0,00	0,0	0,00	0,0	0,00	0,0	0,00	-	-
Hering m.u.o.K.	0,0	0,00	0,0	0,00	0,0	0,00	0,0	0,10	0,0	0,00	-	-
Heringslappen/-filet	0,0	0,00	0,0	0,00	0,0	0,00	0,0	0,00	0,0	0,00	-	-
Holzmakrelen m.u.o.K.	0,0	0,00	0,0	0,00	0,0	0,00	106,2	0,48	762,8	0,45	-85,1	6,9
Blauer Wittling m.u.o.K.	0,0	0,00	0,0	0,00	0,0	0,00	0,0	0,00	0,0	0,00	-	-
W. Heilbutt, m.u.o.K..	1,9	3,43	0,0	0,00	2,2	3,01	6,0	3,28	2,5	3,63	118,8	-9,6
Schw. Heilbutt, m.u.o.K.	305,3	5,26	37,9	3,30	68,3	4,25	772,1	5,17	37,9	3,30	.	56,5
Sonstige Fische m.u.o.K.	9,3	0,73	2,3	0,54	8,5	0,78	21,1	0,79	15,6	0,87	22,6	-9,3
Sonst. Fische, Lappen/Fil.	0,2	3,48	0,0	0,00	1,6	1,67	9,9	2,15	0,0	0,00	.	.
Fisch- Mus	0,0	0,00	0,0	0,00	0,0	0,00	0,0	0,00	0,0	0,00	-	-

Quelle: BLE

Auslandsanlandungen deutscher Fischereifahrzeuge
Frischware

	Berichtsmonat Mai 2012		Vorjahresmonat Mai 2011		Vormonat April 2012		Fortschreibung				Veränderung 12/11 in %	
	t	€/kg	t	€/kg	t	€/kg	01.01.- 31.05.2012		01.01.- 31.05.2011		Menge	Preis
	t	€/kg	t	€/kg	t	€/kg	t	€/kg	t	€/kg		
Insgesamt	2.097,9	1,35	4.904,6	0,98	3.517,0	0,89	16.202,7	0,94	24.058,0	0,90	-32,7	4,6
Kabeljau/Dorsch	300,9	2,28	1.137,6	1,66	288,8	1,79	1.220,9	2,19	2.468,5	1,97	-50,5	11,5
Seelachs	367,1	1,47	775,6	1,34	227,8	1,61	2.390,5	1,48	3.605,2	1,53	-33,7	-3,0
Schellfisch	15,9	1,45	79,2	1,34	14,7	1,54	75,1	1,55	201,2	1,43	-62,7	8,2
Wittling	2,1	1,00	7,1	0,89	7,1	0,99	16,3	1,02	73,9	0,77	-78,0	32,5
Leng	2,6	2,01	5,1	1,82	2,5	2,34	13,8	2,24	23,8	1,80	-42,0	24,5
Rotbarsch	0	0	289,7	1,80	0	0	0,0	0,50	0,9	1,00	-99,8	-50,0
Scholle	351,8	1,41	367,8	1,37	248,1	1,46	1.298,9	1,41	1.511,2	1,21	-14,1	17,0
Seezunge	24,3	10,89	19,7	12,98	57,1	9,77	193,4	10,48	179,7	12,04	7,6	-13,0
Flunder	2,2	0,48	5,6	0,28	5,0	0,43	18,2	0,64	42,2	0,43	-56,9	48,2
Steinbutt	17,4	7,90	14,5	9,90	7,7	9,64	48,0	8,81	48,3	11,35	-0,6	-22,3
Scharbe	20,8	0,74	37,7	0,48	22,4	0,69	99,1	0,71	166,2	0,60	-40,4	19,2
Schwarzer Heilbutt	0	0	0,2	2,63	0	0	0	0	0,2	2,63	.	.
Hering	108,6	0,25	0	0	339,4	0,30	951,9	0,28	3.032,1	0,30	-68,6	-6,6
Sprotte	717,8	0,24	0	0	2.132,1	0,24	9.182,5	0,23	9.238,6	0,27	-0,6	-13,9
Sonstige Fische	127,0	2,39	2.138,1	0,29	78,3	3,36	471,4	2,55	2.257,1	0,53	-79,1	378,1
Miesmuscheln	0	0	0	0	0	0	0	0	688,4	0,70	.	.
Garnelen	39,4	3,75	26,4	2,58	86,3	3,94	223,0	3,66	520,6	2,03	-57,2	80,1

Quelle: BLE

Frischfischanlandungen deutscher Fischereifahrzeuge in Dänemark 2012/2011

(verkaufte Konsumware)

	Berichtsmonat Mai 2012		Vorjahresmonat Mai 2011		Vormonat April 2012		Fortschreibung				Veränderung 12/11 in %	
	t	€/kg	t	€/kg	t	€/kg	01.01.-31.05.2012		01.01.-31.05.2011		Menge	Preis
Insgesamt	1.585,6	1,07	3.470,4	0,78	3.009,5	0,61	13.814,0	0,68	19.283,6	0,70	-28,4	-2,5
Kabeljau/Dorsch	228,1	2,57	223,1	3,05	119,8	2,77	759,5	2,77	888,8	2,94	-14,6	-5,8
Seelachs	367,1	1,47	775,6	1,34	227,8	1,61	2.390,5	1,48	3.584,2	1,53	-33,3	-3,1
Schellfisch	15,8	1,45	52,6	1,53	14,4	1,54	74,7	1,55	130,0	1,64	-42,5	-5,5
Leng	2,5	2,03	4,9	1,81	2,3	2,38	13,3	2,26	23,3	1,80	-42,7	25,5
Limande	1,4	3,28	2,4	5,04	1,1	4,03	3,4	4,08	5,1	5,42	-34,1	-24,7
Scholle	50,2	1,24	54,2	1,42	44,1	1,38	104,7	1,33	93,2	1,33	12,3	-0,5
Seezunge	3,7	11,39	10,9	12,48	1,1	12,94	4,9	11,80	13,6	12,45	-64,3	-5,2
Flunder	1,3	0,35	2,5	0,25	3,4	0,33	4,7	0,33	7,3	0,32	-35,7	4,8
Scharbe	5,7	0,73	3,7	0,69	3,2	0,74	9,2	0,76	7,4	0,82	24,9	-7,9
Hering	108,6	0,25	0	0	343,2	0,30	951,9	0,28	2.993,7	0,30	-68,2	-6,9
Sprotte	717,8	0,24	240,6	0,20	2.132,1	0,24	9.182,5	0,23	9.033,9	0,27	1,6	-14,2
Sonstige	65,9	2,46	2.077,9	0,27	60,3	3,15	174,5	2,96	2.135,1	0,36	-91,8	720,7
Garnelen	17,7	4,01	21,9	2,58	56,7	4,26	140,2	3,80	367,8	2,05	-61,9	85,6

Quelle: BLE

Frischfischanlandungen deutscher Fischereifahrzeuge in Niederlande 2012/2011

(verkaufte Konsumware)

	Berichtsmonat Mai 2012		Vorjahresmonat Mai 2011		Vormonat April 2012		Fortschreibung				Veränderung 12/11 in %	
	t	€/kg	t	€/kg	t	€/kg	01.01.-31.05.2012		01.01.-31.05.2011		Menge	Preis
Insgesamt	416,5	2,45	418,9	2,04	345,4	3,32	1.910,3	2,73	2.890,8	1,99	-33,9	37,4
Kabeljau	9,9	3,50	17,3	3,02	6,6	3,37	42,0	3,02	49,9	3,08	-15,8	-1,7
Schellfisch	0,1	1,52	0,3	1,19	0,2	1,54	0,4	1,56	0,6	1,45	-34,3	7,8
Wittling	1,5	0,86	4,5	0,82	3,4	1,00	7,6	0,93	61,8	0,69	-87,8	34,4
Flunder	0,9	0,66	0,8	0,38	1,6	0,65	13,4	0,75	18,5	0,50	-27,3	49,1
Scharbe	15,1	0,74	33,4	0,45	19,3	0,68	89,8	0,71	158,8	0,59	-43,4	20,5
Scholle	301,4	1,44	300,5	1,36	204,0	1,48	1.193,4	1,42	1.417,3	1,20	-15,8	18,5
Seezunge	19,1	10,86	8,1	13,65	58,1	9,69	187,0	10,44	166,1	12,01	12,6	-13,0
Steinbutt	16,4	7,82	13,1	10,02	6,8	9,54	45,9	8,76	45,9	11,42	-0,2	-23,3
Limande	4,2	2,53	17,3	3,13	2,8	2,43	10,3	2,57	37,6	3,38	-72,7	-24,0
Knurrhahn	6,3	1,37	7,4	0,64	2,0	0,55	14,9	0,89	35,8	0,49	-58,3	80,1
Sonstige	19,8	5,43	11,7	5,32	13,0	5,15	95,7	5,51	57,1	5,23	67,7	5,5
Miesmuscheln	0	0	0	0	0	0	127,1	0,85	688,4	0,70	-81,5	21,4
Garnelen	21,7	3,54	4,5	2,54	27,7	3,63	82,8	3,44	152,8	2,00	-45,8	71,5

Quelle: BLE

Auslandsanlandungen deutscher Fischereifahrzeuge

Frostware

	Berichtsmonat Mai 2012		Vorjahresmonat Mai 2011		Vormonat April 2012		Fortschreibung				Veränderung 12/11 in %	
	t	€/kg	t	€/kg	t	€/kg	01.01.- 31.05.2012		01.01.- 31.05.2011		Menge	Preis
							t	€/kg	t	€/kg		
Insgesamt	522,0	2,29	19,4	7,50	28,6	3,32	6.904,4	0,87	15.565,7	0,73	-55,6	-46,8
Kabeljau m.u.o.K.	0	0	0	0	0	0	0	0	0	0	-	-
Kabeljaufilet	8,0	3,60	0	0	0	0	11,2	3,86	0	0	.	.
Rotbarsch m.u.o.K.	418,0	1,80	0	0	0	0	935,5	2,56	0	0	.	.
Rotbarschfilet	0	0	0	0	0	0	0	0	0	0	-	-
Seelachs m.u.o.K.	0	0	0	0	0	0	0	0	0	0	-	-
Seelachsfilet	0	0	0	0	0	0	0	0	0	0	-	-
Schellfisch m.u.o.K.	0	0	0	0	0	0	0	0	0	0	-	-
Schellfischfilet	0	0	0	0	0	0	0	0	0	0	-	-
Schw. Heilbutt, m.u.o.K.	73,4	3,19	7,1	3,25	0	0	73,4	3,19	7,1	3,25	927,5	908,0
Makrelen m.u.o.K.	0	0	0	0	0	0	4,5	0,90	7.112,1	0,90	-99,9	0
Hering m.u.o.K.	0	0	0	0	0	0	0	0	0	0	-	-
Holzmakrelen m.u.o.K.	0	0	0	0	0	0	5.740,8	0,45	8.118,9	0,48	-29,3	-33,6
Blauer Wittling m.u.o.K.	0	0	0	0	0	0	0	0	235,0	0,30	.	.
Seeteufel m.u.o.K.	20,6	8,71	11,2	10,79	27,5	3,45	134,1	5,59	89,1	10,26	50,6	-18,0
Sonstige Fische m.u.o.K.	2,1	0,81	1,1	1,44	1,0	0,00	4,9	0,60	3,4	0,54	44,1	58,7

Quelle: BLE

Anlandungen ausländischer Fischereifahrzeuge in Deutschland**- Anlandungen und Containerware -**

Mai 2012	Gesamtanlandungen		Kabeljau/Dorsch		Seelachs		Rotbarsch		Hering		Garnelen		Sonstige	
	t	€/kg	t	€/kg	t	€/kg	t	€/kg	t	€/kg	t	€/kg	t	€/kg
Belgien	-	-	-	-	-	-	-	-	-	-	-	-	-	-
Dänemark	-	-	-	-	-	-	-	-	-	-	-	-	-	-
Estland	-	-	-	-	-	-	-	-	-	-	-	-	-	-
Finnland	-	-	-	-	-	-	-	-	-	-	-	-	-	-
Frankreich	-	-	-	-	-	-	-	-	-	-	-	-	-	-
Färöer	6	2,28	-	-	-	-	4	2,28	-	-	-	-	2	2,28
Großbritannien	9	1,89	-	-	8	1,79	1	2,75	-	-	-	-	-	-
Irland	-	-	-	-	-	-	-	-	-	-	-	-	-	-
Island	230	1,84	-	-	3	1,10	219	1,85	-	-	-	-	7	1,70
Italien	-	-	-	-	-	-	-	-	-	-	-	-	-	-
Niederlande	-	-	-	-	-	-	-	-	-	-	-	-	-	-
Norwegen	-	-	-	-	-	-	-	-	-	-	-	-	-	-
Polen	-	-	-	-	-	-	-	-	-	-	-	-	-	-
Schweden	-	-	-	-	-	-	-	-	-	-	-	-	-	-
Spanien	-	-	-	-	-	-	-	-	-	-	-	-	-	-

Fortschreibung 2012	Gesamtanlandungen		Kabeljau/Dorsch		Seelachs		Rotbarsch		Hering		Garnelen		Sonstige	
	t	€/kg	t	€/kg	t	€/kg	t	€/kg	t	€/kg	t	€/kg	t	€/kg
Belgien	-	-	-	-	-	-	-	-	-	-	-	-	-	-
Dänemark	-	-	-	-	-	-	-	-	-	-	-	-	-	-
Estland	-	-	-	-	-	-	-	-	-	-	-	-	-	-
Finnland	-	-	-	-	-	-	-	-	-	-	-	-	-	-
Frankreich	-	-	-	-	-	-	-	-	-	-	-	-	-	-
Färöer	62	2,14	-	-	-	-	58	2,14	-	-	-	-	5	2,21
Großbritannien	80	2,22	2	2,16	68	2,12	10	2,81	-	-	-	-	1	4,24
Irland	-	-	-	-	-	-	-	-	-	-	-	-	-	-
Island	1.248	2,43	1	1,85	59	2,13	1.111	2,47	-	-	-	-	78	2,08
Italien	-	-	-	-	-	-	-	-	-	-	-	-	-	-
Niederlande	-	-	-	-	-	-	-	-	-	-	-	-	-	-
Norwegen	-	-	-	-	-	-	-	-	-	-	-	-	-	-
Polen	-	-	-	-	-	-	-	-	-	-	-	-	-	-
Schweden	-	-	-	-	-	-	-	-	-	-	-	-	-	-
Spanien	-	-	-	-	-	-	-	-	-	-	-	-	-	-

Quelle: BLE

EINFUHR VON FISCHEREIERZEUGNISSEN IN DIE BUNDESREPUBLIK DEUTSCHLAND

TABELLE 8

- PRODUKTGEWICHT -

BLE -523-	Berichtsmonat		Vorjahresmonat		Vormonat		Vorjahresmonat		Fortschreibung			
	APRIL 2012		APRIL 2011		MÄRZ 2012		MÄRZ 2011		01.01. -30.04.12		01.01. - 30.04.11	
	T	EUR/KG	T	EUR/KG	T	EUR/KG	T	EUR/KG	T	EUR/KG	T	EUR/KG
INSGESAMT 1)	58.555	4,12	74.095	3,95	76.746	3,79	85.912	3,63	293.625	3,83	327.413	3,71
EU	22.417	4,84	30.484	4,50	32.436	3,88	34.571	3,88	115.415	4,12	120.113	4,28
Drittländer	36.138	3,68	43.612	3,56	44.309	3,73	51.341	3,46	178.210	3,64	207.299	3,38
SEEFISCHE frisch	2.310	6,11	3.321	5,47	3.232	5,75	3.005	6,04	11.112	5,96	12.198	5,79
EU	1.185	6,36	1.536	6,82	1.435	6,60	1.490	6,94	5.276	6,62	5.848	6,90
Drittländer	1.125	5,84	1.785	4,31	1.797	5,08	1.516	5,15	5.836	5,36	6.351	4,76
SEEFISCHE ausg. Filets, lebend, frisch	1.414	4,64	2.131	4,29	1.986	4,51	1.719	4,85	6.793	4,71	7.359	4,58
EU	699	6,07	820	6,52	803	6,40	720	7,04	2.996	6,50	2.850	6,95
Drittländer	716	3,25	1.310	2,89	1.183	3,22	999	3,27	3.797	3,30	4.510	3,08
SEEFISCHFILET frisch	887	8,41	1.140	7,57	1.224	7,74	1.260	7,62	4.262	7,92	4.692	7,63
EU	479	6,76	667	7,11	614	6,82	747	6,83	2.229	6,74	2.863	6,85
Drittländer	409	10,35	473	8,21	611	8,66	514	8,78	2.033	9,20	1.828	8,87
SEEFISCHE gefroren	19.182	2,65	23.770	2,74	22.334	2,84	25.950	2,76	89.875	2,79	98.385	2,78
EU	3.463	3,73	5.725	3,31	4.266	3,79	4.469	3,73	17.804	3,41	18.176	3,57
Drittländer	15.718	2,41	18.045	2,56	18.068	2,62	21.481	2,56	72.071	2,63	80.209	2,61
SEEFISCHE ausg. Filets u. Fleisch, gefr.	3.451	1,72	2.996	2,43	2.350	2,92	3.287	2,38	12.402	2,41	11.949	2,49
EU	895	3,25	2.368	2,34	1.200	3,19	1.258	3,22	7.386	2,67	6.584	2,75
Drittländer	2.557	1,18	629	2,73	1.149	2,64	2.029	1,86	5.016	2,02	5.365	2,16
SEEFISCHFLEISCH gefroren	1.166	1,61	1.453	1,72	1.722	1,64	1.645	1,72	5.686	1,60	5.925	1,74
EU	205	2,64	198	2,81	396	2,66	191	2,88	1.039	2,53	1.086	2,50
Drittländer	961	1,39	1.255	1,55	1.326	1,34	1.454	1,57	4.648	1,39	4.840	1,57

1) Alle Fischereierzeugnisse

Quelle: Statistisches Bundesamt, Wiesbaden

EINFUHR VON SEEFISCH, FRISCH IN DIE BUNDESREPUBLIK DEUTSCHLAND
- PRODUKTGEWICHT-

TABELLE 8. 1

BLE -523-	Berichtsmonat		Vorjahresmonat		Vormonat		Vorjahresmonat		Fortschreibung			
	APRIL 2012		APRIL 2011		MÄRZ 2012		MÄRZ 2011		01.01.-30.04.12		01.01.-30.04.11	
	T	EUR/KG	T	EUR/KG	T	EUR/KG	T	EUR/KG	T	EUR/KG	T	EUR/KG
SEEFISCHE ausg. Filets, lebend, frisch	1.414	4,64	2.131	4,29	1.986	4,51	1.719	4,85	6.793	4,71	7.359	4,58
EU	699	6,07	820	6,52	803	6,40	720	7,04	2.996	6,50	2.850	6,95
Drittländer	716	3,25	1.310	2,89	1.183	3,22	999	3,27	3.797	3,30	4.510	3,08
Kabeljau frisch	375	3,26	409	3,65	446	3,49	371	4,01	1.684	3,55	1.787	3,60
EU	34	4,84	62	5,16	45	4,88	70	5,16	186	5,03	256	4,92
Drittländer	340	3,10	347	3,38	401	3,34	302	3,75	1.498	3,37	1.531	3,38
Köhler frisch	131	2,66	246	2,04	151	2,68	214	1,98	572	2,70	728	2,13
EU	92	2,67	122	2,05	81	2,69	94	2,40	322	2,78	304	2,29
Drittländer	39	2,65	124	2,03	70	2,66	119	1,66	250	2,61	424	2,02
Rotbarsch frisch	101	2,75	551	2,39	230	2,67	370	2,47	615	2,64	1.583	2,43
EU	15	4,80	13	5,62	8	6,71	9	6,70	45	5,96	42	6,37
Drittländer	86	2,38	538	2,31	223	2,54	361	2,36	570	2,38	1.541	2,32
Schellfisch frisch	106	2,13	90	2,34	110	2,12	71	2,82	370	2,35	305	2,57
EU	8	3,46	18	3,47	13	4,16	16	4,13	52	4,09	62	3,62
Drittländer	98	2,02	72	2,06	97	1,86	55	2,45	317	2,06	242	2,31
Scholle frisch	115	2,95	130	3,05	85	3,37	62	4,16	329	3,35	312	3,41
EU	110	3,00	126	3,06	81	3,42	60	4,21	318	3,39	303	3,43
Drittländer	5	1,84	4	2,82	3	2,35	2	2,35	11	2,17	9	2,56
SEEFISCHFILET frisch	887	8,41	1.140	7,57	1.224	7,74	1.260	7,62	4.262	7,92	4.692	7,63
EU	479	6,76	667	7,11	614	6,82	747	6,83	2.229	6,74	2.863	6,85
Drittländer	409	10,35	473	8,21	611	8,66	514	8,78	2.033	9,20	1.828	8,87
Kabeljaufilet frisch	171	7,78	166	7,60	197	7,45	188	7,17	767	7,38	774	7,08
EU	106	6,75	120	7,03	124	6,58	140	6,33	465	6,78	513	6,43
Drittländer	65	9,43	45	9,12	73	8,94	48	9,61	301	8,32	261	8,35
Köhlerfilet frisch	189	5,21	288	4,94	244	5,38	271	4,98	797	5,24	1.017	5,04
EU	178	5,16	196	5,46	210	5,45	208	5,18	730	5,24	836	5,25
Drittländer	12	5,90	93	3,82	34	4,94	63	4,33	67	5,28	181	4,08
Rotbarschfilet frisch	56	7,63	80	7,54	124	7,63	106	7,44	320	7,69	390	7,62
EU	3	5,63	13	6,43	6	6,18	3	10,00	32	5,03	32	7,19
Drittländer	53	7,75	68	7,75	118	7,70	103	7,36	288	7,98	357	7,66

Quelle: Statistisches Bundesamt, Wiesbaden

EINFUHR VON SEEFISCH, GEFROREN IN DIE BUNDESREPUBLIK DEUTSCHLAND

TABELLE 8. 2

- PRODUKTGEWICHT -

BLE -523-	Berichtsmonat		Vorjahresmonat		Vormonat		Vorjahresmonat		Fortschreibung			
	APRIL 2012		APRIL 2011		MÄRZ 2012		MÄRZ 2011		01.01. -30.04.12		01.01. - 30.04.11	
	T	EUR/KG	T	EUR/KG	T	EUR/KG	T	EUR/KG	T	EUR/KG	T	EUR/KG
SEEFISCHE ausg. Filets u. Fleisch, gefr.	3.451	1,72	2.996	2,43	2.350	2,92	3.287	2,38	12.402	2,41	11.949	2,49
EU	895	3,25	2.368	2,34	1.200	3,19	1.258	3,22	7.386	2,67	6.584	2,75
Drittländer	2.557	1,18	629	2,73	1.149	2,64	2.029	1,86	5.016	2,02	5.365	2,16
Kabeljau gefroren	263	3,05	129	2,85	239	3,15	359	3,05	828	3,13	1.494	3,02
EU	8	4,68	14	4,13	12	3,39	3	4,00	31	4,23	26	3,96
Drittländer	255	3,00	115	2,70	226	3,14	356	3,04	797	3,09	1.468	3,00
Köhler gefroren	1	9,23	191	1,90	218	2,02	258	1,86	397	1,96	552	1,89
EU	1	9,23	5	4,49	1	9,17	2	7,37	42	2,12	21	5,00
Drittländer			186	1,83	217	1,98	256	1,82	355	1,94	532	1,77
Rotbarsch gefroren	69	3,35	45	2,99	58	2,95	139	2,95	235	3,26	506	2,86
EU	5	4,51	11	2,36	25	2,37	12	2,46	62	3,05	44	2,30
Drittländer	64	3,26	34	3,19	34	3,37	127	3,00	173	3,33	462	2,92
Schw. Heilbutt gefroren	36	6,57	86	5,72	124	5,77	244	5,21	435	5,66	684	5,31
EU	17	7,38	77	5,70	71	5,78	126	5,49	244	5,75	467	5,41
Drittländer	19	5,85	9	5,88	54	5,76	118	4,92	191	5,56	216	5,08
Makrelen gefroren	556	2,27	1.888	1,72	1.026	2,02	499	1,62	5.670	2,02	3.882	1,79
EU	501	2,33	1.860	1,72	741	2,23	479	1,64	5.059	2,09	3.669	1,82
Drittländer	55	1,72	28	1,96	285	1,46	20	1,29	611	1,50	213	1,33
Stöcker gefroren	8	4,00	2	1,18	12	3,15	1	0,83	38	3,28	6	1,43
EU	8	4,00	2	1,18	2	3,91	1	0,83	27	3,46	6	1,43
Drittländer					10	2,97			12	2,87		

Quelle: Statistisches Bundesamt, Wiesbaden

EINFUHR VON SEEFISCHFLEISCH, GEFROREN IN DIE BUNDESREPUBLIK DEUTSCHLAND

TABELLE 8. 3

- PRODUKTGEWICHT-

BLE -523-	Berichtsmonat		Vorjahresmonat		Vormonat		Vorjahresmonat		Fortschreibung			
	APRIL 2012		APRIL 2011		MÄRZ 2012		MÄRZ 2011		01.01.-30.04.12		01.01.-30.04.11	
	T	EUR/KG	T	EUR/KG	T	EUR/KG	T	EUR/KG	T	EUR/KG	T	EUR/KG
SEEFISCHFLEISCH gefroren	1.166	1,61	1.453	1,72	1.722	1,64	1.645	1,72	5.686	1,60	5.925	1,74
EU	205	2,64	198	2,81	396	2,66	191	2,88	1.039	2,53	1.086	2,50
Drittländer	961	1,39	1.255	1,55	1.326	1,34	1.454	1,57	4.648	1,39	4.840	1,57
Kabeljaufleisch gefroren	10	2,32	95	1,63	68	1,85	108	1,53	232	1,44	378	1,74
EU	7	2,08	47	1,78	48	2,05	4	1,94	149	1,55	143	1,93
Drittländer	3	2,96	48	1,49	20	1,36	104	1,52	84	1,26	236	1,63
Köhlerfleisch gefroren	28	1,76	44	1,54	89	1,23	209	1,69	446	1,62	386	1,61
EU			9	1,46	43	1,23	25	1,66	189	1,56	88	1,57
Drittländer	28	1,76	35	1,56	46	1,22	183	1,70	257	1,66	298	1,63
Paz. Pollackfleisch gefroren	377	1,32	587	1,50	752	1,32	330	1,63	2.115	1,32	1.554	1,59
EU	1	2,50			0	.			41	1,83		
Drittländer	377	1,32	587	1,50	752	1,32	330	1,63	2.074	1,31	1.554	1,59
Seehechtfleisch gefroren	407	1,36	347	1,45	376	1,39	578	1,51	1.371	1,37	1.524	1,49
EU			21	1,22							21	1,22
Drittländer	407	1,36	327	1,46	376	1,39	578	1,51	1.371	1,37	1.503	1,49
Rotbarschfleisch, gefroren	0	.	9	2,05	1	3,75	17	2,41	25	1,62	48	1,92
EU	0	.	1	5,83	1	3,75	4	5,90	2	4,58	7	5,42
Drittländer			8	1,45			13	1,34	23	1,31	41	1,30

Quelle: Statistisches Bundesamt, Wiesbaden

EINFUHR VON SEEFISCHFILET, GEFROREN IN DIE BUNDESREPUBLIK DEUTSCHLAND
- PRODUKTGEWICHT-

TABELLE 8. 4

BLE -523-	Berichtsmonat		Vorjahresmonat		Vormonat		Vorjahresmonat		Fortschreibung			
	APRIL 2012		APRIL 2011		MÄRZ 2012		MÄRZ 2011		01.01.-30.04.12		01.01.-30.04.11	
	T	EUR/KG	T	EUR/KG	T	EUR/KG	T	EUR/KG	T	EUR/KG	T	EUR/KG
SEEFISCHFILET gefroren	14.565	2,95	19.321	2,87	18.263	2,94	21.018	2,90	71.786	2,95	80.511	2,91
EU	2.364	4,01	3.160	4,07	2.670	4,22	3.020	4,00	9.379	4,10	10.507	4,19
Drittländer	12.201	2,74	16.162	2,63	15.593	2,72	17.998	2,71	62.408	2,78	70.004	2,71
Kabeljaufilet gefroren	1.298	4,81	1.568	4,54	1.392	5,02	2.227	4,15	6.779	4,77	8.062	4,23
EU	615	4,95	849	4,54	451	5,28	720	4,85	2.233	5,08	2.701	4,74
Drittländer	683	4,69	719	4,54	941	4,90	1.507	3,82	4.545	4,62	5.361	3,97
Köhlerfilet gefroren	735	3,81	1.057	3,45	808	3,49	1.339	3,39	3.732	3,68	4.927	3,33
EU	118	4,24	413	3,88	170	3,13	406	3,91	547	3,60	1.454	3,88
Drittländer	617	3,73	643	3,18	638	3,58	933	3,17	3.186	3,70	3.474	3,10
Rotbarschfilet gefroren	153	4,73	183	3,87	145	4,28	281	3,56	823	4,38	1.419	3,57
EU	19	5,24	35	4,53	37	4,58	28	4,82	146	5,06	138	4,61
Drittländer	134	4,66	148	3,71	108	4,17	253	3,42	678	4,23	1.281	3,46
Paz. Pollackfilet gefroren	9.613	2,32	12.516	2,35	12.334	2,39	13.176	2,48	47.069	2,38	50.508	2,45
EU	150	3,29	322	2,99	244	3,22	497	2,88	702	3,24	1.268	3,01
Drittländer	9.462	2,30	12.194	2,33	12.090	2,37	12.679	2,46	46.367	2,37	49.241	2,44
Seehechtfilet gefroren	705	2,42	1.084	2,28	1.163	2,43	1.251	2,30	4.434	2,42	4.940	2,30
EU	113	2,10	116	2,85	59	2,98	57	3,83	327	2,64	258	3,48
Drittländer	592	2,48	968	2,21	1.103	2,40	1.194	2,23	4.107	2,40	4.682	2,23
Makrelenfilet gefroren	674	2,28	608	2,04	774	2,71	628	2,20	2.980	2,56	2.041	2,43
EU	670	2,28	606	2,03	755	2,65	621	2,18	2.835	2,48	1.990	2,42
Drittländer	4	2,44	3	2,40	20	5,03	8	4,10	145	4,07	51	3,10
Neuseeländ. Grenadierfilet gefroren	23	3,21	449	2,57	67	2,80	468	2,85	172	3,11	1.558	2,77
EU			6	3,33	4	3,33	22	4,41	29	2,92	30	4,29
Drittländer	23	3,21	443	2,56	64	2,77	446	2,78	144	3,15	1.527	2,74

Quelle: Statistisches Bundesamt, Wiesbaden

EINFUHR VON HERING, FRISCH, GEKÜHLT ODER GEFROREN IN DIE BUNDESREPUBLIK DEUTSCHLAND

TABELLE 8. 5

- PRODUKTGEWICHT-

BLE -523-	Berichtsmonat		Vorjahresmonat		Vormonat		Vorjahresmonat		Fortschreibung			
	APRIL 2012		APRIL 2011		MÄRZ 2012		MÄRZ 2011		01.01.-30.04.12		01.01.-30.04.11	
	T	EUR/KG	T	EUR/KG	T	EUR/KG	T	EUR/KG	T	EUR/KG	T	EUR/KG
HERINGE INSGESAMT 1)	6.714	2,28	10.815	1,63	15.493	1,39	20.264	1,22	59.735	1,71	75.023	1,35
EU	5.266	2,36	8.136	1,72	11.816	1,21	14.003	1,15	37.154	1,55	42.371	1,37
Drittländer	1.448	1,96	2.679	1,39	3.676	1,97	6.261	1,37	22.581	1,99	32.652	1,33
Heringe frisch:	894	1,08	3.927	1,35	8.051	0,56	9.989	0,75	19.666	0,67	26.629	0,89
EU	872	1,07	3.878	1,35	7.997	0,55	9.969	0,75	19.562	0,66	25.823	0,89
Drittländer	22	1,86	49	1,41	54	1,91	20	1,10	104	1,92	806	0,90
Heringe ausg. Fleisch u. Filets, frisch	670	0,64	527	0,82	7.687	0,49	7.243	0,48	18.179	0,55	16.250	0,54
EU	670	0,64	527	0,82	7.684	0,49	7.243	0,48	18.166	0,55	15.840	0,54
Drittländer					4	1,58			13	1,45	411	0,53
Heringsfleisch frisch	224	2,42	3.399	1,43	363	2,02	2.746	1,47	1.487	2,12	10.378	1,44
EU	202	2,48	3.350	1,43	313	2,03	2.726	1,47	1.396	2,13	9.983	1,44
Drittländer	22	1,86	49	1,41	50	1,94	20	1,10	91	1,99	395	1,29
Heringe gefroren:	1.804	2,04	3.740	1,47	3.842	2,03	6.560	1,42	24.613	2,00	34.382	1,37
EU	378	2,35	1.111	1,67	221	2,99	417	2,16	2.137	2,09	2.718	1,82
Drittländer	1.426	1,96	2.629	1,39	3.622	1,97	6.143	1,37	22.476	1,99	31.664	1,34
Heringe ausg. Fleisch u. Filets, gefr.	131	1,48	1.071	1,33	448	1,64	660	0,94	2.684	1,48	3.233	1,03
EU	53	1,41	952	1,38	94	1,21	193	0,99	798	1,26	1.478	1,20
Drittländer	78	1,52	118	0,97	354	1,76	468	0,93	1.886	1,58	1.754	0,88
Heringsfleisch gefroren	1.323	1,93	1.901	1,42	2.712	1,92	5.156	1,40	14.714	1,90	24.907	1,36
EU	101	1,69	45	1,75	71	1,98	85	1,52	387	1,85	361	1,57
Drittländer	1.222	1,95	1.856	1,41	2.641	1,92	5.071	1,40	14.327	1,90	24.547	1,35
Heringsfilet gefroren	350	2,66	768	1,78	683	2,71	744	1,97	7.215	2,38	6.242	1,62
EU	224	2,87	113	4,07	56	7,28	139	4,17	952	2,90	879	2,97
Drittländer	126	2,30	655	1,39	627	2,30	605	1,46	6.263	2,30	5.363	1,40

1) Alle Heringserzeugnisse

Quelle: Statistisches Bundesamt, Wiesbaden

EINFUHR VON SÜSSWASSERFISCHEN IN DIE BUNDESREPUBLIK DEUTSCHLAND

TABELLE 8.6.1

- PRODUKTGEWICHT -

BLE -523-	Berichtsmonat		Vorjahresmonat		Vormonat		Vorjahresmonat		Fortschreibung		Fortschreibung	
	APRIL 2012		APRIL 2011		MÄRZ 2012		MÄRZ 2011		01.01. -30.04.12		01.01. - 30.04.11	
	T	EUR/KG	T	EUR/KG	T	EUR/KG	T	EUR/KG	T	EUR/KG	T	EUR/KG
SÜSSWASSERFISCHE INSG.	11.800	6,03	16.116	6,44	14.489	6,18	16.180	6,75	53.660	6,05	65.952	6,52
EU	4.837	8,23	5.900	9,16	5.435	8,79	6.100	9,48	19.940	8,57	23.092	9,41
Drittländer	6.962	4,49	10.216	4,87	9.054	4,61	10.080	5,10	33.720	4,56	42.860	4,97
LACHSE	7.231	6,93	9.589	7,97	9.513	6,97	9.844	8,13	35.377	6,86	40.704	7,91
EU	3.378	9,19	4.303	10,19	4.109	9,49	4.601	10,34	14.957	9,28	16.549	10,59
Drittländer	3.853	4,95	5.286	6,16	5.404	5,05	5.243	6,18	20.420	5,09	24.156	6,08
Lachse, ausg. Filet, frisch	2.401	3,99	3.401	5,68	3.517	4,02	2.903	5,32	12.382	3,89	14.212	5,45
EU	245	5,11	449	6,16	258	5,10	169	6,15	886	5,02	997	6,19
Drittländer	2.157	3,86	2.952	5,60	3.259	3,94	2.734	5,26	11.496	3,81	13.215	5,39
Lachsfilet frisch	496	6,53	524	8,41	668	6,50	564	8,53	2.232	6,31	2.256	8,38
EU	259	6,96	253	8,06	351	6,59	259	8,38	1.162	6,47	1.055	8,38
Drittländer	236	6,05	270	8,73	317	6,39	305	8,66	1.070	6,13	1.200	8,38
Lachse, ausg. Filet, gefroren	158	4,28	394	5,95	269	4,84	268	5,47	926	5,00	1.433	5,31
EU	62	4,90	88	8,87	51	4,53	49	7,86	353	5,37	259	7,72
Drittländer	95	3,87	306	5,11	219	4,91	219	4,94	572	4,77	1.174	4,78
Lachsfilet gefroren	1.534	6,53	1.993	6,88	1.850	6,92	2.576	7,15	7.462	6,89	9.593	6,99
EU	301	7,12	405	7,28	343	7,00	680	7,23	1.091	6,99	1.708	7,14
Drittländer	1.233	6,38	1.588	6,77	1.507	6,90	1.897	7,12	6.371	6,88	7.885	6,96
"andere" Süßwasserfische, Filet, frisch 1)	61	6,91	159	6,24	70	7,08	207	5,91	293	6,53	833	5,88
EU	35	7,07	134	6,17	36	7,39	181	5,80	182	6,39	720	5,74
Drittländer	27	6,69	25	6,60	34	6,75	26	6,63	111	6,74	114	6,75
"andere" Süßwasserfische, Filet, gefroren 2)	576	6,84	546	8,08	544	6,71	737	8,16	1.922	6,67	2.425	8,24
EU	155	7,44	147	8,48	122	7,44	180	8,90	449	7,37	736	8,63
Drittländer	421	6,61	399	7,93	422	6,50	557	7,92	1.473	6,46	1.689	8,06

1) Waren des KN-Codes 03043900

2) Waren des KN-Codes 03046900

Quelle: Statistisches Bundesamt, Wiesbaden

EINFUHR VON SÜSSWASSERFISCHEN IN DIE BUNDESREPUBLIK DEUTSCHLAND

TABELLE 8.6.2

- PRODUKTGEWICHT -

BLE -523-	Berichtsmonat		Vorjahresmonat		Vormonat		Vorjahresmonat		Fortschreibung			
	APRIL 2012		APRIL 2011		MÄRZ 2012		MÄRZ 2011		01.01. -30.04.12		01.01. - 30.04.11	
	T	EUR/KG	T	EUR/KG	T	EUR/KG	T	EUR/KG	T	EUR/KG	T	EUR/KG
Tilapia, alle Aufmachungen	182	3,48	272	3,75	192	3,81	191	3,60	958	3,87	1.045	3,72
EU	41	3,85	26	5,56	25	4,57	22	4,62	165	4,57	80	4,83
Drittländer	141	3,38	246	3,56	167	3,70	168	3,46	793	3,72	964	3,63
Nilbarsch, alle Aufmachungen	302	4,91	544	4,59	380	5,07	563	4,69	1.239	5,12	1.945	4,66
EU	77	5,71	34	5,69	112	5,74	31	5,19	338	5,89	155	5,42
Drittländer	226	4,64	510	4,52	268	4,79	532	4,66	901	4,83	1.791	4,59
Pangasius, alle Aufmachungen			2.763	1,94			2.619	1,96			11.202	1,95
EU			43	3,39			89	2,89			300	2,99
Drittländer			2.721	1,92			2.530	1,93			10.901	1,92
Welse, alle Aufmachungen	1.663	2,45			2.104	2,28			7.826	2,43		
EU	220	3,66			142	4,75			760	4,83		
Drittländer	1.444	2,27			1.962	2,10			7.066	2,17		

Quelle: Statistisches Bundesamt, Wiesbaden

EINFUHR AUSGEWÄHLTER FISCHINDUSTRIELLER FERTIGERZEUGNISSE IN DIE BUNDESREPUBLIK DEUTSCHLAND
TABELLE 8. 7

- PRODUKTGEWICHT-

BLE -523-	Berichtsmonat		Vorjahresmonat		Vormonat		Vorjahresmonat		Fortschreibung		Fortschreibung	
	APRIL 2012		APRIL 2011		MÄRZ 2012		MÄRZ 2011		01.01.-30.04.12		01.01.-30.04.11	
	T	EUR/KG	T	EUR/KG	T	EUR/KG	T	EUR/KG	T	EUR/KG	T	EUR/KG
Heringskonserven und Halbfabrikate	3.735	2,58	3.037	2,16	3.326	2,50	3.555	2,12	14.131	2,53	13.284	2,13
EU	3.735	2,58	3.036	2,16	3.325	2,50	3.457	2,13	14.131	2,53	13.103	2,14
Drittländer			1	3,75	1	2,86	98	1,64	1	2,86	181	1,57
Thunfisch- und Bonitenkonserven	4.978	3,30	5.583	2,75	5.966	3,33	5.767	2,76	21.102	3,32	22.661	2,67
EU	723	4,31	1.447	3,61	1.293	4,23	1.021	4,08	3.719	4,38	3.733	3,82
Drittländer	4.256	3,13	4.137	2,45	4.673	3,09	4.746	2,47	17.384	3,09	18.928	2,44
Sardinenkonserven	357	3,42	338	3,76	335	3,79	665	2,95	2.118	3,63	2.114	3,23
EU	31	5,50	159	4,33	40	5,70	152	2,88	270	4,73	498	3,92
Drittländer	326	3,22	179	3,25	295	3,53	513	2,97	1.848	3,47	1.617	3,02
Tiefgefrorene, panierte Fischfilets 1)	901	3,42	831	3,42	1.214	3,48	1.069	3,55	4.280	3,48	3.501	3,58
EU	879	3,43	807	3,40	1.166	3,48	1.015	3,50	4.163	3,47	3.329	3,54
Drittländer	22	2,97	24	3,95	48	3,46	54	4,56	118	3,76	172	4,38
Andere Krebstiere, zuber. (inkl. Hummer)	1.731	8,08	2.584	7,72	1.898	7,86	2.395	7,13	7.721	7,97	9.440	7,30
EU	480	10,27	1.204	8,90	582	8,80	605	8,29	2.333	9,32	3.465	8,60
Drittländer	1.251	7,24	1.380	6,70	1.316	7,45	1.790	6,74	5.388	7,39	5.975	6,54
Weichtiere, zubereitet	464	3,81	309	3,57	479	3,49	435	3,61	2.063	3,61	1.633	3,60
EU	328	4,00	196	3,88	225	3,75	184	4,09	1.333	3,85	1.013	3,78
Drittländer	136	3,35	113	3,05	254	3,25	251	3,25	730	3,18	620	3,30
Krabben, zubereitet	111	8,91	159	6,63	185	7,75	167	6,82	692	7,14	641	6,52
EU	110	8,89	156	6,68	183	7,76	165	6,64	671	7,20	617	6,54
Drittländer	1	12,50	4	4,29	2	7,06	2	26,00	21	5,29	24	5,91
Räucherlachs	2.381	10,31	2.973	11,52	2.985	10,60	3.177	11,48	10.759	10,26	11.802	11,84
EU	2.341	10,26	2.925	11,47	2.948	10,53	3.140	11,46	10.563	10,19	11.679	11,81
Drittländer	40	13,57	49	14,18	37	16,41	37	13,36	196	13,99	123	14,53
Forellen, geräuchert	327	8,32	517	8,57	344	8,59	575	8,73	1.245	8,43	2.270	8,53
EU	228	8,56	359	9,05	235	8,94	393	9,29	837	8,73	1.638	8,94
Drittländer	99	7,75	158	7,48	108	7,83	182	7,51	408	7,81	632	7,46

1) ohne Heringsfilets, roh, paniert, gefroren

Quelle: Statistisches Bundesamt, Wiesbaden

AUSFUHR VON FISCHEREIERZEUGNISSEN AUS DER BUNDESREPUBLIK DEUTSCHLAND
- PRODUKTGEWICHT-

TABELLE 9

BLE -523-	Berichtsmonat		Vorjahresmonat		Vormonat		Vorjahresmonat		Fortschreibung			
	APRIL 2012		APRIL 2011		MÄRZ 2012		MÄRZ 2011		01.01.-30.04.12		01.01.-30.04.11	
	T	EUR/KG	T	EUR/KG	T	EUR/KG	T	EUR/KG	T	EUR/KG	T	EUR/KG
INSGESAMT 1)	30.757	3,83	44.141	2,99	47.719	2,87	36.643	3,59	160.390	3,23	179.576	3,00
EU	28.738	3,76	41.875	2,90	41.261	2,80	32.677	3,67	141.728	3,21	170.059	2,94
Drittländer	2.019	4,81	2.267	4,76	6.458	3,28	3.965	2,93	18.662	3,34	9.517	4,10
SEEFISCHE frisch	1.961	2,37	7.157	1,46	6.131	1,20	1.316	2,67	15.976	1,69	23.443	1,42
EU	1.944	2,30	7.153	1,45	6.118	1,18	1.313	2,67	15.925	1,66	23.433	1,42
Drittländer	17	10,69	4	8,92	12	10,65	3	5,52	51	10,69	10	7,06
SEEFISCHE ausg. Filets, lebend, frisch	1.794	1,54	6.881	1,26	5.965	0,96	1.097	2,12	15.239	1,28	21.518	1,16
EU	1.784	1,49	6.881	1,26	5.958	0,95	1.096	2,12	15.210	1,26	21.514	1,16
Drittländer	10	10,53	0	.	7	10,28	0	30,00	29	10,31	3	12,42
SEEFISCHFILET frisch	164	11,25	262	6,29	164	9,82	216	5,44	726	10,12	1.851	4,31
EU	156	11,27	261	6,29	159	9,77	214	5,43	704	10,08	1.848	4,30
Drittländer	8	10,90	1	7,00	5	11,15	1	6,92	22	11,20	3	7,14
SEEFISCHE gefroren	5.841	3,21	11.428	1,80	18.750	2,09	11.177	2,79	43.124	2,57	54.426	2,01
EU	5.105	3,36	10.640	1,75	13.703	1,95	8.658	3,25	34.210	2,53	49.918	2,01
Drittländer	736	2,11	788	2,47	5.047	2,45	2.520	1,19	8.914	2,70	4.508	1,93
SEEFISCHE ausg. Filets u. Fleisch, gefr.	1.146	2,19	6.979	0,93	12.620	1,45	4.122	1,50	21.361	1,76	31.750	1,04
EU	462	2,75	6.323	0,81	8.232	1,01	1.732	2,14	13.379	1,28	27.820	0,96
Drittländer	685	1,82	656	2,08	4.388	2,28	2.390	1,03	7.981	2,56	3.930	1,63
SEEFISCHFLEISCH gefroren	374	2,04	192	1,70	249	1,95	261	2,12	988	1,97	784	1,92
EU	373	2,02	192	1,70	247	1,92	260	2,11	981	1,94	781	1,90
Drittländer	1	6,92	0	.	2	6,88	2	4,12	7	5,43	3	5,16
SEEFISCHFILET gefroren	4.321	3,57	4.257	3,23	5.881	3,46	6.794	3,60	20.776	3,43	21.892	3,41
EU	4.271	3,55	4.125	3,20	5.224	3,45	6.666	3,59	19.850	3,40	21.317	3,40
Drittländer	50	5,92	132	4,38	658	3,56	128	4,02	926	3,91	575	3,94

1) Alle Fischereierzeugnisse

Quelle: Statistisches Bundesamt, Wiesbaden

AUSFUHR VON SEEFISCH, FRISCH AUS DER BUNDESREPUBLIK DEUTSCHLAND

TABELLE 9. 1

- PRODUKTGEWICHT-

BLE -523-	Berichtsmonat		Vorjahresmonat		Vormonat		Vorjahresmonat		Fortschreibung			
	APRIL 2012		APRIL 2011		MÄRZ 2012		MÄRZ 2011		01.01. -30.04.12		01.01.- 30.04.11	
	T	EUR/KG	T	EUR/KG	T	EUR/KG	T	EUR/KG	T	EUR/KG	T	EUR/KG
SEEFISCHE ausg. Filets, lebend, frisch	1.794	1,54	6.881	1,26	5.965	0,96	1.097	2,12	15.239	1,28	21.518	1,16
EU	1.784	1,49	6.881	1,26	5.958	0,95	1.096	2,12	15.210	1,26	21.514	1,16
Drittländer	10	10,53	0	.	7	10,28	0	.	29	10,31	3	12,42
Kabeljau frisch	386	2,24	870	2,18	582	1,86	379	2,71	1.935	2,38	3.117	2,38
EU	386	2,24	870	2,18	582	1,85	379	2,71	1.934	2,38	3.117	2,38
Drittländer					0	.			1	6,92		
Köhler frisch	181	1,13	1.213	1,60	917	1,35	161	1,52	2.695	1,40	3.572	1,50
EU	181	1,13	1.213	1,60	917	1,35	161	1,52	2.695	1,40	3.572	1,50
Drittländer												
Rotbarsch frisch	14	3,01	15	4,28	1	4,29	2	4,58	22	3,52	25	4,35
EU	14	3,01	15	4,28	1	4,29	2	4,58	22	3,52	25	4,35
Drittländer												
Schellfisch frisch	62	1,81	52	1,59	75	1,62	10	2,29	248	1,73	172	1,67
EU	62	1,81	52	1,59	75	1,62	10	2,29	248	1,73	172	1,67
Drittländer												
Scholle frisch	68	1,35	454	1,24	262	1,39	94	1,09	1.126	1,34	1.516	1,08
EU	68	1,35	454	1,24	262	1,39	94	1,09	1.126	1,34	1.516	1,08
Drittländer												
SEEFISCHFILET frisch	164	11,25	262	6,29	164	9,82	216	5,44	726	10,12	1.851	4,31
EU	156	11,27	261	6,29	159	9,77	214	5,43	704	10,08	1.848	4,30
Drittländer	8	10,90	1	7,00	5	11,15	1	6,92	22	11,20	3	7,14
Kabeljaufilet frisch	56	9,09	60	9,00	59	7,97	29	9,62	277	8,82	261	8,02
EU	50	8,86	60	9,01	54	7,69	28	9,75	258	8,65	259	8,03
Drittländer	6	10,97	0	.	5	11,00	1	6,67	19	11,09	2	6,00
Köhlerfilet frisch	7	5,28	2	4,78	3	5,56	1	3,75	22	5,44	28	3,95
EU	7	5,28	2	5,00	3	5,56	1	3,75	22	5,44	28	3,96
Drittländer			0	.							0	.
Rotbarschfilet frisch	7	6,30	5	10,20	4	7,95	0	.	19	7,55	9	10,00
EU	7	6,30	5	10,20	4	7,95	0	.	19	7,55	9	10,00
Drittländer			0	.							0	.

Quelle: Statistisches Bundesamt, Wiesbaden

AUSFUHR VON SEEFISCH, GEFROREN AUS DER BUNDESREPUBLIK DEUTSCHLAND
- PRODUKTGEWICHT-

TABELLE 9. 2

BLE -523-	Berichtsmonat		Vorjahresmonat		Vormonat		Vorjahresmonat		Fortschreibung			
	APRIL 2012		APRIL 2011		MÄRZ 2012		MÄRZ 2011		01.01.-30.04.12		01.01.-30.04.11	
	T	EUR/KG	T	EUR/KG	T	EUR/KG	T	EUR/KG	T	EUR/KG	T	EUR/KG
SEEFISCHE ausg. Filets u. Fleisch, gefr.	1.146	2,19	6.979	0,93	12.620	1,45	4.122	1,50	21.361	1,76	31.750	1,04
EU	462	2,75	6.323	0,81	8.232	1,01	1.732	2,14	13.379	1,28	27.820	0,96
Drittländer	685	1,82	656	2,08	4.388	2,28	2.390	1,03	7.981	2,56	3.930	1,63
Kabeljau gefroren	143	3,17	452	2,28	755	2,51	532	2,60	1.414	2,81	1.580	2,51
EU	100	3,41	155	3,08	537	2,48	532	2,60	923	2,87	1.261	2,68
Drittländer	43	2,62	298	1,86	217	2,59			491	2,70	319	1,85
Köhler gefroren			41	2,01	8	1,38	342	1,72	8	1,38	516	1,70
EU			41	2,01	8	1,38	342	1,72	8	1,38	516	1,70
Drittländer												
Rotbarsch gefroren	18	3,28	11	3,18	158	2,75	145	2,86	314	3,19	324	2,88
EU	17	3,29	10	2,97	158	2,75	91	3,26	255	3,03	227	3,02
Drittländer	1	3,08	1	5,56	0	.	54	2,17	59	3,86	98	2,55
Schw. Heilbutt gefroren	59	6,07	184	4,16	149	5,64	242	3,91	1.542	5,36	1.018	4,57
EU	9	6,97	11	6,07	28	5,02	70	4,97	79	5,27	256	5,27
Drittländer	50	5,91	174	4,05	120	5,79	172	3,48	1.463	5,36	763	4,33
Makrelen gefroren	310	1,97	2.608	1,07	3.308	1,26	592	1,42	7.757	1,31	13.340	1,00
EU	243	1,96	2.587	1,07	3.261	1,25	530	1,45	7.618	1,30	13.236	1,00
Drittländer	67	2,01	20	1,37	47	2,24	62	1,18	140	2,07	104	1,33
Stöcker gefroren	498	1,11	3.335	0,40	1.894	0,49	959	0,90	3.015	0,75	12.775	0,47
EU	1	2,14	3.224	0,41	1.816	0,46			1.823	0,47	11.345	0,42
Drittländer	496	1,11	111	0,19	78	1,21	959	0,90	1.192	1,17	1.430	0,83
Blauer Wittling gefroren			233	0,33	2.186	0,32	888	0,65	2.218	0,33	1.127	0,59
EU			233	0,33	2.186	0,32	14	2,06	2.218	0,33	253	0,47
Drittländer							874	0,63			874	0,63

Quelle: Statistisches Bundesamt, Wiesbaden

AUSFUHR VON SEEFISCHFLEISCH, GEFROREN AUS DER BUNDESREPUBLIK DEUTSCHLAND

TABELLE 9. 3

- PRODUKTGEWICHT-

BLE -523-	Berichtsmonat		Vorjahresmonat		Vormonat		Vorjahresmonat		Fortschreibung			
	T	EUR/KG	T	EUR/KG	T	EUR/KG	T	EUR/KG	01.01. -30.04.12		01.01.- 30.04.11	
									T	EUR/KG	T	EUR/KG
SEEFISCHFLEISCH gefroren	374	2,04	192	1,70	249	1,95	261	2,12	988	1,97	784	1,92
EU	373	2,02	192	1,70	247	1,92	260	2,11	981	1,94	781	1,90
Drittländer	1	6,92	0	.	2	6,88	2	4,12	7	5,43	3	5,16
Kabeljaufleisch gefroren	3	3,13	23	1,54	81	1,73	103	1,83	90	1,82	168	1,79
EU	3	3,13	23	1,54	81	1,73	103	1,83	90	1,82	168	1,79
Drittländer												
Köhlerfleisch gefroren					43	1,46	29	2,18	64	1,48	41	2,40
EU					43	1,46	29	2,18	64	1,48	41	2,40
Drittländer												
Paz. Pollackfleisch gefroren	204	1,56	92	1,58	65	1,57	96	1,49	551	1,56	295	1,54
EU	204	1,56	92	1,58	65	1,53	96	1,49	550	1,55	295	1,54
Drittländer					1	6,00			1	6,00		
Seehechtfleisch gefroren	131	2,56	30	1,35	16	3,05	3	3,21	160	2,65	135	1,59
EU	131	2,56	30	1,35	16	3,05	3	3,21	159	2,65	135	1,59
Drittländer									1	2,73		

Quelle: Statistisches Bundesamt, Wiesbaden

AUSFUHR VON SEEFISCHFILET, GEFROREN AUS DER BUNDESREPUBLIK DEUTSCHLAND
- PRODUKTGEWICHT-

TABELLE 9. 4

BLE -523-	Berichtsmonat		Vorjahresmonat		Vormonat		Vorjahresmonat		Fortschreibung			
	APRIL 2012		APRIL 2011		MÄRZ 2012		MÄRZ 2011		01.01.-30.04.12		01.01.-30.04.11	
	T	EUR/KG	T	EUR/KG	T	EUR/KG	T	EUR/KG	T	EUR/KG	T	EUR/KG
SEEFISCHFILET gefroren	4.321	3,57	4.257	3,23	5.881	3,46	6.794	3,60	20.776	3,43	21.892	3,41
EU	4.271	3,55	4.125	3,20	5.224	3,45	6.666	3,59	19.850	3,40	21.317	3,40
Drittländer	50	5,92	132	4,38	658	3,56	128	4,02	926	3,91	575	3,94
Kabeljaufilet gefroren	611	5,00	446	4,86	1.032	4,86	1.833	4,48	3.462	4,89	4.231	4,62
EU	603	4,98	443	4,85	1.012	4,83	1.823	4,47	3.390	4,88	4.212	4,61
Drittländer	8	6,30	3	5,15	20	6,50	9	6,56	72	5,62	19	6,04
Köhlerfilet gefroren	239	4,09	367	3,64	560	3,59	939	3,47	1.482	3,78	2.479	3,48
EU	236	4,08	363	3,64	491	3,55	932	3,46	1.378	3,77	2.441	3,48
Drittländer	4	4,86	3	4,55	69	3,90	6	4,29	104	3,93	38	3,41
Rotbarschfilet gefroren	41	4,89	25	5,06	564	3,35	124	4,51	721	3,68	330	4,49
EU	37	4,78	21	4,81	47	5,25	117	4,52	196	4,93	310	4,47
Drittländer	4	5,85	5	6,22	518	3,18	7	4,33	526	3,21	20	4,87
Paz. Pollackfilet gefroren	2.668	2,63	2.654	2,50	2.834	2,54	2.375	2,85	11.372	2,55	10.132	2,66
EU	2.651	2,63	2.602	2,49	2.817	2,53	2.320	2,84	11.294	2,55	9.989	2,66
Drittländer	18	3,66	52	3,26	18	3,52	55	3,27	78	3,35	142	3,23
Seehechtfilet gefroren	315	3,36	131	4,41	352	3,50	361	2,64	1.889	3,27	1.409	2,84
EU	310	3,35	122	4,35	345	3,47	338	2,52	1.845	3,24	1.357	2,74
Drittländer	5	4,17	9	5,22	8	5,06	23	4,49	44	4,56	52	5,45
Makrelenfilet gefroren	6	3,73	4	5,00	5	5,58	42	1,77	56	2,94	76	2,24
EU	6	3,73	1	5,45	1	7,27	42	1,77	51	2,73	72	2,09
Drittländer			3	4,83	4	5,12			5	5,00	5	4,57

Quelle: Statistisches Bundesamt, Wiesbaden

AUSFUHR VON HERING, FRISCH, GEKÜHLT ODER GEFROREN AUS DER BUNDESREPUBLIK DEUTSCHLAND
- PRODUKTGEWICHT-

TABELLE 9. 5

BLE -523-	Berichtsmonat		Vorjahresmonat		Vormonat		Vorjahresmonat		Fortschreibung			
	T	EUR/KG	T	EUR/KG	T	EUR/KG	T	EUR/KG	T	EUR/KG	T	EUR/KG
HERINGE INSGESAMT 1)	3.657	2,48	5.738	1,66	3.800	2,31	4.394	2,02	25.055	1,77	23.551	1,47
EU	3.412	2,32	5.393	1,59	3.584	2,15	4.075	1,95	19.802	1,80	22.466	1,39
Drittländer	245	4,71	345	2,70	216	4,91	318	2,92	5.253	1,68	1.084	3,11
Heringe frisch:	516	0,35	1.675	0,41	584	0,78	449	0,74	1.558	0,66	4.612	0,61
EU	516	0,35	1.675	0,41	584	0,78	449	0,74	1.558	0,66	4.612	0,61
Drittländer												
Heringe ausg. Fleisch u. Filets, frisch	516	0,35	1.530	0,27	370	0,27	298	0,35	1.219	0,32	3.585	0,28
EU	516	0,35	1.530	0,27	370	0,27	298	0,35	1.219	0,32	3.585	0,28
Drittländer												
Heringsfleisch frisch	0	10,00	146	1,90	214	1,66	151	1,51	340	1,85	1.027	1,78
EU	0	10,00	146	1,90	214	1,66	151	1,51	340	1,85	1.027	1,78
Drittländer												
Heringe gefroren:	1.202	1,92	1.003	1,31	1.193	1,31	987	1,29	15.453	1,10	8.750	0,77
EU	1.201	1,91	943	1,35	1.193	1,31	931	1,32	11.164	1,12	8.631	0,77
Drittländer	0	7,50	60	0,78	0	.	56	0,83	4.289	1,03	119	0,83
Heringe ausg. Fleisch u. Filets, gefr.	212	0,76	125	0,68	756	0,87	408	1,29	11.453	0,75	5.694	0,48
EU	212	0,76	65	0,58	756	0,87	352	1,36	7.165	0,58	5.575	0,47
Drittländer			60	0,78			56	0,83	4.288	1,03	119	0,82
Heringsfleisch gefroren	428	1,93	367	1,41	245	1,90	272	1,29	1.564	1,77	1.054	1,24
EU	428	1,93	367	1,41	245	1,90	272	1,29	1.564	1,77	1.054	1,24
Drittländer	0	0,00			0	.			0	0,00		
Heringsfilet gefroren	562	2,34	510	1,40	192	2,31	307	1,30	2.436	2,30	2.002	1,36
EU	561	2,33	510	1,40	192	2,31	307	1,30	2.435	2,30	2.002	1,36
Drittländer	0	10,00							1	6,67	0	.

1) Alle Heringserzeugnisse

Quelle: Statistisches Bundesamt, Wiesbaden

AUSFUHR VON SÜSSWASSERFISCHEN AUS DER BUNDESREPUBLIK DEUTSCHLAND

TABELLE 9.6

- PRODUKTGEWICHT -

BLE -523-	Berichtsmonat		Vorjahresmonat		Vormonat		Vorjahresmonat		Fortschreibung			
	APRIL 2012		APRIL 2011		MÄRZ 2012		MÄRZ 2011		01.01. -30.04.12		01.01.- 30.04.11	
	T	EUR/KG	T	EUR/KG	T	EUR/KG	T	EUR/KG	T	EUR/KG	T	EUR/KG
SÜSSWASSERFISCHE INSG.	4.061	6,65	4.859	7,26	4.148	6,03	4.533	6,91	17.058	6,22	20.131	6,99
EU	3.821	6,34	4.588	7,10	3.859	5,68	4.315	6,67	16.095	5,93	19.360	6,84
Drittländer	240	11,57	271	10,02	289	10,71	218	11,78	964	11,15	771	10,79
LACHSE	2.850	7,29	3.401	8,18	2.855	6,84	3.065	8,10	12.016	6,91	14.380	7,94
EU	2.723	7,01	3.257	8,00	2.709	6,54	2.958	7,92	11.494	6,67	13.974	7,81
Drittländer	127	13,29	143	12,12	146	12,36	107	13,14	522	12,26	406	12,42
Lachse, ausg. Filet, frisch	1.242	4,16	1.677	5,62	1.459	4,00	1.430	5,37	5.496	3,86	7.194	5,34
EU	1.242	4,16	1.677	5,62	1.458	4,00	1.430	5,37	5.495	3,86	7.193	5,34
Drittländer	0	10,00	0	10,00	0	6,67	0	0,00	1	6,25	1	10,00
Lachsfilet frisch	199	7,51	154	9,43	251	7,02	115	8,69	1.088	6,99	797	8,49
EU	192	7,35	154	9,43	244	6,89	115	8,69	1.064	6,86	796	8,49
Drittländer	7	11,97			7	11,94			24	12,44	1	6,00
Lachse, ausg. Filet, gefroren	36	4,72	33	8,34	28	5,41	17	11,13	129	4,84	90	8,24
EU	35	4,72	29	8,67	27	5,33	16	11,43	114	5,07	82	8,51
Drittländer	0	5,00	5	6,30	1	8,57	1	4,29	16	3,16	8	5,32
Lachsfilet gefroren	633	8,99	690	8,71	220	8,90	761	8,61	2.019	8,67	2.714	8,93
EU	615	8,97	656	8,75	201	8,84	735	8,58	1.950	8,65	2.617	8,95
Drittländer	18	9,44	35	8,01	19	9,52	26	9,42	69	9,28	97	8,40
"andere" Süßwasserfische, Filet, frisch 1)	28	11,03	206	6,03	20	14,65	20	13,79	142	9,37	264	7,45
EU	17	8,02	195	5,46	6	10,81	9	10,23	103	6,48	229	6,13
Drittländer	11	15,78	11	16,33	14	16,40	11	16,58	39	16,98	35	15,96
"andere" Süßwasserfische, Filet, gefroren 2)	222	6,83	142	8,86	85	8,06	144	8,26	457	7,19	693	8,76
EU	207	6,69	138	8,86	58	7,09	124	7,85	398	6,82	661	8,66
Drittländer	16	8,72	3	8,82	27	10,15	20	10,87	59	9,68	33	10,68

1) Waren des KN-Codes 03043900

2) Waren des KN-Codes 03046900

Quelle: Statistisches Bundesamt, Wiesbaden

AUSFUHR AUSGEWÄHLTER FISCHINDUSTRIELLER FERTIGERZEUGNISSE AUS DER BUNDESREPUBLIK DEUTSCHLAND

TABELLE 9. 7

- PRODUKTGEWICHT-

BLE -523-	Berichtsmonat		Vorjahresmonat		Vormonat		Vorjahresmonat		Fortschreibung			
	APRIL 2012		APRIL 2011		MÄRZ 2012		MÄRZ 2011		01.01.-30.04.12		01.01.-30.04.11	
	T	EUR/KG	T	EUR/KG	T	EUR/KG	T	EUR/KG	T	EUR/KG	T	EUR/KG
Heringskonserven und Halbfabrikate	1.936	3,40	3.006	2,46	2.016	3,34	2.941	2,45	8.015	3,28	10.037	2,45
EU	1.692	3,21	2.721	2,40	1.801	3,15	2.679	2,36	7.053	3,11	9.073	2,35
Drittländer	245	4,70	285	3,10	216	4,91	262	3,36	962	4,59	964	3,39
Thunfisch- und Bonitenkonserven	567	4,21	1.166	2,82	897	3,44	537	3,44	2.935	3,66	3.928	2,79
EU	545	4,05	1.111	2,70	878	3,30	489	3,12	2.803	3,51	3.782	2,61
Drittländer	22	8,11	55	5,13	18	9,84	49	6,58	132	6,83	146	7,40
Sardinenkonserven	46	3,47	213	2,75	306	2,46	105	2,49	643	2,73	707	2,54
EU	36	2,97	200	2,49	292	2,33	90	2,01	606	2,57	665	2,33
Drittländer	10	5,36	13	6,85	15	5,00	15	5,48	37	5,43	42	6,00
Tiefgefrorene, panierte Fischfilets 1)	4.995	3,13	3.974	3,25	5.371	3,21	4.793	3,19	20.611	3,21	18.578	3,24
EU	4.806	3,10	3.709	3,17	5.060	3,14	4.496	3,11	19.655	3,16	17.557	3,16
Drittländer	189	3,92	265	4,30	311	4,40	298	4,36	956	4,18	1.021	4,46
Andere Krebstiere, zuber. (inkl. Hummer)	323	8,80	532	8,36	219	8,52	471	8,89	1.100	9,47	1.624	8,62
EU	299	8,71	432	7,39	183	8,08	377	7,82	899	8,84	1.301	7,60
Drittländer	24	10,04	100	12,55	36	10,72	94	13,18	201	12,29	323	12,69
Weichtiere, zubereitet	312	3,12	316	3,20	307	2,92	400	3,05	1.392	2,99	1.264	3,28
EU	292	2,89	280	2,96	304	2,84	378	2,95	1.341	2,84	1.171	3,10
Drittländer	20	6,52	36	5,06	4	10,00	23	4,76	51	7,01	93	5,53
Krabben, zubereitet	24	6,87	28	5,66	28	6,13	24	5,23	99	6,67	117	5,45
EU	21	6,64	27	5,11	25	5,83	24	5,17	88	6,42	115	5,19
Drittländer	3	8,44	1	22,22	4	8,11	0	.	11	8,76	1	26,43
Räucherlachs	486	12,43	703	13,16	615	12,27	635	13,31	2.253	12,17	3.041	12,90
EU	410	11,97	628	12,98	513	12,10	566	13,11	1.917	11,94	2.812	12,74
Drittländer	76	14,89	75	14,62	102	13,11	69	14,97	336	13,52	229	14,77
Forellen, geräuchert	42	10,05	57	9,49	24	10,21	42	9,47	147	9,91	151	9,65
EU	41	9,93	53	9,55	23	9,78	38	9,19	145	9,76	141	9,52
Drittländer	0	.	3	8,53	1	20,00	3	12,65	3	18,46	10	11,50

1) ohne Heringsfilets, roh, paniert, gefroren

Quelle: Statistisches Bundesamt, Wiesbaden

Fänge deutscher Fischereifahrzeuge

Angaben in Tonnen Fanggewicht

Hinweis: Längenangaben der Fischereifahrzeuge in Meter über alles

Aal

Fanggebiet	Zone	Große Hoch-seefischerei	Kleine Hochsee- und Küstenfischerei			Gesamt
			ab 20,0 m	10,0 bis 19,99m	bis 9,99 m	
III	EG				6	6
IV EG	EG					0
Gesamt:		0	0	0	6	6

Blauer Wittling

Fanggebiet	Zone	Große Hoch-seefischerei	Kleine Hochsee- und Küstenfischerei			Gesamt
			ab 20,0 m	10,0 bis 19,99m	bis 9,99 m	
Spitzbergen	NSP					0
II a	A					0
II a, III, IV (EG) (Nordsee)	EG					0
Vb, VI, VII	EG	6.226				6.226
VIII a, b, d	EG					0
VIII e (westliche Biskaya)	EG					0
XII	EG					0
Faröer	FAR					0
Norwegen nördl. 62 ° N, Jan Mayen	NN					0
I, VI, VII, XII, XIV	A	1.230				1.230
Grönland XIV, V, XII	GD					0
Gesamt:		7.456	0	0	0	7.456

Plattfische unsortiert außer Scholle und Seezunge

Fanggebiet	Zone	Große Hoch-seefischerei	Kleine Hochsee- und Küstenfischerei			Gesamt
			ab 20,0 m	10,0 bis 19,99m	bis 9,99 m	
II a, III, IV (EG) (Nordsee)	EG		32			32
III	EG					0
IV (alle Zonen)	EG					0
Gesamt		0	32	0	0	32

Flunder/ Strubbutt

Fanggebiet	Zone	Große Hoch-seefischerei	Kleine Hochsee- und Küstenfischerei			Gesamt
			ab 20,0 m	10,0 bis 19,99m	bis 9,99 m	
III	EG		297	242	91	630
IV (alle Zonen)	EG		16	1		17
Gesamt:		0	313	243	91	647

Garnelen

Fanggebiet	Zone	Große Hoch-seefischerei	Kleine Hochsee- und Küstenfischerei			Gesamt
			ab 20,0 m	10,0 bis 19,99m	bis 9,99 m	
III	EG					0
IV (alle Zonen)	EG		761	4.278	7	5.046
NAFO außerh. nationaler Gewässer 3L	NF					0
Gesamt:		0	761	4.278	7	5.046

Goldlachs (Glasauge)

Fanggebiet	Zone	Große Hoch-seefischerei	Kleine Hochsee- und Küstenfischerei			Gesamt
			ab 20,0 m	10,0 bis 19,99m	bis 9,99 m	
II a (EG), IV (alle Zonen)	EG					0
V	EG					0
VI, VII	EG	1.682				1.682
Island	IS					0
Faröer	FAR					0
Gesamt:		1.682	0	0	0	1.682

Grenadier

Fanggebiet	Zone	Große Hochseefischerei	Kleine Hochsee- und Küstenfischerei			Gesamt
			ab 20,0 m	10,0 bis 19,99m	bis 9,99 m	
Grönland XIV, V, XII	GD	17				17
Grönland NAFO-1	NFGD					0
VII	EG					0
Gesamt:		17	0	0	0	17

Hai

Fanggebiet	Zone	Große Hochseefischerei	Kleine Hochsee- und Küstenfischerei			Gesamt
			ab 20,0 m	10,0 bis 19,99m	bis 9,99 m	
II a (EG), IV (alle Zonen)	EG					0
V EG	EG					0
VI EG	EG					0
VII EG	EG					0
VIII EG	EG					0
Island	IS					0
XII	A					0
Grönland XIV, V, XII	GD					0
Gesamt:		0	0	0	0	0

Hering

Fanggebiet	Zone	Große Hochseefischerei	Kleine Hochsee- und Küstenfischerei			Gesamt
			ab 20,0 m	10,0 bis 19,99m	bis 9,99 m	
Spitzbergen	NSP					0
I, II (einschl. Norw egen)	EG					0
Norw egen nördl. 62 ° N, Jan Mayen	NJM					0
III b, c, d (Ostsee)	EG		4.306	4.848	2.076	11.230
IIIa (Skagerak und Kattegat)	EG					0
IVa, IV b (alle Zonen)	EG					0
IVc, VII d	EG					0
V b (EG), VI a Nord, VI b	EG					0
VII d-k	EG					0
II a	A					0
Gesamt:		0	4.306	4.848	2.076	11.230

Holzmakrele

Fanggebiet	Zone	Große Hochseefischerei	Kleine Hochsee- und Küstenfischerei			Gesamt
			ab 20,0 m	10,0 bis 19,99m	bis 9,99 m	
II a, IV (EG) (Nordsee)	EG	762				762
V b, VI, VII, VIII a, b, d, e	EG	15.155				15.155
III b, c, d (Ostsee)	EG			78		78
Mauretanien	MAU	221				221
Marokko	MAR					
südpazifischer Ozean	A					
Gesamt		16.138	0	78	0	16.216

Kabeljau

Fanggebiet	Zone	Große Hochsee- seefischerei	Kleine Hochsee- und Küstenfischerei			Gesamt
			ab 20,0 m	10,0 bis 19,99m	bis 9,99 m	
III a Nord (Skagerrak) (alle Zonen)	EG		7	2		9
III a Süd (Kattegat)	EG					0
III b, c, d (EG) (Ostsee)	EG		2.811	1.437	224	4.472
IIa (EG), IV (alle Zonen) (Nordsee)	EG		935	130		1065
(dav. Norw.)			(603)			(603)
Vb,VI	EG					0
(dav. V b, VI a)						()
I, II	A					0
NAFO außerh. nationaler Gewässer 2J/2K	NF					0
NAFO außerh. nationaler Gewässer 3NO	NF					0
NAFO außerh. nationaler Gewässer 3M	NF					0
Farøer (Quote gemeinsam mit Schellfisch)	FAR					0
Norwegen nördl. 62° N, Jan Mayen	NN	1.798				1.798
Spitzbergen	NSP	3.365				3365
Grönland XIV, V, XII	GD	34				34
Grönland NAFO-1	NFGD					0
Island V	IS					0
Gesamt:		5.197	3.753	1.569	224	10.743

Kaisergranat

Fanggebiet	Zone	Große Hochsee- seefischerei	Kleine Hochsee- und Küstenfischerei			Gesamt
			ab 20,0 m	10,0 bis 19,99m	bis 9,99 m	
IIIa, III b, c, d (EG)	EG					0
II a, IV (EG) (Nordsee)	EG		102			102
VI EG	EG					0
Gesamt:		0	102	0	0	102

Katfisch

Fanggebiet	Zone	Große Hochsee- seefischerei	Kleine Hochsee- und Küstenfischerei			Gesamt
			ab 20,0 m	10,0 bis 19,99m	bis 9,99 m	
IIa (EG), III, IV (alle Zonen)	EG		7			7
Spitzbergen	NSP	16				16
Norwegen nördl. 62° N, Jan Mayen	NN	1				1
Grönland XIV, V, XII	GD	1				1
Island	IS					0
Gesamt		18	7	0	0	25

Knurrhahn

Fanggebiet	Zone	Große Hochsee- seefischerei	Kleine Hochsee- und Küstenfischerei			Gesamt
			ab 20,0 m	10,0 bis 19,99m	bis 9,99 m	
IV (alle Zonen)	EG		23	4		27
III a	EG					0
Gesamt:		0	23	4	0	27

Lachs

Fanggebiet	Zone	Große Hochsee- seefischerei	Kleine Hochsee- und Küstenfischerei			Gesamt
			ab 20,0 m	10,0 bis 19,99m	bis 9,99 m	
III b, c, d (EG) (Ostsee) (Anzahl)					1	1
III b, c, d (EG) (Ostsee) (Gewicht in t.)	EG					0
Gesamt:		0	0	0	0	0

Leng

Fanggebiet	Zone	Große Hochsee- seefischerei	Kleine Hochsee- und Küstenfischerei			Gesamt
			ab 20,0 m	10,0 bis 19,99m	bis 9,99 m	
II a EG	EG					0
IV (alle Zonen)	EG		37	2		39
III, V, VI (EG)	EG					0
VII (EG)	EG					0
Farøer	FAR					0
Norwegen nördl. 62° N, Jan Mayen	NN	8				8
Grönland XIV, V, XII	GD	2				2
Gesamt		10	37	2	0	49

Limande

Fanggebiet	Zone	Große Hoch-seefischerei	Kleine Hochsee- und Küstenfischerei			Gesamt
			ab 20,0 m	10,0 bis 19,99m	bis 9,99 m	
III	EG					0
IV (alle Zonen)	EG		24			24
Gesamt:		0	24	0	0	24

Lumb

Fanggebiet	Zone	Große Hoch-seefischerei	Kleine Hochsee- und Küstenfischerei			Gesamt
			ab 20,0 m	10,0 bis 19,99m	bis 9,99 m	
V EG, VI, VII	EG					0
IIa (EG), IV (alle Zonen)	EG	1	1			2
Farøer	FAR					0
Gesamt:		1	1	0	0	2

Makrele

Fanggebiet	Zone	Große Hoch-seefischerei	Kleine Hochsee- und Küstenfischerei			Gesamt
			ab 20,0 m	10,0 bis 19,99m	bis 9,99 m	
II (ohne EG) V b, VI, VII, VIII a, b, d, e,	EG	9.379				9.379
VIII c	EG					0
IIa (EG), III, IV (alle Zonen)	EG		19			19
Mauretanien	MAU	653				653
Marokko	MAR					0
südpazifischer Ozean	A					0
Gesamt:		10.032	19	0	0	10.051

Miesmuscheln

Fanggebiet	Zone	Große Hoch-seefischerei	Kleine Hochsee- und Küstenfischerei			Gesamt
			ab 20,0 m	10,0 bis 19,99m	bis 9,99 m	
III	EG			225		225
IV (alle Zonen)	EG		845			845
VIII c	EG					0
Gesamt:		0	845	225	0	1.070

Pilchard

Fanggebiet	Zone	Große Hoch-seefischerei	Kleine Hochsee- und Küstenfischerei			Gesamt
			ab 20,0 m	10,0 bis 19,99m	bis 9,99 m	
Mauretanien	MAU	9.868				9868
Marokko	MAR					
VI, VII, VIII	EG					0
Gesamt:		9.868	0	0	0	9.868

Pollack

Fanggebiet	Zone	Große Hoch-seefischerei	Kleine Hochsee- und Küstenfischerei			Gesamt
			ab 20,0 m	10,0 bis 19,99m	bis 9,99 m	
II a (EG), IV (alle Zonen)	EG		42	10		52
III	EG		2	1		3
VI	EG					0
Norwegen nördl. 62 ° N, Jan Mayen	NN	1				1
Gesamt		1	44	11	0	56

Rochen

Fanggebiet	Zone	Große Hoch-seefischerei	Kleine Hochsee- und Küstenfischerei			Gesamt
			ab 20,0 m	10,0 bis 19,99m	bis 9,99 m	
II a (EG), IV (alle Zonen)	EG		6	1		7
V b, VI, VII	EG					0
Grönland XIV, V, XII (pelagisch)	GD					0
Island	IS					0
Gesamt		0	6	1	0	7

Rotbarsch

Fanggebiet	Zone	Große Hoch-seefischerei	Kleine Hochsee- und Küstenfischerei			Gesamt
			ab 20,0 m	10,0 bis 19,99m	bis 9,99 m	
II a (EG)	EG					0
II a	A					0
IV (alle Zonen)	EG					0
VI EG	EG					0
VII	EG					0
XII, XIV	A	722				722
Faröer	FAR					0
Grönland NAFO-1	NFGD					0
Grönland XIV, V, XII (Grund.)	GD					0
Grönland XIV, V, XII (pelagisch)	GD	2.416				2.416
NAFO außerh. nationaler Gewässer	A					0
Norwegen nördl. 62 ° N, Jan Mayen	NN	28				28
Spitzbergen	NSP	47				47
Gesamt:		3.213	0	0	0	3.213

Rotzunge

Fanggebiet	Zone	Große Hoch-seefischerei	Kleine Hochsee- und Küstenfischerei			Gesamt
			ab 20,0 m	10,0 bis 19,99m	bis 9,99 m	
IV	EG		1			1
IV	N		1			1
III	EG					0
Gesamt:		0	2	0	0	2

Sardinella

Fanggebiet	Zone	Große Hoch-seefischerei	Kleine Hochsee- und Küstenfischerei			Gesamt
			ab 20,0 m	10,0 bis 19,99m	bis 9,99 m	
Mauretanien	MAU	3.816				3.816
Marokko	MAR					
Gesamt:		3.816	0	0	0	3.816

Scharbe/ Rauhe Scharbe

Fanggebiet	Zone	Große Hoch-seefischerei	Kleine Hochsee- und Küstenfischerei			Gesamt
			ab 20,0 m	10,0 bis 19,99m	bis 9,99 m	
IIIa; III b, c, d (Ostsee)	EG		75	274	34	383
IV (alle Zonen)	EG		132	6		138
VII	EG					0
Island	IS					0
Spitzbergen	NSP					0
Gesamt:		0	207	280	34	521

Schellfisch

Fanggebiet	Zone	Große Hoch-seefischerei	Kleine Hochsee- und Küstenfischerei			Gesamt
			ab 20,0 m	10,0 bis 19,99m	bis 9,99 m	
IIIa (alle Zonen); III b, c, d (Ostsee)	EG		6			6
IIa (EG), IV (alle Zonen) (Nordsee) (dav. Norw.)	EG		145	4		149
Vb, VI (dav. Vb, VIa)	EG					0
Faröer	FAR					0
Norwegen nördl. 62 ° N, Jan Mayen	NN	369				369
Grönland XIV, V, XII	GD					0
Spitzbergen	NSP	605				605
Gesamt:		974	151	4	0	1.129

Scholle

Fanggebiet	Zone	Große Hochseefischerei	Kleine Hochsee- und Küstenfischerei			Gesamt
			ab 20,0 m	10,0 bis 19,99m	bis 9,99 m	
III a Nord (Skagerrak)	EG		1	1		2
III a Süd (Kattegat)	EG					0
III b, c, d (Ostsee)	EG		30	179	49	258
IIa (EG), IV (alle Zonen) (Nordsee) (dav. Norw.)	EG		1.776	13		1.789 ()
Gesamt:		0	1.807	193	49	2.049

Schwarzer/ Weißer Heilbutt

Fanggebiet	Zone	Große Hochseefischerei	Kleine Hochsee- und Küstenfischerei			Gesamt
			ab 20,0 m	10,0 bis 19,99m	bis 9,99 m	
Grönland XIV, V, XII	GD	2.584	2			2.586
Grönland NAFO-1	NFGD	115				115
Norwegen nördl. 62 ° N, Jan Mayen	NN	7				7
Spitzbergen	NSP	33				33
Gesamt		2.739	2	0	0	2.741

Seelachs

Fanggebiet	Zone	Große Hochseefischerei	Kleine Hochsee- und Küstenfischerei			Gesamt
			ab 20,0 m	10,0 bis 19,99m	bis 9,99 m	
IIa (EG), III, IV (alle Zonen) (dav. Norw.)	EG		4.451 (3.714)	1		4.452 (3.714)
Vb, VI	EG		9			9
Faröer	FAR					0
Norwegen nördl. 62 ° N, Jan Mayen	NN	1.328				1.328
Spitzbergen	NSP					0
Grönland XIV, V, XII	GD					0
Island	IS					0
Grönland XIV, V, XII	GD					0
Südpazifischer Ozean	A					0
Gesamt:		1.328	4.460	1	0	5.789

Seehecht

Fanggebiet	Zone	Große Hochseefischerei	Kleine Hochsee- und Küstenfischerei			Gesamt
			ab 20,0 m	10,0 bis 19,99m	bis 9,99 m	
IIa (EG), IV (alle Zonen) (Nordsee)	EG		185			185
III a, III b, c, d (EG)	EG					0
VI	EG					0
Norwegen nördl. 62 ° N, Jan Mayen	NN	20				20
Gesamt:		20	185	0	0	205

Seeteufel

Fanggebiet	Zone	Große Hochseefischerei	Kleine Hochsee- und Küstenfischerei			Gesamt
			ab 20,0 m	10,0 bis 19,99m	bis 9,99 m	
III a EG	EG					0
II a (EG), IV (alle Zonen)	EG		263			263
Vb, VI	EG		63			63
VII, VIII	EG		199			199
Gesamt:		0	525	0	0	525

Seezunge

Fanggebiet	Zone	Große Hochsee- seefischerei	Kleine Hochsee- und Küstenfischerei			Gesamt
			ab 20,0 m	10,0 bis 19,99m	bis 9,99 m	
IIIa; III b, c, d (EG)	EG			6		6
II (EG), IV (alle Zonen) (Nordsee)	EG		151	85		236
Gesamt:		0	151	91	0	242

Sonstige Fische

Fanggebiet	Zone	Große Hochsee- seefischerei	Kleine Hochsee- und Küstenfischerei			Gesamt
			ab 20,0 m	10,0 bis 19,99m	bis 9,99 m	
Andere Arten Norw egen IV	EG					0
II a (EG)	EG					0
III a Süd	EG					0
III a Nord	EG					0
III b, c, d (EG)	EG			392	588	980
IV (alle Zonen)	EG		1.725	6		1.731
V (EG)	EG					0
VI (EG)	EG		8			8
VI (EG)	A		17			17
VII (EG)	EG		33			33
VIII (EG)	EG					0
IX (EG)	EG					0
XII (EG)	EG					0
XII, XIV	A		18			18
Grönland XIV, V, XII	GD					0
Island V	IS					0
Mauretanien	MAU	26				26
Marokko	MAR					
NAFO außerh. nationaler Gewässer	NF					0
Norw egen nördl. 62 ° N, Jan Mayen	NN					0
Spitzbergen	NSP	6				6
südpazifischer Ozean	A					
Gesamt		32	1.801	398	588	2.819

Sprotte

Fanggebiet	Zone	Große Hochsee- seefischerei	Kleine Hochsee- und Küstenfischerei			Gesamt
			ab 20,0 m	10,0 bis 19,99m	bis 9,99 m	
III AN	EG					0
III b, c, d (Ostsee)	EG		9.183	1.346		10.529
VII d, e	EG					0
IIa (EG), IV (EG) (Nordsee)	EG					0
Gesamt:		0	9.183	1.346	0	10.529

Steinbutt

Fanggebiet	Zone	Große Hochsee- seefischerei	Kleine Hochsee- und Küstenfischerei			Gesamt
			ab 20,0 m	10,0 bis 19,99m	bis 9,99 m	
III	EG		3	10	9	22
IV (alle Zonen)	EG		70	3		73
VI, VII	EG					0
Gesamt:		0	73	13	9	95

Stint

Fanggebiet	Zone	Große Hochsee- seefischerei	Kleine Hochsee- und Küstenfischerei			Gesamt
			ab 20,0 m	10,0 bis 19,99m	bis 9,99 m	
II a (EG), IIIa, IV (alle Zonen)	EG					0
III b, c, d (Ostsee)	EG					0
Gesamt		0	0	0	0	0

Taschenkrebs

Fanggebiet	Zone	Große Hoch-seefischerei	Kleine Hochsee- und Küstenfischerei			Gesamt
			ab 20,0 m	10,0 bis 19,99m	bis 9,99 m	
IIIa; III b, c, d (Ostsee)	EG			1		1
II a (EG), IV (alle Zonen)(Nordsee)	EG		15	7		22
V, VI, VII	EG					0
Gesamt		0	15	8	0	23

Tintenfisch

Fanggebiet	Zone	Große Hoch-seefischerei	Kleine Hochsee- und Küstenfischerei			Gesamt
			ab 20,0 m	10,0 bis 19,99m	bis 9,99 m	
II a (EG), III, IV (alle Zonen)(Nordsee)	EG		1			1
Gesamt		0	1	0	0	1

Thunartige Fische

Fanggebiet	Zone	Große Hoch-seefischerei	Kleine Hochsee- und Küstenfischerei			Gesamt
			ab 20,0 m	10,0 bis 19,99m	bis 9,99 m	
Mauretaniens	MAU					0
Gesamt		0	0	0	0	0

Wittling

Fanggebiet	Zone	Große Hoch-seefischerei	Kleine Hochsee- und Küstenfischerei			Gesamt
			ab 20,0 m	10,0 bis 19,99m	bis 9,99 m	
III a	EG					0
III b ,c ,d (Ostsee)	EG		17	356		373
II a (EG), IV (alle Zonen)	EG		19			19
(dav. Norw .)			(8)			(8)
Faröer	FAR					0
Vb, VI	EG					0
XII, XIV	A					0
Gesamt:		0	36	356	0	392

Zusammenfassung:

Fanggebiet	Zone	Große Hoch-seefischerei	Kleine Hochsee- und Küstenfischerei			Gesamt
			ab 20,0 m	10,0 bis 19,99m	bis 9,99 m	
EG-Meer einschl. Norw . IV	EG	33.205	28.852	13.949	3.084	79.090
Außerhalb nationaler Zonen	A	1.955	18	0	0	1.970
Gew ässer der Faröer	FAR	0	0	0	0	0
NAFO auß. nationaler Gew ässer	NF-A	0	0	0	0	0
Gew ässer Grönland NAFO-1	NFGD	115	0	0	0	115
Grönländische Gew ässer	GD	5.052	2	0	0	5.054
Isländische Gew ässer	IS	0	0	0	0	0
Gew ässer Norw egen nördl. 62°	NN	3.560	0	0	0	3.560
Gew ässer Norw egen Spitzbergen	NSP	4.072	0	0	0	4.072
Gew ässer Mauretaniens	MAU	14.584	0	0	0	14.584
Gew ässer Marokkos	MAR	0	0	0	0	0
Gesamt:		62.543	28.872	13.949	3.084	108.448

Übersicht über Quoten und deren Ausnutzung 2012

Gesamtquoten sind Deutschlandquoten; die Trennung von Hochsee und Kutter erfolgt automatisch - außer bei allgemeinen Quoten ist der Eintrag der HochseeFE in die Tabelle "Quoten" maßgeblich, d.h. gibt es dort noch keinen Eintrag, erscheint die Quote automatisch unter Kutter (Gesamt minus Hochsee ist gleich Kutter)

I. Quoten im EU-Meer, IV (Norwegen) und außerhalb von Drittlandstaaten

1 Kabeljau (COD)								
Gebiet	Quoten			Ausnutzung 2012 vorläufig				
	Gesamt	Hochsee	Kutter	Hochsee	Kutter	Gesamt	%	Rest
1 Skagerrak ~ COD/03AN.	76		76		6,2	6,2	8,1	70
2 Kattegat ~ COD/03AS.	2		2					2
3 IV; IIa (EU); der Teil von IIIa, der nicht zum Skagerrak und Kattegat gehört ~ COD/2A3AX4	2.465	2	2.463		881,6	881,6	35,8	1.583
4 davon in IV (NOR) max. EU 19.099 t ~ COD/04N-					545,3	545,3		
5 Vb; Vb (EU/international W12°00W); XII und XIV (EU/international) ~ COD/SW6-14	1		1					1
6 VIa; Vb (EU/international 012°00W) ~ COD/SBE6A	0		0		0,0	0,0	#Fehler	0
2 Dorsch (COD)								
Gebiet	Quoten			Ausnutzung 2012 vorläufig				
	Gesamt	Hochsee	Kutter	Hochsee	Kutter	Gesamt	%	Rest
1 Untergebiete 22-24 ~ COD/3BC+24	6.166		6.166		2.039,4	2.039,4	33,1	4.127
2 Untergebiete 25-32 (EU) ~ COD/3DX32.	4.872		4.872		1.687,4	1.687,4	34,6	3.185
3 Schellfisch (HAD)								
Gebiet	Quoten			Ausnutzung 2012 vorläufig				
	Gesamt	Hochsee	Kutter	Hochsee	Kutter	Gesamt	%	Rest
1 IIIa; Untergebiete 22-32 (EU) ~ HAD/3A/BCD	123		123		3,1	3,1	2,5	120
2 IV; IIa (EU) ~ HAD/2AC4.	807	0	807		107,1	107,1	13,3	700
3 davon in IV (NOR) max. EU 22.433 t ~ HAD/04N-					82,7	82,7		
4 Vb, XII und XIV (EU/international) ~ HAD/6B1214 = allgemeine Quote	10							10
5 Vb und VIa (EU/international) ~ HAD/5BC6A. = allgemeine Quote	8				0,1	0,1	1,0	8
4 Seelachs (POK)								
Gebiet	Quoten			Ausnutzung 2012 vorläufig				
	Gesamt	Hochsee	Kutter	Hochsee	Kutter	Gesamt	%	Rest
1 IIIa und IV; IIa, IIb, IIc und Untergebiete 22-32 (EU) ~ POK/2A34.	8.606	490	8.116		4.099,8	4.099,8	47,6	4.506
2 VI; Vb, XII und XIV (EU/international) ~ POK/56-14	13	0	13		8,5	8,5	67,0	4
6 Wittling (WHG)								
Gebiet	Quoten			Ausnutzung 2012 vorläufig				
	Gesamt	Hochsee	Kutter	Hochsee	Kutter	Gesamt	%	Rest
1 IIIa ~ WHG/03A.					0,0	0,0		0
2 IV; IIa (EU) ~ WHG/2AC4. = allgemeine Quote	189				16,2	16,2	8,6	173
3 davon in IV (NOR) max. EU 10.671 t ~ WHG/04N-					7,3	7,3		
4 VI; Vb (EU/international), XII und XIV (international) ~ WHG/56-14 = allgemeine Quote	2							2
7 Scholle (PLE)								
Gebiet	Quoten			Ausnutzung 2012 vorläufig				
	Gesamt	Hochsee	Kutter	Hochsee	Kutter	Gesamt	%	Rest
1 Skagerrak ~ PLE/03AN.	32		32		1,0	1,0	3,1	31
2 Kattegat ~ PLE/03AS.	20		20		0,7	0,7	3,6	19
3 IV; IIa (EU); der Teil von IIIa, der nicht zum Skagerrak/Kattegat gehört ~ PLE/2A3AX4	4.734		4.734		1.487,7	1.487,7	31,4	3.246
4 davon in IV (NOR) max. EU 32.500 t ~ PLE/04N-					3,0	3,0		
5 Untergebiete 22-32 (EU) ~ PLE/3BCD-C	408		408		245,3	245,3	60,1	163

Mengen in t (außer Lachs in Stück)

Donnerstag, 14. Juni 2012
Seite 1 von 7Quelle: BLE, Referat 522, SG 1
Ansprechpartnerin: Sybille Möller

8 Seezunge (SOL)								
Gebiet	Quoten			Ausnutzung 2012 vorläufig				
	Gesamt	Hochsee	Kutter	Hochsee	Kutter	Gesamt	%	Rest
1 IIIa; Teilgebiete 22-32 (EU) ~ SOL/3A/BCD	34		34		6,7	6,7	19,7	27
2 II und IV (EU) ~ SOL/24-C.	1.026		1.026		209,2	209,2	20,4	817

9 Blauer Wittling (WHB)								
Gebiet	Quoten			Ausnutzung 2012 vorläufig				
	Gesamt	Hochsee	Kutter	Hochsee	Kutter	Gesamt	%	Rest
1 I, II, III, IV, V, VI, VII, VIIIabde, XII und XIV (EU/international) ~ WHB/1X14	5.486	5.486	0	6.236,0		6.236,0	113,7	-751
2 von der Grundquote max. 68 % in Norwegen und Jan Mayen ~ WHB/NZJM1	2.560	2.560	0					2.560

10 Makrele (MAC)								
Gebiet	Quoten			Ausnutzung 2012 vorläufig				
	Gesamt	Hochsee	Kutter	Hochsee	Kutter	Gesamt	%	Rest
1 VI, VII, VIIIabde; Vb (EU/international); IIa, XII und XIV (international) ~ MAC/2CX14-	17.787	17.787	0	7.989,8		7.989,8	44,9	9.797
2 davon IVa (EU/NOR) ~ MAC/4A-EN	6.633	6.633	0					6.633
3 davon IIa (NOR) ~ MAC/2AN-	675	675	0					675
4 VIIIc, IX und X; CECAF 34.1.1 (EU) ~ MAC/8C3411	1.262	1.262	0					1.262
5 davon VIIIabd ~ MAC/8ABD.	1.262	1.262	0	1.389,6		1.389,6	110,1	-128
6 IIIa und IV; IIa, IIIbcd (EU) ~ MAC/2A34.	658	606	52		11,4	11,4	1,7	647
7 davon IVa (NOR) ~ MAC/4AN.								

11 Sprotte (SPR)								
Gebiet	Quoten			Ausnutzung 2012 vorläufig				
	Gesamt	Hochsee	Kutter	Hochsee	Kutter	Gesamt	%	Rest
1 IIIa ~ SPR/03A.	73		73					73
2 davon max. 5 % Beifänge von Kliesche, Wittling und Schellfisch ~ OTH*/Fußnote	4		4					4
3 Untergebiete 22-32 (EU) ~ SPR/3BCD-C	12.076		12.076	10.529,4		10.529,4	87,2	1.547
4 VId und VIle ~ SPR/7DE.	26	26	0					26
5 IIa und IV (EU) ~ SPR/2AC4-C = allgemeine Quote	2.681							2.681
6 davon max. 2 % Beifänge von Kliesche und Wittling ~ OTH*/2AC4C	33							33

12 Seehecht (HKE)								
Gebiet	Quoten			Ausnutzung 2012 vorläufig				
	Gesamt	Hochsee	Kutter	Hochsee	Kutter	Gesamt	%	Rest
1 IIa und IV (EU) ~ HKE/2AC4-C	65		65		11,2	11,2	17,2	54
2 IIIa; Teilgebiete 22-32 (EU) ~ HKE/3A/BCD								

13 Seeteufel (ANF)								
Gebiet	Quoten			Ausnutzung 2012 vorläufig				
	Gesamt	Hochsee	Kutter	Hochsee	Kutter	Gesamt	%	Rest
1 VI; Vb (EU/international); XII und XIV (international) ~ ANF/56-14	164		164		63,2	63,2	38,5	101
2 VII ~ ANF/07.	333		333	199,1		199,1	59,8	134
3 davon max. 5 % in VIIIabde ~ ANF/8ABDE	18		18					18
4 IIa und IV (EU) ~ ANF/2AC4-C	386		386	226,3		226,3	58,6	160
5 davon max. 5 % in VI; Vb (EU/international); XII+XIV (internat.) ~ ANF/56-14	19		19					19
6 IV (NOR) ~ ANF/04-N.	23		23	7,8		7,8	33,9	15

14 Lachs (SAL)								
Gebiet	Quoten			Ausnutzung 2012 vorläufig				
	Gesamt	Hochsee	Kutter	Hochsee	Kutter	Gesamt	%	Rest
1 Untergebiete 22-31 (EU) - Angabe in Stück ~ SAL/3BCD-F	2.826		2.826	859,0		859,0	30,4	1.967

15 Hering (HER)

Gebiet	Quoten			Ausnutzung 2012 vorläufig				
	Gesamt	Hochsee	Kutter	Hochsee	Kutter	Gesamt	%	Rest
1 IIIa ~ HER/03A.	553		553					553
2 davon max. 50 % in IV (EU) ~ HER/*04-C.	152		152					152
3 Beifänge in Gebiet IIIa ~ HER/03A-BC	51		51					51
4 VIghjk (inkl. Erweiterung gemäß Fußnote) ~ HER/7G-K.	234	234	0					234
5 Beifänge in den Gebieten IV und VIII; IIIa (EU) ~ HER/2A47DX	89		89					89
6 Vb, VIIb und VIaN-Teilgebiet (EU/international) ~ HER/5B6ANB	2.486	2.486	0					2.486
7 IVc, VIII (außer Blackwater-Bestand) ~ HER/4CXB7D	4.373	4.373	0					4.373
8 davon max. 50 % in IVb ~ HER/*04B.	287		287					287
9 IV nördlich 53° 30'N (EU/NOR) ~ HER/4AB.	41.683	40.563	1.120					41.683
10 davon IVa ~ HER/04A.								
11 davon IVb ~ HER/04B.								
12 davon NOR S62°N max. EU 50.000 t ~ HER/*04N-								
13 I und II (EU/NOR/international) ~ HER/1/2-	5.694	5.694	0					5.694
14 davon NOR N62°N und Jan Mayen max. EU 48.805 t ~ HER/*2AJMN	5.071	5.125	-54					5.071
15 Untergebiete 22-24 - westliche Ostsee ~ HER/3BC+24	11.532		11.532	10.463,1		10.463,1	90,7	1.069
16 Untergebiete 25-27, 28, 2, 29 und 32 (EU) - östliche Ostsee ~ HER/3D-R30	957		957	755,8		755,8	79,0	201

16 Bastardmakrele (JAX)

Gebiet	Quoten			Ausnutzung 2012 vorläufig				
	Gesamt	Hochsee	Kutter	Hochsee	Kutter	Gesamt	%	Rest
1 IVb, IVc und VIII (EU) ~ JAX/4BC7D	1.748	1.738	10	761,5	0,0	761,5	43,6	986
2 davon max. 5 % aus VIII anrechenbar auf JAX/2A-14 ~ JAX/*2A-14	85							85
3 davon max. 5 % Beifänge von BOR, HAD, WHG, MAC ~ OTH/*4BC7D	85							85
4 IIIa und IVa (EU); VI, VIIa-c, VIIIe-k, VIIIabde; Vb (EU/international); XII+XIV (international) ~ JAX/2A-14	14.325	14.325	0	13.318,9		13.318,9	93,0	1.006
5 davon max. 5 % aus IIIa+IVa vorm 30.06. anrechenbar auf JAX/4BC7D ~ JAX/*4BC7D	622	622						622
6 davon max. 5 % in VIII ~ JAX/*07D.	605	605						605
7 davon max. 5 % Beifänge von BOR, HAD, WHG, MAC ~ OTH/*2A-14	604							604

17 Kaisergranat (NEP)

Gebiet	Quoten			Ausnutzung 2012 vorläufig				
	Gesamt	Hochsee	Kutter	Hochsee	Kutter	Gesamt	%	Rest
1 IIIa; Untergebiete 22-32 (EU) ~ NEP/3A/BCD	15		15		0,1	0,1	0,5	15
2 IIIa und IV (EU) ~ NEP/2AC4-C	837		837		69,6	69,6	8,3	767
3 IV (NOR) ~ NEP/04-N.	1		1					1

18 Stintdorsch (NOP)

Gebiet	Quoten			Ausnutzung 2012 vorläufig				
	Gesamt	Hochsee	Kutter	Hochsee	Kutter	Gesamt	%	Rest
1 IIIa; IIIa und IV (EU) ~ NOP/2A3A4.	0		0					0

19 Rotbarsch (RED)

Gebiet	Quoten			Ausnutzung 2012 vorläufig				
	Gesamt	Hochsee	Kutter	Hochsee	Kutter	Gesamt	%	Rest
1 V (EU/international); XII und XIV (international) ~ RED/51214D	1.494	1.494	0	572,1		572,1	38,3	922
2 V (EU/international); XII und XIV (international) ~ RED/51214S	0		0					0

20 Steinbutt/Glattbutt (T/B)

Gebiet	Quoten			Ausnutzung 2012 vorläufig				
	Gesamt	Hochsee	Kutter	Hochsee	Kutter	Gesamt	%	Rest
1 IIIa und IV (EU) ~ T/B/2AC4-C	246		246		90,3	90,3	36,7	156

21 Rochen (SRX)		Quoten			Ausnutzung 2012 vorläufig			
Gebiet	Gesamt	Hochsee	Kutter	Hochsee	Kutter	Gesamt	%	Rest
1 Ila und IV (EU) ~ SRX/2AC4-C	14		14		5,8	5,8	41,1	8
2 Vla, Vlb, Vlla-c und VII e-k (EU) ~ SRX/67AKXD	14		14		0,1	0,1	0,6	14
3 davon max. 5 % in Vlld (EU) ~ SRX/*07D.	1		1					1

22 Kliesche/Flunder (D/F)		Quoten			Ausnutzung 2012 vorläufig			
Gebiet	Gesamt	Hochsee	Kutter	Hochsee	Kutter	Gesamt	%	Rest
1 Ila und IV (EU) ~ D/F/2AC4-C	2.432		2.432		131,8	131,8	5,4	2.300

23 Limande/Rotzunge (L/W)		Quoten			Ausnutzung 2012 vorläufig			
Gebiet	Gesamt	Hochsee	Kutter	Hochsee	Kutter	Gesamt	%	Rest
1 Ila und IV (EU) ~ LW/2AC4-C	112		112		16,4	16,4	14,6	96

24 Dornhai (DGS)		Quoten			Ausnutzung 2012 vorläufig			
Gebiet	Gesamt	Hochsee	Kutter	Hochsee	Kutter	Gesamt	%	Rest
1 Ila und IV (EU) ~ DGS/2AC4-C	0		0		0,1	0,1	#Fehler	0
2 I, V-VIII, XII und XIV (EU/international) ~ DGS/15X14	0		0					0

25 Butte (LEZ)		Quoten			Ausnutzung 2012 vorläufig			
Gebiet	Gesamt	Hochsee	Kutter	Hochsee	Kutter	Gesamt	%	Rest
1 Ila und IV (EU) ~ LEZ/2AC4-C	6		6		0,9	0,9	15,7	5

26 Schw. Degenfisch (BSF) Beifang		Quoten			Ausnutzung 2012 vorläufig			
Gebiet	Gesamt	Hochsee	Kutter	Hochsee	Kutter	Gesamt	%	Rest
1 I, II, III und IV (EU/international) ~ BSF/1234- = allgemeine Quote	3							3
2 V, VI, VII und XII (EU/international) ~ BSF/56712-	9	9	0					9

27 Goldlachs (ARU)		Quoten			Ausnutzung 2012 vorläufig			
Gebiet	Gesamt	Hochsee	Kutter	Hochsee	Kutter	Gesamt	%	Rest
1 III und IV (EU) ~ ARU/34-C = allgemeine Quote	22	11						22
2 V, VI und VII (EU/international) ~ ARU/567.	935	935	0	490,8		490,8	52,5	444
3 I und II (EU/international) ~ ARU/1/2.	33	33	0					33

28 Lumb (USK)		Quoten			Ausnutzung 2012 vorläufig			
Gebiet	Gesamt	Hochsee	Kutter	Hochsee	Kutter	Gesamt	%	Rest
1 I, II und XIV (EU/international) ~ USK/1214EI = allgemeine Quote	7							7
2 IIIa; EU-Gewässer der Teilgebiete 22-32 ~ USK/3A/BCD	7		7					7
3 IV (EU) ~ USK/04-C. = allgemeine Quote	18				0,2	0,2	0,9	18
4 V, VI und VII (EU/international) ~ USK/567EI. = allgemeine Quote	2							2
5 IV (NOR) ~ USK/04-N. = allgemeine Quote	6				1,1	1,1	17,9	5

29 Grenadierfisch (RNG) Beifang		Quoten			Ausnutzung 2012 vorläufig			
Gebiet	Gesamt	Hochsee	Kutter	Hochsee	Kutter	Gesamt	%	Rest
1 I, II und IV (EU/international) ~ RNG/124- = allgemeine Quote	1							1
2 III (EU/international) ~ RNG/03- = allgemeine Quote	5							5
3 Vb, VI, VII (EU/international) ~ RNG/5B67- = allgemeine Quote	5							5
4 davon max. 8 % in VIII, IX, X, XII und XIV (EU/international) ~ RNG/*8x14-								
5 VIII, IX, X, XII und XIV (EU/international) ~ RNG/8X14- = allgemeine Quote	72	46						72
6 davon max. 8 % in Vb, VI, VII (EU/international) ~ RNG/*5B67-								

Mengen in t (außer Lachs in Stück)

Donnerstag, 14. Juni 2012
Seite 4 von 7

Quelle: BLE, Referat 522, SG 1
Ansprechpartnerin: Sybille Möller

30 Blauleng (BLI)		Quoten		Ausnutzung 2012 vorläufig				
Gebiet	Gesamt	Hochsee	Kutter	Hochsee	Kutter	Gesamt	%	Rest
1 II und IV (EU/international) ~ BLI/24- = allgemeine Quote	4							4
2 III (EU/international) ~ BLI/03- = allgemeine Quote	2							2
3 Vb, VI, VII (EU/international) ~ BLI/5B67- = allgemeine Quote	5							5

31 Leng (LIN)		Quoten		Ausnutzung 2012 vorläufig				
Gebiet	Gesamt	Hochsee	Kutter	Hochsee	Kutter	Gesamt	%	Rest
1 I und II (EU/international) ~ LIN/1/2. = allgemeine Quote	9							9
2 IIIa; IIIbcd (EU) ~ LIN/3A/BCD	7		7	0,2	0,2	2,2		7
3 IV (EU) ~ LIN/04-C.	111		111	14,6	14,6	13,1		96
4 V (EU/international) ~ LIN/05EJ.	6		6					6
5 VI, VII, VIII, IX, X, XII und XIV (EU/international) ~ LIN/6X14.	75		75	0,2	0,2	0,3		75
6 IV (NOR) ~ LIN/04-N.	42		42	15,8	15,8	37,6		26

32 Tiefseehaie (DWS) Beifang		Quoten		Ausnutzung 2012 vorläufig				
Gebiet	Gesamt	Hochsee	Kutter	Hochsee	Kutter	Gesamt	%	Rest
1 V, VI, VII, VIII und IX (EU/international) ~ DWS/56789- = allgemeine Quote	0							0

33 Heringshai (POR)		Quoten		Ausnutzung 2012 vorläufig				
Gebiet	Gesamt	Hochsee	Kutter	Hochsee	Kutter	Gesamt	%	Rest
1 Gew. Von Französisch-Guayana, Kattegat, Skagerrak, I-X+XII+XIV (EU); CECAF 34.1.1, 34.1.2 und 34.2 (EU) ~ POR/3-1234	0		0					0

34 Gabeldorsch (GFB) Beifang		Quoten		Ausnutzung 2012 vorläufig				
Gebiet	Gesamt	Hochsee	Kutter	Hochsee	Kutter	Gesamt	%	Rest
1 I, II, III und IV (EU/international) ~ GFB/1234- = allgemeine Quote	9			0,2	0,2	2,2		9
2 V, VI und VII (EU/international) ~ GFB/567- = allgemeine Quote	10							10
3 davon max. 8% in VIII und IX (EU/international) ~ GFB*89-	1							1

35 Schwarzer Heilbutt (GHL)		Quoten		Ausnutzung 2012 vorläufig				
Gebiet	Gesamt	Hochsee	Kutter	Hochsee	Kutter	Gesamt	%	Rest
1 IIa und IV (EU); Vb und VI (EU/international) ~ GHL/2A-C46 = allgemeine Quote	3							3

36 Sandaal (SAN)		Quoten		Ausnutzung 2012 vorläufig				
Gebiet	Gesamt	Hochsee	Kutter	Hochsee	Kutter	Gesamt	%	Rest
1 IIa, IIIa und IV (EU) (außer siehe FN 1) ~ SAN/2A3A4.	1.713		1.713	1.708,4	1.708,4	99,7		5
2 davon Bewirtschaftungsgebiet 1 ~ SAN/*234_1	1.332		1.332	1.573,9	1.573,9	118,2		-242
3 davon Bewirtschaftungsgebiet 2 ~ SAN/*234_2	79		79	76,5	76,5	96,9		2
4 davon Bewirtschaftungsgebiet 3 ~ SAN/*234_3	7		7	6,5	6,5	92,5		1
5 davon Bewirtschaftungsgebiet 4 ~ SAN/*234_4	52		52	51,5	51,5	99,1		0
6 davon Bewirtschaftungsgebiet 6 ~ SAN/*234_6	1		1					1

37 Tiefseegarnele (PRA)		Quoten		Ausnutzung 2012 vorläufig				
Gebiet	Gesamt	Hochsee	Kutter	Hochsee	Kutter	Gesamt	%	Rest
1 IIa und IV (EU-Gewässer) ~ PRA/2AC4-C								

38 Andere Arten (OTH)		Quoten		Ausnutzung 2012 vorläufig				
Gebiet	Gesamt	Hochsee	Kutter	Hochsee	Kutter	Gesamt	%	Rest
1 IV (NOR) - Einzelquote für DEU ~ OTH/04-N.	332		332	173,5	173,5	52,3		158

Mengen in t (außer Lachs in Stück)

Donnerstag, 14. Juni 2012
Seite 5 von 7

Quelle: BLE, Referat 522, SG 1
Ansprechpartnerin: Sybille Möller

II. Quoten in Drittlandgewässern, NAFO, NEAFC und Südpazifik

50 Nordwestatlantik (NAFO)

Gebiet	Quoten			Ausnutzung 2012 vorläufig				
	Gesamt	Hochsee	Kutter	Hochsee	Kutter	Gesamt	%	Rest
1 Kabeljau ~ COD/N3M.	0	0	0					0
2 Schwarzer Heilbutt ~ GHL/N3LMNO	138	138	0					138
3 Rotbarsche ~ RED/N3LN.	0	0	0					0
4 Rotbarsche ~ RED/N3M.	1.369	1.369	0					1.369
5 eingetauschte Menge Tiefseegarnale ~ PRA/N3L.	0	0	0					0

51 Färöer

Gebiet	Quoten			Ausnutzung 2012 vorläufig				
	Gesamt	Hochsee	Kutter	Hochsee	Kutter	Gesamt	%	Rest
1 Kabeljau und Schellfisch ~ C/H/05B-F.	0	0	0					0
2 Seelachs ~ POK/05B-F.	0	0	0					0
3 Rotbarsche ~ RED/05B-F.	0	0	0					0
4 Plattfische ~ FLX/05B-F.	0	0	0					0
5 Leng und Blauleng ~ B/L/05B-F.	0	0	0					0
6 Blauer Wittling ~ WHB/2A4AXF	0	0	0					0
7 Andere Arten ~ OTH/05B-F.	0	0	0					0

52 Norwegen nördlich 62°N, Jan Mayen

Gebiet	Quoten			Ausnutzung 2012 vorläufig				
	Gesamt	Hochsee	Kutter	Hochsee	Kutter	Gesamt	%	Rest
1 Kabeljau ~ COD/1N2AB.	3.582	3.582	0	1.798,0		1.798,0	50,2	1.784
2 Schellfisch ~ HAD/1N2AB.	412	411	0	369,4		369,4	89,8	42
3 Seelachs ~ POK/1N2AB.	1.591	1.591	0	1.327,7		1.327,7	83,5	263
4 Rotbarsche ~ RED/1N2AB.	766	749	17	28,2		28,2	3,7	738
5 Schwarzer Heilbutt ~ GHL/1N2AB.	25	25	0					25
6 Andere Arten ~ OTH/1N2AB.	122	114	8	36,8		36,8	30,2	85

53 Spitzbergen

Gebiet	Quoten			Ausnutzung 2012 vorläufig				
	Gesamt	Hochsee	Kutter	Hochsee	Kutter	Gesamt	%	Rest
1 Kabeljau ~ COD/1/2B.	4.909	4.909	0	3.364,8		3.364,8	68,5	1.544
2 zzgl. bis zu max. 19% pro Hol Schellfisch-Beifänge ~ HAD/*NSP				604,9		604,9		

54 Grönland XIV, V

Gebiet	Quoten			Ausnutzung 2012 vorläufig				
	Gesamt	Hochsee	Kutter	Hochsee	Kutter	Gesamt	%	Rest
1 Kabeljau ~ COD/N01514	1.636	1.636	0	24,3		24,3	1,5	1.612
2 Rotbarsche (pelagisch) ~ RED/514GRN	3.120	3.120	0	1.915,6		1.915,6	61,4	1.204
3 davon pelagischer Anteil ~ RED/514GRNp	1.320	1.320	0					1.320
4 davon NEAFC-Regelungsbereich ~ RED/*51214								
5 davon NEAFC-Box ab 10.05.12 ~ RED/*5-14								
6 davon demersal außerhalb NEAFC-Box durch EU 1.800t ~ RED/*5-14X	1.800	1.800	0	983,2		983,2	54,6	817
7 Schwarzer Heilbutt ~ GHL/514GRN	4.390	4.390	0	1.954,4		1.954,4	44,5	2.436

55 Grönland NAFO 1F

Gebiet	Quoten			Ausnutzung 2012 vorläufig				
	Gesamt	Hochsee	Kutter	Hochsee	Kutter	Gesamt	%	Rest
1 Schwarzer Heilbutt ~ GHL/N01GRN	1.850	1.850	0					1.850

56 SPFO Übereinkommensbereich

Gebiet	Quoten			Ausnutzung 2012 vorläufig				
	Gesamt	Hochsee	Kutter	Hochsee	Kutter	Gesamt	%	Rest
1 Chilensische Bastardmakrele ~ CJM/SPRFMO								

57 Island

Gebiet	Quoten			Ausnutzung 2012 vorläufig				
	Gesamt	Hochsee	Kutter	Hochsee	Kutter	Gesamt	%	Rest
1 Rotbarsche ~ RED/05A-IS	0		0					0

Mengen in t (außer Lachs in Stück)

Donnerstag, 14. Juni 2012
Seite 6 von 7

Quelle: BLE, Referat 522, SG 1
Ansprechpartnerin: Sybille Möller

III. Quoten für EU oder mehrere Staaten

Gebiet	Quoten			Ausnutzung 2012 vorläufig				
	Gesamt	Hochsee	Kutter	Hochsee	Kutter	Gesamt	%	Rest
1 Atlantischer Blauer Marlin ~ BUM/ATLANT ~ seit 2011 nur noch für ESP, PRT	0							
2 Atlantischer Heilbutt ~ HAL/N01GRN ~	125							
3 Beifänge ~ XBC/N01GRN ~	2.300			25,5		25,5	1,1	
4 Eberfische ~ BOR/678- ~ seit 2012 nur noch für DNK, IRL, GBR	0							
5 Gelbschwanzflunder ~ YEL/N3LNO. ~ nur Beifang innerhalb Art. 4 II VO (EG) 1386/2007	0							
6 Kabeljau ~ COD/N2J3KL ~ nur Beifang innerhalb Art. 4 II VO (EG) 1386/2007	0							
7 Kabeljau ~ COD/N3NO. ~ nur Beifang innerhalb Art. 4 II VO (EG) 1386/2007	0							
8 Lodde ~ CAP/02B. ~	0							
9 Lodde ~ CAP/N3NO. ~ nur Beifang innerhalb Art. 4 II VO (EG) 1386/2007	0							
10 Lodde ~ CAP/514GRN ~ vor dem 30.04.2012 zu fangen	48.399							
11 Nördlicher Kurzflossen-Kalmar ~ SQ/N34. ~ für CAN und alle MS außer EST, LVA, LTU, POL/1.7.-31.12.	29.458							
12 Rauhe Scharbe ~ PLA/N3LNO. ~ nur Beifang innerhalb Art. 4 II VO (EG) 1386/2007	0							
13 Rauhe Scharbe ~ PLA/N3M. ~ nur Beifang innerhalb Art. 4 II VO (EG) 1386/2007	0							
14 Roter Thun ~ BFT/AE045WM ~ nur Beifang, für MS außer CYP, GRC, ESP, FRA, ITA, MTA, PRT	27							
15 Rotbarsche ~ RED/1/2INT ~ für NEAFC-Vertragsparteien	7.500							
16 Rotzunge ~ WIT/N2J3KL ~ nur Beifang innerhalb Art. 4 II VO (EG) 1386/2007	0							
17 Rotzunge ~ WIT/N3NO. ~ nur Beifang innerhalb Art. 4 II VO (EG) 1386/2007	0							
18 Schwertfisch ~ SWO/AN05N ~ für alle MS außer ESP, PRT	146							
19 Schwertfisch ~ SWO/F7120S ~	3.170							
20 Südlicher Blauflossen-Thun ~ SBF/F41-81 ~ nur Beifang	10							
21 Tiefseegamele ~ PRA/N3L-EU ~ seit 2012 nur noch EST, LVA, LTU, POL, ESP, PRT	0							

Anlage zur Quotenübersicht 2012 - Bemerkungen

Kabeljau (COD)

1.3 COD/2A3AX4

- 5 t intQtausch K an NLD Nr. 24 v. 28.02.2012
- 10 t intQtausch K an GBR Nr. 107/2011 v. 09.03.2012
- 20 t intQtausch K an GBR Nr. 32 v. 12.03.2012
- 100 t natQtausch H/K (EGNOF an DB) Nr. 11 v. 02.04.2012
- 380 t intQtausch DB an BEL Nr. 41 v. 04.04.2012
- 30 t intQtausch GBR an K Nr. 10 v. 12.04.2012

1.4 COD/*04N-

max. EU insgesamt 19.099 t von COD/2A3AX4

Dorsch (COD)

2.1 COD/3BC+24

- 470 t intQtausch LTU an K Nr. 5 v. 25.01.2012
- 100 t intQtausch EST an K Nr. 87/2011 v. 20.02.2012
- 200 t intQtausch POL an K Nr. 11 v. 22.02.2012
- 300 t intQtausch POL an H/K Nr. 11 v. 22.02.2012
- 550 t intQtausch POL an K Nr. 51 v. 29.05.2012

2.2 COD/3DX32.

- 100 t intQtausch K an DNK Nr. 9 v. 26.01.2012
- 470 t intQtausch K an LTU Nr. 5 v. 26.01.2012
- 500 t intQtausch K an POL Nr. 11 v. 21.02.2012
- 20 t intQtausch DNK an K Nr. 19 v. 21.02.2012
- 43 t intQtausch K an POL Nr. 13 v. 21.02.2012
- 550 t intQtausch K an POL Nr. 51 v. 29.05.2012

Schellfisch (HAD)

3.2 HAD/2AC4.

- 5 t intQtausch GBR an K Nr. 37 v. 28.03.2012
- 215 t intQtausch H/K an GBR Nr. 44 v. 19.04.2012
- 36 t intQtausch DB an GBR Nr. 56 v. 07.06.2012

3.3 HAD/*04N-

max. EU insgesamt 22.433 t von HAD/2AC4.

Seelachs (POK)

4.1 POK/2A34.

- 35 t intQtausch K an DNK Nr. 17 v. 13.02.2012
- 10 t intQtausch DNK an K Nr. 19 v. 21.02.2012
- 3 t intQtausch K an DNK Nr. 149/2011 v. 21.02.2012
- 103 t natQtausch H/K (DB an EGNOF) Nr. 11 v. 02.04.2012
- 443 t intQtausch GBR an DB Nr. 44 v. 19.04.2012
- 20 t intQtausch EGNOF an GBR Nr. 53 v. 29.05.2012
- 10 t intQtausch DB an GBR Nr. 56 v. 07.06.2012

4.2 POK/56-14

- 235 t natQtausch H/K (EGNOF an DB) Nr. 11 v. 02.04.2012
- 382,3 t intQtausch DB/OF GBR Nr. 56 v. 07.06.2012
- 8,7 t natQtausch H/K (DB an EGNOF) Nr. 19 v. 07.06.2012

Wittling (WHG)

6.2 WHG/2AC4.

- 20 t intQtausch H/K an GBR Nr. 22 v. 27.02.2012
- 20 t intQtausch H/K an GBR Nr. 21 v. 28.02.2012
- 20 t intQtausch K an GBR Nr. 32 v. 12.03.2012
- 130 t intQtausch K an GBR Nr. 44 v. 19.04.2012

6.3 WHG/*04N-

max. EU insgesamt 10.671 t von WHG/2AC4.

Scholle (PLE)

7.3 PLE/2A3AX4

- 120 t intQtausch GBR an K Nr. 107/2011 v. 02.03.2012
- 45 t intQtausch GBR an K Nr. 92/2011 v. 02.03.2012
- 100 t intQtausch GBR an K Nr. 32 v. 13.03.2012
- 100 t intQtausch K an BEL an Nr. 41 v. 04.04.2012

7.4 PLE/*04N-

max. EU insgesamt 32.500 t von PLE/2A3AX4

7.5 PLE/3BCD-C

- 100 t intQtausch DNK an K Nr. 9 v. 25.01.2012
- 35 t intQtausch DNK an K Nr. 19 v. 21.02.2012
- 43 t intQtausch POL an K Nr. 13 v. 22.02.2012

Seezunge (SOL)

8.2 SOL/24-C.

- 50 t intQtausch K an BEL Nr. 41 v. 04.04.2012
- 80 t intQtausch K an GBR Nr. 44 v. 19.04.2012

Blauer Wittling (WHB)

9.1 WHB/1X14

- 453 t intQtausch IRL an H Nr. 76/2011 v. 06.03.2012
- 83 t intQtausch IRL an H Nr. 142/2011 v. 06.03.2012
- 234 t intQtausch PRT an H Nr. 14 v. 12.03.2012
- 528 t intQtausch PRT an H Nr. 15 v. 12.03.2012
- 600 t intQtausch ESP an H Nr. 2 v. 15.03.2012
- 800 t intQtausch H an POL Nr. 38 v. 02.04.2012
- 235 t intQtausch FRA an DB Nr. 139/2011 v. 04.05.2012

9.2 WHB/*NZJM1

2560,2 t max. 68 % von WHB/1X14 (17.01.2012)

Anlage zur Quotenübersicht 2012 - Bemerkungen

Makrele (MAC)

10.1 MAC/2CX14-

101 t intQtausch LVA an H Nr. 7 v. 09.02.2012
-200 t intQtausch H an GBR Nr. 27 v. 02.03.2012
101 t intQtausch LTU an H Nr. 29 v. 09.03.2012
46 t natQtausch H/K (EGNOF an DB) Nr. 11 v. 02.04.2012
1298 t intQtausch POL an H Nr. 38 v. 02.04.2012

10.2 MAC/*4A-EN

6633 t (17.01.2012)

10.3 MAC/*2AN-

675 t (17.01.2012)

10.4 MAC/8C3411

388 t intQtausch PRT an H Nr. 14 v. 12.03.2012
874 t intQtausch PRT an H Nr. 15 v. 12.03.2012

10.5 MAC/*8ABD.

874 t intQtausch PRT an H Nr. 15 v. 12.03.2012
388 t intQtausch PRT an H Nr. 14 v. 12.03.2012

10.6 MAC/2A34.

175 t intQtausch BEL an DB Nr. 41 v. 04.04.2012

Sprotte (SPR)

11.2 OTH/*Fußnote

3,65 t max. 5 % von SPR/03A. (17.01.2012)

11.3 SPR/3BCD-C

-1000 t intQtausch K an SWE Nr. 28 v. 09.03.2012
-500 t intQtausch K an SWE Nr. 20 v. 09.03.2012
-500 t intQtausch EGNOF an DNK Nr. 30 v. 28.03.2012

11.5 SPR/2AC4-C

100 t intQtausch GBR an K Nr. 115/2011 v. 02.03.2012
500 t intQtausch DNK an EGNOF Nr. 30 v. 28.03.2012
450 t intQtausch DNK an EGNOF Nr. 111 aus 2011 v. 14.08.2012

11.6 OTH/*2AC4C

32,62 t max. 2 % von SPR/2AC4-C (17.01.2012)

Seehecht (HKE)

12.1 HKE/2AC4-C

-15 t intQtausch K an GBR Nr. 32 v. 12.03.2012
-40 t intQtausch EGNOF an GBR Nr. 44 v. 19.04.2012
-20 t intQtausch K an GBR Nr. 49 v. 03.05.2012

Seeteufel (ANF)

13.1 ANF/56-14

-30 t intQtausch K an GBR Nr. 10 v. 20.02.2012
-20 t intQtausch GBR an H/K Nr. 22 v. 27.02.2012

13.2 ANF/07.

-20 t intQtausch H/K an GBR Nr. 21 v. 28.02.2012

13.3 ANF/*8ABDE

15,8 t max. 5 % von ANF/07. (17.01.2012)

13.5 ANF/*56-14

17,45 t max. 5 % von ANF/2AC4-C (17.01.2012)

13.6 ANF/04-N.

5 t intQtausch GBR an K Nr. 21 v. 05.03.2012

Hering (HER)

15.1 HER/03A.

250 t intQtausch SWE an K Nr. 28 v. 09.03.2012

15.2 HER/*04-C.

151,5 t max. 50 % von HER/03A. (17.01.2012)

15.6 HER/5B6ANB

25 t natQtausch H/K (EGNOF an DB) Nr. 11 v. 02.04.2012

15.7 HER/4CXB7D

3800 t intQtausch BEL an DB Nr. 41 v. 04.04.2012

15.8 HER/*04B.

286,5 t max. 50 % von HER/4CXB7D (17.01.2012)

15.9 HER/4AB.

-120 t intQtausch EGNOF an GBR Nr. 57 v. 01.08.2012
-49 t intQtausch EGNOF an GBR Nr. 54 v. 04.08.2012

15.12 HER/*04N-

max. EU insgesamt 50.000 t von HER/4AB.

15.13 HER/1/2-

18 t intQtausch PRT an H Nr. 14 v. 12.03.2012
42 t intQtausch PRT an H Nr. 15 v. 12.03.2012
60 t intQtausch ESP an H Nr. 2 v. 15.03.2012
940 t intQtausch GBR an DB Nr. 44 v. 19.04.2012

15.14 HER/*2AJMN

2928,6 t max. EU insgesamt 48.805 t von HER/1/2- (DB rechnet erfahrungsgemäß mit 90%) (17.01.2012)
37,8 t intQtausch PRT an H Nr. 15 v. 12.03.2012
16,2 t intQtausch PRT an H Nr. 14 v. 12.03.2012
846 t intQtausch GBR an DB Nr. 44 v. 19.04.2012

15.16 HER/3D-R30

500 t intQtausch SWE an K Nr. 20 v. 09.03.2012

Bastardmakrele (JAX)

16.1 JAX/4BC7D

40 t intQtausch PRT an H Nr. 14 v. 12.03.2012

16.2 JAX/*2A-14

85,4 t max. 5 % aus Vlld auf JAX/2A-14 anrechenbar (17.01.2012)

Anlage zur Quotenübersicht 2012 - Bemerkungen

16.3 OTH/*4BC7D

85,4 t max. 5 % von JAX/4BC7D (17.01.2012)

16.4 JAX/2A-14

617 t intQtausch NLD an H Nr. 150/2011 v. 01.03.2012
700 t intQtausch GBR an H Nr. 27 v. 02.03.2012
461 t intQtausch PRT an H Nr. 14 v. 12.03.2012
1128 t intQtausch PRT an H Nr. 15 v. 12.03.2012
1600 t intQtausch ESP an H Nr. 2 v. 15.03.2012
-2637 t intQtausch NLD an H Nr. 39 v. 29.03.2012
2000 t intQtausch POL an H Nr. 38 v. 02.04.2012
11 t natQtausch H/K (EGNOF an DB) Nr. 11 v. 02.04.2012
-4000 t intQtausch DB an NLD Nr. 140 aus 2011 v. 09.05.2012

16.5 JAX/*4BC7D

604,8 t max. 5 % aus IIa+IVa auf JAX/4BC7D anrechenbar (17.01.2012)
617 t intQtausch NLD an H Nr. 150/2011 v. 29.03.2012
-600 t intQtausch DB an NLD Nr. 140 aus 2011 v. 09.05.2012

16.6 JAX/*07D.

604,8 t max. 5 % von JAX/2A-14 (17.01.2012)

16.7 OTH/*2A-14

604,08 t max. 5 % von JAX/2A-14 (17.01.2012)

Kaisergranat (NEP)

17.2 NEP/2AC4-C

100 t intQtausch GBR an K Nr. 22 v. 27.02.2012
15 t intQtausch GBR an H/K Nr. 129/2011 v. 02.03.2012
20 t intQtausch GBR an H/K Nr. 128/2011 v. 02.03.2012
10 t intQtausch GBR an H/K Nr. 88/2011 v. 02.03.2012
40 t intQtausch GBR an H/K Nr. 144/2011 v. 02.03.2012
55 t intQtausch GBR an H/K Nr. 21 v. 05.03.2012
50 t intQtausch GBR an K Nr. 32 v. 13.03.2012
30 t intQtausch GBR an H/K Nr. 143/2011 v. 20.03.2012
45 t intQtausch GBR an K Nr. 10 v. 12.04.2012
-4,5 t intQtausch K an GBR Nr. 151 aus 2011 v. 19.04.2012 v. 19.04.2012
400 t intQtausch GBR an K Nr. 44 v. 19.04.2012

Rotbarsch (RED)

19.1 RED/51214D

-1146 t intQtausch H an LVA Nr. 7 v. 13.02.2012
-300 t intQtausch H an POL Nr. 108/2011 v. 06.03.2012
-880 t intQtausch H an LTU Nr. 29 v. 08.03.2012
212,3 t intQtausch PRT an H Nr. 16 v. 12.03.2012
-250 t intQtausch H an ESP Nr. 2 v. 14.03.2012
573 t intQtausch POL an H Nr. 38 v. 02.04.2012
280 t intQtausch GBR an H Nr. 44 v. 19.04.2012

Steinbutt/Glattbutt (T/B)

20.1 T/B/2AC4-C

10 t intQtausch GBR an H/K Nr. 107/2011 v. 02.03.2012
50 t intQtausch BEL an K Nr. 41 v. 04.04.2012

Rochen (SRX)

21.3 SRX/*07D.

0,6 t max. 5 % von SRX/67AKXD (17.01.2012)

Kliesche/Flunder (D/F)

22.1 D/F/2AC4-C

-150 t intQtausch K an GBR Nr. 107/2011 v. 09.03.2012
-250 t intQtausch K an BEL Nr. 41 v. 04.04.2012

Limande/Rotzunge (L/W)

23.1 L/W/2AC4-C

-10 t intQtausch K an BEL Nr. 41 v. 04.04.2012

Schw. Degenfisch (BSF) Beifang

26.2 BSF/56712-

81 t intQtausch LVA an H Nr. 7 v. 09.02.2012
-12,5 t intQtausch K an GBR Nr. 10 v. 20.02.2012
-85 t intQtausch H an GBR Nr. 44 v. 19.04.2012

Goldlachs (ARU)

27.1 ARU/34-C

11 t intQtausch NLD an H Nr. 39 v. 29.03.2012

27.2 ARU/567.

570 t intQtausch NLD an H Nr. 39 v. 29.03.2012

27.3 ARU/1/2.

5 t intQtausch NLD an H Nr. 39 v. 29.03.2012

Lumb (USK)

28.4 USK/567EI.

-2 t intQtausch K an GBR Nr. 10 v. 20.02.2012

28.5 USK/04-N.

5 t intQtausch DNK an K Nr. 17 v. 09.02.2012

Grenadierfisch (RNG) Beifang

29.5 RNG/8X14-

46 t intQtausch LVA an H Nr. 7 v. 09.02.2012

Blauleng (BLI)

30.3 BLI/5B67-

-15 t intQtausch K an GBR Nr. 10 v. 20.02.2012

Anlage zur Quotenübersicht 2012 - Bemerkungen

Leng (LIN)

31.3 LIN/04-C.

- 20 t intQtausch GBR an H/K Nr. 22 v. 27.02.2012
- 20 t intQtausch H/K an GBR Nr. 21 v. 28.02.2012
- 5 t intQtausch K an GBR Nr. 32 v. 13.03.2012
- 5 t intQtausch K an GBR Nr. 37 v. 27.03.2012

31.5 LIN/6X14.

- 40 t intQtausch K an BEL Nr. 41 v. 04.04.2012

31.6 LIN/04-N.

- 20 t intQtausch DNK an K Nr. 17 v. 09.02.2012
- 1 t intQtausch GBR an K Nr. 21 v. 05.03.2012

Gabeldorsch (GFB) Beifang

34.3 GFB/*89-

- 0,8 t max. 8 % von GFB/567- (13.12.2010)

Sandaal (SAN)

36.1 SAN/2A3A4.

- 147 t intQtausch GBR an EGNOF Nr. 54 v. 31.05.2012
- 345 t intQtausch GBR an EGNOF Nr. 57 v. 01.08.2012

36.2 SAN/*234_1

- 256 t (17.01.2012)
- 133 t intQtausch GBR an EGNOF Nr. 54 v. 31.05.2012

36.3 SAN/*234_2

- 0 t (17.01.2012)
- 58 t intQtausch GBR an EGNOF Nr. 57 v. 31.05.2012
- 14 t intQtausch GBR an EGNOF Nr. 54 v. 31.05.2012

36.4 SAN/*234_3

- 0 t (17.01.2012)

36.5 SAN/*234_4

- 0 t (17.01.2012)
- 45 t intQtausch GBR an EGNOF Nr. 57 v. 01.08.2012

36.6 SAN/*234_6

- 0 t (17.01.2012)

Andere Arten (OTH)

38.1 OTH/04-N.

- 20 t intQtausch GBR an K Nr. 49 v. 10.05.2012
- 30 t intQtausch GBR an EGNOF Nr. 53 v. 24.05.2012

Nordwestatlantik (NAFO)

50.1 COD/N3M.

- 51,5 t intQtausch LVA an H Nr. 7 v. 09.02.2012
- 53 t intQtausch LTU an H Nr. 29 v. 09.03.2012
- 486,5 t intQtausch H an PRT Nr. 16 v. 12.03.2012
- 50 t intQtausch H an PRT Nr. 14 v. 12.03.2012

50.2 GHL/N3LMNO

- 46 t intQtausch LVA an H Nr. 7 v. 09.02.2012
- 75 t intQtausch H an PRT Nr. 14 v. 12.03.2012
- 168 t intQtausch H an PRT Nr. 15 v. 12.03.2012

50.3 RED/N3LN.

- 297 t intQtausch LVA an H Nr. 7 v. 09.02.2012
- 47 t intQtausch LTU an H Nr. 29 v. 09.03.2012
- 250 t intQtausch H an PRT Nr. 15 v. 12.03.2012
- 50 t intQtausch H an PRT Nr. 14 v. 12.03.2012
- 247 t intQtausch H an PRT Nr. 16 v. 12.03.2012

50.4 RED/N3M.

- 1500 t intQtausch LVA an H Nr. 7 v. 09.02.2012
- 1005,9 t intQtausch LTU an H Nr. 29 v. 09.03.2012
- 800 t intQtausch H an PRT Nr. 15 v. 12.03.2012
- 700 t intQtausch H an PRT Nr. 16 v. 12.03.2012
- 50 t intQtausch PRT an H Nr. 14 v. 12.03.2012
- 100 t intQtausch H an ESP Nr. 2 v. 14.03.2012

50.5 PRA/N3L.

- 147,25 t intQtausch PRT an H Nr. 16 v. 12.03.2012
- 30 t intQtausch H an PRT Nr. 14 v. 12.03.2012
- 117 t intQtausch DFFU an GBR Nr. 44 v. 19.04.2012

Norwegen nördlich 62°N, Jan Mayen

52.1 COD/1N2AB.

- 20 t intQtausch GBR an H Nr. 137/2011 v. 02.03.2012
- 20 t intQtausch PRT an H Nr. 3 v. 08.03.2012
- 488,4 t intQtausch PRT an H Nr. 16 v. 12.03.2012
- 150 t intQtausch GBR an H Nr. 33 v. 14.03.2012
- 37 t natQtausch H/K (EGNOF an DB) Nr. 9 v. 16.03.2012
- 600 t intQtausch GBR an DFFU Nr. 44 v. 19.04.2012
- 50 t intQtausch DFFU an GBR Nr. 50 v. 11.05.2012
- 253 t intQtausch GBR an DFFU Nr. 56 v. 07.06.2012
- 30 t intQtausch GBR an DFFU Nr. 46 v. 08.06.2012

52.2 HAD/1N2AB.

- 5 t intQtausch GBR an H Nr. 137/2011 v. 02.03.2012
- 3 t intQtausch GBR an H Nr. 149/2011 v. 02.03.2012
- 100 t intQtausch GBR an H Nr. 28 v. 02.03.2012
- 15 t intQtausch H an PRT Nr. 3 v. 08.03.2012
- 15 t intQtausch H an PRT Nr. 15 v. 12.03.2012
- 25 t intQtausch H an PRT Nr. 14 v. 12.03.2012
- 60 t intQtausch H an ESP Nr. 2 v. 14.03.2012
- 6 t natQtausch H/K (EGNOF an DB) Nr. 9 v. 16.03.2012
- 96 t intQtausch GBR an DFFU Nr. 44 v. 19.04.2012
- 25 t intQtausch GBR an OF/DFFU Nr. 50 v. 11.05.2012
- 8,5 t intQtausch GBR an OF Nr. 56 v. 07.06.2012

Anlage zur Quotenübersicht 2012 - Bemerkungen

52.3 POK/1N2AB.

-100 t intQtausch H an GBR Nr. 26 v. 28.02.2012
1 t intQtausch GBR an H Nr. 149/2011 v. 02.03.2012
-5 t intQtausch H an PRT Nr. 3 v. 08.03.2012
-25 t intQtausch PRT an H Nr. 14 v. 12.03.2012
-15 t intQtausch H an PRT Nr. 15 v. 12.03.2012
-5 t intQtausch H an ESP Nr. 2 v. 14.03.2012
192 t natQtausch H/K (EGNOF an DB) Nr. 9 v. 16.03.2012
-300 t intQtausch DB/DFFU an GBR Nr. 50 v. 15.05.2012

52.6 OTH/1N2AB.

5 t intQtausch GBR an H Nr. 137/2011 v. 02.03.2012

Spitzbergen

53.1 COD/1/2B.

100 t intQtausch PRT an H Nr. 48 v. 21.02.2012
60 t intQtausch GBR an H Nr. 84/2011 v. 02.03.2012
450 t intQtausch GBR an H Nr. 77/2011 v. 02.03.2012
-400 t intQtausch H an POL Nr. 104/2011 v. 06.03.2012
-200 t intQtausch H an POL Nr. 108/2011 v. 06.03.2012
454,2 t intQtausch PRT an H Nr. 16 v. 12.03.2012
-150 t intQtausch H an GBR Nr. 33 v. 14.03.2012
-600 t intQtausch H an POL Nr. 38 v. 02.04.2012

Grönland XIV, V

54.1 COD/N01514

1 t intQtausch GBR an H Nr. 149/2011 v. 02.03.2012
-1 t intQtausch (DFFU an GBR) Rückabwicklung Nr. 149 aus
2011 v. 19.04.2012 v. 19.04.2012

54.2 RED/514GRN

-600 t intQtausch H an LTU Nr. 29 v. 08.03.2012
-216 t intQtausch H an LTU Nr. 97/2011 v. 09.03.2012
-380 t intQtausch H an LVA Nr. 93/2011 v. 09.03.2012
-150 t intQtausch DB an ESP Nr. 2 v. 14.03.2012

54.3 RED/514GRNp

-600 t intQtausch H an LTU Nr. 29 (betrifft pelagischen
Anteil) v. 08.03.2012
-216 t intQtausch H an LTU Nr. 97/2011 (betrifft pelagischen
Anteil) v. 09.03.2012
-380 t intQtausch H an LVA Nr. 93/2011 (betrifft pelagischen
Anteil) v. 09.03.2012
-150 t intQtausch DB an ESP Nr. 2 v. 14.03.2012

54.4 RED/*51214

im NEAFC-Regelungsbereich

54.5 RED/*5-14

NEAFC-Box ab 10.05.12

54.6 RED/*5-14X

1800 t 1800 t zus. mit Grundfisch durch Union, Gesamtquote
für DEU lizenziert (17.01.2012)

UNVERBINDLICH

Ausnutzungsstand der Importkontingente für Fischereierzeugnisse in der Bundesrepublik Deutschland

2 0 1 2

Ausnutzungsstand per:
01.08.2012

		Zoll %	Kontingent t	EU: noch verfügbare Menge t
GATT-Kontingente				
VO (EG) Nr. 32/2000 [VO (EG) Nr.1808/95]				
09.0006	Heringe (einschl.Lappen) fr. o. gefr.(1) 16.06.12 - 14.02.13	0	34.000	26.823
09.0007	Kabeljau (2), ges., getr. 01.01.12 - 31.12.12	0	25.000	21
09.0009	Nordamerikanische Seehechte, fr. o. gefr. (3) 01.01.12 - 31.12.12	8	2.000	erschöpft 24.03.12
GATT-Kontingente				
VO (EG) Nr. 32/2000 [VO (EG) Nr.345/96]				
09.0045	Fische der Gattung Coregonus, gefr. 01.01.12 - 31.12.12	5,5	1.000	642
09.0046	Krebstiere, m. Dill geg., gefr. 01.01.12 - 31.12.12	0	3.000	1.323
09.0047	Garnelen der Art Pandalus b., o.Schale, gefr. 01.01.12 - 31.12.12	0	500	erschöpft 04.01.12
09.0048	Fischfilet d.Art Allocyttus spp., Pseudoc.,gefr. 01.01.12 - 31.12.12	0	200	erschöpft 04.01.12

- 1) Unter Einhaltung der Referenzpreise
- 2) Gadus morhua, ogac, Boreogadus saida
- 3) Merluccius bilinearis
- 4) Gadus morhua
- 5) Gadus morhua, ogac, macrocephalus, Boreogadus saida
- 6) Gadus ogac, macrocephalus, Boreogadus saida

	Zoll %	Kontingent t	EU: noch verfügbare Menge t
Gemeinschaftskontingente			
VO (EG) Nr. 2471/1999 [VO (EG) Nr. 669/97]			
Ursprung Faröer			
01.01.12 - 31.12.12			
09.0671		Forellen auch Filets, lbd, fr., gefr.	0 700 700
09.0675		Lachse, Forellen, zubereitet	0 400 400
09.0679		Krebse-, Weichtiere, zubereitet	0 4.000 4.000
09.0681		Seefische (Kab.,Köh.,Seehecht, AP,Pol. u.a.) gz. o.fein zerkl., zub.	0 1.200 1.189
Gemeinschaftskontingente			
VO (EG) Nr. 54/2009 v.21.01.09 Amtsbl.L17 v.22.01.09			
Ursprung Faröer			
01.01.12 - 31.12.12			
09.0672		Köhler, gesalzen u. getrocknet	0 750 686
09.0674		Gemeine Wellhornschnecke	0 1.200 1.200
09.0676		Krabben der Art Geryon affinis	0 750 750
zur Änderung der VO (EG) Nr. 992/95 des Rates in Bezug auf die Zollkontingente der Union für einige Agrar- u. Fischereierzeugnisse			
Ursprung Norwegen			
01.01.12- 31.12.12			
09.0701		Fischöl	8,5 1.000 969
01.05.12- 30.04.13			
09.0702		Salmoniden	0 3.158 3.151
01.04.12- 31.12.12			
09.0703		Klippfisch	0 13.250 10.424
Gemeinschaftskontingent			
VO (EG) Nr. 3061/95; VO (EG) Nr. 1920/2004 [VO (EG) Nr. 992/1995]			
Ursprung Thailand			
01.01.12 - 31.12.12			
09.0704		Fisch, zubereitet	1.816 erschöpft 04.01.12
Ursprung alle			
01.01.12 - 31.12.12			
09.0705		Fisch, zubereitet	742 erschöpft 04.01.12
Ursprung Thailand			
01.01.12 - 31.12.12			
09.0706		Fisch, zubereitet	1.410 1.410
Ursprung alle			
01.01.12 - 31.12.12			
09.0707		Fisch, zubereitet	865 860

		Zoll %	Kontingent t	EU: noch verfügbare Menge t
zur Änderung der VO (EG) Nr. 992/95 des Rates in Bezug auf die Zollkontingente der Union für einige Agrar- u. Fischereierzeugnisse				
Ursprung Norwegen				
01.05.12 - 30.04.13				
09.0710	Heringe, frisch	0	76.333	74.376
01.01.12 - 31.12.12				
09.0711	Fische zuber., Sardinellen u. Sprotten ausgen., ger. Köhler u. Heringe	4,4 / 10 4,4 / 10	400	397
01.05.12 - 30.04.13				
09.0712	Makrelen	0	66.333	64.463
09.0713	Fische, gefroren	0	3.474	1.913
09.0714	Filets von Heringen, gefroren	0	109.701	107.665

	Zoll %	Kontingent t	EU: noch verfügbare Menge t
Zusatzprotokoll z. Abk. zw. Norwegen u. Wirtschaftsgemeinschaft			
Ursprung Norwegen			
01.01.12 - 31.12.12			
09.0715		Forellen, fr. o. gefr.	0 500 erschöpft 22.02.12
09.0716		Lachs, fr.	0 6.100 erschöpft 07.01.12
09.0717		Paz., Atl. Lachs, gefr.	0 580 erschöpft 31.03.12
09.0718		Lachsfilet, fr., o. gefr.	0 610 erschöpft 07.01.12
09.0719		Salmoniden, and. fr. o. gefr.	0 670 668
09.0720		Leng, fr.	0 370 120
09.0721		Plattfische u.and.Seefische, fr.	0 250 erschöpft 18.02.12
09.0722		Fischfleisch v. Kabeljau, Köhler, Schellfisch u.a. Seefischen (ausg. Makrelen), gefr.	0 500 erschöpft 21.06.12
09.0723		Heringe, fr. o. gefr. (16.06.12 bis 14.02.13)	0 800 674
09.0724		Makrelen, fr. (16.06.12 bis 14.02.13)	0 260 erschöpft 19.07.12
09.0725		Makrelen, fr. (16.06.12 bis 14.02.13)	0 30.600 30.505
09.0726		Rotbarsche, fr. o. gefr.	0 130 erschöpft 26.03.12
09.0727		Filet v. and. Süßwasserfischen, fr. o. gefr.	0 110 109
09.0728		Filet v. Köhler u. Rotbarsch, fr.	0 180 101
09.0729		Heringslappen, fr. (01.01.12 bis 31.12.12)	0 130 erschöpft 30.01.12
09.0730		Filet v. Kabeljau, Boreog. s., Köhler, Schell- fisch, Seehechten, Schollen, Rotbarsch, Seeteufel u.a. Seefische, gefr.	0 9.000 erschöpft 15.05.12
09.0731		Fischleber, -rogen, -milch, ges., getr.	0 1.900 1.804
09.0732		Lachs, geräuchert	0 450 223
09.0733		Heringe, Heilbutte, Makrelen, Forellen, Aale, and. Fische, geräuchert	0 140 85
09.0734		Fische, and., nur gesalzen	0 250 erschöpft 23.03.12
09.0735		Heringe, gesalzen	0 1.440 931
09.0736		Garnelen (Pandalidae), Kaisergranat, gefr.	0 950 731
09.0737		Garnelen (Pandalidae), nicht gefr.	0 800 568
09.0738		Garnelen (Pandalidae), Kaisergranat, nicht gefr.	0 900 875
09.0739		Lachse, gz. o. Stücke, zubereitet	0 170 138
09.0740		Heringe, gz. o. Stücke, zubereitet	0 3.000 erschöpft 04.01.12
09.0741		Sardinen, Sprotten, gz. o. Stücke, zubereitet	0 180 180
09.0742		Makrelen, gz. o. Stücke, zubereitet	0 130 129
09.0743		Kabeljau, Köhler, Seehecht, AP, Pollack, and.Fische, gz o. Stücke und and. Fische, zerkleinert, zubereitet	0 5.500 5.086
09.0744		Lachsfleisch, zubereitet	0 300 297
09.0745		Garnelen, zubereitet, geschält gefroren	0 8.000 5.528
09.0746		Garnelen and. als gefr. u. geschält	0 1.000 693
09.0747		Mehl, Pellets v. Fisch-, Krebs-u. Weichtieren	0 28.000 28.000
09.0748		Krabben, zubereitet	0 50 erschöpft 13.03.12
09.0749 (01.05.12-30.04.13)		Garnelen	0 11.053 10.162
09.0750 (01.05.12-30.04.13)		Heringe, zubereitet	0 8.000 1.145
09.0752 (01.01.12-31.12.12)		Heringe	0 44.000 42.513
09.0756 (01.01.12-31.12.12)		Filets; Lappen von Heringen	0 67.000 49.765
09.0758 (01.01.12-31.12.12)		Garnelen, geschält und gefroren	0 2.500 1.912

	Zoll %	Kontingent t	EU: noch verfügbare Menge t
Gemeinschaftskontingente			
Zusatzprotokoll z. Abk. zw. Island u. Wirtschaftsgemeinschaft			
VO (EG) Nr. 1921/2004 [VO (EG) Nr. 499/1996]			
Ursprung Island			
01.01.12 - 31.12.12			
09.0792 (01.01.12-31.12.12)		Heringe	0 950 950
09.0793		Lachs, Filet, fr. u. Lachsfilet, gefr.	0 50 47
09.0794		Plattfische, Seefische, Filets v. Süßwasser- u. Seefischen, Fleisch v. Süßwasser- u. Seefischen, fr. o. gefr.	0 250 erschöpft 17.01.12
09.0795		Heringe, gesalzen	0 1.750 1.750
09.0796		Kaisergranat, gefr.	0 50 erschöpft 28.07.12
09.0797		Heringe, zuber. o. haltb. gem.	0 2.400 1.981
09.0798		And. Fische u. Fischfleisch, ausg. Heringe, u. Makrelen, zuber. o. haltb. gem.	0 50 erschöpft 13.01.12
VO (EG) Nr. 185/2011 v.25.02.11 [VO (EG) Nr. 499/1996]			
Ursprung Island			
01.05.12 - 30.04.13			
09.0810		Kaisergranat	0 520 erschöpft 23.07.12
09.0811		Filets v. Rotbarsch	0 750 371
09.0812		Heringe	0 950 907
VO (EG) Nr. 1337/2007(Abl.L298S.6) [VO (EG) Nr. 992/1995]			
Ursprung Norwegen			
01.01.12 - 31.12.12			
09.0850		Makrelen	0 3.100 3.100
09.0851		Heringe, gefr.	0 600 600
09.0852		Filets v. Heringen	0 200 200
09.0853		And. Fische, gefr.	0 734 734
09.0854		And.Salmoniden	0 667 667
09.0856		Garnelen	0 10.000
09.0857		Makrelen(16.06.10-14.02.11)	0 30.500 30.500
Gemeinschaftskontingent Sardinen, haltb. gem.			
VO (EG) 1981/94 u. Änd.VO (EG) 650/98			
01.01.12 - 31.12.12			
Ursprung Tunesien			
09.1201			0 100 erschöpft 13.04.12
VO (EG) Nr. 2088/2004			
01.01.12 - 31.12.12			
Ursprung Kroatien			
09.1581		Forellen	0 30 26
09.1582		Karpfen	0 210 1
09.1583		Seebrassen	0 35 34
09.1584		Meerbarsche	0 650 erschöpft 11.07.12
09.1585		Sardinen	6 180 180
09.1586		Sardellen	0 40 40
09.1587		Fische zuber. od. haltbar gemacht	0 1.550 1.106

		Zoll %	Kontingent t	EU: noch verfügbare Menge t
VO (EG) Nr. 354/2011 v.12.04.2011				
01.01.12 - 31.12.12				
Ursprung Bosnien und Herzegowina				
09.1594	Forellen	0	60	erschöpft 07.03.12
09.1595	Karpfen	0	130	130
09.1596	Seebrassen	0	30	30
09.1597	Meerbarsche	0	30	30
09.1598	Sardinen	6	50	50
09.1599	Sardellen	12,5	50	50

		Zoll %	Kontingent t	EU: noch verfügbare Menge t
Gemeinschaftskontingente				
VO (EG) Nr. 824/2007				
01.01.12 - 31.12.12				
09.2759	Kabeljau fr., gek. oder gefr., zur Verarbeitung	0	80.000	43.212
09.2760	Seehecht gefr., zur Verarbeitung	0	15.000	8.244
09.2761	Filets und Fleisch vom Blauen Grenadier gefr, zur Verarbeitung	0	20.000	11.356
09.2762	Langusten gefr., zur Verarbeitung	6	750	746
09.2765	Kabeljau, nur ges. ¹⁾ *)	0	5.000	3.740
09.2766	Südlicher Wittling, Filets und Fleisch, gefr., zur Verarbeitung	0	2.000	2.000
09.2770	Sardellen, ges. zur Verarbeitung	0	5.000	3.726
09.2772	Surimi, gefr., zur Verarbeitung	0	55.000	30.837
09.2774	Filets v. Seehecht, gefr., zur Verarbeitung	4	12.000	4.914
09.2776	Filets und Fleisch von Kabeljau, gefr., zur Verarbeitung	0	20.000	erschöpft 23.06.12
09.2777	Paz.Pollack, gefr., mit Erlaubnisschein	0	10.000	9.520
09.2778	Filets von Plattfischen, anderes Fischfleisch, gefr., zur Verarbeitung	0	10.000	5.241
09.2785	Kalmare, Rümpfe, gefr. *)	0	45.000	29.826
09.2786	Kalmare u Illex-A., gz.o Fangarme u Flossen, gefr.*)	0	1.500	766
09.2788	Heringe ganz über 140 g/St oder Lappen über 80 g/St *) 01.10.11 - 31	0	20.000	20.000
09.2790	Filets (Loins) v. Thunfischen u. echtem Bonito *)	6	15.000	erschöpft 15.06.12
09.2792	Heringe, mit Kräutern und/oder Essig zubereitet *)	6	10.000	8.918
09.2794	Garnelen (Pandalus borealis), gekocht u. geschält, *)	6	20.000	145
	*) zur Verarbeitung bestimmt			
VO (EG) Nr. 2563/00				
01.01.12 - 31.12.12				
Ursprung Albanien, Bosnien und Herzegowina, Kroatien,				
Mazedonien, <u>Montenegro</u>, BR Jugoslawien einschl. Kosovo				
09.1561	Sardellen, zuber	12,5	60	60
09.1571	Forellen*) Salmo tr., Oncorhyn. spp.	0	15	15
09.1573	Karpfen*)	0	20	20
09.1575	Seebrassen*) Dentex dentex u Pagellus Arten	0	45	45
09.1577	Meerbarsche*) Dicentrarchus labrax	0	30	30
gem. VO (EG) Nr. 407/2008 v. 07.05.2008				
Amtsblatt L 122 v. 08.05.08				
01.01.12 - 31.12.12				
09.1579	Sardinen	6	70	70
	*) lbd, fr, gek, gefr, getr. ges o in Salzlake, ger, Fil. u. Fl., Mehl u. Pellets			
VO (EG) Nr. 1916/2006				
01.01.12 - 31.12.12				
Ursprung Albanien				
09.1500	Forellen*)	0	50	50
09.1501	Karpfen*)	0	20	20
09.1502	Seebrassen*)	0	20	20
09.1503	Meerbarsche*)	0	20	20
09.1504	Sardinen, zubereitet oder haltbar gemacht	6	100	87
09.1505	Sardellen, zubereitet oder haltbar gemacht	0	1.000	391
	*) lbd, fr, gek, gefr, getr. ges o in Salzlake, ger, Fil. u. Fl., Mehl u. Pellets			

		Zoll %	Kontingent t	EU: noch verfügbare t
VO (EG) Nr. 497/2008				
01.01.12 - 31.12.12				
Ursprung Montenegro				
09.1516	Forellen*)	0	20	20
09.1518	Karpfen*)	0	10	10
09.1520	Seebrassen*)	0	20	20
09.1522	Meerbarsche*)	0	20	20
09.1524	Sardinen, zubereitet oder haltbar gemacht	6	200	200
09.1525	Sardellen, zubereitet oder haltbar gemacht	12,5	200	200
*) lbd, fr, gek, gefr, getr. ges o in Salzlake, ger, Filets u. Fleisch, Mehl u. Pellets				
VO (EG) Nr. 497/2008 v.14.08.2008				
zur Abweichung von der VO(EWG) Nr. 2454/93 in Bezug auf die Bestimmung des Begriffs				
"Ursprungserzeugnisse" im Rahmen des Schemas allgemeiner Zollpräferenzen zur Berücksichtigung				
der besonderen Lage von Kap Verde bei bestimmten in die EG ausgeführten Fischereierzeugnissen				
01.01.12 - 31.12.12				
Ursprung Kap Verde				
09.1647	Makrele(Sc.Colias, Sc.Jap., Sc.Scombrus), Filets, zuber.od.haltb.gem.	0	2.500	1.611
09.1648	Unechter Bonito od. Fregattmakrele(Auxis thazard, Auxis Rochei), Filets, zubereitet oder haltbar gemacht	0	875	741
09.1649	Gelbflossenthun, Echter Bonito(Tunnus Albacares, Katsuwonus Pelamis), Filets, zubereitet oder haltbar gemacht	0	211	211
Entscheidung über eine vorübergehende Ausnahmeregelung (EG) Nr. 1528/2007				
von den Ursprungsregeln des Anhangs II				
01.01.12 - 31.12.12				
Ursprung Seychellen				
09.1666	Haltbar gemachter Thunfisch(1)	0	3.000	2.667
Ursprung Kenia				
09.1667	Loins genannte Thunfischfilets	0	2.000	2.000
Ursprung Mauritius				
09.1668	Haltbar gemachter Thunfisch(1)	0	3.000	2.355
09.1669	Thunfischfilets	0	600	600
(1)in jeglicher Verpackungsform, wobei die Ware im Sinne der HS-Position 1604 als haltbar gemacht zu betrachten ist.				

	Zoll %	Kontingent t	EU: noch verfügbare Menge t
Beschluss der Kom. über eine Ausnahme von den Ursprungsregeln im Beschluss 2001/822/EG des Rates für aus St.Pierre u. Miquelon eingeführte Fischereierzeugnisse 01.02.12-31.01.13			
Ursprung Saint-Pierre und Miquelon			
09.1623			
09.1624(01.02.12-31.01.13)	Hummer	0	225
09.1625(01.02.12-31.01.13)	Fischzubereitungen	0	600
	Miesmuscheln	0	250
Durchführungsbeschluss der Kommission v.27.06.2011 hinsichtlich der Verlängerung der vorübergehenden Ausnahmeregelungen von den Ursprungsregeln in Anhang II der VO(EG) Nr. 1528/2007			
01.01.12-31.12.12			
Ursprung Seychellen			
09.1630	Thunfischfilets, Loins	0	600
Ursprung alle			
01.01.12 - 31.12.12			
09.1641	Schw.Heilbutt, Hummer, Garnelen	0	2.000
Beschluss der Kommission über eine vorübergehende Ausnahmeregelung von den Ursprungsregeln in Anhang II der VO (EG) Nr. 1528/2007 des Rates zur Berücksichtigung der besonderen Lage Madagaskars bei haltbar gemachtem Thunfisch und "Loins" genannten Thunfischfilets			
Ursprung Madagaskar			
01.01.12 - 31.12.12			
09.1645	haltbar gemachter Thunfisch	0	2.000
01.01.12 - 31.12.12			
09.1646	Thunfischfilets, Loins	0	500
Verordnung des Rates (EG) Nr. 312/2003 (Abl. L 46/2003 S. 1)			
Ursprung Chile			
01.01.12 - 31.12.12			
09.1934	Seehechte, frisch o. gekühlt	10% Ermäßigung	5.000
09.1935	Fischfilets getr, ges, geräuchert	10% Ermäßigung	40
09.1936	Fische zubereitet	1/3 des Zollsatzes	150
VO (EG) Nr. 305/05			
Ursprung Chile			
01.01.12 - 31.12.12			
09.1940	Fische, gefroren	0	725
09.1942	Makrelen	0	erschöpft 04.01.12
VO (EG) Nr. 1093/2011 v. 28.10.2011			
Ursprung RepKorea			
01.07.12 - 30.06.13			
09.2450	Surimizubereitungen		2.500
			2.373

		Zoll %	Kontingent t	EU: noch verfügbare Menge t
zur Änderung der VO (EG) Nr. 499/96 hinsichtlich der Zollkontingente für bestimmte Fische und Fischereierzeugnisse				
01.01.12- 31.12.12				
Ursprung Norwegen				
09.0775	Fischleberöl	0	103	42
09.0776	Fischöl	0	384	367
09.0777	Fischöl	0	5.141	4.436
VO (EG) Nr. 2133/2001 (Abl.L 287 S.12)				
01.01.12 - 31.12.12				
Ursprung Norwegen				
09.0779	Fischfutter (Glucose, Dextrin, Stärke oder Milcherzeugnisse)	0	1.177	990
Ursprung Färöer				
09.0689	Fischfutter (Solubles, Glucose, Dextrin, Stärke oder Milcherzeugnisse)	0	20.000	20.000
zur Änderung der VO (EG) Nr. 499/96 hinsichtlich der Zollkontingente für bestimmte Fische und Fischereierzeugnisse				
01.01.12- 31.12.12				
Ursprung Färöer				
09.0690	Weichtiere	0	20	20
Ausnahme Ursprungsregeln gem. Beschluss 2001/822/EG des Rates v.16.10.2009				
01.08.11 - 31.07.12				
Ursprung Grönland				
09.0691	Garnelen der Art <i>Pandalus borealis</i> , zuber. oder haltbar gemacht	0	2.100	2.100
VO (EG) Nr. 660/2002 (Abl.L 102 S.14)				
01.01.12 - 31.12.12				
Ursprung Grönland				
09.0692	Schw. Heilbutt gefroren (ganz, Filets), Garnelen (<i>Pandalidae</i>)	0	10.000	9.985
VO (EG) Nr. 767/2007 (Abl.L 310 S.19)				
01.12.11- 30.11.12				
Ursprung Falklandinseln				
09.1914	Fische, gefroren	0	12.500	9.276
09.1915	Fischfilets, gefroren	0	5.100	5.075
09.1916	Kalmare, Art <i>Loligo Patagonica</i>	0	34.600	23.994
09.1917	Kalmare, Art <i>Illex</i>	0	31.000	29.630
Entscheidung (EG) Nr. 167/2007 (Abl. L 76/2007 S. 32)				
01.04.11-31.03.12				
Ursprung Saint-Pierre und Miquelon				
09.1650	div. Seefischfilets, -fleisch, gefroren; Kabeljau ganz und Filet, gesalzen	0	1.290	1.290

		Zoll %	Kontingent t	EU: noch verfügbare Menge t
VO (EG) Nr. 975/2003 (Abi.L 141 S.1)				
01.07.07- 30.06.08				
Ursprung Thailand				
09.2005	Thunfisch in Dosen	12	13.390	erschöpft 01.07.07
01.07.07- 30.06.08				
Ursprung Philippinen				
09.2006	Thunfisch in Dosen	12	9.270	erschöpft 14.11.07
Ursprung Indonesien				
01.07.07- 30.06.08				
09.2007	Thunfisch in Dosen	12	2.832,5	erschöpft 25.07.07
01.07.07- 30.06.08				
Ursprung andere Drittländer				
09.2008	Thunfisch in Dosen	12	257,5	erschöpft 01.07.07
zur Änderung der VO (EG) Nr. 499/96 hinsichtlich der Zollkontingente für bestimmte Fische und Fischereierzeugnisse				
01.07.12- 30.06.13				
Ursprung Mexiko				
09.1853	Fisch, haltbar gemacht		8.000	8.000
VO (EG) Nr. 875/2004 (Abi.L 162 S.51)				
01.01.12- 31.12.12				
Ursprung Mexiko				
09.1854	Thunfischfilets ("Loins")	6%	6.000	5.975

Entwicklung der Anlandungen von Frischfisch (ohne Krebs- und Weichtiere) in der Bundesrepublik Deutschland (Basis verkaufte Konsumware)

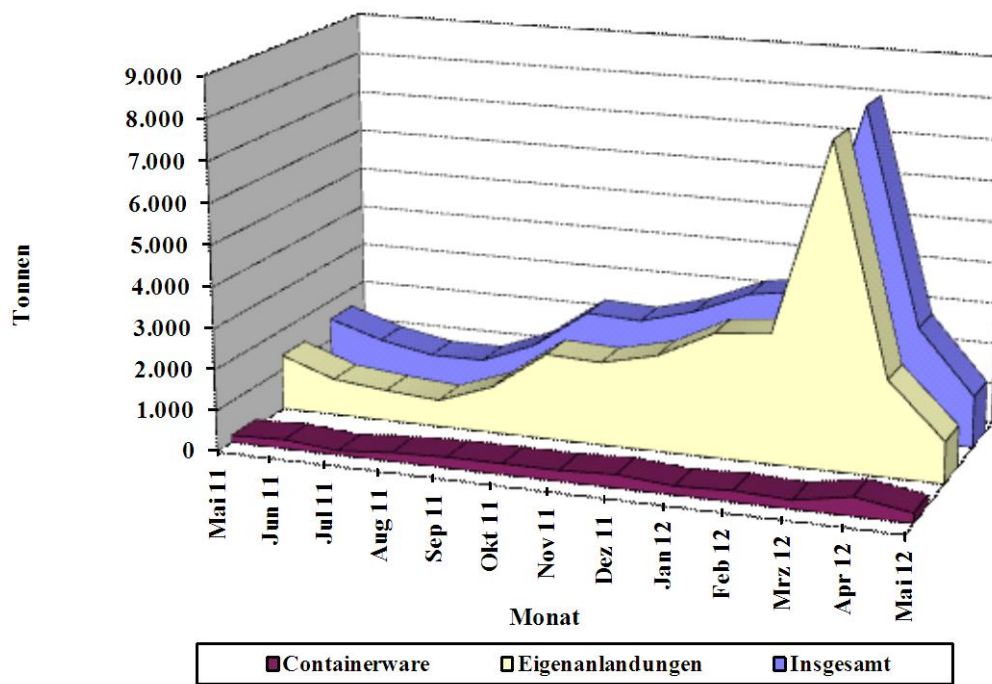

Quelle: BLE

Grafik 2

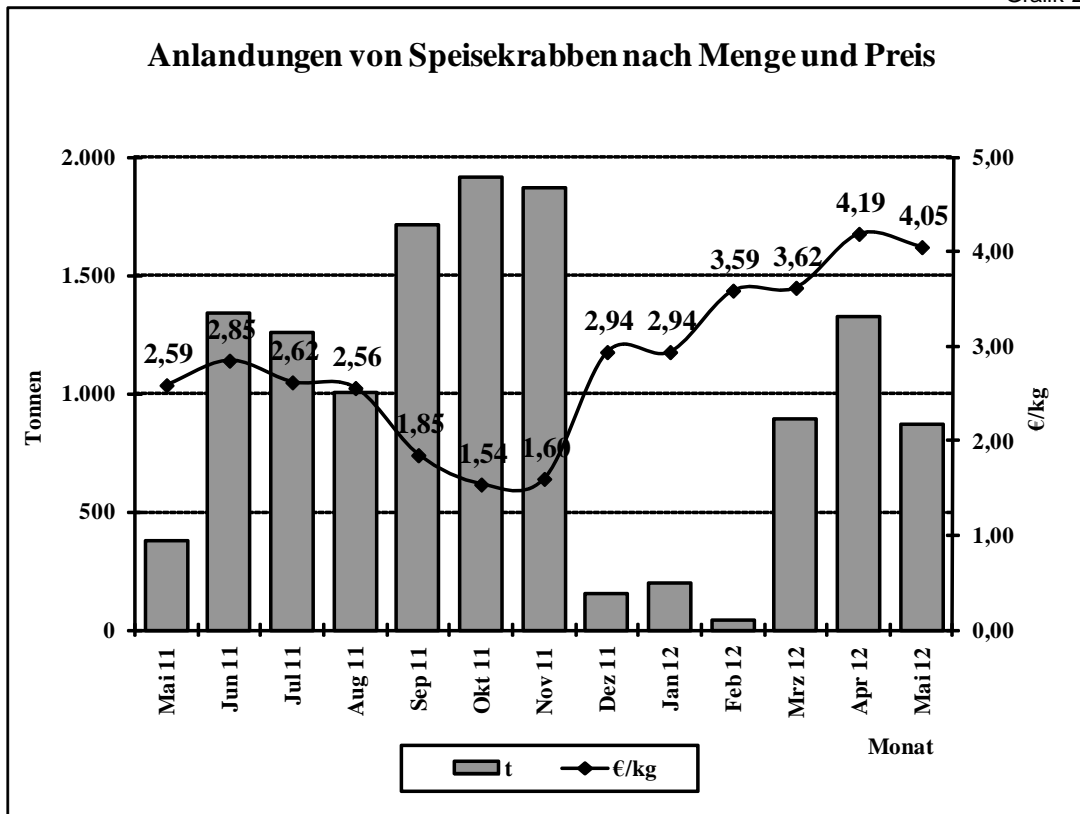

Quelle: BLE

Grafik 3

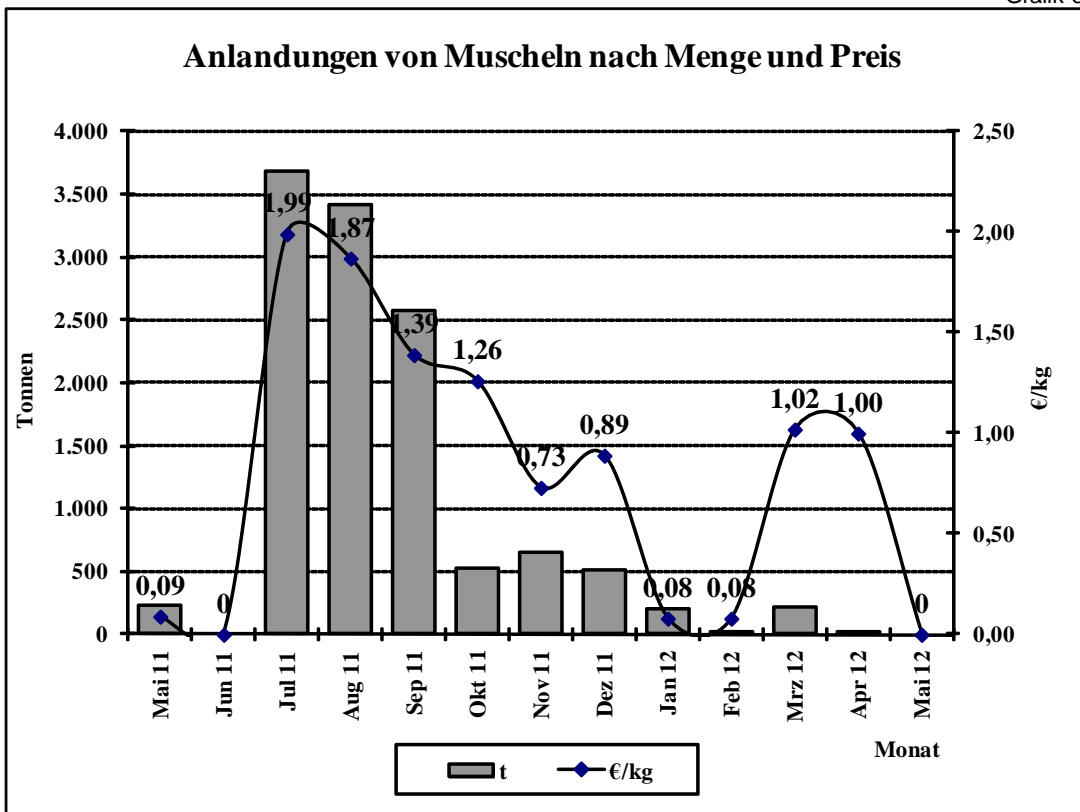

Quelle: BLE

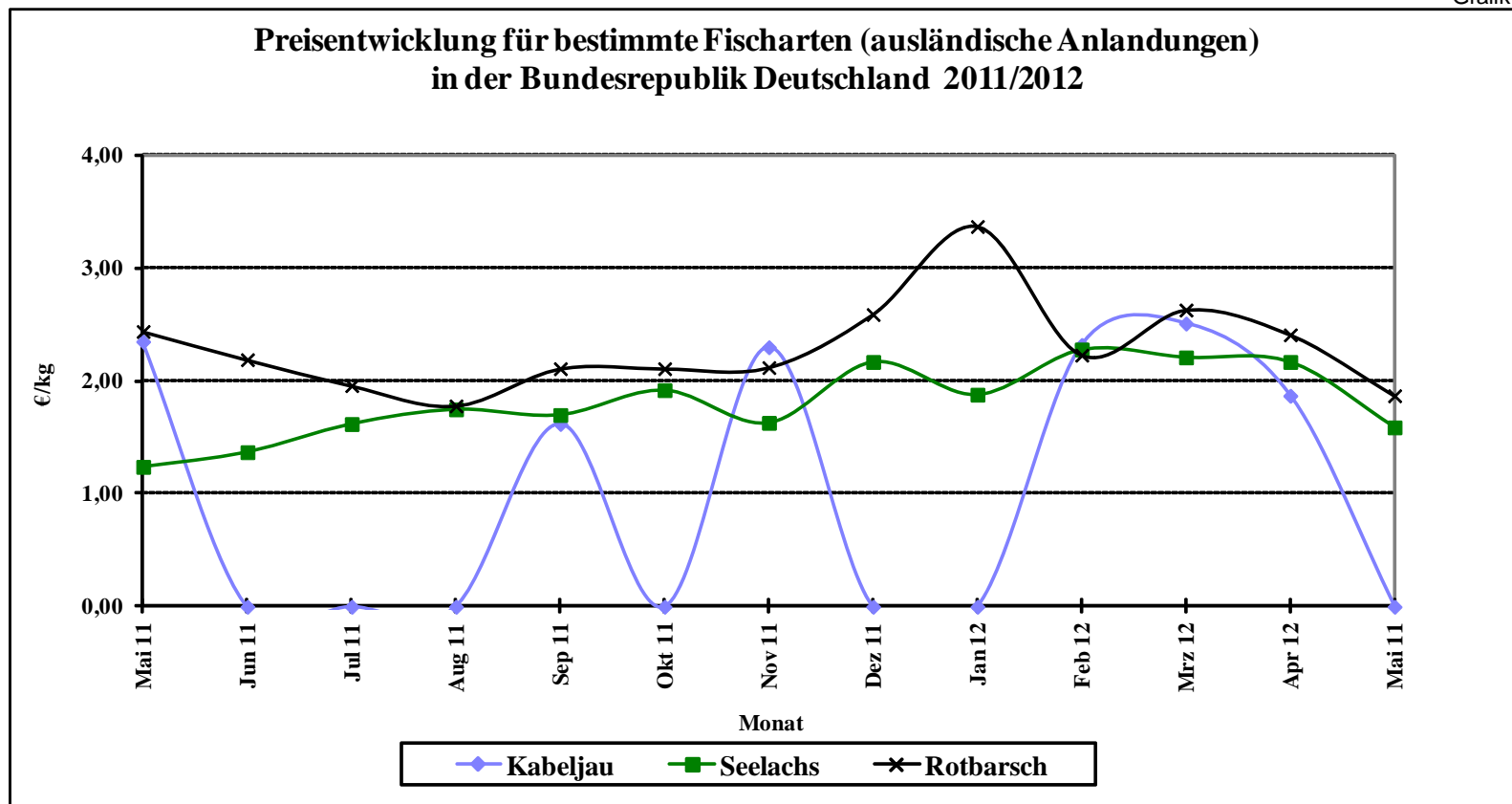

Quelle: Seefischmärkte

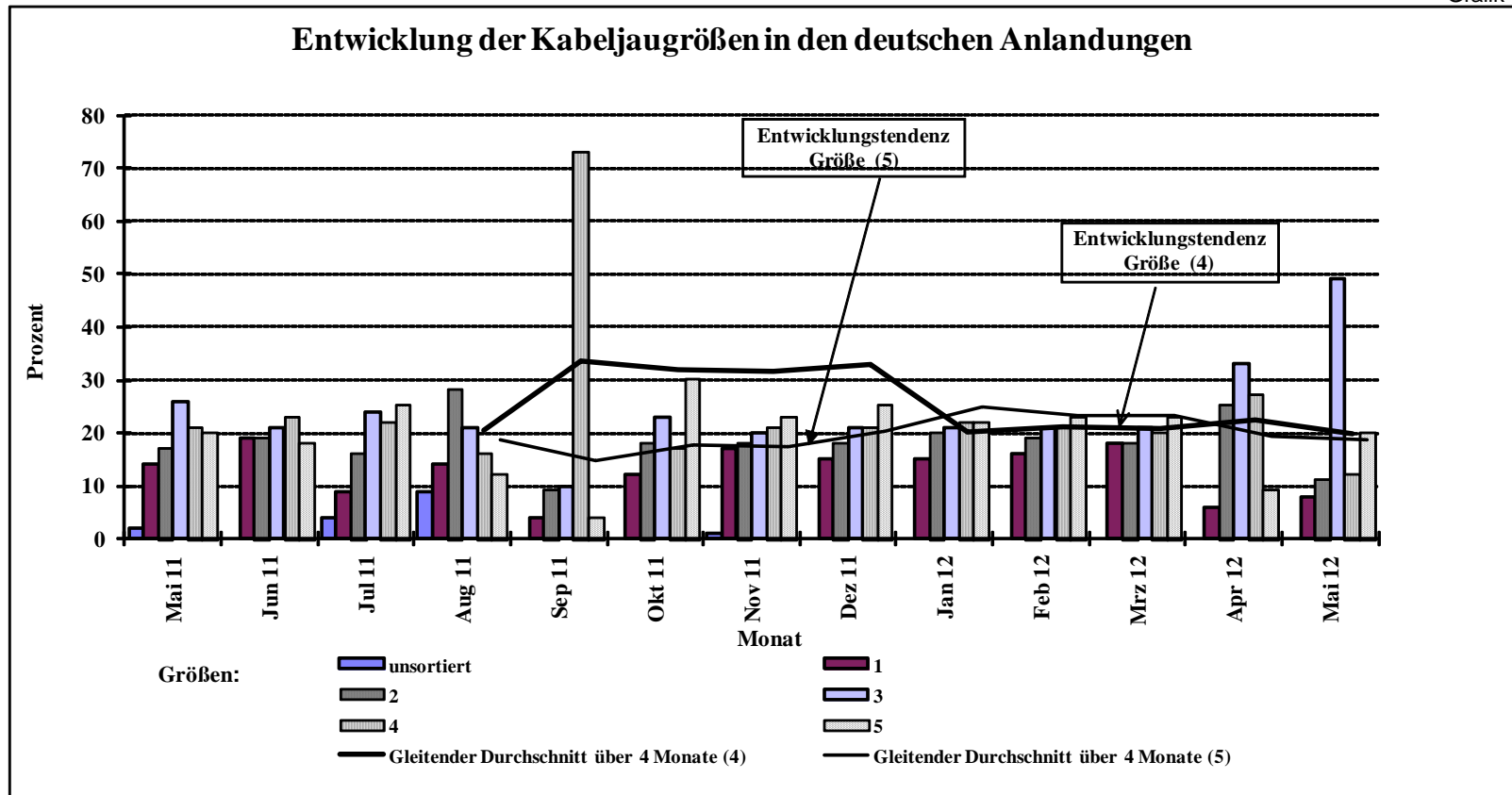

Quelle: BLE

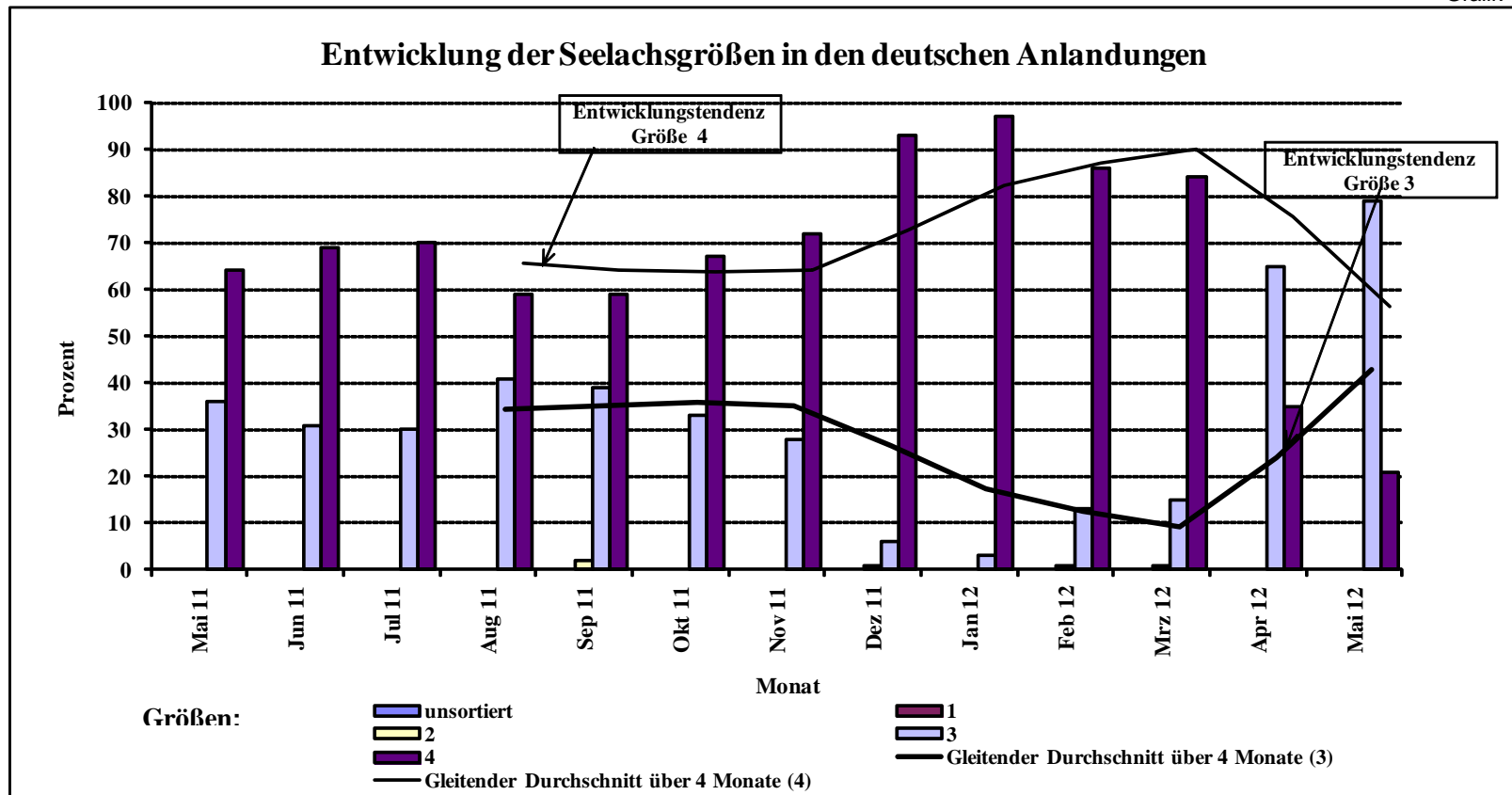

Quelle: BLE

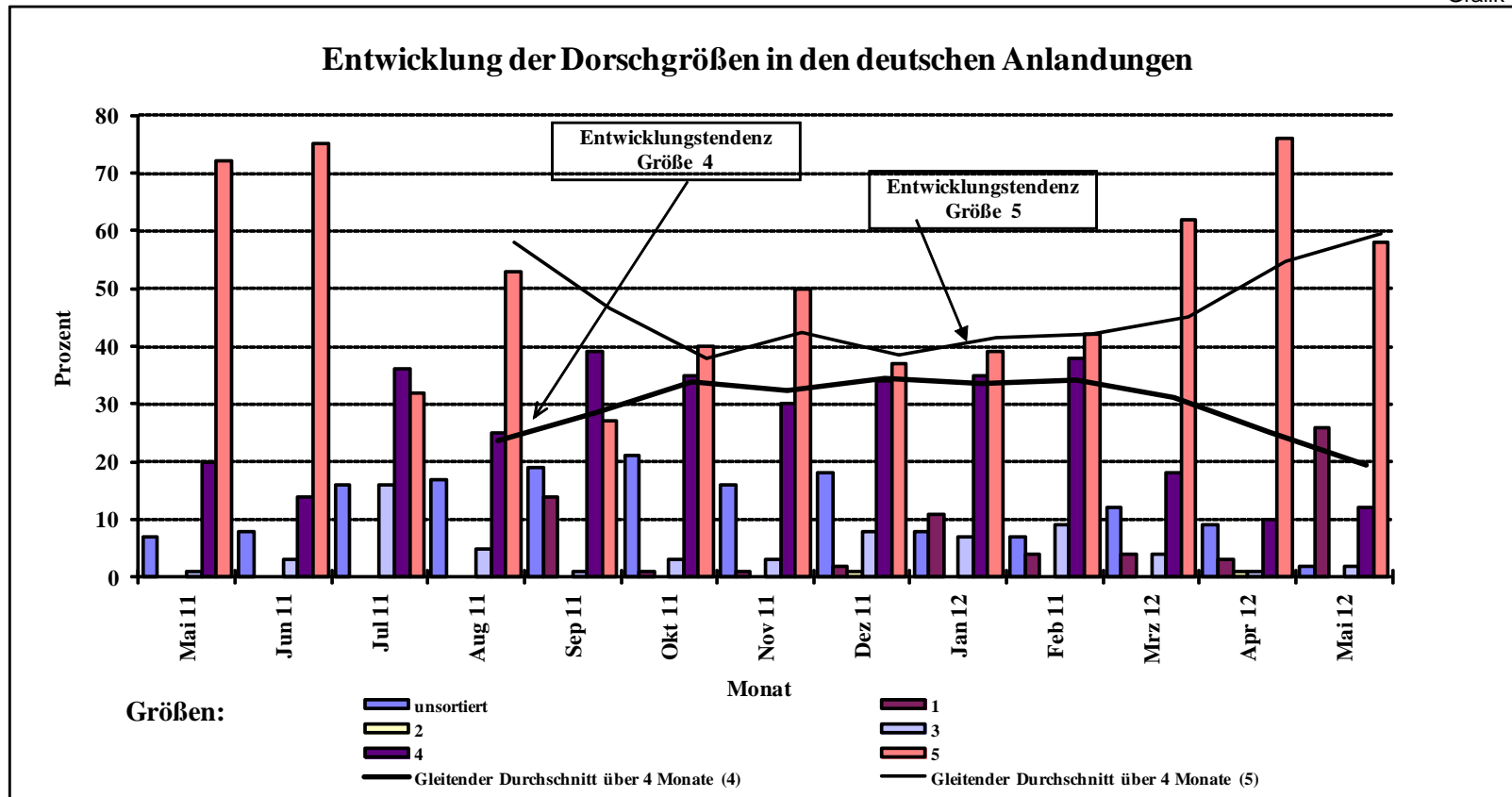

Quelle: BLE

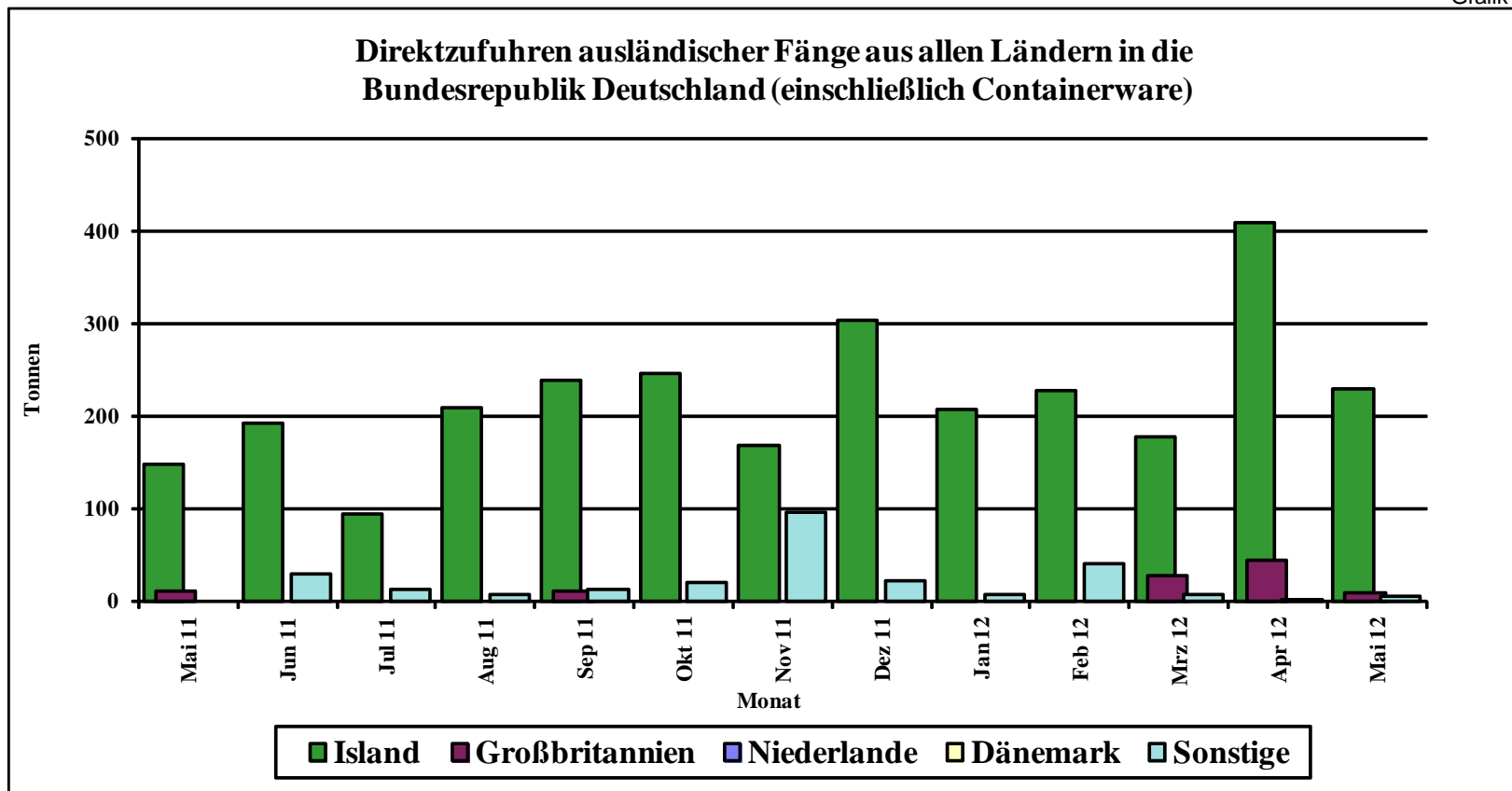

Quelle: BLE

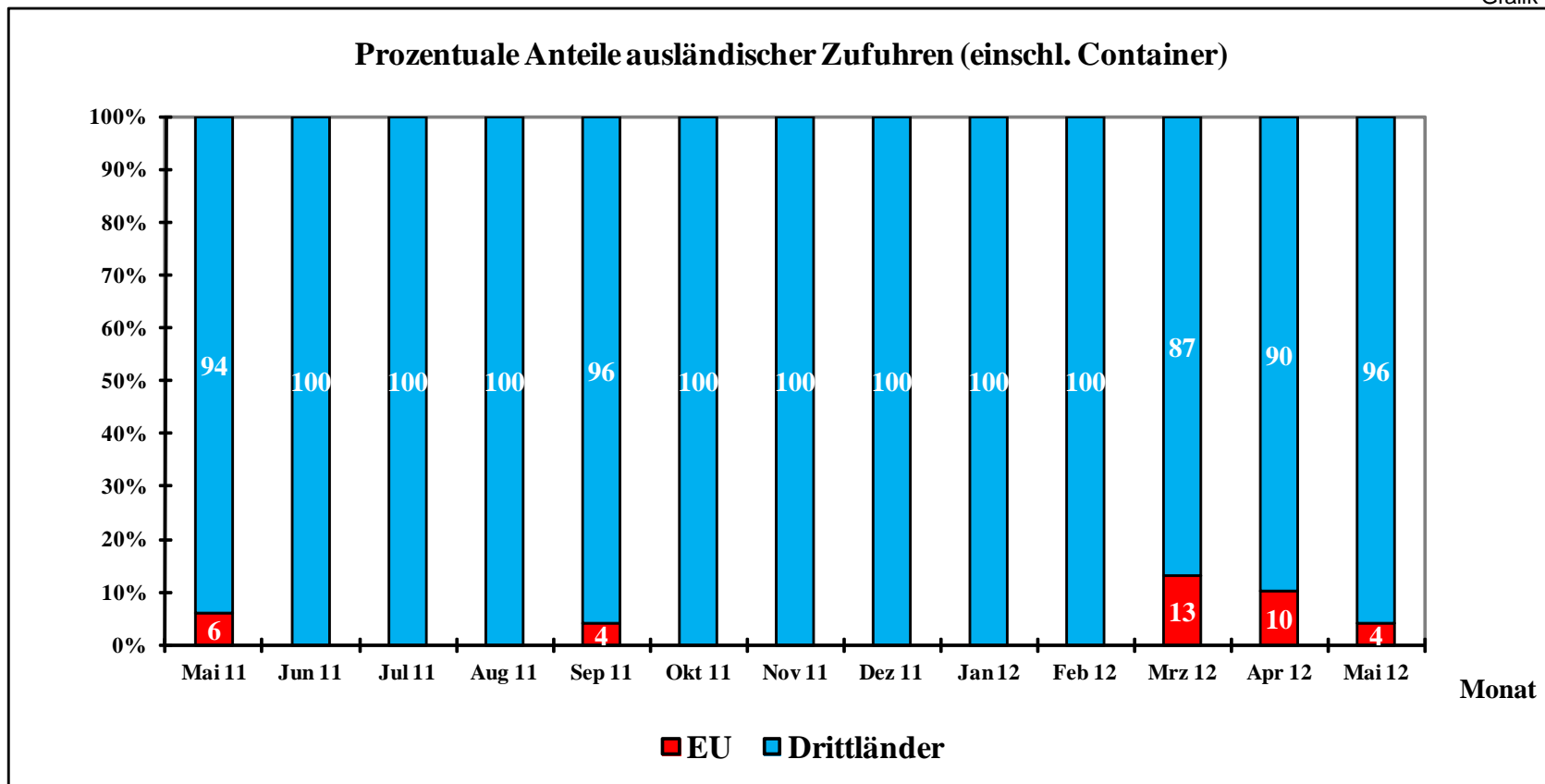

Quelle: BLE

Grafik 10

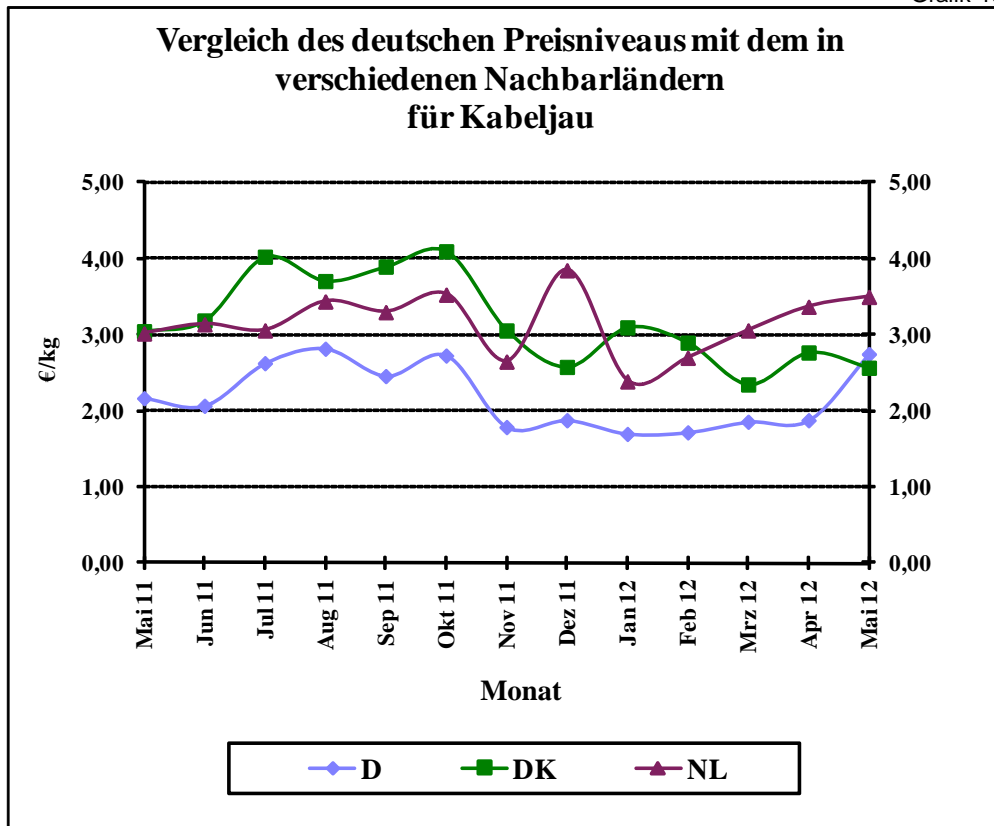

Quelle: BLE

Grafik 11

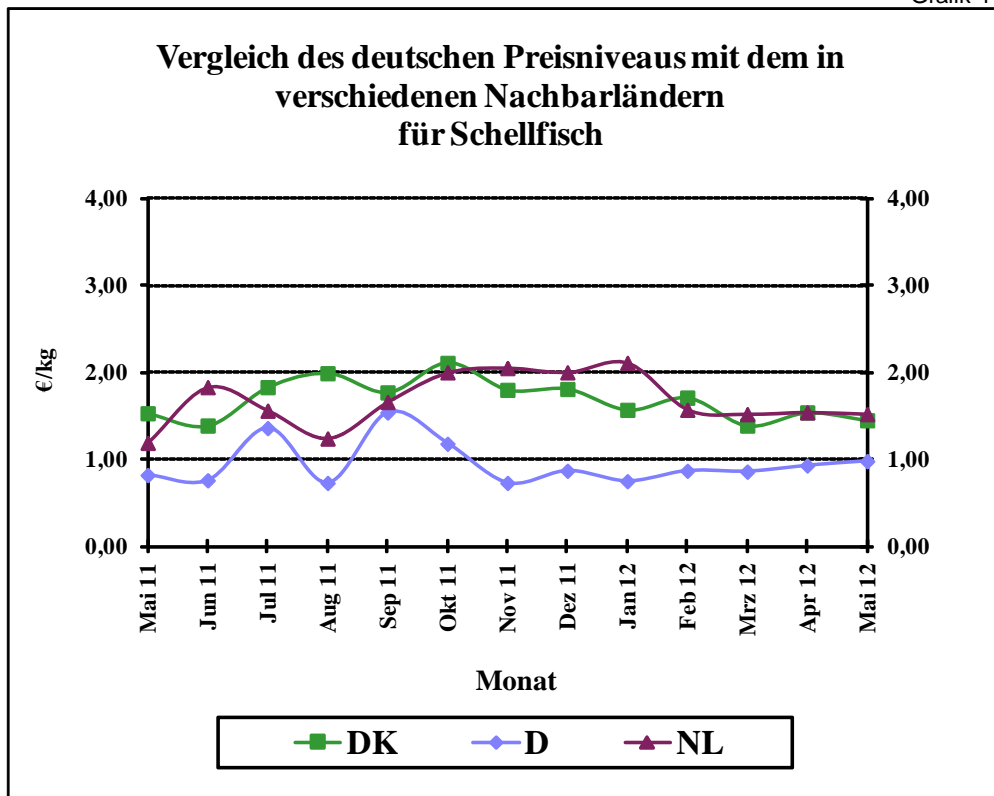

Quelle: BLE

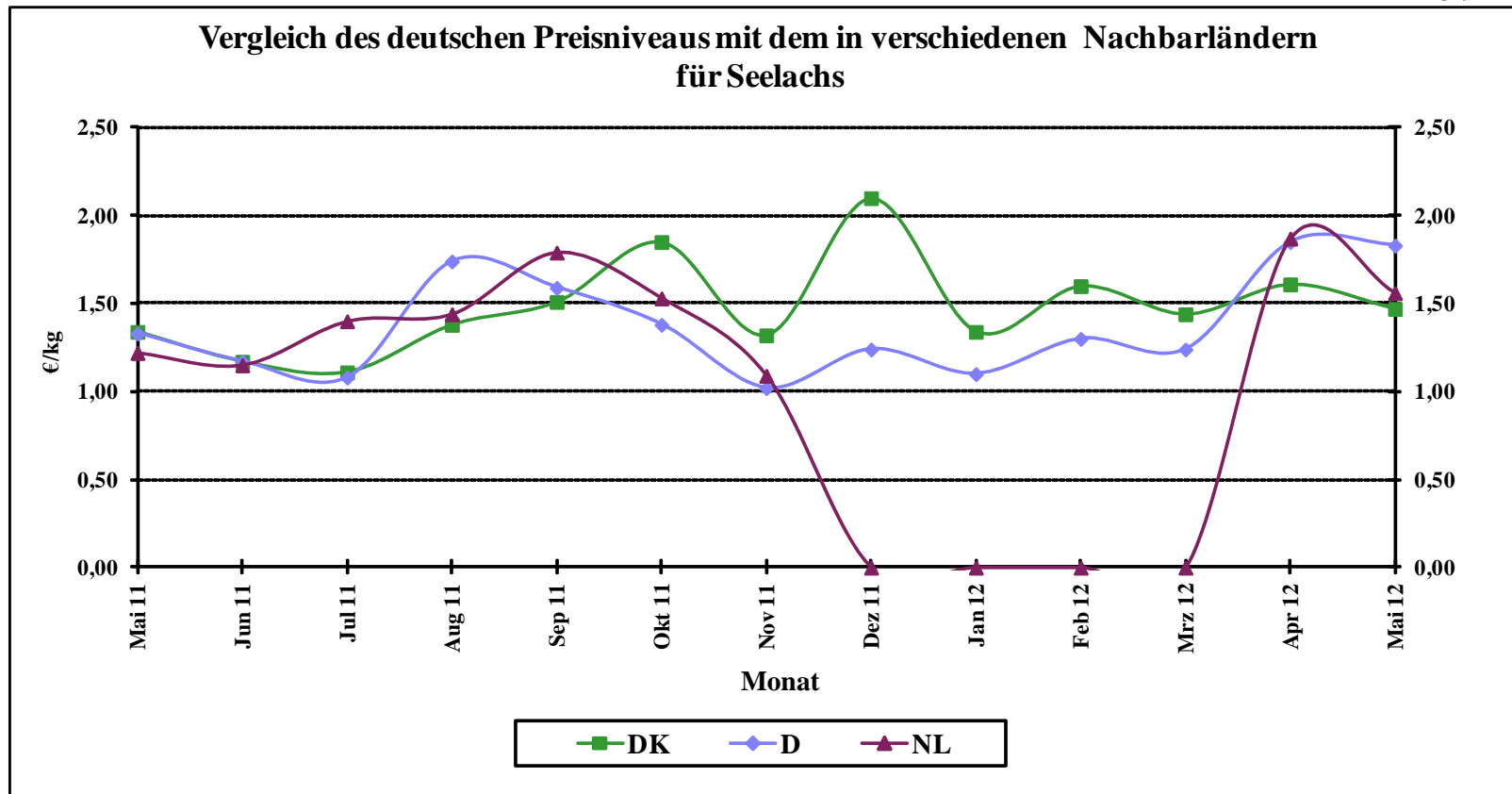

Quelle: BLE

Grafik 13

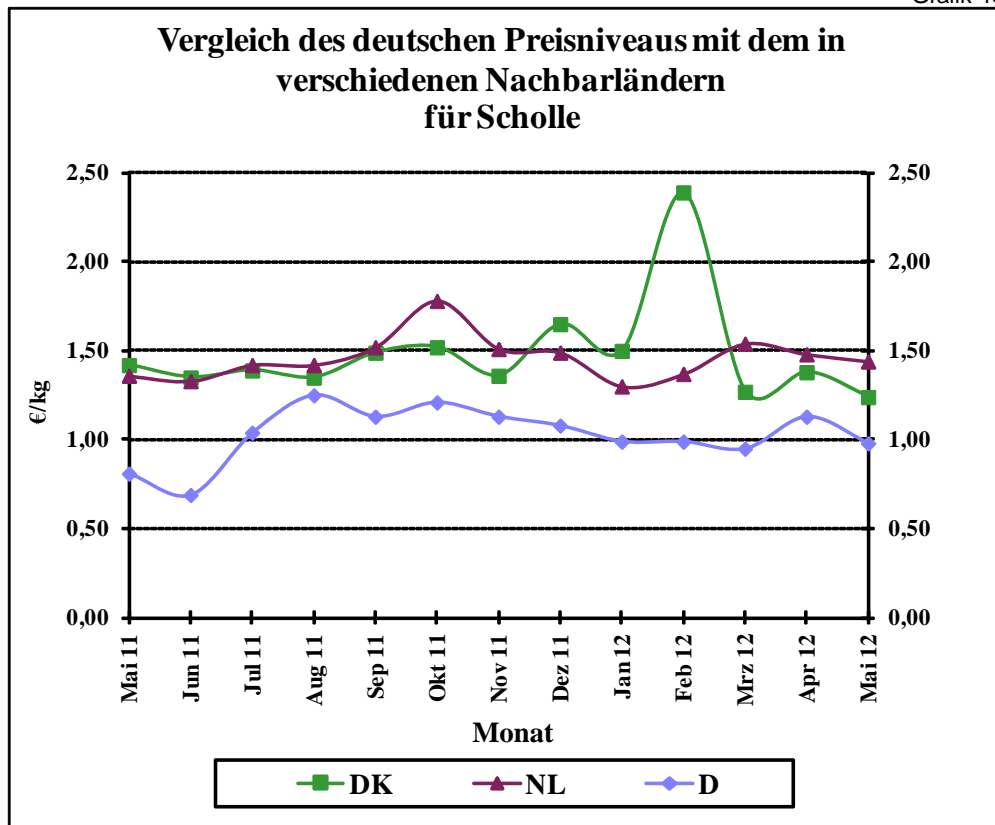

Quelle: BLE

Grafik 14

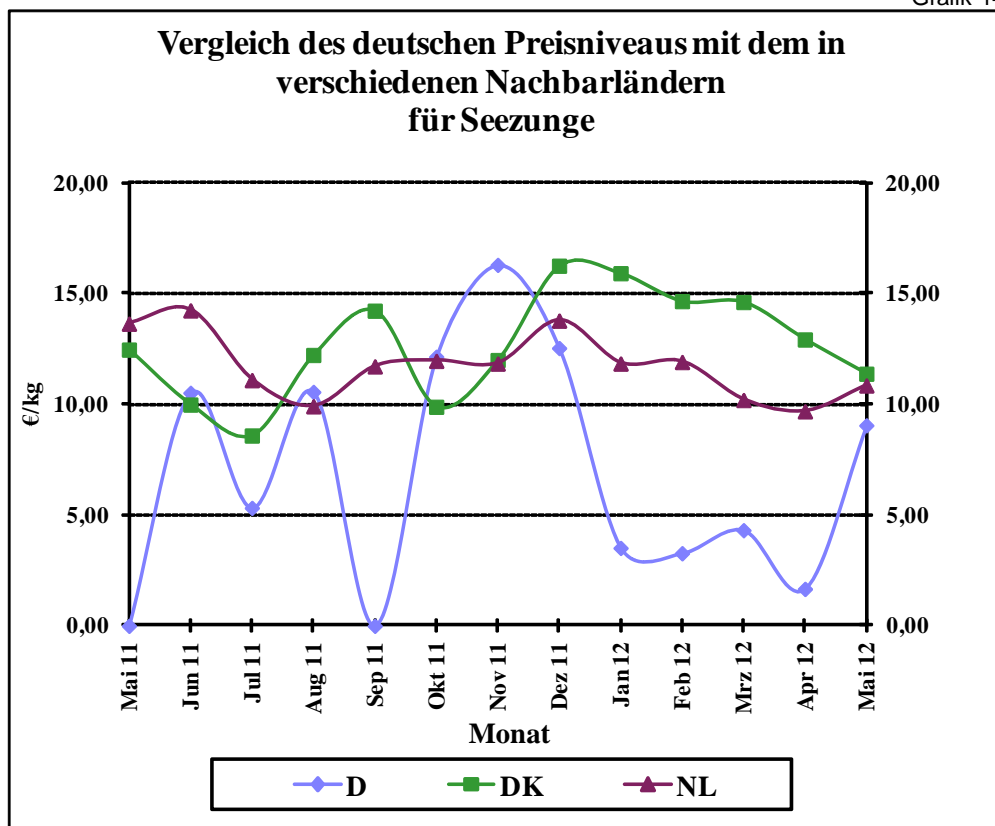

Quelle: BLE

Grafik 15a

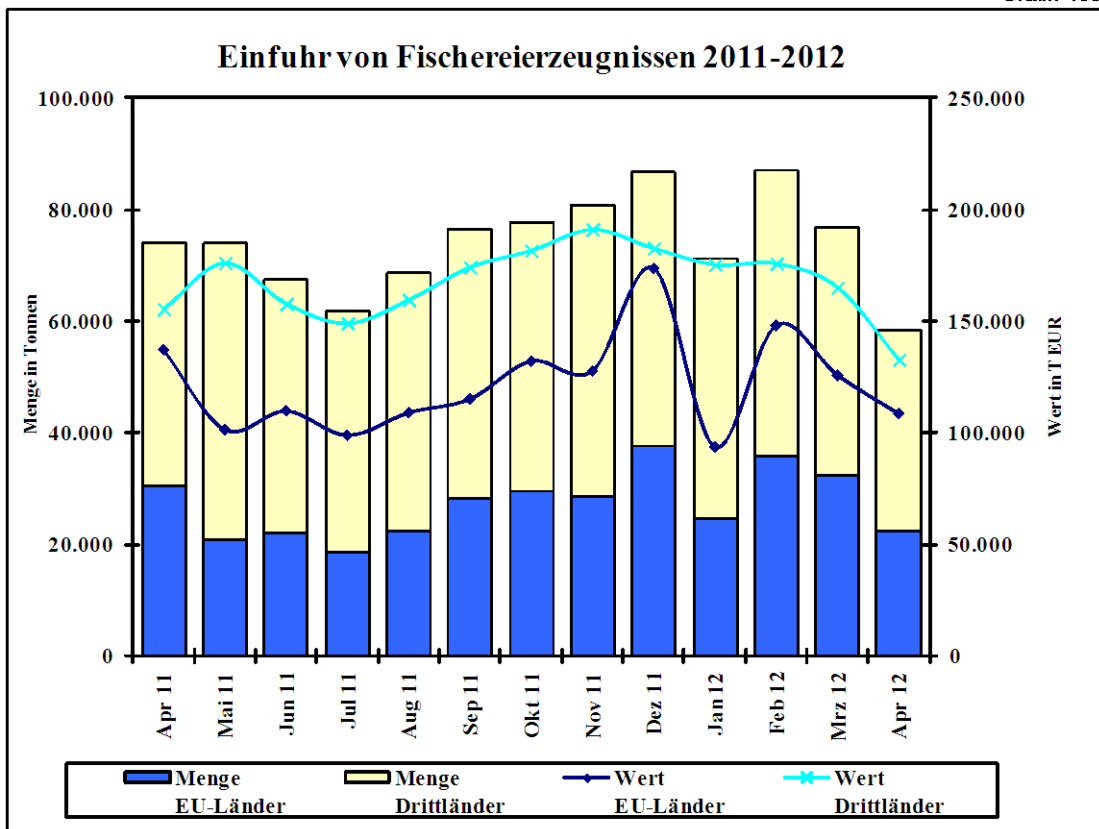

Grafik 15b

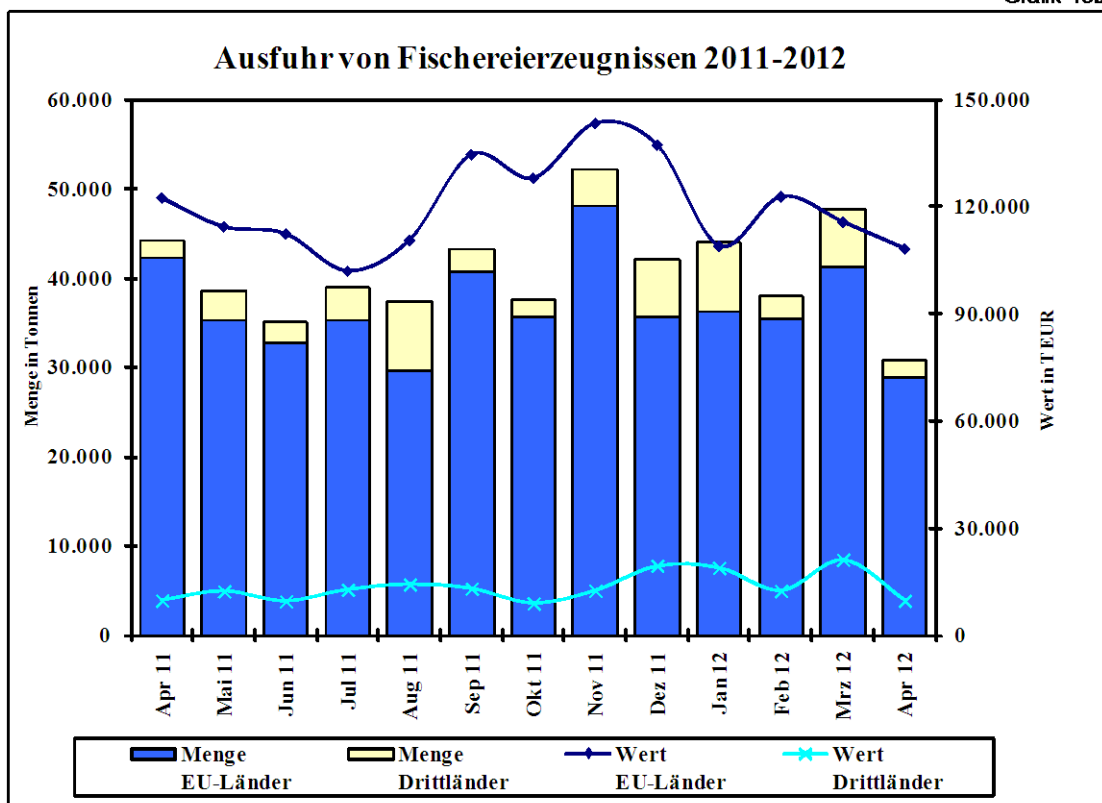

Quelle: Statistisches Bundesamt, BLE; einschl. Auslandsanlandungen

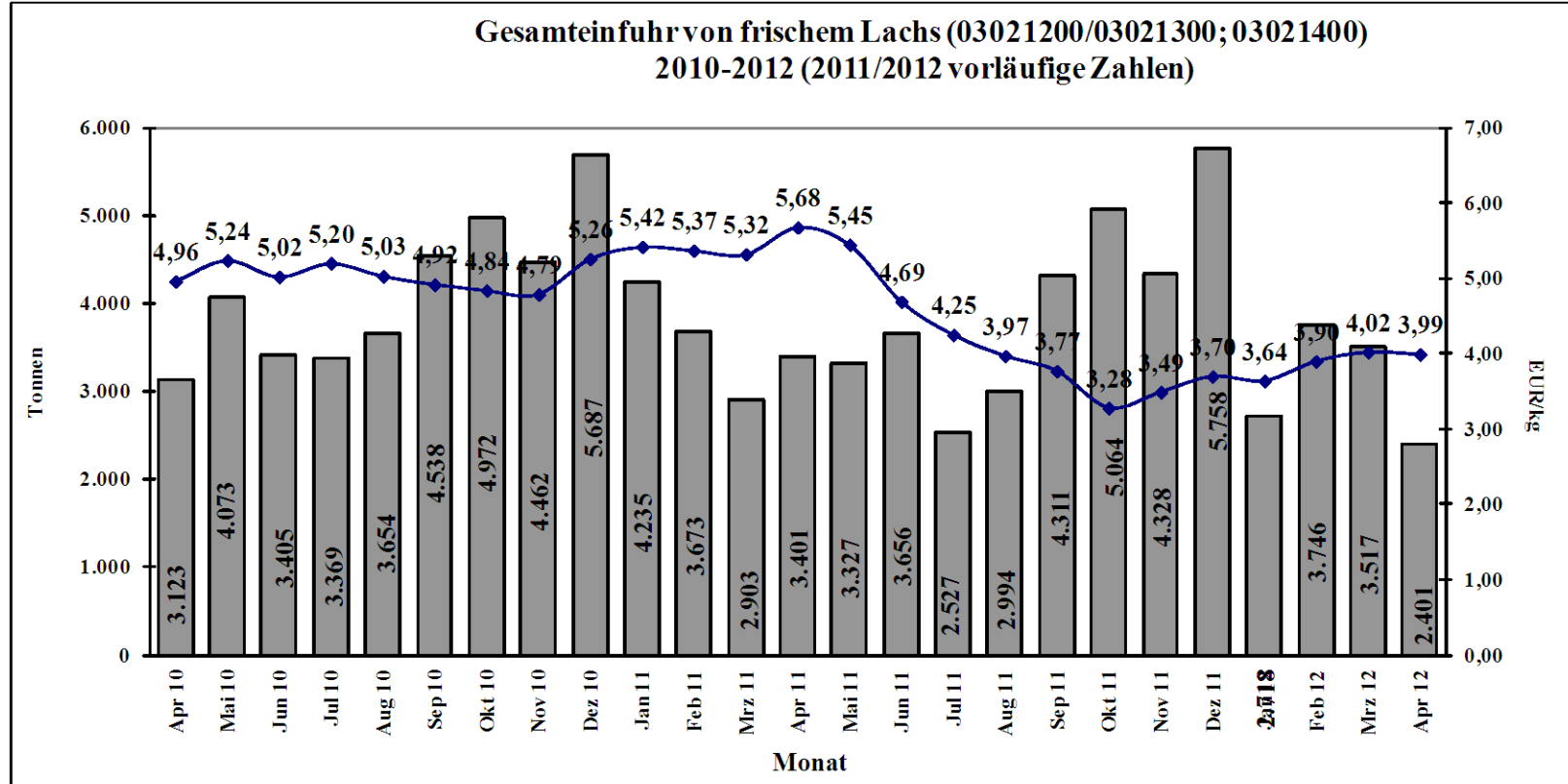

Quelle: Stat.BA, Wiesbaden

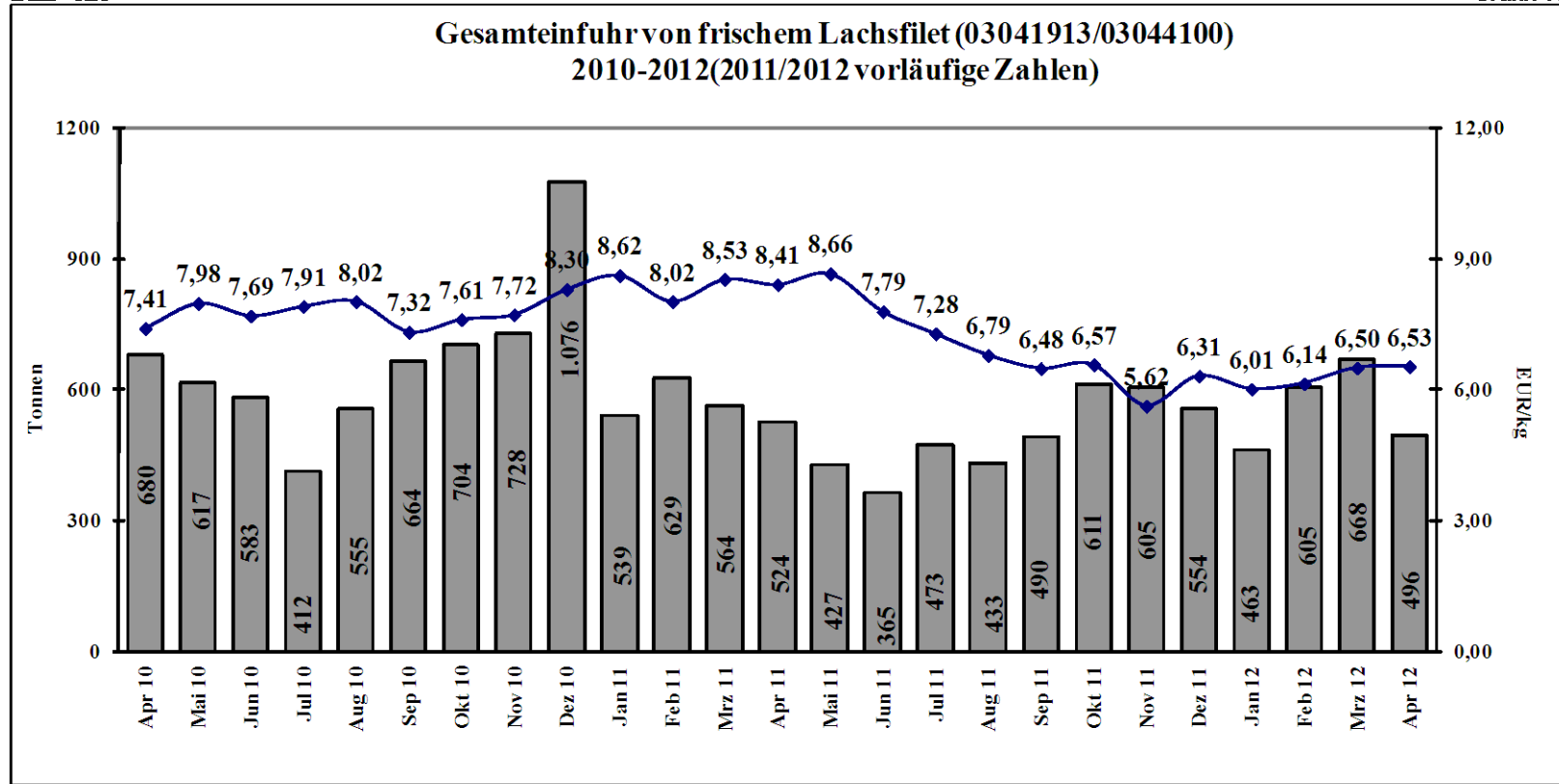

Quelle: Stat.BA, Wiesbaden