

Monatsbericht April 2012

Bericht über die Fischerei und die Marktsituation für Fischereierzeugnisse in der Bundesrepublik Deutschland

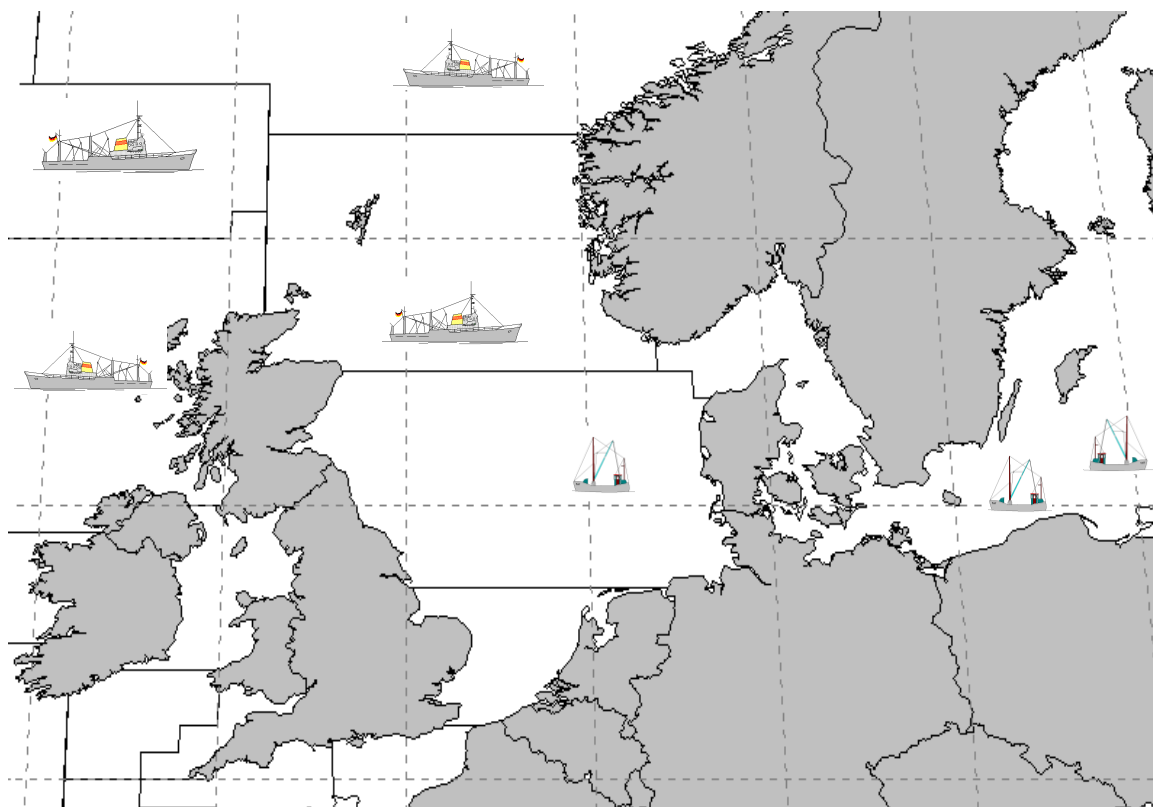

Herausgeber:

Bundesanstalt für Landwirtschaft und Ernährung
Referat 523 – Fischereikontrolle, Fischwirtschaft
Haubachstraße 86
22765 Hamburg
Tel.: (040) 30 68 60-0
Fax: (040) 30 68 60-60
www.ble.de

INHALTSVERZEICHNIS

Gesamtüberblick	2
------------------------------	----------

Teil I: Anlandungen und Interventionen.....	4
--	----------

1. Gesamtüberblick	4
--------------------------	---

1.1. Inlandsanlandungen der deutschen Seefischerei	4
--	---

1.1.1. Frischfischanlandungen deutscher Fahrzeuge im Inland.....	4
--	---

1.1.2. Frostfischanlandungen deutscher Fahrzeuge im Inland	5
--	---

1.2. Auslandsanlandungen der deutschen Seefischerei	5
---	---

1.2.1. Frischfischanlandungen deutscher Fahrzeuge im Ausland.....	5
---	---

1.2.2. Frostfischanlandungen deutscher Fahrzeuge im Ausland	5
---	---

1.3. Anlandungen von ausländischen Fahrzeugen im Bundesgebiet	5
---	---

1.4. Interventionen	6
---------------------------	---

Teil II: Außenhandel	6
-----------------------------------	----------

2.1. Einfuhr	6
--------------------	---

2.2. Ausfuhr.....	7
-------------------	---

Teil III: Tabellen und Grafiken

3.1. Tabellen

Übersicht Marktversorgung	Nr. 1
---------------------------------	-------

Anlandungen und Preise	Nr. 2-7
------------------------------	---------

Importe	Nr. 8-8.7
---------------	-----------

Exporte	Nr. 9-9.7
---------------	-----------

Fänge, Fangquoten und Fänge nach Gebieten	Nr. 10-11
---	-----------

Zollkontingente.....	Nr. 12
----------------------	--------

3.2. Grafiken

Anlandungen und Preise.....	Nr. 1-14
-----------------------------	----------

Außenhandel.....	Nr. 15-17
------------------	-----------

Fangstatistik und Marktsituation für Fischereierzeugnisse in der Bundesrepublik Deutschland

Kurzinformation April 2012

Gesamtüberblick

Anlandungen und Interventionen

- **Das Gesamtaufkommen deutscher Fischereifahrzeuge im In- und Ausland lag im April bei ca. 18.400 t. Davon entfielen auf frische Fischereiprodukte (Konsumware) 7.500 t und auf Frostware (Konsumware) 1.200 t.**
- **Deutsche Inlandsanlandungen (alle Anlandeplätze, verkaufte Konsumware) betragen im April insgesamt 5.300 t, der Anteil von Frischfisch betrug 77 %.**
- **Das Hauptsortiment deutscher Frischfischfänger bestand aus Krabben, Hering, Dorsch und Schwarzem Heilbutt. Der Durchschnittspreis für deutsche Frischware lag im April bei 2,24 Euro/kg.**
- **Für April wurden bisher 1.200 t Frostfischanlandungen von deutschen Fahrzeugen in Häfen der Bundesrepublik gemeldet. Die Anlandungen bestanden überwiegend aus Kabeljau, Seelachs und Schellfisch. Der durchschnittliche Erlös lag hier bei 3,39 Euro/kg.**
- **Die Auslandsanlandungen deutscher Fischereifahrzeuge lagen im April bei insgesamt 3.500 t. Sie bestanden fast ausschließlich aus Frischware.**
- **Deutsche Frischfischanlandungen im Ausland lagen bei rund 3.500 t. Die wichtigsten Fischarten waren Sprotte, Hering und Kabeljau. Im Mittel lag der Preis bei 0,89 Euro/kg.**
- **Im April wurden nur geringe Frostfischanlandungen im Ausland registriert.**
- **Es wurden im April keine Rücknahmen aus deutschen Frischfischanlandungen gemeldet.**

Außenhandel

- **Im März 2012 gegenüber dem Vorjahreszeitraum insgesamt 7 % geringere Importmenge; EU-Importanteil +4 % und Drittlandsimporte -13 %, Preisniveau für EU-Ware -6 % und für Drittlandswaren +9 %;**
- **Importmenge Seefrostfische 5 % unter Vorjahresniveau; Preise im Frostfischsektor leicht höher (+1 %); Einfuhren von gefrorenem Seefischfilet 6 % unter Vorjahresniveau, dabei Rückgang bei Kabeljau, Seelachs und Rotbarsch um 16 %, 23 % bzw. 46 % und Zuwächse bei Makrelenfilets um 61 %. Preis für Frostfilets +1 %; um 1 % gestiegene Menge gefrorenen Seefischfleisches bei 8 % geringeren Preisen; unveränderte Menge gefrorener ganzer Seefische bei 7 % höheren Preisen;**
- **Um 1 % gesunkene Einfuhren von frischen Seefischen; Preisniveau im Frischfischsektor auf Vorjahreshöhe; Zunahme bei ganzer Frischware um 5 %; für ganze Frischware gestiegerte Preise (+1 %); um 5 % geringere Einfuhren frischer Seefischfilets bei 2 % höheren Preisen;**
- **Heringseinfuhren 17 % unter Vorjahresniveau mit 53.000 t; frische Heringseinfuhren 17 % unter Vorjahreszeitraum; Einfuhren gefrorener Heringe lagen 26 % unter Vorjahresniveau; Heringskonserven und Halbfabrikate +1 %; insgesamt stark angestiegene Preise;**
- **Einfuhren von Süßwasserfischen 16 % niedriger als im Vorjahr bei um 8 % gesunkenen Preisen; Beim Lachs Rückgang von EU-Importen um 5 %; Drittlandsimporte -12 %; insgesamt um 13 % gefallene Preise für Lachs;**
- **Um 17 % gesteigerte Einfuhren von Sardinenkonserven, Preisniveau -1 %;**
- **Exporte von Fischereierzeugnissen beliefen sich im März 2012 auf zusammen 129.600 t (-4 %), EU-Länder haben einen Anteil von 87 %; Preis für in EU-Länder verkaufte Ware 3,07 Euro/kg, in Drittländer 3,16 Euro/kg;**
- **Exporte im Frostfischsektor von 37.300 t im März 2012; davon 13.400 t ganze Fische und 16.500 t Filets; Preis für Frostware insgesamt 2,46 Euro/kg; Exportanteil von 78 % in Gemeinschaftsländer im Frostfischsektor;**
- **Ausfuhren im Frischfischsektor im März 2012 bei 14.000 t; davon 13.400 t ganze Seefische und 600 t Seefischfilets; insgesamt Preis von 1,59 Euro/kg;**
- **Heringsexporte betragen 21.400 t bei einem Preisniveau von 1,51 Euro/kg; davon gefrorene Heringe 14.300 t und frische Heringe 1.000 t bei Preisen von 1,03 Euro/kg bzw. 0,81 Euro/kg; Heringskonserven und Halbfabrikate wurden in Höhe von 6.100 t zu einem Durchschnittspreis von 3,25 Euro/kg exportiert.**
- **Die Ausfuhren von Süßwasserfischen gingen um 15 % zurück, während die Preise um 12 % sanken.**

Teil I: Anlandungen und Interventionen

1. Gesamtüberblick

Im April 2012 landeten deutsche Fischereifahrzeuge insgesamt 18.400 t frische und gefrorene Fischereierzeugnisse im In- und Ausland an, darunter auch nicht verkaufte Ware (*Tabelle 2*). Im Vergleich zum Vorjahr sind die Anlandungen leicht rückläufig. Rund 60 % der Anlandungen wurden in deutschen Häfen gelöscht. Der Anteil von frischen Fischereierzeugnissen an den Gesamtanlandungen lag bei rund 86 %.

In Deutschland befanden sich in der Anlandemenge u.a. Krabben, Heringe, Schwarze Heilbutte und Dorsche. In den Anlandungen deutscher Fischereifahrzeuge im Ausland waren überwiegend Sprotten, Seelachse, und Heringe enthalten.

Beginnend mit *Tabelle 3* werden die weiteren statistischen Angaben zu den Einzelerzeugnissen auf Basis „verkaufte Konsumware“ ausgewiesen.

1.1. Inlandsanlandungen der deutschen Seefischerei

Die deutschen Anlandungen im Inland beliefen sich im April auf rund 5.300 t und bestanden zu 77 % aus Frischware. Der Frischfischbereich wurde mehrheitlich von Krabben, Hering, , Schwarzem Heilbutt und Dorsch bestritten. Auf dem ersten Rang im Frostfischbereich lag der Kabeljau.

1.1.1. Frischfischanlandungen deutscher Fahrzeuge im Inland

Bei den Einzelerzeugnissen bestimmten im April Krabben, Heringe, Schwarzer Heilbutt und Dorsche, das Gesamtaufkommen an Frischerzeugnissen (*Tabelle 3*). Für Hering wurde in Neu Mukran 0,30 Euro/kg bezahlt. Hier wurden im April 19 % der Heringsanlandungen gemeldet. Weitere größere Anlandungen gab es in Kappeln (0,36 Euro/kg) und in Thiessow (0,39 Euro/kg). Anlandungen von Schwarzem Heilbutt gab es im April in Cuxhafen und Bremerhaven. Der Kilopreis lag dort bei 5,19 bzw. 3,20 Euro/kg. Dorsch wurde überwiegend in Sassnitz und Heiligenhafen zu 1,04 bzw. 1,28 Euro/kg angelandet

Die **Krabbenfischer** (*Grafik 2*) holten im April rund 1.300 t Krabben ein, wovon etwa ein Drittel in Büsum angeliefert wurden. Dort wurde ein Preis von 3,96 Euro/kg gezahlt. In Norddeich verzeichnete man 4,01 Euro/kg. Für Anlandungen in Hooksiel wurden die höchsten Erlöse von durchschnittlich 4,33 Euro/kg gemeldet. Der Durchschnittspreis lag bei 4,17 Euro/kg. Er stieg somit im Vergleich zum Vorjahresmonat um 2,60 Euro und um 55 Cent über den Wert von März 2012.

In der **Muschelfischerei** (*Grafik 3*) wurden im April bisher erst 10 t registriert. Sie wurden in Hoernum/Sylt zu 1,00 Euro/kg angelandet. Leider erreichen uns die meisten Meldungen über Muschel-anlandungen oft erst, nachdem wir den aktuellen Monatsbericht erstellt haben. Die Zahlen zur Muschelfischerei können Sie somit erst im darauf folgenden Monat aus den Tabellen (Spalte Vormonat) und Grafiken entnehmen.

Im April wurden rund 300 t Dorsch vor allem in den Größenklassen 4 und 5 als E-, A- und unsortierte Ware angelandet. Die Seelachs-anlandungen in Höhe von rund 100 t wurden von den Größenklassen 3 und 4 der Frischklassen E und A bestimmt. Kabeljau wurde nur in geringem Umfang angelandet und verteilte sich in der Frischklasse E auf alle Größen (*Tabelle 3.1*).

1.1.2. Frostfischanlandungen deutscher Fahrzeuge im Inland

Im Monat April haben die deutschen Hochseefahrzeuge 1.200 t gefrorenen Fisch im Inland angelandet (Tabelle 4). Die Frostware bestand überwiegend aus Kabeljau und Seelachs. Kabeljau wurde in Bremerhaven zu einem Preis von 3,59 bzw. 2,10 Euro/kg abgesetzt. Der Durchschnittspreis für Frostware lag bei 3,39 Euro/kg.

1.2. Auslandsanlandungen der deutschen Seefischerei

Die deutschen Anlandungen im Ausland beliefen sich im April auf rund 3.500 t und bestanden fast ausschließlich aus Frischware. Auf den ersten Rängen landeten frische Sprotten, Heringe und Kabeljau. Alle Anlandungen erfolgten in der EU.

1.2.1. Frischfischanlandungen deutscher Fahrzeuge im Ausland

Die Frischfischanlandungen deutscher Fischereifahrzeuge im Ausland beliefen sich im April auf rund 3.500 t (Tabellen 5, 5.1 und 5.2). Die Anlandungen bestanden überwiegend aus Sprotte, Hering und Kabeljau bei einem Durchschnittspreis von 0,89 Euro/kg. In Grenå (DK) wurden im April 62 % der Sprotten für einen Kilopreis von 0,24 Euro abgesetzt. In den dänischen Häfen Grenå und Gedser wurden für Heringe Preise von 0,24 Euro/kg bzw. 0,29 Euro/kg erzielt. In Hanstholm und Thyborøn gab es die größten Kabeljauanlandungen. Hier wurden Preise von 3,43 bzw. 3,57 Euro/kg realisiert.

Die Frischfischanlandungen in Dänemark sind bis April gegenüber dem Vorjahr um 23 % gesunken (Tabelle 5.1). Grund hierfür ist der hohe Rückgang bei den Anlandungen von Heringen (-70 %). Auch fast alle anderen Fischarten wurden dieses Jahr bisher in geringerem Maße in Dänemark angelandet. Einzig Schollen und sonstige Fische verzeichneten Zuwächse. Das Preisniveau lag mit 0,62 Euro/kg über dem Niveau des Vorjahresmonats.

Die Anlandungen in den Niederlanden sind gegenüber dem Vorjahr um 40 % gesunken (Tabelle 5.2). Vor allem die geringeren Anlandungen von Miesmuscheln führten zu dem Rückgang. Die Schollenanlandungen sanken um 20 % und machten knapp die Hälfte der Gesamtanlandungen aus. Die Anlandungen von Steinbutt stiegen um 4 % und die Anlandungen sonstiger Fische um 66 %. Im April lag der Durchschnittspreis bei 3,25 Euro/kg und somit über dem Niveau vom Vorjahr.

1.2.2. Frostfischanlandungen deutscher Fahrzeuge im Ausland

Bisher liegen für April nur geringe Angaben über Anlandungen der Großen Hochseefischerei im Ausland vor (Tabelle 6). In Scrabster (ES) wurden 28 t Seeteufel für 3,45 Euro/kg angelandet.

1.3. Anlandungen von ausländischen Fahrzeugen im Bundesgebiet

Im April wurden bislang Anlandungen von rund 500 t von ausländischen Fahrzeugen in der Bundesrepublik Deutschland registriert. An den Seefischmärkten wurde Containerware aus Island, Großbritannien und den Färöer-Inseln angelandet. Die an den Seefischmärkten angelandete Containerware enthielt überwiegend Rotbarsch zu einem durchschnittlichen Preis von 2,41 Euro/kg.

Der Verlauf der Preisentwicklung für ausgewählte Seefischarten aus ausländischen Direktzufuhren ist in Fortsetzung der Vorjahresergebnisse in *Grafik 4* dargestellt.

Die *Grafiken 10 bis 14* zeigen einen Vergleich des Preisniveaus deutscher Märkte für wichtige Seefischereierzeugnisse mit denen in europäischen Nachbarländern.

1.4. Interventionen

Im April 2012 wurden keine Frischfischrücknahmen deutscher Fahrzeuge in deutschen oder ausländischen Häfen registriert.

Teil II: Außenhandel

2.1. Einfuhr

von Januar bis März 2012 lagen die Importe von **Fisch, Krebs- und Weichtieren** 7 % unter dem Niveau des Vorjahres. Die Preise für eingeführte Waren stiegen dabei im Mittel um 3 %. Der Anteil der Einfuhrmengen aus Drittländern betrug 60 %. Wichtigste Herkunftsländer waren Norwegen, die VR China, Dänemark, Polen und die USA.

Die **Frostfischimporte** betrugen im ersten Quartal 2012 48.400 t. Sie lagen damit um 1 % unter dem Vorjahresniveau. Die Gesamtimporte von **Frostfilets** wurden mit rund 57.700 t 6 % niedriger registriert. Die Filets machten einen Marktanteil von 81 % am gesamten Frostfischsektor aus. Das Preisniveau für Filets lag 1 % über Vorjahreshöhe. Die Einfuhren von Makrelenfilet stiegen um 61 % an. Rotbarscheinfuhren und die Einfuhren von Seelachsfilets verringerten sich dagegen um 46 bzw. 23 %. Pazifischer Pollack ist mit einem Anteil von 65 % Spitzenreiter in diesem Segment. Die Einfuhren dieser Ware stammten vorwiegend aus der VR China und den USA.

Die Importe von **gefrorenem Fischfleisch** betrugen bisher 4.500 t (+1 %) bei um 8 % verminderten Preisen. Die Einfuhren von Pazifischem Pollack stiegen um 80 %. Kabeljau verzeichnete einen Rückgang der Importe um 22 %. Pazifischer Pollack ist die bedeutendste Fischart in diesem Segment. Er wurde überwiegend aus den USA eingeführt.

Die Einfuhren **ganzer gefrorener Seefische** beliefen sich, wie im Vorjahreszeitraum, auf 9.000 t. Die Preise stiegen um 7 %. Auffällige Mengensteigerungen gab es bei den Einfuhren von gefrorenen Makrelen (+156 %). Importe von gefrorenem Kabeljau gingen um 59 % zurück. Der Import von Blauem Wittling kam fast vollständig zum Erliegen. Wichtigste Fischart in diesem Segment sind Makrelen.

Bei **frischen Seefischen** lagen die Einfuhren bis März um 1 % unter den Importen des Vorjahreszeitraums. Bei den Frischfischeinfuhren **ganzer Seefische** (einschl. Fleisch) nahmen die Importe um 3 % zu. Seelachsimporte sanken um 8 %. Rotbarschimporte brachen um 50 % ein; Kabeljaueinfuhren sanken um 5 %. Kabeljau wurde hauptsächlich aus Norwegen eingeführt. Die Importpreise dieser ganzen Frischfische stiegen im Mittel gegenüber dem Vorjahreszeitraum um 7 %.

Die **Frischfiletimporte** lagen 5 % unter Vorjahreshöhe. Rotbarsch und Seelachs wurden 15 % bzw. 17 % weniger gegenüber dem Vorjahr eingeführt. Die Importe von „anderen Filetarten“ lagen auf Vorjahresniveau. Wichtigste Lieferländer dieser nicht detaillierter ausgewiesenen Frischfilets waren die Niederlande und Sri Lanka. Die Preise stiegen gegenüber dem Vorjahreszeitraum um 2 %.

Die Einfuhr von **Heringen** (einschließlich Heringskonserven und Halbfabrikaten) sank im Berichtszeitraum um 17 % gegenüber dem Vorjahr. Der Preis der Heringsimporte erhöhte sich gegenüber dem Vorjahr um 26 %. Der größte Teil der gefrorenen Heringe wurde aus Norwegen importiert. Bei frischen Heringen war Dänemark Hauptexporteur. Die Einfuhren gefrorener Heringe sanken um 26 %, die von frischen um 17 %. Ganze frische Heringe wurden 11 % mehr, frisches Heringsfleisch 82 % weniger eingeführt.

Die Importe von **Süßwasserfischen** verringerten sich gegenüber dem Vorjahr um 16 %. Wichtigste gehandelte Artengruppe waren die Lachse, deren Zufuhren 10 % unter dem Vorjahresniveau lagen. Die Importmenge für gefrorene Filets lag 22 % unter dem Niveau des Vorjahres. Einfuhren gefrorener ganzer Lachse sanken um 26 % bei um 1 % steigenden Preisen. Während die Frostfilets vornehmlich aus China und Norwegen importiert wurden, kamen die ganzen Frostlachse hauptsächlich aus den USA. Die Importe von frischen Lachsfilets lagen auf Höhe des Vorjahres bei um 25 % geringerem Preis. Norwegen und Dänemark waren Hauptlieferländer frischer Lachsfilets. Die Einfuhr von Welsen belief sich bis Ende März auf 6.200 t. Unter dieser Position werden seit Beginn des Jahres neben Pangasius auch die Welsarten Clarias, Ictalurus und Silurus geführt. Hierfür wurden durchschnittlich 2,42 Euro bezahlt. 90 % der Welseinfuhren stammten aus Vietnam. Nilbarsch wurde vor allem aus Tansania eingeführt, während Tilapien hauptsächlich aus China zu uns kamen.

Bei den Einfuhren **fischindustrieller Fertigerzeugnisse** stiegen die vor allem aus Polen nach Deutschland gelieferten Heringskonserven und -halbfabrikate gegenüber dem Vorjahreszeitraum um 1 %. Einfuhren von Thunfisch- und Bonitenkonserven verfehlten das Vorjahresniveau um 6 %. Wichtigste Lieferanten waren bei dieser Ware die Philippinen und Papua-Neuguinea. Die Sardinenkonserveneinfuhr sank um 1 %. Hauptlieferland hierfür war Marokko. Die Einfuhren von Räucherlachs, die ebenfalls überwiegend aus Polen kamen, sanken um 5 % bei 14 % geringeren Preisen.

2.2. Ausfuhr

Die Ausfuhren von Fischen, Krebs- und Weichtieren (inkl. Auslandsanlandungen) betrugen im ersten Quartal 2012 129.600 t (-4 %), wobei der Preis im Durchschnitt bei 3,08 Euro/kg (+3 %) lag. Der Anteil der in EU-Länder ausgeführten Waren betrug 87 %. Für diese Ausfuhren wurden 3,07 Euro/kg gezahlt. Der Handel mit Drittländern erfolgte zu einem Durchschnittspreis von 3,16 Euro/kg. Haupthandelspartner waren die Niederlande, Frankreich und Dänemark.

Mit 37.300 t (-13 %) war die Frostware das stärkste Segment im Exportgeschäft. Die Exporte von **Frostfilets** betrugen bis März 2012 16.500 t (-7 %). Der größte Teil davon wurde auf dem europäischen Binnenmarkt verkauft (95 %). Die Exporte von Pazifischem Pollack hatten einen Anteil von 53 % am Filetgeschäft. Sie betrugen 8.700 t (+16 %) bei einem Preis von 2,53 Euro/kg (-7 %). Der größte Teil wurde nach Frankreich und Polen exportiert. Kabeljaufilet hatte einen Anteil von 17 %. Diese Exporte, die hauptsächlich nach Großbritannien und Frankreich gingen, betrugen 2.900 t (-25 %). Seelachsfilet wurde in Höhe von 1.200 t (-41 %) exportiert, vornehmlich nach Polen. Für TK-Filets wurden von Januar bis März 2012 allgemein 3,39 Euro/kg gezahlt.

Die Exportmenge von **gefrorenen ganzen Seefischen** betrug bis März 2012 20.200 t und lag somit um 18 % unter dem Vorjahreswert. Die stark zurückgegangenen Stöcker- und Makrelenausfuhren führten zu diesem Ergebnis. Sie lagen mit 2.500 bzw. 7.400 t 73 bzw. 31 % unter dem Vorjahreswert. Die Ausfuhren von Schwarzem Heilbutt erhöhten sich auf 1.500 t (+78 %). Von gefrorenem Kabeljau wurden rund 1.300 t ausgeführt. Der Exportpreis betrug insgesamt 1,73 Euro/kg.

Die Ausfuhrmenge von **gefrorenem Seefischfleisch** belief sich auf rund 600 t (+4 %). Fleisch vom Seelachs verzeichnete sinkende Preise. Pazifisches Pollackfleisch verteuerte sich um 2 %.

Die Exporte von frischen Seefischen betragen von Januar-März 2012 rund 14.000 t (-14 %). Hierbei dominierte das Handelsgeschäft mit **frischen ganzen Fischen** mit einer Menge von 13.400 t und einem Ausfuhrpreis von 1,25 Euro/kg. Wichtigste Fischart in diesem Segment ist der Seelachs. Die Ausfuhren von **Frischfischfilet** beliefen sich hingegen auf nur 600 t bei einem Preis von 9,79 Euro/kg (-65 %). In dieser Produktgruppe bewegten sich die Ausfuhren auf allgemein niedrigem Niveau, wobei 55 % auf nicht näher bestimmte Filetarten entfielen. Frischfisch fand hauptsächlich in Dänemark seinen Absatz.

Die **Heringsexporte** beliefen sich auf 21.400 t (+20 %), wobei ganze, gefrorene Heringe überwiegend in die Niederlande gingen. Gefrorene und frische Heringe wurden zu 1,03 Euro/kg bzw. 0,81 Euro/kg ausgeführt. Heringskonserven und Halbfabrikate wurden gegenüber dem ersten Quartal 2011 um 14 % weniger ausgeführt und konnten 33 % höhere Preise erzielen.

Die Ausfuhren von **Süßwasserfischen** betragen 13.000 t und somit 15 % weniger als im Vergleichszeitraum 2011. Der Durchschnittspreis von 6,09 Euro/kg lag 12 % unter Vorjahresniveau. Wichtigste Fischartengruppe waren die Lachse, deren Ausfuhren sich auf 9.200 t beliefen. Der Preis für diese Fische betrug durchschnittlich 6,80 Euro/kg (-14 %). Gefrorene Lachsfilets gingen überwiegend nach Frankreich. Die Exportmenge für diese Ware betrug 1.400 t bei einem Preis von 8,53 Euro/kg. Von den vornehmlich nach Frankreich ausgeführten frischen Lachsfilets wurden 900 t mit einem Preis von 6,87 Euro/kg festgestellt. Ausfuhren von frischem ganzen Lachs wurden in Höhe von 4.300 t zu einem Preis von 3,77 Euro/kg registriert. Hauptabnehmer für frischen ganzen Lachs war ebenfalls Frankreich. Von den bisher importierten 6.200 t Wels(einschließlich Pangasius) wurden 2.100 t wieder ausgeführt. Hauptabnehmer waren Polen und Österreich.

Unter den **fischindustriellen Fertigerzeugnissen** exportierte die Bundesrepublik Deutschland von Januar-März 2012 15.600 t (+7 %) tiefgefrorene, panierte Fischfilets. Diese Ware wurde vorwiegend nach Großbritannien geliefert. Die Ausfuhren von Thunfisch- und Bonitenkonserven betragen 2.400 t (-14 %), wobei ein Großteil nach Österreich und Belgien ging. Räucherlachs wurde vornehmlich nach Österreich ausgeführt. Diese Ausfuhren beliefen sich auf 1.800 t (-24 %).

Marktversorgung der Bundesrepublik Deutschland mit Fisch und Fischereierzeugnissen*
Fanggewicht

Monat	Einfuhr in t	Inlandsanlandung in t	Ausfuhr in t	Auslandsanlandungen in t	Inlandsverwendung in t
Januar 11	165.568	4.856	88.683	4.814	86.555
Februar 11	188.761	7.449	83.648	13.790	126.352
März 11	178.989	11.565	74.982	12.569	128.141
April 11	157.436	7.623	76.794	5.637	93.901
Mai 11	159.858	3.022	72.459	6.100	96.521
Juni 11	146.061	2.645	69.245	2.800	82.260
Juli 11	136.838	7.165	70.447	9.815	83.371
August 11	149.296	7.289	73.339	6.326	89.572
September 11	158.398	7.274	82.731	6.381	89.322
Oktober 11	164.761	15.441	73.553	9.951	116.600
November 11	172.819	9.071	92.982	11.488	100.396
Dezember 11	177.760	8.197	80.054	12.084	117.987
Januar 12	150.537	9.551	80.250	7.758	87.595
Februar 12	177.441	4.948	76.212	3.714	109.891
März 12	157.031	12.633	83.050	6.617	93.231
April 12					
Mai 12					
Juni 12					
Juli 12					
August 12					
September 12					
Oktober 12					
November 12					
Dezember 12					
Summe 2012:	485.009	27.132	239.513	18.089	290.717
Vorjahreszeitraum:	533.317	23.870	247.312	31.172	341.047

Quelle: BLE, Statistisches Bundesamt, vorläufige Zahlen

* ohne deutsche Binnenfischerei
Anlandungen Konsumware

Gesamtanlandungen deutscher Fischereifahrzeuge

	Berichtsmonat April 2012			Vorjahresmonat April 2011			Vormonat März 2012			Fortschreibung						Veränderung 12/11 in %	
	t	TEUR	€/kg	t	TEUR	€/kg	t	TEUR	€/kg	01.01.- 30.04.2012			01.01.- 30.04.2011			Menge	Preis
										t	TEUR	€/kg	t	TEUR	€/kg		
Insgesamt	18.376,0	16.478,9	-	18.799,0	12.374,7	-	28.782,3	18.261,5	-	72.396,0	54.833,7	-	73.973,3	58.120,7	-	-2,1	-
Blauer Wittling	2.820,3	0,0	0,00	0	0	0	2.186,0	0,0	0,00	5.006,3	0,0	0,00	235,0	70,5	0,30	.	.
Sprotte	2.466,4	579,4	0,23	2.574,7	680,6	0,26	3.840,6	884,3	0,23	9.426,6	2.180,5	0,23	9.943,7	2.667,1	0,27	-5,2	-13,8
Hering	1.653,9	599,8	0,36	3.396,8	1.403,5	0,41	6.392,6	2.606,7	0,41	11.058,0	4.150,9	0,38	9.810,5	3.632,3	0,37	12,7	1,4
Makrele	354,8	0,3	0,00	0	0	0	2.147,4	0,0	0,00	9.379,5	6.407,9	0,68	15.362,2	13.147,2	0,86	-38,9	-20,2
Spanische Makrele	3,7	0,0	0,00	425,1	0,0	0,00	204,2	0,0	0,00	207,9	0,0	0,00	1.346,4	0,0	0,00	-84,6	.
Seelachs	497,0	901,2	1,81	722,5	1.001,3	1,39	1.216,0	2.048,3	1,68	3.165,3	5.004,6	1,58	4.002,5	7.152,9	1,79	-20,9	-11,5
Kabeljau/Dorsch	1.540,1	4.155,6	2,70	1.282,1	2.705,8	2,11	1.562,5	4.607,9	2,95	4.750,1	11.494,1	2,42	4.318,1	9.237,4	2,14	10,0	13,1
Speisekrabben	1.383,8	5.698,3	4,12	1.528,2	2.386,2	1,56	940,9	3.382,1	3,59	2.651,0	10.101,8	3,81	2.924,7	4.996,3	1,71	-9,4	123,1
Siebkrabben	74,6	0,0	0,00	77,1	0,0	0,00	65,0	0,0	0,00	161,7	0,0	0,00	188,5	0,0	0,00	-14,2	.
Stöcker	3.128,2	2,4	0,00	2.413,0	0,0	0,00	1.898,3	6,9	0,00	10.988,6	2.667,8	0,24	12.807	4.235	0,33	-14,2	-26,6
Butt (Flunder)	67,6	47,4	0,70	50,5	31,0	0,61	158,3	100,0	0,63	553,3	359,4	0,65	418,8	215,9	0,52	32,1	26,0
Scholle	252,9	368,5	1,46	399,4	499,9	1,25	265,9	386,1	1,45	1.168,0	1.559,4	1,34	1.316,1	1.504,5	1,14	-11,2	16,8
Wittling (Merlan)	64,2	20,7	0,32	30,7	15,8	0,51	168,5	51,5	0,31	373,8	144,2	0,39	436,4	230,0	0,53	-14,3	-26,8
Miesmuscheln	9,5	9,5	1,00	632,0	327,2	0,52	218,2	223,4	1,02	1.070,3	881,1	0,82	2.455,1	1.711,2	0,70	-56,4	18,1
Sardinellen	1.741,2	0,0	0,00	27,5	0,0	0,00	820,0	0,0	0,00	2.561,2	0,0	0,00	27,5	0,0	0,00	.	.
Pilchard-Sardine	1.124,6	0,0	0,00	2.965,6	0,0	0,00	5.501,6	0,0	0,00	6.626,2	0,0	0,00	4.203,2	0,0	0,00	57,6	.
Scharbe (Kliesche)	32,0	23,6	0,74	55,4	36,3	0,65	133,9	84,0	0,63	386,7	285,8	0,74	451,5	334,0	0,74	-14,3	-0,1
Schellfisch	132,9	393,0	2,96	353,2	1.074,7	3,04	186,2	725,2	3,90	362,4	1.183,8	3,27	680,7	2.111,6	3,10	-47	5,3
Rotauge, Plötze	56,9	21,0	0,37	65,8	21,8	0,33	38,2	17,7	0,46	118,4	59,5	0,50	276,9	210,4	0,76	-57,2	-33,9
Seezunge	59,2	557,5	9,41	54,3	663,4	12,21	72,6	740,5	10,19	169,3	1.742,1	10,29	162,6	1.939,7	11,93	4,1	-13,7
Seeteufel (Angler)	37,5	100,8	2,69	28,7	322,4	11,25	37,2	217,2	5,84	129,0	602,6	4,67	99,3	1.317,9	13,27	30,0	-64,8
Zander	24,0	119,9	5,00	25,6	110,0	4,30	23,7	135,4	5,71	81,0	405,3	5,00	50,0	223,4	4,47	62,0	12,0
Brachsen, Blei	52,8	14,9	0,28	28,5	7,9	0,28	16,7	4,7	0,28	76,8	21,7	0,28	47,4	13,9	0,29	62,0	-3,6
Leng/Blauleng	7,1	9,8	1,39	7,7	9,6	1,25	8,9	11,1	1,24	22,3	35,1	1,57	32,4	47,2	1,46	-31,1	7,9
Hecht	0,0	0,0	1,17	0,0	0,0	0,00	0,3	0,5	1,61	21,2	31,0	1,46	7,4	12,2	1,66	187,1	-11,7
Pollack (Heller Seelachs)	3,4	12,1	3,56	2,1	6,1	2,92	5,9	15,9	2,69	33,7	97,2	2,88	19,0	52,5	2,76	77,2	4,5
Barsch	45,5	74,0	1,63	55,1	88,2	1,60	15,6	27,0	1,73	74,5	121,6	1,63	102,4	166,9	1,63	-27,2	0
Rochen	0,3	0,8	2,99	0,8	1,8	2,26	1,1	3,4	3,04	4,8	10,1	2,09	8,9	21,0	2,36	-45,9	-11,3
Rotbarsch	20,3	36,2	1,78	36,7	73,3	2,00	534,2	1.681,3	3,15	554,6	1.717,5	3,10	429,4	1.009,8	2,35	29,2	31,7
Seehecht	50,4	149,9	2,97	7,1	11,6	1,64	7,0	9,8	1,41	59,3	164,5	2,78	13,4	21,7	1,62	343,2	71,3
Lachs, Meerforelle	3,5	16,1	4,65	3,3	12,8	3,91	5,5	24,2	4,40	13,9	58,4	4,21	13,3	54,4	4,10	4,5	2,7
Atlantischer Heilbutt	2,6	11,9	4,56	1,7	12,5	7,35	2,5	12,0	4,77	5,8	32,2	5,54	5,7	42,7	7,50	2,0	-26,2
Knurrhahn	2,7	1,5	0,54	14,6	6,4	0,44	4,0	2,0	0,48	9,4	5,0	0,53	28,7	13,4	0,46	-67,5	14,4
Schwarzer Heilbutt	461,3	2.360,2	5,12	30,7	107,3	3,50	5,5	23,0	4,18	466,8	2.383,2	5,11	68,0	247,5	3,64	586,1	40,4
Katfisch	1,1	4,7	4,18	0,8	4,6	5,44	4,6	14,0	3,05	6,7	23,6	3,51	4,2	17,3	4,11	59,5	-14,6
Aal	1,3	11,8	9,39	1,4	13,0	9,56	0	0,1	5,45	1,3	11,9	9,36	1,4	13,5	9,46	-11,4	-1,0
Sonstige	198,5	176,2	0,89	1.500,6	740,0	0,49	92,9	215,6	2,32	650,2	890,4	1,37	1.675,1	1.449,5	0,87	-61,2	-38,6

Quelle: BLE

Inlandsanlandungen deutscher Fischereifahrzeuge

Frischware
- Anlandegewicht -

	Berichtsmonat April 2012			Vorjahresmonat April 2011			Vormonat März 2012			Fortschreibung						Veränderung 12/11 in %	
	t	TEUR	€/kg	t	TEUR	€/kg	t	TEUR	€/kg	01.01.- 30.04.2012			01.01.- 30.04.2011			Menge	Preis
										t	TEUR	€/kg	t	TEUR	€/kg		
Insgesamt	4.031,6	9.027,9	2,24	5.408,9	4.601,0	0,85	8.925,2	7.597,4	0,85	20.103,1	22.099,1	1,10	16.131,4	13.386,6	0,83	24,6	32,5
davon																	
Kabeljau/Dorsch	349,8	428,3	1,22	369,9	500,3	1,35	508,9	644,8	1,27	2.151,6	2.753,2	1,28	2.074,1	2.859,4	1,38	3,7	-7,2
Kabeljau	1,6	3,1	1,88	0,9	1,9	2,04	4,0	7,4	1,86	16,4	28,9	1,76	9,6	19,1	1,98	69,8	-11,1
Dorsch	348,2	425,3	1,22	369,0	498,4	1,35	504,9	637,5	1,26	2.135,2	2.724,4	1,28	2.064,4	2.840,2	1,38	3,4	-7,3
Brachsen/Blei	51,7	14,3	0,28	28,5	7,9	0,28	16,1	4,4	0,27	75,0	20,8	0,28	47,4	13,9	0,29	58,3	-5,3
Seelachs	123,8	229,5	1,85	131,8	164,0	1,24	299,9	372,4	1,24	795,5	1.058,1	1,33	505,3	721,7	1,43	57,4	-6,9
Schellfisch	1,0	0,9	0,93	0,5	0,4	0,97	0,6	0,5	0,86	7,2	6,1	0,85	5,1	5,3	1,03	41,3	-18,0
Rotbarsch	20,3	36,2	1,78	0	0	0	16,7	38,0	2,27	37,1	74,2	2,00	0	0	0	.	.
Hering	1.245,0	485,6	0,39	2.722,2	1.216,5	0,45	6.019,8	2.505,6	0,42	10.104,8	3.893,8	0,39	6.839,5	2.766,7	0,40	47,7	-4,7
Garnelen (ohne Futter)	1.284,0	5.358,7	4,17	1.407,1	2.203,4	1,57	891,5	3.225,2	3,62	2.449,3	9.435,3	3,85	2.422,7	4.032,8	1,66	1,1	131,4
Muscheln (einschl. Fleisch)	9,5	9,5	1,00	416,0	176,0	0,42	218,2	223,4	1,02	943,2	773,1	0,82	1.766,7	1.229,3	0,70	-46,6	17,8
Sardelle	1,0	0,2	0,22	0	0	0	37,5	7,7	0,20	322,7	70,3	0,22	0	0	0	.	.
Seezunge	0,0	0,0	1,67	0	0	0	0,0	0,2	4,32	0,2	0,7	3,62	0,2	1,5	9,31	9,6	-61,1
Scholle	4,7	5,3	1,13	4,0	5,7	1,42	39,0	37,0	0,95	220,6	217,7	0,99	159,5	132,6	0,83	38,3	18,6
Schwarzer Heilbutt	393,0	2.070,1	5,27	0	0	0	5,5	23,0	4,18	398,5	2.093,0	5,25	21,4	75,0	3,50	.	50,0
Sprotten	269,0	62,7	0,23	100,4	21,4	0,21	325,8	70,3	0,22	894,3	197,7	0,22	731,9	158,3	0,22	22,2	2,2
Steinbutt	1,4	6,0	4,18	2,0	8,7	4,39	1,7	7,0	4,10	6,9	27,4	3,96	8,3	38,7	4,65	-16,7	-15,0
Flundern	61,9	45,2	0,73	46,0	29,4	0,64	151,4	95,1	0,63	535,2	348,8	0,65	380,9	199,0	0,52	40,5	24,7
Rotauge(Plötze)	56,0	20,7	0,37	65,8	21,8	0,33	38,1	17,7	0,46	117,4	59,2	0,50	276,8	210,4	0,76	-57,6	-33,7
Scharbe-Kliesche	9,5	8,0	0,84	9,1	9,1	1,00	102,7	66,5	0,65	307,5	230,7	0,75	322,1	251,1	0,78	-4,6	-3,8
Barsch	43,7	68,4	1,56	55,1	88,2	1,60	15,4	26,4	1,71	72,6	115,4	1,59	102,4	166,9	1,63	-29,1	-2,5
Wittling	57,2	13,8	0,24	16,1	6,0	0,37	166,3	49,2	0,30	359,7	129,7	0,36	367,6	178,1	0,48	-2,2	-25,5
Zander	23,9	119,4	5,00	25,6	110,0	4,30	23,6	135,0	5,72	80,8	404,4	5,01	50,0	223,4	4,47	61,5	12,0
Hecht	0,0	0,0	1,17	0	0,0	0,00	0,3	0,5	1,61	21,1	31,0	1,46	7,4	12,2	1,66	187,4	-11,8
Aale	1,2	11,8	9,64	1,3	13,0	9,91	0,0	0,1	6,00	1,2	11,9	9,61	1,4	13,5	9,83	-10,3	-2,2
Sonstige	23,8	33,3	1,40	7,6	19,2	2,53	46,1	47,5	1,03	200,6	146,9	0,73	40,7	96,9	2,38	393,4	-69,3

Quelle: BLE

**Marktsituation nach Größe- und Güteklassen in der Bundesrepublik Deutschland
Inlandsanlandungen**

Fri- sche- klasse	Grö- ßen- klasse	Kabeljau				Dorsch				Seelachs			
		Berichtsmonat April 2012		Vorjahresmonat April 2011		Berichtsmonat April 2012		Vorjahresmonat April 2011		Berichtsmonat April 2012		Vorjahresmonat April 2011	
		t	€/kg	t	€/kg	t	€/kg	t	€/kg	t	€/kg	t	€/kg
	0	0,0	0,00	0,0	0,00	30,2	1,45	30,3	1,43	0,0	4,00	0,0	0,00
E	1	0,1	2,06	0,0	0,00	8,2	1,00	0,1	1,50	0,0	0,00	0,0	0,00
A	1	0,0	0,00	0,2	2,02	0,5	1,57	0,3	1,68	0,0	0,00	5,9	0,95
B	1	0,0	0,00	0,0	0,00	0,0	0,00	0,0	0,00	0,0	0,00	0,0	0,00
unsortiert	1	0,0	0,00	0,0	0,00	0,0	1,20	0,0	2,28	0,0	0,00	0,0	0,00
E	2	0,4	2,02	0,0	0,00	0,2	1,01	0,7	1,48	0,0	0,00	2,5	1,10
A	2	0,0	0,00	0,2	2,02	1,7	1,75	0,8	2,03	0,0	0,00	0,0	0,00
B	2	0,0	0,00	0,0	0,00	0,0	0,00	0,0	0,00	0,0	0,00	0,0	0,00
unsortiert	2	0,0	0,00	0,0	0,00	0,1	2,90	0,1	2,24	0,0	0,00	0,0	0,00
E	3	0,5	1,96	0,1	2,16	1,1	1,81	2,5	1,68	80,8	2,08	40,6	1,33
A	3	0,0	0,00	0,2	2,02	3,8	2,12	3,8	1,84	0,0	0,00	14,5	1,60
B	3	0,0	0,00	0,0	0,00	0,0	0,00	0,0	0,00	0,0	0,00	0,0	0,00
unsortiert	3	0,0	0,00	0,0	0,00	0,1	2,51	5,7	1,46	0,0	0,00	0,0	0,00
E	4	0,4	1,81	0,1	2,00	16,3	1,91	20,3	1,83	43,0	1,43	49,0	1,01
A	4	0,0	0,00	0,1	2,06	17,9	1,68	17,6	1,69	0,0	0,00	19,3	1,50
B	4	0,0	0,00	0,0	0,00	0,0	0,00	0,0	0,00	0,0	0,00	0,0	0,00
unsortiert	4	0,0	0,00	0,0	0,00	2,3	2,11	38,8	1,58	0,0	0,00	0,0	0,00
E	5	0,1	1,28	0,0	0,00	142,5	1,05	46,0	1,35	0,0	0,00	0,0	0,00
A	5	0,0	0,00	0,1	2,06	117,7	1,17	84,6	1,25	0,0	0,00	0,0	0,00
B	5	0,0	0,00	0,0	0,00	0,0	0,00	0,0	0,00	0,0	0,00	0,0	0,00
unsortiert	5	0,0	0,00	0,0	0,00	6,0	1,06	117,3	1,16	0,0	0,00	0,0	0,00
Insgesamt		1,6	1,88	0,9	2,04	348,2	1,22	369,0	1,35	123,8	1,85	131,8	1,24

Quelle: BLE

Inlandsanlandungen deutscher Fischereifahrzeuge**Frostware**

	Berichtsmonat April 2012		Vorjahresmonat April 2011		Vormonat März 2012		Fortschreibung				Veränderung 12/11 in %	
	t	€/kg	t	€/kg	t	€/kg	01.01.-30.04.2012		01.01.-30.04.2011		Menge	Preis
	t	€/kg	t	€/kg	t	€/kg	t	€/kg	t	€/kg		
Insgesamt	1.221,3	3,39	685,5	3,57	1.168,7	4,21	9.369,0	1,66	10.443,4	1,40	6,3	18,4
Kabeljau m.u.o.K.	0,0	0,00	0,0	0,00	0,0	0,00	0,0	0,00	0,0	0,00	-	-
Kabeljaufilet	894,3	3,59	319,2	3,95	775,6	4,55	1.669,9	4,04	864,7	3,91	99,4	3,2
Rotbarsch m.u.o.K.	0,0	0,00	36,6	2,00	0,0	0,00	0,0	0,00	45,0	2,00	.	.
Rotbarschfilet	0,0	0,00	0,0	0,00	0,0	0,00	0,0	0,00	0,0	0,00	-	-
Seelachs m.u.o.K.	0,0	0,00	0,0	0,00	0,0	0,00	0,0	0,00	0,0	0,00	-	-
Seelachsfilet	145,4	2,10	0,0	0,00	201,0	0,00	346,4	2,74	667,0	2,95	-51,8	-7,2
Schellfisch m.u.o.K.	0,0	0,00	0,2	2,95	0,0	0,00	0,0	0,00	0,2	2,95	.	.
Schellfischfilet	117,3	3,15	293,4	3,41	178,7	4,00	296,0	3,66	553,3	3,48	-43,6	5,4
Makrelen m.u.o.K.	0,0	0,00	0,0	0,00	0,0	0,00	6.872,8	0,93	7.495,8	0,90	-5,1	3,5
Makrelenlappen/-filet	0,0	0,00	0,0	0,00	0,0	0,00	0,0	0,00	0,0	0,00	-	-
Hering m.u.o.K.	0,0	0,00	0,0	0,00	0,0	0,10	0,0	0,10	0,0	0,00	-	-
Heringslappen/-filet	0,0	0,00	0,0	0,00	0,0	0,00	0,0	0,00	0,0	0,00	-	-
Holzmakrelen m.u.o.K.	0,0	0,00	0,0	0,00	0,0	0,00	106,2	0,48	762,8	0,45	-85,1	6,9
Blauer Wittling m.u.o.K.	0,0	0,00	0,0	0,00	0,0	0,00	0,0	0,00	0,0	0,00	-	-
W. Heilbutt, m.u.o.K..	2,2	3,01	0,6	3,82	1,9	3,45	4,1	3,21	2,5	3,63	47,4	-11,5
Schw. Heilbutt, m.u.o.K.	52,0	4,58	30,6	3,50	0,0	0,00	52,0	4,58	30,6	3,50	121,9	30,8
Sonstige Fische m.u.o.K.	8,5	0,78	4,8	0,81	3,3	1,00	11,8	0,84	13,3	0,93	-19,6	-9,5
Sonst. Fische, Lappen/Fil.	1,6	1,67	0,1	7,00	8,1	2,22	9,7	2,12	8,3	1,84	35,4	15,5
Fisch- Mus	0,0	0,00	0,0	0,00	0,0	0,00	0,0	0,00	0,0	0,00	-	-

Quelle: BLE

Auslandsanlandungen deutscher Fischereifahrzeuge
Frischware

	Berichtsmonat April 2012		Vorjahresmonat April 2011		Vormonat März 2012		Fortschreibung				Veränderung 12/11 in %	
	t	€/kg	t	€/kg	t	€/kg	01.01.- 30.04.2012		01.01.- 30.04.2011		Menge	Preis
	t	€/kg	t	€/kg	t	€/kg	t	€/kg	t	€/kg		
Insgesamt	3.517,0	0,89	5.259,8	0,89	5.817,9	0,95	14.591,6	0,96	19.691,7	0,92	-25,9	3,8
Kabeljau/Dorsch	288,8	1,79	562,4	1,68	272,1	1,54	914,1	2,17	1.338,4	2,23	-31,7	-2,3
Seelachs	227,8	1,61	590,7	1,42	715,2	1,44	2.023,4	1,48	2.829,6	1,58	-28,5	-6,1
Schellfisch	14,7	1,54	59,2	1,23	6,8	1,39	59,2	1,57	122,2	1,49	-51,5	5,6
Wittling	7,1	0,99	14,2	0,69	2,2	1,09	14,2	1,02	68,5	0,76	-79,3	34,6
Leng	2,5	2,34	5,3	1,36	3,4	1,97	11,2	2,30	18,7	1,80	-40,2	27,8
Rotbarsch	0	0	0,0	2,30	517,5	3,18	517,5	3,18	380,3	2,41	36,1	31,9
Scholle	248,1	1,46	395,4	1,25	226,6	1,54	947,0	1,42	1.156,4	1,19	-18,1	19,4
Seezunge	57,1	9,77	54,3	12,22	72,6	10,20	167,0	10,43	162,4	11,93	2,8	-12,6
Flunder	5,0	0,43	4,1	0,41	6,2	0,78	16,0	0,66	37,2	0,45	-57,1	46,2
Steinbutt	7,7	9,64	17,6	10,63	11,7	9,25	30,6	9,34	34,0	12,17	-10,0	-23,3
Scharbe	22,4	0,69	45,9	0,59	30,8	0,57	78,3	0,70	128,8	0,64	-39,2	9,3
Schwarzer Heilbutt	0	0	0	0	0	0	0	0	0	0	-	-
Hering	339,4	0,30	660,0	0,28	359,8	0,28	839,4	0,28	2.871,3	0,30	-70,8	-5,5
Sprotte	2.132,1	0,24	2.445,4	0,27	3.514,7	0,23	8.464,7	0,23	9.158,6	0,27	-7,6	-14,8
Sonstige Fische	78,3	3,36	68,2	4,03	31,1	3,81	196,6	4,02	197,1	4,55	-0,2	-11,7
Miesmuscheln	0	0	216,0	0,70	0	0	127,1	0,85	688,4	0,70	-81,5	21,4
Garnelen	86,3	3,94	121,1	1,51	47,3	3,32	185,4	3,59	499,9	1,93	-62,9	86,4

Quelle: BLE

Frischfischanlandungen deutscher Fischereifahrzeuge in Dänemark 2012/2011

(verkaufte Konsumware)

	Berichtsmonat April 2012		Vorjahresmonat April 2011		Vormonat März 2012		Fortschreibung				Veränderung 12/11 in %	
	t	€/kg	t	€/kg	t	€/kg	01.01.-30.04.2012		01.01.-30.04.2011		Menge	Preis
Insgesamt	3.002,2	0,62	3.927,4	0,56	4.707,5	0,48	12.220,6	0,63	15.818,8	0,68	-22,7	-7,1
Kabeljau/Dorsch	114,4	2,86	114,3	2,64	74,1	2,35	525,6	2,87	665,8	2,90	-21,1	-0,9
Seelachs	227,8	1,61	569,7	1,42	715,2	1,44	2.023,4	1,48	2.808,6	1,58	-28,0	-6,2
Schellfisch	14,4	1,54	14,7	1,60	6,8	1,39	58,9	1,57	77,4	1,71	-23,9	-7,9
Leng	2,3	2,38	5,0	1,36	3,4	1,97	10,8	2,32	18,4	1,80	-41,0	28,6
Limande	1,1	4,03	0,6	5,96	0,3	5,14	2,0	4,62	2,7	5,76	-25,7	-19,8
Scholle	44,1	1,38	15,4	1,46	0,2	1,27	54,6	1,41	39,0	1,22	39,9	15,4
Seezunge	1,1	12,94	1	13,93	0,0	14,63	1,2	13,09	2,7	12,32	-55,9	6,2
Flunder	3,4	0,33	0,2	0,17	0	0	3,4	0,33	4,8	0,36	-28,9	-8,4
Scharbe	3,2	0,74	0,4	1,13	0,0	0,50	3,5	0,80	3,6	0,96	-2,0	-16,9
Hering	339,4	0,30	660,0	0,28	359,8	0,28	839,4	0,28	2.833,0	0,30	-70,4	-5,9
Sprotte	2.132,1	0,24	2.445,4	0,27	3.514,7	0,23	8.464,7	0,23	8.954,0	0,27	-5,5	-15,2
Sonstige	60,3	3,15	13,0	3,12	11,0	3,08	108,6	3,25	57,2	3,64	90,0	-10,6
Gamelen	58,6	4,27	87,9	1,52	22,0	3,49	124,4	3,78	351,6	1,90	-64,6	98,5

Quelle: BLE

Frischfischanlandungen deutscher Fischereifahrzeuge in Niederlande 2012/2011

(verkaufte Konsumware)

	Berichtsmonat April 2012		Vorjahresmonat April 2011		Vormonat März 2012		Fortschreibung				Veränderung 12/11 in %	
	t	€/kg	t	€/kg	t	€/kg	01.01.-30.04.2012		01.01.-30.04.2011		Menge	Preis
Insgesamt	343,1	3,25	804,3	2,08	402,8	3,51	1.491,6	2,80	2.474,0	2,01	-39,7	39,4
Kabeljau	6,6	3,37	4,8	3,85	9,4	3,06	32,1	2,88	32,6	3,14	-1,7	-8,4
Schellfisch	0,2	1,54	0,0	0,75	0,0	1,52	0,3	1,58	0,3	1,75	6,2	-9,7
Wittling	3,4	1,00	13,5	0,66	0,7	0,89	6,1	0,94	57,3	0,68	-89,4	39,0
Flunder	1,6	0,65	1,2	0,53	6,2	0,78	12,5	0,76	17,7	0,51	-29,4	48,9
Scharbe	19,3	0,68	45,5	0,59	30,8	0,57	74,7	0,70	125,2	0,63	-40,3	10,2
Scholle	203,9	1,48	379,8	1,24	225,9	1,54	891,9	1,42	1.116,8	1,18	-20,1	19,7
Seezunge	56,0	9,71	53,5	12,20	72,6	10,20	165,8	10,41	159,7	11,93	3,8	-12,7
Steinbutt	6,8	9,55	17,5	10,62	11,7	9,25	29,5	9,28	32,9	12,20	-10,4	-23,9
Limande	2,8	2,43	14,5	3,15	1,7	2,81	6,1	2,59	20,7	3,61	-70,8	-28,1
Knurrhahn	2,0	0,55	14,4	0,43	4,0	0,48	8,6	0,53	28,4	0,46	-69,7	16,0
Sonstige	12,9	5,16	10,3	5,48	14,6	5,30	75,9	5,53	45,6	5,20	66,3	6,4
Miesmuscheln	0	0	216,0	0,70	0	0	127,1	0,85	688,4	0,70	-81,5	21,4
Gamelen	27,7	3,24	33,3	1,48	25,3	3,17	61,1	3,22	148,3	1,99	-58,8	62,0

Quelle: BLE

Auslandsanlandungen deutscher Fischereifahrzeuge

Frostware

	Berichtsmonat		Vorjahresmonat		Vormonat		Fortschreibung				Veränderung	
	April 2012		April 2011		März 2012		01.01.- 30.04.2012		01.01.- 30.04.2011		12/11 in %	
	t	€/kg	t	€/kg	t	€/kg	t	€/kg	t	€/kg	Menge	Preis
Insgesamt	28,6	3,32	28,7	11,01	24,6	9,13	5.864,9	0,54	15.566,3	0,75	-62,3	-72,8
Kabeljau m.u.o.K.	0,0	0,0	0	0	0,0	0,0	0,0	0,0	0	0	-	-
Kabeljaufilet	0,0	0,00	0	0	3,2	4,50	3,2	4,50	4,6	3,80	.	.
Rotbarsch m.u.o.K.	0,0	0,0	0	0	0,0	0,0	0,0	0,0	0	0	-	-
Rotbarschfilet	0,0	0,0	0	0	0,0	0,0	0,0	0,0	0	0	-	-
Seelachs m.u.o.K.	0,0	0,0	0	0	0,0	0,0	0,0	0,0	0	0	-	-
Seelachsfilet	0,0	0,0	0	0	0,0	0,0	0,0	0,0	0	0	-	-
Schellfisch m.u.o.K.	0,0	0,0	0	0	0,0	0,0	0,0	0,0	0	0	-	-
Schellfischfilet	0,0	0,0	0	0	0,0	0,0	0,0	0,0	0	0	-	-
Schw. Heilbutt, m.u.o.K.	0,0	0,0	0,0	0,48	0,0	0,0	0,0	0,0	0,1	2,18	.	.
Makrelen m.u.o.K.	0,0	0,0	0	0	0,0	0,0	4,5	0,90	7.112,1	0,90	-99,9	0
Hering m.u.o.K.	0,0	0,0	0	0	0,0	0,0	0,0	0,0	0	0	-	-
Holzmakrelen m.u.o.K.	0,0	0,0	0	0	0,0	0,0	5.740,8	0,45	8.118,9	0,48	-29,3	-33,6
Blauer Wittling m.u.o.K.	0,0	0,0	0	0	0,0	0,0	0,0	0,0	235,0	0,30	.	.
Seeteufel m.u.o.K.	27,5	3,45	27,1	11,62	20,7	10,07	113,5	5,02	91,6	13,97	23,9	-55,5
Sonstige Fische m.u.o.K.	1,0	0,00	2	1,00	0,6	1,87	2,9	0,45	3,9	0,61	-26,3	-46,0

Quelle: BLE

Anlandungen ausländischer Fischereifahrzeuge in Deutschland**- Anlandungen und Containerware -**

April 2012	Gesamtanlandungen		Kabeljau/Dorsch		Seelachs		Rotbarsch		Hering		Garnelen		Sonstige	
	t	€/kg	t	€/kg	t	€/kg	t	€/kg	t	€/kg	t	€/kg	t	€/kg
Belgien	-	-	-	-	-	-	-	-	-	-	-	-	-	-
Dänemark	-	-	-	-	-	-	-	-	-	-	-	-	-	-
Estland	-	-	-	-	-	-	-	-	-	-	-	-	-	-
Finnland	-	-	-	-	-	-	-	-	-	-	-	-	-	-
Frankreich	-	-	-	-	-	-	-	-	-	-	-	-	-	-
Färöer	2	2,60	-	-	-	-	2	2,61	-	-	-	-	0	1,96
Großbritannien	44	2,28	1	2,00	33	2,12	9	2,81	-	-	-	-	1	4,24
Irland	-	-	-	-	-	-	-	-	-	-	-	-	-	-
Island	408	2,33	1	1,60	29	2,23	350	2,40	-	-	-	-	29	1,55
Italien	-	-	-	-	-	-	-	-	-	-	-	-	-	-
Niederlande	-	-	-	-	-	-	-	-	-	-	-	-	-	-
Norwegen	-	-	-	-	-	-	-	-	-	-	-	-	-	-
Polen	-	-	-	-	-	-	-	-	-	-	-	-	-	-
Schweden	-	-	-	-	-	-	-	-	-	-	-	-	-	-
Spanien	-	-	-	-	-	-	-	-	-	-	-	-	-	-

Fortschreibung 2012	Gesamtanlandungen		Kabeljau/Dorsch		Seelachs		Rotbarsch		Hering		Garnelen		Sonstige	
	t	€/kg	t	€/kg	t	€/kg	t	€/kg	t	€/kg	t	€/kg	t	€/kg
Belgien	-	-	-	-	-	-	-	-	-	-	-	-	-	-
Dänemark	-	-	-	-	-	-	-	-	-	-	-	-	-	-
Estland	-	-	-	-	-	-	-	-	-	-	-	-	-	-
Finnland	-	-	-	-	-	-	-	-	-	-	-	-	-	-
Frankreich	-	-	-	-	-	-	-	-	-	-	-	-	-	-
Färöer	56	2,13	-	-	-	-	53	2,12	-	-	-	-	3	2,18
Großbritannien	71	2,26	2	2,16	60	2,16	9	2,81	-	-	-	-	1	4,24
Irland	-	-	-	-	-	-	-	-	-	-	-	-	-	-
Island	1.019	2,56	1	1,85	56	2,19	891	2,62	-	-	-	-	70	2,11
Italien	-	-	-	-	-	-	-	-	-	-	-	-	-	-
Niederlande	-	-	-	-	-	-	-	-	-	-	-	-	-	-
Norwegen	-	-	-	-	-	-	-	-	-	-	-	-	-	-
Polen	-	-	-	-	-	-	-	-	-	-	-	-	-	-
Schweden	-	-	-	-	-	-	-	-	-	-	-	-	-	-
Spanien	-	-	-	-	-	-	-	-	-	-	-	-	-	-

Quelle: BLE

EINFUHR VON FISCHEREIERZEUGNISSEN IN DIE BUNDESREPUBLIK DEUTSCHLAND

TABELLE 8

- PRODUKTGEWICHT -

BLE -523-	Berichtsmonat		Vorjahresmonat		Vormonat		Vorjahresmonat		Fortschreibung		Fortschreibung	
	MÄRZ 2012		MÄRZ 2011		FEBRUAR 2012		FEBRUAR 2011		01.01. -31.03.12		01.01. - 31.03.11	
	T	EUR/KG	T	EUR/KG	T	EUR/KG	T	EUR/KG	T	EUR/KG	T	EUR/KG
INSGESAMT 1)	76.746	3,79	85.912	3,63	87.132	3,72	92.044	3,26	235.070	3,76	253.317	3,64
EU	32.436	3,88	34.571	3,88	35.857	4,13	32.365	3,64	92.998	3,95	89.630	4,21
Drittländer	44.309	3,73	51.341	3,46	51.275	3,43	59.678	3,05	142.072	3,64	163.688	3,33
SEEFISCHE frisch	3.232	5,75	3.005	6,04	3.028	5,81	3.551	5,71	8.802	5,92	8.877	5,90
EU	1.435	6,60	1.490	6,94	1.455	6,55	1.666	6,84	4.091	6,69	4.311	6,93
Drittländer	1.797	5,08	1.516	5,15	1.573	5,12	1.885	4,70	4.711	5,25	4.566	4,93
SEEFISCHE ausg. Filets, lebend, frisch	1.986	4,51	1.719	4,85	1.931	4,71	2.125	4,48	5.379	4,73	5.229	4,69
EU	803	6,40	720	7,04	837	6,63	777	7,01	2.297	6,63	2.030	7,12
Drittländer	1.183	3,22	999	3,27	1.094	3,24	1.349	3,03	3.082	3,31	3.199	3,15
SEEFISCHFILET frisch	1.224	7,74	1.260	7,62	1.086	7,73	1.387	7,58	3.374	7,79	3.551	7,66
EU	614	6,82	747	6,83	608	6,41	855	6,75	1.750	6,74	2.196	6,77
Drittländer	611	8,66	514	8,78	478	9,41	532	8,91	1.624	8,91	1.355	9,09
SEEFISCHE gefroren	22.334	2,84	25.950	2,76	25.015	2,78	22.845	2,80	70.693	2,83	74.615	2,80
EU	4.266	3,79	4.469	3,73	5.837	3,01	3.879	3,70	14.340	3,34	12.451	3,68
Drittländer	18.068	2,62	21.481	2,56	19.178	2,71	18.966	2,62	56.353	2,70	62.164	2,62
SEEFISCHE ausg. Filets u. Fleisch, gefr.	2.350	2,92	3.287	2,38	4.412	2,43	3.447	2,46	8.951	2,67	8.953	2,51
EU	1.200	3,19	1.258	3,22	3.632	2,35	1.589	2,91	6.492	2,59	4.216	2,98
Drittländer	1.149	2,64	2.029	1,86	780	2,82	1.859	2,08	2.459	2,88	4.737	2,08
SEEFISCHFLEISCH gefroren	1.722	1,64	1.645	1,72	1.069	1,44	1.166	1,74	4.521	1,60	4.472	1,74
EU	396	2,66	191	2,88	129	2,34	262	2,44	834	2,50	888	2,43
Drittländer	1.326	1,34	1.454	1,57	940	1,32	904	1,54	3.687	1,39	3.585	1,57

1) Alle Fischereierzeugnisse

Quelle: Statistisches Bundesamt, Wiesbaden

EINFUHR VON SEEFISCH, FRISCH IN DIE BUNDESREPUBLIK DEUTSCHLAND
- PRODUKTGEWICHT-

TABELLE 8. 1

BLE -523-	Berichtsmonat		Vorjahresmonat		Vormonat		Vorjahresmonat		Fortschreibung			
	MÄRZ 2012		MÄRZ 2011		FEBRUAR 2012		FEBRUAR 2011		01.01.-31.03.12		01.01.-31.03.11	
	T	EUR/KG	T	EUR/KG	T	EUR/KG	T	EUR/KG	T	EUR/KG	T	EUR/KG
SEEFISCHE ausg. Filets, lebend, frisch	1.986	4,51	1.719	4,85	1.931	4,71	2.125	4,48	5.379	4,73	5.229	4,69
EU	803	6,40	720	7,04	837	6,63	777	7,01	2.297	6,63	2.030	7,12
Drittländer	1.183	3,22	999	3,27	1.094	3,24	1.349	3,03	3.082	3,31	3.199	3,15
Kabeljau frisch	446	3,49	371	4,01	539	3,62	666	3,27	1.309	3,63	1.379	3,59
EU	45	4,88	70	5,16	61	4,99	77	4,51	151	5,07	195	4,84
Drittländer	401	3,34	302	3,75	478	3,45	589	3,11	1.158	3,45	1.184	3,39
Köhler frisch	151	2,68	214	1,98	142	2,63	146	2,41	441	2,71	482	2,18
EU	81	2,69	94	2,40	73	2,78	73	2,52	230	2,82	182	2,45
Drittländer	70	2,66	119	1,66	69	2,46	73	2,30	211	2,60	300	2,02
Rotbarsch frisch	230	2,67	370	2,47	178	2,34	403	2,49	513	2,62	1.032	2,45
EU	8	6,71	9	6,70	9	6,21	14	6,67	30	6,55	29	6,71
Drittländer	223	2,54	361	2,36	170	2,14	389	2,34	484	2,38	1.004	2,33
Schellfisch frisch	110	2,12	71	2,82	112	2,62	88	2,61	264	2,44	215	2,67
EU	13	4,16	16	4,13	20	4,51	19	3,51	44	4,21	45	3,68
Drittländer	97	1,86	55	2,45	92	2,19	69	2,36	220	2,08	170	2,41
Scholle frisch	85	3,37	62	4,16	67	3,98	67	3,55	213	3,57	181	3,66
EU	81	3,42	60	4,21	66	4,01	65	3,58	208	3,60	176	3,70
Drittländer	3	2,35	2	2,35	2	2,50	2	2,38	6	2,46	5	2,35
SEEFISCHFILET frisch	1.224	7,74	1.260	7,62	1.086	7,73	1.387	7,58	3.374	7,79	3.551	7,66
EU	614	6,82	747	6,83	608	6,41	855	6,75	1.750	6,74	2.196	6,77
Drittländer	611	8,66	514	8,78	478	9,41	532	8,91	1.624	8,91	1.355	9,09
Kabeljaufilet frisch	197	7,45	188	7,17	218	7,31	263	6,60	596	7,27	608	6,94
EU	124	6,58	140	6,33	133	6,68	153	6,22	360	6,78	392	6,25
Drittländer	73	8,94	48	9,61	85	8,29	110	7,13	236	8,02	216	8,19
Köhlerfilet frisch	244	5,38	271	4,98	216	5,00	276	5,23	607	5,25	729	5,08
EU	210	5,45	208	5,18	203	4,99	260	5,25	552	5,26	640	5,18
Drittländer	34	4,94	63	4,33	13	5,26	16	4,81	55	5,15	89	4,36
Rotbarschfilet frisch	124	7,63	106	7,44	55	7,55	157	7,88	264	7,70	309	7,64
EU	6	6,18	3	10,00	3	6,13	8	8,10	29	4,97	20	7,68
Drittländer	118	7,70	103	7,36	52	7,64	149	7,87	235	8,04	290	7,64

Quelle: Statistisches Bundesamt, Wiesbaden

EINFUHR VON SEEFISCH, GEFROREN IN DIE BUNDESREPUBLIK DEUTSCHLAND

TABELLE 8. 2

- PRODUKTGEWICHT -

BLE -523-	Berichtsmonat		Vorjahresmonat		Vormonat		Vorjahresmonat		Fortschreibung			
	MÄRZ 2012		MÄRZ 2011		FEBRUAR 2012		FEBRUAR 2011		01.01. -31.03.12		01.01. - 31.03.11	
	T	EUR/KG	T	EUR/KG	T	EUR/KG	T	EUR/KG	T	EUR/KG	T	EUR/KG
SEEFISCHE ausg. Filets u. Fleisch, gefr.	2.350	2,92	3.287	2,38	4.412	2,43	3.447	2,46	8.951	2,67	8.953	2,51
EU	1.200	3,19	1.258	3,22	3.632	2,35	1.589	2,91	6.492	2,59	4.216	2,98
Drittländer	1.149	2,64	2.029	1,86	780	2,82	1.859	2,08	2.459	2,88	4.737	2,08
Kabeljau gefroren	239	3,15	359	3,05	147	3,19	669	3,02	564	3,16	1.364	3,03
EU	12	3,39	3	4,00	6	5,32	5	3,70	23	4,08	11	3,75
Drittländer	226	3,14	356	3,04	141	3,10	665	3,02	542	3,12	1.353	3,03
Köhler gefroren	218	2,02	258	1,86	58	2,19	78	1,89	396	1,94	361	1,89
EU	1	9,17	2	7,37	2	8,33	8	5,19	41	1,90	16	5,16
Drittländer	217	1,98	256	1,82	56	1,92	70	1,51	355	1,94	345	1,74
Rotbarsch gefroren	58	2,95	139	2,95	82	3,33	124	2,89	166	3,22	461	2,85
EU	25	2,37	12	2,46	28	3,26	9	2,00	57	2,92	33	2,28
Drittländer	34	3,37	127	3,00	53	3,37	115	2,96	109	3,38	428	2,89
Schw. Heilbutt gefroren	124	5,77	244	5,21	144	5,69	106	5,79	399	5,58	598	5,25
EU	71	5,78	126	5,49	82	5,83	66	6,19	227	5,63	390	5,35
Drittländer	54	5,76	118	4,92	63	5,52	40	5,14	172	5,53	208	5,04
Makrelen gefroren	1.026	2,02	499	1,62	3.168	2,07	1.044	2,01	5.113	2,00	1.994	1,86
EU	741	2,23	479	1,64	2.940	2,13	950	2,08	4.558	2,06	1.809	1,92
Drittländer	285	1,46	20	1,29	228	1,40	94	1,21	555	1,48	185	1,24
Stöcker gefroren	12	3,15	1	0,83	12	3,50	1	2,22	30	3,09	5	1,52
EU	2	3,91	1	0,83	12	3,48	1	2,22	19	3,23	5	1,52
Drittländer	10	2,97			0	.			12	2,87		

Quelle: Statistisches Bundesamt, Wiesbaden

EINFUHR VON SEEFISCHFLEISCH, GEFROREN IN DIE BUNDESREPUBLIK DEUTSCHLAND

TABELLE 8. 3

- PRODUKTGEWICHT-

BLE -523-	Berichtsmonat		Vorjahresmonat		Vormonat		Vorjahresmonat		Fortschreibung			
	MÄRZ 2012		MÄRZ 2011		FEBRUAR 2012		FEBRUAR 2011		01.01. -31.03.12		01.01.- 31.03.11	
	T	EUR/KG	T	EUR/KG	T	EUR/KG	T	EUR/KG	T	EUR/KG	T	EUR/KG
SEEFISCHFLEISCH gefroren	1.722	1,64	1.645	1,72	1.069	1,44	1.166	1,74	4.521	1,60	4.472	1,74
EU	396	2,66	191	2,88	129	2,34	262	2,44	834	2,50	888	2,43
Drittländer	1.326	1,34	1.454	1,57	940	1,32	904	1,54	3.687	1,39	3.585	1,57
Kabeljaufleisch gefroren	68	1,85	108	1,53	65	1,23	80	1,57	222	1,40	283	1,78
EU	48	2,05	4	1,94	36	1,30	47	1,72	141	1,52	96	2,00
Drittländer	20	1,36	104	1,52	30	1,15	33	1,35	81	1,20	188	1,67
Köhlerfleisch gefroren	89	1,23	209	1,69	40	1,16	20	1,53	417	1,61	343	1,62
EU	43	1,23	25	1,66			20	1,53	189	1,56	79	1,58
Drittländer	46	1,22	183	1,70	40	1,16			229	1,64	263	1,64
Paz. Pollackfleisch gefroren	752	1,32	330	1,63	379	1,36	302	1,67	1.737	1,32	967	1,64
EU	0	.			40	1,82			40	1,81		
Drittländer	752	1,32	330	1,63	340	1,30	302	1,67	1.698	1,31	967	1,64
Seehechtfleisch gefroren	376	1,39	578	1,51	269	1,38	308	1,52	964	1,38	1.177	1,50
EU												
Drittländer	376	1,39	578	1,51	269	1,38	308	1,52	964	1,38	1.177	1,50
Rotbarschfleisch, gefroren	1	3,75	17	2,41	23	1,37	2	4,29	25	1,59	39	1,89
EU	1	3,75	4	5,90	1	4,00	2	4,29	2	4,35	6	5,33
Drittländer			13	1,34	23	1,31			23	1,31	33	1,27

Quelle: Statistisches Bundesamt, Wiesbaden

EINFUHR VON SEEFISCHFILET, GEFROREN IN DIE BUNDESREPUBLIK DEUTSCHLAND
- PRODUKTGEWICHT-

TABELLE 8. 4

BLE -523-	Berichtsmonat		Vorjahresmonat		Vormonat		Vorjahresmonat		Fortschreibung			
	MÄRZ 2012		MÄRZ 2011		FEBRUAR 2012		FEBRUAR 2011		01.01. -31.03.12		01.01. - 31.03.11	
	T	EUR/KG	T	EUR/KG	T	EUR/KG	T	EUR/KG	T	EUR/KG	T	EUR/KG
SEEFISCHFILET gefroren	18.263	2,94	21.018	2,90	19.534	2,94	18.232	2,93	57.222	2,95	61.190	2,92
EU	2.670	4,22	3.020	4,00	2.075	4,21	2.028	4,48	7.015	4,13	7.347	4,24
Drittländer	15.593	2,72	17.998	2,71	17.459	2,78	16.204	2,74	50.207	2,78	53.843	2,74
Kabeljaufilet gefroren	1.392	5,02	2.227	4,15	1.813	4,71	1.892	4,10	5.481	4,76	6.494	4,15
EU	451	5,28	720	4,85	558	5,18	483	4,65	1.618	5,13	1.852	4,84
Drittländer	941	4,90	1.507	3,82	1.256	4,51	1.408	3,92	3.863	4,60	4.642	3,88
Köhlerfilet gefroren	808	3,49	1.339	3,39	1.151	3,68	941	3,32	2.998	3,65	3.871	3,30
EU	170	3,13	406	3,91	171	3,65	339	3,93	429	3,42	1.040	3,88
Drittländer	638	3,58	933	3,17	980	3,69	602	2,98	2.569	3,69	2.830	3,08
Rotbarschfilet gefroren	145	4,28	281	3,56	264	4,59	310	3,47	671	4,30	1.235	3,53
EU	37	4,58	28	4,82	67	4,99	31	5,47	127	5,03	103	4,63
Drittländer	108	4,17	253	3,42	197	4,45	278	3,25	544	4,13	1.133	3,43
Paz. Pollackfilet gefroren	12.334	2,39	13.176	2,48	13.103	2,43	11.482	2,49	37.456	2,39	37.992	2,48
EU	244	3,22	497	2,88	206	3,24	189	3,30	551	3,23	946	3,02
Drittländer	12.090	2,37	12.679	2,46	12.898	2,41	11.293	2,48	36.905	2,38	37.047	2,47
Seehechtfilet gefroren	1.163	2,43	1.251	2,30	1.137	2,48	1.334	2,31	3.728	2,42	3.856	2,30
EU	59	2,98	57	3,83	73	3,10	45	4,48	214	2,93	142	4,01
Drittländer	1.103	2,40	1.194	2,23	1.064	2,44	1.289	2,24	3.515	2,39	3.714	2,24
Makrelenfilet gefroren	774	2,71	628	2,20	645	2,71	395	3,23	2.307	2,64	1.433	2,60
EU	755	2,65	621	2,18	550	2,44	395	3,23	2.166	2,54	1.384	2,58
Drittländer	20	5,03	8	4,10	95	4,27	0	5,00	141	4,11	48	3,14
Neuseeländ. Grenadierfilet gefroren	67	2,80	468	2,85	16	3,61	255	2,85	149	3,09	1.108	2,85
EU	4	3,33	22	4,41			2	5,42	29	2,92	24	4,51
Drittländer	64	2,77	446	2,78	16	3,61	253	2,83	120	3,14	1.084	2,81

Quelle: Statistisches Bundesamt, Wiesbaden

EINFUHR VON HERING, FRISCH, GEKÜHLT ODER GEFROREN IN DIE BUNDESREPUBLIK DEUTSCHLAND

TABELLE 8. 5

- PRODUKTGEWICHT -

BLE -523-	Berichtsmonat		Vorjahresmonat		Vormonat		Vorjahresmonat		Fortschreibung			
	MÄRZ 2012		MÄRZ 2011		FEBRUAR 2012		FEBRUAR 2011		01.01. -31.03.12		01.01.- 31.03.11	
	T	EUR/KG	T	EUR/KG	T	EUR/KG	T	EUR/KG	T	EUR/KG	T	EUR/KG
HERINGE INSGESAMT 1)	15.493	1,39	20.264	1,22	23.959	1,67	32.987	1,26	53.021	1,64	64.208	1,30
EU	11.816	1,21	14.003	1,15	12.761	1,43	15.206	1,16	31.888	1,41	34.235	1,29
Drittländer	3.676	1,97	6.261	1,37	11.198	1,93	17.780	1,34	21.133	1,99	29.973	1,32
Heringe frisch:	8.051	0,56	9.989	0,75	7.651	0,73	10.864	0,79	18.771	0,65	22.702	0,81
EU	7.997	0,55	9.969	0,75	7.651	0,73	10.778	0,78	18.689	0,64	21.945	0,81
Drittländer	54	1,91	20	1,10	0	2,50	86	1,44	82	1,94	757	0,87
Heringe ausg. Fleisch u. Filets, frisch	7.687	0,49	7.243	0,48	6.992	0,61	7.605	0,52	17.509	0,54	15.723	0,53
EU	7.684	0,49	7.243	0,48	6.992	0,61	7.605	0,52	17.496	0,54	15.313	0,53
Drittländer	4	1,58							13	1,45	411	0,53
Heringsfleisch frisch	363	2,02	2.746	1,47	659	2,07	3.259	1,40	1.263	2,06	6.979	1,44
EU	313	2,03	2.726	1,47	659	2,07	3.173	1,40	1.194	2,07	6.633	1,45
Drittländer	50	1,94	20	1,10	0	2,50	86	1,44	69	2,03	346	1,28
Heringe gefroren:	3.842	2,03	6.560	1,42	11.855	1,94	18.379	1,36	22.809	1,99	30.642	1,36
EU	221	2,99	417	2,16	657	2,12	704	1,94	1.759	2,04	1.607	1,93
Drittländer	3.622	1,97	6.143	1,37	11.198	1,93	17.675	1,33	21.050	1,99	29.035	1,33
Heringe ausg. Fleisch u. Filets, gefr.	448	1,64	660	0,94	1.501	1,51	1.306	0,85	2.553	1,49	2.162	0,88
EU	94	1,21	193	0,99	214	1,31	202	0,80	745	1,25	526	0,89
Drittländer	354	1,76	468	0,93	1.288	1,55	1.104	0,86	1.808	1,58	1.636	0,88
Heringsfleisch gefroren	2.712	1,92	5.156	1,40	7.811	1,89	14.838	1,36	13.391	1,90	23.006	1,35
EU	71	1,98	85	1,52	118	1,97	167	1,51	286	1,91	316	1,54
Drittländer	2.641	1,92	5.071	1,40	7.692	1,89	14.671	1,36	13.105	1,90	22.690	1,35
Heringsfilet gefroren	683	2,71	744	1,97	2.543	2,35	2.236	1,61	6.865	2,37	5.474	1,60
EU	56	7,28	139	4,17	325	2,70	335	2,84	728	2,90	766	2,81
Drittländer	627	2,30	605	1,46	2.218	2,30	1.901	1,39	6.137	2,30	4.708	1,40

1) Alle Heringserzeugnisse

Quelle: Statistisches Bundesamt, Wiesbaden

EINFUHR VON SÜSSWASSERFISCHEN IN DIE BUNDESREPUBLIK DEUTSCHLAND

TABELLE 8.6.1

BLE -523-	- PRODUKTGEWICHT -											
	Berichtsmonat		Vorjahresmonat		Vormonat		Vorjahresmonat		Fortschreibung		Fortschreibung	
	MÄRZ 2012		MÄRZ 2011		FEBRUAR 2012		FEBRUAR 2011		01.01. -31.03.12		01.01. - 31.03.11	
	T	EUR/KG	T	EUR/KG	T	EUR/KG	T	EUR/KG	T	EUR/KG	T	EUR/KG
SÜSSWASSERFISCHE INSG.	14.489	6,18	16.180	6,75	15.622	6,37	16.588	6,10	41.860	6,06	49.837	6,55
EU	5.435	8,79	6.100	9,48	6.262	9,13	5.280	8,72	15.102	8,68	17.192	9,49
Drittländer	9.054	4,61	10.080	5,10	9.360	4,52	11.308	4,88	26.758	4,58	32.644	5,00
LACHSE	9.513	6,97	9.844	8,13	10.998	7,20	9.841	7,45	28.147	6,84	31.116	7,89
EU	4.109	9,49	4.601	10,34	5.040	9,70	3.242	10,50	11.579	9,31	12.246	10,72
Drittländer	5.404	5,05	5.243	6,18	5.959	5,08	6.599	5,95	16.568	5,12	18.869	6,06
Lachse, ausg. Filet, frisch	3.517	4,02	2.903	5,32	3.746	3,90	3.673	5,37	9.981	3,87	10.811	5,37
EU	258	5,10	169	6,15	252	5,01	177	6,32	641	4,99	548	6,21
Drittländer	3.259	3,94	2.734	5,26	3.494	3,82	3.496	5,32	9.340	3,79	10.263	5,33
Lachsfilet frisch	668	6,50	564	8,53	605	6,14	629	8,02	1.736	6,24	1.732	8,37
EU	351	6,59	259	8,38	320	6,45	324	8,00	903	6,33	802	8,48
Drittländer	317	6,39	305	8,66	285	5,79	305	8,05	834	6,15	930	8,28
Lachse, ausg. Filet, gefroren	269	4,84	268	5,47	301	5,59	449	4,81	768	5,15	1.039	5,07
EU	51	4,53	49	7,86	173	5,85	70	7,09	291	5,47	171	7,13
Drittländer	219	4,91	219	4,94	128	5,24	379	4,39	477	4,95	868	4,67
Lachsfilet gefroren	1.850	6,92	2.576	7,15	1.946	7,04	2.360	6,99	5.928	6,99	7.600	7,02
EU	343	7,00	680	7,23	242	6,98	200	8,22	790	6,94	1.303	7,10
Drittländer	1.507	6,90	1.897	7,12	1.704	7,04	2.160	6,87	5.138	6,99	6.297	7,01
"andere" Süßwasserfische, Filet, frisch 1)	70	7,08	207	5,91	107	5,99	243	5,88	232	6,43	674	5,79
EU	36	7,39	181	5,80	82	5,77	213	5,79	147	6,23	586	5,64
Drittländer	34	6,75	26	6,63	25	6,71	30	6,55	84	6,76	89	6,79
"andere" Süßwasserfische, Filet, gefroren 2)	544	6,71	737	8,16	515	6,38	542	8,64	1.346	6,60	1.879	8,28
EU	122	7,44	180	8,90	93	7,93	203	9,03	293	7,32	589	8,67
Drittländer	422	6,50	557	7,92	422	6,04	340	8,40	1.053	6,40	1.290	8,10

1) Waren des KN-Codes 03043900

2) Waren des KN-Codes 03046900

Quelle: Statistisches Bundesamt, Wiesbaden

EINFUHR VON SÜSSWASSERFISCHEN IN DIE BUNDESREPUBLIK DEUTSCHLAND

TABELLE 8.6.2

- PRODUKTGEWICHT -

BLE -523-	Berichtsmonat		Vorjahresmonat		Vormonat		Vorjahresmonat		Fortschreibung			
	MÄRZ 2012		MÄRZ 2011		FEBRUAR 2012		FEBRUAR 2011		01.01. -31.03.12		01.01. - 31.03.11	
	T	EUR/KG	T	EUR/KG	T	EUR/KG	T	EUR/KG	T	EUR/KG	T	EUR/KG
Tilapia, alle Aufmachungen	192	3,81	191	3,60	280	4,04	295	3,65	776	3,96	772	3,71
EU	25	4,57	22	4,62	79	4,84	24	4,09	124	4,80	55	4,48
Drittländer	167	3,70	168	3,46	201	3,73	271	3,61	652	3,80	718	3,65
Nilbarsch, alle Aufmachungen	380	5,07	563	4,69	323	5,24	467	4,63	937	5,18	1.401	4,69
EU	112	5,74	31	5,19	106	5,93	51	5,67	261	5,94	121	5,35
Drittländer	268	4,79	532	4,66	217	4,91	416	4,50	676	4,89	1.281	4,62
Pangasius, alle Aufmachungen			2.619	1,96			3.166	1,95			8.438	1,96
EU			89	2,89			122	2,81			258	2,93
Drittländer			2.530	1,93			3.044	1,92			8.181	1,93
Welse, alle Aufmachungen	2.104	2,28			2.127	2,38			6.163	2,42		
EU	142	4,75			195	5,32			540	5,31		
Drittländer	1.962	2,10			1.932	2,08			5.622	2,15		

Quelle: Statistisches Bundesamt, Wiesbaden

EINFUHR AUSGEWÄHLTER FISCHINDUSTRIELLER FERTIGERZEUGNISSE IN DIE BUNDESREPUBLIK DEUTSCHLAND

TABELLE 8. 7

BLE -523-	- PRODUKTGEWICHT-											
	Berichtsmonat		Vorjahresmonat		Vormonat		Vorjahresmonat		Fortschreibung		Fortschreibung	
	MÄRZ 2012		MÄRZ 2011		FEBRUAR 2012		FEBRUAR 2011		01.01.-31.03.12		01.01.-31.03.11	
	T	EUR/KG	T	EUR/KG	T	EUR/KG	T	EUR/KG	T	EUR/KG	T	EUR/KG
Heringskonserven und Halbfabrikate	3.326	2,50	3.555	2,12	4.126	2,48	3.570	2,08	10.396	2,51	10.247	2,12
EU	3.325	2,50	3.457	2,13	4.126	2,48	3.552	2,08	10.396	2,51	10.067	2,13
Drittländer	1	2,86	98	1,64			18	1,39	1	2,86	181	1,56
Thunfisch- und Bonitenkonserven	5.966	3,33	5.767	2,76	5.060	3,25	4.785	2,53	16.124	3,33	17.077	2,64
EU	1.293	4,23	1.021	4,08	1.044	4,49	720	3,49	2.996	4,40	2.286	3,95
Drittländer	4.673	3,09	4.746	2,47	4.016	2,93	4.064	2,36	13.128	3,08	14.791	2,43
Sardinenkonserven	335	3,79	665	2,95	514	3,98	404	3,30	1.761	3,67	1.776	3,13
EU	40	5,70	152	2,88	86	4,52	110	4,67	239	4,63	338	3,72
Drittländer	295	3,53	513	2,97	428	3,87	294	2,79	1.522	3,52	1.438	2,99
Tiefgefrorene, panierte Fischfilets 1)	1.214	3,48	1.069	3,55	1.375	3,48	913	3,66	3.379	3,49	2.670	3,63
EU	1.166	3,48	1.015	3,50	1.369	3,47	860	3,60	3.283	3,48	2.522	3,59
Drittländer	48	3,46	54	4,56	6	5,65	53	4,65	96	3,94	148	4,45
Andere Krebstiere, zuber. (inkl. Hummer)	1.898	7,86	2.395	7,13	1.780	8,27	1.786	7,16	5.990	7,94	6.855	7,13
EU	582	8,80	605	8,29	704	9,12	704	8,43	1.853	9,08	2.260	8,45
Drittländer	1.316	7,45	1.790	6,74	1.076	7,71	1.082	6,33	4.137	7,43	4.595	6,49
Weichtiere, zubereitet	479	3,49	435	3,61	697	3,67	410	3,85	1.599	3,55	1.324	3,60
EU	225	3,75	184	4,09	503	3,93	249	4,45	1.006	3,80	817	3,76
Drittländer	254	3,25	251	3,25	194	2,99	161	2,94	594	3,14	507	3,35
Krabben, zubereitet	185	7,75	167	6,82	182	6,70	149	6,60	581	6,80	482	6,48
EU	183	7,76	165	6,64	181	6,57	140	6,64	562	6,87	462	6,50
Drittländer	2	7,06	2	26,00	1	29,09	8	6,07	20	5,00	21	6,18
Räucherlachs	2.985	10,60	3.177	11,48	3.676	10,33	2.306	11,69	8.378	10,24	8.828	11,95
EU	2.948	10,53	3.140	11,46	3.610	10,29	2.292	11,65	8.222	10,17	8.754	11,93
Drittländer	37	16,41	37	13,36	66	13,01	14	18,16	156	14,10	74	14,76
Forellen, geräuchert	344	8,59	575	8,73	260	8,26	693	8,24	918	8,47	1.753	8,51
EU	235	8,94	393	9,29	188	8,40	519	8,48	609	8,79	1.279	8,91
Drittländer	108	7,83	182	7,51	72	7,87	174	7,50	309	7,83	474	7,45

1) ohne Heringsfilets, roh, paniert, gefroren

Quelle: Statistisches Bundesamt, Wiesbaden

AUSFUHR VON FISCHEREIERZEUGNISSEN AUS DER BUNDESREPUBLIK DEUTSCHLAND
- PRODUKTGEWICHT-

TABELLE 9

BLE -523-	Berichtsmonat		Vorjahresmonat		Vormonat		Vorjahresmonat		Fortschreibung			
	MÄRZ 2012		MÄRZ 2011		FEBRUAR 2012		FEBRUAR 2011		01.01.-31.03.12		01.01.-31.03.11	
	T	EUR/KG	T	EUR/KG	T	EUR/KG	T	EUR/KG	T	EUR/KG	T	EUR/KG
INSGESAMT 1)	47.719	2,87	36.643	3,59	37.911	3,57	48.048	2,80	129.633	3,08	135.434	3,00
EU	41.261	2,80	32.677	3,67	35.497	3,46	46.361	2,73	112.990	3,07	128.185	2,95
Drittländer	6.458	3,28	3.965	2,93	2.414	5,18	1.687	4,82	16.643	3,16	7.250	3,90
SEEFISCHE frisch	6.131	1,20	1.316	2,67	4.128	1,59	4.544	1,66	14.015	1,59	16.286	1,40
EU	6.118	1,18	1.313	2,67	4.117	1,57	4.542	1,65	13.982	1,57	16.280	1,40
Drittländer	12	10,65	3	5,52	11	9,91	1	7,69	34	10,69	7	6,00
SEEFISCHE ausg. Filets, lebend, frisch	5.965	0,96	1.097	2,12	3.933	1,17	3.983	1,27	13.446	1,25	14.636	1,11
EU	5.958	0,95	1.096	2,12	3.926	1,16	3.982	1,27	13.426	1,23	14.633	1,11
Drittländer	7	10,28	0	.	7	9,08	1	6,92	20	10,20	3	7,10
SEEFISCHFILET frisch	164	9,82	216	5,44	194	10,07	539	4,33	561	9,79	1.589	3,98
EU	159	9,77	214	5,43	189	10,05	539	4,33	548	9,75	1.587	3,97
Drittländer	5	11,15	1	6,92	4	11,16	0		14	11,37	2	7,22
SEEFISCHE gefroren	18.750	2,09	11.177	2,79	8.956	2,96	19.521	1,65	37.283	2,46	42.998	2,06
EU	13.703	1,95	8.658	3,25	8.206	2,78	18.902	1,64	29.105	2,38	39.278	2,09
Drittländer	5.047	2,45	2.520	1,19	750	4,89	620	2,14	8.178	2,75	3.720	1,81
SEEFISCHE ausg. Filets u. Fleisch, gefr.	12.620	1,45	4.122	1,50	2.901	2,37	13.624	0,96	20.214	1,73	24.771	1,07
EU	8.232	1,01	1.732	2,14	2.255	1,63	13.155	0,94	12.918	1,23	21.497	1,00
Drittländer	4.388	2,28	2.390	1,03	646	4,96	469	1,50	7.297	2,63	3.274	1,54
SEEFISCHFLEISCH gefroren	249	1,95	261	2,12	275	1,88	238	1,77	614	1,92	592	1,99
EU	247	1,92	260	2,11	273	1,86	238	1,77	608	1,89	589	1,97
Drittländer	2	6,88	2	4,12	2	4,09	0	10,00	6	5,09	3	5,00
SEEFISCHFILET gefroren	5.881	3,46	6.794	3,60	5.780	3,30	5.660	3,31	16.455	3,39	17.635	3,46
EU	5.224	3,45	6.666	3,59	5.678	3,28	5.509	3,29	15.579	3,36	17.192	3,45
Drittländer	658	3,56	128	4,02	102	4,42	151	4,12	876	3,79	443	3,81

1) Alle Fischereierzeugnisse

Quelle: Statistisches Bundesamt, Wiesbaden

AUSFUHR VON SEEFISCH, FRISCH AUS DER BUNDESREPUBLIK DEUTSCHLAND

TABELLE 9. 1

- PRODUKTGEWICHT-

BLE -523-	Berichtsmonat		Vorjahresmonat		Vormonat		Vorjahresmonat		Fortschreibung		Fortschreibung	
	MÄRZ 2012		MÄRZ 2011		FEBRUAR 2012		FEBRUAR 2011		01.01. -31.03.12		01.01.- 31.03.11	
	T	EUR/KG	T	EUR/KG	T	EUR/KG	T	EUR/KG	T	EUR/KG	T	EUR/KG
SEEFISCHE ausg. Filets, lebend, frisch	5.965	0,96	1.097	2,12	3.933	1,17	3.983	1,27	13.446	1,25	14.636	1,11
EU	5.958	0,95	1.096	2,12	3.926	1,16	3.982	1,27	13.426	1,23	14.633	1,11
Drittländer	7	10,28	0	.	7	9,08	1	6,92	20	10,20	3	7,10
Kabeljau frisch	582	1,86	379	2,71	339	2,85	757	2,65	1.549	2,41	2.247	2,46
EU	582	1,85	379	2,71	338	2,84	757	2,65	1.547	2,41	2.247	2,46
Drittländer	0	.			1	6,00			1	6,92		
Köhler frisch	917	1,35	161	1,52	740	1,48	683	1,71	2.514	1,42	2.360	1,45
EU	917	1,35	161	1,52	740	1,48	683	1,71	2.514	1,42	2.360	1,45
Drittländer												
Rotbarsch frisch	1	4,29	2	4,58	4	4,17	2	3,33	7	4,52	10	4,48
EU	1	4,29	2	4,58	4	4,17	2	3,33	7	4,52	10	4,48
Drittländer												
Schellfisch frisch	75	1,62	10	2,29	64	1,85	31	2,03	186	1,70	121	1,70
EU	75	1,62	10	2,29	64	1,85	31	2,03	186	1,70	121	1,70
Drittländer												
Scholle frisch	262	1,39	94	1,09	240	1,40	211	1,02	1.059	1,34	1.062	1,01
EU	262	1,39	94	1,09	240	1,40	211	1,02	1.059	1,34	1.062	1,01
Drittländer												
SEEFISCHFILET frisch	164	9,82	216	5,44	194	10,07	539	4,33	561	9,79	1.589	3,98
EU	159	9,77	214	5,43	189	10,05	539	4,33	548	9,75	1.587	3,97
Drittländer	5	11,15	1	6,92	4	11,16	0	.	14	11,37	2	7,22
Kabeljaufilet frisch	59	7,97	29	9,62	76	8,15	99	6,65	221	8,75	201	7,73
EU	54	7,69	28	9,75	71	7,98	99	6,65	208	8,60	199	7,74
Drittländer	5	11,00	1	6,67	4	10,98			13	11,15	2	5,63
Köhlerfilet frisch	3	5,56	1	3,75	8	4,94	23	3,76	14	5,52	26	3,88
EU	3	5,56	1	3,75	8	4,94	23	3,76	14	5,52	26	3,88
Drittländer												
Rotbarschfilet frisch	4	7,95	0	.	3	6,92	3	8,89	12	8,32	4	9,73
EU	4	7,95	0	.	3	6,92	3	8,89	12	8,32	4	9,72
Drittländer											0	.

Quelle: Statistisches Bundesamt, Wiesbaden

AUSFUHR VON SEEFISCH, GEFROREN AUS DER BUNDESREPUBLIK DEUTSCHLAND
- PRODUKTGEWICHT-

TABELLE 9. 2

BLE -523-	Berichtsmonat		Vorjahresmonat		Vormonat		Vorjahresmonat		Fortschreibung			
	MÄRZ 2012		MÄRZ 2011		FEBRUAR 2012		FEBRUAR 2011		01.01.-31.03.12		01.01.-31.03.11	
	T	EUR/KG	T	EUR/KG	T	EUR/KG	T	EUR/KG	T	EUR/KG	T	EUR/KG
SEEFISCHE ausg. Filets u. Fleisch, gefr.	12.620	1,45	4.122	1,50	2.901	2,37	13.624	0,96	20.214	1,73	24.771	1,07
EU	8.232	1,01	1.732	2,14	2.255	1,63	13.155	0,94	12.918	1,23	21.497	1,00
Drittländer	4.388	2,28	2.390	1,03	646	4,96	469	1,50	7.297	2,63	3.274	1,54
Kabeljau gefroren	755	2,51	532	2,60	103	3,59	93	3,17	1.271	2,77	1.128	2,61
EU	537	2,48	532	2,60	103	3,59	93	3,17	823	2,80	1.106	2,63
Drittländer	217	2,59							448	2,71	22	1,71
Köhler gefroren	8	1,38	342	1,72			99	1,61	8	1,38	476	1,68
EU	8	1,38	342	1,72			99	1,61	8	1,38	476	1,68
Drittländer												
Rotbarsch gefroren	158	2,75	145	2,86	28	3,77	122	2,79	296	3,18	313	2,87
EU	158	2,75	91	3,26	27	3,82	100	2,76	238	3,02	216	3,02
Drittländer	0	.	54	2,17	1	2,86	22	2,94	58	3,87	97	2,53
Schw. Heilbutt gefroren	149	5,64	242	3,91	593	5,39	143	4,79	1.483	5,33	834	4,66
EU	28	5,02	70	4,97	31	4,63	73	5,28	70	5,05	245	5,24
Drittländer	120	5,79	172	3,48	562	5,44	70	4,28	1.413	5,35	589	4,42
Makrelen gefroren	3.308	1,26	592	1,42	1.999	1,48	8.544	1,03	7.447	1,29	10.732	0,98
EU	3.261	1,25	530	1,45	1.997	1,47	8.542	1,03	7.374	1,28	10.649	0,98
Drittländer	47	2,24	62	1,18	1	2,31	2	1,50	73	2,12	84	1,32
Stöcker gefroren	1.894	0,49	959	0,90	76	1,35	4.447	0,49	2.517	0,67	9.440	0,49
EU	1.816	0,46			3	3,13	4.087	0,46	1.821	0,47	8.121	0,43
Drittländer	78	1,21	959	0,90	73	1,27	360	0,85	696	1,21	1.319	0,88
Blauer Wittling gefroren	2.186	0,32	888	0,65	32	1,01	6	2,17	2.218	0,33	894	0,66
EU	2.186	0,32	14	2,06	32	1,01	6	2,17	2.218	0,33	20	2,09
Drittländer			874	0,63							874	0,63

Quelle: Statistisches Bundesamt, Wiesbaden

AUSFUHR VON SEEFISCHFLEISCH, GEFROREN AUS DER BUNDESREPUBLIK DEUTSCHLAND

TABELLE 9. 3

- PRODUKTGEWICHT -

BLE -523-	Berichtsmonat		Vorjahresmonat		Vormonat		Vorjahresmonat		Fortschreibung			
	T	EUR/KG	T	EUR/KG	T	EUR/KG	T	EUR/KG	T	EUR/KG	T	EUR/KG
SEEFISCHFLEISCH gefroren	249	1,95	261	2,12	275	1,88	238	1,77	614	1,92	592	1,99
EU	247	1,92	260	2,11	273	1,86	238	1,77	608	1,89	589	1,97
Drittländer	2	6,88	2	4,12	2	4,09	0	.	6	5,09	3	5,00
Kabeljaufleisch gefroren	81	1,73	103	1,83	5	2,04	41	1,76	87	1,77	145	1,83
EU	81	1,73	103	1,83	5	2,04	41	1,76	87	1,77	145	1,83
Drittländer												
Köhlerfleisch gefroren	43	1,46	29	2,18	21	1,50	6	1,67	64	1,48	41	2,40
EU	43	1,46	29	2,18	21	1,50	6	1,67	64	1,48	41	2,40
Drittländer												
Paz. Pollackfleisch gefroren	65	1,57	96	1,49	203	1,54	82	1,49	347	1,56	203	1,53
EU	65	1,53	96	1,49	203	1,54	82	1,49	346	1,55	203	1,53
Drittländer	1	6,00							1	6,00		
Seehechtfleisch gefroren	16	3,05	3	3,21	11	3,09	61	1,58	29	3,07	105	1,66
EU	16	3,05	3	3,21	10	3,13	61	1,58	28	3,08	105	1,66
Drittländer					1	2,73			1	2,73		

Quelle: Statistisches Bundesamt, Wiesbaden

AUSFUHR VON SEEFISCHFILET, GEFROREN AUS DER BUNDESREPUBLIK DEUTSCHLAND
- PRODUKTGEWICHT-

TABELLE 9. 4

BLE -523-	Berichtsmonat		Vorjahresmonat		Vormonat		Vorjahresmonat		Fortschreibung			
	MÄRZ 2012		MÄRZ 2011		FEBRUAR 2012		FEBRUAR 2011		01.01. -31.03.12		01.01.- 31.03.11	
	T	EUR/KG	T	EUR/KG	T	EUR/KG	T	EUR/KG	T	EUR/KG	T	EUR/KG
SEEFISCHFILET gefroren	5.881	3,46	6.794	3,60	5.780	3,30	5.660	3,31	16.455	3,39	17.635	3,46
EU	5.224	3,45	6.666	3,59	5.678	3,28	5.509	3,29	15.579	3,36	17.192	3,45
Drittländer	658	3,56	128	4,02	102	4,42	151	4,12	876	3,79	443	3,81
Kabeljaufilet gefroren	1.032	4,86	1.833	4,48	843	4,82	944	4,50	2.852	4,87	3.785	4,59
EU	1.012	4,83	1.823	4,47	833	4,81	941	4,49	2.787	4,85	3.769	4,58
Drittländer	20	6,50	9	6,56	10	5,74	3	5,67	64	5,54	16	6,23
Köhlerfilet gefroren	560	3,59	939	3,47	381	3,75	523	3,33	1.243	3,72	2.112	3,45
EU	491	3,55	932	3,46	354	3,74	519	3,32	1.143	3,71	2.078	3,45
Drittländer	69	3,90	6	4,29	27	3,97	4	4,19	100	3,90	34	3,30
Rotbarschfilet gefroren	564	3,35	124	4,51	82	4,99	120	4,91	680	3,60	305	4,45
EU	47	5,25	117	4,52	80	4,97	114	4,91	159	4,96	289	4,45
Drittländer	518	3,18	7	4,33	2	6,00	6	4,91	521	3,19	15	4,48
Paz. Pollackfilet gefroren	2.834	2,54	2.375	2,85	3.289	2,53	2.605	2,72	8.704	2,53	7.477	2,72
EU	2.817	2,53	2.320	2,84	3.269	2,52	2.581	2,71	8.643	2,52	7.387	2,71
Drittländer	18	3,52	55	3,27	20	3,45	24	3,19	61	3,26	91	3,21
Seehechtfilet gefroren	352	3,50	361	2,64	611	3,35	633	2,40	1.575	3,25	1.278	2,68
EU	345	3,47	338	2,52	608	3,34	613	2,26	1.536	3,22	1.235	2,58
Drittländer	8	5,06	23	4,49	3	4,48	20	6,70	39	4,60	43	5,50
Makrelenfilet gefroren	5	5,58	42	1,77	22	2,53	2	5,00	50	2,85	72	2,09
EU	1	7,27	42	1,77	21	2,48	2	5,63	45	2,60	71	2,04
Drittländer	4	5,12			0	.	1	3,75	5	5,00	2	4,12

Quelle: Statistisches Bundesamt, Wiesbaden

AUSFUHR VON HERING, FRISCH, GEKÜHLT ODER GEFROREN AUS DER BUNDESREPUBLIK DEUTSCHLAND

TABELLE 9. 5

- PRODUKTGEWICHT-

BLE -523-	Berichtsmonat		Vorjahresmonat		Vormonat		Vorjahresmonat		Fortschreibung			
	MÄRZ 2012		MÄRZ 2011		FEBRUAR 2012		FEBRUAR 2011		01.01.-31.03.12		01.01.-31.03.11	
	T	EUR/KG	T	EUR/KG	T	EUR/KG	T	EUR/KG	T	EUR/KG	T	EUR/KG
HERINGE INSGESAMT 1)	3.800	2,31	4.394	2,02	4.624	2,40	4.879	1,78	21.398	1,65	17.813	1,40
EU	3.584	2,15	4.075	1,95	3.993	2,38	4.650	1,68	16.390	1,69	17.073	1,32
Drittländer	216	4,91	318	2,92	631	2,51	229	3,78	5.008	1,54	739	3,31
Heringe frisch:	584	0,78	449	0,74	232	1,13	1.465	0,70	1.042	0,81	2.937	0,73
EU	584	0,78	449	0,74	232	1,13	1.465	0,70	1.042	0,81	2.937	0,73
Drittländer												
Heringe ausg. Fleisch u. Filets, frisch	370	0,27	298	0,35	114	0,29	1.089	0,29	702	0,30	2.056	0,28
EU	370	0,27	298	0,35	114	0,29	1.089	0,29	702	0,30	2.056	0,28
Drittländer												
Heringsfleisch frisch	214	1,66	151	1,51	118	1,95	375	1,89	340	1,85	881	1,77
EU	214	1,66	151	1,51	118	1,95	375	1,89	340	1,85	881	1,77
Drittländer												
Heringe gefroren:	1.193	1,31	987	1,29	2.225	1,75	717	1,20	14.251	1,03	7.748	0,70
EU	1.193	1,31	931	1,32	1.895	1,91	714	1,20	9.963	1,03	7.689	0,70
Drittländer	0	0,00	56	0,83	330	0,85	3	1,20	4.289	1,03	59	0,88
Heringe ausg. Fleisch u. Filets, gefr.	756	0,87	408	1,29	593	0,86	68	0,70	11.242	0,75	5.568	0,47
EU	756	0,87	352	1,36	263	0,87	65	0,68	6.954	0,58	5.510	0,47
Drittländer			56	0,83	329	0,85	2	1,25	4.288	1,03	59	0,85
Heringsfleisch gefroren	245	1,90	272	1,29	614	1,67	260	1,07	1.135	1,71	687	1,16
EU	245	1,90	272	1,29	614	1,67	260	1,07	1.135	1,71	687	1,16
Drittländer	0	0,00			0	.			0	0,00		
Heringsfilet gefroren	192	2,31	307	1,30	1.019	2,32	390	1,37	1.874	2,29	1.492	1,34
EU	192	2,31	307	1,30	1.019	2,32	390	1,37	1.874	2,29	1.492	1,34
Drittländer					0	.	0	.	0	3,33	0	.

1) Alle Heringserzeugnisse

Quelle: Statistisches Bundesamt, Wiesbaden

AUSFUHR VON SÜSSWASSERFISCHEN AUS DER BUNDESREPUBLIK DEUTSCHLAND
- PRODUKTGEWICHT-

TABELLE 9.6

BLE -523-	Berichtsmonat		Vorjahresmonat		Vormonat		Vorjahresmonat		Fortschreibung			
	MÄRZ 2012		MÄRZ 2011		FEBRUAR 2012		FEBRUAR 2011		01.01. -31.03.12		01.01.- 31.03.11	
	T	EUR/KG	T	EUR/KG	T	EUR/KG	T	EUR/KG	T	EUR/KG	T	EUR/KG
SÜSSWASSERFISCHE INSG.	4.148	6,03	4.533	6,91	4.696	6,60	4.797	6,76	12.998	6,09	15.272	6,91
EU	3.859	5,68	4.315	6,67	4.496	6,37	4.655	6,60	12.274	5,80	14.772	6,76
Drittländer	289	10,71	218	11,78	201	11,85	142	12,02	724	11,01	500	11,21
LACHSE	2.855	6,84	3.065	8,10	3.237	7,64	3.288	7,71	9.166	6,80	10.980	7,87
EU	2.709	6,54	2.958	7,92	3.117	7,51	3.204	7,60	8.771	6,57	10.717	7,76
Drittländer	146	12,36	107	13,14	120	11,25	84	12,04	394	11,92	263	12,58
Lachse, ausg. Filet, frisch	1.459	4,00	1.430	5,37	1.112	3,92	1.772	5,21	4.254	3,77	5.517	5,25
EU	1.458	4,00	1.430	5,37	1.112	3,92	1.772	5,21	4.253	3,77	5.516	5,25
Drittländer	0	6,67	0	0,00			0	10,00	1	5,71	0	10,00
Lachsfilet frisch	251	7,02	115	8,69	351	6,75	258	8,18	889	6,87	642	8,26
EU	244	6,89	115	8,69	346	6,68	258	8,18	872	6,76	641	8,26
Drittländer	7	11,94			6	11,64			17	12,63	1	6,00
Lachse, ausg. Filet, gefroren	28	5,41	17	11,13	38	4,37	12	9,59	93	4,88	57	8,18
EU	27	5,33	16	11,43	24	5,35	10	10,48	78	5,22	54	8,43
Drittländer	1	8,57	1	4,29	14	2,70	2	4,44	15	3,11	3	3,87
Lachsfilet gefroren	220	8,90	761	8,61	592	8,63	525	9,81	1.387	8,53	2.023	9,00
EU	201	8,84	735	8,58	577	8,62	498	9,90	1.336	8,50	1.961	9,01
Drittländer	19	9,52	26	9,42	15	8,67	27	8,04	51	9,22	62	8,63
"andere" Süßwasserfische, Filet, frisch 1)	20	14,65	20	13,79	21	11,86	22	10,87	114	8,96	58	12,47
EU	6	10,81	9	10,23	14	9,31	14	8,39	86	6,17	34	10,03
Drittländer	14	16,40	11	16,58	7	17,42	8	15,60	28	17,45	25	15,80
"andere" Süßwasserfische, Filet, gefroren 2)	85	8,06	144	8,26	86	7,55	239	8,75	235	7,53	552	8,73
EU	58	7,09	124	7,85	78	7,23	234	8,72	191	6,96	523	8,61
Drittländer	27	10,15	20	10,87	9	10,34	5	10,00	43	10,02	29	10,89

1) Waren des KN-Codes 03043900

2) Waren des KN-Codes 03046900

Quelle: Statistisches Bundesamt, Wiesbaden

AUSFUHR AUSGEWÄHLTER FISCHINDUSTRIELLER FERTIGERZEUGNISSE AUS DER BUNDESREPUBLIK DEUTSCHLAND

TABELLE 9. 7

- PRODUKTGEWICHT-

BLE -523-	Berichtsmonat		Vorjahresmonat		Vormonat		Vorjahresmonat		Fortschreibung			
	MÄRZ 2012		MÄRZ 2011		FEBRUAR 2012		FEBRUAR 2011		01.01. -31.03.12		01.01.- 31.03.11	
	T	EUR/KG	T	EUR/KG	T	EUR/KG	T	EUR/KG	T	EUR/KG	T	EUR/KG
Heringskonserven und Halbfabrikate	2.016	3,34	2.941	2,45	2.159	3,20	2.646	2,52	6.079	3,25	7.031	2,45
EU	1.801	3,15	2.679	2,36	1.858	3,01	2.420	2,40	5.361	3,08	6.352	2,33
Drittländer	216	4,91	262	3,36	301	4,33	226	3,81	717	4,55	679	3,51
Thunfisch- und Bonitenkonserven	897	3,44	537	3,44	968	3,47	962	2,78	2.368	3,53	2.762	2,78
EU	878	3,30	489	3,12	947	3,33	935	2,59	2.258	3,38	2.671	2,57
Drittländer	18	9,84	49	6,58	22	9,72	27	9,52	110	6,57	91	8,79
Sardinenkonserven	306	2,46	105	2,49	279	2,82	110	2,40	597	2,67	494	2,45
EU	292	2,33	90	2,01	272	2,73	100	2,04	570	2,54	465	2,26
Drittländer	15	5,00	15	5,48	7	6,67	10	6,02	27	5,46	29	5,61
Tiefgefrorene, panierte Fischfilets 1)	5.371	3,21	4.793	3,19	5.737	3,22	4.993	3,22	15.616	3,23	14.603	3,23
EU	5.060	3,14	4.496	3,11	5.461	3,19	4.747	3,14	14.849	3,18	13.848	3,16
Drittländer	311	4,40	298	4,36	276	3,88	247	4,83	767	4,24	756	4,51
Andere Krebstiere, zuber. (inkl. Hummer)	219	8,52	471	8,89	353	10,37	261	8,84	778	9,75	1.092	8,74
EU	183	8,08	377	7,82	278	9,57	207	7,83	600	8,91	869	7,71
Drittländer	36	10,72	94	13,18	74	13,37	54	12,68	177	12,59	223	12,76
Weichtiere, zubereitet	307	2,92	400	3,05	370	3,06	249	3,38	1.080	2,96	947	3,31
EU	304	2,84	378	2,95	357	2,90	230	3,07	1.049	2,83	890	3,15
Drittländer	4	10,00	23	4,76	13	7,52	18	7,35	31	7,33	57	5,83
Krabben, zubereitet	28	6,13	24	5,23	21	7,36	21	5,90	75	6,60	89	5,38
EU	25	5,83	24	5,17	19	7,02	21	5,78	67	6,35	88	5,22
Drittländer	4	8,11	0	20,00	2	11,18	0	.	7	8,90	1	34,00
Räucherlachs	615	12,27	635	13,31	862	11,86	564	13,12	1.767	12,10	2.338	12,82
EU	513	12,10	566	13,11	792	11,72	519	12,99	1.507	11,93	2.184	12,68
Drittländer	102	13,11	69	14,97	70	13,48	45	14,63	260	13,12	154	14,84
Forellen, geräuchert	24	10,21	42	9,47	29	9,79	39	9,84	105	9,86	94	9,75
EU	23	9,78	38	9,19	29	9,69	37	9,70	103	9,69	88	9,50
Drittländer	1	20,00	3	12,65	0	.	1	13,57	2	17,73	7	13,03

1) ohne Heringsfilets, roh, paniert, gefroren

Quelle: Statistisches Bundesamt, Wiesbaden

Fänge deutscher Fischereifahrzeuge

Angaben in Tonnen Fanggewicht

Hinweis: Längenangaben der Fischereifahrzeuge in Meter über alles

Aal

Fanggebiet	Zone	Große Hochsee- seefischerei	Kleine Hochsee- und Küstenfischerei			Gesamt
			ab 20,0 m	10,0 bis 19,99m	bis 9,99 m	
III	EG				2	2
IV EG	EG					0
Gesamt:		0	0	0	2	2

Blauer Wittling

Fanggebiet	Zone	Große Hochsee- seefischerei	Kleine Hochsee- und Küstenfischerei			Gesamt
			ab 20,0 m	10,0 bis 19,99m	bis 9,99 m	
Spitzbergen	NSP					0
II a	A					0
II a, III, IV (EG) (Nordsee)	EG					0
Vb, VI, VII	EG	5.006				5.006
VIII a, b, d	EG					0
VIII e (westliche Biskaya)	EG					0
XII	EG					0
Faröer	FAR					0
Norwegen nördl. 62 ° N, Jan Mayen	NN					0
I, VI, VII, XII, XIV	A	1.230				1.230
Grönland XIV, V, XII	GD					0
Gesamt:		6.236	0	0	0	6.236

Plattfische unsortiert außer Scholle und Seesunge

Fanggebiet	Zone	Große Hochsee- seefischerei	Kleine Hochsee- und Küstenfischerei			Gesamt
			ab 20,0 m	10,0 bis 19,99m	bis 9,99 m	
II a, III, IV (EG) (Nordsee)	EG		27	3		30
III	EG					0
IV (alle Zonen)	EG					0
Gesamt		0	27	3	0	30

Flunder/ Strubbutt

Fanggebiet	Zone	Große Hochsee- seefischerei	Kleine Hochsee- und Küstenfischerei			Gesamt
			ab 20,0 m	10,0 bis 19,99m	bis 9,99 m	
III	EG		289	210	70	569
IV (alle Zonen)	EG		14			14
Gesamt:		0	303	210	70	583

Garnelen

Fanggebiet	Zone	Große Hochsee- seefischerei	Kleine Hochsee- und Küstenfischerei			Gesamt
			ab 20,0 m	10,0 bis 19,99m	bis 9,99 m	
III	EG					0
IV (alle Zonen)	EG		662	3.351	5	4.018
NAFO außerh. nationaler Gewässer 3L	NF					0
Gesamt:		0	662	3.351	5	4.018

Goldlachs (Glasauge)

Fanggebiet	Zone	Große Hochsee- seefischerei	Kleine Hochsee- und Küstenfischerei			Gesamt
			ab 20,0 m	10,0 bis 19,99m	bis 9,99 m	
II a (EG), IV (alle Zonen)	EG					0
V	EG					0
VI, VII	EG	1.442				1.442
Island	IS					0
Faröer	FAR					0
Gesamt:		1.442	0	0	0	1.442

Grenadier

Fanggebiet	Zone	Große Hochsee- seefischerei	Kleine Hochsee- und Küstenfischerei			Gesamt
			ab 20,0 m	10,0 bis 19,99m	bis 9,99 m	
Grönland XIV, V, XII	GD	10				10
Grönland NAFO-1	NFGD					0
VII	EG					0
Gesamt:		10	0	0	0	10

Hai

Fanggebiet	Zone	Große Hochsee- seefischerei	Kleine Hochsee- und Küstenfischerei			Gesamt
			ab 20,0 m	10,0 bis 19,99m	bis 9,99 m	
II a (EG), IV (alle Zonen)	EG					0
V EG	EG					0
VI EG	EG					0
VII EG	EG					0
VIII EG	EG					0
Island	IS					0
XII	A					0
Grönland XIV, V, XII	GD					0
Gesamt:		0	0	0	0	0

Hering

Fanggebiet	Zone	Große Hochsee- seefischerei	Kleine Hochsee- und Küstenfischerei			Gesamt
			ab 20,0 m	10,0 bis 19,99m	bis 9,99 m	
Spitzbergen	NSP					0
I, II (einschl. Norwegen)	EG					0
Norwegen nördl. 62 ° N, Jan Mayen	NJM					0
III b, c, d (Ostsee)	EG		4.306	4.847	2.066	11.219
IIIa (Skagerak und Kattegat)	EG					0
IVa, IV b (alle Zonen)	EG					0
IVc, VII d	EG					0
V b (EG), VI a Nord, VI b	EG					0
VII d-k	EG					0
II a	A					0
Gesamt:		0	4.306	4.847	2.066	11.219

Holzmakrele

Fanggebiet	Zone	Große Hochsee- seefischerei	Kleine Hochsee- und Küstenfischerei			Gesamt
			ab 20,0 m	10,0 bis 19,99m	bis 9,99 m	
II a, IV (EG) (Nordsee)	EG	762				762
V b, VI, VII, VIII a, b, d, e	EG	13.319				13.319
III b, c, d (Ostsee)	EG			78		78
Mauretanien	MAU	174				174
Marokko	MAR					
südpazifischer Ozean	A					
Gesamt		14.255	0	78	0	14.333

Kabeljau

Fanggebiet	Zone	Große Hoch-seefischerei	Kleine Hochsee- und Küstenfischerei			Gesamt
			ab 20,0 m	10,0 bis 19,99m	bis 9,99 m	
III a Nord (Skagerrak) (alle Zonen)	EG		2	2		4
III a Süd (Kattegat)	EG					0
III b, c, d (EG) (Ostsee)	EG		2.200	1.178	196	3.574
IIa (EG), IV (alle Zonen) (Nordsee)	EG		692	129		821
(dav. Norw.)			(514)			(514)
Vb, VI	EG					0
(dav. V b, VI a)						()
I, II	A					0
NAFO außerh. nationaler Gewässer 2J/2K	NF					0
NAFO außerh. nationaler Gewässer 3NO	NF					0
NAFO außerh. nationaler Gewässer 3M	NF					0
Faröer (Quote gemeinsam mit Schellfisch)	FAR					0
Norwegen nördl. 62° N, Jan Mayen	NN	1.798				1.798
Spitzbergen	NSP	3.365				3.365
Grönland XIV, V, XII	GD	34				34
Grönland NAFO-1	NFGD					0
Island V	IS					0
Gesamt:		5.197	2.894	1.309	196	9.596

Kaisergranat

Fanggebiet	Zone	Große Hoch-seefischerei	Kleine Hochsee- und Küstenfischerei			Gesamt
			ab 20,0 m	10,0 bis 19,99m	bis 9,99 m	
IIa, III b, c, d (EG)	EG					0
II a, IV (EG) (Nordsee)	EG		59			59
VI EG	EG					0
Gesamt:		0	59	0	0	59

Katfisch

Fanggebiet	Zone	Große Hoch-seefischerei	Kleine Hochsee- und Küstenfischerei			Gesamt
			ab 20,0 m	10,0 bis 19,99m	bis 9,99 m	
IIa (EG), III, IV (alle Zonen)	EG		5			5
Spitzbergen	NSP	16				16
Norwegen nördl. 62° N, Jan Mayen	NN	1				1
Grönland XIV, V, XII	GD	1				1
Island	IS					0
Gesamt		18	5	0	0	23

Knurrhahn

Fanggebiet	Zone	Große Hoch-seefischerei	Kleine Hochsee- und Küstenfischerei			Gesamt
			ab 20,0 m	10,0 bis 19,99m	bis 9,99 m	
IV (alle Zonen)	EG		16	1		17
III a	EG					0
Gesamt:		0	16	1	0	17

Lachs

Fanggebiet	Zone	Große Hoch-seefischerei	Kleine Hochsee- und Küstenfischerei			Gesamt
			ab 20,0 m	10,0 bis 19,99m	bis 9,99 m	
III b, c, d (EG) (Ostsee) (Anzahl)					1	1
III b, c, d (EG) (Ostsee) (Gewicht in t.)	EG					0
Gesamt:		0	0	0	0	0

Leng

Fanggebiet	Zone	Große Hoch-seefischerei	Kleine Hochsee- und Küstenfischerei			Gesamt
			ab 20,0 m	10,0 bis 19,99m	bis 9,99 m	
II a EG	EG					0
IV (alle Zonen)	EG		25	2		27
III, V, VI (EG)	EG					0
VII (EG)	EG					0
Faröer	FAR					0
Norwegen nördl. 62° N, Jan Mayen	NN	8				8
Grönland XIV, V, XII	GD	2				2
Gesamt		10	25	2	0	37

Limande

Fanggebiet	Zone	Große Hoch-seefischerei	Kleine Hochsee- und Küstenfischerei			Gesamt
			ab 20,0 m	10,0 bis 19,99m	bis 9,99 m	
III	EG					0
IV (alle Zonen)	EG		14			14
Gesamt:		0	14	0	0	14

Lumb

Fanggebiet	Zone	Große Hoch-seefischerei	Kleine Hochsee- und Küstenfischerei			Gesamt
			ab 20,0 m	10,0 bis 19,99m	bis 9,99 m	
V EG, VI, VII	EG					0
IIa (EG), IV (alle Zonen)	EG	1	1			2
Faröer	FAR					0
Gesamt:		1	1	0	0	2

Makrele

Fanggebiet	Zone	Große Hoch-seefischerei	Kleine Hochsee- und Küstenfischerei			Gesamt
			ab 20,0 m	10,0 bis 19,99m	bis 9,99 m	
II (ohne EG) V b, VI, VII, VIII a, b, d, e,	EG	9.380				9.380
VIII c	EG					0
IIa (EG), III, IV (alle Zonen)	EG		11			11
Mauretanien	MAU	340				340
Marokko	MAR					0
südpazifischer Ozean	A					0
Gesamt:		9.720	11	0	0	9.731

Miesmuscheln

Fanggebiet	Zone	Große Hoch-seefischerei	Kleine Hochsee- und Küstenfischerei			Gesamt
			ab 20,0 m	10,0 bis 19,99m	bis 9,99 m	
III	EG			225		225
IV (alle Zonen)	EG		845			845
VIII c	EG					0
Gesamt:		0	845	225	0	1.070

Pilchard

Fanggebiet	Zone	Große Hoch-seefischerei	Kleine Hochsee- und Küstenfischerei			Gesamt
			ab 20,0 m	10,0 bis 19,99m	bis 9,99 m	
Mauretanien	MAU	6.626				6.626
Marokko	MAR					
VI, VII, VIII	EG					0
Gesamt:		6.626	0	0	0	6.626

Pollack

Fanggebiet	Zone	Große Hoch-seefischerei	Kleine Hochsee- und Küstenfischerei			Gesamt
			ab 20,0 m	10,0 bis 19,99m	bis 9,99 m	
II a (EG), IV (alle Zonen)	EG		33	11		44
III	EG		1			1
VI	EG					0
Norwegen nördl. 62 ° N, Jan Mayen	NN	1				1
Gesamt		1	34	11	0	46

Rochen

Fanggebiet	Zone	Große Hoch-seefischerei	Kleine Hochsee- und Küstenfischerei			Gesamt
			ab 20,0 m	10,0 bis 19,99m	bis 9,99 m	
II a (EG), IV (alle Zonen)	EG		5			5
V b, VI, VII	EG					0
Grönland XIV, V, XII (pelagisch)	GD					0
Island	IS					0
Gesamt		0	5	0	0	5

Rotbarsch

Fanggebiet	Zone	Große Hoch-seefischerei	Kleine Hochsee- und Küstenfischerei			Gesamt
			ab 20,0 m	10,0 bis 19,99m	bis 9,99 m	
II a (EG)	EG					0
II a	A					0
IV (alle Zonen)	EG					0
VI EG	EG					0
VII	EG					0
XII, XIV	A	572				572
Faröer	FAR					0
Grönland NAFO-1	NFGD					0
Grönland XIV, V, XII (Grund.)	GD					0
Grönland XIV, V, XII (pelagisch)	GD	1.919				1.919
NAFO außerh. nationaler Gewässer	A					0
Norw egen nördl. 62 ° N, Jan Mayen	NN	28				28
Spitzbergen	NSP	47				47
Gesamt:		2.566	0	0	0	2.566

Rotzunge

Fanggebiet	Zone	Große Hoch-seefischerei	Kleine Hochsee- und Küstenfischerei			Gesamt
			ab 20,0 m	10,0 bis 19,99m	bis 9,99 m	
IV	EG		1			1
IV	N		1			1
III	EG					0
Gesamt:		0	2	0	0	2

Sardinella

Fanggebiet	Zone	Große Hoch-seefischerei	Kleine Hochsee- und Küstenfischerei			Gesamt
			ab 20,0 m	10,0 bis 19,99m	bis 9,99 m	
Mauretania	MAU	2.561				2.561
Marokko	MAR					
Gesamt:		2.561	0	0	0	2.561

Scharbe/ Rauhe Scharbe

Fanggebiet	Zone	Große Hoch-seefischerei	Kleine Hochsee- und Küstenfischerei			Gesamt
			ab 20,0 m	10,0 bis 19,99m	bis 9,99 m	
IIIa; III b, c, d (Ostsee)	EG		75	267	30	372
IV (alle Zonen)	EG		110	3		113
VII	EG					0
Island	IS					0
Spitzbergen	NSP					0
Gesamt:		0	185	270	30	485

Schellfisch

Fanggebiet	Zone	Große Hoch-seefischerei	Kleine Hochsee- und Küstenfischerei			Gesamt
			ab 20,0 m	10,0 bis 19,99m	bis 9,99 m	
IIIa (alle Zonen); III b, c, d (Ostsee)	EG		2			2
IIa (EG), IV (alle Zonen) (Nordsee)	EG		90	4		94
(dav. Norw.)						()
Vb, VI	EG					0
(dav. Vb, VIa)						
Faröer	FAR					0
Norw egen nördl. 62 ° N, Jan Mayen	NN	369				369
Grönland XIV, V, XII	GD					0
Spitzbergen	NSP	605				605
Gesamt:		974	92	4	0	1.070

Scholle

Fanggebiet	Zone	Große Hoch-seefischerei	Kleine Hochsee- und Küstenfischerei			Gesamt
			ab 20,0 m	10,0 bis 19,99m	bis 9,99 m	
III a Nord (Skagerrak)	EG		1			1
III a Süd (Kattegat)	EG					0
III b, c, d (Ostsee)	EG		28	170	45	243
IIa (EG), IV (alle Zonen) (Nordsee)	EG		1.398	7		1.405
(dav. Norw.)						()
Gesamt:		0	1.427	177	45	1.649

Schwarzer/ Weißer Heilbutt

Fanggebiet	Zone	Große Hoch-seefischerei	Kleine Hochsee- und Küstenfischerei			Gesamt
			ab 20,0 m	10,0 bis 19,99m	bis 9,99 m	
Grönland XIV, V, XII	GD	1.955	1			1.956
Grönland NAFO-1	NFGD					0
Norw egen nördl. 62 ° N, Jan Mayen	NN	7				7
Spitzbergen	NSP	33				33
Gesamt		1.995	1	0	0	1.996

Seelachs

Fanggebiet	Zone	Große Hoch-seefischerei	Kleine Hochsee- und Küstenfischerei			Gesamt
			ab 20,0 m	10,0 bis 19,99m	bis 9,99 m	
IIa (EG), III, IV (alle Zonen)	EG		4.003	1		4.004
(dav. Norw.)			(3.528)			(3.528)
Vb, VI	EG		9			9
Faröer	FAR					0
Norw egen nördl. 62 ° N, Jan Mayen	NN	1.328				1.328
Spitzbergen	NSP					0
Grönland XIV, V, XII	GD					0
Island	IS					0
Grönland XIV, V, XII	GD					0
Südpazifischer Ozean	A					0
Gesamt:		1.328	4.012	1	0	5.341

Seehecht

Fanggebiet	Zone	Große Hoch-seefischerei	Kleine Hochsee- und Küstenfischerei			Gesamt
			ab 20,0 m	10,0 bis 19,99m	bis 9,99 m	
IIa (EG), IV (alle Zonen) (Nordsee)	EG		134			134
III a, III b, c, d (EG)	EG					0
VI	EG					0
Norw egen nördl. 62 ° N, Jan Mayen	NN	20				20
Gesamt:		20	134	0	0	154

Seeteufel

Fanggebiet	Zone	Große Hoch-seefischerei	Kleine Hochsee- und Küstenfischerei			Gesamt
			ab 20,0 m	10,0 bis 19,99m	bis 9,99 m	
III a EG	EG					0
II a (EG), IV (alle Zonen)	EG		123			123
Vb, VI	EG		45			45
VII, VIII	EG		199			199
Gesamt:		0	367	0	0	367

Seezunge

Fanggebiet	Zone	Große Hochsee- seefischerei	Kleine Hochsee- und Küstenfischerei			Gesamt
			ab 20,0 m	10,0 bis 19,99m	bis 9,99 m	
IIIa; III b, c, d (EG)	EG			6		6
II (EG), IV (alle Zonen) (Nordsee)	EG		131	70		201
Gesamt:		0	131	76	0	207

Sonstige Fische

Fanggebiet	Zone	Große Hochsee- seefischerei	Kleine Hochsee- und Küstenfischerei			Gesamt
			ab 20,0 m	10,0 bis 19,99m	bis 9,99 m	
Andere Arten Norwegen IV	EG					0
II a (EG)	EG					0
III a Süd	EG					0
III a Nord	EG					0
III b, c, d (EG)	EG			387	403	790
IV (alle Zonen)	EG		1.225			1.225
V (EG)	EG					0
VI (EG)	EG					0
VI (EG)	A		17			17
VII (EG)	EG					0
VIII (EG)	EG					0
IX (EG)	EG					0
XII (EG)	EG					0
XII, XIV	A		17			17
Grönland XIV, V, XII	GD					0
Island V	IS					0
Mauretanien	MAU	23				23
Marokko	MAR					
NAFO außerh. nationaler Gewässer	NF					0
Norwegen nördl. 62 ° N, Jan Mayen	NN					0
Spitzbergen	NSP	6				6
südpazifischer Ozean	A					
Gesamt		29	1.259	387	403	2.078

Sprotte

Fanggebiet	Zone	Große Hochsee- seefischerei	Kleine Hochsee- und Küstenfischerei			Gesamt
			ab 20,0 m	10,0 bis 19,99m	bis 9,99 m	
III AN	EG					0
III b, c, d (Ostsee)	EG		9.183	1.336		10.519
VII d, e	EG					0
IIa (EG), IV (EG) (Nordsee)	EG					0
Gesamt:		0	9.183	1.336	0	10.519

Steinbutt

Fanggebiet	Zone	Große Hochsee- seefischerei	Kleine Hochsee- und Küstenfischerei			Gesamt
			ab 20,0 m	10,0 bis 19,99m	bis 9,99 m	
III	EG		3	4	4	11
IV (alle Zonen)	EG		53	1		54
VI, VII	EG					0
Gesamt:		0	56	5	4	65

Stint

Fanggebiet	Zone	Große Hochsee- seefischerei	Kleine Hochsee- und Küstenfischerei			Gesamt
			ab 20,0 m	10,0 bis 19,99m	bis 9,99 m	
II a (EG), IIIa, IV (alle Zonen)	EG					0
III b, c, d (Ostsee)	EG					0
Gesamt		0	0	0	0	0

Taschenkrebs

Fanggebiet	Zone	Große Hoch-seefischerei	Kleine Hochsee- und Küstenfischerei			Gesamt
			ab 20,0 m	10,0 bis 19,99m	bis 9,99 m	
IIIa; III b, c, d (Ostsee)	EG					0
II a (EG), IV (alle Zonen)(Nordsee)	EG		11	6		17
V, VI, VII	EG					0
Gesamt		0	11	6	0	17

Tintenfisch

Fanggebiet	Zone	Große Hoch-seefischerei	Kleine Hochsee- und Küstenfischerei			Gesamt
			ab 20,0 m	10,0 bis 19,99m	bis 9,99 m	
II a (EG), III, IV (alle Zonen)(Nordsee)	EG		1			1
Gesamt		0	1	0	0	1

Thunartige Fische

Fanggebiet	Zone	Große Hoch-seefischerei	Kleine Hochsee- und Küstenfischerei			Gesamt
			ab 20,0 m	10,0 bis 19,99m	bis 9,99 m	
Mauretanien	MAU					0
Gesamt		0	0	0	0	0

Wittling

Fanggebiet	Zone	Große Hoch-seefischerei	Kleine Hochsee- und Küstenfischerei			Gesamt
			ab 20,0 m	10,0 bis 19,99m	bis 9,99 m	
III a	EG					0
III b ,c ,d (Ostsee)	EG		17	350		367
II a (EG), IV (alle Zonen)	EG		15			15
(dav. Norw .)			(7)			(7)
Faröer	FAR					0
Vb, VI	EG					0
XII, XIV	A					0
Gesamt:		0	32	350	0	382

Zusammenfassung:

Fanggebiet	Zone	Große Hoch-seefischerei	Kleine Hochsee- und Küstenfischerei			Gesamt
			ab 20,0 m	10,0 bis 19,99m	bis 9,99 m	
EG-Meer einschl. Norw . IV	EG	29.910	26.082	12.649	2.821	71.462
Außerhalb nationaler Zonen	A	1.805	17	0	0	1.819
Gew ässer der Faröer	FAR	0	0	0	0	0
NAFO außerh. nationaler Gew ässer	NF-A	0	0	0	0	0
Gew ässer Grönland NAFO-1	NFGD	0	0	0	0	0
Grönländische Gew ässer	GD	3.919	1	0	0	3.920
Isländische Gew ässer	IS	0	0	0	0	0
Gew ässer Norw egen nördl. 62°	NN	3.560	0	0	0	3.560
Gew ässer Norw egen Spitzbergen	NSP	4.072	0	0	0	4.072
Gew ässer Mauretaniens	MAU	9.724	0	0	0	9.724
Gew ässer Marokkos	MAR	0	0	0	0	0
Gesamt:		52.990	26.100	12.649	2.821	94.560

Übersicht über Quoten und deren Ausnutzung 2012

Gesamtquoten sind Deutschlandquoten; die Trennung von Hochsee und Kutter erfolgt automatisch - außer bei allgemeinen Quoten ist der Eintrag der HochseeFE in die Tabelle "Quoten" maßgeblich, d.h. gibt es dort noch keinen Eintrag, erscheint die Quote automatisch unter Kutter (Gesamt minus Hochsee ist gleich Kutter)

I. Quoten im EU-Meer, IV (Norwegen) und außerhalb von Drittlandstaaten

1 Kabeljau (COD)			Ausnutzung 2012 vorläufig				
Gebiet	Quoten		Hochsee -	Kutter -	Gesamt -	%	Rest
	Gesamt	Hochsee - Kutter					
1 Skagerrak ~ COD/03AN.	76	76		6,2	6,2	8,1	70
2 Kattegat ~ COD/03AS.	2	2					2
3 IV; IIa (EU); der Teil von IIIa, der nicht zum Skagerrak und Kattegat gehört ~ COD/2A3AX4	2.465	2.463		881,6	881,6	35,8	1.583
4 davon in IV (NOR) max. EU 19.099 t ~ COD/*04N-				545,3	545,3		
5 Vlb; Vb (EU/international W12°00W); XII und XIV (EU/international) ~ COD/SW6-14	1	1					1
6 VIa; Vb (EU/international Ö12°00W) ~ COD/SBE6A	0	0		0,0	0,0	#Fehler	0

2 Dorsch (COD)			Ausnutzung 2012 vorläufig				
Gebiet	Quoten		Hochsee -	Kutter -	Gesamt -	%	Rest
	Gesamt	Hochsee - Kutter					
1 Untergebiete 22-24 ~ COD/3BC+24	6.166	6.166		2.039,4	2.039,4	33,1	4.127
2 Untergebiete 25-32 (EU) ~ COD/3DX32.	4.872	4.872		1.687,4	1.687,4	34,6	3.185

3 Schellfisch (HAD)			Ausnutzung 2012 vorläufig				
Gebiet	Quoten		Hochsee -	Kutter -	Gesamt -	%	Rest
	Gesamt	Hochsee - Kutter					
1 IIIa; Untergebiete 22-32 (EU) ~ HAD/3A/BCD	123	123		3,1	3,1	2,5	120
2 IV; IIa (EU) ~ HAD/2AC4.	807	807		107,1	107,1	13,3	700
3 davon in IV (NOR) max. EU 22.433 t ~ HAD/*04N-				82,7	82,7		
4 Vlb, XII und XIV (EU/international) ~ HAD/6B1214 = allgemeine Quote	10						10
5 Vb und VIa (EU/international) ~ HAD/5BC6A. = allgemeine Quote	8			0,1	0,1	1,0	8

4 Seelachs (POK)			Ausnutzung 2012 vorläufig					
Gebiet	Quoten		Hochsee -	Kutter -	Gesamt -	%	Rest	
	Gesamt	Hochsee - Kutter						
1 IIIa und IV; IIa, IIb, IIIc und Untergebiete 22-32 (EU) ~ POK/2A34.	8.606	490	8.116		4.099,8	4.099,8	47,6	4.506
2 VI; Vb, XII und XIV (EU/international) ~ POK/56-14	13	0	13		8,5	8,5	67,0	4

6 Wittling (WHG)			Ausnutzung 2012 vorläufig				
Gebiet	Quoten		Hochsee -	Kutter -	Gesamt -	%	Rest
	Gesamt	Hochsee - Kutter					
1 IIIa ~ WHG/03A.				0,0	0,0		0
2 IV; IIa (EU) ~ WHG/2AC4. = allgemeine Quote	189			16,2	16,2	8,6	173
3 davon in IV (NOR) max. EU 10.671 t ~ WHG/*04N-				7,3	7,3		
4 VI; Vb (EU/international), XII und XIV (international) ~ WHG/56-14 = allgemeine Quote	2						2

7 Scholle (PLE)			Ausnutzung 2012 vorläufig				
Gebiet	Quoten		Hochsee -	Kutter -	Gesamt -	%	Rest
	Gesamt	Hochsee - Kutter					
1 Skagerrak ~ PLE/03AN.	32	32		1,0	1,0	3,1	31
2 Kattegat ~ PLE/03AS.	20	20		0,7	0,7	3,6	19
3 IV; IIa (EU); der Teil von IIIa, der nicht zum Skagerrak/Kattegat gehört ~ PLE/2A3AX4	4.734	4.734		1.487,7	1.487,7	31,4	3.246
4 davon in IV (NOR) max. EU 32.500 t ~ PLE/*04N-				3,0	3,0		
5 Untergebiete 22-32 (EU) ~ PLE/3BCD-C	408	408		245,3	245,3	60,1	163

Mengen in t (außer Lachs in Stück)

Donnerstag, 14. Juni 2012
Seite 1 von 7Quelle: BLE, Referat 522, SG 1
Ansprechpartnerin: Sybille Möller

8 Seezunge (SOL) Gebiet	Quoten			Ausnutzung 2012 vorläufig				
	Gesamt	Hochsee	Kutter	Hochsee	Kutter	Gesamt	%	Rest
1 IIIa; Teilgebiete 22-32 (EU) ~ SOL/3A/BCD	34		34		6,7	6,7	19,7	27
2 II und IV (EU) ~ SOL/24-C.	1.026		1.026		209,2	209,2	20,4	817

9 Blauer Wittling (WHB) Gebiet	Quoten			Ausnutzung 2012 vorläufig				
	Gesamt	Hochsee	Kutter	Hochsee	Kutter	Gesamt	%	Rest
1 I, II, III, IV, V, VI, VII, VIIIabde, XII und XIV (EU/international) ~ WHB/1X14	5.486	5.486	0	6.236,0		6.236,0	113,7	-751
2 von der Grundquote max. 68 % in Norwegen und Jan Mayen ~ WHB/NZJM1	2.560	2.560	0					2.560

10 Makrele (MAC) Gebiet	Quoten			Ausnutzung 2012 vorläufig				
	Gesamt	Hochsee	Kutter	Hochsee	Kutter	Gesamt	%	Rest
1 VI, VII, VIIIabde; Vb (EU/international); IIa, XII und XIV (international) ~ MAC/2CX14-	17.787	17.787	0	7.989,8		7.989,8	44,9	9.797
2 davon IVa (EU/NOR) ~ MAC/4A-EN	6.633	6.633	0					6.633
3 davon IIa (NOR) ~ MAC/2AN-	675	675	0					675
4 VIIIc, IX und X; CECAF 34.1.1 (EU) ~ MAC/8C3411	1.262	1.262	0					1.262
5 davon VIIIabd ~ MAC/8ABD.	1.262	1.262	0	1.389,6		1.389,6	110,1	-128
6 IIIa und IV; IIa, IIIbcd (EU) ~ MAC/2A34.	658	606	52		11,4	11,4	1,7	647
7 davon IVa (NOR) ~ MAC/4AN.								

11 Sprotte (SPR) Gebiet	Quoten			Ausnutzung 2012 vorläufig				
	Gesamt	Hochsee	Kutter	Hochsee	Kutter	Gesamt	%	Rest
1 IIIa ~ SPR/03A.	73		73					73
2 davon max. 5 % Beifänge von Kliesche, Wittling und Schellfisch ~ OTH*/Fußnote	4		4					4
3 Untergebiete 22-32 (EU) ~ SPR/3BCD-C	12.076		12.076		10.529,4	10.529,4	87,2	1.547
4 VIII und VIIe ~ SPR/7DE.	26	26	0					26
5 IIa und IV (EU) ~ SPR/2AC4-C = allgemeine Quote	2.681							2.681
6 davon max. 2 % Beifänge von Kliesche und Wittling ~ OTH*/2AC4C	33							33

12 Seehecht (HKE) Gebiet	Quoten			Ausnutzung 2012 vorläufig				
	Gesamt	Hochsee	Kutter	Hochsee	Kutter	Gesamt	%	Rest
1 IIa und IV (EU) ~ HKE/2AC4-C	65		65		11,2	11,2	17,2	54
2 IIIa; Teilgebiete 22-32 (EU) ~ HKE/3A/BCD								

13 Seeteufel (ANF) Gebiet	Quoten			Ausnutzung 2012 vorläufig				
	Gesamt	Hochsee	Kutter	Hochsee	Kutter	Gesamt	%	Rest
1 VI; Vb (EU/international); XII und XIV (international) ~ ANF/56-14	164		164		63,2	63,2	38,5	101
2 VII ~ ANF/07.	333		333		199,1	199,1	59,8	134
3 davon max. 5 % in VIIIabde ~ ANF/8ABDE	18		18					18
4 IIa und IV (EU) ~ ANF/2AC4-C	386		386		226,3	226,3	58,6	160
5 davon max. 5 % in VI; Vb (EU/international); XII+XIV (internat.) ~ ANF/56-14	19		19					19
6 IV (NOR) ~ ANF/04-N.	23		23		7,8	7,8	33,9	15

14 Lachs (SAL) Gebiet	Quoten			Ausnutzung 2012 vorläufig				
	Gesamt	Hochsee	Kutter	Hochsee	Kutter	Gesamt	%	Rest
1 Untergebiete 22-31 (EU) - Angabe in Stück ~ SAL/3BCD-F	2.826		2.826		859,0	859,0	30,4	1.967

15 Hering (HER) Gebiet	Quoten			Ausnutzung 2012 vorläufig				Rest
	Gesamt	Hochsee	Kutter	Hochsee	Kutter	Gesamt	%	
1 IIIa ~ HER/03A.	553		553					553
2 davon max. 50 % in IV (EU) ~ HER/04-C.	152		152					152
3 Beifänge in Gebiet IIIa ~ HER/03A-BC	51		51					51
4 VI/ghjk (inkl. Erweiterung gemäß Fußnote) ~ HER/7G-K.	234	234	0					234
5 Beifänge in den Gebieten IV und VIId; IIIa (EU) ~ HER/2A47DX	89		89					89
6 Vb, VIb und VIaN-Teilgebiet (EU/international) ~ HER/5B6ANB	2.486	2.486	0					2.486
7 IVc, VIId (außer Blackwater-Bestand) ~ HER/4CXB7D	4.373	4.373	0					4.373
8 davon max. 50 % in IVb ~ HER/04B.	287		287					287
9 IV nördlich 53° 30'N (EU/NOR) ~ HER/4AB.	41.683	40.563	1.120					41.683
10 davon IVa ~ HER/04A.								
11 davon IVb ~ HER/04B.								
12 davon NOR S62°N max. EU 50.000 t ~ HER/04N.								
13 I und II (EU/NOR/international) ~ HER/1/2-	5.694	5.694	0					5.694
14 davon NOR N62°N und Jan Mayen max. EU 48.805 t ~ HER/2AJMN	5.071	5.125	-54					5.071
15 Untergebiete 22-24 - westliche Ostsee ~ HER/3BC+24	11.532		11.532		10.463,1	10.463,1	90,7	1.069
16 Untergebiete 25-27, 28.2, 29 und 32 (EU) - östliche Ostsee ~ HER/3D-R30	957		957		755,8	755,8	79,0	201

16 Bastardmakrele (JAX) Gebiet	Quoten			Ausnutzung 2012 vorläufig				Rest
	Gesamt	Hochsee	Kutter	Hochsee	Kutter	Gesamt	%	
1 IVb, IVc und VIId (EU) ~ JAX/4BC7D	1.748	1.738	10	761,5	0,0	761,5	43,6	986
2 davon max. 5 % aus VIId anrechenbar auf JAX/2A-14 ~ JAX/2A-14	85							85
3 davon max. 5 % Beifänge von BOR, HAD, WHG, MAC ~ OTH/4BC7D	85							85
4 IIIa und IVa (EU); VI, VIIa-c, VIIe-k, VIIlabde; Vb (EU/international); XII+XIV (international) ~ JAX/2A-14	14.325	14.325	0	13.318,9		13.318,9	93,0	1.006
5 davon max. 5 % aus IIIa+IVa vorm 30.06. anrechenbar auf JAX/4BC7D ~ JAX/4BC7D	622	622						622
6 davon max. 5 % in VIId ~ JAX/07D.	605	605						605
7 davon max. 5 % Beifänge von BOR, HAD, WHG, MAC ~ OTH/2A-14	604							604

17 Kaisergranat (NEP) Gebiet	Quoten			Ausnutzung 2012 vorläufig				Rest
	Gesamt	Hochsee	Kutter	Hochsee	Kutter	Gesamt	%	
1 IIIa; Untergebiete 22-32 (EU) ~ NEP/3A/BCD	15		15		0,1	0,1	0,5	15
2 IIIa und IV (EU) ~ NEP/2AC4-C	837		837		69,6	69,6	8,3	767
3 IV (NOR) ~ NEP/04-N.	1		1					1

18 Stintdorsch (NOP) Gebiet	Quoten			Ausnutzung 2012 vorläufig				Rest
	Gesamt	Hochsee	Kutter	Hochsee	Kutter	Gesamt	%	
1 IIIa; IIIa und IV (EU) ~ NOP/2A3A4.	0		0					0

19 Rotbarsch (RED) Gebiet	Quoten			Ausnutzung 2012 vorläufig				Rest
	Gesamt	Hochsee	Kutter	Hochsee	Kutter	Gesamt	%	
1 V (EU/international); XII und XIV (international) ~ RED/51214D	1.494	1.494	0	572,1		572,1	38,3	922
2 V (EU/international); XII und XIV (international) ~ RED/51214S	0		0					0

20 Steinbutt/Glattbutt (T/B) Gebiet	Quoten			Ausnutzung 2012 vorläufig				Rest
	Gesamt	Hochsee	Kutter	Hochsee	Kutter	Gesamt	%	
1 IIIa und IV (EU) ~ T/B/2AC4-C	246		246		90,3	90,3	36,7	156

21 Rochen (SRX)								
Gebiet	Quoten			Hochsee -	Ausnutzung 2012 vorläufig			
	Gesamt	Hochsee	Kutter		Kutter	Gesamt	%	Rest
1 Ila und IV (EU) ~ SRX/2AC4-C	14		14		5,8	5,8	41,1	8
2 Via, Vlb, Vlla-c und VII e-k (EU) ~ SRX/67AKXD	14		14		0,1	0,1	0,6	14
3 davon max. 5 % in Vlld (EU) ~ SRX/*07D.	1		1					1

22 Kliesche/Flunder (D/F)								
Gebiet	Quoten			Hochsee -	Ausnutzung 2012 vorläufig			
	Gesamt	Hochsee	Kutter		Kutter	Gesamt	%	Rest
1 Ila und IV (EU) ~ D/F/2AC4-C	2.432		2.432		131,8	131,8	5,4	2.300

23 Limande/Rotzunge (L/W)								
Gebiet	Quoten			Hochsee -	Ausnutzung 2012 vorläufig			
	Gesamt	Hochsee	Kutter		Kutter	Gesamt	%	Rest
1 Ila und IV (EU) ~ LW/2AC4-C	112		112		16,4	16,4	14,6	96

24 Dornhai (DGS)								
Gebiet	Quoten			Hochsee -	Ausnutzung 2012 vorläufig			
	Gesamt	Hochsee	Kutter		Kutter	Gesamt	%	Rest
1 Ila und IV (EU) ~ DGS/2AC4-C	0		0		0,1	0,1	#Fehler	0
2 I, V-VIII, XII und XIV (EU/international) ~ DGS/15X14	0		0					0

25 Butte (LEZ)								
Gebiet	Quoten			Hochsee -	Ausnutzung 2012 vorläufig			
	Gesamt	Hochsee	Kutter		Kutter	Gesamt	%	Rest
1 Ila und IV (EU) ~ LEZ/2AC4-C	6		6		0,9	0,9	15,7	5

26 Schw. Degenfisch (BSF) Beifang								
Gebiet	Quoten			Hochsee -	Ausnutzung 2012 vorläufig			
	Gesamt	Hochsee	Kutter		Kutter	Gesamt	%	Rest
1 I, II, III und IV (EU/international) ~ BSF/1234- = allgemeine Quote	3							3
2 V, VI, VII und XII (EU/international) ~ BSF/56712-	9	9	0					9

27 Goldlachs (ARU)								
Gebiet	Quoten			Hochsee -	Ausnutzung 2012 vorläufig			
	Gesamt	Hochsee	Kutter		Kutter	Gesamt	%	Rest
1 III und IV (EU) ~ ARU/34-C = allgemeine Quote	22	11						22
2 V, VI und VII (EU/international) ~ ARU/567.	935	935	0	490,8		490,8	52,5	444
3 I und II (EU/international) ~ ARU/1/2.	33	33	0					33

28 Lumb (USK)								
Gebiet	Quoten			Hochsee -	Ausnutzung 2012 vorläufig			
	Gesamt	Hochsee	Kutter		Kutter	Gesamt	%	Rest
1 I, II und XIV (EU/international) ~ USK/1214EI = allgemeine Quote	7							7
2 IIIa; EU-Gewässer der Teilgebiete 22-32 ~ USK/3A/BCD	7		7					7
3 IV (EU) ~ USK/04-C. = allgemeine Quote	18				0,2	0,2	0,9	18
4 V, VI und VII (EU/international) ~ USK/567EI. = allgemeine Quote	2							2
5 IV (NOR) ~ USK/04-N. = allgemeine Quote	6				1,1	1,1	17,9	5

29 Grenadierfisch (RNG) Beifang								
Gebiet	Quoten			Hochsee -	Ausnutzung 2012 vorläufig			
	Gesamt	Hochsee	Kutter		Kutter	Gesamt	%	Rest
1 I, II und IV (EU/international) ~ RNG/124- = allgemeine Quote	1							1
2 III (EU/international) ~ RNG/03- = allgemeine Quote	5							5
3 Vb, VI, VII (EU/international) ~ RNG/5B67- = allgemeine Quote	5							5
4 davon max. 8 % in VIII, IX, X, XII und XIV (EU/international) ~ RNG/*8x14-								
5 VIII, IX, X, XII und XIV (EU/international) ~ RNG/8X14- = allgemeine Quote	72	46						72
6 davon max. 8 % in Vb, VI, VII (EU/international) ~ RNG/*5B67-								

Mengen in t (außer Lachs in Stück)

Donnerstag, 14. Juni 2012
Seite 4 von 7

Quelle: BLE, Referat 522, SG 1
Ansprechpartnerin: Sybille Möller

30 Blauleng (BLI) Gebiet	Quoten		Ausnutzung 2012 vorläufig				
	Gesamt	Hochsee - Kutter	Hochsee	Kutter	Gesamt	%	Rest
1 II und IV (EU/international) ~ BLI/24- = allgemeine Quote	4						4
2 III (EU/international) ~ BLI/03- = allgemeine Quote	2						2
3 Vb, VI, VII (EU/international) ~ BLI/5B67- = allgemeine Quote	5						5

31 Leng (LIN) Gebiet	Quoten		Ausnutzung 2012 vorläufig				
	Gesamt	Hochsee - Kutter	Hochsee	Kutter	Gesamt	%	Rest
1 I und II (EU/international) ~ LIN/1/2- = allgemeine Quote	9						9
2 IIIa; IIIbcd (EU) ~ LIN/3A/BCD	7	7	0,2	0,2	2,2		7
3 IV (EU) ~ LIN/04-C	111	111	14,6	14,6	13,1		96
4 V (EU/international) ~ LIN/05E1	6	6					6
5 VI, VII, VIII, IX, X, XII und XIV (EU/international) ~ LIN/6X14	75	75	0,2	0,2	0,3		75
6 IV (NOR) ~ LIN/04-N	42	42	15,8	15,8	37,6		26

32 Tiefseehaie (DWS) Beifang Gebiet	Quoten		Ausnutzung 2012 vorläufig				
	Gesamt	Hochsee - Kutter	Hochsee	Kutter	Gesamt	%	Rest
1 V, VI, VII, VIII und IX (EU/international) ~ DWS/56789- = allgemeine Quote	0						0

33 Heringshai (POR) Gebiet	Quoten		Ausnutzung 2012 vorläufig				
	Gesamt	Hochsee - Kutter	Hochsee	Kutter	Gesamt	%	Rest
1 Gew. Von Französisch-Guayana, Kattegat; Skagerrak, I-X+XII+XIV (EU); CECAF 34.1.1, 34.1.2 und 34.2 (EU) ~ POR/3-1234	0	0					0

34 Gabeldorsch (GFB) Beifang Gebiet	Quoten		Ausnutzung 2012 vorläufig				
	Gesamt	Hochsee - Kutter	Hochsee	Kutter	Gesamt	%	Rest
1 I, II, III und IV (EU/international) ~ GFB/1234- = allgemeine Quote	9			0,2	0,2	2,2	9
2 V, VI und VII (EU/international) ~ GFB/567- = allgemeine Quote	10						10
3 davon max. 8% in VIII und IX (EU/international) ~ GFB/69-	1						1

35 Schwarzer Heilbutt (GHL) Gebiet	Quoten		Ausnutzung 2012 vorläufig				
	Gesamt	Hochsee - Kutter	Hochsee	Kutter	Gesamt	%	Rest
1 IIa und IV (EU); Vb und VI (EU/international) ~ GHL/2A-C46 = allgemeine Quote	3						3

36 Sandaal (SAN) Gebiet	Quoten		Ausnutzung 2012 vorläufig				
	Gesamt	Hochsee - Kutter	Hochsee	Kutter	Gesamt	%	Rest
1 IIa, IIIa und IV (EU) (außer siehe FN 1) ~ SAN/2A3A4	1.713	1.713	1.708,4	1.708,4	99,7		5
2 davon Bewirtschaftungsgebiet 1 ~ SAN/*234_1	1.332	1.332	1.573,9	1.573,9	118,2		-242
3 davon Bewirtschaftungsgebiet 2 ~ SAN/*234_2	79	79	76,5	76,5	96,9		2
4 davon Bewirtschaftungsgebiet 3 ~ SAN/*234_3	7	7	6,5	6,5	92,5		1
5 davon Bewirtschaftungsgebiet 4 ~ SAN/*234_4	52	52	51,5	51,5	99,1		0
6 davon Bewirtschaftungsgebiet 6 ~ SAN/*234_6	1	1					1

37 Tiefseegarnele (PRA) Gebiet	Quoten		Ausnutzung 2012 vorläufig				
	Gesamt	Hochsee - Kutter	Hochsee	Kutter	Gesamt	%	Rest
1 IIa und IV (EU-Gewässer) ~ PRA/2AC4-C							

38 Andere Arten (OTH) Gebiet	Quoten		Ausnutzung 2012 vorläufig				
	Gesamt	Hochsee - Kutter	Hochsee	Kutter	Gesamt	%	Rest
1 IV (NOR) - Einzelquote für DEU ~ OTH/04-N	332	332		173,5	173,5	52,3	158

II. Quoten in Drittländergewässern, NAFO, NEAFC und Südpazifik

50 Nordwestatlantik (NAFO)

Gebiet	Quoten			Ausnutzung 2012 vorläufig				
	Gesamt	Hochsee	Kutter	Hochsee	Kutter	Gesamt	%	Rest
1 Kabeljau ~ COD/N3M.	0	0	0					0
2 Schwarzer Heilbutt ~ GHL/N3LMNO	138	138	0					138
3 Rotbarsche ~ RED/N3LN.	0	0	0					0
4 Rotbarsche ~ RED/N3M.	1.369	1.369	0					1.369
5 eingetauschte Menge Tiefseegarnele ~ PRA/N3L.	0	0	0					0

51 Färöer

Gebiet	Quoten			Ausnutzung 2012 vorläufig				
	Gesamt	Hochsee	Kutter	Hochsee	Kutter	Gesamt	%	Rest
1 Kabeljau und Schellfisch ~ C/H/05B-F.	0		0					0
2 Seelachs ~ POK/05B-F.	0		0					0
3 Rotbarsche ~ RED/05B-F.	0		0					0
4 Plattfische ~ FLX/05B-F.	0		0					0
5 Leng und Blauleng ~ B/L/05B-F.	0		0					0
6 Blauer Wittling ~ WHB/2A4AXF	0		0					0
7 Andere Arten ~ OTH/05B-F.	0		0					0

52 Norwegen nördlich 62°N, Jan Mayen

Gebiet	Quoten			Ausnutzung 2012 vorläufig				
	Gesamt	Hochsee	Kutter	Hochsee	Kutter	Gesamt	%	Rest
1 Kabeljau ~ COD/1N2AB.	3.582	3.582	0	1.798,0		1.798,0	50,2	1.784
2 Schellfisch ~ HAD/1N2AB.	412	411	0	369,4		369,4	89,8	42
3 Seelachs ~ POK/1N2AB.	1.591	1.591	0	1.327,7		1.327,7	83,5	263
4 Rotbarsche ~ RED/1N2AB.	766	749	17	28,2		28,2	3,7	738
5 Schwarzer Heilbutt ~ GHL/1N2AB.	25	25	0					25
6 Andere Arten ~ OTH/1N2AB.	122	114	8	36,8		36,8	30,2	85

53 Spitzbergen

Gebiet	Quoten			Ausnutzung 2012 vorläufig				
	Gesamt	Hochsee	Kutter	Hochsee	Kutter	Gesamt	%	Rest
1 Kabeljau ~ COD/12B.	4.909	4.909	0	3.364,8		3.364,8	68,5	1.544
2 zzgl. bis zu max. 19% pro Hol Schellfisch-Beifänge ~ HAD/*NSP				604,9		604,9		

54 Grönland XIV, V

Gebiet	Quoten			Ausnutzung 2012 vorläufig				
	Gesamt	Hochsee	Kutter	Hochsee	Kutter	Gesamt	%	Rest
1 Kabeljau ~ COD/N01514	1.636	1.636	0	24,3		24,3	1,5	1.612
2 Rotbarsche (pelagisch) ~ RED/514GRN	3.120	3.120	0	1.915,6		1.915,6	61,4	1.204
3 davon pelagischer Anteil ~ RED/514GRNp	1.320	1.320	0					1.320
4 davon NEAFC-Regelungsbereich ~ RED/*51214								
5 davon NEAFC-Box ab 10.05.12 ~ RED/*5-14								
6 davon demersal außerhalb NEAFC-Box durch EU 1.800t ~ RED/*5-14X	1.800	1.800	0	983,2		983,2	54,6	817
7 Schwarzer Heilbutt ~ GHL/514GRN	4.390	4.390	0	1.954,4		1.954,4	44,5	2.436

55 Grönland NAFO 1F

Gebiet	Quoten			Ausnutzung 2012 vorläufig				
	Gesamt	Hochsee	Kutter	Hochsee	Kutter	Gesamt	%	Rest
1 Schwarzer Heilbutt ~ GHL/N01GRN	1.850	1.850	0					1.850

56 SPFO Übereinkommensbereich

Gebiet	Quoten			Ausnutzung 2012 vorläufig				
	Gesamt	Hochsee	Kutter	Hochsee	Kutter	Gesamt	%	Rest
1 Chilienische Bastardmakrele ~ CJM/SPRFMO								

57 Island

Gebiet	Quoten			Ausnutzung 2012 vorläufig				
	Gesamt	Hochsee	Kutter	Hochsee	Kutter	Gesamt	%	Rest
1 Rotbarsche ~ RED/05A-IS	0		0					0

Mengen in t (außer Lachs in Stück)

Donnerstag, 14. Juni 2012
Seite 6 von 7

Quelle: BLE, Referat 522, SG 1
Ansprechpartnerin: Sybille Möller

III. Quoten für EU oder mehrere Staaten

Gebiet	99 Quoten für EU oder mehrere Staaten			Ausnutzung 2012 vorläufig				
	Gesamt	Hochsee	Kutter	Hochsee	Kutter	Gesamt	%	Rest
1 Atlantischer Blauer Marlin ~ BUMATLANT ~ seit 2011 nur noch für ESP, PRT	0							
2 Atlantischer Heilbutt ~ HAL/N01GRN ~	125							
3 Beifänge ~ XBC/N01GRN ~	2.300			25,5		25,5	1,1	
4 Eberfische ~ BOR/678- ~ seit 2012 nur noch für DNK, IRL, GBR	0							
5 Gelbschwanzflunder ~ YEL/N3LNO. ~ nur Beifang innerhalb Art. 4 II VO (EG) 1386/2007	0							
6 Kabeljau ~ COD/N2J3KL ~ nur Beifang innerhalb Art. 4 II VO (EG) 1386/2007	0							
7 Kabeljau ~ COD/N3NO. ~ nur Beifang innerhalb Art. 4 II VO (EG) 1386/2007	0							
8 Lodde ~ CAP/02B. ~	0							
9 Lodde ~ CAP/N3NO. ~ nur Beifang innerhalb Art. 4 II VO (EG) 1386/2007	0							
10 Lodde ~ CAP/514GRN ~ vor dem 30.04.2012 zu fangen	48.399							
11 Nördlicher Kurzflossen-Kalmar ~ SQI/N34. ~ für CAN und alle MS außer EST, LVA, LTU, POL/1.7.-31.12.	29.458							
12 Rauhe Scharbe ~ PLA/N3LNO. ~ nur Beifang innerhalb Art. 4 II VO (EG) 1386/2007	0							
13 Rauhe Scharbe ~ PLA/N3M. ~ nur Beifang innerhalb Art. 4 II VO (EG) 1386/2007	0							
14 Roter Thun ~ BFT/AE045WM ~ nur Beifang, für MS außer CYP, GRC, ESP, FRA, ITA, MTA, PRT	27							
15 Rotbarsche ~ RED/1/2INT ~ für NEAFC-Vertragsparteien	7.500							
16 Rotzunge ~ WIT/N2J3KL ~ nur Beifang innerhalb Art. 4 II VO (EG) 1386/2007	0							
17 Rotzunge ~ WIT/N3NO. ~ nur Beifang innerhalb Art. 4 II VO (EG) 1386/2007	0							
18 Schwertfisch ~ SWO/AN05N ~ für alle MS außer ESP, PRT	146							
19 Schwertfisch ~ SWO/F7120S ~	3.170							
20 Südlicher Blauflossen-Thun ~ SBF/F41-81 ~ nur Beifang	10							
21 Tiefseegamele ~ PRA/N3L-EU ~ seit 2012 nur noch EST, LVA, LTU, POL, ESP, PRT	0							

Anlage zur Quotenübersicht 2012 - Bemerkungen

Kabeljau (COD)

1.3 COD/2A3AX4

- 5 t intQtausch K an NLD Nr. 24 v. 28.02.2012
- 10 t intQtausch K an GBR Nr. 107/2011 v. 09.03.2012
- 20 t intQtausch K an GBR Nr. 32 v. 12.03.2012
- 100 t natQtausch H/K (EGNOF an DB) Nr. 11 v. 02.04.2012
- 380 t intQtausch DB an BEL Nr. 41 v. 04.04.2012
- 30 t intQtausch GBR an K Nr. 10 v. 12.04.2012

1.4 COD/*04N-

- max. EU insgesamt 19.099 t von COD/2A3AX4

Dorsch (COD)

2.1 COD/3BC+24

- 470 t intQtausch LTU an K Nr. 5 v. 25.01.2012
- 100 t intQtausch EST an K Nr. 87/2011 v. 20.02.2012
- 200 t intQtausch POL an K Nr. 11 v. 22.02.2012
- 300 t intQtausch POL an H/K Nr. 11 v. 22.02.2012
- 550 t intQtausch POL an K Nr. 51 v. 29.05.2012

2.2 COD/3DX32.

- 100 t intQtausch K an DNK Nr. 9 v. 26.01.2012
- 470 t intQtausch K an LTU Nr. 5 v. 26.01.2012
- 500 t intQtausch K an POL Nr.11 v. 21.02.2012
- 20 t intQtausch DNK an K Nr. 19 v. 21.02.2012
- 43 t intQtausch K an POL Nr.13 v. 21.02.2012
- 550 t intQtausch K an POL Nr. 51 v. 29.05.2012

Schellfisch (HAD)

3.2 HAD/2AC4.

- 5 t intQtausch GBR an K Nr. 37 v. 28.03.2012
- 215 t intQtausch H/K an GBR Nr. 44 v. 19.04.2012
- 36 t intQtausch DB an GBR Nr. 56 v. 07.06.2012

3.3 HAD/*04N-

- max. EU insgesamt 22.433 t von HAD/2AC4.

Seelachs (POK)

4.1 POK/2A34.

- 35 t intQtausch K an DNK Nr. 17 v. 13.02.2012
- 10 t intQtausch DNK an K Nr. 19 v. 21.02.2012
- 3 t intQtausch K an DNK Nr. 148/2011 v. 21.02.2012
- 103 t natQtausch H/K (DB an EGNOF) Nr. 11 v. 02.04.2012
- 443 t intQtausch GBR an DB Nr. 44 v. 19.04.2012
- 20 t intQtausch EGNOF an GBR Nr. 53 v. 29.05.2012
- 10 t intQtausch DB an GBR Nr. 56 v. 07.06.2012

4.2 POK/56-14

- 235 t natQtausch H/K (EGNOF an DB) Nr. 11 v. 02.04.2012
- 382,3 t intQtausch DB/OF GBr Nr. 56 v. 07.06.2012
- 8,7 t natQtausch H/K (DB an EGNOF) Nr. 19 v. 07.06.2012

Wittling (WHG)

6.2 WHG/2AC4.

- 20 t intQtausch H/K an GBR Nr. 22 v. 27.02.2012
- 20 t intQtausch H/K an GBR Nr. 21 v. 28.02.2012
- 20 t intQtausch K an GBR Nr. 32 v. 12.03.2012
- 130 t intQtausch K an GBR Nr. 44 v. 19.04.2012

6.3 WHG/*04N-

- max. EU insgesamt 10.671 t von WHG/2AC4.

Scholle (PLE)

7.3 PLE/2A3AX4

- 120 t intQtausch GBR an K Nr. 107/2011 v. 02.03.2012
- 45 t intQtausch GBR an K Nr. 92/2011 v. 02.03.2012
- 100 t intQtausch GBR an K Nr. 32 v. 13.03.2012
- 100 t intQtausch K an BEL an Nr. 41 v. 04.04.2012

7.4 PLE/*04N-

- max. EU insgesamt 32.500 t von PLE/2A3AX4

7.5 PLE/3BCD-C

- 100 t intQtausch DNK an K Nr. 9 v. 25.01.2012
- 35 t intQtausch DNK an K Nr. 19 v. 21.02.2012
- 43 t intQtausch POL an K Nr. 13 v. 22.02.2012

Seezunge (SOL)

8.2 SOL/24-C.

- 50 t intQtausch K an BEL Nr. 41 v. 04.04.2012
- 80 t intQtausch K an GBR Nr. 44 v. 19.04.2012

Blauer Wittling (WHB)

9.1 WHB/1X14

- 453 t intQtausch IRL an H Nr. 76/2011 v. 06.03.2012
- 83 t intQtausch IRL an H Nr.142/2011 v. 06.03.2012
- 234 t intQtausch PRT an H Nr. 14 v. 12.03.2012
- 528 t intQtausch PRT an H Nr. 15 v. 12.03.2012
- 600 t intQtausch ESP an H Nr. 2 v. 15.03.2012
- 800 t intQtausch H an POL Nr. 38 v. 02.04.2012
- 235 t intQtausch FRA an DB Nr. 139/2011 v. 04.05.2012

9.2 WHB/*NZJM1

- 2560,2 t max. 68 % von WHB/1X14 (17.01.2012)

Anlage zur Quotenübersicht 2012 - Bemerkungen

Makrele (MAC)

10.1 MAC/2CX14-

101 t intQtausch LVA an H Nr. 7 v. 09.02.2012
-200 t intQtausch H an GBR Nr. 27 v. 02.03.2012
101 t intQtausch LTU an H Nr. 29 v. 09.03.2012
46 t natQtausch H/K (EGNOF an DB) Nr. 11 v. 02.04.2012
1298 t intQtausch POL an H Nr. 38 v. 02.04.2012

10.2 MAC/*4A-EN

6633 t (17.01.2012)

10.3 MAC/*2AN-

675 t (17.01.2012)

10.4 MAC/8C3411

388 t intQtausch PRT an H Nr. 14 v. 12.03.2012
874 t intQtausch PRT an H Nr. 15 v. 12.03.2012

10.5 MAC/*8ABD.

874 t intQtausch PRT an H Nr. 15 v. 12.03.2012
388 t intQtausch PRT an H Nr. 14 v. 12.03.2012

10.6 MAC/2A34.

175 t intQtausch BEL an DB Nr. 41 v. 04.04.2012

Sprotte (SPR)

11.2 OTH/*Fußnote

3,65 t max. 5 % von SPR/03A. (17.01.2012)

11.3 SPR/3BCD-C

-1000 t intQtausch K an SWE Nr. 28 v. 09.03.2012
-500 t intQtausch K an SWE Nr. 20 v. 09.03.2012
-500 t intQtausch EGNOF an DNK Nr. 30 v. 28.03.2012

11.5 SPR/2AC4-C

100 t intQtausch GBR an K Nr. 115/2011 v. 02.03.2012
500 t intQtausch DNK an EGNOF Nr. 30 v. 28.03.2012
450 t intQtausch DNK an EGNOF Nr. 111 aus 2011 v. 14.06.2012

11.6 OTH/*2AC4C

32,62 t max. 2 % von SPR/2AC4-C (17.01.2012)

Seehecht (HKE)

12.1 HKE/2AC4-C

-15 t intQtausch K an GBR Nr. 32 v. 12.03.2012
-40 t intQtausch EGNOF an GBR Nr. 44 v. 19.04.2012
-20 t intQtausch K an GBR Nr. 49 v. 03.05.2012

Seeteufel (ANF)

13.1 ANF/56-14

-30 t intQtausch K an GBR Nr. 10 v. 20.02.2012
-20 t intQtausch GBR an H/K Nr. 22 v. 27.02.2012

13.2 ANF/07.

-20 t intQtausch H/K an GBR Nr. 21 v. 28.02.2012

13.3 ANF/*8ABDE

15,8 t max. 5 % von ANF/07. (17.01.2012)

13.5 ANF/*56-14

17,45 t max. 5 % von ANF/2AC4-C (17.01.2012)

13.6 ANF/04-N.

5 t intQtausch GBR an K Nr. 21 v. 05.03.2012

Hering (HER)

15.1 HER/03A.

250 t intQtausch SWE an K Nr. 28 v. 09.03.2012

15.2 HER/*04-C.

151,5 t max. 50 % von HER/03A. (17.01.2012)

15.6 HER/5B6ANB

25 t natQtausch H/K (EGNOF an DB) Nr. 11 v. 02.04.2012

15.7 HER/4CXB7D

3800 t intQtausch BEL an DB Nr. 41 v. 04.04.2012

15.8 HER/*04B.

286,5 t max. 50 % von HER/4CXB7D (17.01.2012)

15.9 HER/4AB.

-120 t intQtausch EGNOF an GBR Nr. 57 v. 01.06.2012
-49 t intQtausch EGNOF an GBR Nr. 54 v. 04.06.2012

15.12 HER/*04N-

max. EU insgesamt 50.000 t von HER/4AB.

15.13 HER/1/2-

18 t intQtausch PRT an H Nr. 14 v. 12.03.2012
42 t intQtausch PRT an H Nr. 15 v. 12.03.2012
60 t intQtausch ESP an H Nr. 2 v. 15.03.2012
940 t intQtausch GBR an DB Nr. 44 v. 19.04.2012

15.14 HER/*2AJMN

2928,6 t max. EU insgesamt 48.805 t von HER/1/2- (DB rechnet erfahrungsgemäß mit 90%) (17.01.2012)
37,8 t intQtausch PRT an H Nr. 15 v. 12.03.2012
16,2 t intQtausch PRT an H Nr. 14 v. 12.03.2012
846 t intQtausch GBR an DB Nr. 44 v. 19.04.2012

15.16 HER/3D-R30

500 t intQtausch SWE an K Nr. 20 v. 09.03.2012

Bastardmakrele (JAX)

16.1 JAX/4BC7D

40 t intQtausch PRT an H Nr. 14 v. 12.03.2012

16.2 JAX/*2A-14

85,4 t max. 5 % aus Vlld auf JAX/2A-14 anrechenbar (17.01.2012)

Anlage zur Quotenübersicht 2012 - Bemerkungen

16.3 OTH/*4BC7D

85,4 t max. 5 % von JAX/4BC7D (17.01.2012)

16.4 JAX/2A-14

617 t intQtausch NLD an H Nr. 150/2011 v. 01.03.2012
700 t intQtausch GBR an H Nr. 27 v. 02.03.2012
461 t intQtausch PRT an H Nr. 14 v. 12.03.2012
1128 t intQtausch PRT an H Nr. 15 v. 12.03.2012
1600 t intQtausch ESP an H Nr. 2 v. 15.03.2012
-2637 t intQtausch NLD an H Nr. 39 v. 29.03.2012
2000 t intQtausch POL an H Nr. 38 v. 02.04.2012
11 t natQtausch H/K (EGNOF an DB) Nr. 11 v. 02.04.2012
-4000 t intQtausch DB an NLD Nr. 140 aus 2011 v. 09.05.2012

16.5 JAX/*4BC7D

604,8 t max. 5 % aus IIa+IVa auf JAX/4BC7D anrechenbar (17.01.2012)
617 t intQtausch NLD an H Nr. 150/2011 v. 29.03.2012
-600 t intQtausch DB an NLD Nr. 140 aus 2011 v. 09.05.2012

16.6 JAX/*07D.

604,8 t max. 5 % von JAX/2A-14 (17.01.2012)

16.7 OTH/*2A-14

604,08 t max. 5 % von JAX/2A-14 (17.01.2012)

Kaisergranat (NEP)

17.2 NEP/2AC4-C

100 t intQtausch GBR an K Nr. 22 v. 27.02.2012
15 t intQtausch GBR an H/K Nr. 129/2011 v. 02.03.2012
20 t intQtausch GBR an H/K Nr. 128/2011 v. 02.03.2012
10 t intQtausch GBR an H/K Nr. 88/2011 v. 02.03.2012
40 t intQtausch GBR an H/K Nr. 144/2011 v. 02.03.2012
55 t intQtausch GBR an H/K Nr. 21 v. 05.03.2012
50 t intQtausch GBR an K Nr. 32 v. 13.03.2012
30 t intQtausch GBR an H/K Nr. 143/2011 v. 20.03.2012
45 t intQtausch GBR an K Nr. 10 v. 12.04.2012
-4,5 t intQtausch K an GBR Nr. 151 aus 2011 v. 19.04.2012 v. 19.04.2012
400 t intQtausch GBR an K Nr. 44 v. 19.04.2012

Rotbarsch (RED)

19.1 RED/51214D

-1146 t intQtausch H an LVA Nr. 7 v. 13.02.2012
-300 t intQtausch H an POL Nr. 108/2011 v. 06.03.2012
-880 t intQtausch H an LTU Nr. 29 v. 08.03.2012
212,3 t intQtausch PRT an H Nr. 16 v. 12.03.2012
-250 t intQtausch H an ESP Nr. 2 v. 14.03.2012
573 t intQtausch POL an H Nr. 38 v. 02.04.2012
280 t intQtausch GBR an H Nr. 44 v. 19.04.2012

Steinbutt/Glattbutt (T/B)

20.1 T/B/2AC4-C

10 t intQtausch GBR an H/K Nr. 107/2011 v. 02.03.2012
50 t intQtausch BEL an K Nr. 41 v. 04.04.2012

Rochen (SRX)

21.3 SRX/*07D.

0,6 t max. 5 % von SRX/67AKXD (17.01.2012)

Kliesche/Flunder (D/F)

22.1 D/F/2AC4-C

-150 t intQtausch K an GBR Nr. 107/2011 v. 09.03.2012
-250 t intQtausch K an BEL Nr. 41 v. 04.04.2012

Limande/Rotzunge (L/W)

23.1 L/W/2AC4-C

-10 t intQtausch K an BEL Nr. 41 v. 04.04.2012

Schw. Degenfisch (BSF) Beifang

26.2 BSF/56712-

81 t intQtausch LVA an H Nr. 7 v. 09.02.2012
-12,5 t intQtausch K an GBR Nr. 10 v. 20.02.2012
-85 t intQtausch H an GBR Nr. 44 v. 19.04.2012

Goldlachs (ARU)

27.1 ARU/34-C

11 t intQtausch NLD an H Nr. 39 v. 29.03.2012

27.2 ARU/567.

570 t intQtausch NLD an H Nr. 39 v. 29.03.2012

27.3 ARU/1/2.

5 t intQtausch NLD an H Nr. 39 v. 29.03.2012

Lumb (USK)

28.4 USK/567EI.

-2 t intQtausch K an GBR Nr. 10 v. 20.02.2012

28.5 USK/04-N.

5 t intQtausch DNK an K Nr. 17 v. 09.02.2012

Grenadierfisch (RNG) Beifang

29.5 RNG/8X14-

46 t intQtausch LVA an H Nr. 7 v. 09.02.2012

Blauleng (BLI)

30.3 BLI/5B67-

-15 t intQtausch K an GBR Nr. 10 v. 20.02.2012

Anlage zur Quotenübersicht 2012 - Bemerkungen

Leng (LIN)

31.3 LIN/04-C.

- 20 t intQtausch GBR an H/K Nr. 22 v. 27.02.2012
- 20 t intQtausch H/K an GBR Nr. 21 v. 28.02.2012
- 5 t intQtausch K an GBR Nr. 32 v. 13.03.2012
- 5 t intQtausch K an GBR Nr. 37 v. 27.03.2012

31.5 LIN/6X14.

- 40 t intQtausch K an BEL Nr. 41 v. 04.04.2012

31.6 LIN/04-N.

- 20 t intQtausch DNK an K Nr. 17 v. 09.02.2012
- 1 t intQtausch GBR an K Nr. 21 v. 05.03.2012

Gabeldorsch (GFB) Beifang

34.3 GFB/*89-

- 0,8 t max. 8 % von GFB/567- (13.12.2010)

Sandaal (SAN)

36.1 SAN/2A3A4.

- 147 t intQtausch GBR an EGNOF Nr. 54 v. 31.05.2012
- 345 t intQtausch GBR an EGNOF Nr. 57 v. 01.06.2012

36.2 SAN/*234_1

- 256 t (17.01.2012)
- 133 t intQtausch GBR an EGNOF Nr. 54 v. 31.05.2012

36.3 SAN/*234_2

- 0 t (17.01.2012)
- 58 t intQtausch GBR an EGNOF Nr. 57 v. 31.05.2012
- 14 t intQtausch GBR an EGNOF Nr. 54 v. 31.05.2012

36.4 SAN/*234_3

- 0 t (17.01.2012)

36.5 SAN/*234_4

- 0 t (17.01.2012)
- 45 t intQtausch GBR an EGNOF Nr. 57 v. 01.06.2012

36.6 SAN/*234_6

- 0 t (17.01.2012)

Andere Arten (OTH)

38.1 OTH/04-N.

- 20 t intQtausch GBR an K Nr. 49 v. 10.05.2012
- 30 t intQtausch GBR an EGNOF Nr. 53 v. 24.05.2012

Nordwestatlantik (NAFO)

50.1 COD/N3M.

- 51,5 t intQtausch LVA an H Nr. 7 v. 09.02.2012
- 53 t intQtausch LTU an H Nr. 29 v. 09.03.2012
- 486,5 t intQtausch H an PRT Nr. 16 v. 12.03.2012
- 50 t intQtausch H an PRT Nr. 14 v. 12.03.2012

50.2 GHL/N3LMNO

- 46 t intQtausch LVA an H Nr. 7 v. 09.02.2012
- 75 t intQtausch H an PRT Nr. 14 v. 12.03.2012
- 168 t intQtausch H an PRT Nr. 15 v. 12.03.2012

50.3 RED/N3LN.

- 297 t intQtausch LVA an H Nr. 7 v. 09.02.2012
- 47 t intQtausch LTU an H Nr. 29 v. 09.03.2012
- 250 t intQtausch H an PRT Nr. 15 v. 12.03.2012
- 50 t intQtausch H an PRT Nr. 14 v. 12.03.2012
- 247 t intQtausch H an PRT Nr. 16 v. 12.03.2012

50.4 RED/N3M.

- 1500 t intQtausch LVA an H Nr. 7 v. 09.02.2012
- 1005,9 t intQtausch LTU an H Nr. 29 v. 09.03.2012
- 800 t intQtausch H an PRT Nr. 15 v. 12.03.2012
- 700 t intQtausch H an PRT Nr. 16 v. 12.03.2012
- 50 t intQtausch PRT an H Nr. 14 v. 12.03.2012
- 100 t intQtausch H an ESP Nr. 2 v. 14.03.2012

50.5 PRA/N3L.

- 147,25 t intQtausch PRT an H Nr. 16 v. 12.03.2012
- 30 t intQtausch H an PRT Nr. 14 v. 12.03.2012
- 117 t intQtausch DFFU an GBR Nr. 44 v. 19.04.2012

Norwegen nördlich 62°N, Jan Mayen

52.1 COD/1N2AB.

- 20 t intQtausch GBR an H Nr. 137/2011 v. 02.03.2012
- 20 t intQtausch PRT an H Nr. 3 v. 08.03.2012
- 488,4 t intQtausch PRT an H Nr. 16 v. 12.03.2012
- 150 t intQtausch GBR an H Nr. 33 v. 14.03.2012
- 37 t natQtausch H/K (EGNOF an DB) Nr. 9 v. 16.03.2012
- 600 t intQtausch GBR an DFFU Nr. 44 v. 19.04.2012
- 50 t intQtausch DFFU an GBR Nr. 50 v. 11.05.2012
- 253 t intQtausch GBR an DFFU Nr. 56 v. 07.06.2012
- 30 t intQtausch GBR an DFFU Nr. 46 v. 08.06.2012

52.2 HAD/1N2AB.

- 5 t intQtausch GBR an H Nr. 137/2011 v. 02.03.2012
- 3 t intQtausch GBR an H Nr. 149/2011 v. 02.03.2012
- 100 t intQtausch GBR an H Nr. 26 v. 02.03.2012
- 15 t intQtausch H an PRT Nr. 3 v. 08.03.2012
- 15 t intQtausch H an PRT Nr. 15 v. 12.03.2012
- 25 t intQtausch H an PRT Nr. 14 v. 12.03.2012
- 60 t intQtausch H an ESP Nr. 2 v. 14.03.2012
- 6 t natQtausch H/K (EGNOF an DB) Nr. 9 v. 16.03.2012
- 96 t intQtausch GBR an DFFU Nr. 44 v. 19.04.2012
- 25 t intQtausch GBR an OF/DFFU Nr. 50 v. 11.05.2012
- 8,5 t intQtausch GBR an OF Nr. 56 v. 07.06.2012

Anlage zur Quotenübersicht 2012 - Bemerkungen

52.3 POK/1N2AB.

-100 t intQtausch H an GBR Nr. 26 v. 28.02.2012
1 t intQtausch GBR an H Nr. 149/2011 v. 02.03.2012
-5 t intQtausch H an PRT Nr. 3 v. 08.03.2012
-25 t intQtausch PRT an H Nr. 14 v. 12.03.2012
-15 t intQtausch H an PRT Nr. 15 v. 12.03.2012
-5 t intQtausch H an ESP Nr. 2 v. 14.03.2012
192 t natQtausch H/K (EGNOF an DB) Nr. 9 v. 16.03.2012
-300 t intQtausch DB/DFFU an GBR Nr. 50 v. 15.05.2012

52.6 OTH/1N2AB.

5 t intQtausch GBR an H Nr. 137/2011 v. 02.03.2012

Spitzbergen

53.1 COD/1/2B.

100 t intQtausch PRT an H Nr. 48 v. 21.02.2012
60 t intQtausch GBR an H Nr. 84/2011 v. 02.03.2012
450 t intQtausch GBR an H Nr. 77/2011 v. 02.03.2012
-400 t intQtausch H an POL Nr. 104/2011 v. 06.03.2012
-200 t intQtausch H an POL Nr. 108/2011 v. 06.03.2012
454,2 t intQtausch PRT an H Nr. 16 v. 12.03.2012
-150 t intQtausch H an GBR Nr. 33 v. 14.03.2012
-600 t intQtausch H an POL Nr. 38 v. 02.04.2012

Grönland XIV, V

54.1 COD/N01514

1 t intQtausch GBR an H Nr. 149/2011 v. 02.03.2012
-1 t intQtausch (DFFU an GBR) Rückabwicklung Nr. 149 aus
2011 v. 19.04.2012 v. 19.04.2012

54.2 RED/514GRN

-600 t intQtausch H an LTU Nr. 29 v. 08.03.2012
-216 t intQtausch H an LTU Nr. 97/2011 v. 09.03.2012
-360 t intQtausch H an LVA Nr. 93/2011 v. 09.03.2012
-150 t intQtausch DB an ESP Nr. 2 v. 14.03.2012

54.3 RED/514GRNp

-600 t intQtausch H an LTU Nr. 29 (betrifft pelagischen
Anteil) v. 08.03.2012
-216 t intQtausch H an LTU Nr. 97/2011 (betrifft pelagischen
Anteil) v. 09.03.2012
-360 t intQtausch H an LVA Nr. 93/2011 (betrifft pelagischen
Anteil) v. 09.03.2012
-150 t intQtausch DB an ESP Nr. 2 v. 14.03.2012

54.4 RED/*51214

im NEAFC-Regelungsbereich

54.5 RED/*5-14

NEAFC-Box ab 10.05.12

54.6 RED/*5-14X

1800 t 1800 t zus. mit Grundfisch durch Union, Gesamtquote
für DEU lizenziert (17.01.2012)

UNVERBINDLICH

Ausnutzungsstand der Importkontingente für Fischereierzeugnisse in der Bundesrepublik Deutschland

2 0 1 2

Ausnutzungsstand per:
01.08.2012

		Zoll %	Kontingent t	EU: noch verfügbare Menge t
GATT-Kontingente VO (EG) Nr. 32/2000 [VO (EG) Nr.1808/95]				
09.0006	Heringe (einschl.Lappen) fr. o. gefr.(1) 16.06.12 - 14.02.13	0	34.000	26.823
09.0007	Kabeljau (2), ges., getr. 01.01.12 - 31.12.12	0	25.000	21
09.0009	Nordamerikanische Seehechte, fr. o. gefr. (3) 01.01.12 - 31.12.12	8	2.000	erschöpft 24.03.12
GATT-Kontingente VO (EG) Nr. 32/2000 [VO (EG) Nr.345/96]				
09.0045	Fische der Gattung Coregonus, gefr. 01.01.12 - 31.12.12	5,5	1.000	642
09.0046	Krebstiere, m. Dill geg., gefr. 01.01.12 - 31.12.12	0	3.000	1.323
09.0047	Garnelen der Art Pandalus b., o.Schale, gefr. 01.01.12 - 31.12.12	0	500	erschöpft 04.01.12
09.0048	Fischfilet d.Art Allocyttus spp., Pseudoc.,gefr. 01.01.12 - 31.12.12	0	200	erschöpft 04.01.12

- 1) Unter Einhaltung der Referenzpreise
- 2) Gadus morhua, ogac, Boreogadus saida
- 3) Merluccius bilinearis
- 4) Gadus morhua
- 5) Gadus morhua, ogac, macrocephalus, Boreogadus saida
- 6) Gadus ogac, macrocephalus, Boreogadus saida

	Zoll %	Kontingent t	EU: noch verfügbare Menge t
Gemeinschaftskontingente			
VO (EG) Nr. 2471/1999 [VO (EG) Nr. 669/97]			
Ursprung Faröer			
01.01.12 - 31.12.12			
09.0671		Forellen auch Filets, lbd, fr., gefr.	0 700 700
09.0675		Lachse, Forellen, zubereitet	0 400 400
09.0679		Krebse-, Weichtiere, zubereitet	0 4.000 4.000
09.0681		Seefische (Kab.,Köh.,Seehecht, AP,Pol. u.a.) gz. o.fein zerkl., zub.	0 1.200 1.189
Gemeinschaftskontingente			
VO (EG) Nr. 54/2009 v.21.01.09 Amtsbl.L17 v.22.01.09			
Ursprung Faröer			
01.01.12 - 31.12.12			
09.0672		Köhler, gesalzen u. getrocknet	0 750 686
09.0674		Gemeine Wellhornschnecke	0 1.200 1.200
09.0676		Krabben der Art Geryon affinis	0 750 750
zur Änderung der VO (EG) Nr. 992/95 des Rates in Bezug auf die Zollkontingente der Union für einige Agrar- u. Fischereierzeugnisse			
Ursprung Norwegen			
01.01.12- 31.12.12			
09.0701		Fischöl	8,5 1.000 969
01.05.12- 30.04.13			
09.0702		Salmoniden	0 3.158 3.151
01.04.12- 31.12.12			
09.0703		Klippfisch	0 13.250 10.424
Gemeinschaftskontingent			
VO (EG) Nr. 3061/95; VO (EG) Nr. 1920/2004 [VO (EG) Nr. 992/1995]			
Ursprung Thailand			
01.01.12 - 31.12.12			
09.0704		Fisch, zubereitet	1.816 erschöpft 04.01.12
Ursprung alle			
01.01.12 - 31.12.12			
09.0705		Fisch, zubereitet	742 erschöpft 04.01.12
Ursprung Thailand			
01.01.12 - 31.12.12			
09.0706		Fisch, zubereitet	1.410 1.410
Ursprung alle			
01.01.12 - 31.12.12			
09.0707		Fisch, zubereitet	865 860

		Zoll %	Kontingent t	EU: noch verfügbare Menge t
zur Änderung der VO (EG) Nr. 992/95 des Rates in Bezug auf die Zollkontingente der Union für einige Agrar- u. Fischereierzeugnisse				
Ursprung Norwegen				
01.05.12 - 30.04.13				
09.0710	Heringe, frisch	0	76.333	74.376
01.01.12 - 31.12.12				
09.0711	Fische zuber., Sardinellen u. Sprotten ausgen., ger. Köhler u. Heringe	4,4 / 10 4,4 / 10	400	397
01.05.12 - 30.04.13				
09.0712	Makrelen	0	66.333	64.463
09.0713	Fische, gefroren	0	3.474	1.913
09.0714	Filets von Heringen, gefroren	0	109.701	107.665

	Zoll %	Kontingent t	EU: noch verfügbare Menge t
Zusatzprotokoll z. Abk. zw. Norwegen u. Wirtschaftsgemeinschaft			
Ursprung Norwegen			
01.01.12 - 31.12.12			
09.0715		Forellen, fr. o. gefr.	0 500 erschöpft 22.02.12
09.0716		Lachs, fr.	0 6.100 erschöpft 07.01.12
09.0717		Paz., Atl. Lachs, gefr.	0 580 erschöpft 31.03.12
09.0718		Lachsfilet, fr., o. gefr.	0 610 erschöpft 07.01.12
09.0719		Salmoniden, and. fr. o. gefr.	0 670 668
09.0720		Leng, fr.	0 370 120
09.0721		Plattfische u.and.Seefische, fr.	0 250 erschöpft 18.02.12
09.0722		Fischfleisch v. Kabeljau, Köhler, Schellfisch u.a. Seefischen (ausg. Makrelen), gefr.	0 500 erschöpft 21.06.12
09.0723		Heringe, fr. o. gefr. (16.06.12 bis 14.02.13)	0 800 674
09.0724		Makrelen, fr. (16.06.12 bis 14.02.13)	0 260 erschöpft 19.07.12
09.0725		Makrelen, fr. (16.06.12 bis 14.02.13)	0 30.600 30.505
09.0726		Rotbarsche, fr. o. gefr.	0 130 erschöpft 26.03.12
09.0727		Filet v. and. Süßwasserfischen, fr. o. gefr.	0 110 109
09.0728		Filet v. Köhler u. Rotbarsch, fr.	0 180 101
09.0729		Heringslappen, fr. (01.01.12 bis 31.12.12)	0 130 erschöpft 30.01.12
09.0730		Filet v. Kabeljau, Boreog. s., Köhler, Schell- fisch, Seehechten, Schollen, Rotbarsch, Seeteufel u.a. Seefische, gefr.	0 9.000 erschöpft 15.05.12
09.0731		Fischleber, -rogen, -milch, ges., getr.	0 1.900 1.804
09.0732		Lachs, geräuchert	0 450 223
09.0733		Heringe, Heilbutte, Makrelen, Forellen, Aale, and. Fische, geräuchert	0 140 85
09.0734		Fische, and., nur gesalzen	0 250 erschöpft 23.03.12
09.0735		Heringe, gesalzen	0 1.440 931
09.0736		Garnelen (Pandalidae), Kaisergranat, gefr.	0 950 731
09.0737		Garnelen (Pandalidae), nicht gefr.	0 800 568
09.0738		Garnelen (Pandalidae), Kaisergranat, nicht gefr.	0 900 875
09.0739		Lachse, gz. o. Stücke, zubereitet	0 170 138
09.0740		Heringe, gz. o. Stücke, zubereitet	0 3.000 erschöpft 04.01.12
09.0741		Sardinen, Sprotten, gz. o. Stücke, zubereitet	0 180 180
09.0742		Makrelen, gz. o. Stücke, zubereitet	0 130 129
09.0743		Kabeljau, Köhler, Seehecht, AP, Pollack, and.Fische, gz o. Stücke und and. Fische, zerkleinert, zubereitet	0 5.500 5.086
09.0744		Lachsfleisch, zubereitet	0 300 297
09.0745		Garnelen, zubereitet, geschält gefroren	0 8.000 5.528
09.0746		Garnelen and. als gefr. u. geschält	0 1.000 693
09.0747		Mehl, Pellets v. Fisch-, Krebs-u. Weichtieren	0 28.000 28.000
09.0748		Krabben, zubereitet	0 50 erschöpft 13.03.12
09.0749 (01.05.12-30.04.13)		Garnelen	0 11.053 10.162
09.0750 (01.05.12-30.04.13)		Heringe, zubereitet	0 8.000 1.145
09.0752 (01.01.12-31.12.12)		Heringe	0 44.000 42.513
09.0756 (01.01.12-31.12.12)		Filets; Lappen von Heringen	0 67.000 49.765
09.0758 (01.01.12-31.12.12)		Garnelen, geschält und gefroren	0 2.500 1.912

	Zoll %	Kontingent t	EU: noch verfügbare Menge t
Gemeinschaftskontingente			
Zusatzprotokoll z. Abk. zw. Island u. Wirtschaftsgemeinschaft			
VO (EG) Nr. 1921/2004 [VO (EG) Nr. 499/1996]			
Ursprung Island			
01.01.12 - 31.12.12			
09.0792 (01.01.12-31.12.12)		Heringe	0 950 950
09.0793		Lachs, Filet, fr. u. Lachsfilet, gefr.	0 50 47
09.0794		Plattfische, Seefische, Filets v. Süßwasser- u. Seefischen, Fleisch v. Süßwasser- u. Seefischen, fr. o. gefr.	0 250 erschöpft 17.01.12
09.0795		Heringe, gesalzen	0 1.750 1.750
09.0796		Kaisergranat, gefr.	0 50 erschöpft 28.07.12
09.0797		Heringe, zuber. o. haltb. gem.	0 2.400 1.981
09.0798		And. Fische u. Fischfleisch, ausg. Heringe, u. Makrelen, zuber. o. haltb. gem.	0 50 erschöpft 13.01.12
VO (EG) Nr. 185/2011 v.25.02.11 [VO (EG) Nr. 499/1996]			
Ursprung Island			
01.05.12 - 30.04.13			
09.0810		Kaisergranat	0 520 erschöpft 23.07.12
09.0811		Filets v. Rotbarsch	0 750 371
09.0812		Heringe	0 950 907
VO (EG) Nr. 1337/2007(Abl.L298S.6) [VO (EG) Nr. 992/1995]			
Ursprung Norwegen			
01.01.12 - 31.12.12			
09.0850		Makrelen	0 3.100 3.100
09.0851		Heringe, gefr.	0 600 600
09.0852		Filets v. Heringen	0 200 200
09.0853		And. Fische, gefr.	0 734 734
09.0854		And.Salmoniden	0 667 667
09.0856		Garnelen	0 10.000
09.0857		Makrelen(16.06.10-14.02.11)	0 30.500 30.500
Gemeinschaftskontingent Sardinen, haltb. gem.			
VO (EG) 1981/94 u. Änd.VO (EG) 650/98			
01.01.12 - 31.12.12			
Ursprung Tunesien			
09.1201			0 100 erschöpft 13.04.12
VO (EG) Nr. 2088/2004			
01.01.12 - 31.12.12			
Ursprung Kroatien			
09.1581		Forellen	0 30 26
09.1582		Karpfen	0 210 1
09.1583		Seebrassen	0 35 34
09.1584		Meerbarsche	0 650 erschöpft 11.07.12
09.1585		Sardinen	6 180 180
09.1586		Sardellen	0 40 40
09.1587		Fische zuber. od. haltbar gemacht	0 1.550 1.106

		Zoll %	Kontingent t	EU: noch verfügbare Menge t
VO (EG) Nr. 354/2011 v.12.04.2011				
01.01.12 - 31.12.12				
Ursprung Bosnien und Herzegowina				
09.1594	Forellen	0	60	erschöpft 07.03.12
09.1595	Karpfen	0	130	130
09.1596	Seebrassen	0	30	30
09.1597	Meerbarsche	0	30	30
09.1598	Sardinen	6	50	50
09.1599	Sardellen	12,5	50	50

		Zoll %	Kontingent t	EU: noch verfügbare Menge t
Gemeinschaftskontingente				
VO (EG) Nr. 824/2007				
01.01.12 - 31.12.12				
09.2759	Kabeljau fr., gek. oder gefr., zur Verarbeitung	0	80.000	43.212
09.2760	Seehecht gefr., zur Verarbeitung	0	15.000	8.244
09.2761	Filets und Fleisch vom Blauen Grenadier gefr, zur Verarbeitung	0	20.000	11.356
09.2762	Langusten gefr., zur Verarbeitung	6	750	746
09.2765	Kabeljau, nur ges. ^{1) *})	0	5.000	3.740
09.2766	Südlicher Wittling, Filets und Fleisch, gefr., zur Verarbeitung	0	2.000	2.000
09.2770	Sardellen, ges. zur Verarbeitung	0	5.000	3.726
09.2772	Surimi, gefr., zur Verarbeitung	0	55.000	30.837
09.2774	Filets v. Seehecht, gefr., zur Verarbeitung	4	12.000	4.914
09.2776	Filets und Fleisch von Kabeljau, gefr., zur Verarbeitung	0	20.000	erschöpft 23.06.12
09.2777	Paz.Pollack, gefr., mit Erlaubnisschein	0	10.000	9.520
09.2778	Filets von Plattfischen, anderes Fischfleisch, gefr., zur Verarbeitung	0	10.000	5.241
09.2785	Kalmare, Rümpfe, gefr. *)	0	45.000	29.826
09.2786	Kalmare u Illex-A., gz.o Fangarme u Flossen, gefr.*)	0	1.500	766
09.2788	Heringe ganz über 140 g/St oder Lappen über 80 g/St *) 01.10.11 - 31	0	20.000	20.000
09.2790	Filets (Loins) v. Thunfischen u. echtem Bonito *)	6	15.000	erschöpft 15.06.12
09.2792	Heringe, mit Kräutern und/oder Essig zubereitet *)	6	10.000	8.918
09.2794	Garnelen (Pandalus borealis), gekocht u. geschält, *)	6	20.000	145
*) zur Verarbeitung bestimmt				
VO (EG) Nr. 2563/00				
01.01.12 - 31.12.12				
Ursprung Albanien, Bosnien und Herzegowina, Kroatien, Mazedonien, Montenegro, BR Jugoslawien einschl. Kosovo				
09.1561	Sardellen, zuber	12,5	60	60
09.1571	Forellen*) Salmo tr., Oncorhyn. spp.	0	15	15
09.1573	Karpfen*)	0	20	20
09.1575	Seebrassen*) Dentex dentex u Pagellus Arten	0	45	45
09.1577	Meerbarsche*) Dicentrarchus labrax	0	30	30
gem. VO (EG) Nr. 407/2008 v. 07.05.2008				
Amtsblatt L 122 v. 08.05.08				
01.01.12 - 31.12.12				
09.1579	Sardinen	6	70	70
*) lbd, fr, gek, gefr, getr. ges o in Salzlake, ger, Fil. u. Fl., Mehl u. Pellets				
VO (EG) Nr. 1916/2006				
01.01.12 - 31.12.12				
Ursprung Albanien				
09.1500	Forellen*)	0	50	50
09.1501	Karpfen*)	0	20	20
09.1502	Seebrassen*)	0	20	20
09.1503	Meerbarsche*)	0	20	20
09.1504	Sardinen, zubereitet oder haltbar gemacht	6	100	87
09.1505	Sardellen, zubereitet oder haltbar gemacht	0	1.000	391
*) lbd, fr, gek, gefr, getr. ges o in Salzlake, ger, Fil. u. Fl., Mehl u. Pellets				

		Zoll %	Kontingent t	EU: noch verfügbare t
VO (EG) Nr. 497/2008				
01.01.12 - 31.12.12				
Ursprung Montenegro				
09.1516	Forellen*)	0	20	20
09.1518	Karpfen*)	0	10	10
09.1520	Seebrassen*)	0	20	20
09.1522	Meerbarsche*)	0	20	20
09.1524	Sardinen, zubereitet oder haltbar gemacht	6	200	200
09.1525	Sardellen, zubereitet oder haltbar gemacht	12,5	200	200
*) lbd, fr, gek, gefr, getr. ges o in Salzlake, ger, Filets u. Fleisch, Mehl u. Pellets				
VO (EG) Nr. 497/2008 v.14.08.2008				
zur Abweichung von der VO(EWG) Nr. 2454/93 in Bezug auf die Bestimmung des Begriffs				
"Ursprungserzeugnisse" im Rahmen des Schemas allgemeiner Zollpräferenzen zur Berücksichtigung				
der besonderen Lage von Kap Verde bei bestimmten in die EG ausgeführten Fischereierzeugnissen				
01.01.12 - 31.12.12				
Ursprung Kap Verde				
09.1647	Makrele(Sc.Colias, Sc.Jap., Sc.Scombrus), Filets, zuber.od.haltb.gem.	0	2.500	1.611
09.1648	Uechter Bonito od. Fregattmakrele(Auxis thazard, Auxis Rochei), Filets, zubereitet oder haltbar gemacht	0	875	741
09.1649	Gelbflossenthun, Echter Bonito(Tunnus Albacares, Katsuwonus Pelamis), Filets, zubereitet oder haltbar gemacht	0	211	211
Entscheidung über eine vorübergehende Ausnahmeregelung (EG) Nr. 1528/2007				
von den Ursprungsregeln des Anhangs II				
01.01.12 - 31.12.12				
Ursprung Seychellen				
09.1666	Haltbar gemachter Thunfisch(1)	0	3.000	2.667
Ursprung Kenia				
09.1667	Loins genannte Thunfischfilets	0	2.000	2.000
Ursprung Mauritius				
09.1668	Haltbar gemachter Thunfisch(1)	0	3.000	2.355
09.1669	Thunfischfilets	0	600	600
(1)in jeglicher Verpackungsform, wobei die Ware im Sinne der HS-Position 1604 als haltbar gemacht zu betrachten ist.				

	Zoll %	Kontingent t	EU: noch verfügbare Menge t
Beschluss der Kom. über eine Ausnahme von den Ursprungsregeln im Beschluss 2001/822/EG des Rates für aus St.Pierre u. Miquelon eingeführte Fischereierzeugnisse 01.02.12-31.01.13			
Ursprung Saint-Pierre und Miquelon			
09.1623		Hummer	0 225 225
09.1624(01.02.12-31.01.13)		Fischzubereitungen	0 600 600
09.1625(01.02.12-31.01.13)		Miesmuscheln	0 250 250
Durchführungsbeschluss der Kommission v.27.06.2011 hinsichtlich der Verlängerung der vorübergehenden Ausnahmeregelungen von den Ursprungsregeln in Anhang II der VO(EG) Nr. 1528/2007			
01.01.12-31.12.12			
Ursprung Seychellen			
09.1630		Thunfischfilets, Loins	0 600 600
Ursprung alle			
01.01.12 - 31.12.12			
09.1641		Schw.Heilbutt, Hummer, Garnelen	0 2.000 1.954
Beschluss der Kommission über eine vorübergehende Ausnahmeregelung von den Ursprungsregeln in Anhang II der VO (EG) Nr. 1528/2007 des Rates zur Berücksichtigung der besonderen Lage Madagaskars bei haltbar gemachtem Thunfisch und "Loins" genannten Thunfischfilets			
Ursprung Madagaskar			
01.01.12 - 31.12.12			
09.1645		haltbar gemachter Thunfisch	0 2.000 2.000
01.01.12 - 31.12.12			
09.1646		Thunfischfilets, Loins	0 500 481
Verordnung des Rates (EG) Nr. 312/2003 (Abl. L 46/2003 S. 1)			
Ursprung Chile			
01.01.12 - 31.12.12			
09.1934		Seehechte, frisch o. gekühlt	10% Ermäßigung 5.000 2.338
09.1935		Fischfilets getr, ges, geräuchert	10% Ermäßigung 40 30
09.1936		Fische zubereitet	1/3 des Zollsatzes 150 150
VO (EG) Nr. 305/05			
Ursprung Chile			
01.01.12 - 31.12.12			
09.1940		Fische, gefroren	0 725 erschöpft 04.01.12
09.1942		Makrelen	0
VO (EG) Nr. 1093/2011 v. 28.10.2011			
Ursprung RepKorea			
01.07.12 - 30.06.13			
09.2450		Surimizubereitungen	2.500 2.373

		Zoll %	Kontingent t	EU: noch verfügbare Menge t
zur Änderung der VO (EG) Nr. 499/96 hinsichtlich der Zollkontingente für bestimmte Fische und Fischereierzeugnisse				
01.01.12- 31.12.12				
Ursprung Norwegen				
09.0775	Fischleberöl	0	103	42
09.0776	Fischöl	0	384	367
09.0777	Fischöl	0	5.141	4.436
VO (EG) Nr. 2133/2001 (Abl.L 287 S.12)				
01.01.12 - 31.12.12				
Ursprung Norwegen				
09.0779	Fischfutter (Glucose, Dextrin, Stärke oder Milcherzeugnisse)	0	1.177	990
Ursprung Färöer				
09.0689	Fischfutter (Solubles, Glucose, Dextrin, Stärke oder Milcherzeugnisse)	0	20.000	20.000
zur Änderung der VO (EG) Nr. 499/96 hinsichtlich der Zollkontingente für bestimmte Fische und Fischereierzeugnisse				
01.01.12- 31.12.12				
Ursprung Färöer				
09.0690	Weichtiere	0	20	20
Ausnahme Ursprungsregeln gem. Beschluss 2001/822/EG des Rates v.16.10.2009				
01.08.11 - 31.07.12				
Ursprung Grönland				
09.0691	Garnelen der Art Pandalus borealis, zuber. oder haltbar gemacht	0	2.100	2.100
VO (EG) Nr. 660/2002 (Abl.L 102 S.14)				
01.01.12 - 31.12.12				
Ursprung Grönland				
09.0692	Schw. Heilbutt gefroren (ganz, Filets), Garnelen (Pandalidae)	0	10.000	9.985
VO (EG) Nr. 767/2007 (Abl.L 310 S.19)				
01.12.11- 30.11.12				
Ursprung Falklandinseln				
09.1914	Fische, gefroren	0	12.500	9.276
09.1915	Fischfilets, gefroren	0	5.100	5.075
09.1916	Kalmare, Art Loligo Patagonica	0	34.600	23.994
09.1917	Kalmare, Art Illex	0	31.000	29.630
Entscheidung (EG) Nr. 167/2007 (Abl. L 76/2007 S. 32)				
01.04.11-31.03.12				
Ursprung Saint-Pierre und Miquelon				
09.1650	div. Seefischfilets, -fleisch, gefroren; Kabeljau ganz und Filet, gesalzen	0	1.290	1.290

		Zoll %	Kontingent t	EU: noch verfügbare Menge t
VO (EG) Nr. 975/2003 (Abi.L 141 S.1)				
01.07.07- 30.06.08				
Ursprung Thailand				
09.2005	Thunfisch in Dosen	12	13.390	erschöpft 01.07.07
01.07.07- 30.06.08				
Ursprung Philippinen				
09.2006	Thunfisch in Dosen	12	9.270	erschöpft 14.11.07
Ursprung Indonesien				
01.07.07- 30.06.08				
09.2007	Thunfisch in Dosen	12	2.832,5	erschöpft 25.07.07
01.07.07- 30.06.08				
Ursprung andere Drittländer				
09.2008	Thunfisch in Dosen	12	257,5	erschöpft 01.07.07
zur Änderung der VO (EG) Nr. 499/96 hinsichtlich der Zollkontingente für bestimmte Fische und Fischereierzeugnisse				
01.07.12- 30.06.13				
Ursprung Mexiko				
09.1853	Fisch, haltbar gemacht		8.000	8.000
VO (EG) Nr. 875/2004 (Abi.L 162 S.51)				
01.01.12- 31.12.12				
Ursprung Mexiko				
09.1854	Thunfischfilets ("Loins")	6%	6.000	5.975

Entwicklung der Anlandungen von Frischfisch (ohne Krebs- und Weichtiere) in der Bundesrepublik Deutschland (Basis verkaufte Konsumware)

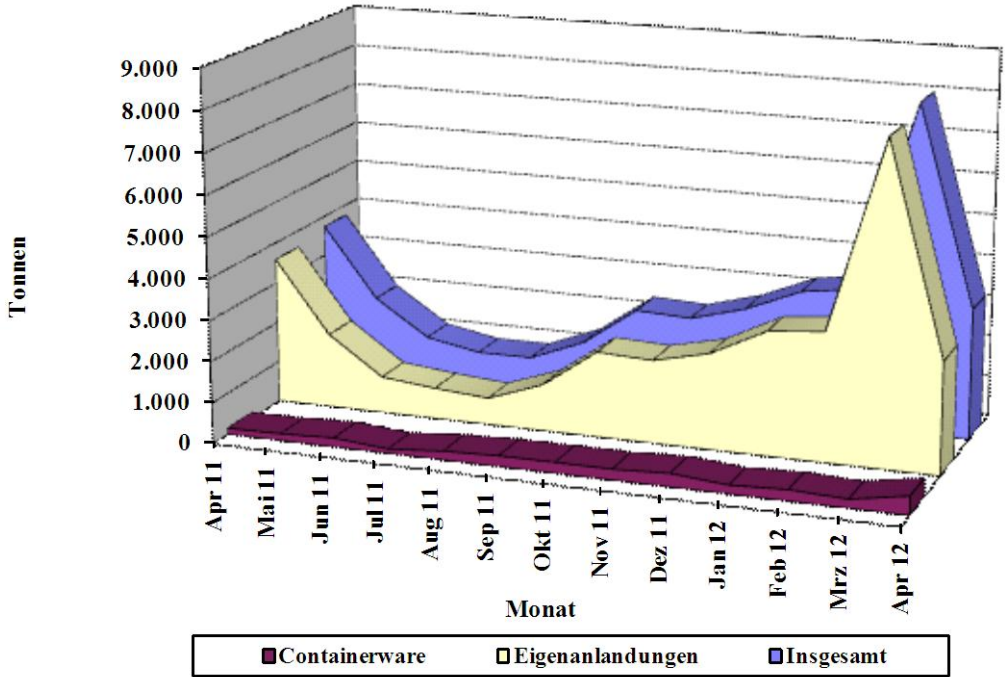

Quelle: BLE

Grafik 2

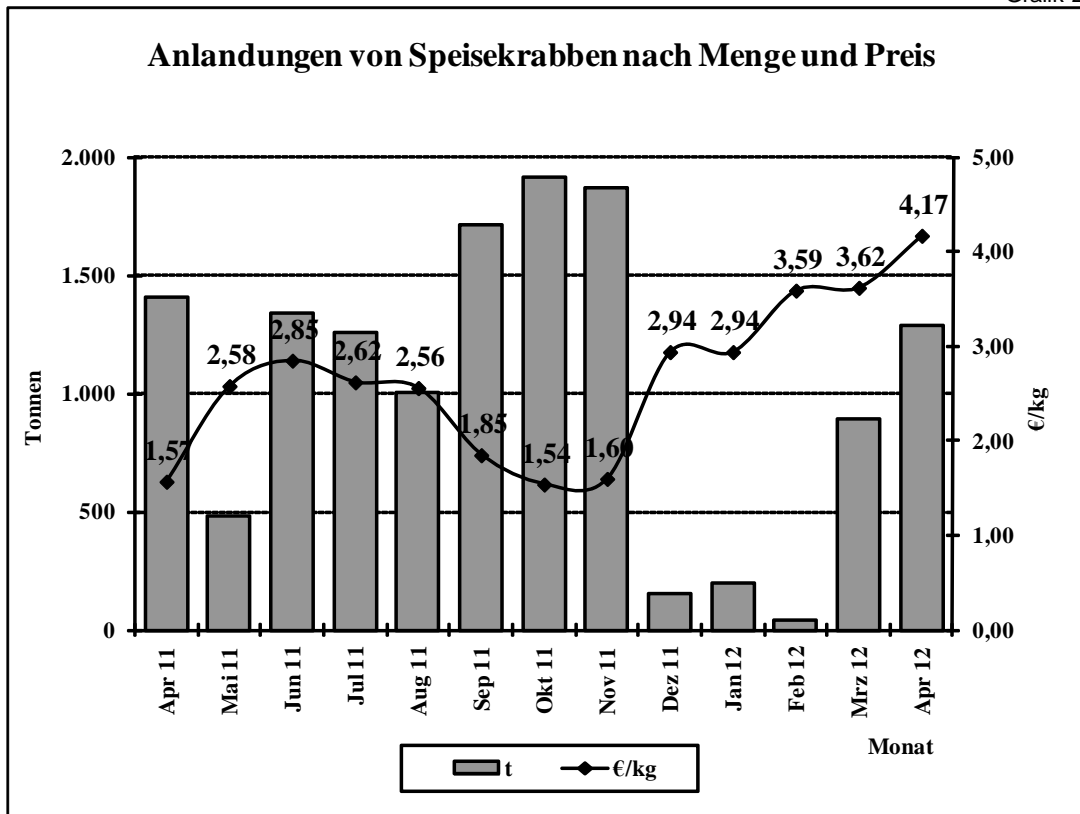

Quelle: BLE

Grafik 3

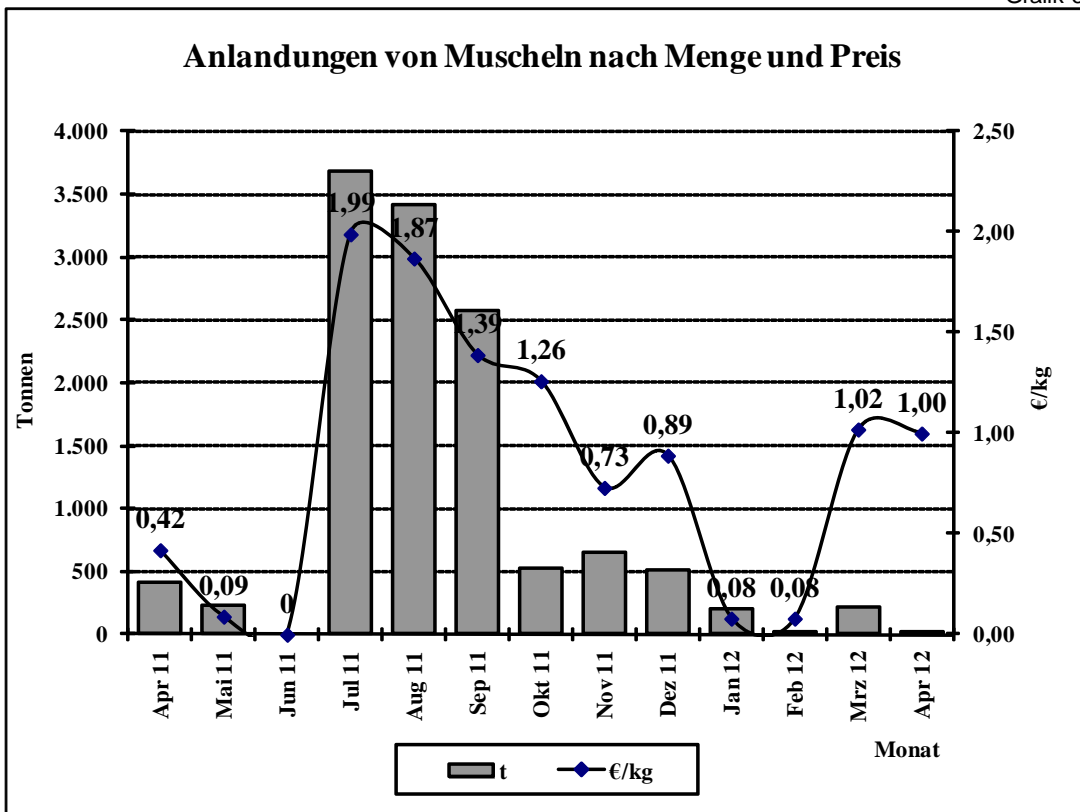

Quelle: BLE

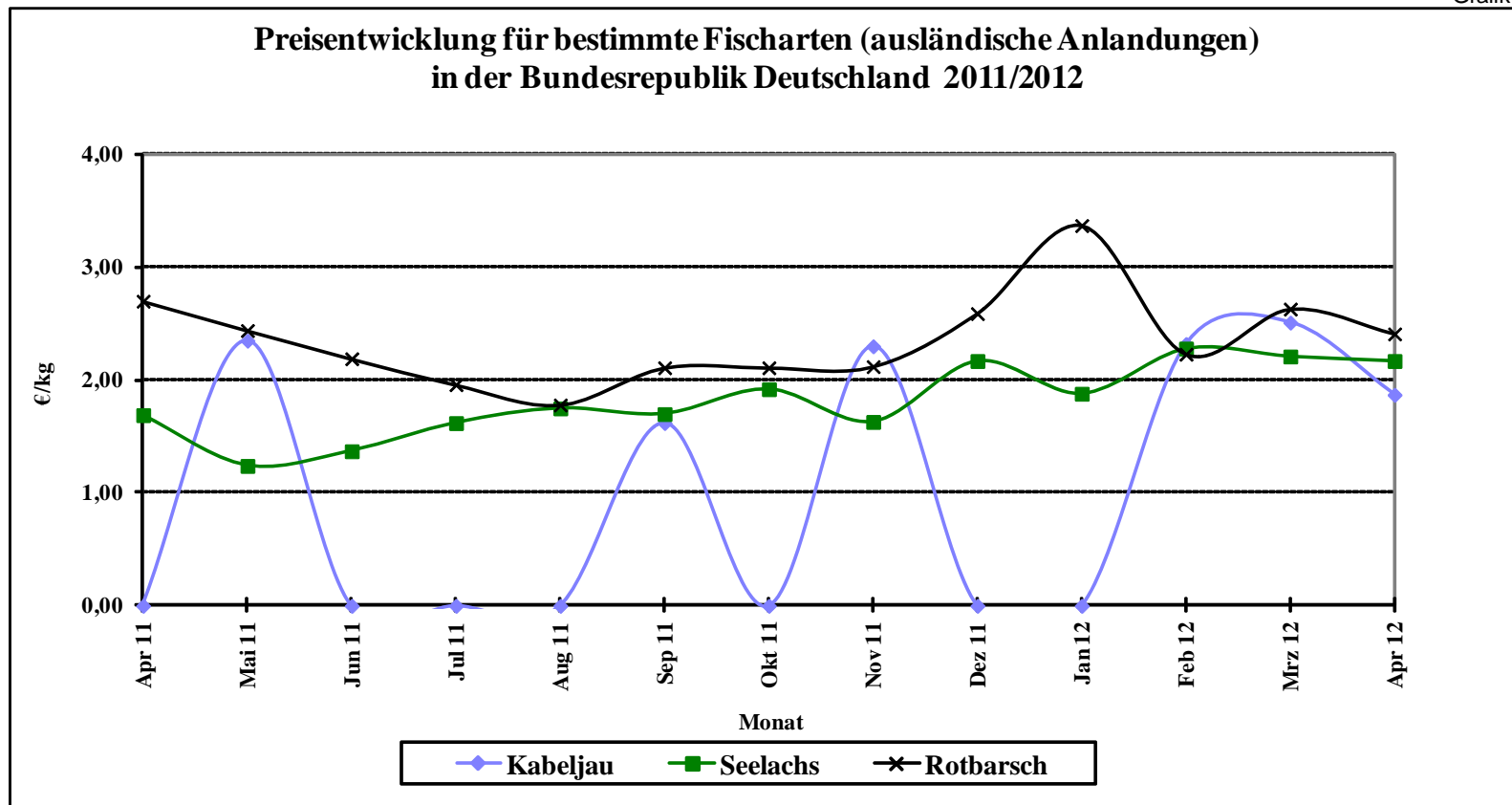

Quelle: Seefischmärkte

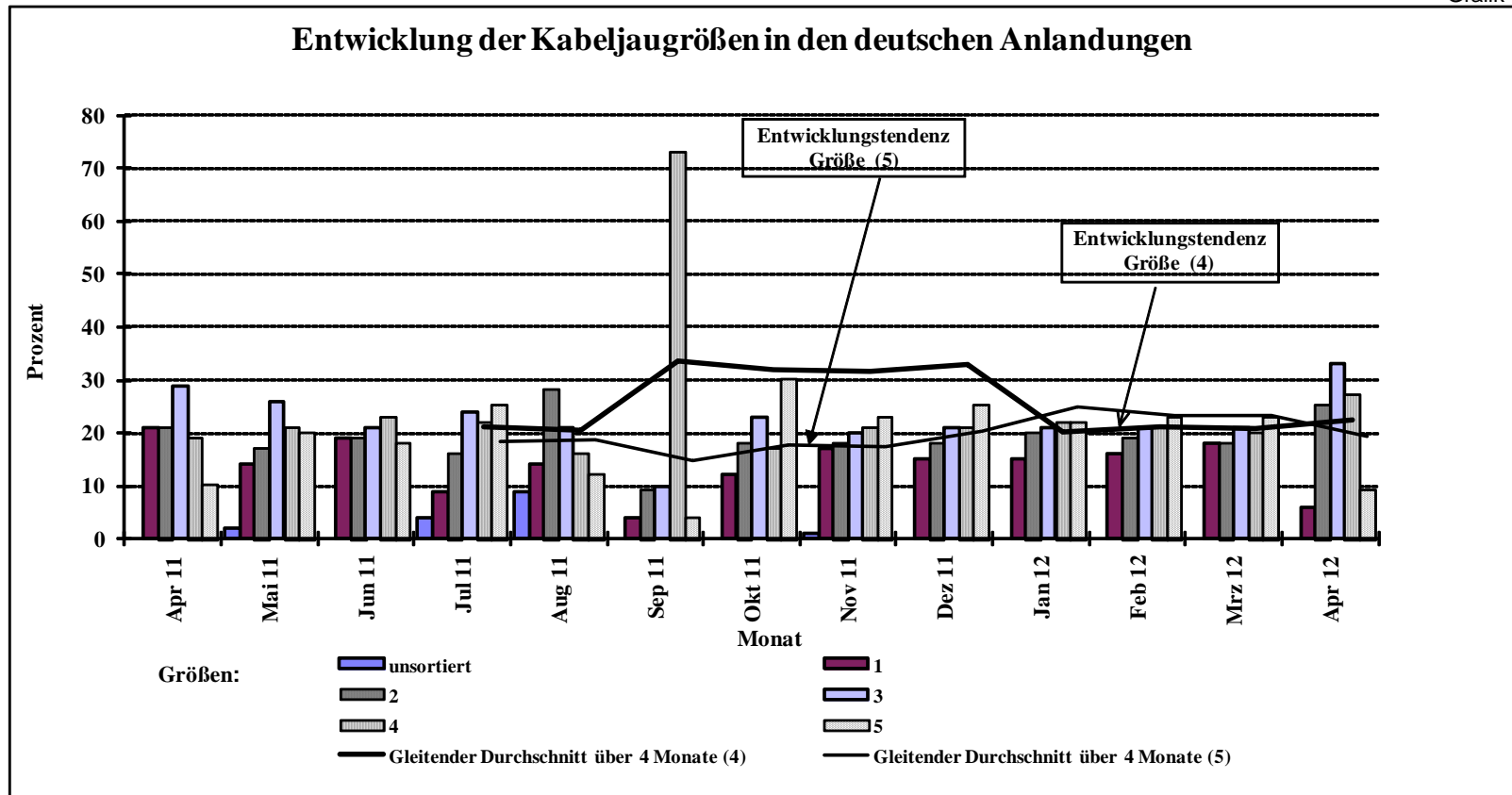

Quelle: BLE

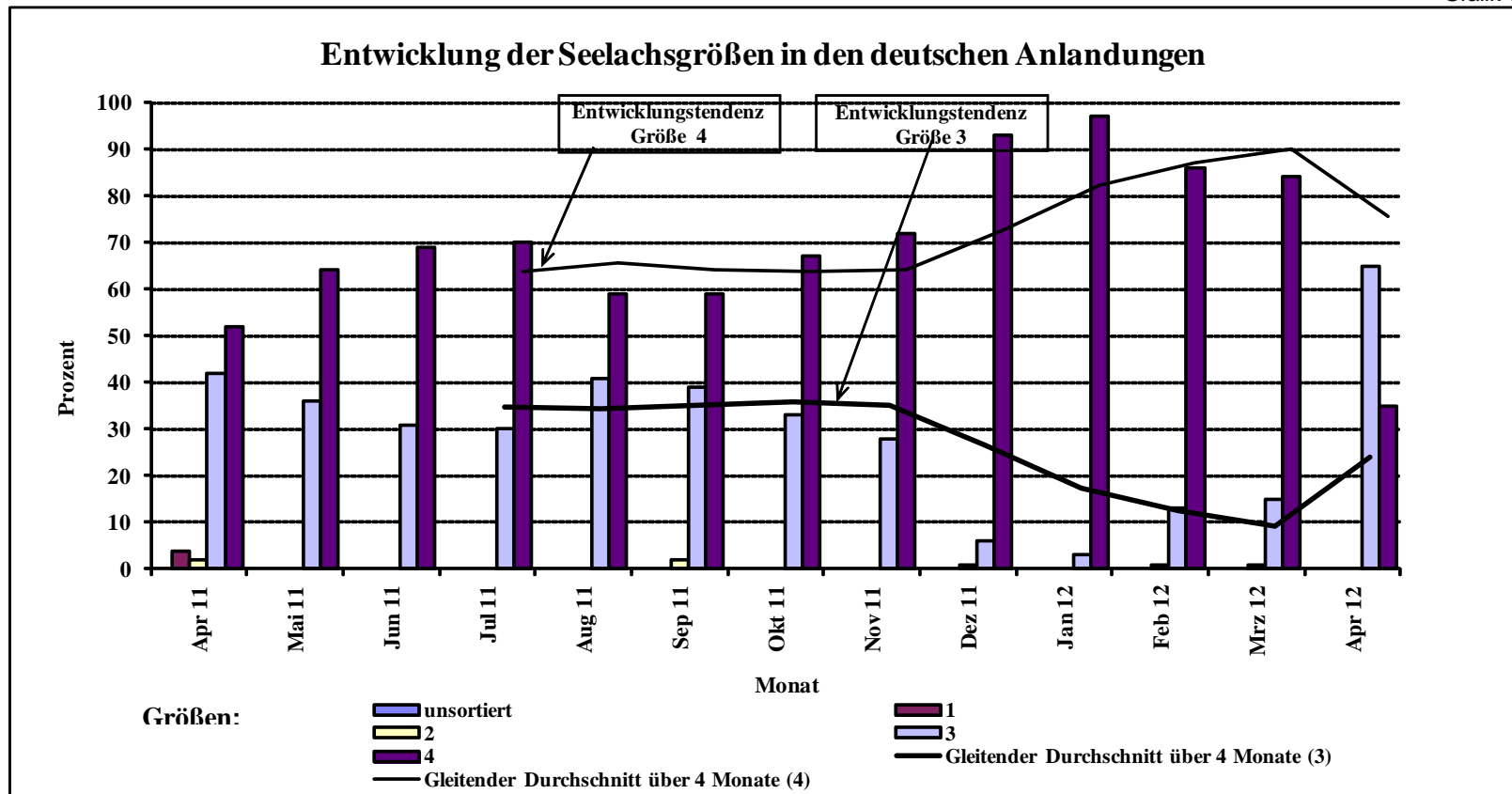

Quelle: BLE

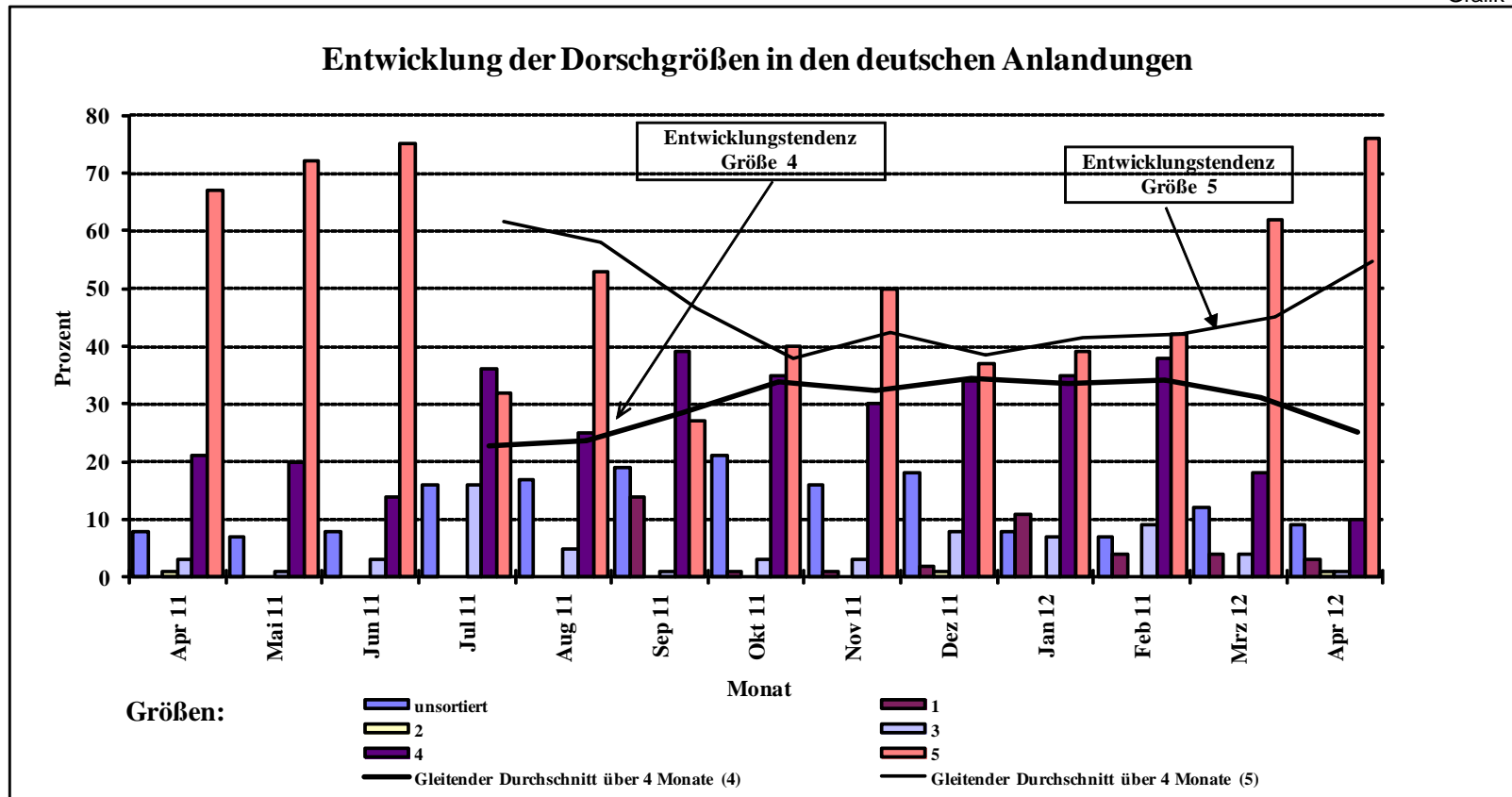

Quelle: BLE

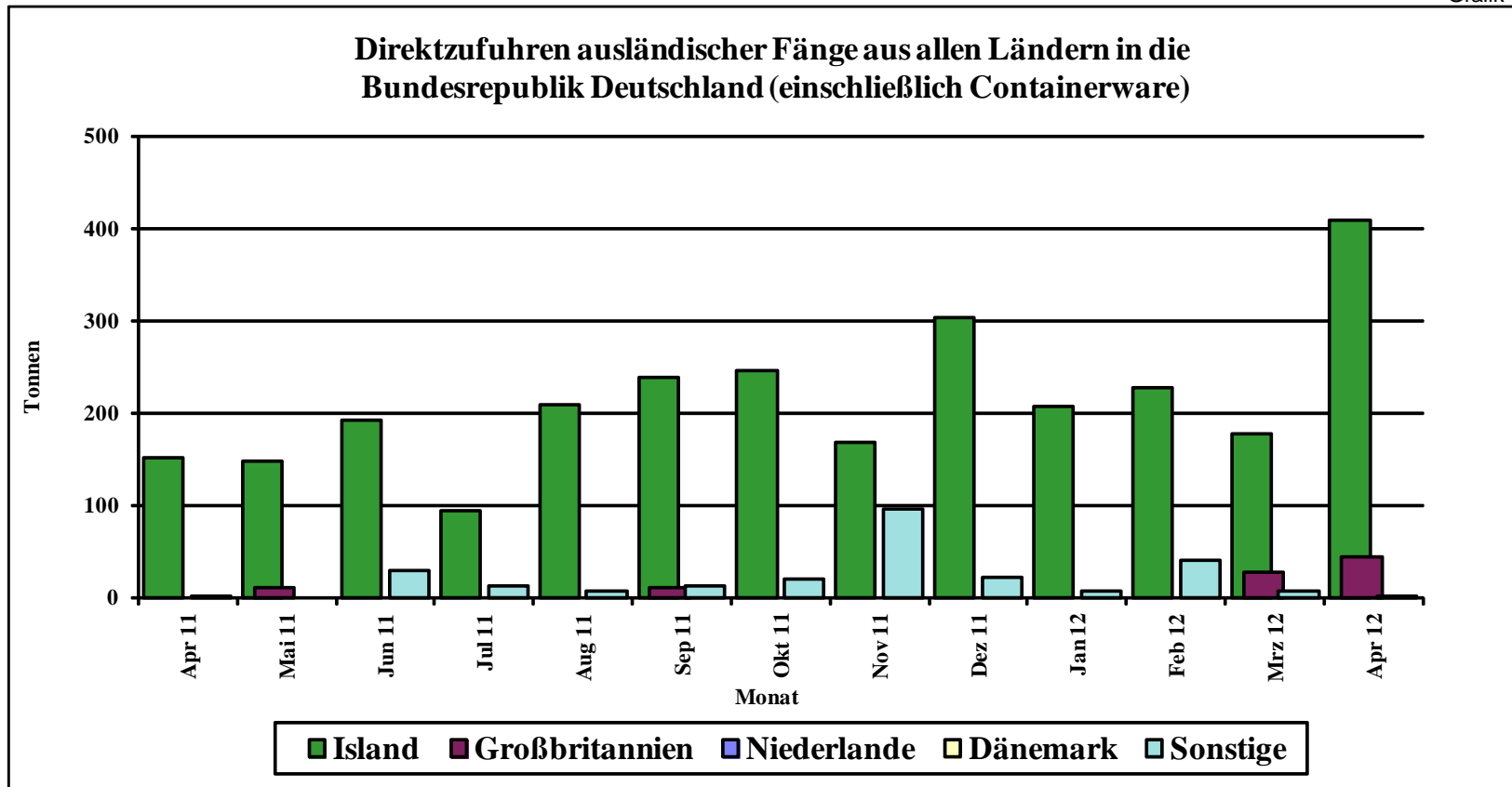

Quelle: BLE

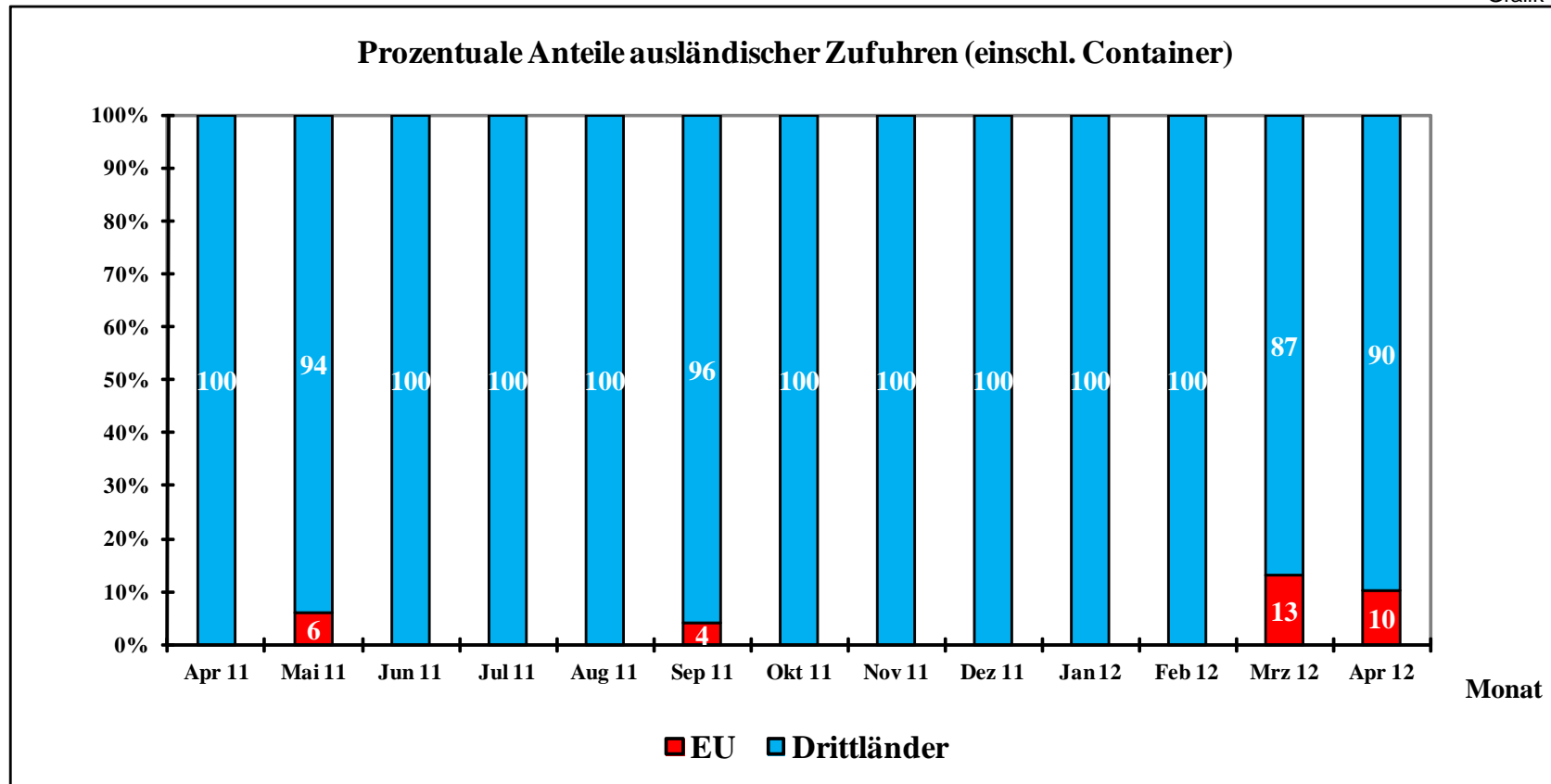

Quelle: BLE

Grafik 10

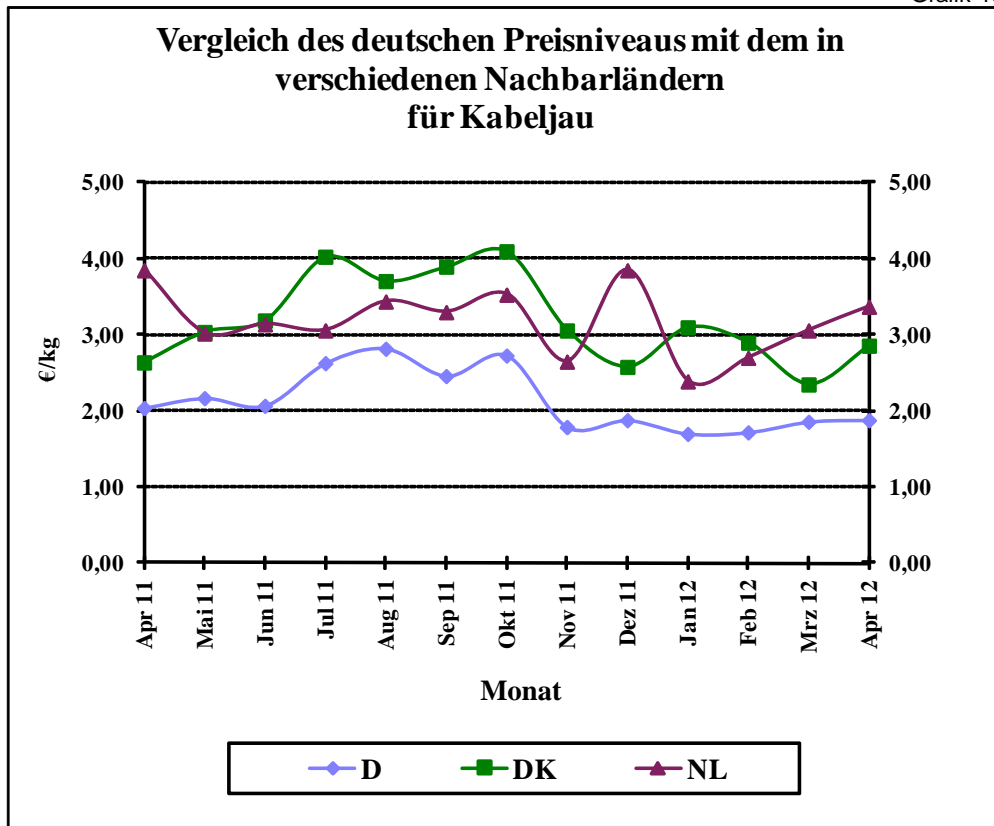

Quelle: BLE

Grafik 11

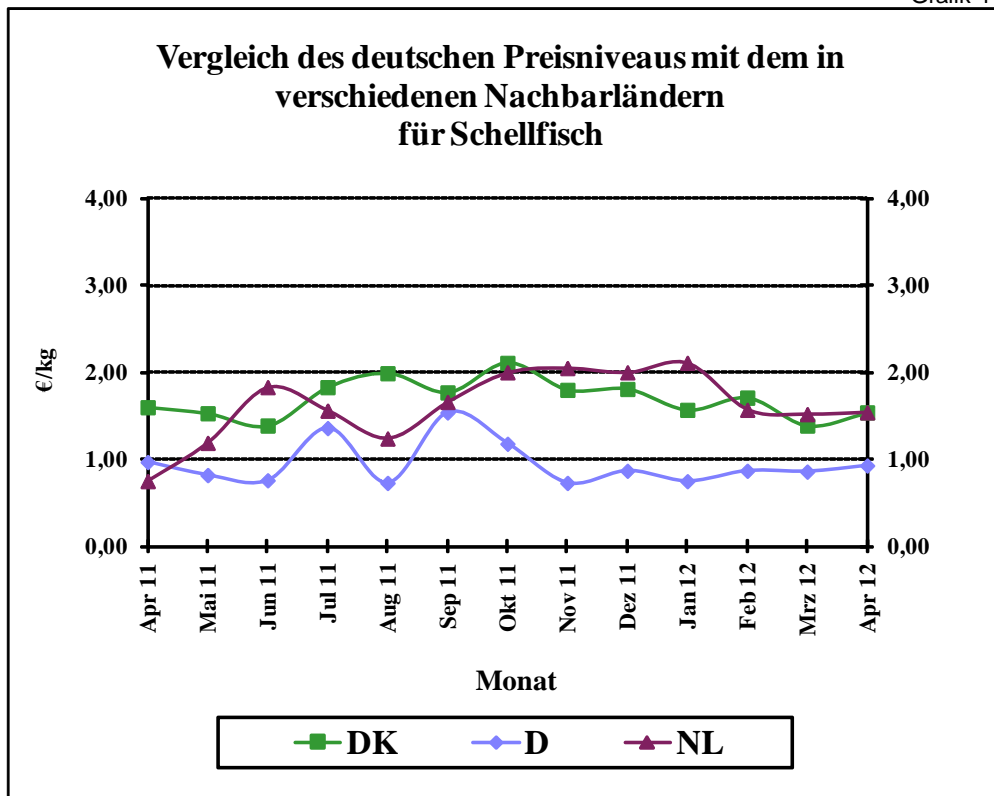

Quelle: BLE

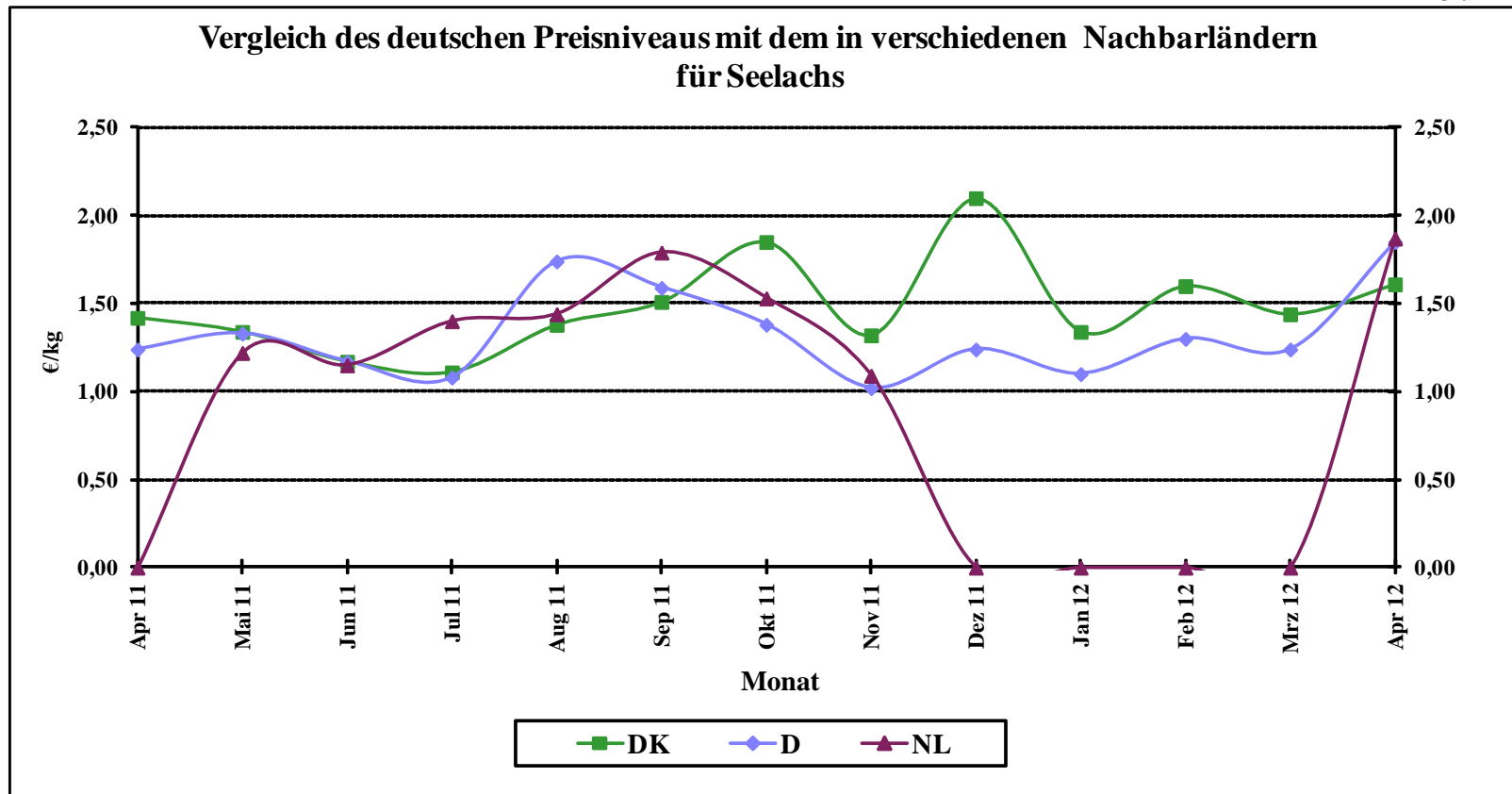

Quelle: BLE

Grafik 13

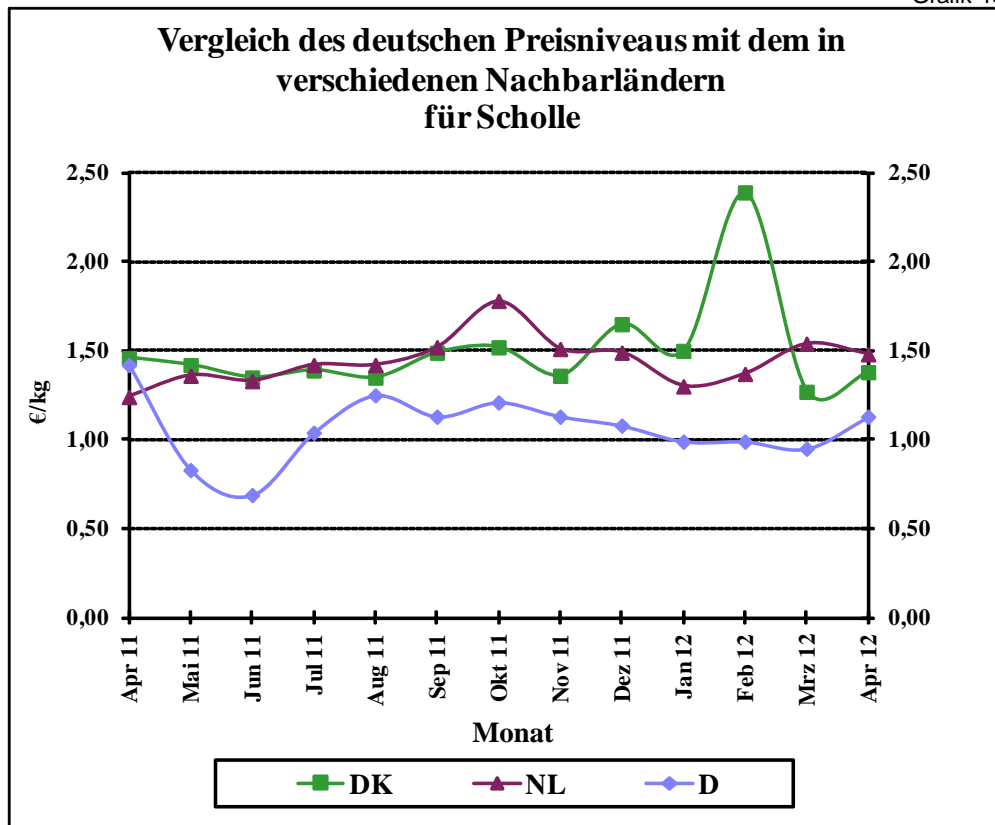

Quelle: BLE

Grafik 14

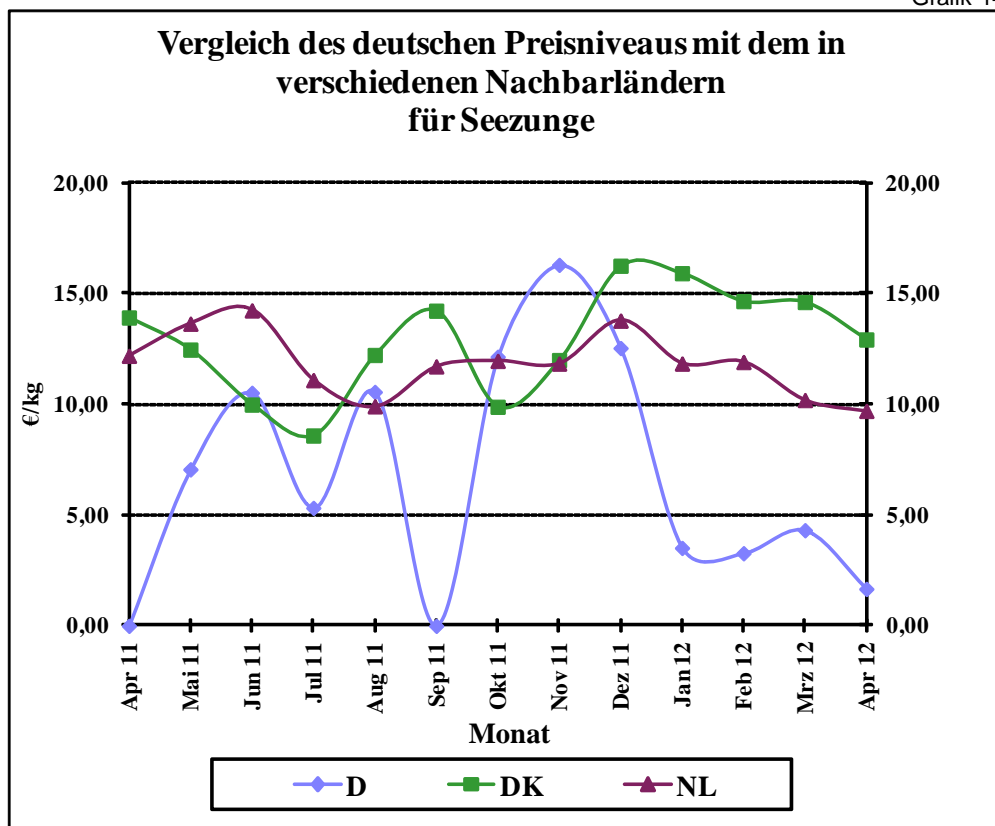

Quelle: BLE

Grafik 15a

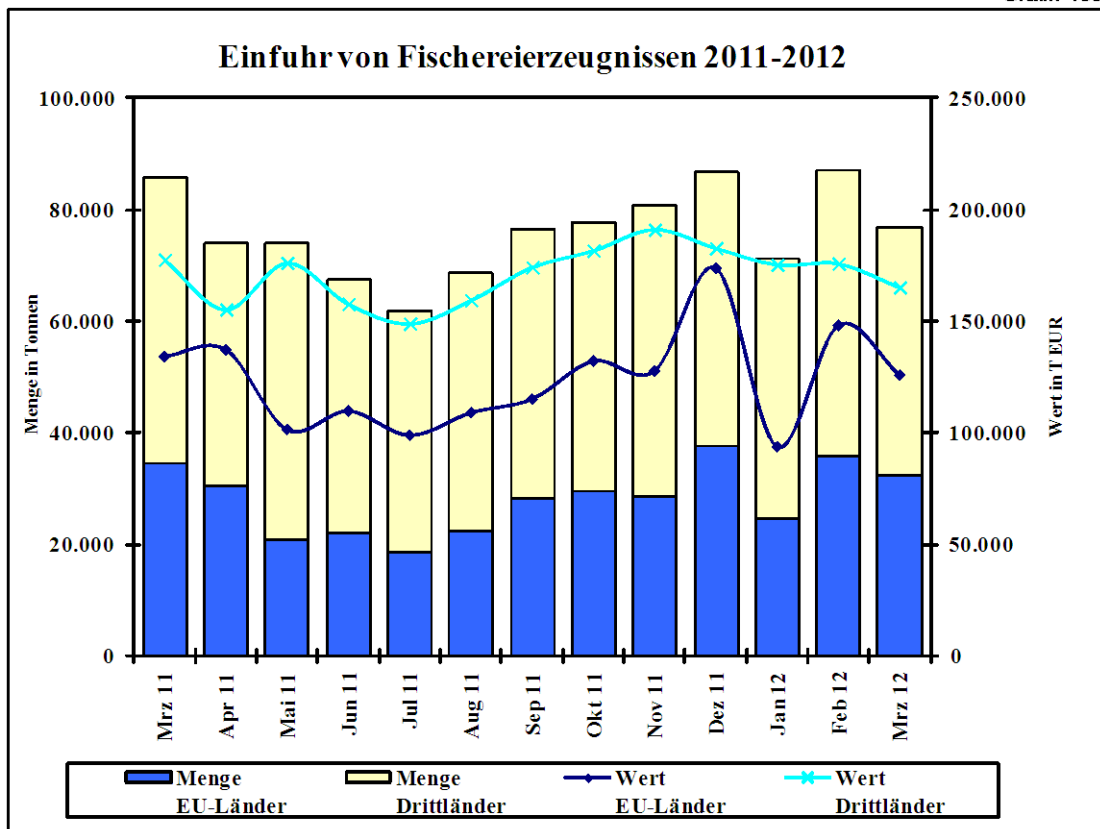

Grafik 15b

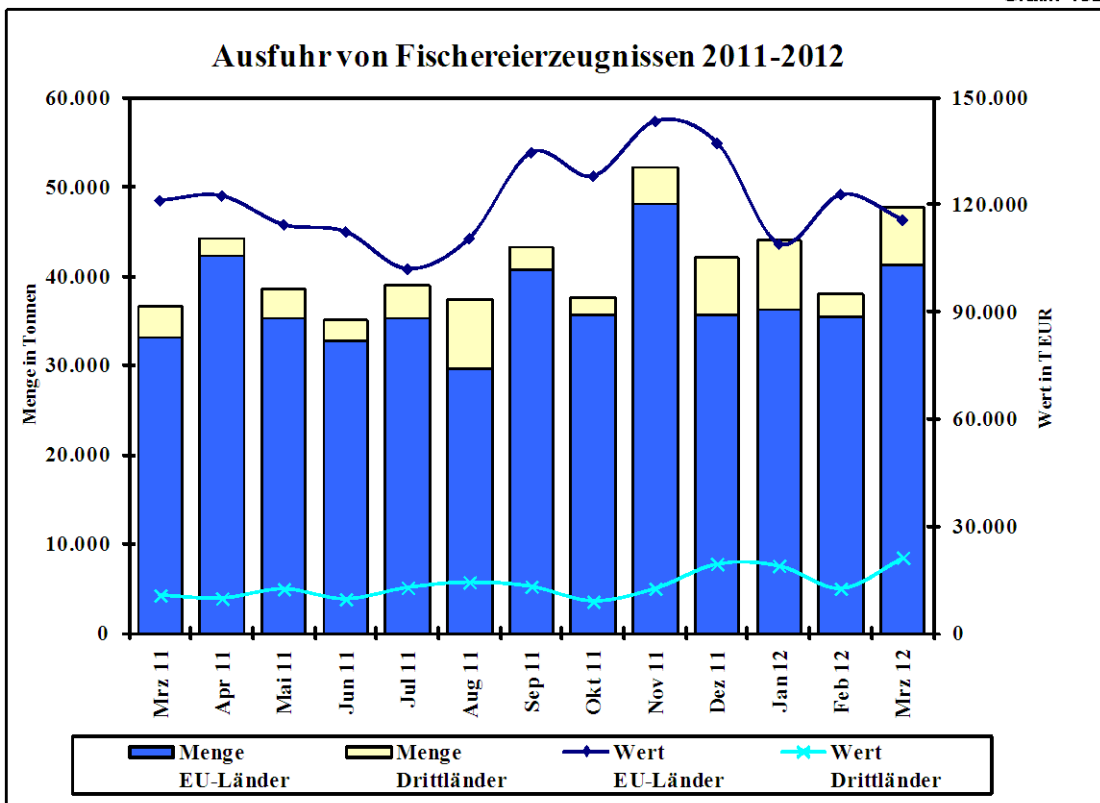

Quelle: Statistisches Bundesamt, BLE; einschl. Auslandsanlandungen

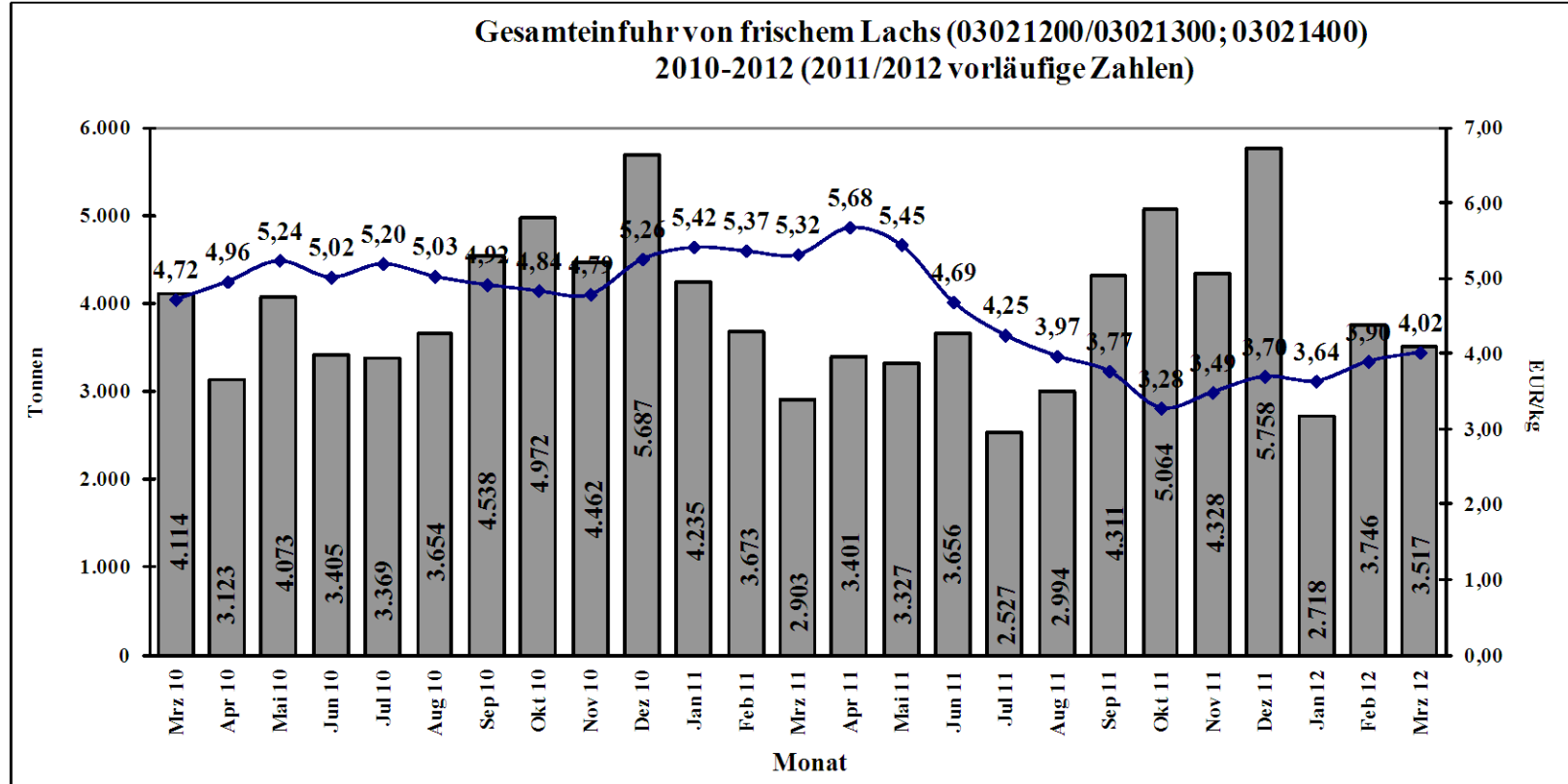

Quelle: Stat.BA, Wiesbaden

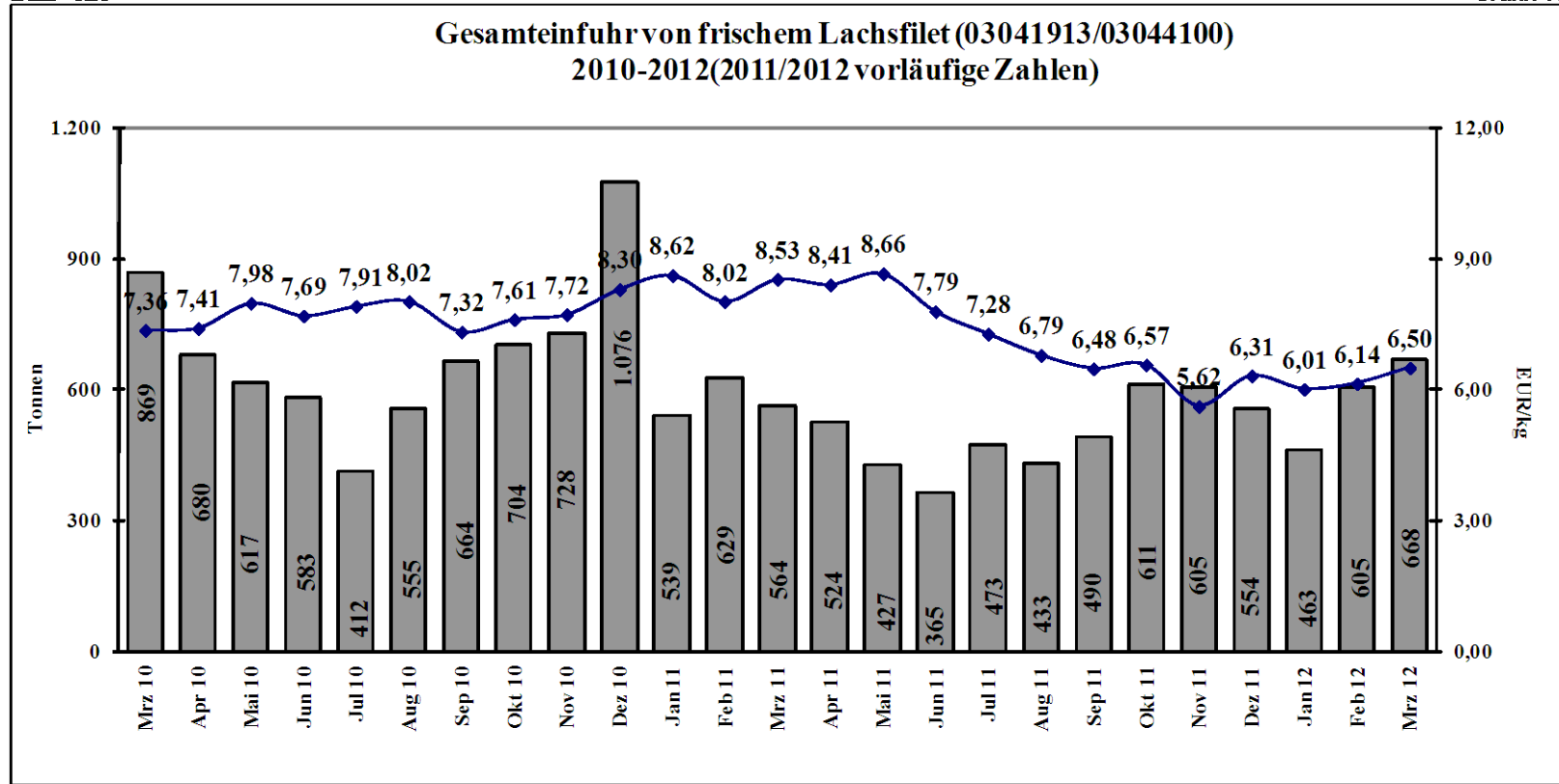

Quelle: Stat.BA, Wiesbaden