

Monatsbericht Februar 2012

Bericht über die Fischerei und die Marktsituation für Fischereierzeugnisse in der Bundesrepublik Deutschland

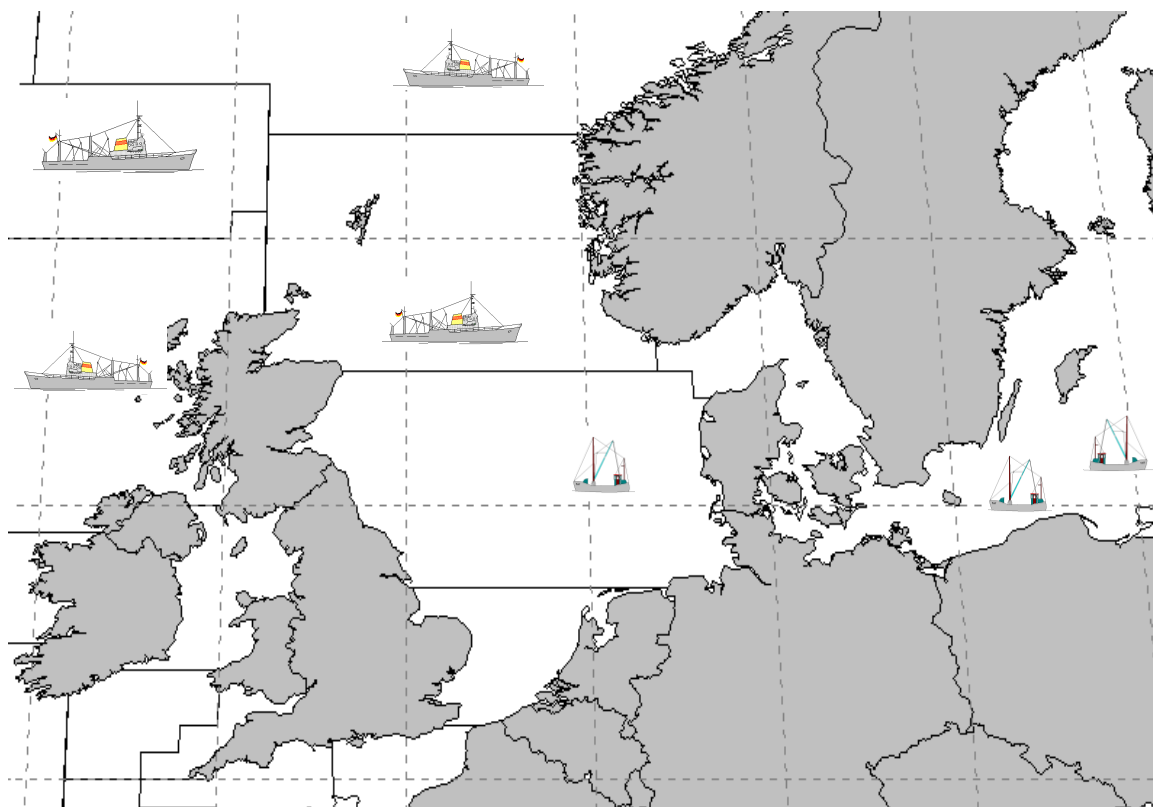

Herausgeber:

Bundesanstalt für Landwirtschaft und Ernährung
Referat 523 – Fischereikontrolle, Fischwirtschaft
Haubachstraße 86
22765 Hamburg
Tel.: (040) 30 68 60-0
Fax: (040) 30 68 60-60
www.ble.de

INHALTSVERZEICHNIS

Gesamtüberblick.....	2
-----------------------------	----------

Teil I: Anlandungen und Interventionen.....	4
--	----------

1. Gesamtüberblick.....	4
-------------------------	---

1.1. Inlandsanlandungen der deutschen Seefischerei.....	4
---	---

1.1.1. Frischfischanlandungen deutscher Fahrzeuge im Inland.....	4
--	---

1.1.2. Frostfischanlandungen deutscher Fahrzeuge im Inland.....	5
---	---

1.2. Auslandsanlandungen der deutschen Seefischerei.....	5
--	---

1.2.1. Frischfischanlandungen deutscher Fahrzeuge im Ausland.....	5
---	---

1.2.2. Frostfischanlandungen deutscher Fahrzeuge im Ausland.....	5
--	---

1.3. Anlandungen von ausländischen Fahrzeugen im Bundesgebiet.....	6
--	---

1.4. Interventionen.....	6
--------------------------	---

Teil II: Außenhandel.....	6
----------------------------------	----------

2.1. Einfuhr.....	6
-------------------	---

2.2. Ausfuhr.....	7
-------------------	---

Teil III: Tabellen und Grafiken

3.1. Tabellen

Übersicht Marktversorgung.....	Nr. 1
--------------------------------	-------

Anlandungen und Preise.....	Nr. 2-7
-----------------------------	---------

Importe.....	Nr. 8-8.7
--------------	-----------

Exporte.....	Nr. 9-9.7
--------------	-----------

Fänge, Fangquoten und Fänge nach Gebieten.....	Nr. 10-11
--	-----------

Zollkontingente.....	Nr. 12
----------------------	--------

3.2. Grafiken

Anlandungen und Preise.....	Nr. 1-14
-----------------------------	----------

Außenhandel.....	Nr. 15-17
------------------	-----------

Fangstatistik und Marktsituation für Fischereierzeugnisse in der Bundesrepublik Deutschland

Kurzinformation Februar 2012

Gesamtüberblick

Anlandungen und Interventionen

- Das Gesamtaufkommen deutscher Fischereifahrzeuge im In- und Ausland lag im Februar bei ca. 7.300 t. Davon entfielen auf frische Fischereiprodukte 5.900 t und auf Frostware 1.300 t.
- Deutsche Inlandsanlandungen (alle Anlandeplätze, verkaufte Konsumware) betragen im Februar insgesamt 3.700 t, der Anteil von Frischfisch betrug 65 %.
- Das Hauptsortiment deutscher Frischfischfänger bestand aus Hering, Dorsch, Seelachs und Flundern. Der Durchschnittspreis für deutsche Frischware lag im Februar bei 0,79 Euro/kg.
- Für Februar wurden bisher 1.300 t Frostfischanlandungen von deutschen Fahrzeugen in Häfen der Bundesrepublik gemeldet. Die Anlandungen bestanden überwiegend aus Makrelen und Bastardmakrelen. Der durchschnittliche Erlös lag hier bei 0,88 Euro/kg.
- Die Auslandsanlandungen deutscher Fischereifahrzeuge lagen im Februar bei insgesamt 3.500 t. Sie bestanden ausschließlich aus Frischware.
- Deutsche Frischfischanlandungen im Ausland lagen bei rund 3.500 t. Die wichtigsten Fischarten waren Sprotte, Seelachs, Scholle und Kabeljau. Im Mittel lag der Preis bei 0,80 Euro/kg.
- Im Februar wurden keine Frostfischanlandungen im Ausland registriert.
- Es wurden im Februar keine Rücknahmen aus deutschen Frischfischanlandungen gemeldet.

Außenhandel

- Im Januar 2012 gegenüber dem Vorjahreszeitraum insgesamt 6 % geringere Importmenge; EU-Importanteil +9 % und Drittlandsimporte -12 %, Preisniveau für EU-Ware -31 % und für Drittlandswaren +7 %;
- Importmenge Seefrostfische 10 % unter Vorjahresniveau; Preise im Frostfischsektor +1 %; Einfuhren von gefrorenem Seefischfilet 11 % unter Vorjahresniveau, dabei Rückgang bei Pazifischem Pollack, Seelachs und Rotbarsch um 10 %, 35 % bzw. 59 % und Zuwächse bei Makrelen- und Seehechtfilets um 117 % bzw. 12 %. Preis für Frostfilets +1 %; um 4 % gestiegene Menge gefrorenen Seefischfleisches bei 7 % geringeren Preisen; um 1 % gesunkene Menge gefrorener ganzer Seefische bei 4 % höheren Preisen;
- Um 10 % gestiegene Einfuhren von frischen Seefischen; Preisniveau im Frischfischsektor 4 % über Vorjahreshöhe; Zunahme bei ganzer Frischware um 6 %; für ganze Frischware gesteigerte Preise (+5 %); um 18 % gesteigerte Einfuhren frischer Seefischfilets bei 1 % höheren Preisen;
- Heringseinfuhren 24 % über Vorjahresniveau mit 13.600 t; frische Heringseinfuhren 66 % über Vorjahreszeitraum; Einfuhren gefrorener Heringe lagen 25 % über Vorjahresniveau; Heringskonserven und Halbfabrikate -6 %; insgesamt stark angestiegene Preise;
- Einfuhren von Süßwasserfischen 31 % niedriger als im Vorjahr bei um 19 % gesunkenen Preisen; Beim Lachs Rückgang von EU-Importen um 45 %; Drittlandsimporte -26 %; insgesamt um 23 % gefallene Preise für Lachs;
- Um 29 % gesteigerte Einfuhren von Sardinenkonserven, Preisniveau +8 %;
- Exporte von Fischereierzeugnissen beliefen sich im Januar 2012 auf zusammen 44.000 t (-13 %), EU-Länder haben einen Anteil von 82 %; Preis für in EU-Länder verkaufte Ware 3,00 Euro/kg, in Drittländer 2,44 Euro/kg;
- Exporte im Frostfischsektor von 9.600 t im Januar 2012; davon 4.700 t ganze Fische und 4.800 t Filets; Preis für Frostware insgesamt 2,74 Euro/kg; Exportanteil von 75 % in Gemeinschaftsländer im Frostfischsektor;
- Ausfuhren im Frischfischsektor im Januar 2012 bei 3.800 t; davon 3.600 t ganze Seefische und 200 t Seefischfilets; insgesamt Preis von 2,23 Euro/kg;
- Heringsexporte betragen 13.000 t bei einem Preisniveau von 1,19 Euro/kg; davon gefrorene Heringe 10.800 t und frische Heringe 200 t bei Preisen von 0,85 Euro/kg bzw. 0,55 Euro/kg; Heringskonserven und Halbfabrikate wurden in Höhe von 1.900 t zu einem Durchschnittspreis von 3,21 Euro/kg exportiert.
- Die Ausfuhren von Süßwasserfischen gingen um 30 % zurück, während die Preise um 21 % stiegen.

Teil I: Anlandungen und Interventionen

1. Gesamtüberblick

Im Februar 2012 landeten deutsche Fischereifahrzeuge insgesamt 7.300 t frische und gefrorene Fischereierzeugnisse im In- und Ausland an, darunter auch nicht verkaufte Ware (*Tabelle 2*). Im Vergleich zum Vorjahr sind die Anlandungen deutlich gesunken (-65 %). Etwas mehr als die Hälfte der Anlandungen wurden in deutschen Häfen gelöscht. Der Anteil von frischen Fischereierzeugnissen an den Gesamtanlandungen lag bei rund 82 %.

In Deutschland befanden sich in der Anlandemenge u.a. Heringe, Makrelen, Dorsche, Seelachs und Scharben. In den Anlandungen deutscher Fischereifahrzeuge in den EU-Ländern waren überwiegend Sprotten, Seelachse, Schollen und Kabeljaue enthalten. Bislang wurden im Februar keine Anlandungen in Drittländern gemeldet.

Beginnend mit *Tabelle 3* werden die weiteren statistischen Angaben zu den Einzelerzeugnissen auf Basis „verkaufte Konsumware“ ausgewiesen.

1.1. Inlandsanlandungen der deutschen Seefischerei

Die deutschen Anlandungen im Inland beliefen sich im Februar auf rund 3.700 t und bestanden zu zwei Dritteln aus Frischware. Der Frischfischbereich wurde mehrheitlich von Hering, Dorsch, Seelachs und Scharben bestritten. Auf dem ersten Rang im Frostfischbereich lag die Makrele.

1.1.1. Frischfischanlandungen deutscher Fahrzeuge im Inland

Bei den Einzelerzeugnissen bestimmten im Februar Heringe, Dorsche, Seelachse und Scharben das Gesamtaufkommen an Frischerzeugnissen (*Tabelle 3*). Für Hering wurde in Neu Mukran 0,30 Euro/kg bezahlt. Hier wurden im Februar 70 % der Heringsanlandungen gemeldet. Weitere größere Anlandungen gab es in Sassnitz (0,31 Euro/kg) und in Schaprode (0,40 Euro/kg). Anlandungen von Dorschen gab es im Februar vornehmlich in Heiligenhafen und Sassnitz. Der Kilopreis lag dort bei 1,54 bzw. 0,96 Euro/kg. Scharben wurden überwiegend in Heiligenhafen zu 0,97 Euro/kg angelandet. Dort wurden auch für ein Kilo Flundern 0,72 Euro gezahlt. Im Mittel betrug der Preis für Frischware im Inland 0,79 Euro/kg.

Die **Krabbenfischer** (*Grafik 2*) holten im Februar rund 40 t Krabben ein, wovon etwa 40 % in Büsum angeliefert wurden. Dort wurde ein Preis von 3,45 Euro/kg gezahlt, was sogleich der niedrigste Preis für angelandete Nordseekrabben im Februar war. In Cuxhaven verzeichnete man 3,78 Euro/kg. Für Anlandungen in Fedderwardsiel wurden die höchsten Erlöse von durchschnittlich 4,89 Euro/kg gemeldet. Der Durchschnittspreis lag bei 3,59 Euro/kg. Er stieg somit im Vergleich zum Vorjahresmonat um 1,50 Euro und um 81 Cent über den Werten von Januar 2012.

In der **Muschelfischerei** (*Grafik 3*) wurden im Februar bisher nur geringe Anlandungen von 26 t registriert. Die Ware wurde in Flensburg für 0,08 Euro/kg angelandet. Leider erreichen uns die meisten Meldungen über Muschelanlandungen oft erst, nachdem wir den aktuellen Monatsbericht erstellt haben. Die Zahlen zur Muschelfischerei können Sie somit erst im darauf folgenden Monat aus den Tabellen (Spalte Vormonat) und Grafiken entnehmen.

Im Februar wurden rund 660 t Dorsch vor allem in den Größenklassen 4 und 5 als E-, A- und unsortierte Ware angelandet. Die Seelachslandungen in Höhe von rund 240 t wurden von den Größenklassen 3 und 4 der Frischeklassen E bestimmt. Kabeljau wurde nur in geringem Umfang angelandet und verteilte sich in der Frischklasse E auf alle Größen (*Tabelle 3.1*).

1.1.2. Frostfischlandungen deutscher Fahrzeuge im Inland

Im Monat Februar haben die deutschen Hochseefahrzeuge 1.300 t gefrorenen Fisch im Inland angelandet (*Tabelle 4*). Die Frostware bestand überwiegend aus Makrelen und Bastardmakrelen. Diese wurden in Bremerhaven zu einem Preis von 0,90 bzw. 0,50 Euro/kg abgesetzt. Der Durchschnittspreis für Frostware lag bei 0,88 Euro/kg.

1.2. Auslandslandungen der deutschen Seefischerei

Die deutschen Anlandungen im Ausland beliefen sich im Februar auf rund 3.500 t und bestanden ausschließlich aus Frischware. Auf den ersten Rängen landeten frische Sprotten, Seelachse und Schollen. Alle Anlandungen erfolgten in der EU.

1.2.1. Frischfischlandungen deutscher Fahrzeuge im Ausland

Die Frischfischlandungen deutscher Fischereifahrzeuge im Ausland beliefen sich im Februar auf rund 3.500 t (*Tabellen 5, 5.1 und 5.2*). Die Anlandungen bestanden überwiegend aus Sprotte, Seelachs, Scholle und Kabeljau bei einem Durchschnittspreis von 0,80 Euro/kg. In Grenå (DK) wurden im Februar zwei Drittel der Sprotten für einen Kilopreis von 0,23 Euro abgesetzt. Seelachs wurde vornehmlich in Hanstholm (DK) zu 1,62 Euro/kg angelandet. In den niederländischen Häfen Den Helder und Harlingen wurden für Schollen Preise von 1,31 Euro/kg bzw. 1,44 Euro/kg erzielt. In Hanstholm und Thyborøn gab es die größten Kabeljauanlandungen. Hier wurden Preise von 2,96 bzw. 2,76 Euro/kg realisiert.

Die Frischfischlandungen in Dänemark sind im Februar gegenüber dem Vorjahr um 15 % gesunken (*Tabelle 5.1*). Grund hierfür ist der hohe Rückgang bei den Anlandungen von Heringen (-90 %). Dies konnte aber durch gesteigerte Sprotten- (+18 %) und Seelachslandungen (+10 %) etwas ausgeglichen werden. Diese beiden Fischarten machten 90 % der Gesamtanlandungen aus. Auch die Anlandungen von Kabeljau und Dorsch nahmen um 18 % zu. Die Anlandungen von Garnelen sanken im Vergleich zu Februar 2011 um 66 %. Das Preisniveau lag mit 0,65 Euro/kg knapp unter dem Niveau des Vorjahresmonats.

Die Anlandungen in den Niederlanden sind gegenüber dem Vorjahr um 40 % gesunken (*Tabelle 5.2*). Vor allem die ausgebliebenen Anlandungen von Miesmuscheln führten zu dem Rückgang. Die Schollenanlandungen stiegen um 15 % und machten fast drei Viertel der Gesamtanlandungen aus. Die Anlandungen von Scharben sanken um 43 % und die Seezungenanlandungen verringerten sich um 18 %. Auch Garnelen wurden weniger als im Vorjahr angelandet (-80 %). Im Februar lag der Durchschnittspreis bei 2,47 Euro/kg und somit über dem Niveau vom Vorjahr.

1.2.2. Frostfischlandungen deutscher Fahrzeuge im Ausland

Bisher liegen für Februar keine Angaben über Anlandungen der Großen Hochseefischerei im Ausland vor (*Tabelle 6*).

1.3. Anlandungen von ausländischen Fahrzeugen im Bundesgebiet

Im Februar wurden bislang Anlandungen von rund 270 t von ausländischen Fahrzeugen in der Bundesrepublik Deutschland registriert. An den Seefischmärkten wurde Containerware aus Island und den Färöer-Inseln angelandet. Die an den Seefischmärkten angelandete Containerware enthielt überwiegend Rotbarsch zu einem durchschnittlichen Preis von 2,23 Euro/kg.

Der Verlauf der Preisentwicklung für ausgewählte Seefischarten aus ausländischen Direktzufuhren ist in Fortsetzung der Vorjahresergebnisse in *Grafik 4* dargestellt.

Die *Grafiken 10 bis 14* zeigen einen Vergleich des Preisniveaus deutscher Märkte für wichtige Seefischereierzeugnisse mit denen in europäischen Nachbarländern.

1.4. Interventionen

Im Februar 2012 wurden keine Frischfischrücknahmen deutscher Fahrzeuge in deutschen oder ausländischen Häfen registriert.

Teil II: Außenhandel

2.1. Einfuhr

Im Januar 2012 lagen die Importe von **Fisch, Krebs- und Weichtieren** 6 % unter dem Niveau des Vorjahres. Die Preise für eingeführte Waren sanken dabei im Mittel um 8 %. Der Anteil der Einfuhrmengen aus Drittländern betrug 65 %. Wichtigste Herkunftsländer waren die VR China, Norwegen, Dänemark, die USA und Polen.

Die **Frostfischimporte** betragen im Januar 2012 23.300 t. Sie lagen damit um 10 % unter dem Vorjahresniveau. Die Gesamtimporte von **Frostfilets** wurden mit rund 19.400 t 11 % niedriger registriert. Die Filets machten einen Marktanteil von 83 % am gesamten Frostfischsektor aus. Das Preisniveau für Filets lag 1 % über Vorjahreshöhe. Die Einfuhren von Seehecht- und Makrelenfilet stiegen um 12 bzw. 117 % an. Rotbarscheinfuhren und die Einfuhren von Seelachsfilets verringerten sich dagegen um 59 bzw. 35 %. Pazifischer Pollack ist mit einem Anteil von 62 % Spitzenreiter in diesem Segment. Die Einfuhren dieser Ware stammten vorwiegend aus der VR China und den USA.

Die Importe von **gefrorenem Fischfleisch** betragen bisher 1.700 t (+4 %) bei um 7 % verminderten Preisen. Die Einfuhren von Pazifischem Pollack stiegen um 81 %. Kabeljau verzeichnete einen Rückgang der Importe um 7 %. Pazifischer Pollack ist die bedeutendste Fischart in diesem Segment. Er wurde überwiegend aus den USA eingeführt.

Die Einfuhren **ganzer gefrorener Seefische** beliefen sich auf 2.200 t und sanken somit um 1 %. Die Preise stiegen gegenüber dem Vorjahr um 4 %. Auffällige Mengensteigerungen gab es bei den Einfuhren von gefrorenem Seelachs (+365 %) und Makrelen (+104 %). Wichtigste Fischart in diesem Segment sind Makrelen.

Bei **frischen Seefischen** lagen die Einfuhren bis Januar um 10 % über den Importen des Vorjahreszeitraums. Bei den Frischfischeinfuhren **ganzer Seefische** (einschl. Fleisch) nahmen die Importe um 6 % zu. Seelachsimporte stiegen um 22 %. Rotbarschimporte brachen um 60 % ein; Kabeljaueinfuhren sanken um 5 %. Kabeljau wurde hauptsächlich aus Norwegen eingeführt. Die Importpreise dieser ganzen Frischfische stiegen im Mittel gegenüber dem Vorjahreszeitraum um 5 %.

Die **Frischfiletimporte** lagen 18 % über Vorjahreshöhe. Kabeljau wurde 16 % mehr gegenüber dem Vorjahr eingeführt. Die Importe von „anderen Filetarten“ lagen um 23 % über dem Vorjahresniveau. Wichtigste Lieferländer dieser nicht detaillierter ausgewiesenen Frischfilets waren die Niederlande und die Türkei. Die Preise stiegen gegenüber dem Vorjahreszeitraum um 1 %.

Die Einfuhr von **Heringen** (einschließlich Heringskonserven und Halbfabrikaten) stieg im Berichtszeitraum um 24 % gegenüber dem Vorjahr. Der Preis der Heringsimporte erhöhte sich gegenüber dem Vorjahr um 18 %. Der größte Teil der gefrorenen Heringe wurde aus Norwegen importiert. Bei frischen Heringen war Dänemark Hauptexporteur. Die Einfuhren gefrorener Heringe stiegen um 25 %, die von frischen um 66 %. Ganze frische Heringe wurden 223 % mehr, frisches Heringsfleisch 75 % weniger eingeführt.

Die Importe von **Süßwasserfischen** verringerten sich gegenüber dem Vorjahr um 31 %. Wichtigste gehandelte Artengruppe waren die Lachse, deren Zufuhren 33 % unter dem Vorjahresniveau lagen. Die Importmenge für gefrorene Filets lag 20 % unter dem Niveau des Vorjahres. Einfuhren gefrorener ganzer Lachse sanken um 39 % bei um 4 % sinkenden Preisen. Während die Frostfilets vornehmlich aus China und Norwegen importiert wurden, kamen die ganzen Frostlachse hauptsächlich aus den USA. Die Importe von frischen Lachsfilets sanken mengenmäßig um 14 % bei um 30 % geringerem Preis. Norwegen und Dänemark waren Hauptlieferländer frischer Lachsfilets. Die Einfuhr von Welsen belief sich bis Ende Januar auf 1.900 t. Unter dieser Position werden seit Beginn des Jahres neben Pangasius auch die Welsarten Clarias, Ictalurus und Silurus geführt. Hierfür wurden durchschnittlich 2,64 Euro bezahlt. 89 % der Welseinfuhren stammten aus Vietnam. Nilbarsch wurde vor allem aus Tansania eingeführt, während Tilapien hauptsächlich aus China zu uns kamen.

Bei den Einfuhren **fischindustrieller Fertigerzeugnisse** sanken die vor allem aus Polen nach Deutschland gelieferten Heringskonserven und -halbfabrikate gegenüber dem Vorjahreszeitraum um 6 %. Einfuhren von Thunfisch- und Bonitenkonserven verfehlten das Vorjahresniveau um 22 %. Wichtigste Lieferanten waren bei dieser Ware die Philippinen und Papua-Neuguinea. Die Sardinenkonserveneinfuhr stieg um 29 % an. Hauptlieferland hierfür war Marokko. Die Einfuhren von Räucherlachs, die ebenfalls überwiegend aus Polen kamen, sanken um 49 % bei 25 % geringeren Preisen.

2.2. Ausfuhr

Die Ausfuhren von Fischen, Krebs- und Weichtieren (inkl. Auslandsanlandungen) betragen im Januar 2012 44.000 t (-13 %), wobei der Preis im Durchschnitt bei 2,90 Euro/kg (+5 %) lag. Der Anteil der in EU-Länder ausgeführten Waren betrug 82 %. Für diese Ausfuhren wurden 3,00 Euro/kg gezahlt. Der Handel mit Drittländern erfolgte zu einem Durchschnittspreis von 2,44 Euro/kg. Haupthandelspartner waren die Niederlande, Frankreich und Großbritannien.

Mit 9.600 t (-22 %) war die Frostware das stärkste Segment im Exportgeschäft. Die Exporte von **Frostfilets** betragen im Januar 2012 4.800 t (-7 %). Der größte Teil davon wurde auf dem

europäischen Binnenmarkt verkauft (98 %). Die Exporte von Pazifischem Pollack hatten einen Anteil von 54 % am Filetgeschäft. Sie betragen 2.600 t (+3 %) bei einem Preis von 2,52 Euro/kg (-3 %). Der größte Teil wurde nach Frankreich und Polen exportiert. Kabeljaufilet hatte einen Anteil von 20 %. Diese Exporte, die hauptsächlich nach Großbritannien und Polen gingen, betragen 1.000 t (-3 %). Seelachsfilet wurde in Höhe von 300 t (-54 %) exportiert, vornehmlich nach Polen. Für TK-Filets wurden im Januar 2012 allgemein 3,39 Euro/kg gezahlt.

Die Exportmenge von **gefrorenen ganzen Seefischen** betrug im Januar 2012 4.700 t und lag somit um 33 % unter dem Vorjahreswert. Die stark zurückgegangenen Stöckerausfuhren führten zu diesem Ergebnis. Sie lagen mit 500 t 86 % unter dem Vorjahreswert. Die Ausfuhren von Makrelen erhöhten sich auf 2.100 t (+34 %). Von gefrorenem Kabeljau wurden rund 400 t ausgeführt. Der Exportpreis betrug insgesamt 2,09 Euro/kg.

Die Ausfuhrmenge von **gefrorenem Seefischfleisch** belief sich auf knapp 100 t (-4 %). Fleisch vom Pazifischen Pollack verzeichnete sinkende Preise. Seehechtfleisch verteuerte sich um 84 %.

Die Exporte von frischen Seefischen betragen im Januar 2011 rund 3.800 t (-64 %). Hierbei dominierte das Handelsgeschäft mit **frischen ganzen Fischen** mit einer Menge von 3.500 t und einem Ausfuhrpreis von 1,81 Euro/kg. Wichtigste Fischart in diesem Segment ist der Seelachs. Die Ausfuhren von **Frischfischfilet** beliefen sich hingegen auf nur 200 t bei einem Preis von 9,49 Euro/kg (+181 %). In dieser Produktgruppe bewegten sich die Ausfuhren auf allgemein niedrigem Niveau, wobei 52 % auf nicht näher bestimmte Filetarten entfielen. Frischfisch fand hauptsächlich in Dänemark seinen Absatz.

Die **Heringsexporte** beliefen sich auf 13.000 t (+52 %), wobei ganze, gefrorene Heringe überwiegend in die Niederlande gingen. Gefrorene und frische Heringe wurden zu 0,85 Euro/kg bzw. 0,55 Euro/kg ausgeführt. Heringskonserven und Halbfabrikate wurden gegenüber Januar 2011 um 32 % bzw. 500 t mehr ausgeführt und konnten 41 % höhere Preise erzielen.

Die Ausfuhren von **Süßwasserfischen** betragen 4.200 t und somit 30 % weniger als im Vergleichszeitraum 2011. Der Durchschnittspreis von 5,57 Euro/kg lag 21 % über Vorjahresniveau. Wichtigste Fischartengruppe waren die Lachse, deren Ausfuhren sich auf 3.100 t beliefen. Der Preis für diese Fische betrug durchschnittlich 5,87 Euro/kg (-25 %). Gefrorene Lachsfilets gingen überwiegend nach Frankreich. Die Exportmenge für diese Ware betrug 600 t bei einem Preis von 8,29 Euro/kg. Von den vornehmlich nach Frankreich ausgeführten frischen Lachsfilets wurden 300 t mit einem Preis von 6,88 Euro/kg festgestellt. Ausfuhren von frischem ganzen Lachs wurden in Höhe von 1.700 t zu einem Preis von 3,48 Euro/kg registriert. Hauptabnehmer für frischen ganzen Lachs war ebenfalls Frankreich. Von den bisher importierten 1.900 t Wels(einschließlich Pangasius) wurden 500 t wieder ausgeführt. Hauptabnehmer waren Polen und Tschechien.

Unter den **fischindustriellen Fertigerzeugnissen** exportierte die Bundesrepublik Deutschland im Januar 2012 4.500 t (-6 %) tiefgefrorene, panierte Fischfilets. Diese Ware wurde vorwiegend nach Großbritannien geliefert. Die Ausfuhren von Thunfisch- und Bonitenkonserven betragen 500 t (-60 %), wobei ein Großteil nach Belgien und in die Niederlande ging. Räucherlachs wurde vornehmlich nach Dänemark ausgeführt. Diese Ausfuhren beliefen sich auf 300 t (-75 %).

Marktversorgung der Bundesrepublik Deutschland mit Fisch und Fischereierzeugnissen*
Fanggewicht

Monat	Einfuhr in t	Inlandsanlandung in t	Ausfuhr in t	Auslandsanlandungen in t	Inlandsverwendung in t
Januar 11	165.568	4.856	88.683	4.814	86.555
Februar 11	188.761	7.449	83.648	13.790	126.352
März 11	178.989	11.565	74.982	12.569	128.141
April 11	157.436	7.623	76.794	5.637	93.901
Mai 11	159.858	3.022	72.459	6.100	96.521
Juni 11	146.061	2.645	69.245	2.800	82.260
Juli 11	136.838	7.165	70.447	9.815	83.371
August 11	149.296	7.289	73.339	6.326	89.572
September 11	158.398	7.274	82.731	6.381	89.322
Oktober 11	164.761	15.441	73.553	9.951	116.600
November 11	172.819	9.071	92.982	11.488	100.396
Dezember 11	177.760	8.197	80.054	12.084	117.987
Januar 12	150.537	9.274	80.250	7.754	87.315
Februar 12					
März 12					
April 12					
Mai 12					
Juni 12					
Juli 12					
August 12					
September 12					
Oktober 12					
November 12					
Dezember 12					
Summe 2012:	150.537	9.274	80.250	7.754	87.315
Vorjahreszeitraum:	165.568	4.856	88.683	4.814	86.555

Quelle: BLE, Statistisches Bundesamt, vorläufige Zahlen

* ohne deutsche Binnenfischerei
Anlandungen Konsumware

Gesamtanlandungen deutscher Fischereifahrzeuge

	Berichtsmonat Februar 2012			Vorjahresmonat Februar 2011			Vormonat Januar 2012			Fortschreibung						Veränderung 12/11 in %	
	t	TEUR	€/kg	t	TEUR	€/kg	t	TEUR	€/kg	01.01.- 29.02.2012			01.01.- 28.02.2011			Menge	Preis
										t	TEUR	€/kg	t	TEUR	€/kg		
Insgesamt	7.297,3	5.755,3	-	20.799,1	16.302,6	-	16.713,4	13.222,6	-	24.010,6	18.977,9	-	29.967,9	24.308,8	-	-19,9	-
Blauer Wittling	-	-	-	-	-	-	-	-	-	-	-	-	-	-	-	-	-
Sprotte	2.409,8	546,6	0,23	1.977,5	580,4	0,29	702,6	162,9	0,23	3.112,4	709,5	0,23	4.867,2	1.285,7	0,26	-36,1	-13,7
Hering	1.212,5	366,9	0,30	1.646,6	519,0	0,32	1.209,9	381,2	0,32	2.422,4	748,1	0,31	2.849,6	870,6	0,31	-15,0	1,1
Makrele	1.232,1	1.108,9	0,90	10.389,3	9.350,4	0,90	5.645,2	5.298,7	0,94	6.877,3	6.407,6	0,93	11.618,6	10.456,8	0,90	-40,8	3,5
Spanische Makrele	-	-	-	-	-	-	-	-	-	-	-	-	-	-	-	-	-
Seelachs	807,6	1.220,9	1,51	602,4	1.093,5	1,82	644,9	834,7	1,29	1.452,5	2.055,5	1,42	1.621,3	2.552,2	1,57	-10,4	-10,1
Kabeljau/Dorsch	807,9	1.293,4	1,60	558,5	1.142,4	2,05	784,9	1.304,2	1,66	1.592,7	2.597,6	1,63	1.606,3	2.820,5	1,76	-1	-7,1
Speisekrabben	59,9	204,1	3,41	128,7	274,1	2,13	226,5	661,8	2,92	286,4	865,9	3,02	352,5	720,8	2,04	-18,7	47,8
Siebkrabben	4,1	0,0	0,00	11,1	0,0	0,00	14,5	0,0	0,00	18,5	0,0	0,00	33,9	7,6	0,23	-45,2	.
Stöcker	75,5	34,1	0,45	4.662,6	2.336,3	0,50	5.886,6	2.623,3	0,45	5.962,1	2.657,5	0,45	4.663	2.336,3	0,50	.	.
Butt (Flunder)	86,2	51,3	0,60	103,1	48,9	0,47	226,8	145,4	0,64	313,0	196,8	0,63	233,9	113,1	0,48	33,8	30,1
Scholle	262,1	328,4	1,25	224,4	237,6	1,06	373,9	454,2	1,21	636,0	782,6	1,23	616,7	600,2	0,97	3,1	26,4
Wittling (Merlan)	90,6	28,9	0,32	61,2	34,6	0,57	50,2	25,8	0,51	140,8	54,7	0,39	129,9	73,7	0,57	8,4	-31,5
Miesmuscheln	26,3	2,2	0,08	187,9	135,7	0,72	325,9	124,9	0,38	352,2	127,1	0,36	777,2	577,4	0,74	.	.
Sardinellen	-	-	-	-	-	-	-	-	-	-	-	-	-	-	-	-	-
Pilchard-Sardine	-	-	-	-	-	-	-	-	-	-	-	-	-	-	-	-	-
Scharbe (Kliesche)	102,2	69,8	0,68	109,8	83,3	0,76	102,2	89,3	0,87	204,4	159,1	0,78	264,0	215,7	0,82	-22,6	-4,7
Schellfisch	16,8	25,5	1,52	11,4	21,6	1,90	26,5	40,1	1,51	43,3	65,6	1,52	58,7	96,4	1,64	-26	-7,7
Rotaugen, Plötze	2,0	0,8	0,42	3,4	1,8	0,54	11,3	10,2	0,90	13,3	11,0	0,83	6,2	3,4	0,55	112,8	50,2
Seezunge	17,9	213,5	11,90	21,9	254,5	11,64	19,5	230,6	11,82	37,4	444,1	11,86	63,6	716,7	11,26	-41,2	5,3
Seeteufel (Angler)	1,9	8,9	4,74	51,9	7,8	0,15	72,8	275,7	3,79	74,6	284,6	3,81	81,9	371,8	4,54	-8,8	-16,0
Zander	5,9	28,8	4,85	2,4	11,7	4,82	25,4	112,2	4,42	31,3	141,0	4,50	4,3	22,0	5,16	634,5	-12,9
Brachsen, Blei	1,6	0,6	0,34	2,5	0,7	0,29	5,1	1,4	0,28	6,7	2,0	0,30	4,8	1,6	0,33	40,7	-9,3
Leng/Blauleng	2,7	6,4	2,35	4,0	6,2	1,56	3,4	7,8	2,26	6,2	14,2	2,30	7,8	13,9	1,78	-20,8	29,1
Hecht	2,8	5,1	1,85	5,6	9,1	1,61	14,6	21,0	1,44	17,4	26,0	1,50	6,5	10,7	1,63	.	-7,9
Pollack (Heller Seelachs)	12,9	34,8	2,70	3,0	10,7	3,56	11,6	34,5	2,98	24,5	69,3	2,83	8,6	27,1	3,13	182,9	-9,6
Barsch	1,8	3,0	1,66	6,0	9,8	1,64	10,8	16,0	1,49	12,6	19,0	1,51	24,4	38,8	1,59	-48,6	-4,8
Rochen	1,5	3,0	2,03	2,3	5,0	2,18	1,9	2,9	1,50	3,4	5,9	1,73	6,9	14,7	2,14	-50,6	-19,1
Rotbarsch	-	-	-	-	-	-	0	0,0	0,50	0	0,0	0,50	0	0,0	0,00	.	.
Seehecht	0,5	1,1	2,31	0,4	0,6	1,78	1,4	3,8	2,64	1,9	4,9	2,56	0,9	1,9	2,04	103,3	25,2
Lachs, Meerforelle	2,1	5,8	2,76	1,1	4,5	4,19	2,2	9,5	4,36	4,3	15,3	3,57	4,0	16,3	4,07	6,9	-12,2
Atlantischer Heilbutt	0,4	4,7	12,05	0,5	5,1	10,61	0,3	3,5	12,49	0,7	8,2	12,23	1,1	13,3	12,00	-39,5	1,9
Knurrhahn	1,7	1,0	0,57	1,6	1,0	0,62	0,8	0,5	0,63	2,6	1,5	0,59	4,3	2,5	0,58	-40,5	1,3
Schwarzer Heilbutt	-	-	-	-	-	-	-	-	-	-	-	-	0	0,0	0,00	-	-
Katfisch	0,5	3,0	5,60	0,2	1,3	6,55	0,5	1,9	4,04	1,0	4,9	4,86	0,6	4,0	6,44	61,5	-24,5
Aal	0,0	0,0	10,00	0,0	0,2	8,04	-	-	-	0,0	0,0	10,00	0,0	0,3	7,25	.	.
Sonstige ¹⁾	47,5	153,6	3,24	17,7	114,8	6,47	311,4	344,7	1,11	358,9	498,3	1,39	49,3	322,9	6,55	.	54,3

Quelle: BLE

¹⁾ Monat 01/12 261,7 t Sardellen enthalten

Inlandsanlandungen deutscher Fischereifahrzeuge

Frischware
- Anlandegewicht -

	Berichtsmonat Februar 2012			Vorjahresmonat Februar 2011			Vormonat Januar 2012			Fortschreibung						Veränderung 12/11 in %	
	t	TEUR	€/kg	t	TEUR	€/kg	t	TEUR	€/kg	01.01.- 29.02.2011			01.01.- 28.02.2011			Menge	Preis
										t	TEUR	€/kg	t	TEUR	€/kg		
Insgesamt	2.415,2	1.896,4	0,79	1.441,5	1.302,3	0,90	3.413,0	2.548,3	0,75	5.828,2	4.444,7	0,76	4.805,4	3.714,6	0,77	21,3	-1,3
davon																	
Kabeljau/Dorsch	596,1	774,6	1,30	401,0	603,2	1,50	611,7	776,0	1,27	1.207,7	1.550,6	1,28	1.189,9	1.555,6	1,31	1,5	-1,8
Kabeljau	6,3	13,2	2,08	1,4	2,5	1,78	5,0	8,5	1,70	11,3	21,7	1,91	4,1	7,4	1,80	176,8	6,2
Dorsch	589,7	761,4	1,29	399,6	600,7	1,50	606,7	767,6	1,27	1.196,4	1.529,0	1,28	1.185,8	1.548,2	1,31	0,9	-2,1
Brachsen/Blei	1,6	0,6	0,34	2,5	0,7	0,29	5,1	1,4	0,28	6,7	2,0	0,30	4,8	1,6	0,33	40,6	-9,2
Seelachs	268,2	361,6	1,35	85,8	124,0	1,44	131,4	144,7	1,10	399,6	506,3	1,27	262,7	362,1	1,38	52,1	-8,1
Schellfisch	4,0	3,6	0,91	0,2	0,3	1,20	1,7	1,3	0,75	5,7	4,9	0,86	4,0	4,2	1,05	43,0	-17,5
Rotbarsch	0	0	0	0	0	0	0	0	0	0	0	0	0	0	0	-	-
Hering	1.092,4	341,7	0,31	560,5	189,9	0,34	1.165,5	369,2	0,32	2.257,9	710,9	0,31	1.538,5	489,0	0,32	46,8	-0,9
Garnelen																	
(ohne Futter)	40,6	145,8	3,59	63,8	133,3	2,09	195,5	574,7	2,94	236,1	720,4	3,05	177,6	360,0	2,03	32,9	50,5
Muscheln																	
(einschl. Fleisch)	26,3	2,2	0,08	11,7	12,3	1,06	198,8	16,9	0,08	225,1	19,1	0,09	304,8	246,7	0,81	-26,1	-89,5
Sardelle	22,5	5,5	0,25	0	0	0	261,7	56,9	0,22	284,2	62,4	0,22	0	0	0	.	.
Seezunge	0,0	0,1	2,77	0,0	0,4	9,47	0,1	0,3	3,52	0,1	0,4	3,29	0,1	0,6	7,14	44,3	-53,9
Scholle	53,8	51,1	0,95	46,2	38,6	0,84	105,0	104,0	0,99	158,8	155,1	0,98	110,6	86,5	0,78	43,6	24,9
Schwarzer Heilbutt	0	0	0	0	0	0	0	0	0	0	0	0	0	0	0	-	-
Sprotten	74,6	16,1	0,22	12,9	3,2	0,25	193,2	41,7	0,22	267,8	57,8	0,22	603,7	130,7	0,22	-55,6	-0,3
Steinbutt	1,7	6,1	3,71	2,2	11,7	5,29	2,1	8,2	3,91	3,7	14,3	3,82	4,7	22,4	4,79	-20,0	-20,3
Flundern	77,1	49,3	0,64	92,7	43,9	0,47	224,4	143,8	0,64	301,5	193,1	0,64	215,8	104,7	0,49	39,7	32,0
Rotauge(Plötze)	2,0	0,8	0,42	3,4	1,8	0,54	11,3	10,2	0,90	13,3	11,0	0,83	6,2	3,4	0,55	112,8	50,2
Scharbe-Kliesche	79,0	59,0	0,75	82,9	66,2	0,80	92,0	78,2	0,85	171,0	137,1	0,80	218,3	181,0	0,83	-21,7	-3,3
Barsch	1,8	3,0	1,66	5,9	9,8	1,65	10,8	16,0	1,49	12,5	19,0	1,51	24,4	38,8	1,59	-48,6	-4,8
Wittling	52,9	26,0	0,49	56,7	30,5	0,54	48,3	23,6	0,49	101,2	49,6	0,49	117,6	63,6	0,54	-14,0	-9,2
Zander	5,9	28,8	4,85	2,4	11,7	4,82	25,3	112,0	4,42	31,3	140,8	4,50	4,3	22,0	5,17	633,4	-12,8
Hecht	2,8	5,1	1,85	5,6	9,1	1,61	14,6	20,9	1,43	17,3	26,0	1,50	6,5	10,7	1,63	165,6	-8,1
Aale	0,0	0,0	10,00	0,0	0,2	8,04	0	0	0	0,0	0,0	10,00	0,0	0,3	7,25	-92,5	37,9
Sonstige ¹⁾	11,9	15,3	1,28	4,9	11,5	2,34	114,6	48,4	0,42	126,6	63,7	0,50	10,9	30,8	2,82	.	-82,2

Quelle: BLE

¹⁾ Monat 01/12 105,0 t Stöcker enthalten

**Marktsituation nach Größe- und Güteklassen in der Bundesrepublik Deutschland
Inlandsanlandungen**

Fri- sche- klasse	Grö- ßen- klasse	Kabeljau				Dorsch				Seelachs			
		Berichtsmonat Februar 2012		Vorjahresmonat Februar 2011		Berichtsmonat Februar 2012		Vorjahresmonat Februar 2012		Berichtsmonat Februar 2012		Vorjahresmonat Februar 2011	
		t	€/kg	t	€/kg	t	€/kg	t	€/kg	t	€/kg	t	€/kg
	0	0,0	0,00	0,0	0,00	44,8	0,55	32,2	0,75	0,0	0,00	0,0	0,00
E	1	0,9	1,80	0,0	0,00	26,2	1,00	0,1	1,38	0,0	0,00	0,0	0,00
A	1	0,0	0,00	0,2	2,01	0,3	1,75	0,1	1,56	0,0	0,00	0,0	0,00
B	1	0,0	0,00	0,0	0,00	0,0	0,00	0,0	0,00	0,0	0,00	0,0	0,00
unsortiert	1	0,0	0,00	0,0	0,00	0,0	1,71	0,3	1,95	0,0	0,00	0,0	0,00
E	2	1,1	1,91	0,0	0,00	0,7	1,14	0,4	1,86	3,2	2,06	0,0	0,00
A	2	0,0	0,00	0,3	2,01	2,6	2,16	1,1	1,99	0,0	0,00	34,3	1,41
B	2	0,0	0,00	0,0	0,00	0,0	0,00	0,0	0,00	0,0	0,00	0,0	0,00
unsortiert	2	0,0	0,00	0,0	0,00	0,1	2,07	0,0	2,12	0,0	0,00	0,0	0,00
E	3	1,3	1,93	0,0	0,00	18,4	1,82	11,8	1,96	30,7	1,88	0,0	0,00
A	3	0,0	0,00	0,4	1,93	37,7	1,81	4,5	2,14	0,0	0,00	19,6	1,46
B	3	0,0	0,00	0,0	0,00	0,0	0,00	0,0	0,00	0,0	0,00	0,0	0,00
unsortiert	3	0,0	0,00	0,0	0,00	2,4	1,79	0,1	2,51	0,0	0,00	0,0	0,00
E	4	1,2	1,57	0,0	0,00	186,8	1,49	49,1	1,80	206,6	1,20	0,0	0,00
A	4	0,0	0,00	0,3	1,61	52,1	1,61	17,9	1,81	0,0	0,00	31,9	1,48
B	4	0,0	0,00	0,0	0,00	0,0	0,00	0,0	0,00	0,0	0,00	0,0	0,00
unsortiert	4	0,0	0,00	0,0	0,00	11,7	1,75	8,5	1,83	0,0	0,00	0,0	0,00
E	5	1,3	1,45	0,0	0,00	191,4	1,15	204,2	1,48	0,0	0,00	0,0	0,00
A	5	0,0	0,00	0,2	1,21	55,8	1,28	46,8	1,56	0,0	0,00	0,0	0,00
B	5	0,0	0,00	0,0	0,00	0,0	0,00	0,0	0,00	0,0	0,00	0,0	0,00
unsortiert	5	0,0	0,00	0,0	0,00	29,9	1,14	22,5	1,31	0,0	0,00	0,0	0,00
Insgesamt		5,8	1,72	1,4	1,78	660,8	1,32	399,6	1,50	240,4	1,30	85,8	1,44

Inlandsanlandungen deutscher Fischereifahrzeuge
Frostware

	Berichtsmonat Februar 2012		Vorjahresmonat Februar 2011		Vormonat Januar 2012		Fortschreibung				Veränderung 12/11 in %	
	t	€/kg	t	€/kg	t	€/kg	01.01.- 29.02.2011		01.01.- 28.02.2011		Menge	Preis
	t	€/kg	t	€/kg	t	€/kg	t	€/kg	t	€/kg		
Insgesamt	1.297,6	0,88	5.763,6	0,86	5.681,5	0,94	6.979,1	0,92	6.992,9	0,86	7,0	7,2
Kabeljau m.u.o.K.	0,0	0,00	0,0	0,00	0,0	0,00	0,0	0,00	0,0	0,00	-	-
Kabeljaufilet	0,0	0,00	0,0	0,00	0,0	0,00	0,0	0,00	0,0	0,00	-	-
Rotbarsch m.u.o.K.	0,0	0,00	0,0	0,00	0,0	0,00	0,0	0,00	0,0	0,00	-	-
Rotbarschfilet	0,0	0,00	0,0	0,00	0,0	0,00	0,0	0,00	0,0	0,00	-	-
Seelachs m.u.o.K.	0,0	0,00	0,0	0,00	0,0	0,00	0,0	0,00	0,0	0,00	-	-
Seelachsfilet	0,0	0,00	0,0	0,00	0,0	0,00	0,0	0,00	0,0	0,00	-	-
Schellfisch m.u.o.K.	0,0	0,00	0,0	0,00	0,0	0,00	0,0	0,00	0,0	0,00	-	-
Schellfischfilet	0,0	0,00	0,0	0,00	0,0	0,00	0,0	0,00	0,0	0,00	-	-
Makrelen m.u.o.K.	1.232,1	0,90	5.187,6	0,90	5.640,7	0,94	6.872,8	0,93	6.416,9	0,90	10,9	3,5
Makrelenlappen/-filet	0,0	0,00	0,0	0,00	0,0	0,00	0,0	0,00	0,0	0,00	-	-
Hering m.u.o.K.	0,0	0,00	0,0	0,00	0,0	0,00	0,0	0,00	0,0	0,00	-	-
Heringslappen/-filet	0,0	0,00	0,0	0,00	0,0	0,00	0,0	0,00	0,0	0,00	-	-
Holzmakrelen m.u.o.K.	65,5	0,50	576,1	0,45	40,7	0,45	106,2	0,48	576,1	0,45	-80,3	6,9
Blauer Wittling m.u.o.K.	0,0	0,00	0,0	0,00	0,0	0,00	0,0	0,00	0,0	0,00	-	-
W. Heilbutt, m.u.o.K..	0,0	0,00	0,0	0,00	0,0	0,00	0,0	0,00	0,0	0,00	-	-
Schw. Heilbutt, m.u.o.K.	0,0	0,00	0,0	0,00	0,0	0,00	0,0	0,00	0,0	0,00	-	-
Sonstige Fische m.u.o.K.	0,0	0,00	0,0	0,00	0,0	0,00	0,0	0,00	0,0	0,00	-	-
Sonst. Fische, Lappen/Fil.	0,0	0,00	0,0	0,00	0,0	0,00	0,0	0,00	0,0	0,00	-	-
Fisch- Mus	0,0	0,00	0,0	0,00	0,0	0,00	0,0	0,00	0,0	0,00	-	-

Quelle: BLE

Auslandsanlandungen deutscher Fischereifahrzeuge**Frischware**

	Berichtsmonat Februar 2012		Vorjahresmonat Februar 2011		Vormonat Januar 2012		Fortschreibung				Veränderung 12/11 in %	
	t	€/kg	t	€/kg	t	€/kg	01.01.- 29.02.2012		01.01.- 28.02.2011		Menge	Preis
							t	€/kg	t	€/kg		
Insgesamt	3.480,2	0,80	4.227,1	0,78	1.761,8	1,42	5.242,0	1,01	8.703,0	0,85	-39,8	18,0
Kabeljau/Dorsch	180,6	2,89	153,7	3,51	172,5	3,06	353,1	2,97	411,9	3,07	-14,3	-3,1
Seelachs	567,2	1,60	516,6	1,88	513,5	1,34	1.080,6	1,48	1.358,0	1,61	-20,4	-8,2
Schellfisch	12,9	1,71	11,2	1,91	24,8	1,57	37,7	1,62	54,8	1,68	-31,1	-4,0
Wittling	3,1	0,96	4,6	0,91	1,9	1,16	4,9	1,04	12,3	0,83	-59,6	25,2
Leng	2,3	2,53	2,2	2,28	2,9	2,45	5,3	2,49	5,8	2,14	-8,6	16,1
Limande	1,0	3,47	0,7	4,85	1,3	3,51	2,2	3,49	3,3	5,20	-33,4	-32,9
Scholle	203,5	1,37	178,0	1,12	268,8	1,30	472,3	1,33	505,8	1,02	-6,6	31,2
Seezunge	17,9	11,92	21,8	11,64	19,4	11,86	37,3	11,89	63,5	11,27	-41,3	5,5
Flunder	2,8	0,74	10,3	0,48	2,0	0,79	4,8	0,76	18,0	0,47	-73,4	63,9
Steinbutt	4,5	10,06	3,9	13,99	6,8	8,66	11,2	9,22	9,5	13,96	17,7	-34,0
Scharbe	15,2	0,72	26,7	0,64	9,9	1,12	25,1	0,88	45,3	0,77	-44,7	14,7
Schwarzer Heilbutt	0	0	0	0	0	0	0	0	0	0	-	-
Hering	109,4	0,23	1.074,9	0,31	20,0	0,24	129,4	0,23	1.252,1	0,30	-89,7	-22,4
Sprotte	2.308,7	0,23	1.964,6	0,29	509,2	0,24	2.817,9	0,23	4.263,5	0,27	-33,9	-14,6
Sonstige Fische	34,1	4,22	16,9	4,23	50,8	5,04	113,9	4,48	52,0	4,26	119,3	5,2
Miesmuscheln	0	0	176,2	0,70	127,1	0,85	127,1	0,85	472,4	0,70	-73,1	21,4
Garnelen	17,3	3,87	64,9	2,17	30,8	2,83	19,1	2,29	174,9	2,06	-89,1	11,2

Quelle: BLE

Frischfischanlandungen deutscher Fischereifahrzeuge in Dänemark 2012/2011

(verkaufte Konsumware)

	Berichtsmonat Februar 2012		Vorjahresmonat Februar 2011		Vormonat Januar 2012		Fortschreibung				Veränderung 12/11 in %	
	t	€/kg	t	€/kg	t	€/kg	01.01.-29.02.2012		01.01.-28.02.2011		Menge	Preis
	t	€/kg	t	€/kg	t	€/kg	t	€/kg	t	€/kg		
Insgesamt	3.200,5	0,65	3.758,8	0,67	1.283,2	1,17	4.498,2	0,81	7.253,1	0,74	-38,0	9,3
Kabeljau/Dorsch	171,3	2,90	145,3	3,55	163,6	3,10	337,0	2,99	392,5	3,09	-14,1	-3,1
Seelachs	567,2	1,60	516,6	1,88	513,4	1,34	1.080,6	1,48	1.358,0	1,61	-20,4	-8,2
Schellfisch	12,9	1,71	11,2	1,91	24,5	1,57	37,7	1,62	54,7	1,68	-31,0	-4,0
Leng	2,3	2,55	2,2	2,28	2,7	2,51	5,1	2,52	5,7	2,14	-10,9	17,7
Limande	0,3	5,98	0,1	7,34	0,4	4,98	0,7	5,32	1,9	5,61	-63,4	-5,1
Scholle	0,3	2,39	1,6	1,48	9,8	1,50	10,2	1,53	22,8	1,06	-55,2	44,1
Seezunge	0,0	14,67	0,0	13,86	0,0	15,93	0,1	15,09	1,9	11,68	-95,9	29,2
Flunder	0	0	1,3	0,51	0	0	0	0	3,6	0,40	.	.
Scharbe	0,0	1,09	0,1	1,08	0,4	1,27	0,4	1,27	2,7	0,92	-86,2	38,3
Hering	109,4	0,23	1.075	0,54	20,0	0,24	129,4	0,23	1.213,7	0,30	-89,3	-23,1
Sprotte	2.308,7	0,23	1.964,6	0,17	509,2	0,24	2.817,9	0,23	4.058,8	0,27	-30,6	-15,3
Sonstige	17,2	3,15	8,3	3,58	19,9	3,71	37,3	3,47	28,6	4,23	30,2	-18,0
Garnelen	11,0	4,13	32,7	2,07	19,1	2,29	41,8	3,17	108,0	1,98	-61,3	60,3

Quelle: BLE

Frischfischanlandungen deutscher Fischereifahrzeuge in Niederlande 2012/2011

(verkaufte Konsumware)

	Berichtsmonat		Vorjahresmonat		Vormonat		Fortschreibung				Veränderung	
	Februar 2012		Februar 2011		Januar 2012		01.01.-29.02.2012		01.01.-28.02.2011		12/11 in %	
	t	€/kg	t	€/kg	t	€/kg	t	€/kg	t	€/kg	Menge	Preis
Insgesamt	279,7	2,47	467,6	1,70	464,0	2,04	743,7	2,20	1.206,2	1,66	-38,3	32,5
Kabeljau	9,3	2,70	8,5	2,80	6,8	2,39	16,1	2,57	19,3	2,68	-16,6	-4,1
Schellfisch	0,0	1,57	0,0	3,00	0,0	2,11	0,0	1,96	0,1	1,79	-67,1	9,5
Wittling	1,6	0,81	2,6	0,72	0,4	1,10	2,1	0,87	6,9	0,64	-70,3	37,4
Flunder	2,8	0,74	9,0	0,48	2,0	0,79	4,8	0,76	14,4	0,48	-66,7	58,3
Scharbe	15,1	0,72	26,6	0,64	9,5	1,12	24,7	0,87	42,6	0,76	-42,1	15,4
Scholle	203,1	1,37	176,4	1,11	258,9	1,30	462,1	1,33	483,0	1,01	-4,3	31,1
Seezunge	17,9	11,92	21,8	11,64	19,3	11,85	37,2	11,88	61,6	11,26	-39,6	5,6
Steinbutt	4,4	10,00	3,8	13,98	6,6	8,58	11,0	9,15	8,7	14,30	27,0	-36,0
Limande	0,7	2,58	0,6	4,31	0,8	2,71	1,5	2,65	1,4	4,66	6,8	-43,1
Knurrhahn	1,8	0,58	1,6	0,62	0,8	0,63	2,6	0,60	4,3	0,58	-39,8	2,1
Sonstige	16,7	5,46	8,3	5,33	31,6	5,83	48,3	5,70	24,6	4,58	96,6	24,5
Miesmuscheln	0	0	176	0,70	127,1	0,85	127,1	0,85	472,4	0,70	-73,1	21,4
Garnelen	6,3	3,42	32,2	2,27	0	0	6,3	3,42	66,9	2,20	-90,6	55,5

Quelle: BLE

Auslandsanlandungen deutscher Fischereifahrzeuge

Frostware

	Berichtsmonat Februar 2012		Vorjahresmonat Februar 2011		Vormonat Januar 2012		Fortschreibung				Veränderung 12/11 in %	
	t	€/kg	t	€/kg	t	€/kg	01.01.- 29.02.2011		01.01.- 28.02.2011		Menge	Preis
	t	€/kg	t	€/kg	t	€/kg	t	€/kg	t	€/kg		
Insgesamt	0	0	9.340,1	0,72	5.772,7	0,49	5.772,7	0,49	9.367,1	0,76	-38,4	-59,8
Kabeljau m.u.o.K.	0	0	0,0	0,00	0	0	0	0	0,0	0,00	-	-
Kabeljaufilet	0	0	0,0	0,00	0	0	0	0	0,0	0,00	-	-
Rotbarsch m.u.o.K.	0	0	0,0	0,00	0	0	0	0	0,0	0,00	-	-
Rotbarschfilet	0	0	0,0	0,00	0	0	0	0	0,0	0,00	-	-
Seelachs m.u.o.K.	0	0	0,0	0,00	0	0	0	0	0,0	0,00	-	-
Seelachsfilet	0	0	0,0	0,00	0	0	0	0	0,0	0,00	-	-
Schellfisch m.u.o.K.	0	0	0,0	0,00	0	0	0	0	0,0	0,00	-	-
Schellfischfilet	0	0	0,0	0,00	0	0	0	0	0,0	0,00	-	-
Schw. Heilbutt, m.u.o.K.	0	0	0,0	0,00	0	0	0	0	0,0	0,00	-	-
Makrelen m.u.o.K.	0	0	5.201,8	0,90	0	0	0	0	5.201,8	0,90	.	.
Hering m.u.o.K.	0	0	0,0	0,00	0	0	0	0	0,0	0,00	-	-
Holzmakrelen m.u.o.K.	0	0	4.086,6	0,51	5.740,8	0,45	5.740,8	0,45	4.086,6	0,51	40,5	24,4
Blauer Wittling m.u.o.K.	0	0	0,0	0,00	0	0	0	0	0,0	0,00	-	-
Seeteufel m.u.o.K.	0	0	50,3	0,00	27,4	9,73	27,4	9,73	77,4	4,52	-64,6	-23,8
Sonstige Fische m.u.o.K.	0	0	1,4	0,00	4,5	0,92	4,5	0,92	1,4	0,00	227,7	.

Quelle: BLE

Anlandungen ausländischer Fischereifahrzeuge in Deutschland

- Anlandungen und Containerware -

Februar 2012	Gesamtanlandungen		Kabeljau/Dorsch		Seelachs		Rotbarsch		Hering		Garnelen		Sonstige	
	t	€/kg	t	€/kg	t	€/kg	t	€/kg	t	€/kg	t	€/kg	t	€/kg
Belgien	-	-	-	-	-	-	-	-	-	-	-	-	-	-
Dänemark	-	-	-	-	-	-	-	-	-	-	-	-	-	-
Estland	-	-	-	-	-	-	-	-	-	-	-	-	-	-
Finnland	-	-	-	-	-	-	-	-	-	-	-	-	-	-
Frankreich	-	-	-	-	-	-	-	-	-	-	-	-	-	-
Färöer	41	2,11	-	-	-	-	39	2,12	-	-	-	-	2	1,91
Großbritannien	-	-	-	-	-	-	-	-	-	-	-	-	-	-
Irland	-	-	-	-	-	-	-	-	-	-	-	-	-	-
Island	227	2,26	0	2,32	6	2,28	210	2,25	-	-	-	-	11	2,30
Italien	-	-	-	-	-	-	-	-	-	-	-	-	-	-
Niederlande	-	-	-	-	-	-	-	-	-	-	-	-	-	-
Norwegen	-	-	-	-	-	-	-	-	-	-	-	-	-	-
Polen	-	-	-	-	-	-	-	-	-	-	-	-	-	-
Schweden	-	-	-	-	-	-	-	-	-	-	-	-	-	-
Spanien	-	-	-	-	-	-	-	-	-	-	-	-	-	-

Fortschreibung 2011	Gesamtanlandungen		Kabeljau/Dorsch		Seelachs		Rotbarsch		Hering		Garnelen		Sonstige	
	t	€/kg	t	€/kg	t	€/kg	t	€/kg	t	€/kg	t	€/kg	t	€/kg
Belgien	-	-	-	-	-	-	-	-	-	-	-	-	-	-
Dänemark	-	-	-	-	-	-	-	-	-	-	-	-	-	-
Estland	-	-	-	-	-	-	-	-	-	-	-	-	-	-
Finnland	-	-	-	-	-	-	-	-	-	-	-	-	-	-
Frankreich	-	-	-	-	-	-	-	-	-	-	-	-	-	-
Färöer	47	2,20	-	-	-	-	44	2,20	-	-	-	-	3	2,17
Großbritannien	-	-	-	-	-	-	-	-	-	-	-	-	-	-
Irland	-	-	-	-	-	-	-	-	-	-	-	-	-	-
Island	434	2,78	0	2,32	12	2,08	400	2,79	-	-	-	-	21	2,82
Italien	-	-	-	-	-	-	-	-	-	-	-	-	-	-
Niederlande	-	-	-	-	-	-	-	-	-	-	-	-	-	-
Norwegen	-	-	-	-	-	-	-	-	-	-	-	-	-	-
Polen	-	-	-	-	-	-	-	-	-	-	-	-	-	-
Schweden	-	-	-	-	-	-	-	-	-	-	-	-	-	-
Spanien	-	-	-	-	-	-	-	-	-	-	-	-	-	-

EINFUHR VON FISCHEREIERZEUGNISSEN IN DIE BUNDESREPUBLIK DEUTSCHLAND

TABELLE 8

- PRODUKTGEWICHT -

BLE -523-	Berichtsmonat		Vorjahresmonat		Vormonat		Vorjahresmonat		Fortschreibung			
	JANUAR 2012		JANUAR 2011		DEZEMBER 2011		DEZEMBER 2010		01.01. -31.01.12		01.01. - 31.01.11	
	T	EUR/KG	T	EUR/KG	T	EUR/KG	T	EUR/KG	T	EUR/KG	T	EUR/KG
INSGESAMT 1)	71.192	3,78	75.362	4,13	86.691	4,11	84.027	4,07	71.192	3,78	75.362	4,13
EU	24.704	3,79	22.694	5,52	37.648	4,61	33.561	4,71	24.704	3,79	22.694	5,52
Drittländer	46.488	3,77	52.668	3,52	49.043	3,73	50.466	3,65	46.488	3,77	52.668	3,52
SEEFISCHE frisch	2.542	6,26	2.320	6,03	3.428	5,76	3.050	5,77	2.542	6,26	2.320	6,03
EU	1.201	6,97	1.155	7,05	1.345	7,50	1.648	6,91	1.201	6,97	1.155	7,05
Drittländer	1.341	5,62	1.165	5,02	2.083	4,64	1.402	4,42	1.341	5,62	1.165	5,02
SEEFISCHE ausg. Filets, lebend, frisch	1.462	5,05	1.385	4,83	2.323	4,59	2.025	4,66	1.462	5,05	1.385	4,83
EU	657	6,91	533	7,40	740	7,73	990	6,76	657	6,91	533	7,40
Drittländer	805	3,54	852	3,23	1.583	3,13	1.035	2,66	805	3,54	852	3,23
SEEFISCHFILET frisch	1.064	7,89	904	7,82	1.079	8,19	981	8,02	1.064	7,89	904	7,82
EU	529	7,03	594	6,72	582	7,16	616	7,20	529	7,03	594	6,72
Drittländer	535	8,75	310	9,93	497	9,40	366	9,40	535	8,75	310	9,93
SEEFISCHE gefroren	23.344	2,86	25.819	2,84	21.129	2,91	20.550	2,84	23.344	2,86	25.819	2,84
EU	4.237	3,34	4.103	3,62	5.238	3,69	3.424	3,82	4.237	3,34	4.103	3,62
Drittländer	19.107	2,76	21.716	2,69	15.891	2,65	17.127	2,64	19.107	2,76	21.716	2,69
SEEFISCHE ausg. Filets u. Fleisch, gefr.	2.189	2,88	2.218	2,75	1.872	3,16	2.190	2,49	2.189	2,88	2.218	2,75
EU	1.659	2,68	1.369	2,85	943	3,11	1.306	2,55	1.659	2,68	1.369	2,85
Drittländer	530	3,48	849	2,60	929	3,21	884	2,41	530	3,48	849	2,60
SEEFISCHFLEISCH gefroren	1.730	1,65	1.662	1,77	1.002	1,48	1.036	1,79	1.730	1,65	1.662	1,77
EU	308	2,38	435	2,23	90	3,27	181	2,78	308	2,38	435	2,23
Drittländer	1.422	1,49	1.227	1,60	913	1,31	855	1,58	1.422	1,49	1.227	1,60

1) Alle Fischereierzeugnisse

Quelle: Statistisches Bundesamt, Wiesbaden

EINFUHR VON SEEFISCH, FRISCH IN DIE BUNDESREPUBLIK DEUTSCHLAND
- PRODUKTGEWICHT-

TABELLE 8. 1

BLE -523-	Berichtsmonat		Vorjahresmonat		Vormonat		Vorjahresmonat		Fortschreibung			
	JANUAR 2012		JANUAR 2011		DEZEMBER 2011		DEZEMBER 2010		01.01.-31.01.12		01.01.-31.01.11	
	T	EUR/KG	T	EUR/KG	T	EUR/KG	T	EUR/KG	T	EUR/KG	T	EUR/KG
SEEFISCHE ausg. Filets, lebend, frisch	1.462	5,05	1.385	4,83	2.323	4,59	2.025	4,66	1.462	5,05	1.385	4,83
EU	657	6,91	533	7,40	740	7,73	990	6,76	657	6,91	533	7,40
Drittländer	805	3,54	852	3,23	1.583	3,13	1.035	2,66	805	3,54	852	3,23
Kabeljau frisch	325	3,85	341	3,76	339	4,31	214	3,89	325	3,85	341	3,76
EU	46	5,37	48	4,92	125	5,11	63	5,21	46	5,37	48	4,92
Drittländer	278	3,59	293	3,57	215	3,84	151	3,34	278	3,59	293	3,57
Köhler frisch	149	2,83	122	2,25	88	2,77	112	2,16	149	2,83	122	2,25
EU	76	2,99	14	2,48	35	3,17	61	2,34	76	2,99	14	2,48
Drittländer	73	2,66	108	2,22	53	2,51	51	1,96	73	2,66	108	2,22
Rotbarsch frisch	105	2,99	259	2,35	652	2,27	604	1,95	105	2,99	259	2,35
EU	13	6,69	6	6,84	20	7,17	48	3,94	13	6,69	6	6,84
Drittländer	91	2,45	253	2,25	632	2,12	555	1,77	91	2,45	253	2,25
Schellfisch frisch	42	2,80	56	2,59	80	2,54	35	2,54	42	2,80	56	2,59
EU	11	3,72	10	3,30	17	3,51	11	3,42	11	3,72	10	3,30
Drittländer	31	2,46	46	2,44	63	2,27	24	2,12	31	2,46	46	2,44
Scholle frisch	61	3,40	52	3,23	44	4,41	54	3,72	61	3,40	52	3,23
EU	61	3,40	51	3,25	41	4,56	53	3,74	61	3,40	51	3,25
Drittländer	1	2,86	1	2,31	3	2,22	1	2,50	1	2,86	1	2,31
SEEFISCHFILET frisch	1.064	7,89	904	7,82	1.079	8,19	981	8,02	1.064	7,89	904	7,82
EU	529	7,03	594	6,72	582	7,16	616	7,20	529	7,03	594	6,72
Drittländer	535	8,75	310	9,93	497	9,40	366	9,40	535	8,75	310	9,93
Kabeljaufilet frisch	181	7,03	156	7,22	121	8,81	145	7,50	181	7,03	156	7,22
EU	103	7,17	99	6,18	76	8,13	103	6,96	103	7,17	99	6,18
Drittländer	78	6,86	57	9,04	44	10,00	42	8,82	78	6,86	57	9,04
Köhlerfilet frisch	148	5,41	181	5,01	190	5,43	193	4,34	148	5,41	181	5,01
EU	140	5,39	171	5,08	179	5,41	178	4,36	140	5,39	171	5,08
Drittländer	8	5,88	10	3,84	11	5,74	15	4,09	8	5,88	10	3,84
Rotbarschfilet frisch	85	7,90	47	7,30	66	7,80	54	6,54	85	7,90	47	7,30
EU	20	4,46	9	6,52	10	7,98	9	6,34	20	4,46	9	6,52
Drittländer	65	8,97	38	7,49	56	7,77	45	6,58	65	8,97	38	7,49

Quelle: Statistisches Bundesamt, Wiesbaden

EINFUHR VON SEEFISCH, GEFROREN IN DIE BUNDESREPUBLIK DEUTSCHLAND

TABELLE 8. 2

- PRODUKTGEWICHT -

BLE -523-	Berichtsmonat		Vorjahresmonat		Vormonat		Vorjahresmonat		Fortschreibung			
	JANUAR 2012		JANUAR 2011		DEZEMBER 2011		DEZEMBER 2010		01.01. -31.01.12		01.01. - 31.01.11	
	T	EUR/KG	T	EUR/KG	T	EUR/KG	T	EUR/KG	T	EUR/KG	T	EUR/KG
SEEFISCHE ausg. Filets u. Fleisch, gefr.	2.189	2,88	2.218	2,75	1.872	3,16	2.190	2,49	2.189	2,88	2.218	2,75
EU	1.659	2,68	1.369	2,85	943	3,11	1.306	2,55	1.659	2,68	1.369	2,85
Drittländer	530	3,48	849	2,60	929	3,21	884	2,41	530	3,48	849	2,60
Kabeljau gefroren	179	3,15	336	3,03	505	3,00	187	2,86	179	3,15	336	3,03
EU	4	4,29	4	3,61	2	5,50	4	5,41	4	4,29	4	3,61
Drittländer	175	3,12	332	3,02	503	2,99	183	2,80	175	3,12	332	3,02
Köhler gefroren	119	1,67	26	2,11	86	1,47	187	1,88	119	1,67	26	2,11
EU	37	1,24	6	4,41	49	1,26	48	3,14	37	1,24	6	4,41
Drittländer	82	1,86	20	1,42	36	1,76	139	1,45	82	1,86	20	1,42
Rotbarsch gefroren	26	3,46	198	2,75	43	3,83	81	2,77	26	3,46	198	2,75
EU	5	3,78	12	2,31	16	4,04	8	2,34	5	3,78	12	2,31
Drittländer	22	3,39	186	2,78	27	3,71	73	2,81	22	3,39	186	2,78
Schw. Heilbutt gefroren	131	5,28	248	5,05	179	5,81	188	4,80	131	5,28	248	5,05
EU	75	5,27	199	4,99	88	5,92	82	5,64	75	5,27	199	4,99
Drittländer	56	5,30	49	5,27	91	5,70	107	4,16	56	5,30	49	5,27
Makrelen gefroren	919	1,72	451	1,78	359	2,12	892	1,35	919	1,72	451	1,78
EU	877	1,71	380	1,88	285	2,21	785	1,33	877	1,71	380	1,88
Drittländer	42	2,03	71	1,26	74	1,76	107	1,51	42	2,03	71	1,26
Stöcker gefroren	6	2,17	3	1,60			0	.	6	2,17	3	1,60
EU	5	2,29	3	1,60			0	.	5	2,29	3	1,60
Drittländer	1	1,67							1	1,67		

Quelle: Statistisches Bundesamt, Wiesbaden

EINFUHR VON SEEFISCHFLEISCH, GEFROREN IN DIE BUNDESREPUBLIK DEUTSCHLAND

TABELLE 8. 3

- PRODUKTGEWICHT-

BLE -523-	Berichtsmonat		Vorjahresmonat		Vormonat		Vorjahresmonat		Fortschreibung			
	JANUAR 2012		JANUAR 2011		DEZEMBER 2011		DEZEMBER 2010		01.01. -31.01.12		01.01.- 31.01.11	
	T	EUR/KG	T	EUR/KG	T	EUR/KG	T	EUR/KG	T	EUR/KG	T	EUR/KG
SEEFISCHFLEISCH gefroren	1.730	1,65	1.662	1,77	1.002	1,48	1.036	1,79	1.730	1,65	1.662	1,77
EU	308	2,38	435	2,23	90	3,27	181	2,78	308	2,38	435	2,23
Drittländer	1.422	1,49	1.227	1,60	913	1,31	855	1,58	1.422	1,49	1.227	1,60
Kabeljaufleisch gefroren	89	1,19	96	2,24	23	1,56	88	2,21	89	1,19	96	2,24
EU	58	1,22	45	2,29	23	1,56	68	1,95	58	1,22	45	2,29
Drittländer	31	1,15	51	2,19			20	3,10	31	1,15	51	2,19
Köhlerfleisch gefroren	289	1,79	114	1,51	10	1,10	97	1,77	289	1,79	114	1,51
EU	145	1,66	34	1,54	0	.	65	1,96	145	1,66	34	1,54
Drittländer	144	1,91	80	1,50	10	1,04	31	1,37	144	1,91	80	1,50
Paz. Pollackfleisch gefroren	606	1,29	335	1,62	608	1,28	308	1,56	606	1,29	335	1,62
EU												
Drittländer	606	1,29	335	1,62	608	1,28	308	1,56	606	1,29	335	1,62
Seehechtfleisch gefroren	319	1,35	291	1,45	216	1,34	352	1,47	319	1,35	291	1,45
EU												
Drittländer	319	1,35	291	1,45	216	1,34	352	1,47	319	1,35	291	1,45
Rotbarschfleisch, gefroren	1	5,00	20	1,23	0	.	2	6,25	1	5,00	20	1,23
EU	1	5,00			0	.	2	6,25	1	5,00		
Drittländer			20	1,23							20	1,23

Quelle: Statistisches Bundesamt, Wiesbaden

EINFUHR VON SEEFISCHFILET, GEFROREN IN DIE BUNDESREPUBLIK DEUTSCHLAND
- PRODUKTGEWICHT-

TABELLE 8. 4

BLE -523-	Berichtsmonat		Vorjahresmonat		Vormonat		Vorjahresmonat		Fortschreibung			
	JANUAR 2012		JANUAR 2011		DEZEMBER 2011		DEZEMBER 2010		01.01.-31.01.12		01.01.-31.01.11	
	T	EUR/KG	T	EUR/KG	T	EUR/KG	T	EUR/KG	T	EUR/KG	T	EUR/KG
SEEFISCHFILET gefroren	19.425	2,97	21.940	2,93	18.254	2,97	17.325	2,95	19.425	2,97	21.940	2,93
EU	2.270	3,95	2.299	4,34	4.205	3,83	1.937	4,77	2.270	3,95	2.299	4,34
Drittländer	17.155	2,84	19.640	2,76	14.049	2,71	15.388	2,72	17.155	2,84	19.640	2,76
Kabeljaufilet gefroren	2.276	4,64	2.375	4,19	1.819	4,78	1.664	4,35	2.276	4,64	2.375	4,19
EU	609	4,99	649	4,96	910	5,07	630	4,89	609	4,99	649	4,96
Drittländer	1.667	4,51	1.726	3,89	909	4,49	1.034	4,02	1.667	4,51	1.726	3,89
Köhlerfilet gefroren	1.039	3,74	1.590	3,20	1.228	3,71	1.237	3,28	1.039	3,74	1.590	3,20
EU	88	3,55	295	3,79	328	3,97	299	4,14	88	3,55	295	3,79
Drittländer	951	3,76	1.296	3,07	901	3,61	938	3,01	951	3,76	1.296	3,07
Rotbarschfilet gefroren	262	4,02	645	3,54	262	4,50	509	3,49	262	4,02	645	3,54
EU	23	5,86	44	3,93	101	5,52	30	5,18	23	5,86	44	3,93
Drittländer	239	3,84	602	3,51	161	3,86	479	3,39	239	3,84	602	3,51
Paz. Pollackfilet gefroren	12.019	2,37	13.334	2,49	11.937	2,28	11.000	2,44	12.019	2,37	13.334	2,49
EU	102	3,21	260	3,09	1.113	2,48	132	2,97	102	3,21	260	3,09
Drittländer	11.917	2,36	13.075	2,48	10.824	2,26	10.869	2,44	11.917	2,36	13.075	2,48
Seehechtfilet gefroren	1.428	2,37	1.271	2,29	599	2,91	1.215	2,41	1.428	2,37	1.271	2,29
EU	81	2,74	41	3,72	111	4,71	43	4,54	81	2,74	41	3,72
Drittländer	1.347	2,34	1.231	2,24	488	2,50	1.173	2,33	1.347	2,34	1.231	2,24
Makrelenfilet gefroren	888	2,53	409	2,60	833	2,49	238	1,69	888	2,53	409	2,60
EU	861	2,52	369	2,56	833	2,49	237	1,67	861	2,52	369	2,56
Drittländer	27	2,87	40	2,95			1	5,00	27	2,87	40	2,95
Neuseeländ. Grenadierfilet gefroren	66	3,27	386	2,84	82	3,65	122	3,02	66	3,27	386	2,84
EU	25	2,86			23	4,42			25	2,86		
Drittländer	41	3,52	386	2,84	59	3,35	122	3,02	41	3,52	386	2,84

Quelle: Statistisches Bundesamt, Wiesbaden

EINFUHR VON HERING, FRISCH, GEKÜHLT ODER GEFROREN IN DIE BUNDESREPUBLIK DEUTSCHLAND

TABELLE 8. 5

- PRODUKTGEWICHT-

BLE -523-	Berichtsmonat		Vorjahresmonat		Vormonat		Vorjahresmonat		Fortschreibung			
	JANUAR 2012		JANUAR 2011		DEZEMBER 2011		DEZEMBER 2010		01.01.-31.01.12		01.01.-31.01.11	
	T	EUR/KG	T	EUR/KG	T	EUR/KG	T	EUR/KG	T	EUR/KG	T	EUR/KG
HERINGE INSGESAMT 1)	13.569	1,89	10.958	1,60	20.046	1,88	16.232	1,39	13.569	1,89	10.958	1,60
EU	7.311	1,71	5.026	2,04	12.486	1,75	9.443	1,54	7.311	1,71	5.026	2,04
Drittländer	6.258	2,10	5.932	1,23	7.560	2,09	6.789	1,19	6.258	2,10	5.932	1,23
Heringe frisch:	3.070	0,65	1.849	1,25	3.743	0,84	4.180	0,78	3.070	0,65	1.849	1,25
EU	3.042	0,64	1.198	1,51	3.694	0,83	3.236	0,82	3.042	0,64	1.198	1,51
Drittländer	28	1,99	651	0,79	48	1,86	944	0,64	28	1,99	651	0,79
Heringe ausg. Fleisch u. Filets, frisch	2.830	0,52	875	0,95	3.008	0,60	3.171	0,53	2.830	0,52	875	0,95
EU	2.820	0,52	465	1,33	2.998	0,60	2.228	0,48	2.820	0,52	465	1,33
Drittländer	9	1,40	411	0,53	10	1,47	942	0,64	9	1,40	411	0,53
Heringsfleisch frisch	240	2,13	974	1,52	735	1,81	1.009	1,58	240	2,13	974	1,52
EU	222	2,12	734	1,62	696	1,80	1.007	1,58	222	2,12	734	1,62
Drittländer	18	2,28	240	1,23	39	1,95	2	1,76	18	2,28	240	1,23
Heringe gefroren:	7.112	2,06	5.703	1,32	8.722	2,03	6.871	1,28	7.112	2,06	5.703	1,32
EU	881	1,75	487	1,73	1.232	1,60	1.026	1,32	881	1,75	487	1,73
Drittländer	6.230	2,10	5.216	1,28	7.490	2,10	5.845	1,28	6.230	2,10	5.216	1,28
Heringe ausg. Fleisch u. Filets, gefr.	604	1,30	196	0,85	811	1,23	839	0,80	604	1,30	196	0,85
EU	438	1,22	132	0,90	714	1,24	538	0,76	438	1,22	132	0,90
Drittländer	166	1,51	64	0,76	96	1,13	301	0,88	166	1,51	64	0,76
Heringsfleisch gefroren	2.869	1,90	3.013	1,22	3.601	1,84	2.042	1,17	2.869	1,90	3.013	1,22
EU	97	1,77	63	1,66	253	1,82	208	1,52	97	1,77	63	1,66
Drittländer	2.772	1,91	2.949	1,21	3.348	1,84	1.833	1,13	2.772	1,91	2.949	1,21
Heringsfilet gefroren	3.640	2,31	2.494	1,48	4.310	2,33	3.990	1,44	3.640	2,31	2.494	1,48
EU	347	2,40	292	2,12	265	2,35	280	2,24	347	2,40	292	2,12
Drittländer	3.292	2,30	2.202	1,39	4.046	2,33	3.710	1,38	3.292	2,30	2.202	1,39

1) Alle Heringserzeugnisse

Quelle: Statistisches Bundesamt, Wiesbaden

EINFUHR VON SÜSSWASSERFISCHEN IN DIE BUNDESREPUBLIK DEUTSCHLAND

TABELLE 8.6.1

- PRODUKTGEWICHT -

BLE -523-	Berichtsmonat		Vorjahresmonat		Vormonat		Vorjahresmonat		Fortschreibung			
	JANUAR 2012		JANUAR 2011		DEZEMBER 2011		DEZEMBER 2010		01.01. -31.01.12		01.01. - 31.01.11	
	T	EUR/KG	T	EUR/KG	T	EUR/KG	T	EUR/KG	T	EUR/KG	T	EUR/KG
SÜSSWASSERFISCHE INSG.	11.749	5,51	17.068	6,81	20.867	6,34	22.841	6,28	11.749	5,51	17.068	6,81
EU	3.405	7,70	5.812	10,21	9.279	8,51	9.527	7,99	3.405	7,70	5.812	10,21
Drittländer	8.344	4,62	11.256	5,05	11.588	4,61	13.314	5,05	8.344	4,62	11.256	5,05
LACHSE	7.636	6,18	11.430	8,08	14.771	6,90	14.231	7,45	7.636	6,18	11.430	8,08
EU	2.431	8,20	4.403	11,29	6.817	9,18	5.652	9,85	2.431	8,20	4.403	11,29
Drittländer	5.205	5,23	7.028	6,07	7.954	4,95	8.580	5,88	5.205	5,23	7.028	6,07
Lachse, ausg. Filet, frisch	2.718	3,64	4.235	5,42	5.758	3,70	5.687	5,26	2.718	3,64	4.235	5,42
EU	132	4,71	201	6,15	902	4,09	525	6,06	132	4,71	201	6,15
Drittländer	2.587	3,58	4.034	5,38	4.856	3,63	5.162	5,18	2.587	3,58	4.034	5,38
Lachsfilet frisch	463	6,01	539	8,62	554	6,31	1.076	8,30	463	6,01	539	8,62
EU	232	5,78	219	9,32	240	6,58	377	8,94	232	5,78	219	9,32
Drittländer	232	6,25	320	8,14	314	6,10	698	7,95	232	6,25	320	8,14
Lachse, ausg. Filet, gefroren	198	4,89	323	5,11	834	5,52	381	5,18	198	4,89	323	5,11
EU	67	5,18	52	6,49	48	4,15	104	6,42	67	5,18	52	6,49
Drittländer	131	4,74	271	4,84	786	5,60	277	4,72	131	4,74	271	4,84
Lachsfilet gefroren	2.132	7,00	2.664	6,94	2.311	7,15	2.640	6,72	2.132	7,00	2.664	6,94
EU	205	6,78	424	6,37	658	6,44	518	7,04	205	6,78	424	6,37
Drittländer	1.927	7,03	2.240	7,05	1.652	7,43	2.123	6,64	1.927	7,03	2.240	7,05
"andere" Süßwasserfische, Filet, frisch 1)	55	6,45	224	5,59	181	6,36	211	5,96	55	6,45	224	5,59
EU	30	6,13	192	5,33	148	6,21	181	5,75	30	6,13	192	5,33
Drittländer	25	6,84	32	7,17	33	7,04	30	7,20	25	6,84	32	7,17
"andere" Süßwasserfische, Filet, gefroren 2)	287	6,82	600	8,11	469	7,09	1.018	8,82	287	6,82	600	8,11
EU	79	6,44	206	8,12	90	9,26	349	9,49	79	6,44	206	8,12
Drittländer	208	6,96	394	8,10	379	6,57	669	8,47	208	6,96	394	8,10

1) Waren des KN-Codes 03043900

2) Waren des KN-Codes 03046900

Quelle: Statistisches Bundesamt, Wiesbaden

EINFUHR VON SÜSSWASSERFISCHEN IN DIE BUNDESREPUBLIK DEUTSCHLAND

TABELLE 8.6.2

- PRODUKTGEWICHT -

BLE -523-	Berichtsmonat		Vorjahresmonat		Vormonat		Vorjahresmonat		Fortschreibung			
	JANUAR 2012		JANUAR 2011		DEZEMBER 2011		DEZEMBER 2010		01.01. -31.01.12		01.01.- 31.01.11	
	T	EUR/KG	T	EUR/KG	T	EUR/KG	T	EUR/KG	T	EUR/KG	T	EUR/KG
Tilapia, alle Aufmachungen	304	3,97	287	3,84	181	3,65	191	4,26	304	3,97	287	3,84
EU	21	4,93	9	5,17	25	5,52	25	4,55	21	4,93	9	5,17
Drittländer	283	3,90	278	3,79	156	3,35	166	4,22	283	3,90	278	3,79
Nilbarsch, alle Aufmachungen	234	5,28	372	4,75	334	5,12	278	4,45	234	5,28	372	4,75
EU	44	6,45	38	5,05	61	5,78	34	5,31	44	6,45	38	5,05
Drittländer	191	5,01	333	4,72	273	4,97	244	4,33	191	5,01	333	4,72
Pangasius, alle Aufmachungen			2.654	1,96	2.162	2,20	3.019	1,80			2.654	1,96
EU			47	3,28	154	2,69	163	2,66			47	3,28
Drittländer			2.606	1,94	2.009	2,16	2.855	1,75			2.606	1,94
Welse, alle Aufmachungen	1.932	2,64							1.932	2,64		
EU	203	5,69							203	5,69		
Drittländer	1.729	2,28							1.729	2,28		

Quelle: Statistisches Bundesamt, Wiesbaden

EINFUHR AUSGEWÄHLTER FISCHINDUSTRIELLER FERTIGERZEUGNISSE IN DIE BUNDESREPUBLIK DEUTSCHLAND

TABELLE 8. 7

- PRODUKTGEWICHT-

BLE -523-	Berichtsmonat		Vorjahresmonat		Vormonat		Vorjahresmonat		Fortschreibung		Fortschreibung	
	JANUAR 2012		JANUAR 2011		DEZEMBER 2011		DEZEMBER 2010		01.01.-31.01.12		01.01.-31.01.11	
	T	EUR/KG	T	EUR/KG	T	EUR/KG	T	EUR/KG	T	EUR/KG	T	EUR/KG
Heringskonserven und Halbfabrikate	2.944	2,56	3.122	2,17	7.307	2,19	4.747	2,00	2.944	2,56	3.122	2,17
EU	2.944	2,56	3.057	2,18	7.285	2,19	4.747	2,00	2.944	2,56	3.057	2,18
Drittländer			65	1,48	22	2,40					65	1,48
Thunfisch- und Bonitenkonserven	5.098	3,39	6.526	2,61	6.137	3,24	5.957	2,88	5.098	3,39	6.526	2,61
EU	659	4,60	545	4,33	812	4,59	1.331	4,05	659	4,60	545	4,33
Drittländer	4.439	3,21	5.981	2,45	5.325	3,03	4.626	2,55	4.439	3,21	5.981	2,45
Sardinenkonserven	913	3,46	707	3,20	599	3,39	480	3,69	913	3,46	707	3,20
EU	114	4,35	77	4,05	67	4,89	96	5,28	114	4,35	77	4,05
Drittländer	799	3,33	631	3,10	532	3,20	385	3,29	799	3,33	631	3,10
Tiefgefrorene, panierte Fischfilets 1)	790	3,52	688	3,72	1.007	3,39	690	3,50	790	3,52	688	3,72
EU	748	3,48	647	3,71	999	3,38	683	3,51	748	3,48	647	3,71
Drittländer	42	4,23	41	4,04	8	4,88	7	2,78	42	4,23	41	4,04
Andere Krebstiere, zuber. (inkl. Hummer)	2.312	7,76	2.675	7,12	2.477	7,73	2.699	7,27	2.312	7,76	2.675	7,12
EU	567	9,31	952	8,56	834	8,84	1.027	8,65	567	9,31	952	8,56
Drittländer	1.746	7,25	1.723	6,33	1.644	7,17	1.672	6,43	1.746	7,25	1.723	6,33
Weichtiere, zubereitet	423	3,43	479	3,38	505	3,29	390	4,52	423	3,43	479	3,38
EU	278	3,59	384	3,15	190	4,34	234	5,04	278	3,59	384	3,15
Drittländer	146	3,13	95	4,32	315	2,66	156	3,74	146	3,13	95	4,32
Krabben, zubereitet	214	6,07	167	6,05	322	6,77	245	6,68	214	6,07	167	6,05
EU	197	6,31	156	6,22	306	6,09	224	6,30	197	6,31	156	6,22
Drittländer	17	3,24	11	3,52	15	20,32	22	10,50	17	3,24	11	3,52
Räucherlachs	1.717	9,43	3.346	12,58	4.566	11,09	3.777	11,15	1.717	9,43	3.346	12,58
EU	1.664	9,29	3.323	12,57	4.472	10,98	3.706	11,03	1.664	9,29	3.323	12,57
Drittländer	52	13,84	23	14,93	94	16,39	71	17,43	52	13,84	23	14,93
Forellen, geräuchert	314	8,51	486	8,65	996	9,47	825	9,13	314	8,51	486	8,65
EU	186	9,00	367	9,09	789	9,82	689	9,32	186	9,00	367	9,09
Drittländer	129	7,80	118	7,30	207	8,17	135	8,14	129	7,80	118	7,30

1) ohne Heringsfilets, roh, paniert, gefroren

Quelle: Statistisches Bundesamt, Wiesbaden

AUSFUHR VON FISCHEREIERZEUGNISSEN AUS DER BUNDESREPUBLIK DEUTSCHLAND
- PRODUKTGEWICHT-

TABELLE 9

BLE -523-	Berichtsmonat		Vorjahresmonat		Vormonat		Vorjahresmonat		Fortschreibung			
	JANUAR 2012		JANUAR 2011		DEZEMBER 2011		DEZEMBER 2010		01.01.-31.01.12		01.01.-31.01.11	
	T	EUR/KG	T	EUR/KG	T	EUR/KG	T	EUR/KG	T	EUR/KG	T	EUR/KG
INSGESAMT 1)	44.003	2,90	50.744	2,76	41.943	3,73	53.685	2,96	44.003	2,90	50.744	2,76
EU	36.232	3,00	49.146	2,67	35.600	3,85	50.437	2,86	36.232	3,00	49.146	2,67
Drittländer	7.770	2,44	1.598	5,34	6.343	3,07	3.248	4,45	7.770	2,44	1.598	5,34
SEEFISCHE frisch	3.757	2,23	10.427	1,13	2.119	2,70	6.227	1,43	3.757	2,23	10.427	1,13
EU	3.746	2,21	10.425	1,13	2.105	2,63	6.224	1,43	3.746	2,21	10.425	1,13
Drittländer	10	11,55	2	5,65	14	11,89	3	16,92	10	11,55	2	5,65
SEEFISCHE ausg. Filets, lebend, frisch	3.548	1,81	9.557	0,93	1.892	1,98	5.390	1,07	3.548	1,81	9.557	0,93
EU	3.542	1,80	9.555	0,93	1.883	1,93	5.388	1,07	3.542	1,80	9.555	0,93
Drittländer	6	11,36	2	5,88	9	12,09	2	5,45	6	11,36	2	5,88
SEEFISCHFILET frisch	204	9,49	834	3,37	165	10,64	788	3,43	204	9,49	834	3,37
EU	199	9,44	833	3,37	160	10,61	788	3,39	199	9,44	833	3,37
Drittländer	4	11,82	1	6,00	5	11,54	0	80,00	4	11,82	1	6,00
SEEFISCHE gefroren	9.577	2,74	12.300	2,05	9.701	2,56	16.169	1,92	9.577	2,74	12.300	2,05
EU	7.196	2,75	11.719	1,95	7.098	2,81	14.386	1,83	7.196	2,75	11.719	1,95
Drittländer	2.381	2,72	581	4,16	2.602	1,88	1.783	2,69	2.381	2,72	581	4,16
SEEFISCHE ausg. Filets u. Fleisch, gefr.	4.693	2,09	7.026	1,03	4.556	1,54	10.165	1,10	4.693	2,09	7.026	1,03
EU	2.431	1,59	6.610	0,81	2.055	1,30	8.531	0,82	2.431	1,59	6.610	0,81
Drittländer	2.263	2,63	416	4,47	2.501	1,74	1.635	2,54	2.263	2,63	416	4,47
SEEFISCHFLEISCH gefroren	90	1,98	93	2,14	134	2,07	274	1,88	90	1,98	93	2,14
EU	88	1,92	92	2,10	134	2,07	272	1,85	88	1,92	92	2,10
Drittländer	2	4,74	1	5,83	0	.	2	5,91	2	4,74	1	5,83
SEEFISCHFILET gefroren	4.794	3,39	5.181	3,44	5.011	3,50	5.729	3,39	4.794	3,39	5.181	3,44
EU	4.677	3,37	5.017	3,44	4.910	3,46	5.583	3,36	4.677	3,37	5.017	3,44
Drittländer	117	4,52	164	3,35	101	5,35	146	4,37	117	4,52	164	3,35

1) Alle Fischereierzeugnisse

Quelle: Statistisches Bundesamt, Wiesbaden

AUSFUHR VON SEEFISCH, FRISCH AUS DER BUNDESREPUBLIK DEUTSCHLAND

TABELLE 9. 1

- PRODUKTGEWICHT-

BLE -523-	Berichtsmonat		Vorjahresmonat		Vormonat		Vorjahresmonat		Fortschreibung			
	JANUAR 2012		JANUAR 2011		DEZEMBER 2011		DEZEMBER 2010		01.01. -31.01.12		01.01. - 31.01.11	
	T	EUR/KG	T	EUR/KG	T	EUR/KG	T	EUR/KG	T	EUR/KG	T	EUR/KG
SEEFISCHE ausg. Filets, lebend, frisch	3.548	1,81	9.557	0,93	1.892	1,98	5.390	1,07	3.548	1,81	9.557	0,93
EU	3.542	1,80	9.555	0,93	1.883	1,93	5.388	1,07	3.542	1,80	9.555	0,93
Drittländer	6	11,36	2	5,88	9	12,09	2	5,45	6	11,36	2	5,88
Kabeljau frisch	628	2,70	1.111	2,24	370	2,54	875	1,91	628	2,70	1.111	2,24
EU	628	2,69	1.111	2,24	370	2,54	875	1,91	628	2,69	1.111	2,24
Drittländer	0	.							0	.		
Köhler frisch	858	1,45	1.516	1,32	223	1,67	680	1,22	858	1,45	1.516	1,32
EU	858	1,45	1.516	1,32	223	1,67	680	1,22	858	1,45	1.516	1,32
Drittländer												
Rotbarsch frisch	2	5,22	5	4,81	4	3,66	9	3,60	2	5,22	5	4,81
EU	2	5,22	5	4,81	4	3,66	9	3,60	2	5,22	5	4,81
Drittländer												
Schellfisch frisch	47	1,62	80	1,50	40	2,12	57	1,17	47	1,62	80	1,50
EU	47	1,62	80	1,50	40	2,12	57	1,17	47	1,62	80	1,50
Drittländer												
Scholle frisch	557	1,29	758	0,99	180	1,65	495	1,12	557	1,29	758	0,99
EU	557	1,29	758	0,99	180	1,65	495	1,12	557	1,29	758	0,99
Drittländer												
SEEFISCHFILET frisch	204	9,49	834	3,37	165	10,64	788	3,43	204	9,49	834	3,37
EU	199	9,44	833	3,37	160	10,61	788	3,39	199	9,44	833	3,37
Drittländer	4	11,82	1	6,00	5	11,54	0	.	4	11,82	1	6,00
Kabeljaufilet frisch	86	9,80	72	8,44	63	9,46	66	7,70	86	9,80	72	8,44
EU	82	9,72	72	8,47	58	9,28	66	7,70	82	9,72	72	8,47
Drittländer	4	11,50	0	.	5	11,74			4	11,50	0	.
Köhlerfilet frisch	4	6,67	2	5,63	6	5,64	6	3,39	4	6,67	2	5,63
EU	4	6,67	2	5,63	5	5,58	6	3,39	4	6,67	2	5,63
Drittländer					0	.						
Rotbarschfilet frisch	5	9,26	1	11,25	2	10,83	3	8,97	5	9,26	1	11,25
EU	5	9,26	1	11,43	2	10,83	3	8,97	5	9,26	1	11,43
Drittländer			0	.							0	.

Quelle: Statistisches Bundesamt, Wiesbaden

AUSFUHR VON SEEFISCH, GEFROREN AUS DER BUNDESREPUBLIK DEUTSCHLAND
- PRODUKTGEWICHT-

TABELLE 9. 2

BLE -523-	Berichtsmonat		Vorjahresmonat		Vormonat		Vorjahresmonat		Fortschreibung			
	JANUAR 2012		JANUAR 2011		DEZEMBER 2011		DEZEMBER 2010		01.01.-31.01.12		01.01.-31.01.11	
	T	EUR/KG	T	EUR/KG	T	EUR/KG	T	EUR/KG	T	EUR/KG	T	EUR/KG
SEEFISCHE ausg. Filets u. Fleisch, gefr.	4.693	2,09	7.026	1,03	4.556	1,54	10.165	1,10	4.693	2,09	7.026	1,03
EU	2.431	1,59	6.610	0,81	2.055	1,30	8.531	0,82	2.431	1,59	6.610	0,81
Drittländer	2.263	2,63	416	4,47	2.501	1,74	1.635	2,54	2.263	2,63	416	4,47
Kabeljau gefroren	414	3,04	503	2,52	772	2,34	791	2,39	414	3,04	503	2,52
EU	183	3,31	481	2,55	380	2,38	146	2,95	183	3,31	481	2,55
Drittländer	231	2,83	22	1,71	392	2,30	645	2,26	231	2,83	22	1,71
Köhler gefroren			35	1,41	81	1,92	159	1,42			35	1,41
EU			35	1,41	81	1,92	159	1,42			35	1,41
Drittländer												
Rotbarsch gefroren	109	3,67	46	3,11	40	3,23	121	2,37	109	3,67	46	3,11
EU	53	3,42	25	3,20	40	3,24	76	2,87	53	3,42	25	3,20
Drittländer	57	3,90	21	3,01	1	2,00	45	1,53	57	3,90	21	3,01
Schw. Heilbutt gefroren	741	5,22	449	5,02	311	6,19	468	4,74	741	5,22	449	5,02
EU	11	6,36	102	5,39	21	6,03	53	5,63	11	6,36	102	5,39
Drittländer	731	5,20	347	4,91	291	6,20	415	4,62	731	5,20	347	4,91
Makrelen gefroren	2.141	1,15	1.596	0,54	281	1,52	3.741	0,97	2.141	1,15	1.596	0,54
EU	2.116	1,14	1.576	0,52	280	1,52	3.724	0,97	2.116	1,14	1.576	0,52
Drittländer	24	1,89	20	1,71	2	2,00	16	1,35	24	1,89	20	1,71
Stöcker gefroren	547	1,21	4.035	0,40	1.071	0,53	4.455	0,47	547	1,21	4.035	0,40
EU	3	1,92	4.035	0,40	993	0,47	4.035	0,40	3	1,92	4.035	0,40
Drittländer	545	1,20			78	1,29	421	1,13	545	1,20		
Blauer Wittling gefroren					3	1,67						
EU					3	1,67						
Drittländer												

Quelle: Statistisches Bundesamt, Wiesbaden

AUSFUHR VON SEEFISCHFLEISCH, GEFROREN AUS DER BUNDESREPUBLIK DEUTSCHLAND

TABELLE 9. 3

- PRODUKTGEWICHT-

BLE -523-	Berichtsmonat		Vorjahresmonat		Vormonat		Vorjahresmonat		Fortschreibung			
	JANUAR 2012		JANUAR 2011		DEZEMBER 2011		DEZEMBER 2010		01.01. -31.01.12		01.01.- 31.01.11	
	T	EUR/KG	T	EUR/KG	T	EUR/KG	T	EUR/KG	T	EUR/KG	T	EUR/KG
SEEFISCHFLEISCH gefroren	90	1,98	93	2,14	134	2,07	274	1,88	90	1,98	93	2,14
EU	88	1,92	92	2,10	134	2,07	272	1,85	88	1,92	92	2,10
Drittländer	2	4,74	1	5,83	0	0,00	2	5,91	2	4,74	1	5,83
Kabeljaufleisch gefroren	1	3,64	2	3,33	9	1,52	61	2,19	1	3,64	2	3,33
EU	1	3,64	2	3,33	9	1,52	61	2,19	1	3,64	2	3,33
Drittländer												
Köhlerfleisch gefroren			6	4,17	39	1,24	18	1,52			6	4,17
EU			6	4,17	39	1,24	18	1,52			6	4,17
Drittländer												
Paz. Pollackfleisch gefroren	79	1,62	26	1,80	36	1,48	94	1,41	79	1,62	26	1,80
EU	78	1,59	26	1,80	36	1,48	94	1,41	78	1,59	26	1,80
Drittländer	1	6,00							1	6,00		
Seehechtfleisch gefroren	1	3,08	41	1,67	11	2,74	24	1,54	1	3,08	41	1,67
EU	1	3,08	41	1,67	11	2,74	24	1,54	1	3,08	41	1,67
Drittländer												

Quelle: Statistisches Bundesamt, Wiesbaden

AUSFUHR VON SEEFISCHFILET, GEFROREN AUS DER BUNDESREPUBLIK DEUTSCHLAND
- PRODUKTGEWICHT-

TABELLE 9. 4

BLE -523-	Berichtsmonat		Vorjahresmonat		Vormonat		Vorjahresmonat		Fortschreibung			
	JANUAR 2012		JANUAR 2011		DEZEMBER 2011		DEZEMBER 2010		01.01. -31.01.12		01.01.- 31.01.11	
	T	EUR/KG	T	EUR/KG	T	EUR/KG	T	EUR/KG	T	EUR/KG	T	EUR/KG
SEEFISCHFILET gefroren	4.794	3,39	5.181	3,44	5.011	3,50	5.729	3,39	4.794	3,39	5.181	3,44
EU	4.677	3,37	5.017	3,44	4.910	3,46	5.583	3,36	4.677	3,37	5.017	3,44
Drittländer	117	4,52	164	3,35	101	5,35	146	4,37	117	4,52	164	3,35
Kabeljaufilet gefroren	977	4,92	1.009	4,88	824	4,61	1.163	4,59	977	4,92	1.009	4,88
EU	943	4,92	1.005	4,88	817	4,59	1.160	4,58	943	4,92	1.005	4,88
Drittländer	34	4,90	4	5,83	7	6,32	4	5,56	34	4,90	4	5,83
Köhlerfilet gefroren	302	3,93	651	3,53	542	3,54	399	3,35	302	3,93	651	3,53
EU	298	3,93	627	3,55	536	3,54	394	3,34	298	3,93	627	3,55
Drittländer	5	3,56	24	2,88	6	4,19	5	4,40	5	3,56	24	2,88
Rotbarschfilet gefroren	34	4,54	61	3,41	69	4,80	173	3,99	34	4,54	61	3,41
EU	32	4,51	58	3,38	66	4,74	152	3,99	32	4,51	58	3,38
Drittländer	2	5,00	3	4,00	3	6,06	21	3,98	2	5,00	3	4,00
Paz. Pollackfilet gefroren	2.581	2,52	2.497	2,60	2.699	2,45	2.827	2,70	2.581	2,52	2.497	2,60
EU	2.557	2,51	2.485	2,60	2.662	2,44	2.793	2,69	2.557	2,51	2.485	2,60
Drittländer	24	2,89	12	2,98	37	3,45	35	3,09	24	2,89	12	2,98
Seehechtfilet gefroren	611	3,01	284	3,35	225	4,09	555	2,95	611	3,01	284	3,35
EU	583	2,93	283	3,34	199	3,80	526	2,86	583	2,93	283	3,34
Drittländer	29	4,49	1	4,44	26	6,37	29	4,66	29	4,49	1	4,44
Makrelenfilet gefroren	23	2,53	28	2,32	1	5,00	3	5,20	23	2,53	28	2,32
EU	22	2,49	27	2,25	0	.	2	5,22	22	2,49	27	2,25
Drittländer	1	3,75	1	4,44	1	5,00	0	.	1	3,75	1	4,44

Quelle: Statistisches Bundesamt, Wiesbaden

AUSFUHR VON HERING, FRISCH, GEKÜHLT ODER GEFROREN AUS DER BUNDESREPUBLIK DEUTSCHLAND

TABELLE 9. 5

- PRODUKTGEWICHT-

BLE -523-	Berichtsmonat		Vorjahresmonat		Vormonat		Vorjahresmonat		Fortschreibung			
	JANUAR 2012		JANUAR 2011		DEZEMBER 2011		DEZEMBER 2010		01.01. -31.01.12		01.01.- 31.01.11	
	T	EUR/KG	T	EUR/KG	T	EUR/KG	T	EUR/KG	T	EUR/KG	T	EUR/KG
HERINGE INSGESAMT 1)	12.973	1,19	8.540	0,87	9.546	1,96	10.387	1,09	12.973	1,19	8.540	0,87
EU	8.813	1,18	8.349	0,81	7.177	2,21	10.091	1,01	8.813	1,18	8.349	0,81
Drittländer	4.160	1,21	192	3,39	2.369	1,23	297	3,72	4.160	1,21	192	3,39
Heringe frisch:	226	0,55	1.023	0,75	360	0,48	859	0,70	226	0,55	1.023	0,75
EU	226	0,55	1.023	0,75	360	0,48	859	0,70	226	0,55	1.023	0,75
Drittländer												
Heringe ausg. Fleisch u. Filets, frisch	218	0,37	668	0,23	339	0,38	613	0,25	218	0,37	668	0,23
EU	218	0,37	668	0,23	339	0,38	613	0,25	218	0,37	668	0,23
Drittländer												
Heringsfleisch frisch	8	5,37	355	1,74	21	2,11	247	1,83	8	5,37	355	1,74
EU	8	5,37	355	1,74	21	2,11	247	1,83	8	5,37	355	1,74
Drittländer												
Heringe gefroren:	10.833	0,85	6.044	0,55	5.326	1,42	7.020	0,62	10.833	0,85	6.044	0,55
EU	6.874	0,74	6.044	0,55	3.220	1,75	7.020	0,62	6.874	0,74	6.044	0,55
Drittländer	3.959	1,05	0	.	2.106	0,91	0	.	3.959	1,05	0	.
Heringe ausg. Fleisch u. Filets, gefr.	9.893	0,74	5.093	0,41	3.169	0,87	5.200	0,42	9.893	0,74	5.093	0,41
EU	5.934	0,53	5.093	0,41	1.064	0,80	5.200	0,42	5.934	0,53	5.093	0,41
Drittländer	3.959	1,05			2.105	0,91	0	.	3.959	1,05		
Heringsfleisch gefroren	277	1,62	156	1,06	471	1,62	430	0,98	277	1,62	156	1,06
EU	277	1,62	156	1,06	471	1,62	430	0,98	277	1,62	156	1,06
Drittländer												
Heringsfilet gefroren	663	2,24	795	1,34	1.686	2,39	1.390	1,25	663	2,24	795	1,34
EU	663	2,24	795	1,34	1.686	2,39	1.390	1,25	663	2,24	795	1,34
Drittländer			0	.	0	.	0	.			0	.

1) Alle Heringserzeugnisse

Quelle: Statistisches Bundesamt, Wiesbaden

AUSFUHR VON SÜSSWASSERFISCHEN AUS DER BUNDESREPUBLIK DEUTSCHLAND

TABELLE 9.6

- PRODUKTGEWICHT -

BLE -523-	Berichtsmonat		Vorjahresmonat		Vormonat		Vorjahresmonat		Fortschreibung		Fortschreibung	
	JANUAR 2012		JANUAR 2011		DEZEMBER 2011		DEZEMBER 2010		01.01. -31.01.12		01.01. - 31.01.11	
	T	EUR/KG	T	EUR/KG	T	EUR/KG	T	EUR/KG	T	EUR/KG	T	EUR/KG
SÜSSWASSERFISCHE INSG.	4.154	5,57	5.942	7,02	7.053	6,41	7.473	6,74	4.154	5,57	5.942	7,02
EU	3.920	5,26	5.803	6,96	6.606	6,09	7.249	6,55	3.920	5,26	5.803	6,96
Drittländer	234	10,67	140	9,50	447	11,09	223	13,08	234	10,67	140	9,50
LACHSE	3.074	5,87	4.627	7,83	5.323	6,88	5.365	7,51	3.074	5,87	4.627	7,83
EU	2.945	5,60	4.554	7,76	4.970	6,58	5.199	7,32	2.945	5,60	4.554	7,76
Drittländer	129	12,06	72	12,37	353	11,05	166	13,44	129	12,06	72	12,37
Lachse, ausg. Filet, frisch	1.684	3,48	2.314	5,21	2.526	3,71	2.918	5,15	1.684	3,48	2.314	5,21
EU	1.683	3,48	2.314	5,21	2.526	3,70	2.918	5,15	1.683	3,48	2.314	5,21
Drittländer	0	5,00	0	20,00	1	6,00	1	8,33	0	5,00	0	20,00
Lachsfilet frisch	287	6,88	269	8,16	401	6,62	586	8,07	287	6,88	269	8,16
EU	283	6,75	268	8,16	393	6,49	586	8,07	283	6,75	268	8,16
Drittländer	5	14,69	1	6,00	8	13,60			5	14,69	1	6,00
Lachse, ausg. Filet, gefroren	27	5,05	28	5,76	30	5,71	30	8,72	27	5,05	28	5,76
EU	27	5,00	27	5,85	27	5,79	28	8,98	27	5,00	27	5,85
Drittländer	0	10,00	1	1,67	3	4,80	1	3,57	0	10,00	1	1,67
Lachsfilet gefroren	575	8,29	738	8,84	820	7,95	777	8,62	575	8,29	738	8,84
EU	557	8,25	728	8,85	799	7,93	740	8,64	557	8,25	728	8,85
Drittländer	18	9,38	10	8,14	21	8,75	37	8,15	18	9,38	10	8,14
"andere" Süßwasserfische, Filet, frisch 1)	73	6,59	16	12,99	67	7,85	91	6,49	73	6,59	16	12,99
EU	65	5,05	11	12,10	58	6,36	84	5,80	65	5,05	11	12,10
Drittländer	8	19,25	6	14,58	9	17,61	6	15,63	8	19,25	6	14,58
"andere" Süßwasserfische, Filet, gefroren 2)	63	6,79	169	9,10	215	7,26	351	9,33	63	6,79	169	9,10
EU	56	6,48	164	9,02	196	6,99	341	9,26	56	6,48	164	9,02
Drittländer	7	9,18	4	12,05	18	10,16	10	11,46	7	9,18	4	12,05

1) Waren des KN-Codes 03043900

2) Waren des KN-Codes 03046900

Quelle: Statistisches Bundesamt, Wiesbaden

AUSFUHR AUSGEWÄHLTER FISCHINDUSTRIELLER FERTIGERZEUGNISSE AUS DER BUNDESREPUBLIK DEUTSCHLAND

TABELLE 9. 7

- PRODUKTGEWICHT-

BLE -523-	Berichtsmonat		Vorjahresmonat		Vormonat		Vorjahresmonat		Fortschreibung			
	JANUAR 2012		JANUAR 2011		DEZEMBER 2011		DEZEMBER 2010		01.01. -31.01.12		01.01.- 31.01.11	
	T	EUR/KG	T	EUR/KG	T	EUR/KG	T	EUR/KG	T	EUR/KG	T	EUR/KG
Heringskonserven und Halbfabrikate	1.904	3,21	1.445	2,29	3.816	2,86	2.432	2,56	1.904	3,21	1.445	2,29
EU	1.703	3,07	1.254	2,12	3.553	2,79	2.136	2,39	1.703	3,07	1.254	2,12
Drittländer	201	4,47	191	3,38	263	3,83	296	3,72	201	4,47	191	3,38
Thunfisch- und Bonitenkonserven	503	3,83	1.263	2,49	1.040	3,25	496	3,70	503	3,83	1.263	2,49
EU	433	3,68	1.248	2,35	1.018	3,10	470	3,27	433	3,68	1.248	2,35
Drittländer	70	4,76	15	14,73	23	9,78	26	11,33	70	4,76	15	14,73
Sardinenkonserven	12	4,75	280	2,46	215	2,70	92	3,74	12	4,75	280	2,46
EU	6	4,35	276	2,42	204	2,54	74	3,12	6	4,35	276	2,42
Drittländer	6	5,18	4	5,12	11	5,74	18	6,31	6	5,18	4	5,12
Tiefgefrorene, panierte Fischfilets 1)	4.508	3,26	4.817	3,29	3.347	3,34	3.842	3,08	4.508	3,26	4.817	3,29
EU	4.329	3,20	4.605	3,24	3.081	3,25	3.637	3,04	4.329	3,20	4.605	3,24
Drittländer	179	4,52	212	4,36	266	4,44	205	3,79	179	4,52	212	4,36
Andere Krebstiere, zuber. (inkl. Hummer)	207	9,99	361	8,48	425	9,31	431	8,75	207	9,99	361	8,48
EU	139	8,66	286	7,48	327	9,21	342	8,32	139	8,66	286	7,48
Drittländer	67	12,73	75	12,29	98	9,65	89	10,43	67	12,73	75	12,29
Weichtiere, zubereitet	403	2,88	298	3,60	184	4,71	286	3,61	403	2,88	298	3,60
EU	388	2,75	282	3,48	152	4,29	257	3,41	388	2,75	282	3,48
Drittländer	14	6,46	16	5,65	32	6,75	29	5,45	14	6,46	16	5,65
Krabben, zubereitet	25	6,52	43	5,21	57	6,18	29	5,73	25	6,52	43	5,21
EU	23	6,37	43	4,97	56	5,91	28	5,53	23	6,37	43	4,97
Drittländer	2	8,42	0	40,00	1	23,33	0	.	2	8,42	0	40,00
Räucherlachs	290	12,46	1.139	12,39	1.296	12,04	834	14,02	290	12,46	1.139	12,39
EU	202	12,29	1.100	12,30	989	12,31	725	13,83	202	12,29	1.100	12,30
Drittländer	88	12,85	40	14,86	307	11,18	109	15,29	88	12,85	40	14,86
Forellen, geräuchert	53	9,73	14	10,28	71	10,95	114	10,73	53	9,73	14	10,28
EU	52	9,65	12	9,84	65	10,90	111	10,68	52	9,65	12	9,84
Drittländer	1	15,00	2	13,33	6	11,45	3	12,58	1	15,00	2	13,33

1) ohne Heringsfilets, roh, paniert, gefroren

Quelle: Statistisches Bundesamt, Wiesbaden

Fänge deutscher Fischereifahrzeuge

Angaben in Tonnen Fanggewicht

Hinweis: Längenangaben der Fischereifahrzeuge in Meter über alles

Aal

Fanggebiet	Zone	Große Hoch-seefischerei	Kleine Hochsee- und Küstenfischerei			Gesamt
			ab 20,0 m	10,0 bis 19,99m	bis 9,99 m	
III	EG					0
IV EG	EG					0
Gesamt:		0	0	0	0	0

Blauer Wittling

Fanggebiet	Zone	Große Hoch-seefischerei	Kleine Hochsee- und Küstenfischerei			Gesamt
			ab 20,0 m	10,0 bis 19,99m	bis 9,99 m	
Spitzbergen	NSP					0
II a	A					0
II a, III, IV (EG) (Nordsee)	EG					0
Vb, VI, VII	EG	2.186				2.186
VIII a, b, d	EG					0
VIII e (westliche Biskaya)	EG					0
XII	EG					0
Faröer	FAR					0
Norwegen nördl. 62 ° N, Jan Mayen	NN					0
I, VI, VII, XII, XIV	A	1.735				1.735
Grönland XIV, V, XII	GD					0
Gesamt:		3.921	0	0	0	3.921

Plattfische unsortiert außer Scholle und Seezunge

Fanggebiet	Zone	Große Hoch-seefischerei	Kleine Hochsee- und Küstenfischerei			Gesamt
			ab 20,0 m	10,0 bis 19,99m	bis 9,99 m	
II a, III, IV (EG) (Nordsee)	EG		18	1		19
III	EG					0
IV (alle Zonen)	EG					0
Gesamt		0	18	1	0	19

Flunder/ Strufbutt

Fanggebiet	Zone	Große Hoch-seefischerei	Kleine Hochsee- und Küstenfischerei			Gesamt
			ab 20,0 m	10,0 bis 19,99m	bis 9,99 m	
III	EG		225	190	38	453
IV (alle Zonen)	EG		11			11
Gesamt:		0	236	190	38	464

Garnelen

Fanggebiet	Zone	Große Hoch-seefischerei	Kleine Hochsee- und Küstenfischerei			Gesamt
			ab 20,0 m	10,0 bis 19,99m	bis 9,99 m	
III	EG					0
IV (alle Zonen)	EG		210	540		750
NAFO außerh. nationaler Gewässer 3L	NF					0
Gesamt:		0	210	540	0	750

Goldlachs (Glasauge)

Fanggebiet	Zone	Große Hoch-seefischerei	Kleine Hochsee- und Küstenfischerei			Gesamt
			ab 20,0 m	10,0 bis 19,99m	bis 9,99 m	
II a (EG), IV (alle Zonen)	EG					0
V	EG					0
VI, VII	EG					0
Island	IS					0
Faröer	FAR					0
Gesamt:		0	0	0	0	0

Grenadier

Fanggebiet	Zone	Große Hochsee- seefischerei	Kleine Hochsee- und Küstenfischerei			Gesamt
			ab 20,0 m	10,0 bis 19,99m	bis 9,99 m	
Grönland XIV, V, XII	GD					0
Grönland NAFO-1	NFGD					0
VII	EG					0
Gesamt:		0	0	0	0	0

Hai

Fanggebiet	Zone	Große Hochsee- seefischerei	Kleine Hochsee- und Küstenfischerei			Gesamt
			ab 20,0 m	10,0 bis 19,99m	bis 9,99 m	
II a (EG), IV (alle Zonen)	EG					0
V EG	EG					0
VI EG	EG					0
VII EG	EG					0
VIII EG	EG					0
Island	IS					0
XII	A					0
Grönland XIV, V, XII	GD					0
Gesamt:		0	0	0	0	0

Hering

Fanggebiet	Zone	Große Hochsee- seefischerei	Kleine Hochsee- und Küstenfischerei			Gesamt
			ab 20,0 m	10,0 bis 19,99m	bis 9,99 m	
Spitzbergen	NSP					0
I, II (einschl. Norwegen)	EG					0
Norwegen nördl. 62 ° N, Jan Mayen	NJM					0
III b, c, d (Ostsee)	EG		3.503	3.252	1.002	7.757
IIIa (Skagerak und Kattegat)	EG					0
IVa, IV b (alle Zonen)	EG					0
IVc, VII d	EG					0
V b (EG), VI a Nord, VI b	EG					0
VII d-k	EG					0
II a	A					0
Gesamt:		0	3.503	3.252	1.002	7.757

Holzmakrele

Fanggebiet	Zone	Große Hochsee- seefischerei	Kleine Hochsee- und Küstenfischerei			Gesamt
			ab 20,0 m	10,0 bis 19,99m	bis 9,99 m	
II a, IV (EG) (Nordsee)	EG					0
V b, VI, VII, VIII a, b, d, e	EG	9.064				9.064
III b, c, d (Ostsee)	EG			73		73
Mauretanien	MAU					0
Marokko	MAR					
südpazifischer Ozean	A					
Gesamt		9.064	0	73	0	9.137

Kabeljau

Fanggebiet	Zone	Große Hochsee- seefischerei	Kleine Hochsee- und Küstenfischerei			Gesamt
			ab 20,0 m	10,0 bis 19,99m	bis 9,99 m	
III a Nord (Skagerrak) (alle Zonen)	EG			2		2
III a Süd (Kattegat)	EG					0
III b, c, d (EG) (Ostsee)	EG		1.308	843	115	2.266
IIa (EG), IV (alle Zonen) (Nordsee)	EG		365	128		493
(dav. Norw.)			(284)			(284)
Vb, VI	EG					0
(dav. V b, VI a)						(0)
I, II	A					0
NAFO außerh. nationaler Gewässer 2J/2H	NF					0
NAFO außerh. nationaler Gewässer 3NO	NF					0
NAFO außerh. nationaler Gewässer 3M	NF					0
Faröer (Quote gemeinsam mit Schellfisch)	FAR					0
Norwegen nördl. 62 ° N, Jan Mayen	NN	1.382				1.382
Spitzbergen	NSP	3.365				3365
Grönland XIV, V, XII	GD		9			9
Grönland NAFO-1	NFGD					0
Island V	IS					0
Gesamt:		4.756	1.673	973	115	7.517

Kaisergranat

Fanggebiet	Zone	Große Hochsee- seefischerei	Kleine Hochsee- und Küstenfischerei			Gesamt
			ab 20,0 m	10,0 bis 19,99m	bis 9,99 m	
IIIa, III b, c, d (EG)	EG					0
II a, IV (EG) (Nordsee)	EG		41			41
VI EG	EG					0
Gesamt:		0	41	0	0	41

Katfisch

Fanggebiet	Zone	Große Hochsee- seefischerei	Kleine Hochsee- und Küstenfischerei			Gesamt
			ab 20,0 m	10,0 bis 19,99m	bis 9,99 m	
IIa (EG), III, IV (alle Zonen)	EG		1			1
Spitzbergen	NSP	16				16
Norwegen nördl. 62 ° N, Jan Mayen	NN					0
Grönland XIV, V, XII	GD		1			1
Island	IS					0
Gesamt		17	1	0	0	18

Knurrhahn

Fanggebiet	Zone	Große Hochsee- seefischerei	Kleine Hochsee- und Küstenfischerei			Gesamt
			ab 20,0 m	10,0 bis 19,99m	bis 9,99 m	
IV (alle Zonen)	EG		7			7
III a	EG					0
Gesamt:		0	7	0	0	7

Lachs

Fanggebiet	Zone	Große Hochsee- seefischerei	Kleine Hochsee- und Küstenfischerei			Gesamt
			ab 20,0 m	10,0 bis 19,99m	bis 9,99 m	
III b, c, d (EG) (Ostsee) (Anzahl)						0
III b, c, d (EG) (Ostsee) (Gewicht in t.)	EG					0
Gesamt:		0	0	0	0	0

Leng

Fanggebiet	Zone	Große Hochsee- seefischerei	Kleine Hochsee- und Küstenfischerei			Gesamt
			ab 20,0 m	10,0 bis 19,99m	bis 9,99 m	
II a EG	EG					0
IV (alle Zonen)	EG		12	2		14
III, V, VI (EG)	EG					0
VII (EG)	EG					0
Faröer	FAR					0
Norwegen nördl. 62 ° N, Jan Mayen	NN	4				4
Grönland XIV, V, XII	GD					0
Gesamt		4	12	2	0	18

Limande

Fanggebiet	Zone	Große Hoch-seefischerei	Kleine Hochsee- und Küstenfischerei			Gesamt
			ab 20,0 m	10,0 bis 19,99m	bis 9,99 m	
III	EG					0
IV (alle Zonen)	EG		4			4
Gesamt:		0	4	0	0	4

Lumb

Fanggebiet	Zone	Große Hoch-seefischerei	Kleine Hochsee- und Küstenfischerei			Gesamt
			ab 20,0 m	10,0 bis 19,99m	bis 9,99 m	
V EG, VI, VII	EG					0
Ila (EG), IV (alle Zonen)	EG	1	1			2
Farøer	FAR					0
Gesamt:		1	1	0	0	2

Makrele

Fanggebiet	Zone	Große Hoch-seefischerei	Kleine Hochsee- und Küstenfischerei			Gesamt
			ab 20,0 m	10,0 bis 19,99m	bis 9,99 m	
II (ohne EG) V b, VI, VII, VIII a, b, d, e,	EG	9.130				9.130
VIII c	EG					0
Ila (EG), III, IV (alle Zonen)	EG					0
Mauretanien	MAU					0
Marokko	MAR					0
südpazifischer Ozean	A					0
Gesamt:		9.130	0	0	0	9.130

Miesmuscheln

Fanggebiet	Zone	Große Hoch-seefischerei	Kleine Hochsee- und Küstenfischerei			Gesamt
			ab 20,0 m	10,0 bis 19,99m	bis 9,99 m	
III	EG			225		225
IV (alle Zonen)	EG		127			127
VIII c	EG					0
Gesamt:		0	127	225	0	352

Pilchard

Fanggebiet	Zone	Große Hoch-seefischerei	Kleine Hochsee- und Küstenfischerei			Gesamt
			ab 20,0 m	10,0 bis 19,99m	bis 9,99 m	
Mauretanien	MAU					0
Marokko	MAR					0
VI, VII, VIII	EG					0
Gesamt:		0	0	0	0	0

Pollack

Fanggebiet	Zone	Große Hoch-seefischerei	Kleine Hochsee- und Küstenfischerei			Gesamt
			ab 20,0 m	10,0 bis 19,99m	bis 9,99 m	
II a (EG), IV (alle Zonen)	EG		24	11		35
III	EG					0
VI	EG					0
Norw egen nördl. 62 ° N, Jan Mayen	NN	1				1
Gesamt		1	24	11	0	36

Rochen

Fanggebiet	Zone	Große Hoch-seefischerei	Kleine Hochsee- und Küstenfischerei			Gesamt
			ab 20,0 m	10,0 bis 19,99m	bis 9,99 m	
II a (EG), IV (alle Zonen)	EG		5			5
V b, VI, VII	EG					0
Grönland XIV, V, XII (pelagisch)	GD					0
Island	IS					0
Gesamt		0	5	0	0	5

Rotbarsch

Fanggebiet	Zone	Große Hoch-seefischerei	Kleine Hochsee- und Küstenfischerei			Gesamt
			ab 20,0 m	10,0 bis 19,99m	bis 9,99 m	
II a (EG)	EG					0
II a	A					0
IV (alle Zonen)	EG					0
VI EG	EG					0
VII	EG					0
XII, XIV	A					0
Faröer	FAR					0
Grönland NAFO-1	NFGD					0
Grönland XIV, V, XII (Grund.)	GD					0
Grönland XIV, V, XII (pelagisch)	GD	983				983
NAFO außerh. nationaler Gewässer	A					0
Norwegen nördl. 62 ° N, Jan Mayen	NN	23				23
Spitzbergen	NSP	47				47
Gesamt:		1.053	0	0	0	1.053

Rotzunge

Fanggebiet	Zone	Große Hoch-seefischerei	Kleine Hochsee- und Küstenfischerei			Gesamt
			ab 20,0 m	10,0 bis 19,99m	bis 9,99 m	
IV	EG					0
IV	N					0
III	EG					0
Gesamt:		0	0	0	0	0

Sardinella

Fanggebiet	Zone	Große Hoch-seefischerei	Kleine Hochsee- und Küstenfischerei			Gesamt
			ab 20,0 m	10,0 bis 19,99m	bis 9,99 m	
Mauretania	MAU	3.842				3.842
Marokko	MAR					
Gesamt:		3.842	0	0	0	3.842

Scharbe/ Rauhe Scharbe

Fanggebiet	Zone	Große Hoch-seefischerei	Kleine Hochsee- und Küstenfischerei			Gesamt
			ab 20,0 m	10,0 bis 19,99m	bis 9,99 m	
IIIa; III b, c, d (Ostsee)	EG		75	229	15	319
IV (alle Zonen)	EG		61	1		62
VII	EG					0
Island	IS					0
Spitzbergen	NSP					0
Gesamt:		0	136	230	15	381

Schellfisch

Fanggebiet	Zone	Große Hoch-seefischerei	Kleine Hochsee- und Küstenfischerei			Gesamt
			ab 20,0 m	10,0 bis 19,99m	bis 9,99 m	
IIIa (alle Zonen); III b, c, d (Ostsee)	EG					0
IIa (EG), IV (alle Zonen) (Nordsee)	EG		54	4		58
(dav. Norw.)						()
Vb, VI	EG					0
(dav. Vb, VIa)						
Faröer	FAR					0
Norwegen nördl. 62 ° N, Jan Mayen	NN	300				300
Grönland XIV, V, XII	GD					0
Spitzbergen	NSP	604				604
Gesamt:		904	54	4	0	962

Scholle

Fanggebiet	Zone	Große Hoch-seefischerei	Kleine Hochsee- und Küstenfischerei			Gesamt
			ab 20,0 m	10,0 bis 19,99m	bis 9,99 m	
III a Nord (Skagerrak)	EG					0
III a Süd (Kattegat)	EG					0
III b, c, d (Ostsee)	EG		28	156	34	218
IIa (EG), IV (alle Zonen) (Nordsee)	EG		729	4		733
(dav. Norw.)						()
Gesamt:		0	757	160	34	951

Schwarzer/ Weißer Heilbutt

Fanggebiet	Zone	Große Hoch-seefischerei	Kleine Hochsee- und Küstenfischerei			Gesamt
			ab 20,0 m	10,0 bis 19,99m	bis 9,99 m	
Grönland XIV, V, XII	GD		1			1
Grönland NAFO-1	NFGD					0
Norw egen nördl. 62 ° N, Jan Mayen	NN	3				3
Spitzbergen	NSP	31				31
Gesamt		34	1	0	0	35

Seelachs

Fanggebiet	Zone	Große Hoch-seefischerei	Kleine Hochsee- und Küstenfischerei			Gesamt
			ab 20,0 m	10,0 bis 19,99m	bis 9,99 m	
IIa (EG), III, IV (alle Zonen)	EG		2.959	1		2.960
(dav. Norw.)			(2.827)			(2.827)
Vb, VI	EG					0
Faröer	FAR					0
Norw egen nördl. 62 ° N, Jan Mayen	NN	965				965
Spitzbergen	NSP					0
Grönland XIV, V, XII	GD					0
Island	IS					0
Grönland XIV, V, XII	GD					0
Südpazifischer Ozean	A					0
Gesamt:		965	2.959	1	0	3.925

Seehecht

Fanggebiet	Zone	Große Hoch-seefischerei	Kleine Hochsee- und Küstenfischerei			Gesamt
			ab 20,0 m	10,0 bis 19,99m	bis 9,99 m	
IIa (EG), IV (alle Zonen) (Nordsee)	EG		5			5
III a, III b, c, d (EG)	EG					0
VI	EG					0
Norw egen nördl. 62 ° N, Jan Mayen	NN	11				11
Gesamt:		11	5	0	0	16

Seeteufel

Fanggebiet	Zone	Große Hoch-seefischerei	Kleine Hochsee- und Küstenfischerei			Gesamt
			ab 20,0 m	10,0 bis 19,99m	bis 9,99 m	
III a EG	EG					0
II a (EG), IV (alle Zonen)	EG		6			6
Vb, VI	EG					0
VII, VIII	EG		203			203
Gesamt:		0	209	0	0	209

Seezunge

Fanggebiet	Zone	Große Hoch-seefischerei	Kleine Hochsee- und Küstenfischerei			Gesamt
			ab 20,0 m	10,0 bis 19,99m	bis 9,99 m	
IIIa; III b, c, d (EG)	EG					0
II (EG), IV (alle Zonen) (Nordsee)	EG		87	32		119
Gesamt:		0	87	32	0	119

Sonstige Fische

Fanggebiet	Zone	Große Hoch-seefischerei	Kleine Hochsee- und Küstenfischerei			Gesamt
			ab 20,0 m	10,0 bis 19,99m	bis 9,99 m	
Andere Arten Norw egen IV	EG					0
II a (EG)	EG					0
III a Süd	EG					0
III a Nord	EG					0
III b, c, d (EG)	EG			341	105	446
IV (alle Zonen)	EG		4			4
V (EG)	EG					0
VI (EG)	EG					0
VI (EG)	A		8			8
VII (EG)	EG					0
VIII (EG)	EG					0
IX (EG)	EG					0
XII (EG)	EG					0
XII, XIV	A					0
Grönland XIV, V, XII	GD					0
Island V	IS					0
Mauretanien	MAU					0
Marokko	MAR					0
NAFO außerh. nationaler Gew ässer	NF					0
Norw egen nördl. 62 ° N, Jan Mayen	NN					0
Spitzbergen	NSP					0
südpazifischer Ozean	A					0
Gesamt		0	12	341	105	458

Sprotte

Fanggebiet	Zone	Große Hoch-seefischerei	Kleine Hochsee- und Küstenfischerei			Gesamt
			ab 20,0 m	10,0 bis 19,99m	bis 9,99 m	
III AN	EG					0
III b, c, d (Ostsee)	EG		6.872	571		7.443
VII d, e	EG					0
IIa (EG) , IV (EG) (Nordsee)	EG					0
Gesamt:		0	6.872	571	0	7.443

Steinbutt

Fanggebiet	Zone	Große Hoch-seefischerei	Kleine Hochsee- und Küstenfischerei			Gesamt
			ab 20,0 m	10,0 bis 19,99m	bis 9,99 m	
III	EG		3	2		5
IV (alle Zonen)	EG		25			25
VI, VII	EG					0
Gesamt:		0	28	2	0	30

Stint

Fanggebiet	Zone	Große Hoch-seefischerei	Kleine Hochsee- und Küstenfischerei			Gesamt
			ab 20,0 m	10,0 bis 19,99m	bis 9,99 m	
II a (EG), IIIa, IV (alle Zonen)	EG					0
III b, c, d (Ostsee)	EG					0
Gesamt		0	0	0	0	0

Taschenkrebs

Fanggebiet	Zone	Große Hoch-seefischerei	Kleine Hochsee- und Küstenfischerei			Gesamt
			ab 20,0 m	10,0 bis 19,99m	bis 9,99 m	
IIIa; III b, c, d (Ostsee)	EG					0
II a (EG), IV (alle Zonen)(Nordsee)	EG		5	4		9
V, VI, VII	EG					0
Gesamt		0	5	4	0	9

Tintenfisch

Fanggebiet	Zone	Große Hoch-seefischerei	Kleine Hochsee- und Küstenfischerei			Gesamt
			ab 20,0 m	10,0 bis 19,99m	bis 9,99 m	
II a (EG), III, IV (alle Zonen)(Nordsee)	EG		1			1
Gesamt		0	1	0	0	1

Thunartige Fische

Fanggebiet	Zone	Große Hoch-seefischerei	Kleine Hochsee- und Küstenfischerei			Gesamt
			ab 20,0 m	10,0 bis 19,99m	bis 9,99 m	
Mauretanien	MAU					0
Gesamt		0	0	0	0	0

Wittling

Fanggebiet	Zone	Große Hoch-seefischerei	Kleine Hochsee- und Küstenfischerei			Gesamt
			ab 20,0 m	10,0 bis 19,99m	bis 9,99 m	
III a	EG					0
III b ,c ,d (Ostsee)	EG		15	290		305
II a (EG), IV (alle Zonen)	EG		9			9
(dav. Norw .)			(6)			(6)
Faröer	FAR					0
Vb, VI	EG					0
XII, XIV	A					0
Gesamt:		0	24	290	0	314

Zusammenfassung:

Fanggebiet	Zone	Große Hoch-seefischerei	Kleine Hochsee- und Küstenfischerei			Gesamt
			ab 20,0 m	10,0 bis 19,99m	bis 9,99 m	
EG-Meer einschl. Norw . IV	EG	20.381	17.011	6.902	1.309	45.603
Außerhalb nationaler Zonen	A	1.736	0	0	0	1.735
Gew ässer der Faröer	FAR	0	0	0	0	0
NAFO außerh. nationaler Gew ässer	NF-A	0	0	0	0	0
Gew ässer Grönland NAFO-1	NFGD	0	0	0	0	0
Grönländische Gew ässer	GD	993	1	0	0	994
Isländische Gew ässer	IS	0	0	0	0	0
Gew ässer Norw egens nördl. 62°	NN	2.689	0	0	0	2.689
Gew ässer Norw egen Spitzbergen	NSP	4.063	0	0	0	4.063
Gew ässer Mauretaniens	MAU	3.842	0	0	0	3.842
Gew ässer Marokkos	MAR	0	0	0	0	0
Gesamt:		33.704	17.012	6.902	1.309	58.927

Übersicht über Quoten und deren Ausnutzung 2012

Gesamtquoten sind Deutschlandquoten; die Trennung von Hochsee und Kutter erfolgt automatisch - außer bei allgemeinen Quoten ist der Eintrag der HochseeFE in die Tabelle "Quoten" maßgeblich, d.h. gibt es dort noch keinen Eintrag, erscheint die Quote automatisch unter Kutter (Gesamt minus Hochsee ist gleich Kutter)

I. Quoten im EU-Meer, IV (Norwegen) und außerhalb von Drittlandstaaten

1 Kabeljau (COD) Gebiet	Quoten			Ausnutzung 2012 vorläufig				
	Gesamt	Hochsee	Kutter	Hochsee	Kutter	Gesamt	%	Rest
1 Skagerrak ~ COD/03AN.	76		76		2,4	2,4	3,1	74
2 Kattegat ~ COD/03AS.	2		2					2
3 IV; IIa (EU); der Teil von IIIa, der nicht zum Skagerrak und Kattegat gehört ~ COD/2A3AX4	2.435	2	2.433		542,8	542,8	22,3	1.892
4 davon in IV (NOR) max. EU 19.099 t ~ COD/*04N-					331,6	331,6		
5 Vlb; Vb (EU/international W12*00W); XII und XIV (EU/international) ~ COD/5W6-14	1		1					1
6 VIa; Vb (EU/international Ö12*00W) ~ COD/5BE6A	0		0					0

2 Dorsch (COD) Gebiet	Quoten			Ausnutzung 2012 vorläufig				
	Gesamt	Hochsee	Kutter	Hochsee	Kutter	Gesamt	%	Rest
1 Untergebiete 22-24 ~ COD/3BC+24	5.616		5.616		1.626,7	1.626,7	29,0	3.989
2 Untergebiete 25-32 (EU) ~ COD/3DX32.	5.067		5.067		858,2	858,2	16,9	4.209

3 Schellfisch (HAD) Gebiet	Quoten			Ausnutzung 2012 vorläufig				
	Gesamt	Hochsee	Kutter	Hochsee	Kutter	Gesamt	%	Rest
1 IIIa; Untergebiete 22-32 (EU) ~ HAD/3A/BCD	123		123		0,0	0,0	0,0	123
2 IV; IIa (EU) ~ HAD/2AC4.	984	126	858		64,2	64,2	6,5	920
3 davon in IV (NOR) max. EU 22.433 t ~ HAD/*04N-					58,7	58,7		
4 Vlb, XII und XIV (EU/international) ~ HAD/6B1214 = allgemeine Quote	9							9
5 Vb und VIa (EU/international) ~ HAD/5BC6A. = allgemeine Quote	8							8

4 Seelachs (POK) Gebiet	Quoten			Ausnutzung 2012 vorläufig				
	Gesamt	Hochsee	Kutter	Hochsee	Kutter	Gesamt	%	Rest
1 IIIa und IV; IIa, IIIb, IIIc und Untergebiete 22-32 (EU) ~ POK/2A34.	8.193	57	8.136		3.075,0	3.075,0	37,5	5.118
2 VI; Vb, XII und XIV (EU/international) ~ POK/56-14	391	391	0					391

6 Wittling (WHG) Gebiet	Quoten			Ausnutzung 2012 vorläufig				
	Gesamt	Hochsee	Kutter	Hochsee	Kutter	Gesamt	%	Rest
1 IIIa ~ WHG/03A.								
2 IV; IIa (EU) ~ WHG/2AC4. = allgemeine Quote	319				10,9	10,9	3,4	308
3 davon in IV (NOR) max. EU 10.671 t ~ WHG/*04N-					6,5	6,5		
4 VI; Vb (EU/international), XII und XIV (international) ~ WHG/56-14 = allgemeine Quote	2							2

7 Scholle (PLE) Gebiet	Quoten			Ausnutzung 2012 vorläufig				
	Gesamt	Hochsee	Kutter	Hochsee	Kutter	Gesamt	%	Rest
1 Skagerrak ~ PLE/03AN.	32		32		0,0	0,0	0,0	32
2 Kattegat ~ PLE/03AS.	20		20		0,1	0,1	0,3	20
3 IV; IIa (EU); der Teil von IIIa, der nicht zum Skagerrak/Kattegat gehört ~ PLE/2A3AX4	4.734		4.734		794,4	794,4	16,8	3.940
4 davon in IV (NOR) max. EU 32.500 t ~ PLE/*04N-					0,3	0,3		
5 Untergebiete 22-32 (EU) ~ PLE/3BCD-C	408		408		220,1	220,1	53,9	188

8 Seezunge (SOL)		Quoten			Ausnutzung 2012 vorläufig			
Gebiet	Gesamt	Hochsee	Kutter	Hochsee	Kutter	Gesamt	%	Rest
1 IIIa; Teilgebiete 22-32 (EU) ~ SOL/3A/BCD	30		30		0,2	0,2	0,7	30
2 II und IV (EU) ~ SOL/24-C.	1.027		1.027		139,9	139,9	13,6	887

9 Blauer Wittling (WHB)		Quoten			Ausnutzung 2012 vorläufig			
Gebiet	Gesamt	Hochsee	Kutter	Hochsee	Kutter	Gesamt	%	Rest
1 I, II, III, IV, V, VI, VII, VIIIabde, XII und XIV (EU/international) ~ WHB/1X14	4.863	4.863	0	3.921,0		3.921,0	80,6	942
2 davon max. 68 % in Norwegen und Jan Mayen ~ WHB/NZJM1	3.307	3.307	0					3.307

10 Makrele (MAC)		Quoten			Ausnutzung 2012 vorläufig			
Gebiet	Gesamt	Hochsee	Kutter	Hochsee	Kutter	Gesamt	%	Rest
1 VI, VII, VIIIabde; Vb (EU/international); IIa, XII und XIV (international) ~ MAC/2CX14-	17.787	17.787	0	9.129,6		9.129,6	51,3	8.657
2 davon IVa (EU/NOR) ~ MAC/*4A-EN	6.633	6.633	0					6.633
3 davon IIa (NOR) ~ MAC/*2AN-	675	675	0					675
4 VIIIc, IX und X; CECAF 34.1.1 (EU) ~ MAC/8C3411	1.262	1.262	0					1.262
5 davon VIIIabd ~ MAC/*8ABD.	1.262	1.262	0					1.262
6 IIIa und IV; IIa, IIIbcd (EU) ~ MAC/2A34.	614	567	47					614
7 davon IVa (NOR) ~ MAC/*4AN.								

11 Sprotte (SPR)		Quoten			Ausnutzung 2012 vorläufig			
Gebiet	Gesamt	Hochsee	Kutter	Hochsee	Kutter	Gesamt	%	Rest
1 IIIa ~ SPR/03A.	73		73					73
2 davon max. 5 % Beifänge von Kliesche, Wittling und Schellfisch ~ OTH/*Fußnote	4		4					4
3 Untergebiete 22-32 (EU) ~ SPR/3BCD-C	12.076		12.076	7.883,9	7.883,9	65,3	4.192	
4 VIII und VIIe ~ SPR/7DE.	26	26	0					26
5 IIa und IV (EU) ~ SPR/2AC4-C = allgemeine Quote	2.231							2.231
6 davon max. 2 % Beifänge von Kliesche und Wittling ~ OTH/*2AC4C	33							33

12 Seehecht (HKE)		Quoten			Ausnutzung 2012 vorläufig			
Gebiet	Gesamt	Hochsee	Kutter	Hochsee	Kutter	Gesamt	%	Rest
1 IIa und IV (EU) ~ HKE/2AC4-C	113		113		2,9	2,9	2,5	110
2 IIIa; Teilgebiete 22-32 (EU) ~ HKE/3A/BCD								

13 Seeteufel (ANF)		Quoten			Ausnutzung 2012 vorläufig			
Gebiet	Gesamt	Hochsee	Kutter	Hochsee	Kutter	Gesamt	%	Rest
1 VI; Vb (EU/international); XII und XIV (international) ~ ANF/56-14	193		193					193
2 VII ~ ANF/07.	296		296	202,6	202,6	68,5	93	
3 davon max. 5 % in VIIIabde ~ ANF/*8ABDE	16		16					16
4 IIa und IV (EU) ~ ANF/2AC4-C	349		349	0,8	0,8	0,2	348	
5 davon max. 5 % in VI; Vb (EU/international); XII+XIV (internat.) ~ ANF/*56-14	17		17					17
6 IV (NOR) ~ ANF/04-N.	23		23	6,4	6,4	27,7	17	

14 Lachs (SAL)		Quoten			Ausnutzung 2012 vorläufig			
Gebiet	Gesamt	Hochsee	Kutter	Hochsee	Kutter	Gesamt	%	Rest
1 Untergebiete 22-31 (EU) - Angabe in Stück ~ SAL/3BCD-F	2.826		2.826	445,0	445,0	15,7	2.381	

15 Hering (HER)

Gebiet	Quoten			Ausnutzung 2012 vorläufig				
	Gesamt	Hochsee	Kutter	Hochsee	Kutter	Gesamt	%	Rest
1 IIIa ~ HER/03A.	553		553					553
2 davon max. 50 % in IV (EU) ~ HER/*04-C.	152		152					152
3 Beifänge in Gebiet IIIa ~ HER/03A-BC	51		51					51
4 VIghjk (inkl. Erweiterung gemäß Fußnote) ~ HER/7G-K.	234	234	0					234
5 Beifänge in den Gebieten IV und VIId; IIa (EU) ~ HER/2A47DX	89		89					89
6 Vb, VIb und VIaN-Teilgebiet (EU/international) ~ HER/5B6ANB	2.486	2.486	0					2.486
7 IVc, VIId (außer Blackwater-Bestand) ~ HER/4CXB7D	4.373	4.373	0					4.373
8 davon max. 50 % in IVb ~ HER/*04B.	287		287					287
9 IV nördlich 53° 30'N (EU/NOR) ~ HER/4AB.	41.852	40.563	1.289					41.852
10 davon IVa ~ HER/04A.								
11 davon IVb ~ HER/04B.								
12 davon NOR S62°N max. EU 50.000 t ~ HER/*04N.								
13 I und II (EU/NOR/international) ~ HER/1/2-	3.374	3.374	0					3.374
14 davon NOR N62°N und Jan Mayen max. EU 48.805 t ~ HER/*2AJMN	2.983	3.037	-54					2.983
15 Untergebiete 22-24 - westliche Ostsee ~ HER/3BC+24	11.532		11.532		8.111,3	8.111,3	70,3	3.421
16 Untergebiete 25-27, 28.2, 29 und 32 (EU) - östliche Ostsee ~ HER/3D-R30	957		957		487,2	487,2	50,9	470

16 Bastardmakrele (JAX)

Gebiet	Quoten			Ausnutzung 2012 vorläufig				
	Gesamt	Hochsee	Kutter	Hochsee	Kutter	Gesamt	%	Rest
1 IVb, IVc und VIId (EU) ~ JAX/4BC7D	1.748	1.738	10		0,0	0,0	0,0	1.748
2 davon max. 5 % aus VIId anrechenbar auf JAX/2A-14 ~ JAX/*2A-14	85							85
3 davon max. 5 % Beifänge von BOR, HAD, WHG, MAC ~ OTH/*4BC7D	85							85
4 IIa und IVa (EU); VI, VIIa-c, VIIe-k, VIIIabde; Vb (EU/international); XII+XIV (international) ~ JAX/2A-14	15.965	15.965	0	9.064,3		9.064,3	56,8	6.901
5 davon max. 5 % aus IIa+IVa vorm 30.06. anrechenbar auf JAX/4BC7D ~ JAX/*4BC7D	1.222	1.222						1.222
6 davon max. 5 % in VIId ~ JAX/*07D.	605							605
7 davon max. 5 % Beifänge von BOR, HAD, WHG, MAC ~ OTH/*2A-14	604							604

17 Kaisergranat (NEP)

Gebiet	Quoten			Ausnutzung 2012 vorläufig				
	Gesamt	Hochsee	Kutter	Hochsee	Kutter	Gesamt	%	Rest
1 IIIa; Untergebiete 22-32 (EU) ~ NEP/3A/BCD	13		13		0,1	0,1	0,6	13
2 IIa und IV (EU) ~ NEP/2AC4-C	337		337		45,5	45,5	13,5	292
3 IV (NOR) ~ NEP/04-N.	1		1					1

18 Stintdorsch (NOP)

Gebiet	Quoten			Ausnutzung 2012 vorläufig				
	Gesamt	Hochsee	Kutter	Hochsee	Kutter	Gesamt	%	Rest
1 IIIa; IIa und IV (EU) ~ NOP/2A3A4.	0		0					0

19 Rotbarsch (RED)

Gebiet	Quoten			Ausnutzung 2012 vorläufig				
	Gesamt	Hochsee	Kutter	Hochsee	Kutter	Gesamt	%	Rest
1 V (EU/international); XII und XIV (international) ~ RED/51214D	1.214	1.214	0					1.214
2 V (EU/international); XII und XIV (international) ~ RED/51214S	0		0					0

20 Steinbutt/Glattbutt (T/B)

Gebiet	Quoten			Ausnutzung 2012 vorläufig				
	Gesamt	Hochsee	Kutter	Hochsee	Kutter	Gesamt	%	Rest
1 IIa und IV (EU) ~ T/B/2AC4-C	246		246		45,4	45,4	18,4	201

21 Rochen (SRX)		Quoten			Ausnutzung 2012 vorläufig				
Gebiet		Gesamt	Hochsee	Kutter	Hochsee	Kutter	Gesamt	%	Rest
1	Ila und IV (EU) ~ SRX/2AC4-C	12		12		4,7	4,7	39,4	7
2	Vla, Vlb, Vlla-c und VII e-k (EU) ~ SRX/67AKXD	12		12		0,1	0,1	0,8	12
3	davon max. 5 % in VIId (EU) ~ SRX/*07D.								

22 Kliesche/Flunder (D/F)		Quoten			Ausnutzung 2012 vorläufig				
Gebiet		Gesamt	Hochsee	Kutter	Hochsee	Kutter	Gesamt	%	Rest
1	Ila und IV (EU) ~ D/F/2AC4-C	2.432		2.432		78,5	78,5	3,2	2.353

23 Limande/Rotzunge (L/W)		Quoten			Ausnutzung 2012 vorläufig				
Gebiet		Gesamt	Hochsee	Kutter	Hochsee	Kutter	Gesamt	%	Rest
1	Ila und IV (EU) ~ L/W/2AC4-C	112		112		5,1	5,1	4,6	107

24 Dornhal (DGS)		Quoten			Ausnutzung 2012 vorläufig				
Gebiet		Gesamt	Hochsee	Kutter	Hochsee	Kutter	Gesamt	%	Rest
1	Ila und IV (EU) ~ DGS/2AC4-C	0		0		0,0	0,0	#Fehler	0
2	I, V-VIII, XII und XIV (EU/international) ~ DGS/15X14	0		0					0

25 Butte (LEZ)		Quoten			Ausnutzung 2012 vorläufig				
Gebiet		Gesamt	Hochsee	Kutter	Hochsee	Kutter	Gesamt	%	Rest
1	Ila und IV (EU) ~ LEZ/2AC4-C	5		5		0,4	0,4	8,9	5

26 Schw. Degenfisch (BSF) Belfang		Quoten			Ausnutzung 2012 vorläufig				
Gebiet		Gesamt	Hochsee	Kutter	Hochsee	Kutter	Gesamt	%	Rest
1	I, II, III und IV (EU/international) ~ BSF/1234 = allgemeine Quote	3							3
2	V, VI, VII und XII (EU/international) ~ BSF/56712-	106	94	13					106

27 Goldlachs (ARU)		Quoten			Ausnutzung 2012 vorläufig				
Gebiet		Gesamt	Hochsee	Kutter	Hochsee	Kutter	Gesamt	%	Rest
1	III und IV (EU) ~ ARU/34-C = allgemeine Quote	21	11						21
2	V, VI und VII (EU/international) ~ ARU/567.	899	899	0					899
3	I und II (EU/international) ~ ARU/1/2.	30	30	0					30

28 Lumb (USK)		Quoten			Ausnutzung 2012 vorläufig				
Gebiet		Gesamt	Hochsee	Kutter	Hochsee	Kutter	Gesamt	%	Rest
1	I, II und XIV (EU/international) ~ USK/1214EI = allgemeine Quote	6							6
2	IIIa; EU-Gewässer der Teilgebiete 22-32 ~ USK/3A/BCD	6		6					6
3	IV (EU) ~ USK/04-C. = allgemeine Quote	16				0,0	0,0	0,1	16
4	V, VI und VII (EU/international) ~ USK/567EI. = allgemeine Quote	4							4
5	IV (NOR) ~ USK/04-N. = allgemeine Quote	6				0,9	0,9	15,5	5

29 Grenadierfisch (RNG) Belfang		Quoten			Ausnutzung 2012 vorläufig				
Gebiet		Gesamt	Hochsee	Kutter	Hochsee	Kutter	Gesamt	%	Rest
1	I, II und IV (EU/international) ~ RNG/124 = allgemeine Quote	1							1
2	III (EU/international) ~ RNG/03 = allgemeine Quote	5							5
3	Vb, VI, VII (EU/international) ~ RNG/5B67 = allgemeine Quote	5							5
4	davon max. 8 % in VIII, IX, X, XII und XIV (EU/international) ~ RNG/*8x14-								
5	VIII, IX, X, XII and XIV (EU/international) ~ RNG/8X14 = allgemeine Quote	72	46						72
6	davon max. 8 % in Vb, VI, VII (EU/international) ~ RNG/*5B67-								

30 Blauleng (BLI)		Quoten			Ausnutzung 2012 vorläufig			
Gebiet	Gesamt	Hochsee	Kutter	Hochsee	Kutter	Gesamt	%	Rest
1 II und IV (EU/international) ~ BLI/24- = allgemeine Quote	4							4
2 III (EU/international) ~ BLI/03- = allgemeine Quote	2							2
3 Vb, VI, VII (EU/international) ~ BLI/5B67- = allgemeine Quote	20							20

31 Leng (LIN)		Quoten			Ausnutzung 2012 vorläufig			
Gebiet	Gesamt	Hochsee	Kutter	Hochsee	Kutter	Gesamt	%	Rest
1 I und II (EU/international) ~ LIN/1/2. = allgemeine Quote	8							8
2 IIIa; IIIbcd (EU) ~ LIN/3A/BCD	7		7	0,0	0,0	0,1		7
3 IV (EU) ~ LIN/04-C.	100		100	3,7	3,7	3,7		96
4 V (EU/international) ~ LIN/05EI.	6		6					6
5 VI, VII, VIII, IX, X, XII und XIV (EU/international) ~ LIN/6X14.	67		67	0,2	0,2	0,3		67
6 IV (NOR) ~ LIN/04-N.	42		42	10,6	10,6	25,4		31

32 Tiefseehaie (DWS) Beifang		Quoten			Ausnutzung 2012 vorläufig			
Gebiet	Gesamt	Hochsee	Kutter	Hochsee	Kutter	Gesamt	%	Rest
1 V, VI, VII, VIII und IX (EU/international) ~ DWS/56789- = allgemeine Quote	0							0

33 Heringshai (POR)		Quoten			Ausnutzung 2012 vorläufig			
Gebiet	Gesamt	Hochsee	Kutter	Hochsee	Kutter	Gesamt	%	Rest
1 Gew. Von Französisch-Guayana, Kattgat; Skagerrak, I-X+XII+XIV (EU); CECAF 34.1.1, 34.1.2 und 34.2 (EU) ~ POR/3-1234	0		0					0

34 Gabeldorsch (GFB) Beifang		Quoten			Ausnutzung 2012 vorläufig			
Gebiet	Gesamt	Hochsee	Kutter	Hochsee	Kutter	Gesamt	%	Rest
1 I, II, III und IV (EU/international) ~ GFB/1234- = allgemeine Quote	9							9
2 V, VI und VII (EU/international) ~ GFB/567- = allgemeine Quote	10							10
3 davon max. 8% in VIII und IX (EU/international) ~ GFB/*89-	1							1

35 Schwarzer Heilbutt (GHL)		Quoten			Ausnutzung 2012 vorläufig			
Gebiet	Gesamt	Hochsee	Kutter	Hochsee	Kutter	Gesamt	%	Rest
1 IIa und IV (EU); Vb und VI (EU/international) ~ GHL/2A-C46 = allgemeine Quote	3							3

36 Sandaal (SAN)		Quoten			Ausnutzung 2012 vorläufig			
Gebiet	Gesamt	Hochsee	Kutter	Hochsee	Kutter	Gesamt	%	Rest
1 IIa, IIIa und IV (EU) (außer siehe FN 1) ~ SAN/2A3A4.	256		256					256
2 davon Bewirtschaftungsgebiet 1 ~ SAN/*234_1	256		256					256
3 davon Bewirtschaftungsgebiet 2 ~ SAN/*234_2	0		0					0
4 davon Bewirtschaftungsgebiet 3 ~ SAN/*234_3	0		0					0
5 davon Bewirtschaftungsgebiet 4 ~ SAN/*234_4	0		0					0
6 davon Bewirtschaftungsgebiet 6 ~ SAN/*234_6	0		0					0

37 Tiefseegarnele (PRA)		Quoten			Ausnutzung 2012 vorläufig			
Gebiet	Gesamt	Hochsee	Kutter	Hochsee	Kutter	Gesamt	%	Rest
1 IIa und IV (EU-Gewässer) ~ PRA/2AC4-C								

38 Andere Arten (OTH)		Quoten			Ausnutzung 2012 vorläufig			
Gebiet	Gesamt	Hochsee	Kutter	Hochsee	Kutter	Gesamt	%	Rest
1 IV (NOR) - Einzelquote für DEU ~ OTH/04-N.	282		282	45,3	45,3	16,1		237

II. Quoten in Drittlandgewässern, NAFO, NEAFC und Südpazifik

50 Nordwestatlantik (NAFO)

Gebiet	Quoten			Ausnutzung 2012 vorläufig				
	Gesamt	Hochsee	Kutter	Hochsee	Kutter	Gesamt	%	Rest
1 Kabeljau ~ COD/N3M.	0	0	0					0
2 Schwarzer Heilbutt ~ GHL/N3LMNO	138	138	0					138
3 Rotbarsche ~ RED/N3LN.	0	0	0					0
4 Rotbarsche ~ RED/N3M.	1.369	1.369	0					1.369
5 eingetauschte Menge Tiefseegarnele ~ PRA/N3L.	117	117	0					117

51 Färöer

Gebiet	Quoten			Ausnutzung 2012 vorläufig				
	Gesamt	Hochsee	Kutter	Hochsee	Kutter	Gesamt	%	Rest
1 Kabeljau und Schellfisch ~ C/H/05B-F.	0		0					0
2 Seelachs ~ POK/05B-F.	0		0					0
3 Rotbarsche ~ RED/05B-F.	0		0					0
4 Plattfische ~ FLX/05B-F.	0		0					0
5 Leng und Blauleng ~ B/L/05B-F.	0		0					0
6 Blauer Wittling ~ WHB/2A4AXF	0		0					0
7 Andere Arten ~ OTH/05B-F.	0		0					0

52 Norwegen nördlich 62°N, Jan Mayen

Gebiet	Quoten			Ausnutzung 2012 vorläufig				
	Gesamt	Hochsee	Kutter	Hochsee	Kutter	Gesamt	%	Rest
1 Kabeljau ~ COD/1N2AB.	2.649	2.649	0	1.382,0		1.382,0	52,2	1.267
2 Schellfisch ~ HAD/1N2AB.	282	282	0	300,2		300,2	106,4	-18
3 Seelachs ~ POK/1N2AB.	1.891	1.891	0	965,2		965,2	51,0	926
4 Rotbarsche ~ RED/1N2AB.	766	749	17	23,5		23,5	3,1	743
5 Schwarzer Heilbutt ~ GHL/1N2AB.	25	25	0					25
6 Andere Arten ~ OTH/1N2AB.	122	114	8	17,7		17,7	14,5	104

53 Spitzbergen

Gebiet	Quoten			Ausnutzung 2012 vorläufig				
	Gesamt	Hochsee	Kutter	Hochsee	Kutter	Gesamt	%	Rest
1 Kabeljau ~ COD/1/2B.	4.909	4.909	0	3.969,2		3.969,2	80,9	940
2 zzgl. bis zu max. 19% pro Hol Beifänge von ~ COD/1/2B*BF				604,0		604,0		

54 Grönland XIV, V

Gebiet	Quoten			Ausnutzung 2012 vorläufig				
	Gesamt	Hochsee	Kutter	Hochsee	Kutter	Gesamt	%	Rest
1 Kabeljau ~ COD/N01514	1.637	1.637	0	9,4		9,4	0,6	1.628
2 Rotbarsche (pelagisch) ~ RED/514GRN	3.120	3.120	0	983,4		983,4	31,5	2.137
3 davon pelagischer Anteil ~ RED/514GRNp	1.320	1.320	0					1.320
4 davon NEAFC-Regelungsbereich ~ RED/*51214								
5 davon NEAFC-Box ab 10.05.12 ~ RED/*5-14								
6 davon demersal außerhalb NEAFC-Box durch EU 1.800t ~ RED/*5-14X	1.800	1.800	0	983,2		983,2	54,6	817
7 Schwarzer Heilbutt ~ GHL/514GRN	4.390	4.390	0	239,2		239,2	5,4	4.151

55 Grönland NAFO 1F

Gebiet	Quoten			Ausnutzung 2012 vorläufig				
	Gesamt	Hochsee	Kutter	Hochsee	Kutter	Gesamt	%	Rest
1 Schwarzer Heilbutt ~ GHL/N01GRN	1.850	1.850	0					1.850

56 SPFO Übereinkommensbereich

Gebiet	Quoten			Ausnutzung 2012 vorläufig				
	Gesamt	Hochsee	Kutter	Hochsee	Kutter	Gesamt	%	Rest
1 Chilenische Bastardmakrele ~ CJM/SPRFMO								

57 Island

Gebiet	Quoten			Ausnutzung 2012 vorläufig				
	Gesamt	Hochsee	Kutter	Hochsee	Kutter	Gesamt	%	Rest
1 Rotbarsche ~ RED/05A-IS	0		0					0

III. Quoten für EU oder mehrere Staaten

Gebiet	99 Quoten für EU oder mehrere Staaten			Ausnutzung 2012 vorläufig				
	Quoten Gesamt	Hochsee	Kutter	Hochsee	Kutter	Gesamt	%	Rest
1 Atlantischer Blauer Marlin ~ BUM/ATLANT ~ seit 2011 nur noch für ESP, PRT	0							
2 Atlantischer Heilbutt ~ HAL/N01GRN ~	125							
3 Beifänge ~ XBC/N01GRN ~	2.300			2,4		2,4	0,1	
4 Eberfische ~ BOR/678- ~ seit 2012 nur noch für DNK, IRL, GBR	0							
5 Gelbschwanzflunder ~ YEL/N3LNO. ~ nur Beifang innerhalb Art. 4 II VO (EG) 1386/2007	0							
6 Kabeljau ~ COD/N2J3KL ~ nur Beifang innerhalb Art. 4 II VO (EG) 1386/2007	0							
7 Kabeljau ~ COD/N3NO. ~ nur Beifang innerhalb Art. 4 II VO (EG) 1386/2007	0							
8 Lodde ~ CAP/02B. ~	0							
9 Lodde ~ CAP/N3NO. ~ nur Beifang innerhalb Art. 4 II VO (EG) 1386/2007	0							
10 Lodde ~ CAP/514GRN ~ vor dem 30.04.2012 zu fangen	48.399							
11 Nördlicher Kurzflossen-Kalmar ~ SQI/N34. ~ für CAN und alle MS außer EST, LVA, LTU, POL/1.7.-31.12.	29.458							
12 Rauhe Scharbe ~ PLA/N3LNO. ~ nur Beifang innerhalb Art. 4 II VO (EG) 1386/2007	0							
13 Rauhe Scharbe ~ PLA/N3M. ~ nur Beifang innerhalb Art. 4 II VO (EG) 1386/2007	0							
14 Roter Thun ~ BFT/AE045WM ~ nur Beifang, für MS außer CYP, GRC, ESP, FRA, ITA, MTA, PRT	27							
15 Rotbarsche ~ RED/1/2INT ~ für NEAFC-Vertragsparteien	7.500							
16 Rotzunge ~ WIT/N2J3KL ~ nur Beifang innerhalb Art. 4 II VO (EG) 1386/2007	0							
17 Rotzunge ~ WIT/N3NO. ~ nur Beifang innerhalb Art. 4 II VO (EG) 1386/2007	0							
18 Schwertfisch ~ SWO/AN05N ~ für alle MS außer ESP, PRT	146							
19 Schwertfisch ~ SWO/F7120S ~	3.170							
20 Südlicher Blauflossen-Thun ~ SBF/F41-81 ~ nur Beifang	10							
21 Tiefseegamele ~ PRA/N3L.-EU ~ seit 2012 nur noch EST, LVA, LTU, POL, ESP, PRT	0							

UNVERBINDLICH

Ausnutzungsstand der Importkontingente für Fischereierzeugnisse in der Bundesrepublik Deutschland

2 0 1 2

Ausnutzungsstand per:
01.03.2012

		Zoll %	Kontingent t	EU: noch verfügbare Menge t
GATT-Kontingente				
VO (EG) Nr. 32/2000 [VO (EG) Nr.1808/95]				
09.0006	Heringe (einschl.Lappen) fr. o. gefr.(1) 16.06.11 - 14.02.12	0	34.000	3.259
09.0007	Kabeljau (2), ges., getr. 01.01.12 - 31.12.12	0	25.000	19.995
09.0009	Nordamerikanische Seehechte, fr. o. gefr. (3) 01.01.12 - 31.12.12	8	2.000	494
GATT-Kontingente				
VO (EG) Nr. 32/2000 [VO (EG) Nr.345/96]				
09.0045	Fische der Gattung Coregonus, gefr. 01.01.12 - 31.12.12	5,5	1.000	812
09.0046	Krebstiere, m. Dill geg., gefr. 01.01.12 - 31.12.12	0	3.000	2.867
09.0047	Garnelen der Art Pandalus b., o.Schale, gefr. 01.01.12 - 31.12.12	0	500	erschöpft 04.01.12
09.0048	Fischfilet d.Art Allocyttus spp., Pseudoc.,gefr. 01.01.12 - 31.12.12	0	200	erschöpft 04.01.12

1) Unter Einhaltung der Referenzpreise

2) Gadus morhua, ogac, Boreogadus saida

3) Merluccius bilinearis

4) Gadus morhua

5) Gadus morhua, ogac, macrocephalus, Boreogadus saida

6) Gadus ogac, macrocephalus, Boreogadus saida

		Zoll %	Kontingent t	EU: noch verfügbare Menge t
Gemeinschaftskontingente				
VO (EG) Nr. 2471/1999 [VO (EG) Nr. 669/97]				
Ursprung Faröer				
01.01.12 - 31.12.12				
09.0671	Forellen auch Filets, lbd, fr., gefr.	0	700	700
09.0675	Lachse, Forellen, zubereitet	0	400	400
09.0679	Krebse-, Weichtiere, zubereitet	0	4.000	4.000
09.0681	Seefische (Kab., Köh., Seehecht, AP, Pol. u.a.) gz. o. fein zerkl., zub.	0	1.200	1.200
Gemeinschaftskontingente				
VO (EG) Nr. 54/2009 v.21.01.09 Amtsbl.L17 v.22.01.09				
Ursprung Faröer				
01.01.12 - 31.12.12				
09.0672	Köhler, gesalzen u. getrocknet	0	750	702
09.0674	Gemeine Wellhornschnecke	0	1.200	1.200
09.0676	Krabben der Art Geryon affinis	0	750	750
zur Änderung der VO (EG) Nr. 992/95 des Rates in Bezug auf die Zollkontingente der Union für einige Agrar- u. Fischereierzeugnisse				
Ursprung Norwegen				
01.01.12- 31.12.12				
09.0701	Fischöl	8,5	1.000	969
01.05.11- 30.04.12				
09.0702	Salmoniden	0	3.158	3.147
01.04.12- 31.12.12				
09.0703	Klippfisch	0	13.250	13.250
Gemeinschaftskontingent				
VO (EG) Nr. 3061/95; VO (EG) Nr. 1920/2004 [VO (EG) Nr. 992/1995]				
Ursprung Thailand				
01.01.12 - 31.12.12				
09.0704	Fisch, zubereitet		1.816	erschöpft 04.01.12
Ursprung alle				
01.01.12 - 31.12.12				
09.0705	Fisch, zubereitet		742	erschöpft 04.01.12
Ursprung Thailand				
01.01.12 - 31.12.12				
09.0706	Fisch, zubereitet		1.410	1.410
Ursprung alle				
01.01.12 - 31.12.12				
09.0707	Fisch, zubereitet		865	865

		Zoll %	Kontingent t	EU: noch verfügbare Menge t
zur Änderung der VO (EG) Nr. 992/95 des Rates in Bezug auf die Zollkontingente der Union für einige Agrar- u. Fischereierzeugnisse				
Ursprung Norwegen				
01.05.11 - 30.04.12				
09.0710	Heringe, frisch	0	76.333	74.977
01.01.12 - 31.12.12				
09.0711	Fische zuber., Sardinellen u. Sprotten ausgen., ger. Köhler u. Heringe	4,4 / 10 4,4 / 10	400	398
01.05.11 - 30.04.12				
09.0712	Makrelen	0	66.333	60.580
09.0713	Fische, gefroren	0	3.474	1.966
09.0714	Filets von Heringen, gefroren	0	109.701	98.922

	Zoll %	Kontingent t	EU: noch verfügbare Menge t		
Zusatzprotokoll z. Abk. zw. Norwegen u. Wirtschaftsgemeinschaft					
Ursprung Norwegen					
01.01.12 - 31.12.12					
09.0715		Forellen, fr. o. gefr.	0	500	erschöpft 22.02.12
09.0716		Lachs, fr.	0	6.100	erschöpft 07.01.12
09.0717		Paz., Atl. Lachs, gefr.	0	580	27
09.0718		Lachsfilet, fr., o. gefr.	0	610	erschöpft 07.01.12
09.0719		Salmoniden, and. fr. o. gefr.	0	670	670
09.0720		Leng, fr.	0	370	318
09.0721		Plattfische u. and. Seefische, fr.	0	250	erschöpft 18.02.12
09.0722		Fischfleisch v. Kabeljau, Köhler, Schellfisch u.a. Seefischen (ausg. Makrelen), gefr.	0	500	306
09.0723		Heringe, fr. o. gefr. (16.06.11 bis 14.02.12)	0	800	erschöpft 09.08.11
09.0724		Makrelen, fr. (16.06.11 bis 14.02.12)	0	260	erschöpft 13.07.11
09.0725		Makrelen, fr. (16.06.11 bis 14.02.12)	0	30.600	28.977
09.0726		Rotbarsche, fr. o. gefr.	0	130	32
09.0727		Filet v. and. Süßwasserfischen, fr. o. gefr.	0	110	110
09.0728		Filet v. Köhler u. Rotbarsch, fr.	0	180	150
09.0729		Heringslappen, fr. (01.01.12 bis 31.12.12)	0	130	erschöpft 30.01.12
09.0730		Filet v. Kabeljau, Boreog. s., Köhler, Schell- fisch, Seehechten, Schollen, Rotbarsch, Seeteufel u.a. Seefische, gefr.	0	9.000	5.163
09.0731		Fischleber, -rogen, -milch, ges., getr.	0	1.900	1.888
09.0732		Lachs, geräuchert	0	450	383
09.0733		Heringe, Heilbutte, Makrelen, Forellen, Aale, and. Fische, geräuchert	0	140	123
09.0734		Fische, and., nur gesalzen	0	250	37
09.0735		Heringe, gesalzen	0	1.440	1.205
09.0736		Garnelen (Pandalidae), Kaisergranat, gefr.	0	950	937
09.0737		Garnelen (Pandalidae), nicht gefr.	0	800	682
09.0738		Garnelen (Pandalidae), Kaisergranat, nicht gefr.	0	900	886
09.0739		Lachse, gz. o. Stücke, zubereitet	0	170	164
09.0740		Heringe, gz. o. Stücke, zubereitet	0	3.000	erschöpft 04.01.12
09.0741		Sardinen, Sprotten, gz. o. Stücke, zubereitet	0	180	180
09.0742		Makrelen, gz. o. Stücke, zubereitet	0	130	130
09.0743		Kabeljau, Köhler, Seehecht, AP, Pollack, and. Fische, gz. o. Stücke und and. Fische, zerkleinert, zubereitet	0	5.500	5.448
09.0744		Lachsfleisch, zubereitet	0	300	297
09.0745		Garnelen, zubereitet, geschält gefroren	0	8.000	7.428
09.0746		Garnelen and. als gefr. u. geschält	0	1.000	946
09.0747		Mehl, Pellets v. Fisch-, Krebs- u. Weichtieren	0	28.000	28.000
09.0748		Krabben, zubereitet	0	50	9
09.0749 (01.05.11-30.04.12)		Garnelen	0	11.053	9.814
09.0750 (01.05.11-30.04.12)		Heringe, zubereitet	0	7.000	erschöpft 02.11.11
09.0752 (01.01.12-31.12.12)		Heringe	0	44.000	42.916
09.0756 (01.01.12-31.12.12)		Filets; Lappen von Heringen	0	67.000	56.626
09.0758 (01.01.12-31.12.12)		Garnelen, geschält und gefroren	0	2.500	1.912

		Zoll %	Kontingent t	EU: noch verfügbare Menge t
Gemeinschaftskontingente				
Zusatzprotokoll z. Abk. zw. Island u. Wirtschaftsgemeinschaft				
VO (EG) Nr. 1921/2004 [VO (EG) Nr. 499/1996]				
Ursprung Island				
01.01.12 - 31.12.12				
09.0792 (01.01.12-31.12.12)	Heringe	0	950	950
09.0793	Lachs, Filet, fr. u. Lachsfilet, gefr.	0	50	49
09.0794	Plattfische, Seefische, Filets v. Süßwasser- u. Seefischen, Fleisch v. Süßwasser- u. Seefischen, fr. o. gefr.	0	250	erschöpft 17.01.12
09.0795	Heringe, gesalzen	0	1.750	1.750
09.0796	Kaisergranat, gefr.	0	50	46
09.0797	Heringe, zuber. o. haltb. gem.	0	2.400	1.981
09.0798	And. Fische u. Fischfleisch, ausg. Heringe, u. Makrelen, zuber. o. haltb. gem.	0	50	erschöpft 13.01.12
VO (EG) Nr. 185/2011 v.25.02.11 [VO (EG) Nr. 499/1996]				
Ursprung Island				
01.05.11 - 30.04.12				
09.0810	Kaisergranat	0	1.525	174
09.0811	Filets v. Rotbarsch	0	1.917	796
09.0812	Heringe	0	2.850	2.138
VO (EG) Nr. 1337/2007(Abl.L298S.6) [VO (EG) Nr. 992/1995]				
Ursprung Norwegen				
01.01.12 - 31.12.12				
09.0850	Makrelen	0	3.100	3.100
09.0851	Heringe, gefr.	0	600	600
09.0852	Filets v. Heringen	0	200	200
09.0853	And. Fische, gefr.	0	734	734
09.0854	And.Salmoniden	0	667	667
09.0856	Garnelen	0	10.000	
09.0857	Makrelen(16.06.10-14.02.11)	0	30.500	30.500
Gemeinschaftskontingent Sardinien, haltb. gem.				
VO (EG) 1981/94 u. Änd.VO (EG) 650/98				
01.01.12 - 31.12.12				
Ursprung Tunesien				
09.1201		0	100	43
VO (EG) Nr. 2088/2004				
01.01.12 - 31.12.12				
Ursprung Kroatien				
09.1581	Forellen	0	30	29
09.1582	Karpfen	0	210	77
09.1583	Seebrassen	0	35	35
09.1584	Meerbarsche	0	650	437
09.1585	Sardinien	6	180	180
09.1586	Sardellen	0	40	40
09.1587	Fische zuber. od. haltbar gemacht	0	1.550	1.463

		Zoll	Kontingent	EU: noch verfügbare Menge
		%	t	t
VO (EG) Nr. 354/2011 v.12.04.2011				
01.01.12 - 31.12.12				
Ursprung Bosnien und Herzegowina				
09.1594	Forellen	0	60	5
09.1595	Karpfen	0	130	130
09.1596	Seebrassen	0	30	30
09.1597	Meerbarsche	0	30	30
09.1598	Sardinen	6	50	50
09.1599	Sardellen	12,5	50	50

		Zoll %	Kontingent t	EU: noch verfügbare Menge t
Gemeinschaftskontingente				
VO (EG) Nr. 824/2007				
01.01.12 - 31.12.12				
09.2759	Kabeljau fr., gek. oder gefr., zur Verarbeitung	0	80.000	70.934
09.2760	Seehecht gefr., zur Verarbeitung	0	15.000	13.150
09.2761	Filets und Fleisch vom Blauen Grenadier gefr, zur Verarbeitung	0	20.000	16.924
09.2762	Langusten gefr., zur Verarbeitung	6	750	750
09.2765	Kabeljau, nur ges. ^{1) *)}	0	5.000	4.651
09.2766	Südlicher Wittling, Filets und Fleisch, gefr., zur Verarbeitung	0	2.000	2.000
09.2770	Sardellen, ges. zur Verarbeitung	0	5.000	4.133
09.2772	Surimi, gefr., zur Verarbeitung	0	55.000	487.672
09.2774	Filets v. Seehecht, gefr., zur Verarbeitung	4	12.000	8.030
09.2776	Filets und Fleisch von Kabeljau, gefr., zur Verarbeitung	0	20.000	11.315
09.2777	Paz.Pollack, gefr., mit Erlaubnisschein	0	10.000	9.828
09.2778	Filets von Plattfischen, anderes Fischfleisch, gefr., zur Verarbeitung	0	10.000	8.535
09.2785	Kalmare, Rümpfe, gefr. *)	0	45.000	43.910
09.2786	Kalmare u Illex-A., gz.o Fangarme u Flossen, gefr.*)	0	1.500	1.415
09.2788	Heringe ganz über 140 g/St oder Lappen über 80 g/St *) 01.10.11 - 31	0	20.000	20.000
09.2790	Filets (Loins) v. Thunfischen u. echtem Bonito *)	6	15.000	4.712
09.2792	Heringe, mit Kräutern und/oder Essig zubereitet *)	6	10.000	9.355
09.2794	Garnelen (Pandalus borealis), gekocht u. geschält, *)	6	20.000	14.155
	*) zur Verarbeitung bestimmt			
VO (EG) Nr. 2563/00				
01.01.12 - 31.12.12				
Ursprung Albanien, Bosnien und Herzegowina, Kroatien, Mazedonien, Montenegro, BR Jugoslawien einschl. Kosovo				
09.1561	Sardellen, zuber	12,5	60	60
09.1571	Forellen*) Salmo tr., Oncorhyn. spp.	0	50	50
09.1573	Karpfen*)	0	110	110
09.1575	Seebrassen*) Dentex dentex u Pagellus Arten	0	75	75
09.1577	Meerbarsche*) Dicentrarchus labrax	0	60	60
gem. VO (EG) Nr. 407/2008 v. 07.05.2008				
Amtsblatt L 122 v. 08.05.08				
01.01.12 - 31.12.12				
09.1579	Sardinen	6	70	70
	*) lbd, fr, gek, gefr, getr. ges o in Salzlake, ger, Fil. u. Fl., Mehl u. Pellets			
VO (EG) Nr. 1916/2006				
01.01.12 - 31.12.12				
Ursprung Albanien				
09.1500	Forellen*)	0	50	50
09.1501	Karpfen*)	0	20	20
09.1502	Seebrassen*)	0	20	20
09.1503	Meerbarsche*)	0	20	20
09.1504	Sardinen, zubereitet oder haltbar gemacht	6	100	92
09.1505	Sardellen, zubereitet oder haltbar gemacht	0	1.000	878
	*) lbd, fr, gek, gefr, getr. ges o in Salzlake, ger, Fil. u. Fl., Mehl u. Pellets			

		Zoll %	Kontingent t	EU: noch verfügbare t
VO (EG) Nr. 497/2008				
01.01.12 - 31.12.12				
Ursprung Montenegro				
09.1516	Forellen*)	0	20	20
09.1518	Karpfen*)	0	10	10
09.1520	Seebrassen*)	0	20	20
09.1522	Meerbarsche*)	0	20	20
09.1524	Sardinen, zubereitet oder haltbar gemacht	6	200	200
09.1525	Sardellen, zubereitet oder haltbar gemacht	12,5	200	200
*) lbd, fr, gek, gefr, getr. ges o in Salzlake, ger, Filets u. Fleisch, Mehl u. Pellets				
VO (EG) Nr. 497/2008 v.14.08.2008				
zur Abweichung von der VO(EWG) Nr. 2454/93 in Bezug auf die Bestimmung des Begriffs				
"Ursprungserzeugnisse" im Rahmen des Schemas allgemeiner Zollpräferenzen zur Berücksichtigung				
der besonderen Lage von Kap Verde bei bestimmten in die EG ausgeführten Fischereierzeugnissen				
01.01.12 - 31.12.12				
Ursprung Kap Verde				
09.1647	Makrele(Sc.Colias, Sc.Jap., Sc.Scombrus), Filets, zuber.od.haltb.gem.	0	2.500	2.500
09.1648	Unechter Bonito od. Fregattmakrele(Auxis thazard, Auxis Rochei), Filets, zubereitet oder haltbar gemacht	0	875	875
09.1649	Gelbflossenthun, Echter Bonito(Tunnus Albacares, Katsuwonus Pelamis), Filets, zubereitet oder haltbar gemacht	0	211	211
Entscheidung über eine vorübergehende Ausnahmeregelung (EG) Nr. 1528/2007				
von den Ursprungsregeln des Anhangs II				
01.01.12 - 31.12.12				
Ursprung Seychellen				
09.1666	Haltbar gemachter Thunfisch(1)	0	3.000	3.000
Ursprung Kenia				
09.1667	Loins genannte Thunfischfilets	0	2.000	2.000
Ursprung Mauritius				
09.1668	Haltbar gemachter Thunfisch(1)	0	3.000	3.000
09.1669	Thunfischfilets	0	600	600
(1)in jeglicher Verpackungsform, wobei die Ware im Sinne der HS-Position 1604 als haltbar gemacht zu betrachten ist.				

		Zoll %	Kontingent t	EU: noch verfügbare Menge t
Beschluss der Kom. über eine Ausnahme von den Ursprungsregeln im Beschluss 2001/822/EG des Rates für aus St.Pierre u. Miquelon eingeführte Fischereierzeugnisse				
01.01.12-31.12.12				
Ursprung Saint-Pierre und Miquelon				
09.1623	Hummer	0	225	225
09.1624(01.02.11-31.01.12)	Fischzubereitungen	0	600	600
09.1625(01.02.11-31.01.12)	Miesmuscheln	0	250	250
Durchführungsbeschluss der Kommission v.27.06.2011 hinsichtlich der Verlängerung der vorübergehenden Ausnahmeregelungen von den Ursprungsregeln in Anhang II der VO(EG) Nr. 1528/2007				
01.01.12-31.12.12				
Ursprung Seychellen				
09.1630	Thunfischfilets, Loins	0	600	600
Ursprung alle				
01.01.12 - 31.12.12				
09.1641	Schw.Heilbutt, Hummer, Garnelen	0	2.000	1.979
Beschluss der Kommission über eine vorübergehende Ausnahmeregelung von den Ursprungsregeln in Anhang II der VO (EG) Nr. 1528/2007 des Rates zur Berücksichtigung der besonderen Lage Madagaskars bei haltbar gemachtem Thunfisch und "Loins" genannten Thunfischfilets				
Ursprung Madagaskar				
01.01.12 - 31.12.12				
09.1645	haltbar gemachter Thunfisch	0	2.000	2.000
01.01.12 - 31.12.12				
09.1646	Thunfischfilets, Loins	0	500	500
Verordnung des Rates (EG) Nr. 312/2003 (Abl. L 46/2003 S. 1)				
Ursprung Chile				
01.01.12 - 31.12.12				
09.1934	Seehechte, frisch o. gekühlt	10% Ermäßigung	5.000	4.091
09.1935	Fischfilets getr, ges, geräuchert	10% Ermäßigung	40	40
09.1936	Fische zubereitet	1/3 des Zollsatzes	150	150
VO (EG) Nr. 305/05				
Ursprung Chile				
01.01.12 - 31.12.12				
09.1940	Fische, gefroren	0	725	erschöpft 04.01.12
09.1942	Makrelen	0		
VO (EG) Nr. 1093/2011 v. 28.10.2011				
Ursprung RepKorea				
01.07.11 - 30.06.12				
09.2450	Surimizubereitungen		2.000	1.079

		Zoll %	Kontingent t	EU: noch verfügbare Menge t
zur Änderung der VO (EG) Nr. 499/96 hinsichtlich der Zollkontingente für bestimmte Fische und Fischereierzeugnisse				
01.01.12- 31.12.12				
Ursprung Norwegen				
09.0775	Fischleberöl	0	103	42
09.0776	Fischöl	0	384	384
09.0777	Fischöl	0	5.141	4.436
VO (EG) Nr. 2133/2001 (Abl.L 287 S.12)				
01.01.12 - 31.12.12				
Ursprung Norwegen				
09.0779	Fischfutter (Glucose, Dextrin, Stärke oder Milcherzeugnisse)	0	1.177	1.125
Ursprung Färöer				
09.0689	Fischfutter (Solubles, Glucose, Dextrin, Stärke oder Milcherzeugnisse)	0	20.000	20.000
zur Änderung der VO (EG) Nr. 499/96 hinsichtlich der Zollkontingente für bestimmte Fische und Fischereierzeugnisse				
01.01.12- 31.12.12				
Ursprung Färöer				
09.0690	Weichtiere	0	20	20
Ausnahme Ursprungsregeln gem. Beschluss 2001/822/EG des Rates v.16.10.2009				
01.08.11 - 31.07.12				
Ursprung Grönland				
09.0691	Garnelen der Art Pandalus borealis, zuber. oder haltbar gemacht	0	2.100	2.082
VO (EG) Nr. 660/2002 (Abl.L 102 S.14)				
01.01.12 - 31.12.12				
Ursprung Grönland				
09.0692	Schw. Heilbutt gefroren (ganz, Filets), Garnelen (Pandalidae)	0	10.000	10.000
VO (EG) Nr. 767/2007 (Abl.L 310 S.19)				
01.12.11- 30.11.12				
Ursprung Falklandinseln				
09.1914	Fische, gefroren	0	12.500	11.088
09.1915	Fischfilets, gefroren	0	5.100	5.094
09.1916	Kalmare, Art Loligo Patagonica	0	34.600	34.505
09.1917	Kalmare, Art Illex	0	31.000	30.998
Entscheidung (EG) Nr. 167/2007 (Abl. L 76/2007 S. 32)				
01.04.11-31.03.12				
Ursprung Saint-Pierre und Miquelon				
09.1650	div. Seefischfilets, -fleisch, gefroren; Kabeljau ganz und Filet, gesalzen	0	1.290	1.290

		Zoll %	Kontingent t	EU: noch verfügbare Menge t
VO (EG) Nr. 975/2003 (Abl.L 141 S.1)				
01.07.07- 30.06.08				
Ursprung Thailand				
09.2005	Thunfisch in Dosen	12	13.390	erschöpft 01.07.07
01.07.07- 30.06.08				
Ursprung Philippinen				
09.2006	Thunfisch in Dosen	12	9.270	erschöpft 14.11.07
Ursprung Indonesien				
01.07.07- 30.06.08				
09.2007	Thunfisch in Dosen	12	2.832,5	erschöpft 25.07.07
01.07.07- 30.06.08				
Ursprung andere Drittländer				
09.2008	Thunfisch in Dosen	12	257,5	erschöpft 01.07.07
zur Änderung der VO (EG) Nr. 499/96 hinsichtlich der Zollkontingente für bestimmte Fische und Fischereierzeugnisse				
01.07.11- 30.06.12				
Ursprung Mexiko				
09.1853	Fisch, haltbar gemacht		7.500	7.500
VO (EG) Nr. 875/2004 (Abl.L 162 S.51)				
01.01.12- 31.12.12				
Ursprung Mexiko				
09.1854	Thunfischfilets ("Loins")	6%	6.000	6.000

Entwicklung der Anlandungen von Frischfisch (ohne Krebs- und Weichtiere) in der Bundesrepublik Deutschland (Basis verkaufte Konsumware)

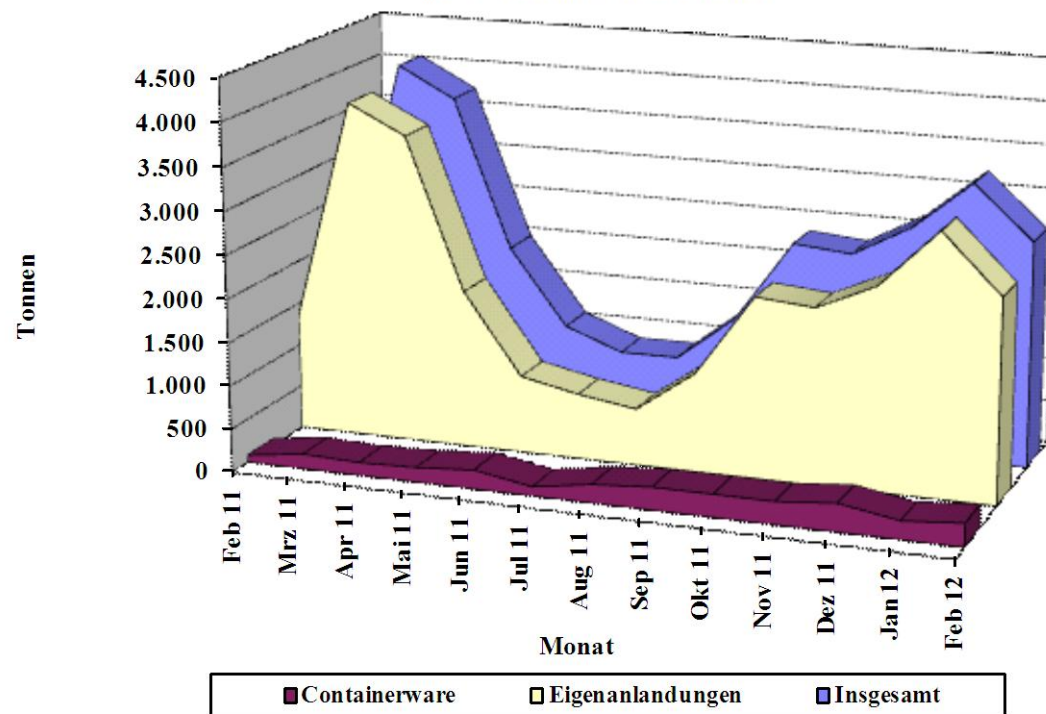

Quelle: BLE

Grafik 2

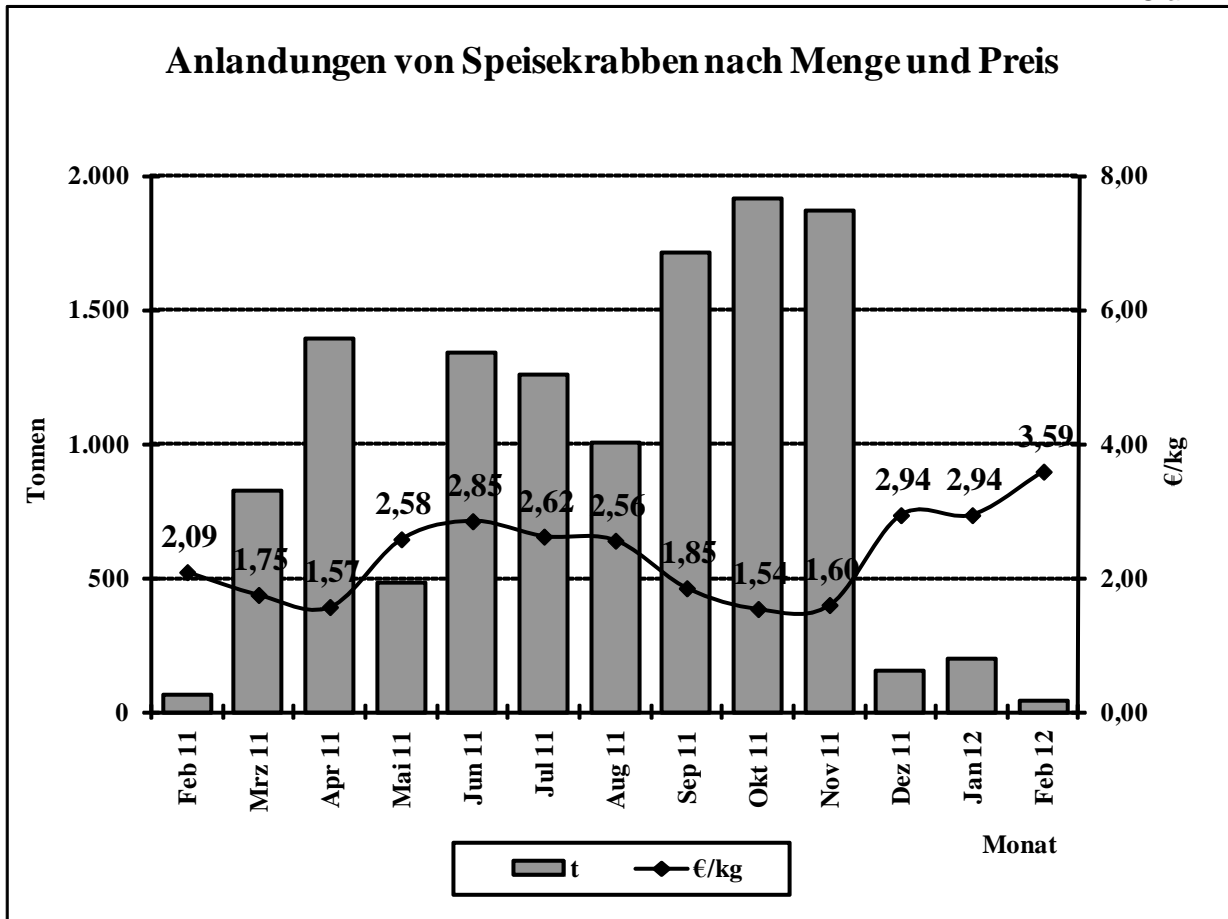

Quelle: BLE

Grafik 3

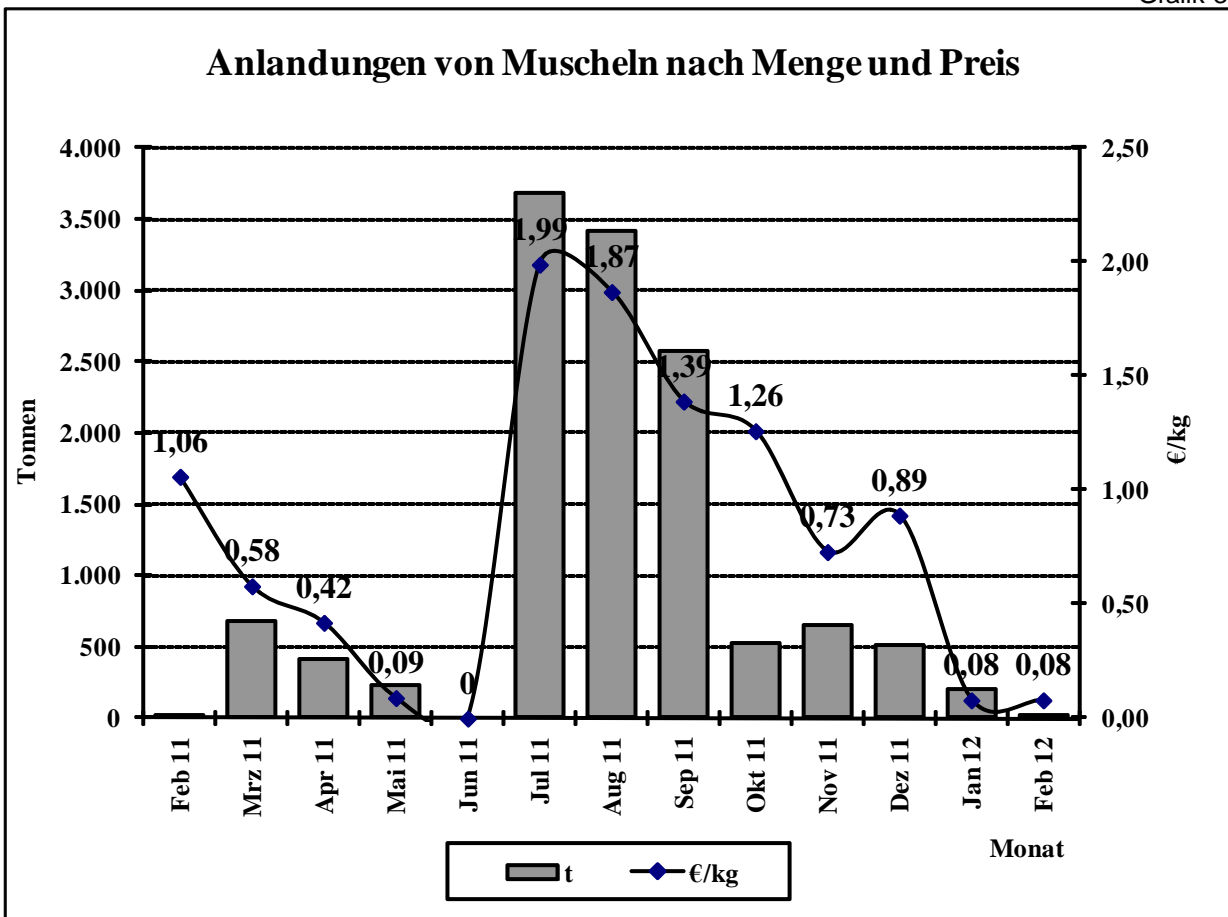

Quelle: BLE

**Preisentwicklung für bestimmte Fischarten (ausländische Anlandungen)
in der Bundesrepublik Deutschland 2011/2012**

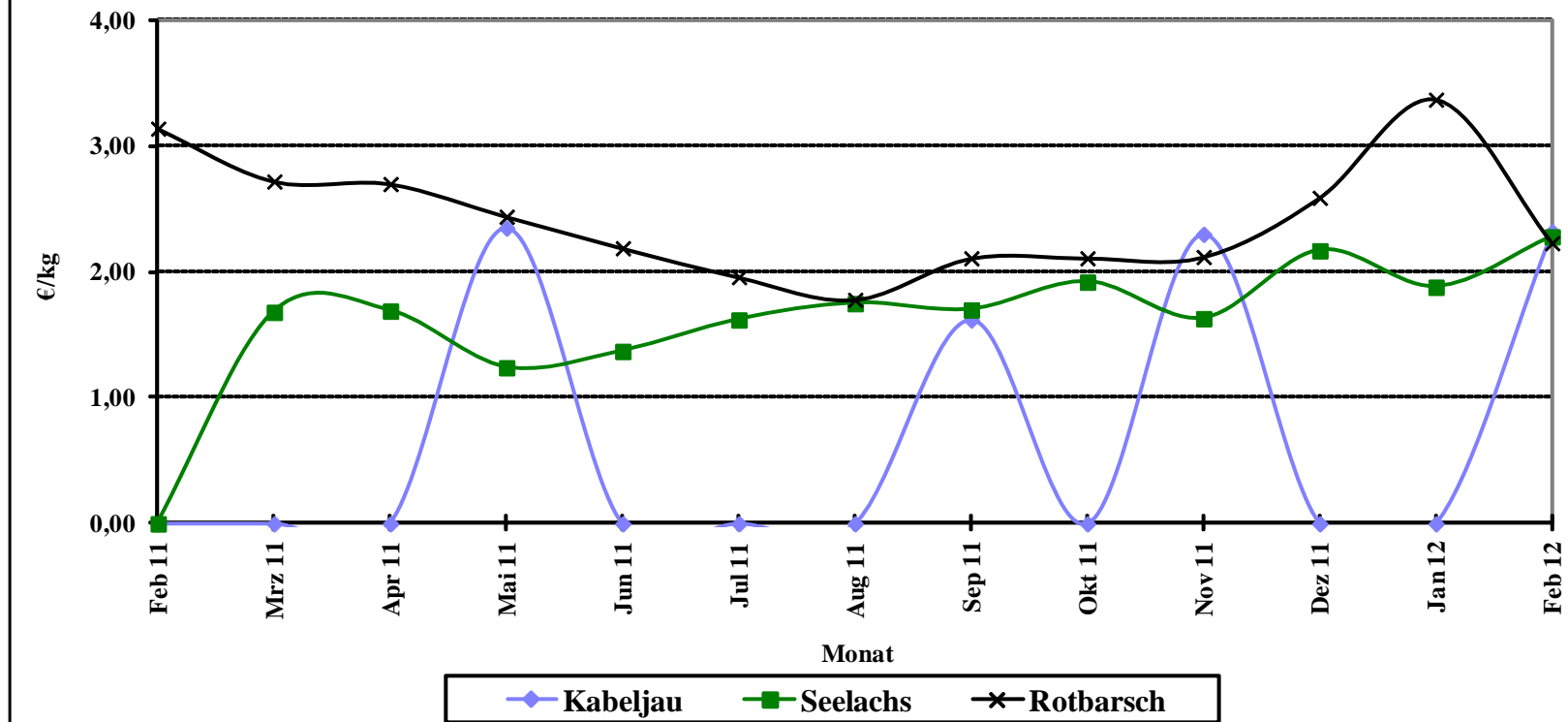

Quelle: Seefischmärkte

Entwicklung der Kabeljaugrößen in den deutschen Anlandungen

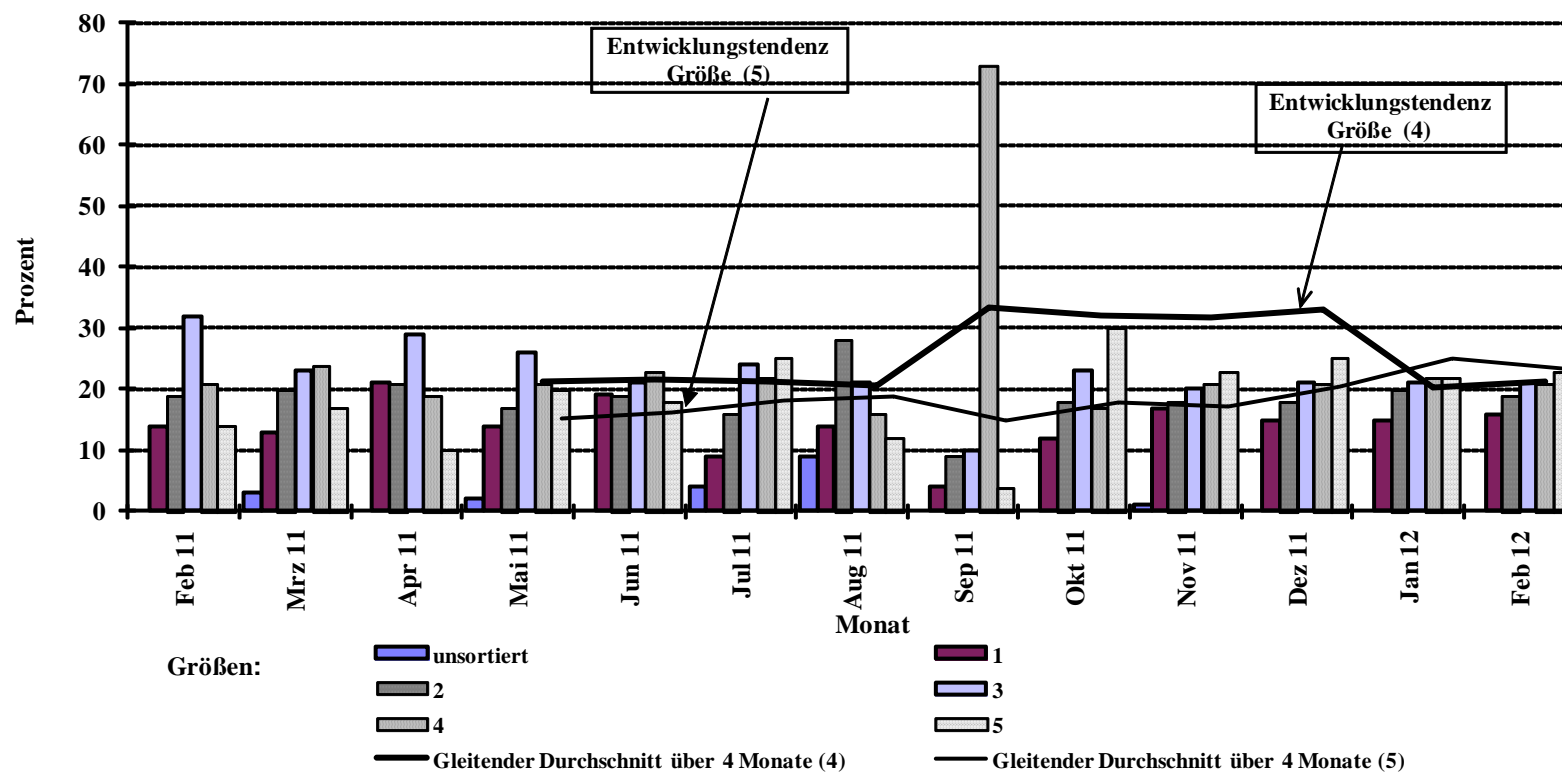

Quelle: BLE

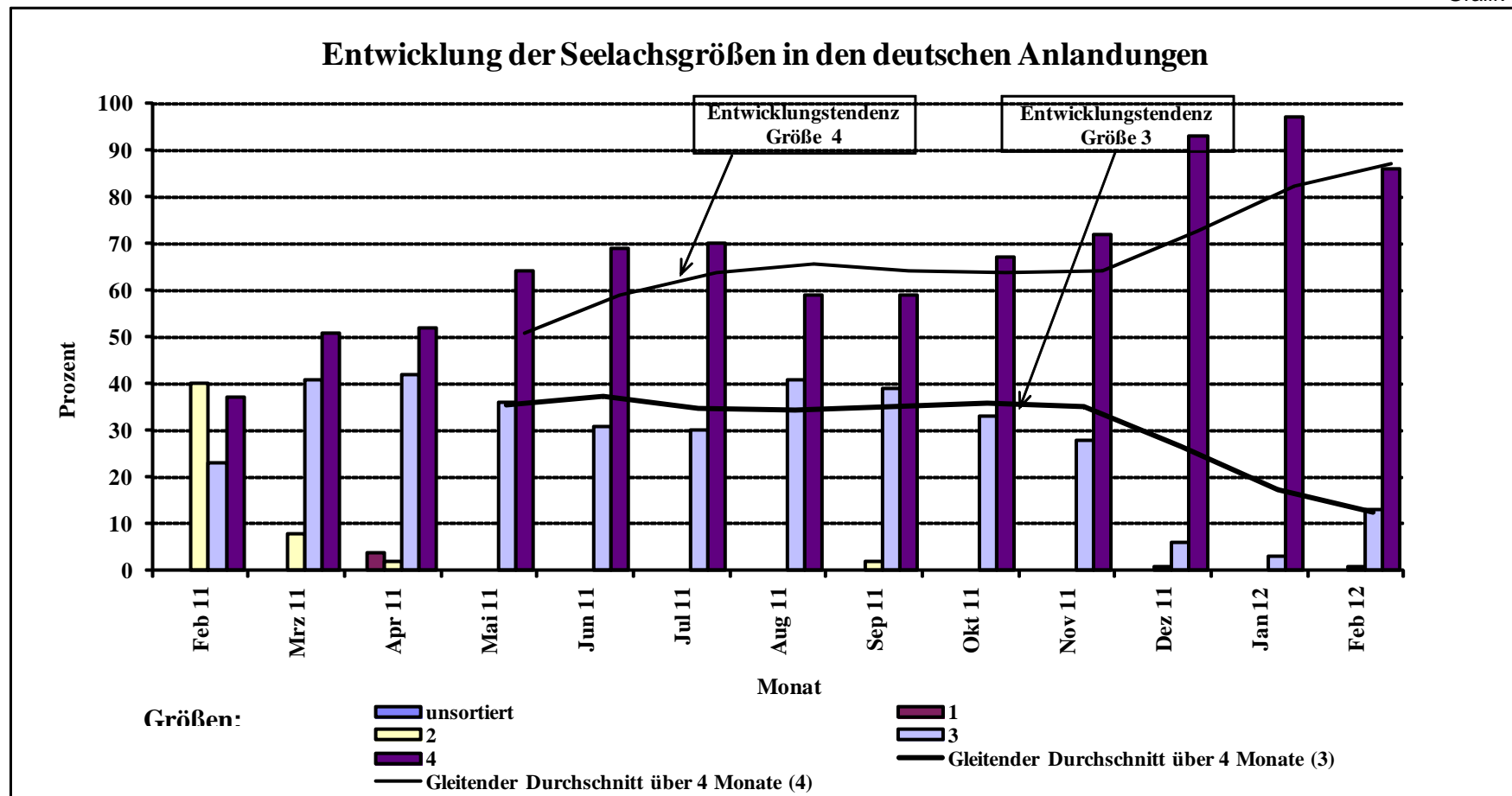

Quelle: BLE

Entwicklung der Dorschgrößen in den deutschen Anlandungen

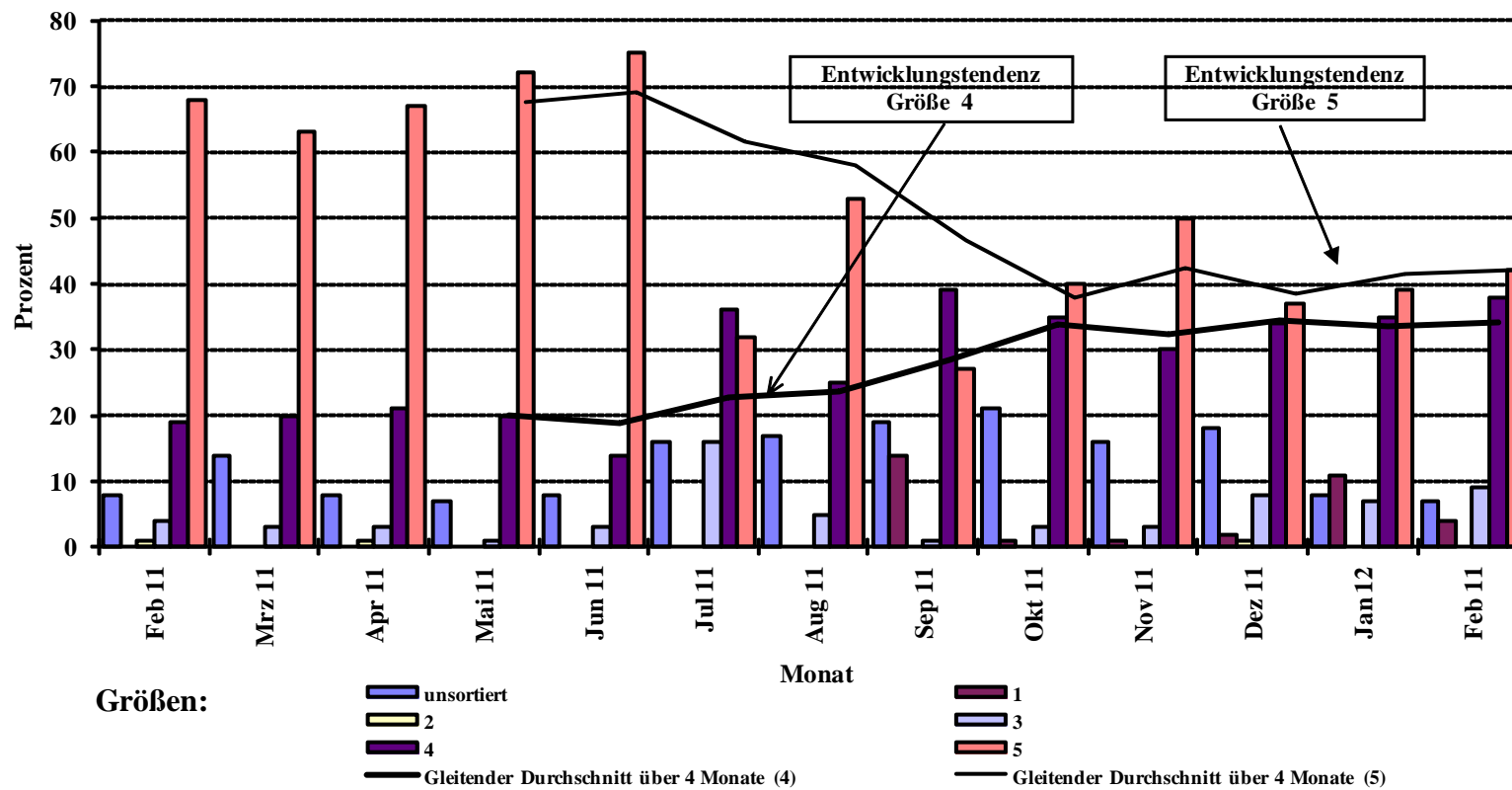

Quelle: BLE

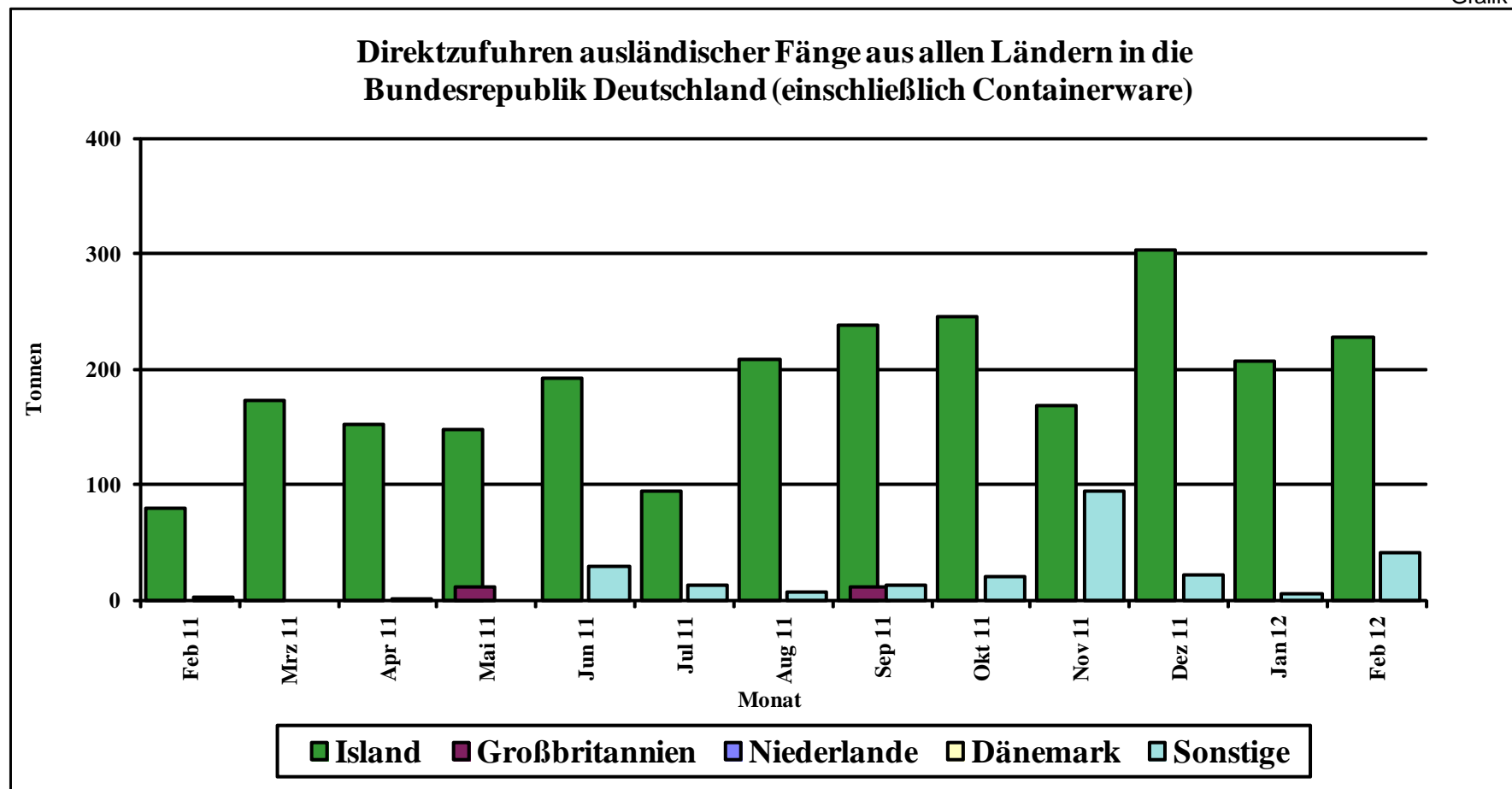

Quelle: BLE

Prozentuale Anteile ausländischer Zufuhren (einschl. Container)

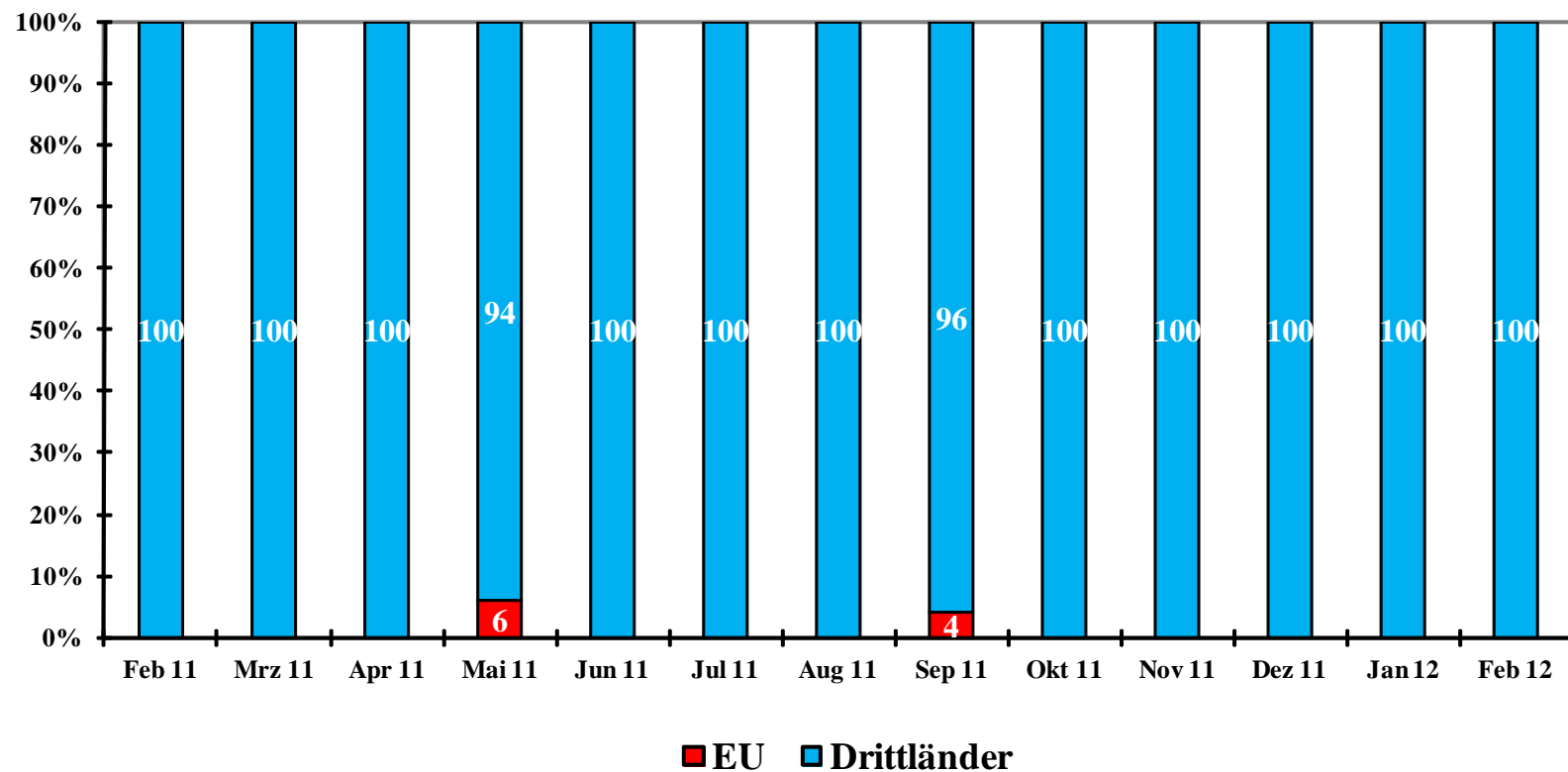

Monat

Quelle: BLE

Grafik 10

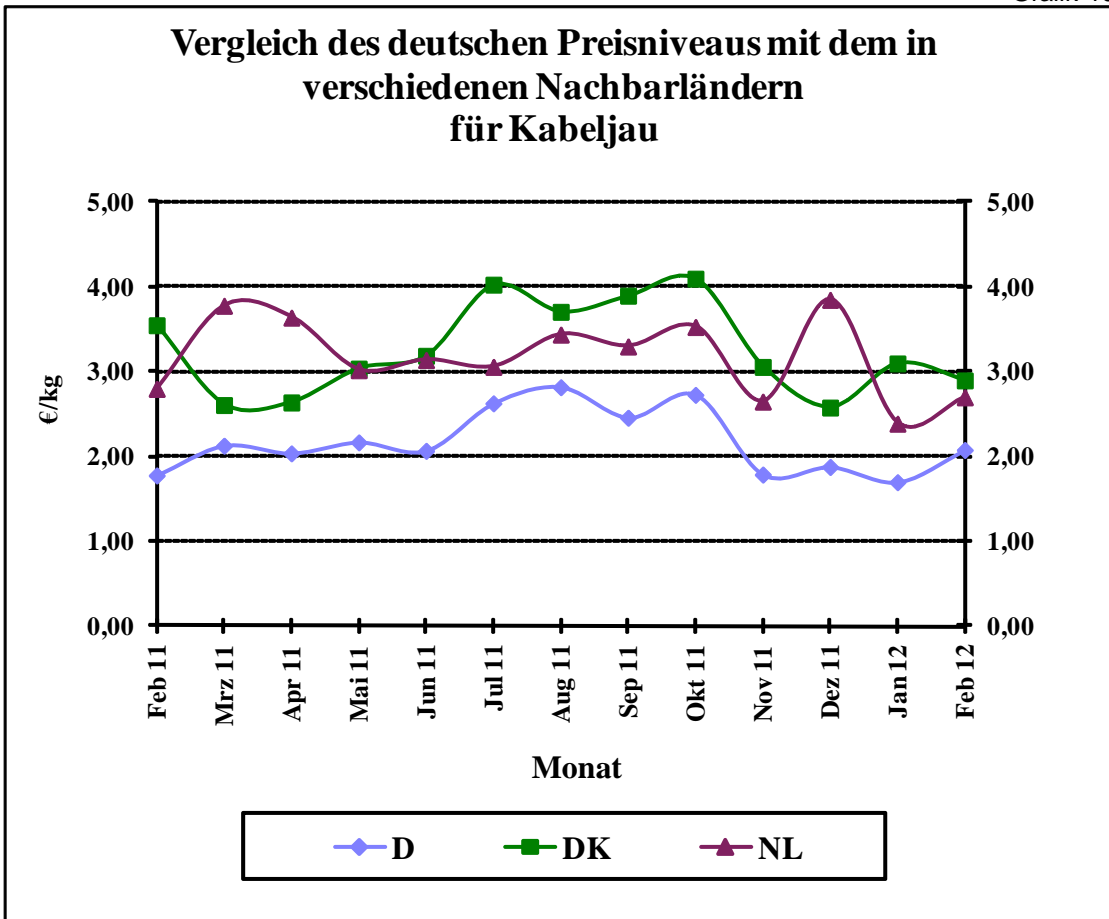

Grafik 11

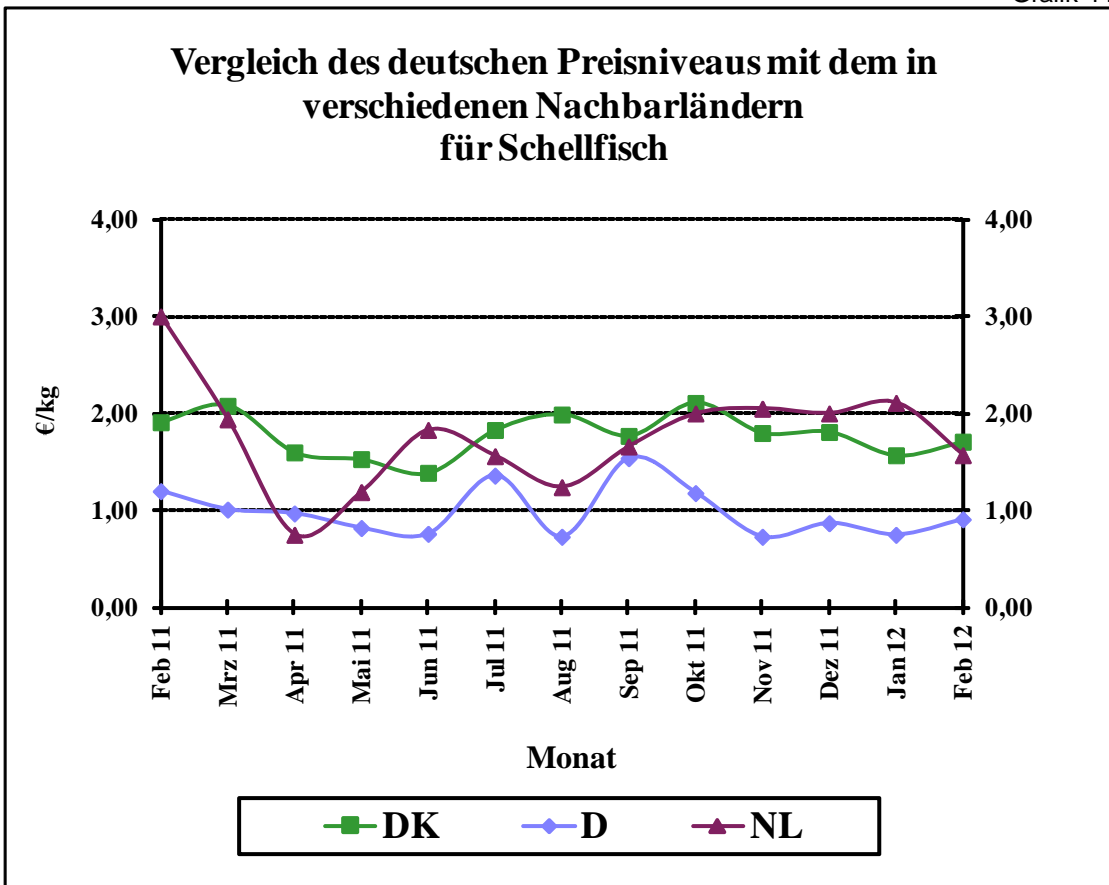

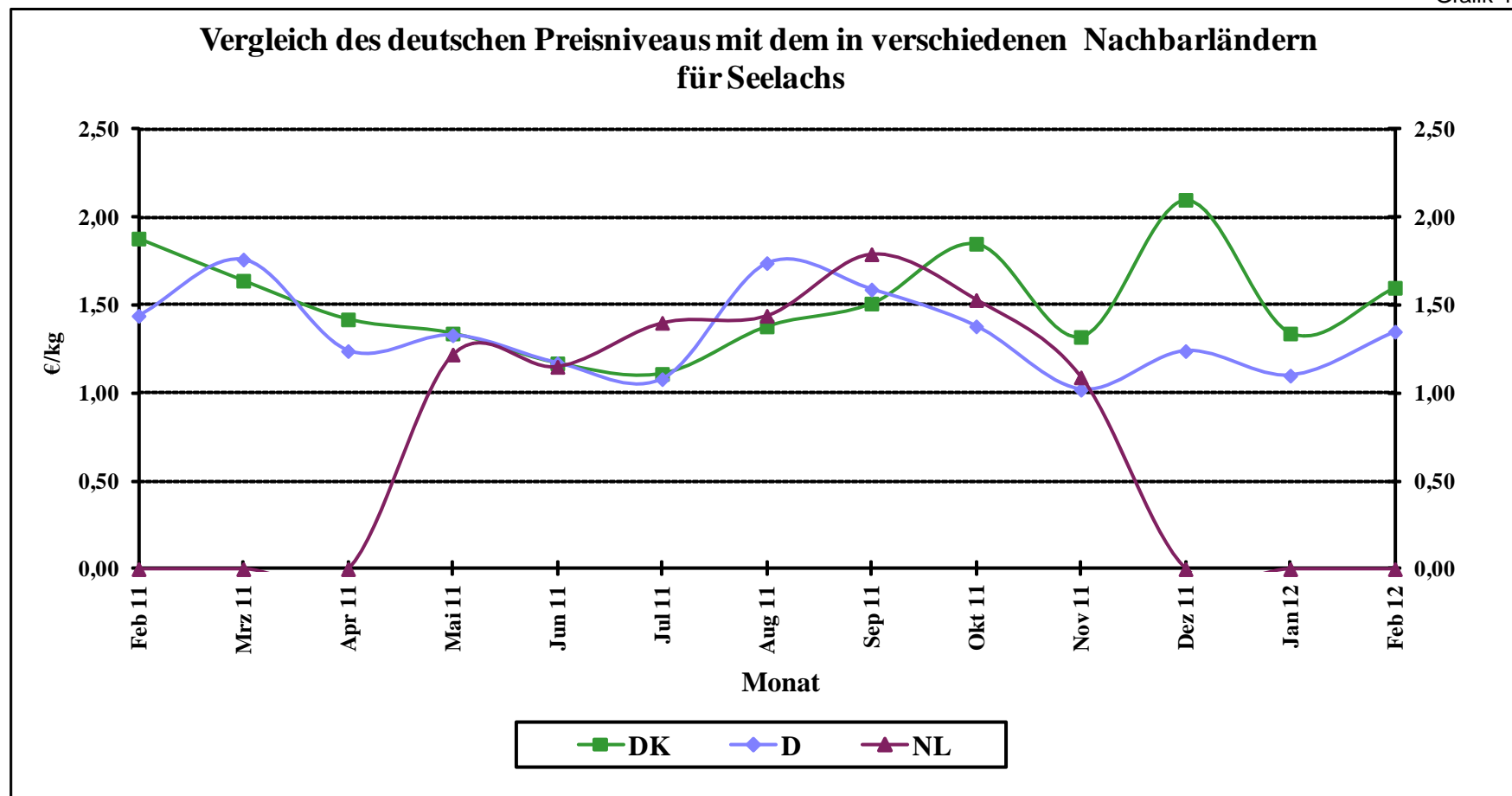

Quelle: BLE

Grafik 13

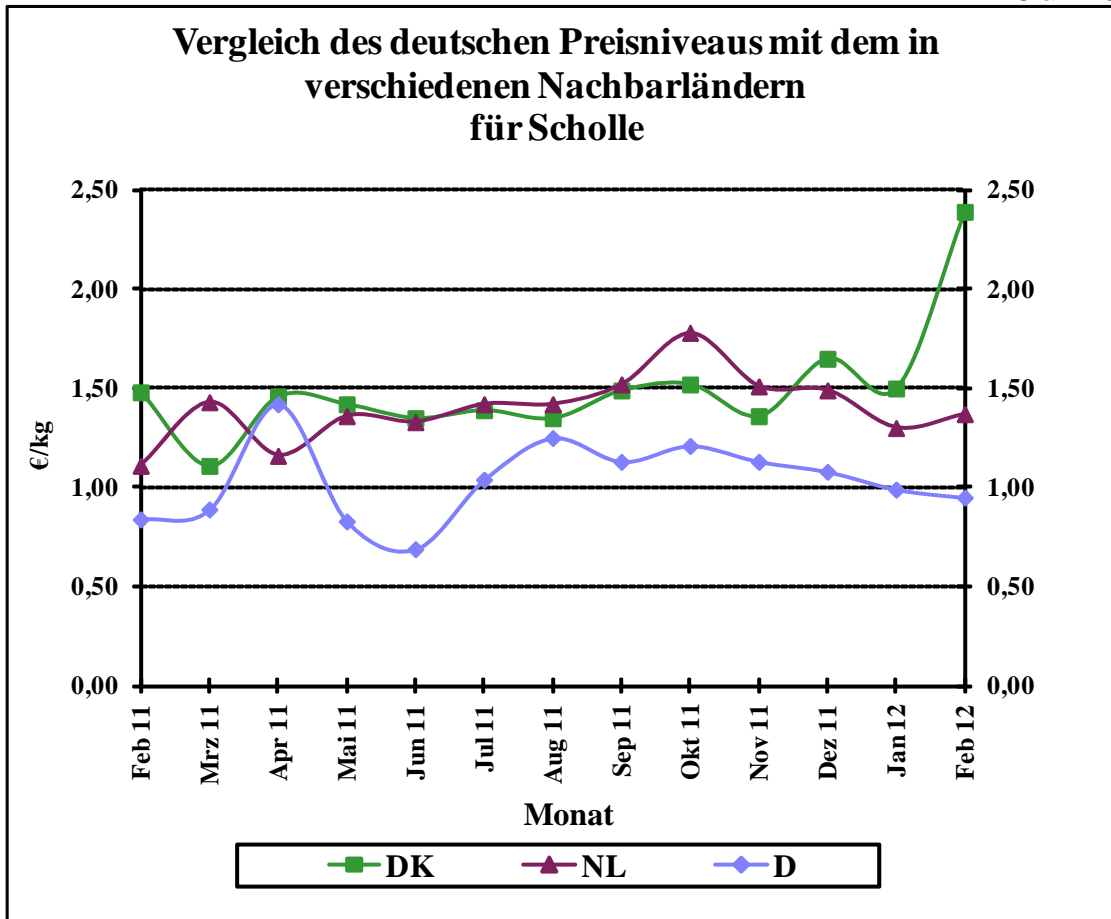

Grafik 14

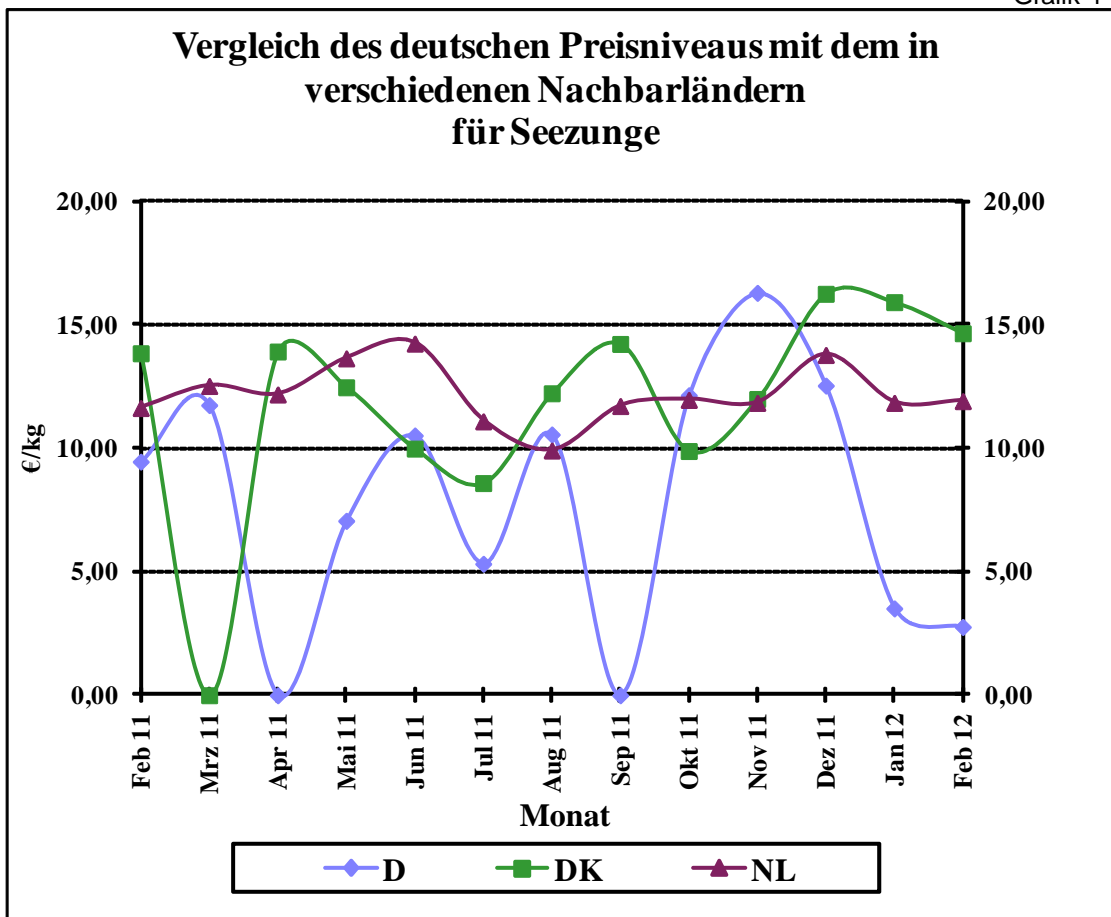

Grafik 15a

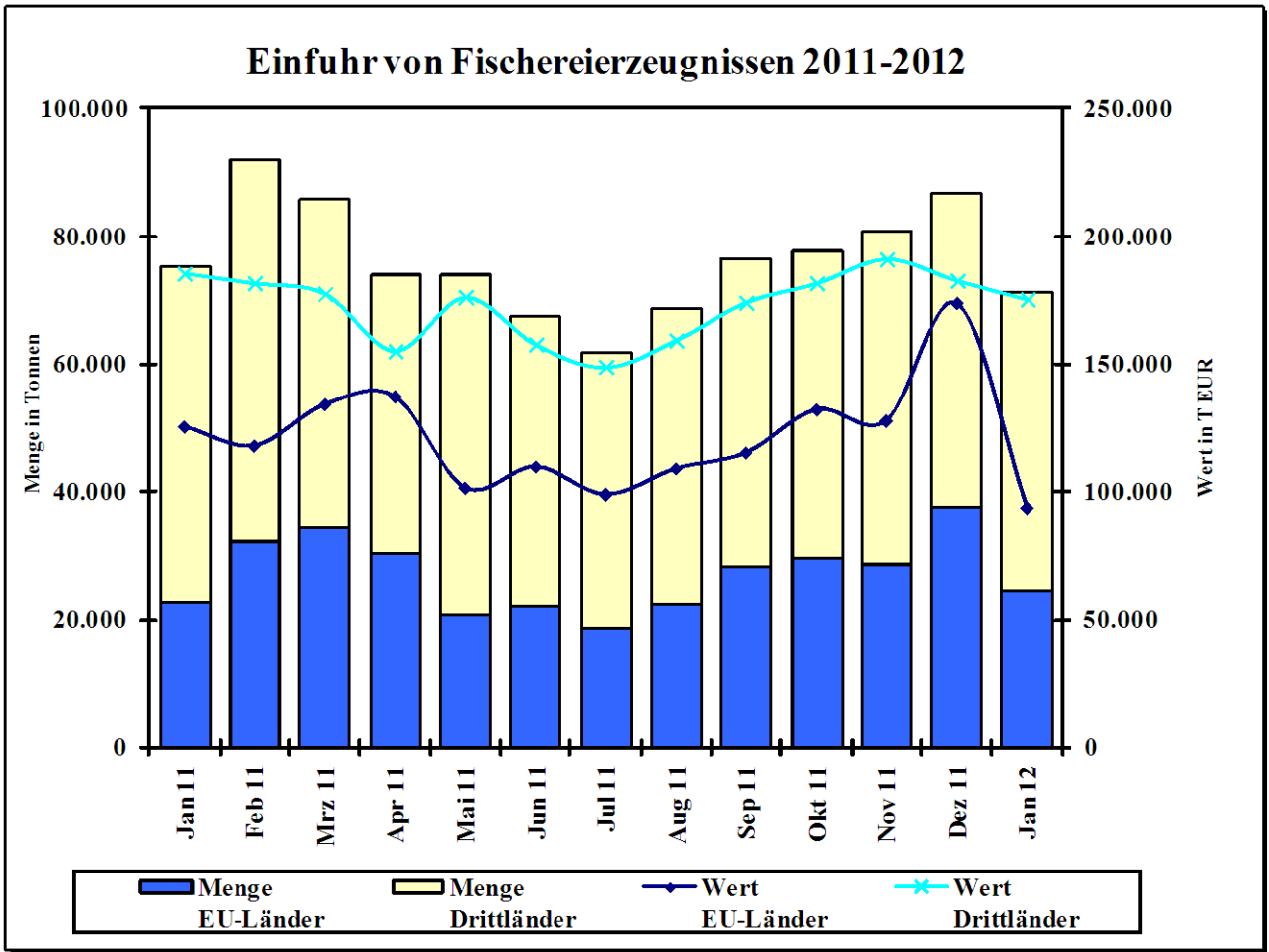

Grafik 15b

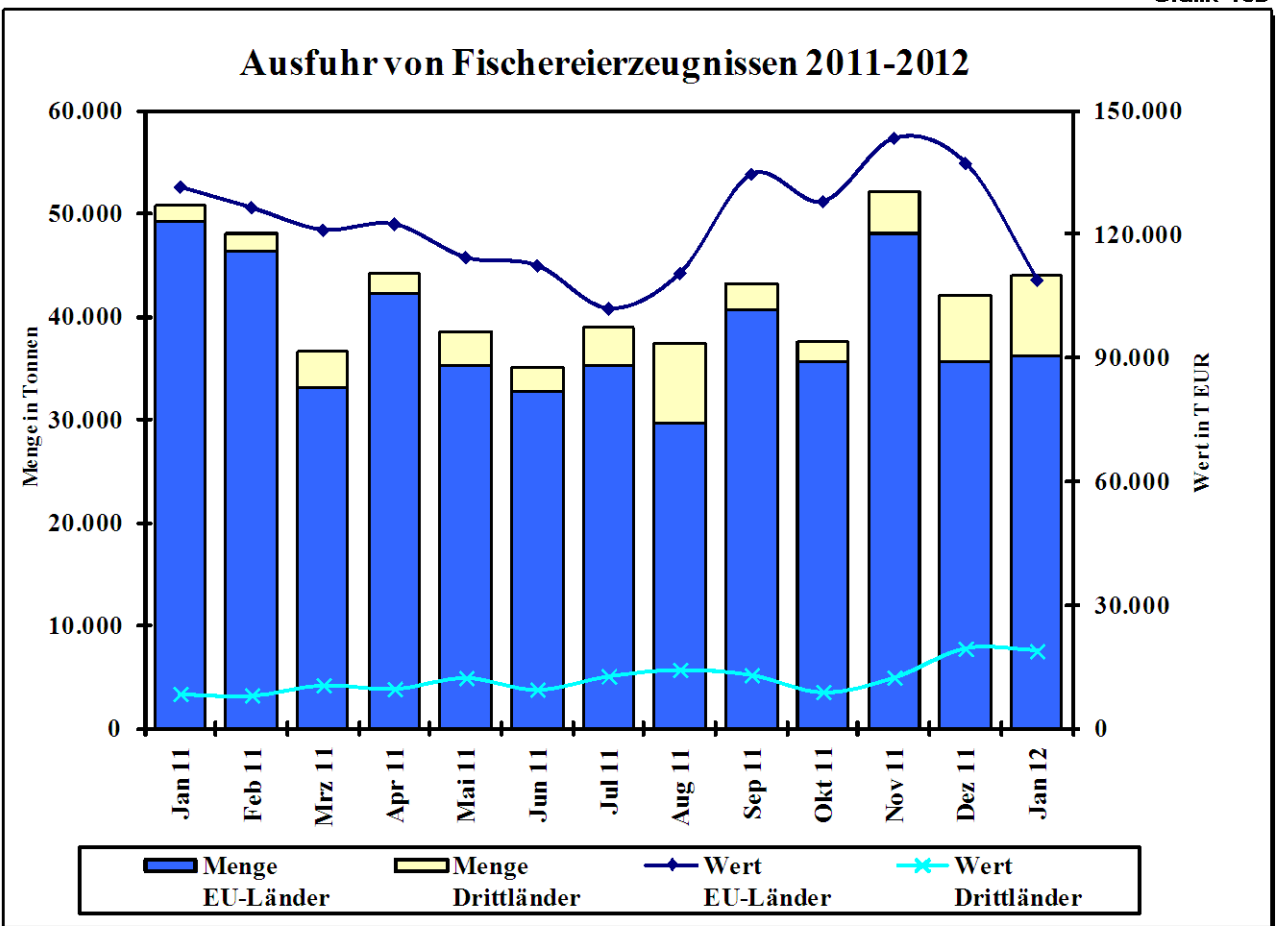

Quelle: Statistisches Bundesamt, BLE; einschl. Auslandsanlandungen

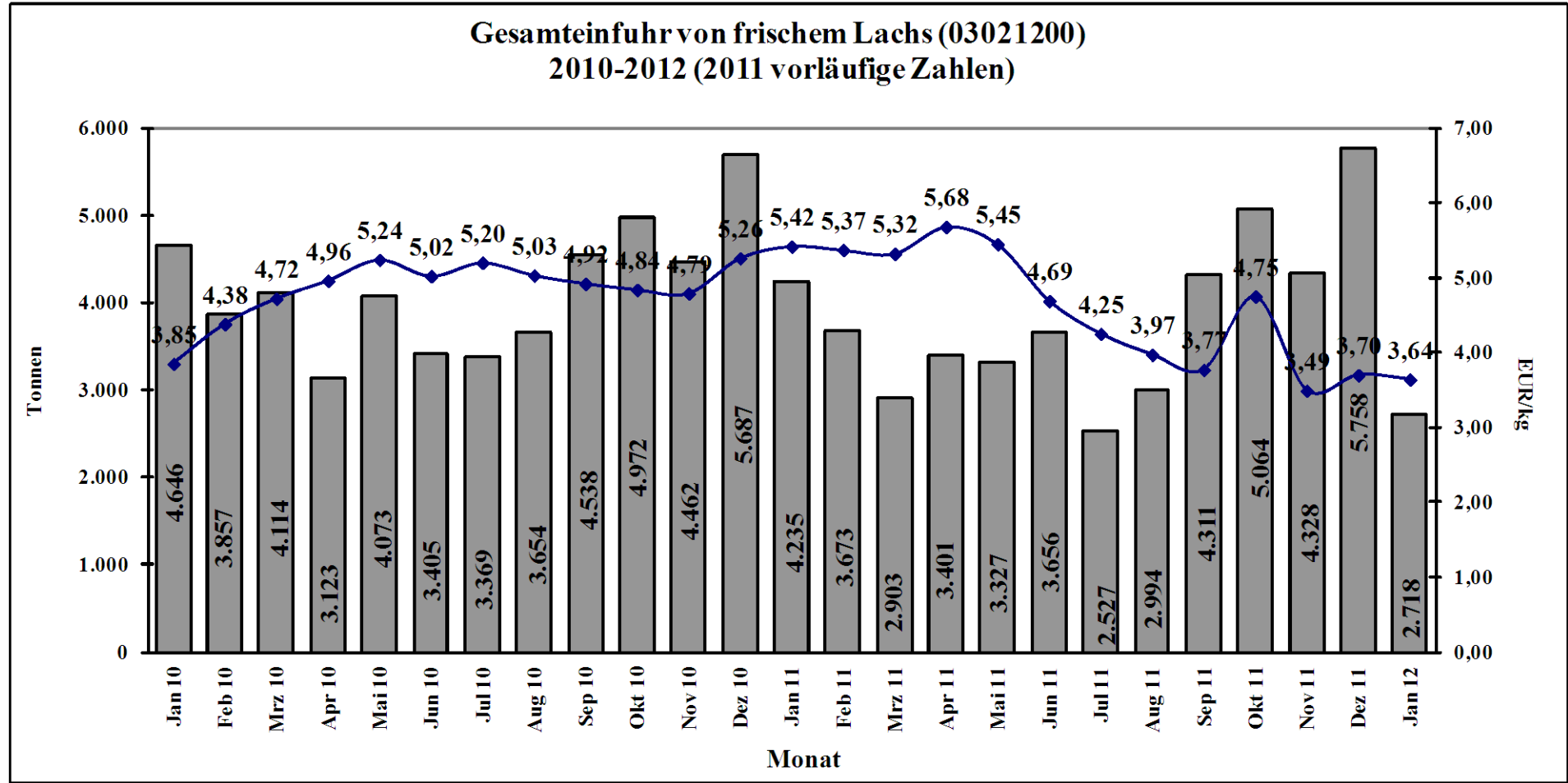

Quelle: Stat.BA, Wiesbaden

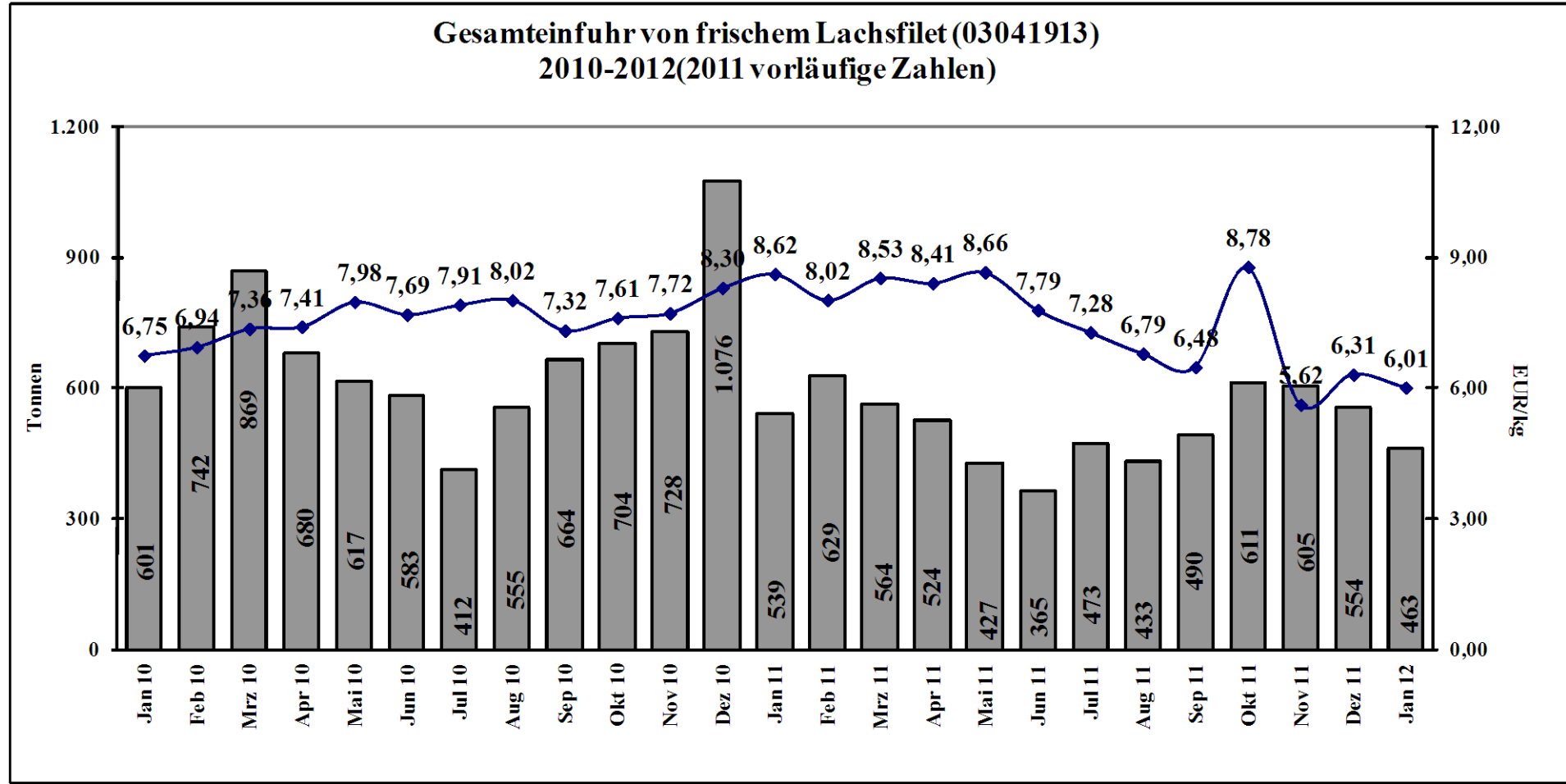

Quelle: Stat.BA, Wiesbaden