

Monatsbericht Januar 2012

Bericht über die Fischerei und die Marktsituation für Fischereierzeugnisse in der Bundesrepublik Deutschland

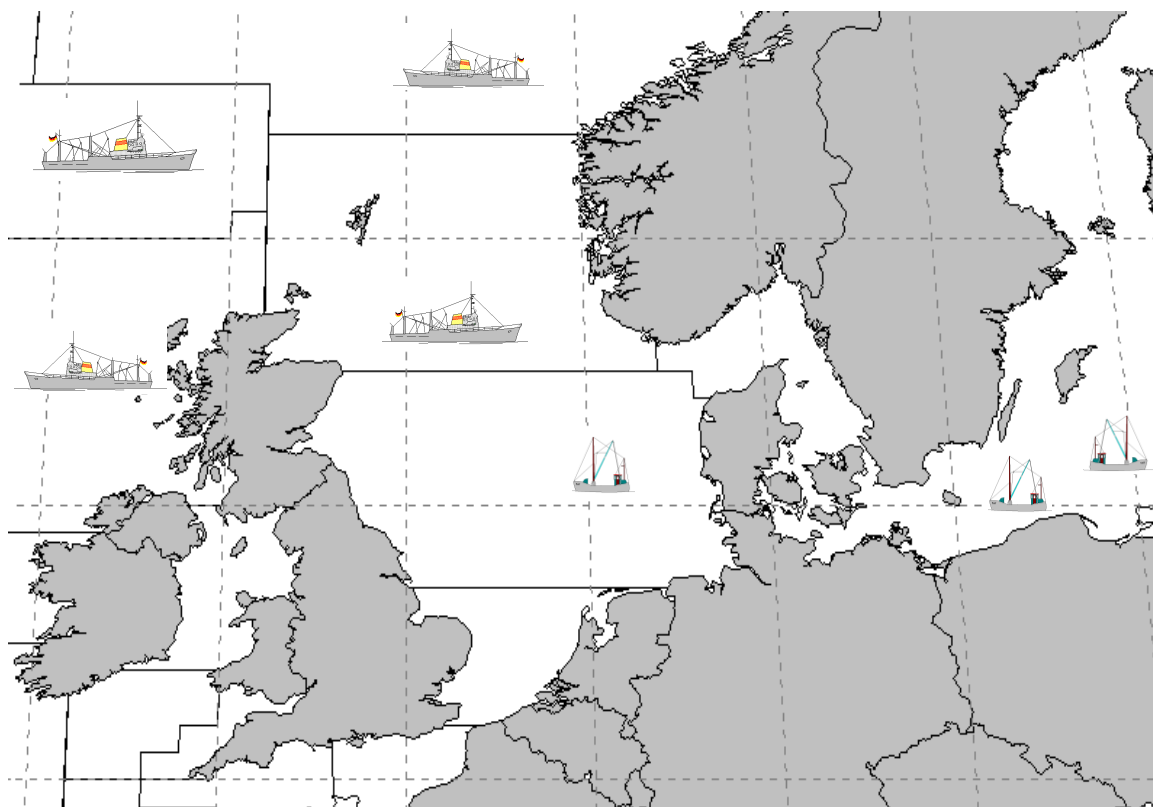

Herausgeber: Bundesanstalt für Landwirtschaft und Ernährung
Referat 523 – Fischereikontrolle, Fischwirtschaft
Haubachstraße 86
22765 Hamburg
Tel.: (040) 30 68 60-0
Fax: (040) 30 68 60-60
www.ble.de

INHALTSVERZEICHNIS

Gesamtüberblick.....	2
Teil I: Anlandungen und Interventionen.....	4
1. Gesamtüberblick.....	4
1.1. Inlandsanlandungen der deutschen Seefischerei.....	4
1.1.1. Frischfischanlandungen deutscher Fahrzeuge im Inland.....	4
1.1.2. Frostfischanlandungen deutscher Fahrzeuge im Inland.....	5
1.2. Auslandsanlandungen der deutschen Seefischerei.....	5
1.2.1. Frischfischanlandungen deutscher Fahrzeuge im Ausland.....	5
1.2.2. Frostfischanlandungen deutscher Fahrzeuge im Ausland.....	6
1.3. Anlandungen von ausländischen Fahrzeugen im Bundesgebiet.....	6
1.4. Interventionen.....	6
Teil II: Außenhandel.....	6
2.1. Einfuhr.....	6
2.2. Ausfuhr.....	8
Teil III: Tabellen und Grafiken	
3.1. Tabellen	
Übersicht Marktversorgung.....	Nr. 1
Anlandungen und Preise.....	Nr. 2-7
Importe.....	Nr. 8-8.7
Exporte.....	Nr. 9-9.7
Fänge, Fangquoten und Fänge nach Gebieten.....	Nr. 10-11
Zollkontingente.....	Nr. 12
3.2. Grafiken	
Anlandungen und Preise.....	Nr. 1-14
Außenhandel.....	Nr. 15-17

Fangstatistik und Marktsituation für Fischereierzeugnisse in der Bundesrepublik Deutschland

Kurzinformation Januar 2012

Gesamtüberblick

Anlandungen und Interventionen

- Das Gesamtaufkommen deutscher Fischereifahrzeuge im In- und Ausland lag im Januar bei ca. 10.200 t. Davon entfielen auf frische Fischereiprodukte 4.400 t und auf Frostware 5.700 t.
- Deutsche Inlandsanlandungen (alle Anlandeplätze, verkaufte Konsumware) betrugen im Januar insgesamt 8.600 t, der Anteil von Frostfisch betrug 66 %.
- Das Hauptsortiment deutscher Frischfischfänger bestand aus Hering, Dorsch, Sardelle und Flundern. Der Durchschnittspreis für deutsche Frischware lag im Januar bei 0,69 Euro/kg.
- Für Januar wurden bisher 5.700 t Frostfischanlandungen von deutschen Fahrzeugen in Häfen der Bundesrepublik gemeldet. Die Anlandungen bestanden überwiegend aus Makrelen und Bastardmakrelen. Der durchschnittliche Erlös lag hier bei 0,94 Euro/kg.
- Die Auslandsanlandungen deutscher Fischereifahrzeuge lagen im Januar bei insgesamt 1.600 t. Sie bestanden fast ausschließlich aus Frostware.
- Deutsche Frischfischanlandungen im Ausland lagen bei rund 1.600 t. Die wichtigsten Fischarten waren Seelachs, Sprotte, Scholle und Kabeljau. Im Mittel lag der Preis bei 1,42 Euro/kg.
- Im Januar wurden bisher lediglich 30 t Frostfischanlandungen im Ausland registriert. Hierbei handelte es sich um Seeteufel, der in Irland angelandet wurden.
- Es wurden im Januar keine Rücknahmen aus deutschen Frischfischanlandungen gemeldet.

Außenhandel

- Von Januar bis Dezember 2011 gegenüber dem Vorjahreszeitraum insgesamt 3 % geringere Importmenge; EU-Importanteil -6 % und Drittlandsimporte -1 %, Preisniveau für EU-Ware +6 % und für Drittlandswaren +7 %;
- Importmenge Seefrostfische 4 % über Vorjahresniveau; Preise im Frostfischsektor unverändert; Einfuhren von gefrorenem Seefischfilet 4 % über Vorjahresniveau, dabei Zuwächse bei Pollack-, Makrelen- und Kabeljaufilets um 6 %, 48 % bzw. 18 % und Rückgang bei Seelachs und Rotbarsch um 12 % bzw. 36 %. Preis für Frostfilets stabil; um 11 % gesunkene Menge gefrorenen Seefischfleisches bei unveränderten Preisen; um 16 % gestiegene Menge gefrorener ganzer Seefische bei 3 % höheren Preisen;
- Um 9 % gesunkene Einfuhren von frischen Seefischen; Preisniveau im Frischfischsektor 10 % über Vorjahreshöhe; Rückgang bei ganzer Frischware um 11 %, v.a. durch geringere Rotbarscheinfuhren (-29 %); für ganze Frischware gesteigerte Preise (+12 %); um 4 % verminderte Einfuhren frischer Seefischfilets bei 5 % höheren Preisen;
- Heringseinfuhren 9 % unter Vorjahresniveau mit 161.800 t; frische Heringseinfuhren 11 % unter Vorjahreszeitraum; Einfuhren gefrorener Heringe lagen 5 % unter Vorjahresniveau; Heringskonserven und Halbfabrikate -10 %; insgesamt stark angestiegene Preise;
- Einfuhren von Süßwasserfischen 10 % niedriger als im Vorjahr bei um 8 % gestiegenen Preisen; Beim Lachs Rückgang von EU-Importen um 4 %; Drittlandsimporte -8 %; insgesamt um 6 % gestiegene Preise für Lachs;
- Um 9 % rückläufige Einfuhren von Sardinenkonserven, Preisniveau unverändert;
- Exporte von Fischereierzeugnissen beliefen sich von Januar bis Dezember 2011 auf zusammen 504.300 t (-7 %), EU-Länder haben einen Anteil von 91 %; Preis für in EU-Länder verkaufte Ware 3,21 Euro/kg, in Drittländer 3,35 Euro/kg;
- Exporte im Frostfischsektor von 144.500 t von Januar bis Dezember 2011; davon 73.300 t ganze Fische und 68.900 t Filets; Preis für Frostware insgesamt 2,26 Euro/kg; Exportanteil von 84 % in Gemeinschaftsländer im Frostfischsektor;
- Ausfuhren im Frischfischsektor von Januar bis Dezember 2011 bei 58.000 t; davon 54.800 t ganze Seefische und 3.000 t Seefischfilets; insgesamt Preis von 1,54 Euro/kg;
- Heringsexporte betragen 64.000 t bei einem Preisniveau von 1,73 Euro/kg; davon gefrorene Heringe 30.500 t und frische Heringe 5.700 t bei Preisen von 1,05 Euro/kg bzw. 0,65 Euro/kg; Heringskonserven und Halbfabrikate wurden in Höhe von 27.400 t zu einem Durchschnittspreis von 2,70 Euro/kg exportiert.
- Die Ausfuhren von Süßwasserfischen gingen um 7 % zurück, während die Preise um 7 % stiegen.

Teil I: Anlandungen und Interventionen

1. Gesamtüberblick

Im Januar 2012 landeten deutsche Fischereifahrzeuge insgesamt 10.200 t frische und gefrorene Fischereierzeugnisse im In- und Ausland an, darunter auch nicht verkaufte Ware (*Tabelle 2*). Im Vergleich zum Vorjahr sind die Anlandungen deutlich gestiegen (+20 %). Rund 84 % der Anlandungen wurden in deutschen Häfen gelöscht. Der Anteil von gefrorenen Fischereierzeugnissen an den Gesamtanlandungen lag bei rund 56 %.

In Deutschland befanden sich in der Anlandemenge u.a. Makrelen, Heringe, Dorsche, Sardellen und Flundern. In den Anlandungen deutscher Fischereifahrzeuge in den EU-Ländern waren überwiegend Seelachse, Sprotten, Schollen und Kabeljaue enthalten. Bislang wurden im Januar keine Anlandungen in Drittländern gemeldet.

Beginnend mit *Tabelle 3* werden die weiteren statistischen Angaben zu den Einzelerzeugnissen auf Basis „verkaufte Konsumware“ ausgewiesen.

1.1. Inlandsanlandungen der deutschen Seefischerei

Die deutschen Anlandungen im Inland beliefen sich im Januar auf rund 8.600 t und bestanden zu zwei Dritteln aus Frostware. Der Frischfischbereich wurde mehrheitlich von Hering, Dorsch, Sardellen und Flundern bestritten. Auf dem ersten Rang im Frostfischbereich lag Makrele.

1.1.1. Frischfischanlandungen deutscher Fahrzeuge im Inland

Bei den Einzelerzeugnissen bestimmten im Januar Heringe, Dorsche, Sardellen und Flundern das Gesamtaufkommen an Frischerzeugnissen (*Tabelle 3*). Für Hering wurde in Neu Mukran 0,29 Euro/kg bezahlt. Hier wurden im Januar 70 % der Heringsanlandungen gemeldet. Weitere größere Anlandungen gab es in Schaprode (0,33 Euro/kg) und in Sassnitz (0,34 Euro/kg). Anlandungen von Dorschen gab es im Januar vornehmlich in Sassnitz und Heiligenhafen. Der Kilopreis lag dort bei 1,11 bzw. 1,33 Euro/kg. Sardellen wurden ausschließlich in Kappeln zu 0,22 Euro/kg angelandet. In Heiligenhafen wurden für ein Kilo Flundern 0,68 Euro gezahlt. Im Mittel betrug der Preis für Frischware im Inland 0,69 Euro/kg.

Die **Krabbenfischer** (*Grafik 2*) holten im Januar rund 100 t Krabben ein, wovon etwa 40 % in Büsum angeliefert wurden. Dort wurde ein Preis von 2,96 Euro/kg gezahlt. In Norddeich verzeichnete man 2,98 Euro/kg und in Accumersiel 2,28 Euro/kg, was sogleich der niedrigste Preis für angelandete Nordseekrabben im Januar war. Für Anlandungen in Fedderwardsiel wurden Erlöse von durchschnittlich 3,30 Euro/kg gemeldet. Der Durchschnittspreis lag bei 2,78 Euro/kg. Er stieg somit im Vergleich zum Vorjahresmonat um 0,78 Euro und sank um 16 Cent unter den Werten von Dezember 2011.

In der **Muschelfischerei** (*Grafik 3*) wurden im Januar bisher keine Anlandungen registriert. Leider erreichen uns die meisten Meldungen über Muschelanlandungen oft erst, nachdem wir

den aktuellen Monatsbericht erstellt haben. Die Zahlen zur Muschelfischerei können Sie somit erst im darauf folgenden Monat aus den Tabellen (Spalte Vormonat) und Grafiken entnehmen.

Im Januar wurden rund 570 t Dorsch vor allem in den Größenklassen 4 und 5 als E- und A-Ware angelandet. Die Seelachsanlandungen in Höhe von rund 130 t wurden von den Größenklassen 3 und 4 der Frischeklassen E bestimmt. Kabeljau wurde nur in geringem Umfang angelandet und verteilte sich auf alle Größenklassen (*Tabelle 3.1*).

1.1.2. Frostfischanlandungen deutscher Fahrzeuge im Inland

Im Monat Januar haben die deutschen Hochseefahrzeuge 5.700 t gefrorenen Fisch im Inland angelandet (Tabelle 4). Die Frostware bestand überwiegend aus Makrelen und Bastardmakrelen. Diese wurden in Bremerhaven zu einem Preis von 0,94 bzw. 0,45 Euro/kg abgesetzt. Der Durchschnittspreis für Frostware lag bei 0,94 Euro/kg.

1.2. Auslandsanlandungen der deutschen Seefischerei

Die deutschen Anlandungen im Ausland beliefen sich im Januar auf rund 1.600 t und bestanden fast ausschließlich aus Frischware. Auf den ersten Rängen landeten frische Seelachse, Sprotten und Schollen. Alle Anlandungen erfolgten in der EU.

1.2.1. Frischfischanlandungen deutscher Fahrzeuge im Ausland

Die Frischfischanlandungen deutscher Fischereifahrzeuge im Ausland beliefen sich im Januar auf rund 1.600 t (Tabellen 5, 5.1 und 5.2). Die Anlandungen bestanden überwiegend aus Seelachs, Sprotte, Scholle und Kabeljau bei einem Durchschnittspreis von 1,42 Euro/kg. Seelachs wurde vornehmlich in Hanstholm (DK) zu 1,39 Euro/kg angelandet. In Grenå (DK) wurden im Januar Sprotten für einen Kilopreis von 0,24 Euro abgesetzt. In den niederländischen Häfen Louwersoog und Harlingen wurden für Schollen Preise von 1,24 Euro/kg bzw. 1,34 Euro/kg erzielt. In Hanstholm und Thyborøn gab es die größten Kabeljauanlandungen. Hier wurden Preise von 3,39 bzw. 2,27 Euro/kg realisiert.

Die Frischfischanlandungen in Dänemark sind im Januar gegenüber dem Vorjahr eingebrochen (Tabelle 5.1). Grund hierfür ist der hohe Rückgang bei den Anlandungen von Sprotten (-70 %). Auch die Seelachsanlandungen verringerten sich um 40 %. Diese beiden Fischarten machten aber noch 80 % der Gesamtanlandungen aus. Die Anlandungen von Heringen sanken im Vergleich zu Januar 2011 um 77 %. Die Anlandungen von Kabeljau und Dorsch sind im Vergleich zum Vorjahr um 34 % gesunken. Das Preisniveau lag mit 1,17 Euro/kg über dem Niveau des Vorjahresmonats.

Die Anlandungen in den Niederlanden sind gegenüber dem Vorjahr um 35 % gesunken (Tabelle 5.2). Vor allem geringere Anlandungen von Schollen (-28 %) führten zu dem Rückgang. Die Schollenanlandungen machten 77 % der Gesamtanlandungen aus. Die Anlandungen von Scharben sanken um 53 % und die Seezungenanlandungen verringerten sich um 56 %. Auch Garnelen und Kabeljau wurden weniger angelandet. Im Januar lag der Durchschnittspreis bei 2,51 Euro/kg und somit über dem Niveau vom Vorjahr.

1.2.2. Frostfischanlandungen deutscher Fahrzeuge im Ausland

Bisher liegen für Januar kaum Angaben über Anlandungen der Großen Hochseefischerei im Ausland vor (*Tabelle 6*). Rund 30 t Seeteufel wurden im irischen Castletownbere zu einem Preis von 9,72 Euro/kg angelandet.

1.3. Anlandungen von ausländischen Fahrzeugen im Bundesgebiet

Im Januar wurden bislang Anlandungen von rund 210 t von ausländischen Fahrzeugen in der Bundesrepublik Deutschland registriert. An den Seefischmärkten wurde Containerware aus Island und den Färöer-Inseln angelandet. Die an den Seefischmärkten angelandete Containerware enthielt überwiegend Rotbarsch zu einem durchschnittlichen Preis von 3,37 Euro/kg.

Der Verlauf der Preisentwicklung für ausgewählte Seefischarten aus ausländischen Direktzufuhren ist in Fortsetzung der Vorjahresergebnisse in *Grafik 4* dargestellt.

Die *Grafiken 10 bis 14* zeigen einen Vergleich des Preisniveaus deutscher Märkte für wichtige Seefischereierzeugnisse mit denen in europäischen Nachbarländern.

1.4. Interventionen

Im Januar 2012 wurden keine Frischfischrücknahmen deutscher Fahrzeuge in deutschen oder ausländischen Häfen registriert.

Teil II: Außenhandel

Im Vergleich zum Monatsbericht September 2011 kommt es bei der Gegenüberstellung der aktuellen (vorläufigen) Daten mit den Vorjahreswerten zu starken Differenzen. Diese sind der Tatsache geschuldet, dass die zum Vergleich herangezogenen Vorjahreswerte nun auf den endgültigen Zahlen für das Jahr 2010 beruhen.

Beginnend mit dem im April erscheinendem Monatsbericht Februar 2012 werden dann wieder vorläufige Zahlen 2012 mit vorläufigen Zahlen 2011 verglichen.

2.1. Einfuhr

Von Januar bis Dezember 2011 lagen die Importe von **Fisch, Krebs- und Weichtieren** 3 % unter dem Niveau des Vorjahres. Die Preise für eingeführte Waren stiegen dabei im Mittel um 6 %. Der Anteil der Einfuhrmengen aus Drittländern betrug 64 %. Wichtigste Herkunftsländer waren die VR China, Norwegen, Dänemark, Polen und die USA.

Die **Frostfischimporte** betragen 2011 275.300 t. Sie lagen damit um 4 % über dem Vorjahresniveau. Die Gesamtimporte von **Frostfilets** wurden mit rund 296.500 t 4 % höher registriert. Die Filets machten einen Marktanteil von 83 % am gesamten Frostfischsektor aus. Das Preisniveau für Filets lag auf Vorjahreshöhe. Die Einfuhren von Kabeljau- und Makrelenfilet stiegen um 18 bzw. 48 % an. Rotbarscheinfuhren und die Einfuhren von Seelachsfilets verringerten sich dagegen um 36 bzw. 12 Prozent. Pazifischer Pollack ist mit einem Anteil von 63 % Spitzenreiter in diesem Segment. Die Einfuhren dieser Ware stammten vorwiegend aus der VR China und den USA.

Die Importe von **gefrorenem Fischfleisch** betragen bisher 16.800 t (-11 %) bei unveränderten Preisen. Die Einfuhren von Kabeljaufleisch sanken um 45 %. Seehecht verzeichnete einen Rückgang der Importe um 31 %. Pazifischer Pollack und Seehecht sind die bedeutendsten Fischarten in diesem Segment. Sie wurden überwiegend aus den USA eingeführt.

Die Einfuhren **ganzer gefrorener Seefische** beliefen sich auf 34.400 t und stiegen somit um 16 %. Die Preise stiegen gegenüber dem Vorjahr um 3 %. Auffällige Mengensteigerungen gab es bei den Einfuhren von gefrorenem Seelachs (+89 %) und Blauem Wittling (+776 %). Wichtigste Fischart in diesem Segment sind Makrelen, von denen 14 % mehr eingeführt wurden.

Bei **frischen Seefischen** lagen die Einfuhren bis Dezember um 9 % unter den Importen des Vorjahreszeitraums. Bei den Frischfischeinfuhren **ganzer Seefische** (einschl. Fleisch) nahmen die Importe um 11 % ab. Rotbarschimporte brachen um 29 % ein. Kabeljaueinfuhren stiegen um 36 %. Kabeljau wurde hauptsächlich aus Norwegen eingeführt. Die Importpreise dieser ganzen Frischfische stiegen im Mittel gegenüber dem Vorjahreszeitraum um 12 %.

Die **Frischfiletimporte** lagen 4 % unter Vorjahreshöhe. Rotbarsch wurde 20 % mehr gegenüber dem Vorjahr eingeführt. Die Importe von „anderen Filetarten“ lagen um 5 % unter dem Vorjahresniveau. Wichtigste Lieferländer dieser nicht detaillierter ausgewiesenen Frischfilets waren die Niederlande und Sri Lanka. Die Preise stiegen gegenüber dem Vorjahreszeitraum um 5 %.

Die Einfuhr von **Heringen** (einschließlich Heringskonserven und Halbfabrikaten) sank im Berichtszeitraum um 9 % gegenüber dem Vorjahr. Der Preis der Heringsimporte erhöhte sich gegenüber dem Vorjahr um 29 %. Der größte Teil der gefrorenen Heringe wurde aus Norwegen importiert. Bei frischen Heringen war Dänemark Hauptexporteur. Die Einfuhren gefrorener Heringe sanken um 5 %, die von frischen um 11 %. Ganze frische Heringe wurden 24 % weniger, frisches Heringsfleisch 51 % mehr eingeführt.

Die Importe von **Süßwasserfischen** verringerten sich gegenüber dem Vorjahr um 10 %. Wichtigste gehandelte Artengruppe waren die Lachse, deren Zufuhren 7 % unter dem Vorjahresniveau lagen. Die Importmenge für gefrorene Filets lag 12 % unter dem Niveau des Vorjahres. Einfuhren gefrorener ganzer Lachse sanken ebenfalls um 12 % bei um 10 % steigenden Preisen. Während die Frostfilets vornehmlich aus China und Norwegen importiert wurden, kamen die ganzen Frostlachse hauptsächlich aus den USA. Die Importe von frischen Lachsfilets sanken mengenmäßig um ein Viertel bei um 3 % geringerem Preis. Norwegen und Dänemark waren Hauptlieferländer frischer Lachsfilets. Die Einfuhr von Pangasius belief sich bis Ende Dezember auf 31.700 t, 14 % weniger als im Vorjahreszeitraum. Hierfür wurden durchschnittlich 2,05 Euro bezahlt. 96 % der Pangasiuseinfuhren stammten aus Vietnam. Nilbarsch wurde vor allem aus Tansania eingeführt, während Tilapien hauptsächlich aus China zu uns kamen.

Bei den Einfuhren **fischindustrieller Fertigerzeugnisse** sanken die vor allem aus Polen nach Deutschland gelieferten Heringskonserven und -halbfabrikate gegenüber dem Vorjahreszeitraum um 10 %. Einfuhren von Thunfisch- und Bonitenkonserven übertrafen das Vorjahresniveau um 9 %. Wichtigste Lieferanten waren bei dieser Ware Ecuador und die Philippinen. Die Sardinenkonserveneinfuhr ging um 9 % zurück. Hauptlieferland hierfür war Marokko. Die Einfuhren von Räucherlachs, die ebenfalls überwiegend aus Polen kamen, stiegen um 3 % bei 8 % höheren Preisen.

2.2. Ausfuhr

Die Ausfuhr von Fischen, Krebs- und Weichtieren (inkl. Auslandsanlandungen) betrug 2011 504.300 t (-7 %), wobei der Preis im Durchschnitt bei 3,22 Euro/kg (+10 %) lag. Der Anteil der in EU-Länder ausgeführten Waren betrug 91 %. Für diese Ausfuhr wurden 3,21 Euro/kg gezahlt. Der Handel mit Drittländern erfolgte zu einem Durchschnittspreis von 3,35 Euro/kg. Haupthandelspartner waren die Niederlande, Frankreich und Dänemark.

Mit 144.500 t (-17 %) war die Frostware das stärkste Segment im Exportgeschäft. Die Exporte von **Frostfilets** betrug von Januar bis Dezember 2011 68.900 t (+4 %). Der größte Teil davon wurde auf dem europäischen Binnenmarkt verkauft (96 %). Die Exporte von Pazifischem Pollack hatten einen Anteil von 47 % am Filetgeschäft. Sie betrug 32.400 t (+9 %) bei einem Preis von 2,52 Euro/kg (-10 %). Der größte Teil wurde nach Frankreich und Polen exportiert. Kabeljaufilet hatte einen Anteil von 19 %. Diese Exporte, die hauptsächlich nach Großbritannien und Frankreich gingen, betrug 13.100 t (-4 %). Seelachsfilet wurde in Höhe von 6.300 t (+38 %) exportiert, vornehmlich nach Polen. Für TK-Filets wurden im Dezember 2011 allgemein 3,43 Euro/kg gezahlt.

Die Exportmenge von **gefrorenen ganzen Seefischen** betrug von Januar bis Dezember 2011 73.300 t und lag somit um 30 % unter dem Vorjahreswert. Die stark zurückgegangenen Ausfuhr von Blauem Wittling (-87 %) führten zu diesem Ergebnis. Stöckerausfuhr lagen mit 22.400 t 43 % unter dem Vorjahreswert. Die Ausfuhr von Schwarzem Heilbutt betrug 2.700 t (-19 %). Von gefrorenem Kabeljau wurden rund 6.100 t ausgeführt. Der Exportpreis betrug insgesamt 1,17 Euro/kg.

Die Ausfuhrmenge von **gefrorenem Seefischfleisch** belief sich auf 2.200 t (-6 %). Fleisch vom Pazifischen Pollack und Kabeljaufleisch verzeichnete sinkende Preise. Seehechtfleisch verteuerte sich um 16 %.

Die Exporte von frischen Seefischen betrug 2011 rund 58.000 t (+3 %). Hierbei dominierte das Handelsgeschäft mit **frischen ganzen Fischen** mit einer Menge von 54.800 t und einem Ausfuhrpreis von 1,27 Euro/kg. Wichtigste Fischart in diesem Segment ist der Kabeljau. Die Ausfuhr von **Frischfishfilet** beliefen sich hingegen auf nur 3.000 t bei einem Preis von 6,25 Euro/kg (+54 %). In dieser Produktgruppe bewegten sich die Ausfuhr auf allgemein niedrigem Niveau, wobei 73 % auf nicht näher bestimmte Filetarten entfielen. Frischfish fand hauptsächlich in Dänemark seinen Absatz.

Die **Heringsexporte** beliefen sich auf 64.000 t (-9 %), wobei ganze, gefrorene Heringe überwiegend in die Niederlande gingen. Gefrorene und frische Heringe wurden zu 1,05 Euro/kg bzw. 0,65 Euro/kg ausgeführt. Heringskonserven und Halbfabrikate wurden gegenüber 2010 um 18 % bzw. 4.200 t mehr ausgeführt und konnten 8 % höhere Preise erzielen.

Die Ausfuhr von **Süßwasserfischen** betrug 63.300 t und somit 7 % weniger als im Vergleichszeitraum 2010. Der Durchschnittspreis von 6,53 Euro/kg lag 7 % über Vorjahresniveau. Wichtigste Fischartengruppe waren die Lachse, deren Ausfuhr sich auf 45.800 t beliefen. Der Preis für diese Fische betrug durchschnittlich 7,23 Euro/kg (+8 %). Gefrorene Lachsfilets gingen überwiegend nach Frankreich. Die Exportmenge für diese Ware betrug 8.100 t bei einem Preis von 8,77 Euro/kg. Von den vornehmlich nach Frankreich ausgeführten frischen Lachsfilets wurden 2.900 t mit einem Preis von 7,47 Euro/kg festgestellt. Ausfuhr von frischem ganzen Lachs wurden in Höhe von 22.800 t zu einem Preis von 4,30 Euro/kg registriert. Hauptabnehmer für frischen ganzen Lachs war ebenfalls Frankreich. Von den bisher importier-

ten 31.700 t Pangasius wurden 7.600 t wieder ausgeführt. Hauptabnehmer waren Tschechien, Polen und Österreich.

Unter den **fischindustriellen Fertigerzeugnissen** exportierte die Bundesrepublik Deutschland im Zeitraum Januar-Dezember 2011 53.200 t (-3 %) tiefgefrorene, panierte Fischfilets. Diese Ware wurde vorwiegend nach Großbritannien geliefert. Die Ausfuhren von Thunfisch- und Bonitenkonserven betragen 11.200 t (-12 %), wobei ein Großteil nach Österreich und Belgien ging. Räucherlachs wurde vornehmlich nach Österreich ausgeführt. Diese Ausfuhren beliefen sich auf 8.800 t (+26 %).

Marktversorgung der Bundesrepublik Deutschland mit Fisch und Fischereierzeugnissen*
Fanggewicht

Monat	Einfuhr in t	Inlandsanlandung in t	Ausfuhr in t	Auslandsanlandungen in t	Inlandsverwendung in t
Januar 10	177.263	2.306	78.502	9.745	110.812
Februar 10	179.897	3.487	92.523	21.957	112.818
März 10	182.958	5.990	76.189	16.532	129.291
April 10	149.674	8.791	70.204	6.840	95.101
Mai 10	139.157	2.327	65.343	6.937	83.078
Juni 10	152.834	2.128	91.334	8.845	72.473
Juli 10	130.191	2.017	57.164	7.419	82.463
August 10	146.308	2.265	59.437	4.259	93.395
September 10	153.135	3.595	73.449	21.423	104.704
Oktober 10	159.908	5.578	73.650	13.719	105.555
November 10	188.225	9.049	75.828	13.707	135.153
Dezember 10	169.267	3.941	78.835	15.062	109.435
Januar 11	165.568	4.856	88.683	4.814	86.555
Februar 11	188.761	7.449	83.647	13.790	126.353
März 11	178.989	11.565	74.982	12.568	128.140
April 11	157.436	7.622	76.794	5.637	93.901
Mai 11	159.858	3.022	72.459	6.100	96.521
Juni 11	146.061	2.645	69.245	2.800	82.261
Juli 11	136.838	7.165	70.447	9.815	83.371
August 11	149.296	7.288	73.339	6.326	89.571
September 11	158.398	7.274	82.731	6.381	89.322
Oktober 11	164.761	15.441	73.553	9.951	116.600
November 11	172.819	9.071	92.982	11.488	100.396
Dezember 11	177.760	8.197	80.054	12.084	117.987
Summe 2011:	1.956.545	91.595	938.916	101.754	1.210.978
Vorjahreszeitraum:	1.928.817	51.474	892.458	146.445	1.234.278

Quelle: BLE, Statistisches Bundesamt, vorläufige Zahlen

* ohne deutsche Binnenfischerei
Anlandungen Konsumware

Gesamtanlandungen deutscher Fischereifahrzeuge

	Berichtsmonat Januar 2012			Vorjahresmonat Januar 2011			Vormonat Dezember 2011			Fortschreibung						Veränderung 12/11 in %	
	t	TEUR	€/kg	t	TEUR	€/kg	t	TEUR	€/kg	01.01.- 31.01.2012		01.01.- 31.01.2011		Menge	Preis		
	t	TEUR	€/kg	t	TEUR	€/kg	t	TEUR	€/kg	t	TEUR	€/kg	t	TEUR	€/kg		
Insgesamt	10.234,5	9.793,7	-	8.557,3	7.520,4	-	19.578,9	19.027,0	-	10.234,5	9.793,7	-	8.557,3	7.520,4	-	19,6	-
Blauer Wittling	-	-	-	-	-	-	-	-	-	-	-	-	-	-	-	-	-
Sprotte	702,6	162,9	0,23	2.839,1	695,4	0,24	569,5	128,8	0,23	702,6	162,9	0,23	2.839,1	695,4	0,24	-75,3	-5,3
Hering	1.057,9	326,8	0,31	1.199,6	350,5	0,29	5.352,4	2.452,7	0,46	1.057,9	326,8	0,31	1.199,6	350,5	0,29	-11,8	5,7
Makrele	5.640,7	5.294,7	0,94	1.229,3	1.106,4	0,90	4.397,4	3.957,7	0,90	5.640,7	5.294,7	0,94	1.229,3	1.106,4	0,90	358,9	4,3
Spanische Makrele	-	-	-	-	-	-	-	-	-	-	-	-	-	-	-	-	-
Seelachs	644,9	834,5	1,29	1.018,9	1.458,7	1,43	327,1	544,8	1,67	644,9	834,5	1,29	1.018,9	1.458,7	1,43	-36,7	-9,6
Kabeljau/Dorsch	752,2	1.241,9	1,65	1.039,9	1.664,2	1,60	659,1	1.177,6	1,79	752,2	1.241,9	1,65	1.039,9	1.664,2	1,60	-28	3,2
Speisekrabben	125,0	327,5	2,62	180,3	357,0	1,98	166,3	490,6	2,95	125,0	327,5	2,62	180,3	357,0	1,98	-30,7	32,3
Siebkrabben	7,1	0,0	0,00	22,7	0,0	0,00	11,7	0,0	0,00	7,1	0,0	0,00	22,7	0,0	0,00	-68,7	.
Stöcker	145,7	40,0	0,27	-	-	-	5.838,9	2.618,0	0,45	145,7	40,0	0,27	-	-	-	.	.
Butt (Flunder)	214,7	129,9	0,60	128,1	61,0	0,48	166,5	107,1	0,64	214,7	129,9	0,60	128,1	61,0	0,48	67,6	26,9
Scholle	332,6	398,6	1,20	390,7	361,0	0,92	288,7	398,6	1,38	332,6	398,6	1,20	390,7	361,0	0,92	-14,9	29,7
Wittling (Merlan)	49,7	25,3	0,51	68,6	39,1	0,57	11,6	14,7	1,26	49,7	25,3	0,51	68,6	39,1	0,57	-27,7	-10,3
Miesmuscheln	-	-	-	72,5	82,9	1,14	518,8	460,4	0,89	-	-	-	72,5	82,9	1,14	.	.
Sardinellen	-	-	-	-	-	-	-	-	-	-	-	-	-	-	-	-	-
Pilchard-Sardine	-	-	-	-	-	-	-	-	-	-	-	-	-	-	-	-	-
Scharbe (Kliesche)	97,7	80,9	0,83	153,2	131,2	0,86	110,6	108,5	0,98	97,7	80,9	0,83	153,2	131,2	0,86	-36,3	-3,3
Schellfisch	26,5	39,8	1,50	47,4	74,8	1,58	13,0	20,7	1,59	26,5	39,8	1,50	47,4	74,8	1,58	-44	-5,1
Rotaugen, Plötze	0,8	0,2	0,29	2,8	1,6	0,57	5,0	2,0	0,40	0,8	0,2	0,29	2,8	1,6	0,57	-72,3	-49,6
Seezunge	19,0	210,6	11,09	41,8	462,1	11,06	14,6	200,7	13,76	19,0	210,6	11,09	41,8	462,1	11,06	-54,5	0,3
Seeteufel (Angler)	72,8	275,7	3,79	53,4	364,0	6,82	27,4	267,5	9,76	72,8	275,7	3,79	53,4	364,0	6,82	36,3	-44,4
Zander	9,3	39,1	4,21	1,3	8,0	5,98	21,1	97,5	4,61	9,3	39,1	4,21	1,3	8,0	5,98	596,6	-29,6
Brachsen, Blei	1,0	0,3	0,29	1,8	0,7	0,41	9,1	3,2	0,36	1,0	0,3	0,29	1,8	0,7	0,41	-43,0	-29,6
Leng/Blauleng	3,4	7,5	2,20	4,2	7,6	1,83	10,4	29,6	2,85	3,4	7,5	2,20	4,2	7,6	1,83	-18,0	20,4
Hecht	9,8	13,1	1,34	0,5	0,8	1,75	6,8	11,4	1,66	9,8	13,1	1,34	0,5	0,8	1,75	.	-23,4
Pollack (Heller Seelachs)	11,6	34,2	2,95	5,6	16,4	2,90	4,8	15,1	3,11	11,6	34,2	2,95	5,6	16,4	2,90	105,5	1,5
Barsch	2,1	4,2	2,01	18,4	28,8	1,57	12,6	23,3	1,84	2,1	4,2	2,01	18,4	28,8	1,57	-88,7	28,1
Rochen	1,9	2,8	1,50	5,3	9,6	1,81	3,8	11,6	3,05	1,9	2,8	1,50	5,3	9,6	1,81	-64,8	-17,0
Rotbarsch	0	0,0	0,50	-	-	-	2,8	2,8	0,99	0	0,0	0,50	-	-	-	.	.
Seehecht	1,4	3,8	2,64	0,6	1,3	2,20	7,1	22,3	3,13	1,4	3,8	2,64	0,6	1,3	2,20	143,4	19,9
Lachs, Meerforelle	0,5	1,9	3,72	2,4	9,1	3,80	3,3	8,7	2,61	0,5	1,9	3,72	2,4	9,1	3,80	-79,2	-1,9
Atlantischer Heilbutt	0,3	3,5	12,49	0,6	8,2	13,08	0,5	2,7	6,07	0,3	3,5	12,49	0,6	8,2	13,08	-55,5	-4,5
Knurrhahn	0,7	0,5	0,63	2,7	1,6	0,57	0,4	0,4	1,01	0,7	0,5	0,63	2,7	1,6	0,57	-73,4	11,8
Schwarzer Heilbutt	-	-	-	-	-	-	924,9	4.926,7	5,33	-	-	-	-	-	-	-	-
Katfisch	0,5	1,9	4,04	0,4	2,7	6,38	0,6	1,0	1,49	0,5	1,9	4,04	0,4	2,7	6,38	11,2	-36,8
Aal	-	-	-	0,0	0,1	6,18	0,1	1,1	8,91	-	-	-	0,0	0,1	6,18	.	.
Sonstige ¹⁾	302,2	291,7	0,97	25,1	215,5	8,60	91,7	919,4	10,02	302,2	291,6	0,97	25,1	215,5	8,60	.	35,4

Quelle: BLE

¹⁾ Monat 01/12 261,7 t Sardellen enthalten

Inlandsanlandungen deutscher Fischereifahrzeuge

Frischware
- Anlandegewicht -

	Berichtsmonat Januar 2012			Vorjahresmonat Januar 2011			Vormonat Dezember 2011			Fortschreibung						Veränderung 12/11 in %	
	t	TEUR	€/kg	t	TEUR	€/kg	t	TEUR	€/kg	01.01.- 31.12.2012			01.01.- 31.12.2011			Menge	Preis
										t	TEUR	€/kg	t	TEUR	€/kg		
Insgesamt	2.870,9	1.991,5	0,69	3.039,9	2.156,0	0,71	3.011,6	7.334,1	2,44	2.870,9	1.991,5	0,69	3.039,9	2.156,0	0,71	-5,6	0
davon																	
Kabeljau/Dorsch	571,8	721,9	1,26	781,0	938,4	1,20	538,3	883,7	1,64	571,8	721,9	1,26	781,0	938,4	1,20	-26,8	5,1
Kabeljau	5,0	8,5	1,70	2,7	4,9	1,81	4,0	7,5	1,88	5,0	8,5	1,70	2,7	4,9	1,81	85,0	-6,3
Dorsch	566,8	713,4	1,26	778,3	933,5	1,20	534,3	876,3	1,64	566,8	713,4	1,26	778,3	933,5	1,20	-27,2	5,0
Brachsen/Blei	1,0	0,3	0,29	1,8	0,7	0,41	9,0	3,2	0,36	1,0	0,3	0,29	1,8	0,7	0,41	-43,0	-29,6
Seelachs	131,4	144,7	1,10	176,9	238,2	1,35	165,4	204,6	1,24	131,4	144,7	1,10	176,9	238,2	1,35	-25,7	-18,2
Schellfisch	1,7	1,3	0,75	3,8	3,9	1,04	3,0	2,6	0,87	1,7	1,3	0,75	3,8	3,9	1,04	-54,0	-28,0
Rotbarsch	0	0	0	0	0	0	2,8	2,8	0,99	0	0	0	0	0	0	-	-
Hering	1.037,6	322,0	0,31	974,6	297,9	0,31	207,3	89,4	0,43	1.037,6	322,0	0,31	974,6	297,9	0,31	6,5	1,5
Garnelen (ohne Futter)	102,1	283,7	2,78	79,6	159,1	2,00	151,1	443,8	2,94	102,1	283,7	2,78	79,6	159,1	2,00	28,3	39,0
Muscheln (einschl. Fleisch)	0	0	0	72,5	82,9	1,14	518,8	460,4	0,89	0	0	0	72,5	82,9	1,14	.	.
Sardelle	261,7	56,9	0,22	0	0	0	0	0	0	261,7	56,9	0,22	0	0	0	.	.
Seezunge	0,1	0,3	3,52	0,0	0,2	4,64	0,0	0,6	12,55	0,1	0,3	3,52	0,0	0,2	4,64	109,5	-24,1
Scholle	98,5	96,9	0,98	62,8	46,4	0,74	74,7	80,5	1,08	98,5	96,9	0,98	62,8	46,4	0,74	56,9	33,2
Schwarzer Heilbutt	0	0	0	0	0	0	886,7	4.735,8	5,34	0	0	0	0	0	0	-	-
Sprotten	193,2	41,7	0,22	540,2	117,6	0,22	67,0	14,6	0,22	193,2	41,7	0,22	540,2	117,6	0,22	-64,2	-0,9
Steinbutt	1,9	7,5	3,83	2,4	10,5	4,34	3,4	14,6	4,27	1,9	7,5	3,83	2,4	10,5	4,34	-19,5	-11,7
Flundern	204,4	128,4	0,63	120,3	57,6	0,48	165,8	106,9	0,64	204,4	128,4	0,63	120,3	57,6	0,48	69,8	31,2
Rotauge(Plötze)	0,8	0,2	0,29	2,8	1,6	0,57	5,0	2,0	0,40	0,8	0,2	0,29	2,8	1,6	0,57	-72,3	-49,6
Scharbe-Kliesche	85,4	71,7	0,84	134,5	113,7	0,85	108,5	106,3	0,98	85,4	71,7	0,84	134,5	113,7	0,85	-36,5	-0,6
Barsch	2,1	4,2	2,01	18,4	28,8	1,57	12,6	23,3	1,85	2,1	4,2	2,01	18,4	28,8	1,57	-88,7	28,4
Wittling	47,7	23,2	0,49	60,9	33,1	0,54	11,5	14,4	1,26	47,7	23,2	0,49	60,9	33,1	0,54	-21,7	-10,4
Zander	9,3	39,1	4,22	1,3	8,0	5,99	21,1	97,5	4,62	9,3	39,1	4,22	1,3	8,0	5,99	595,6	-29,5
Hecht	9,8	13,1	1,34	0,5	0,8	1,78	6,8	11,3	1,66	9,8	13,1	1,34	0,5	0,8	1,78	.	-24,9
Aale	0	0	0	0,0	0,1	6,18	0,1	1,1	8,91	0	0	0	0,0	0,1	6,18	.	.
Sonstige ¹⁾	110,4	34,5	0,31	5,4	16,5	3,05	52,5	34,5	0,66	110,4	34,5	0,31	5,4	16,5	3,05	.	-89,7

Quelle: BLE

¹⁾ Monat 01/12 105,0 t Stöcker enthalten

**Marktsituation nach Größe- und Güteklassen in der Bundesrepublik Deutschland
Inlandsanlandungen**

Fri- sche- klasse	Grö- ßen- klasse	Kabeljau				Dorsch				Seelachs			
		Berichtsmonat Januar 2012		Vorjahresmonat Januar 2011		Berichtsmonat Januar 2012		Vorjahresmonat Januar 2011		Berichtsmonat Januar 2012		Vorjahresmonat Januar 2011	
		t	€/kg	t	€/kg	t	€/kg	t	€/kg	t	€/kg	t	€/kg
	0	0,0	2,13	0,0	0,00	43,0	0,29	59,4	0,69	0,0	0,00	0,0	3,00
E	1	0,8	1,79	0,0	0,00	63,4	1,00	0,0	0,00	0,0	0,00	0,0	0,00
A	1	0,0	0,00	0,5	2,04	0,2	1,65	0,1	1,71	0,0	0,00	0,0	0,00
B	1	0,0	0,00	0,0	0,00	0,0	0,00	0,0	0,00	0,0	0,00	0,0	0,00
unsortiert	1	0,0	0,00	0,0	0,00	0,0	1,54	0,3	1,94	0,0	0,00	0,0	0,00
E	2	1,0	1,81	0,0	0,00	0,3	1,21	0,4	1,39	0,0	0,00	0,0	0,00
A	2	0,0	0,00	0,5	2,11	1,2	1,78	1,0	2,12	0,0	0,00	0,0	0,00
B	2	0,0	0,00	0,0	0,00	0,0	0,00	0,0	0,00	0,0	0,00	0,0	0,00
unsortiert	2	0,0	0,00	0,0	0,00	0,1	2,17	0,0	1,00	0,0	0,00	0,0	0,00
E	3	1,1	1,75	0,0	0,00	16,6	2,07	27,0	1,92	4,5	1,85	0,0	0,00
A	3	0,0	0,00	0,5	2,11	23,1	1,73	3,9	2,03	0,0	0,00	29,3	1,73
B	3	0,0	0,00	0,0	0,00	0,0	0,00	0,0	2,28	0,0	0,00	0,0	0,00
unsortiert	3	0,0	0,00	0,0	0,00	1,1	1,90	0,2	2,14	0,0	0,00	0,0	0,00
E	4	1,1	1,75	0,0	0,00	168,4	1,54	142,1	1,52	126,9	1,07	0,0	0,00
A	4	0,0	0,00	0,6	1,74	18,1	1,48	21,1	1,55	0,0	0,00	147,6	1,27
B	4	0,0	0,00	0,0	0,00	0,0	0,00	0,1	2,03	0,0	0,00	0,0	0,00
unsortiert	4	0,0	0,00	0,0	0,00	12,6	1,69	52,6	1,46	0,0	0,00	0,0	0,00
E	5	1,1	1,41	0,0	0,00	178,4	1,12	350,5	1,08	0,0	0,00	0,0	0,00
A	5	0,0	0,00	0,6	1,19	27,8	1,18	45,4	1,16	0,0	0,00	0,0	0,00
B	5	0,0	0,00	0,0	0,00	0,0	0,00	0,0	0,00	0,0	0,00	0,0	0,00
unsortiert	5	0,0	0,00	0,0	0,00	12,4	1,38	74,3	0,97	0,0	0,00	0,0	0,00
Insgesamt		5,0	1,70	2,7	1,81	566,8	1,26	778,3	1,20	131,4	1,10	176,9	1,35

Inlandsanlandungen deutscher Fischereifahrzeuge
Frostware

	Berichtsmonat Januar 2012		Vorjahresmonat Januar 2011		Vormonat Dezember 2011		Fortschreibung				Veränderung 12/11 in %	
	t	€/kg	t	€/kg	t	€/kg	01.01.- 31.01.2012		01.01.- 31.01.2011		Menge	Preis
	t	€/kg	t	€/kg	t	€/kg	t	€/kg	t	€/kg		
Insgesamt	5.681,5	0,94	1.229,3	0,90	4.570,3	0,83	5.681,5	0,94	1.229,3	0,90	380,2	3,9
Kabeljau m.u.o.K.	0,0	0,00	0,0	0,00	0,0	0,00	0,0	0,00	0,0	0,00	-	-
Kabeljaufilet	0,0	0,00	0,0	0,00	0,0	0,00	0,0	0,00	0,0	0,00	-	-
Rotbarsch m.u.o.K.	0,0	0,00	0,0	0,00	0,0	0,00	0,0	0,00	0,0	0,00	-	-
Rotbarschfilet	0,0	0,00	0,0	0,00	0,0	0,00	0,0	0,00	0,0	0,00	-	-
Seelachs m.u.o.K.	0,0	0,00	0,0	0,00	0,0	0,00	0,0	0,00	0,0	0,00	-	-
Seelachsfilet	0,0	0,00	0,0	0,00	0,0	0,00	0,0	0,00	0,0	0,00	-	-
Schellfisch m.u.o.K.	0,0	0,00	0,0	0,00	0,0	0,00	0,0	0,00	0,0	0,00	-	-
Schellfischfilet	0,0	0,00	0,0	0,00	0,0	0,00	0,0	0,00	0,0	0,00	-	-
Makrelen m.u.o.K.	5.640,7	0,94	1.229,3	0,90	3.418,3	0,90	5.640,7	0,94	1.229,3	0,90	378,6	4,3
Makrelenlappen/-filet	0,0	0,00	0,0	0,00	0,0	0,00	0,0	0,00	0,0	0,00	-	-
Hering m.u.o.K.	0,0	0,00	0,0	0,00	0,0	0,00	0,0	0,00	0,0	0,00	-	-
Heringslappen/-filet	0,0	0,00	0,0	0,00	0,0	0,00	0,0	0,00	0,0	0,00	-	-
Holzmakrelen m.u.o.K.	40,7	0,45	0,0	0,00	1.081,5	0,45	40,7	0,45	0,0	0,00	.	.
Blauer Wittling m.u.o.K.	0,0	0,00	0,0	0,00	0,0	0,00	0,0	0,00	0,0	0,00	-	-
W. Heilbutt, m.u.o.K..	0,0	0,00	0,0	0,00	0,3	3,06	0,0	0,00	0,0	0,00	-	-
Schw. Heilbutt, m.u.o.K.	0,0	0,00	0,0	0,00	38,2	5,00	0,0	0,00	0,0	0,00	-	-
Sonstige Fische m.u.o.K.	0,0	0,00	0,0	0,00	31,9	1,83	0,0	0,00	0,0	0,00	-	-
Sonst. Fische, Lappen/Fil.	0,0	0,00	0,0	0,00	0,0	6,67	0,0	0,00	0,0	0,00	-	-
Fisch- Mus	0,0	0,00	0,0	0,00	0,0	0,00	0,0	0,00	0,0	0,00	-	-

Auslandsanlandungen deutscher Fischereifahrzeuge
Frischware

	Berichtsmonat Januar 2012		Vorjahresmonat Januar 2011		Vormonat Dezember 2011		Fortschreibung				Veränderung 12/11 in %	
	t	€/kg	t	€/kg	t	€/kg	01.01.- 31.01.2012		01.01.- 31.01.2011		Menge	Preis
							t	€/kg	t	€/kg		
Insgesamt	1.569,7	1,42	4.168,8	0,93	1.243,2	1,34	1.569,7	1,42	4.168,8	0,93	-62,3	51,7
Kabeljau/Dorsch	169,4	3,07	258,1	2,81	112,8	2,60	169,4	3,07	258,1	2,81	-34,4	9,2
Seelachs	513,4	1,34	841,4	1,45	161,7	2,10	513,4	1,34	841,4	1,45	-39,0	-7,4
Schellfisch	24,5	1,57	43,6	1,63	10,0	1,81	24,5	1,57	43,6	1,63	-43,8	-3,5
Wittling	1,8	1,16	7,7	0,78	0,2	1,38	1,8	1,16	7,7	0,78	-76,1	49,3
Leng	2,9	2,46	3,6	2,06	1,8	1,97	2,9	2,46	3,6	2,06	-20,1	19,6
Limande	1,1	3,59	2,6	5,30	1,0	4,06	1,1	3,59	2,6	5,30	-57,1	-32,2
Scholle	230,0	1,31	327,8	0,96	213,3	1,49	230,0	1,31	327,8	0,96	-29,8	36,7
Seezunge	17,7	11,88	41,7	11,08	14,5	13,81	17,7	11,88	41,7	11,08	-57,6	7,3
Flunder	1,7	0,82	7,7	0,44	0,3	0,54	1,7	0,82	7,7	0,44	-77,2	84,0
Steinbutt	6,2	8,64	5,7	13,95	6,8	12,18	6,2	8,64	5,7	13,95	8,7	-38,1
Scharbe	8,0	1,15	18,7	0,94	1,8	1,16	8,0	1,15	18,7	0,94	-57,3	21,9
Schwarzer Heilbutt	0	0	0	0	0	0	0	0	0	0	-	-
Hering	20,0	0,24	177,2	0,26	160,0	0,23	20,0	0,24	177,2	0,26	-88,7	-7,5
Sprotte	509,2	0,24	2.298,9	0,25	502,5	0,23	509,2	0,24	2.298,9	0,25	-77,8	-5,3
Sonstige Fische	44,5	4,83	35,8	4,18	2,9	61,49	44,5	4,83	35,8	4,18	24,4	15,6
Miesmuscheln	0	0	0	0	0	0	0	0	0	0	-	-
Garnelen	19,1	2,29	98,4	2,01	53,6	1,42	19,1	2,29	98,4	2,01	-80,6	14,1

Quelle: BLE

Frischfischanlandungen deutscher Fischereifahrzeuge in Dänemark 2012/2011

(verkaufte Konsumware)

	Berichtsmonat Januar 2012		Vorjahresmonat Januar 2011		Vormonat Dezember 2011		Fortschreibung				Veränderung 12/11 in %	
	t	€/kg	t	€/kg	t	€/kg	01.01.-31.01.2012		01.01.-31.01.2011		Menge	Preis
Insgesamt	1.283,2	1,17	3.041,6	0,89	466,5	1,67	1.283,2	1,17	3.041,6	0,89	-57,8	31,4
Kabeljau/Dorsch	163,6	3,10	247,3	2,82	110,6	2,58	163,6	3,10	247,3	2,82	-33,8	9,7
Seelachs	513,4	1,34	841,4	1,45	161,7	2,10	513,4	1,34	841,4	1,45	-39,0	-7,4
Schellfisch	24,5	1,57	43,5	1,63	10,0	1,81	24,5	1,57	43,5	1,63	-43,7	-3,5
Leng	2,7	2,51	3,6	2,06	1,7	1,96	2,7	2,51	3,6	2,06	-22,9	21,9
Limande	0,4	4,98	1,8	5,49	0,3	7,42	0,4	4,98	1,8	5,49	-75,4	-9,2
Scholle	9,8	1,50	21,3	1,03	1,3	1,65	9,8	1,50	21,3	1,03	-53,8	45,7
Seezunge	0,0	15,93	1,9	11,66	0,1	16,27	0,0	15,93	1,9	11,66	-97,8	36,7
Flunder	0	0	2,3	0,34	0,1	0,23	0	0	2,3	0,34	.	.
Scharbe	0,4	1,27	2,6	0,91	0,2	1,28	0,4	1,27	2,6	0,91	-86,0	40,1
Hering	20,0	0,24	88	0,26	20,0	0,22	20,0	0,24	87,7	0,26	-77,2	-8,2
Sprotte	509,2	0,24	1.704,2	0,25	133,8	0,22	509,2	0,24	1.704,2	0,25	-70,1	-3,4
Sonstige	19,9	3,71	20,3	4,50	12,0	3,88	19,9	3,71	20,3	4,50	-2,2	-17,5
Garnelen	19,1	2,29	63,7	1,95	14,8	3,17	19,1	2,29	63,7	1,95	-70,0	17,9

Quelle: BLE

Frischfischanlandungen deutscher Fischereifahrzeuge in Niederlande 2012/2011

(verkaufte Konsumware)

	Berichtsmonat		Vorjahresmonat		Vormonat		Fortschreibung				Veränderung	
	Januar 2012		Januar 2011		Dezember 2011		01.01.-31.01.2012		01.01.-31.01.2011		12/11 in %	
	t	€/kg	t	€/kg	t	€/kg	t	€/kg	t	€/kg	Menge	Preis
Insgesamt	286,5	2,51	442,3	2,26	252,6	2,72	286,5	2,51	442,3	2,26	-35,2	11,1
Kabeljau	5,8	2,34	10,9	2,56	2,2	3,85	5,8	2,34	10,9	2,56	-46,8	-8,3
Schellfisch	0	0	0,1	1,77	0,0	2,00	0	0	0,1	1,77	.	.
Wittling	0,4	1,11	4,3	0,58	0,1	1,41	0,4	1,11	4,3	0,58	-91,1	90,4
Flunder	1,7	0,82	5,3	0,49	0,2	0,66	1,7	0,82	5,3	0,49	-67,3	67,1
Scharbe	7,6	1,14	16,1	0,95	1,6	1,15	7,6	1,14	16,1	0,95	-52,6	20,6
Scholle	220,2	1,30	306,6	0,95	212,1	1,49	220,2	1,30	306,6	0,95	-28,2	36,5
Seezunge	17,7	11,87	39,8	11,05	14,4	13,79	17,7	11,87	39,8	11,05	-55,6	7,4
Steinbutt	6,0	8,55	4,9	14,55	6,8	12,18	6,0	8,55	4,9	14,55	22,6	-41,2
Limande	0,7	2,71	0,8	4,90	0,7	2,70	0,7	2,71	0,8	4,90	-18,4	-44,7
Knurrhahn	0,7	0,63	2,7	0,57	0,4	1,01	0,7	0,63	2,7	0,57	-73,4	9,9
Sonstige	25,7	5,64	16,1	4,22	14,1	5,32	25,7	5,64	16,2	4,21	58,7	34,0
Miesmuscheln	0	0	0	0	0	0	0	0	0	0	-	-
Garnelen	0	0	34,7	2,13	0	0	0	0	34,7	2,13	.	.

Quelle: BLE

Auslandsanlandungen deutscher Fischereifahrzeuge
Frostware

	Berichtsmonat Januar 2012			Vorjahresmonat Januar 2011		Vormonat Dezember 2011		Fortschreibung				Veränderung 12/11 in %	
	t	TEUR	€/kg	t	€/kg	t	€/kg	01.01.- 31.01.2012		01.01.- 31.01.2011		Menge	Preis
								t	€/kg	t	€/kg		
Insgesamt	27,4	266,5	9,72	27,4	12,74	10.709,0	0,56	27,4	9,72	27,4	12,74	-0,1	-23,8
Kabeljau m.u.o.K.	0	0	0	0,0	0,00	0	0	0	0	0,0	0,00	-	-
Kabeljaufilet	0	0	0	0,0	0,00	0	0	0	0	0,0	0,00	-	-
Rotbarsch m.u.o.K.	0	0	0	0,0	0,00	0	0	0	0	0,0	0,00	-	-
Rotbarschfilet	0	0	0	0,0	0,00	0	0	0	0	0,0	0,00	-	-
Seelachs m.u.o.K.	0	0	0	0,0	0,00	0	0	0	0	0,0	0,00	-	-
Seelachsfilet	0	0	0	0,0	0,00	0	0	0	0	0,0	0,00	-	-
Schellfisch m.u.o.K.	0	0	0	0,0	0,00	0	0	0	0	0,0	0,00	-	-
Schellfischfilet	0	0	0	0,0	0,00	0	0	0	0	0,0	0,00	-	-
Schw. Heilbutt, m.u.o.K.	0	0	0	0,0	0,00	0	0	0	0	0,0	0,00	-	-
Makrelen m.u.o.K.	0	0	0	0,0	0,00	979,1	0,90	0	0	0,0	0,00	-	-
Hering m.u.o.K.	0	0	0	0,0	0,00	4.984,2	0,47	0	0	0,0	0,00	-	-
Holzmakrelen m.u.o.K.	0	0	0	0,0	0,00	4.715,4	0,45	0	0	0,0	0,00	-	-
Blauer Wittling m.u.o.K.	0	0	0	0,0	0,00	0	0	0	0	0,0	0,00	-	-
Seeteufel m.u.o.K.	27,4	266,5	9,72	27,0	12,92	22,4	11,81	27,4	9,72	27,0	12,92	1,4	-23,8
Sonstige Fische m.u.o.K.	0,0	0,0	0,00	0,4	0,00	7,8	.	0,0	0,00	0,4	0,00	-100,0	.

Quelle: BLE

Anlandungen ausländischer Fischereifahrzeuge in Deutschland

- Anlandungen und Containerware -

Januar 2012	Gesamtanlandungen		Kabeljau/Dorsch		Seelachs		Rotbarsch		Hering		Garnelen		Sonstige	
	t	€/kg	t	€/kg	t	€/kg	t	€/kg	t	€/kg	t	€/kg	t	€/kg
Belgien	-	-	-	-	-	-	-	-	-	-	-	-	-	-
Dänemark	-	-	-	-	-	-	-	-	-	-	-	-	-	-
Estland	-	-	-	-	-	-	-	-	-	-	-	-	-	-
Finnland	-	-	-	-	-	-	-	-	-	-	-	-	-	-
Frankreich	-	-	-	-	-	-	-	-	-	-	-	-	-	-
Färöer	6	2,81	-	-	-	-	5	2,77	-	-	-	-	1	3,16
Großbritannien	-	-	-	-	-	-	-	-	-	-	-	-	-	-
Irland	-	-	-	-	-	-	-	-	-	-	-	-	-	-
Island	206	3,35	-	-	6	1,88	190	3,39	-	-	-	-	10	3,38
Italien	-	-	-	-	-	-	-	-	-	-	-	-	-	-
Niederlande	-	-	-	-	-	-	-	-	-	-	-	-	-	-
Norwegen	-	-	-	-	-	-	-	-	-	-	-	-	-	-
Polen	-	-	-	-	-	-	-	-	-	-	-	-	-	-
Schweden	-	-	-	-	-	-	-	-	-	-	-	-	-	-
Spanien	-	-	-	-	-	-	-	-	-	-	-	-	-	-

Fortschreibung 2011	Gesamtanlandungen		Kabeljau/Dorsch		Seelachs		Rotbarsch		Hering		Garnelen		Sonstige	
	t	€/kg	t	€/kg	t	€/kg	t	€/kg	t	€/kg	t	€/kg	t	€/kg
Belgien	-	-	-	-	-	-	-	-	-	-	-	-	-	-
Dänemark	-	-	-	-	-	-	-	-	-	-	-	-	-	-
Estland	-	-	-	-	-	-	-	-	-	-	-	-	-	-
Finnland	-	-	-	-	-	-	-	-	-	-	-	-	-	-
Frankreich	-	-	-	-	-	-	-	-	-	-	-	-	-	-
Färöer	6	2,81	-	-	-	-	5	2,77	-	-	-	-	1	3,16
Großbritannien	-	-	-	-	-	-	-	-	-	-	-	-	-	-
Irland	-	-	-	-	-	-	-	-	-	-	-	-	-	-
Island	206	3,35	-	-	6	1,88	190	3,39	-	-	-	-	10	3,38
Italien	-	-	-	-	-	-	-	-	-	-	-	-	-	-
Niederlande	-	-	-	-	-	-	-	-	-	-	-	-	-	-
Norwegen	-	-	-	-	-	-	-	-	-	-	-	-	-	-
Polen	-	-	-	-	-	-	-	-	-	-	-	-	-	-
Schweden	-	-	-	-	-	-	-	-	-	-	-	-	-	-
Spanien	-	-	-	-	-	-	-	-	-	-	-	-	-	-

Quelle: BLE

EINFUHR VON FISCHEREIERZEUGNISSEN IN DIE BUNDESREPUBLIK DEUTSCHLAND

TABELLE 8

- PRODUKTGEWICHT -

BLE -523-	Berichtsmonat		Vorjahresmonat		Vormonat		Vorjahresmonat		Fortschreibung		Fortschreibung	
	DEZEMBER 2011		DEZEMBER 2010		NOVEMBER 2011		NOVEMBER 2010		01.01. -31.12.11		01.01. - 31.12.10	
	T	EUR/KG	T	EUR/KG	T	EUR/KG	T	EUR/KG	T	EUR/KG	T	EUR/KG
INSGESAMT 1)	86.691	4,11	84.027	4,07	80.977	3,94	94.897	3,63	921.615	3,86	950.020	3,64
EU	37.648	4,61	33.561	4,71	28.746	4,44	35.525	4,16	328.545	4,51	349.259	4,25
Drittländer	49.043	3,73	50.466	3,65	52.231	3,66	59.371	3,31	593.071	3,50	600.761	3,28
SEEFISCHE frisch	3.428	5,76	3.050	5,77	2.978	5,56	3.188	5,37	35.742	5,61	39.331	5,10
EU	1.345	7,50	1.648	6,91	1.376	6,46	1.714	6,28	16.911	6,72	20.499	5,97
Drittländer	2.083	4,64	1.402	4,42	1.602	4,79	1.473	4,32	18.831	4,62	18.832	4,16
SEEFISCHE ausg. Filets, lebend, frisch	2.323	4,59	2.025	4,66	1.917	4,47	1.918	4,32	22.968	4,43	25.869	3,95
EU	740	7,73	990	6,76	759	6,44	856	6,26	9.254	6,65	11.958	5,77
Drittländer	1.583	3,13	1.035	2,66	1.158	3,18	1.062	2,75	13.714	2,94	13.911	2,39
SEEFISCHFILET frisch	1.079	8,19	981	8,02	1.043	7,51	1.226	7,01	12.389	7,72	12.959	7,37
EU	582	7,16	616	7,20	606	6,45	816	6,32	7.318	6,76	8.056	6,28
Drittländer	497	9,40	366	9,40	438	8,97	410	8,37	5.071	9,10	4.903	9,16
SEEFISCHE gefroren	21.129	2,91	20.550	2,84	25.410	2,86	27.739	2,61	296.468	2,75	284.440	2,74
EU	5.238	3,69	3.424	3,82	5.471	3,51	4.738	3,16	53.283	3,70	50.679	3,46
Drittländer	15.891	2,65	17.127	2,64	19.939	2,68	23.001	2,50	243.185	2,54	233.760	2,59
SEEFISCHE ausg. Filets u. Fleisch, gefr.	1.872	3,16	2.190	2,49	2.443	2,77	4.888	2,00	34.408	2,59	29.653	2,52
EU	943	3,11	1.306	2,55	1.433	3,01	1.775	2,43	15.431	3,11	16.005	2,79
Drittländer	929	3,21	884	2,41	1.010	2,45	3.113	1,76	18.978	2,16	13.648	2,20
SEEFISCHFLEISCH gefroren	1.002	1,48	1.036	1,79	1.311	1,51	1.577	1,72	16.825	1,60	18.859	1,60
EU	90	3,27	181	2,78	81	4,36	319	2,27	2.047	2,69	4.020	2,19
Drittländer	913	1,31	855	1,58	1.229	1,32	1.258	1,59	14.778	1,45	14.840	1,45

1) Alle Fischereierzeugnisse

Quelle: Statistisches Bundesamt, Wiesbaden

EINFUHR VON SEEFISCH, FRISCH IN DIE BUNDESREPUBLIK DEUTSCHLAND

TABELLE 8. 1

- PRODUKTGEWICHT-

BLE -523-	Berichtsmonat		Vorjahresmonat		Vormonat		Vorjahresmonat		Fortschreibung			
	DEZEMBER 2011		DEZEMBER 2010		NOVEMBER 2011		NOVEMBER 2010		01.01. -31.12.11		01.01.- 31.12.10	
	T	EUR/KG	T	EUR/KG	T	EUR/KG	T	EUR/KG	T	EUR/KG	T	EUR/KG
SEEFISCHE ausg. Filets, lebend, frisch	2.323	4,59	2.025	4,66	1.917	4,47	1.918	4,32	22.968	4,43	25.869	3,95
EU	740	7,73	990	6,76	759	6,44	856	6,26	9.254	6,65	11.958	5,77
Drittländer	1.583	3,13	1.035	2,66	1.158	3,18	1.062	2,75	13.714	2,94	13.911	2,39
Kabeljau frisch	339	4,31	214	3,89	368	3,95	218	3,88	3.703	3,82	2.730	3,67
EU	125	5,11	63	5,21	50	5,86	39	5,78	681	5,29	707	4,77
Drittländer	215	3,84	151	3,34	318	3,65	180	3,47	3.022	3,49	2.023	3,29
Köhler frisch	88	2,77	112	2,16	183	2,32	144	2,20	1.764	2,17	1.699	1,90
EU	35	3,17	61	2,34	118	2,34	40	2,46	869	2,26	950	1,90
Drittländer	53	2,51	51	1,96	65	2,29	104	2,10	896	2,08	749	1,91
Rotbarsch frisch	652	2,27	604	1,95	422	2,38	575	2,19	5.763	2,18	8.077	1,79
EU	20	7,17	48	3,94	32	4,33	58	4,10	228	4,87	599	3,48
Drittländer	632	2,12	555	1,77	390	2,22	518	1,97	5.535	2,07	7.478	1,65
Schellfisch frisch	80	2,54	35	2,54	165	2,49	66	2,80	860	2,48	693	2,47
EU	17	3,51	11	3,42	26	4,39	19	3,72	172	3,69	175	3,44
Drittländer	63	2,27	24	2,12	140	2,14	47	2,43	688	2,18	518	2,15
Scholle frisch	44	4,41	54	3,72	80	3,39	129	2,58	1.443	3,39	1.448	3,52
EU	41	4,56	53	3,74	75	3,48	125	2,59	1.399	3,42	1.395	3,57
Drittländer	3	2,22	1	2,50	5	2,04	4	2,20	43	2,33	53	2,18
SEEFISCHFILET frisch	1.079	8,19	981	8,02	1.043	7,51	1.226	7,01	12.389	7,72	12.959	7,37
EU	582	7,16	616	7,20	606	6,45	816	6,32	7.318	6,76	8.056	6,28
Drittländer	497	9,40	366	9,40	438	8,97	410	8,37	5.071	9,10	4.903	9,16
Kabeljaufilet frisch	121	8,81	145	7,50	151	7,45	173	7,17	1.769	7,67	1.910	7,12
EU	76	8,13	103	6,96	87	7,33	132	6,69	1.135	7,08	1.261	6,53
Drittländer	44	10,00	42	8,82	64	7,62	41	8,70	634	8,74	650	8,27
Köhlerfilet frisch	190	5,43	193	4,34	261	4,59	361	4,72	2.654	4,89	2.872	4,36
EU	179	5,41	178	4,36	236	4,54	329	4,77	2.359	4,94	2.593	4,40
Drittländer	11	5,74	15	4,09	25	5,08	33	4,18	295	4,49	280	4,04
Rotbarschfilet frisch	66	7,80	54	6,54	78	7,11	92	6,34	923	7,36	771	6,07
EU	10	7,98	9	6,34	10	6,77	9	6,70	106	6,53	137	6,41
Drittländer	56	7,77	45	6,58	68	7,16	83	6,30	817	7,46	635	5,99

Quelle: Statistisches Bundesamt, Wiesbaden

EINFUHR VON SEEFISCH, GEFROREN IN DIE BUNDESREPUBLIK DEUTSCHLAND

TABELLE 8. 2

- PRODUKTGEWICHT -

BLE -523-	Berichtsmonat		Vorjahresmonat		Vormonat		Vorjahresmonat		Fortschreibung			
	DEZEMBER 2011		DEZEMBER 2010		NOVEMBER 2011		NOVEMBER 2010		01.01. -31.12.11		01.01. -31.12.10	
	T	EUR/KG	T	EUR/KG	T	EUR/KG	T	EUR/KG	T	EUR/KG	T	EUR/KG
SEEFISCHE ausg. Filets u. Fleisch, gefr.	1.872	3,16	2.190	2,49	2.443	2,77	4.888	2,00	34.408	2,59	29.653	2,52
EU	943	3,11	1.306	2,55	1.433	3,01	1.775	2,43	15.431	3,11	16.005	2,79
Drittländer	929	3,21	884	2,41	1.010	2,45	3.113	1,76	18.978	2,16	13.648	2,20
Kabeljau gefroren	505	3,00	187	2,86	265	3,09	173	2,73	4.078	2,93	2.943	2,57
EU	2	5,50	4	5,41	4	4,00	5	6,53	65	4,17	128	3,94
Drittländer	503	2,99	183	2,80	261	3,07	168	2,62	4.012	2,91	2.815	2,51
Köhler gefroren	86	1,47	187	1,88	231	1,87	195	1,59	1.656	2,04	876	1,64
EU	49	1,26	48	3,14	4	5,95	51	2,13	356	2,96	197	2,91
Drittländer	36	1,76	139	1,45	226	1,79	145	1,40	1.300	1,78	679	1,27
Rotbarsch gefroren	43	3,83	81	2,77	69	3,67	280	2,51	1.331	3,09	1.418	2,45
EU	16	4,04	8	2,34	5	2,65	8	2,26	168	2,88	279	2,20
Drittländer	27	3,71	73	2,81	64	3,74	272	2,52	1.163	3,12	1.140	2,51
Schw. Heilbutt gefroren	179	5,81	188	4,80	243	5,35	455	5,03	3.103	5,22	3.401	4,66
EU	88	5,92	82	5,64	147	5,72	201	5,02	1.608	5,57	1.487	4,94
Drittländer	91	5,70	107	4,16	96	4,78	254	5,04	1.495	4,84	1.914	4,44
Makrelen gefroren	359	2,12	892	1,35	740	2,14	2.813	1,29	12.330	1,51	10.810	1,39
EU	285	2,21	785	1,33	595	2,28	837	1,65	6.767	1,88	7.046	1,56
Drittländer	74	1,76	107	1,51	145	1,55	1.976	1,14	5.563	1,05	3.764	1,08
Stöcker gefroren			0	.	1	1,67	1	1,67	25	1,59	20	2,07
EU			0	.	1	1,67	1	1,67	25	1,59	14	2,00
Drittländer											6	2,24

Quelle: Statistisches Bundesamt, Wiesbaden

EINFUHR VON SEEFISCHFLEISCH, GEFROREN IN DIE BUNDESREPUBLIK DEUTSCHLAND

TABELLE 8. 3

- PRODUKTGEWICHT-

BLE -523-	Berichtsmonat		Vorjahresmonat		Vormonat		Vorjahresmonat		Fortschreibung			
	DEZEMBER 2011		DEZEMBER 2010		NOVEMBER 2011		NOVEMBER 2010		01.01. -31.12.11		01.01.- 31.12.10	
	T	EUR/KG	T	EUR/KG	T	EUR/KG	T	EUR/KG	T	EUR/KG	T	EUR/KG
SEEFISCHFLEISCH gefroren	1.002	1,48	1.036	1,79	1.311	1,51	1.577	1,72	16.825	1,60	18.859	1,60
EU	90	3,27	181	2,78	81	4,36	319	2,27	2.047	2,69	4.020	2,19
Drittländer	913	1,31	855	1,58	1.229	1,32	1.258	1,59	14.778	1,45	14.840	1,45
Kabeljaufleisch gefroren	23	1,56	88	2,21	65	2,91	103	2,10	942	1,70	1.716	1,89
EU	23	1,56	68	1,95	42	3,64	45	2,28	441	1,92	827	2,06
Drittländer			20	3,10	23	1,59	58	1,96	501	1,51	889	1,74
Köhlerfleisch gefroren	10	1,10	97	1,77	71	1,29	137	1,37	771	1,52	1.278	1,38
EU	0	.	65	1,96	1	4,00	26	1,41	219	1,53	489	1,48
Drittländer	10	1,04	31	1,37	71	1,27	110	1,36	552	1,52	789	1,32
Paz. Pollackfleisch gefroren	608	1,28	308	1,56	675	1,29	438	1,69	7.123	1,39	6.223	1,38
EU							1	3,00	2	3,04	404	0,85
Drittländer	608	1,28	308	1,56	675	1,29	437	1,68	7.121	1,38	5.819	1,42
Seehechtfleisch gefroren	216	1,34	352	1,47	175	1,39	463	1,35	3.376	1,45	4.916	1,35
EU							123	1,00	34	1,74	908	1,24
Drittländer	216	1,34	352	1,47	175	1,39	340	1,47	3.342	1,45	4.007	1,38
Rotbarschfleisch, gefroren	0	.	2	6,25	4	2,43			86	2,32	89	2,04
EU	0	.	2	6,25	1	5,00			20	5,59	43	2,83
Drittländer					3	1,20			66	1,32	46	1,29

Quelle: Statistisches Bundesamt, Wiesbaden

EINFUHR VON SEEFISCHFILET, GEFROREN IN DIE BUNDESREPUBLIK DEUTSCHLAND
- PRODUKTGEWICHT-

TABELLE 8. 4

BLE -523-	Berichtsmonat		Vorjahresmonat		Vormonat		Vorjahresmonat		Fortschreibung			
	DEZEMBER 2011		DEZEMBER 2010		NOVEMBER 2011		NOVEMBER 2010		01.01.-31.12.11		01.01.-31.12.10	
	T	EUR/KG	T	EUR/KG	T	EUR/KG	T	EUR/KG	T	EUR/KG	T	EUR/KG
SEEFISCHFILET gefroren	18.254	2,97	17.325	2,95	21.656	2,95	21.274	2,82	245.234	2,85	235.927	2,86
EU	4.205	3,83	1.937	4,77	3.956	3,68	2.643	3,75	35.805	4,01	30.654	3,98
Drittländer	14.049	2,71	15.388	2,72	17.700	2,79	18.631	2,68	209.429	2,66	205.273	2,69
Kabeljaufilet gefroren	1.819	4,78	1.664	4,35	2.724	4,31	1.517	3,91	25.732	4,29	21.756	4,07
EU	910	5,07	630	4,89	890	4,42	429	4,37	8.630	4,72	9.099	4,51
Drittländer	909	4,49	1.034	4,02	1.834	4,26	1.088	3,73	17.102	4,07	12.657	3,75
Köhlerfilet gefroren	1.228	3,71	1.237	3,28	1.424	3,69	1.109	3,20	14.919	3,56	16.874	3,08
EU	328	3,97	299	4,14	401	4,09	327	3,55	4.015	3,95	2.742	3,58
Drittländer	901	3,61	938	3,01	1.023	3,54	782	3,06	10.904	3,41	14.132	2,99
Rotbarschfilet gefroren	262	4,50	509	3,49	519	4,49	565	3,47	3.954	3,80	6.223	3,51
EU	101	5,52	30	5,18	44	4,17	32	5,28	480	4,97	785	4,37
Drittländer	161	3,86	479	3,39	475	4,53	534	3,36	3.474	3,64	5.438	3,39
Paz. Pollackfilet gefroren	11.937	2,28	11.000	2,44	13.301	2,28	13.266	2,47	154.727	2,30	146.591	2,49
EU	1.113	2,48	132	2,97	781	2,43	374	2,75	4.920	2,76	4.465	2,76
Drittländer	10.824	2,26	10.869	2,44	12.520	2,27	12.892	2,46	149.807	2,28	142.126	2,48
Seehechtfilet gefroren	599	2,91	1.215	2,41	1.067	2,45	1.338	2,31	13.550	2,33	15.380	2,30
EU	111	4,71	43	4,54	185	2,41	52	3,40	1.267	3,02	564	3,55
Drittländer	488	2,50	1.173	2,33	882	2,46	1.286	2,27	12.283	2,25	14.815	2,25
Makrelenfilet gefroren	833	2,49	238	1,69	840	2,27	670	1,89	7.286	2,35	4.914	1,91
EU	833	2,49	237	1,67	773	2,12	637	1,81	7.074	2,31	4.845	1,89
Drittländer			1	5,00	67	4,00	33	3,42	211	3,49	68	3,39
Neuseeländ. Grenadierfilet gefroren	82	3,65	122	3,02	76	3,67	1.175	2,68	4.044	2,75	3.825	2,82
EU	23	4,42			24	4,38	24	3,75	127	4,47	170	3,05
Drittländer	59	3,35	122	3,02	53	3,36	1.151	2,66	3.917	2,69	3.655	2,81

Quelle: Statistisches Bundesamt, Wiesbaden

EINFUHR VON HERING, FRISCH, GEKÜHLT ODER GEFROREN IN DIE BUNDESREPUBLIK DEUTSCHLAND

TABELLE 8. 5

- PRODUKTGEWICHT-

BLE -523-	Berichtsmonat		Vorjahresmonat		Vormonat		Vorjahresmonat		Fortschreibung			
	DEZEMBER 2011		DEZEMBER 2010		NOVEMBER 2011		NOVEMBER 2010		01.01.-31.12.11		01.01.-31.12.10	
	T	EUR/KG	T	EUR/KG	T	EUR/KG	T	EUR/KG	T	EUR/KG	T	EUR/KG
HERINGE INSGESAMT 1)	20.046	1,88	16.232	1,39	15.026	1,79	18.729	1,16	161.825	1,54	177.961	1,19
EU	12.486	1,75	9.443	1,54	7.221	1,52	10.480	1,28	101.011	1,53	106.121	1,38
Drittländer	7.560	2,09	6.789	1,19	7.805	2,04	8.249	1,01	60.813	1,55	71.840	0,92
Heringe frisch:	3.743	0,84	4.180	0,78	3.866	1,04	7.688	0,65	49.188	0,85	55.343	0,58
EU	3.694	0,83	3.236	0,82	3.791	1,03	5.050	0,67	47.882	0,84	44.042	0,61
Drittländer	48	1,86	944	0,64	74	1,61	2.639	0,61	1.305	1,17	11.301	0,49
Heringe ausg. Fleisch u. Filets, frisch	3.008	0,60	3.171	0,53	2.759	0,74	6.095	0,49	34.802	0,56	45.836	0,42
EU	2.998	0,60	2.228	0,48	2.725	0,74	3.555	0,42	34.311	0,56	35.429	0,41
Drittländer	10	1,47	942	0,64	34	1,15	2.540	0,59	490	0,66	10.407	0,45
Heringsfleisch frisch	735	1,81	1.009	1,58	1.107	1,77	1.593	1,25	14.386	1,55	9.507	1,40
EU	696	1,80	1.007	1,58	1.066	1,76	1.495	1,26	13.571	1,55	8.613	1,44
Drittländer	39	1,95	2	1,76	40	2,00	99	1,05	815	1,48	894	1,03
Heringe gefroren:	8.722	2,03	6.871	1,28	9.160	1,99	6.851	1,23	68.687	1,61	72.501	1,08
EU	1.232	1,60	1.026	1,32	1.491	1,68	1.292	1,41	9.650	1,95	13.703	1,51
Drittländer	7.490	2,10	5.845	1,28	7.669	2,05	5.558	1,19	59.037	1,56	58.797	0,98
Heringe ausg. Fleisch u. Filets, gefr.	811	1,23	839	0,80	902	1,20	834	0,85	8.193	1,23	12.489	0,83
EU	714	1,24	538	0,76	671	1,20	506	0,90	4.478	1,27	6.801	0,84
Drittländer	96	1,13	301	0,88	230	1,23	328	0,77	3.715	1,19	5.688	0,82
Heringsfleisch gefroren	3.601	1,84	2.042	1,17	2.540	1,74	1.914	1,06	39.175	1,44	37.470	0,90
EU	253	1,82	208	1,52	325	1,83	297	1,46	2.268	1,64	2.778	1,25
Drittländer	3.348	1,84	1.833	1,13	2.215	1,73	1.617	0,99	36.907	1,43	34.692	0,87
Heringsfilet gefroren	4.310	2,33	3.990	1,44	5.719	2,23	4.102	1,39	21.319	2,07	22.542	1,51
EU	265	2,35	280	2,24	495	2,24	489	1,90	2.904	3,23	4.125	2,77
Drittländer	4.046	2,33	3.710	1,38	5.223	2,22	3.613	1,32	18.415	1,89	18.417	1,23

1) Alle Heringserzeugnisse

Quelle: Statistisches Bundesamt, Wiesbaden

EINFUHR VON SÜSSWASSERFISCHEN IN DIE BUNDESREPUBLIK DEUTSCHLAND

TABELLE 8.6.1

BLE -523-	- PRODUKTGEWICHT -											
	Berichtsmonat		Vorjahresmonat		Vormonat		Vorjahresmonat		Fortschreibung		Fortschreibung	
	DEZEMBER 2011		DEZEMBER 2010		NOVEMBER 2011		NOVEMBER 2010		01.01. -31.12.11		01.01. - 31.12.10	
	T	EUR/KG	T	EUR/KG	T	EUR/KG	T	EUR/KG	T	EUR/KG	T	EUR/KG
SÜSSWASSERFISCHE INSG.	20.867	6,34	22.841	6,28	17.834	5,84	20.709	6,16	195.858	6,17	217.166	5,73
EU	9.279	8,51	9.527	7,99	6.400	8,42	7.661	8,80	68.892	8,91	79.167	7,85
Drittländer	11.588	4,61	13.314	5,05	11.434	4,40	13.048	4,61	126.965	4,68	137.999	4,51
LACHSE	14.771	6,90	14.231	7,45	11.938	6,57	12.890	7,35	124.297	7,22	133.545	6,78
EU	6.817	9,18	5.652	9,85	4.733	8,83	5.031	10,26	48.308	9,94	50.567	9,11
Drittländer	7.954	4,95	8.580	5,88	7.205	5,08	7.859	5,48	75.990	5,49	82.979	5,36
Lachse, ausg. Filet, frisch	5.758	3,70	5.687	5,26	4.328	3,49	4.462	4,79	46.177	4,43	49.901	4,84
EU	902	4,09	525	6,06	300	4,80	445	5,79	3.598	5,25	4.756	5,67
Drittländer	4.856	3,63	5.162	5,18	4.028	3,39	4.016	4,68	42.579	4,36	45.144	4,76
Lachsfilet frisch	554	6,31	1.076	8,30	605	5,62	728	7,72	6.212	7,39	8.231	7,60
EU	240	6,58	377	8,94	243	5,91	341	7,79	2.691	7,39	3.887	7,86
Drittländer	314	6,10	698	7,95	363	5,42	387	7,65	3.521	7,39	4.344	7,36
Lachse, ausg. Filet, gefroren	834	5,52	381	5,18	566	4,56	964	4,49	5.200	4,82	5.888	4,38
EU	48	4,15	104	6,42	83	4,05	82	7,40	805	6,09	1.452	5,18
Drittländer	786	5,60	277	4,72	483	4,64	881	4,21	4.395	4,59	4.436	4,11
Lachsfilet gefroren	2.311	7,15	2.640	6,72	2.548	7,53	2.898	6,85	28.367	7,09	32.276	6,23
EU	658	6,44	518	7,04	670	6,73	498	7,48	5.340	7,11	5.114	6,92
Drittländer	1.652	7,43	2.123	6,64	1.878	7,82	2.400	6,72	23.026	7,08	27.162	6,10
"andere" Süßwasserfische, Filet, frisch 1)	181	6,36	211	5,96	120	7,06	182	6,03	1.917	6,31	1.982	5,74
EU	148	6,21	181	5,75	96	7,05	157	5,82	1.619	6,20	1.733	5,53
Drittländer	33	7,04	30	7,20	25	7,11	24	7,38	298	6,90	250	7,16
"andere" Süßwasserfische, Filet, gefroren 2)	469	7,09	1.018	8,82	499	7,31	1.019	8,69	6.085	7,92	7.752	7,75
EU	90	9,26	349	9,49	193	7,93	285	9,54	1.846	8,34	2.534	7,85
Drittländer	379	6,57	669	8,47	307	6,92	734	8,36	4.239	7,74	5.217	7,70

1) Waren des KN-Codes 03041919

2) Waren des KN-Codes 03042919

Quelle: Statistisches Bundesamt, Wiesbaden

EINFUHR VON SÜSSWASSERFISCHEN IN DIE BUNDESREPUBLIK DEUTSCHLAND

TABELLE 8.6.2

BLE -523-	- PRODUKTGEWICHT -											
	Berichtsmonat		Vorjahresmonat		Vormonat		Vorjahresmonat		Fortschreibung			
	DEZEMBER 2011		DEZEMBER 2010		NOVEMBER 2011		NOVEMBER 2010		01.01. -31.12.11		01.01. - 31.12.10	
	T	EUR/KG	T	EUR/KG	T	EUR/KG	T	EUR/KG	T	EUR/KG	T	EUR/KG
Tilapia, alle Aufmachungen	181	3,65	191	4,26	169	3,25	181	3,05	2.996	3,52	2.736	2,99
EU	25	5,52	25	4,55	13	7,31	10	5,67	336	4,58	171	4,23
Drittländer	156	3,35	166	4,22	156	2,91	171	2,89	2.660	3,39	2.565	2,91
Nilbarsch, alle Aufmachungen	334	5,12	278	4,45	363	5,41	426	4,31	5.158	4,79	4.731	4,83
EU	61	5,78	34	5,31	57	5,69	63	4,91	572	5,30	442	5,36
Drittländer	273	4,97	244	4,33	307	5,36	363	4,21	4.586	4,72	4.289	4,78
Pangasius, alle Aufmachungen	2.162	2,20	3.019	1,80	2.969	1,95	3.462	1,69	31.747	2,05	37.031	1,91
EU	154	2,69	163	2,66	76	3,36	136	2,49	1.105	3,07	1.633	2,62
Drittländer	2.009	2,16	2.855	1,75	2.893	1,91	3.326	1,66	30.642	2,01	35.398	1,88

Quelle: Statistisches Bundesamt, Wiesbaden

EINFUHR AUSGEWÄHLTER FISCHINDUSTRIELLER FERTIGERZEUGNISSE IN DIE BUNDESREPUBLIK DEUTSCHLAND

TABELLE 8. 7

- PRODUKTGEWICHT-

BLE -523-	Berichtsmonat		Vorjahresmonat		Vormonat		Vorjahresmonat		Fortschreibung		Fortschreibung	
	DEZEMBER 2011		DEZEMBER 2010		NOVEMBER 2011		NOVEMBER 2010		01.01.-31.12.11		01.01.-31.12.10	
	T	EUR/KG	T	EUR/KG	T	EUR/KG	T	EUR/KG	T	EUR/KG	T	EUR/KG
Heringskonserven und Halbfabrikate	7.307	2,19	4.747	2,00	1.649	2,29	3.770	1,96	41.004	2,15	45.682	1,99
EU	7.285	2,19	4.747	2,00	1.606	2,31	3.735	1,97	40.643	2,15	44.064	2,01
Drittländer	22	2,40			43	1,68	34	1,31	361	1,72	1.619	1,58
Thunfisch- und Bonitenkonserven	6.137	3,24	5.957	2,88	4.607	3,07	6.720	2,55	72.700	2,88	66.782	2,55
EU	812	4,59	1.331	4,05	654	4,52	882	3,90	10.418	4,23	9.516	3,94
Drittländer	5.325	3,03	4.626	2,55	3.952	2,83	5.838	2,35	62.282	2,66	57.265	2,32
Sardinenkonserven	599	3,39	480	3,69	650	3,71	583	3,46	6.524	3,34	7.185	3,35
EU	67	4,89	96	5,28	97	4,44	107	4,36	1.266	4,19	1.140	4,65
Drittländer	532	3,20	385	3,29	553	3,58	476	3,26	5.259	3,14	6.045	3,10
Tiefgefrorene, panierte Fischfilets 1)	1.007	3,39	690	3,50	885	3,23	928	3,62	9.778	3,49	10.053	3,56
EU	999	3,38	683	3,51	881	3,22	888	3,53	9.495	3,46	9.580	3,53
Drittländer	8	4,88	7	2,78	4	7,03	40	5,75	282	4,39	473	4,13
Andere Krebstiere, zuber. (inkl. Hummer)	2.477	7,73	2.699	7,27	2.275	8,12	2.803	7,36	27.064	7,49	28.503	6,97
EU	834	8,84	1.027	8,65	781	9,01	962	9,00	9.172	8,63	10.562	8,71
Drittländer	1.644	7,17	1.672	6,43	1.494	7,65	1.841	6,51	17.892	6,91	17.942	5,95
Weichtiere, zubereitet	505	3,29	390	4,52	564	3,67	461	3,45	5.165	3,43	5.146	3,44
EU	190	4,34	234	5,04	210	4,85	257	3,81	2.357	4,10	2.781	4,09
Drittländer	315	2,66	156	3,74	354	2,97	204	3,00	2.808	2,87	2.365	2,69
Krabben, zubereitet	322	6,77	245	6,68	88	7,73	175	5,90	1.780	6,51	2.152	5,89
EU	306	6,09	224	6,30	49	7,52	153	6,14	1.610	6,43	1.959	5,93
Drittländer	15	20,32	22	10,50	39	7,99	22	4,23	170	7,19	192	5,49
Räucherlachs	4.566	11,09	3.777	11,15	3.380	10,01	3.471	11,77	33.855	11,33	32.794	10,49
EU	4.472	10,98	3.706	11,03	3.235	9,85	3.402	11,71	33.068	11,26	32.184	10,45
Drittländer	94	16,39	71	17,43	145	13,56	70	14,39	788	14,20	611	12,87
Forellen, geräuchert	996	9,47	825	9,13	714	9,73	655	9,04	7.064	9,02	7.553	8,64
EU	789	9,82	689	9,32	591	10,01	602	9,14	5.471	9,40	6.653	8,76
Drittländer	207	8,17	135	8,14	122	8,36	53	7,92	1.593	7,72	900	7,77

1) ohne Heringsfilets, roh, paniert, gefroren

Quelle: Statistisches Bundesamt, Wiesbaden

AUSFUHR VON FISCHEREIERZEUGNISSEN AUS DER BUNDESREPUBLIK DEUTSCHLAND
- PRODUKTGEWICHT-

TABELLE 9

BLE -523-	Berichtsmonat		Vorjahresmonat		Vormonat		Vorjahresmonat		Fortschreibung			
	DEZEMBER 2011		DEZEMBER 2010		NOVEMBER 2011		NOVEMBER 2010		01.01.-31.12.11		01.01.-31.12.10	
	T	EUR/KG	T	EUR/KG	T	EUR/KG	T	EUR/KG	T	EUR/KG	T	EUR/KG
INSGESAMT 1)	41.943	3,73	53.685	2,96	52.131	2,99	47.497	3,15	504.330	3,22	543.632	2,93
EU	35.600	3,85	50.437	2,86	48.067	2,98	40.980	3,38	460.318	3,21	475.379	3,06
Drittländer	6.343	3,07	3.248	4,45	4.064	3,08	6.517	1,74	44.011	3,35	68.253	1,98
SEEFISCHE frisch	2.119	2,70	6.227	1,43	6.303	1,24	4.970	1,37	57.956	1,54	56.023	1,52
EU	2.105	2,63	6.224	1,43	6.291	1,22	4.968	1,37	55.349	1,53	56.002	1,52
Drittländer	14	11,89	3	16,92	12	11,10	2	10,00	2.607	1,84	21	8,64
SEEFISCHE ausg. Filets, lebend, frisch	1.892	1,98	5.390	1,07	6.162	1,07	4.430	1,14	54.755	1,27	50.033	1,22
EU	1.883	1,93	5.388	1,07	6.156	1,06	4.428	1,13	52.194	1,25	50.014	1,21
Drittländer	9	12,09	2	5,45	7	11,54	2	10,48	2.561	1,70	19	7,59
SEEFISCHFILET frisch	165	10,64	788	3,43	123	9,56	512	3,35	2.995	6,25	5.821	4,07
EU	160	10,61	788	3,39	118	9,52	512	3,35	2.958	6,19	5.818	4,06
Drittländer	5	11,54	0	.	5	10,57			37	11,01	2	17,92
SEEFISCHE gefroren	9.701	2,56	16.169	1,92	16.807	1,86	14.940	1,58	144.494	2,26	173.541	1,85
EU	7.098	2,81	14.386	1,83	14.625	1,98	9.720	2,12	121.553	2,34	128.289	2,13
Drittländer	2.602	1,88	1.783	2,69	2.182	1,11	5.220	0,57	22.942	1,80	45.252	1,06
SEEFISCHE ausg. Filets u. Fleisch, gefr.	4.556	1,54	10.165	1,10	10.333	0,94	9.786	0,60	73.332	1,17	105.210	0,87
EU	2.055	1,30	8.531	0,82	8.226	0,93	4.686	0,72	54.181	1,09	64.417	0,94
Drittländer	2.501	1,74	1.635	2,54	2.107	0,98	5.100	0,49	19.151	1,39	40.793	0,77
SEEFISCHFLEISCH gefroren	134	2,07	274	1,88	184	1,70	124	2,38	2.237	1,91	2.373	2,15
EU	134	2,07	272	1,85	184	1,68	123	2,37	2.206	1,90	2.323	2,13
Drittländer	0	.	2	5,91	1	6,25	1	3,75	31	2,65	50	2,73
SEEFISCHFILET gefroren	5.011	3,50	5.729	3,39	6.289	3,39	5.030	3,46	68.925	3,43	65.958	3,39
EU	4.910	3,46	5.583	3,36	6.216	3,37	4.911	3,45	65.166	3,40	61.549	3,37
Drittländer	101	5,35	146	4,37	74	4,84	119	3,88	3.759	3,92	4.409	3,71

1) Alle Fischereierzeugnisse

Quelle: Statistisches Bundesamt, Wiesbaden

AUSFUHR VON SEEFISCH, FRISCH AUS DER BUNDESREPUBLIK DEUTSCHLAND

TABELLE 9. 1

- PRODUKTGEWICHT-

BLE -523-	Berichtsmonat		Vorjahresmonat		Vormonat		Vorjahresmonat		Fortschreibung			
	DEZEMBER 2011		DEZEMBER 2010		NOVEMBER 2011		NOVEMBER 2010		01.01. -31.12.11		01.01. - 31.12.10	
	T	EUR/KG	T	EUR/KG	T	EUR/KG	T	EUR/KG	T	EUR/KG	T	EUR/KG
SEEFISCHE ausg. Filets, lebend, frisch	1.892	1,98	5.390	1,07	6.162	1,07	4.430	1,14	54.755	1,27	50.033	1,22
EU	1.883	1,93	5.388	1,07	6.156	1,06	4.428	1,13	52.194	1,25	50.014	1,21
Drittländer	9	12,09	2	5,45	7	11,54	2	10,48	2.561	1,70	19	7,59
Kabeljau frisch	370	2,54	875	1,91	433	2,91	456	2,46	9.609	2,24	7.809	2,22
EU	370	2,54	875	1,91	433	2,91	456	2,46	7.270	2,47	7.809	2,22
Drittländer									2.340	1,52		
Köhler frisch	223	1,67	680	1,22	1.279	1,31	932	1,48	9.093	1,43	10.041	1,22
EU	223	1,67	680	1,22	1.279	1,31	932	1,48	9.073	1,43	10.041	1,22
Drittländer									20	1,22		
Rotbarsch frisch	4	3,66	9	3,60	10	2,65	15	2,77	170	2,71	122	3,18
EU	4	3,66	9	3,60	10	2,65	15	2,77	116	3,46	122	3,18
Drittländer									53	1,07		
Schellfisch frisch	40	2,12	57	1,17	96	1,95	39	1,61	1.044	1,67	841	1,65
EU	40	2,12	57	1,17	96	1,95	39	1,61	963	1,72	841	1,65
Drittländer									81	1,04		
Scholle frisch	180	1,65	495	1,12	499	1,42	470	1,23	4.230	1,27	4.239	1,18
EU	180	1,65	495	1,12	499	1,42	470	1,23	4.230	1,27	4.239	1,18
Drittländer												
SEEFISCHFILET frisch	165	10,64	788	3,43	123	9,56	512	3,35	2.995	6,25	5.821	4,07
EU	160	10,61	788	3,39	118	9,52	512	3,35	2.958	6,19	5.818	4,06
Drittländer	5	11,54	0	.	5	10,57			37	11,01	2	17,92
Kabeljaufilet frisch	63	9,46	66	7,70	65	8,17	25	9,37	718	8,53	537	8,66
EU	58	9,28	66	7,70	61	8,00	25	9,37	686	8,41	536	8,66
Drittländer	5	11,74			4	10,75			33	11,04	1	8,00
Köhlerfilet frisch	6	5,64	6	3,39	3	6,40	15	3,16	50	4,76	81	3,77
EU	5	5,58	6	3,39	2	6,00	15	3,16	48	4,65	81	3,77
Drittländer	0	.			1	8,00			2	8,13		
Rotbarschfilet frisch	2	10,83	3	8,97	2	9,44	2	8,24	22	9,59	31	6,76
EU	2	10,83	3	8,97	2	9,44	2	8,24	22	9,59	29	6,87
Drittländer									0	.	2	4,67

Quelle: Statistisches Bundesamt, Wiesbaden

AUSFUHR VON SEEFISCH, GEFROREN AUS DER BUNDESREPUBLIK DEUTSCHLAND

TABELLE 9. 2

- PRODUKTGEWICHT -

BLE -523-	Berichtsmonat		Vorjahresmonat		Vormonat		Vorjahresmonat		Fortschreibung			
	DEZEMBER 2011		DEZEMBER 2010		NOVEMBER 2011		NOVEMBER 2010		01.01.-31.12.11		01.01.-31.12.10	
	T	EUR/KG	T	EUR/KG	T	EUR/KG	T	EUR/KG	T	EUR/KG	T	EUR/KG
SEEFISCHE ausg. Filets u. Fleisch, gefr.	4.556	1,54	10.165	1,10	10.333	0,94	9.786	0,60	73.332	1,17	105.210	0,87
EU	2.055	1,30	8.531	0,82	8.226	0,93	4.686	0,72	54.181	1,09	64.417	0,94
Drittländer	2.501	1,74	1.635	2,54	2.107	0,98	5.100	0,49	19.151	1,39	40.793	0,77
Kabeljau gefroren	772	2,34	791	2,39	357	3,21	242	2,79	6.086	2,56	5.853	2,32
EU	380	2,38	146	2,95	315	3,25	242	2,79	4.245	2,69	4.361	2,44
Drittländer	392	2,30	645	2,26	43	2,96			1.841	2,26	1.492	1,95
Köhler gefroren	81	1,92	159	1,42	143	1,95	89	1,21	1.752	1,74	563	1,41
EU	81	1,92	159	1,42	143	1,95	89	1,21	1.747	1,74	563	1,41
Drittländer									5	1,48		
Rotbarsch gefroren	40	3,23	121	2,37	130	3,20	101	2,45	1.767	2,72	796	2,28
EU	40	3,24	76	2,87	129	3,21	70	2,21	919	3,16	606	2,26
Drittländer	1	2,00	45	1,53	1	1,67	31	2,99	848	2,24	190	2,32
Schw. Heilbutt gefroren	311	6,19	468	4,74	38	5,79	121	4,94	2.731	4,97	3.391	4,10
EU	21	6,03	53	5,63	38	5,78	96	4,96	690	5,36	725	4,71
Drittländer	291	6,20	415	4,62	0	.	25	4,88	2.041	4,83	2.666	3,94
Makrelen gefroren	281	1,52	3.741	0,97	4.480	0,98	5.061	0,49	28.054	0,95	40.908	0,76
EU	280	1,52	3.724	0,97	4.357	0,96	213	1,45	21.720	1,07	25.756	0,93
Drittländer	2	2,00	16	1,35	122	1,44	4.848	0,45	6.334	0,53	15.152	0,47
Stöcker gefroren	1.071	0,53	4.455	0,47	3.566	0,49	3.749	0,36	22.366	0,45	39.466	0,43
EU	993	0,47	4.035	0,40	3.162	0,40	3.722	0,36	19.931	0,40	20.663	0,39
Drittländer	78	1,29	421	1,13	405	1,16	27	0,44	2.435	0,89	18.803	0,48

Quelle: Statistisches Bundesamt, Wiesbaden

AUSFUHR VON SEEFISCHFLEISCH, GEFROREN AUS DER BUNDESREPUBLIK DEUTSCHLAND

TABELLE 9. 3

- PRODUKTGEWICHT -

BLE -523-	Berichtsmonat DEZEMBER 2011		Vorjahresmonat DEZEMBER 2010		Vormonat NOVEMBER 2011		Vorjahresmonat NOVEMBER 2010		Fortschreibung			
	T	EUR/KG	T	EUR/KG	T	EUR/KG	T	EUR/KG	T	EUR/KG	T	EUR/KG
SEEFISCHFLEISCH gefroren	134	2,07	274	1,88	184	1,70	124	2,38	2.237	1,91	2.373	2,15
EU	134	2,07	272	1,85	184	1,68	123	2,37	2.206	1,90	2.323	2,13
Drittländer	0	.	2	5,91	1	6,25	1	3,75	31	2,65	50	2,73
Kabeljaufleisch gefroren	9	1,52	61	2,19	20	1,59	14	3,24	363	1,76	492	2,34
EU	9	1,52	61	2,19	20	1,59	14	3,24	363	1,76	471	2,36
Drittländer											22	1,81
Köhlerfleisch gefroren	39	1,24	18	1,52	29	1,22	33	1,78	202	1,63	136	1,80
EU	39	1,24	18	1,52	29	1,22	33	1,78	178	1,61	122	1,85
Drittländer									24	1,76	14	1,39
Paz. Pollackfleisch gefroren	36	1,48	94	1,41	81	1,50	33	1,50	1.119	1,50	597	1,75
EU	36	1,48	94	1,41	80	1,47	33	1,50	1.118	1,50	591	1,69
Drittländer					1	6,00			1	6,00	6	6,94
Seehechtfleisch gefroren	11	2,74	24	1,54	9	2,53	4	3,43	168	1,85	250	1,60
EU	11	2,74	24	1,54	9	2,53	4	3,43	168	1,85	250	1,60
Drittländer												

Quelle: Statistisches Bundesamt, Wiesbaden

AUSFUHR VON SEEFISCHFILET, GEFROREN AUS DER BUNDESREPUBLIK DEUTSCHLAND

TABELLE 9. 4

- PRODUKTGEWICHT -

BLE -523-	Berichtsmonat		Vorjahresmonat		Vormonat		Vorjahresmonat		Fortschreibung			
	DEZEMBER 2011		DEZEMBER 2010		NOVEMBER 2011		NOVEMBER 2010		01.01. -31.12.11		01.01.- 31.12.10	
	T	EUR/KG	T	EUR/KG	T	EUR/KG	T	EUR/KG	T	EUR/KG	T	EUR/KG
SEEFISCHFILET gefroren	5.011	3,50	5.729	3,39	6.289	3,39	5.030	3,46	68.925	3,43	65.958	3,39
EU	4.910	3,46	5.583	3,36	6.216	3,37	4.911	3,45	65.166	3,40	61.549	3,37
Drittländer	101	5,35	146	4,37	74	4,84	119	3,88	3.759	3,92	4.409	3,71
Kabeljaufilet gefroren	824	4,61	1.163	4,59	1.089	4,82	954	4,54	13.084	4,67	13.611	4,42
EU	817	4,59	1.160	4,58	1.080	4,81	950	4,54	13.013	4,66	13.033	4,50
Drittländer	7	6,32	4	5,56	8	6,14	3	5,00	71	5,98	578	2,66
Köhlerfilet gefroren	542	3,54	399	3,35	528	3,70	323	3,23	6.264	3,62	4.554	3,08
EU	536	3,54	394	3,34	526	3,70	321	3,23	6.150	3,62	4.420	3,08
Drittländer	6	4,19	5	4,40	2	3,48	2	3,81	114	3,37	134	3,28
Rotbarschfilet gefroren	69	4,80	173	3,99	217	4,39	61	4,36	1.595	3,86	1.208	3,98
EU	66	4,74	152	3,99	215	4,38	54	4,44	1.010	4,61	1.081	3,97
Drittländer	3	6,06	21	3,98	1	5,71	6	3,71	585	2,56	127	4,09
Paz. Pollackfilet gefroren	2.699	2,45	2.827	2,70	3.230	2,37	2.776	2,85	32.444	2,52	29.749	2,81
EU	2.662	2,44	2.793	2,69	3.207	2,36	2.746	2,84	32.126	2,51	29.398	2,81
Drittländer	37	3,45	35	3,09	24	3,38	31	3,25	319	3,32	352	3,20
Seehechtfilet gefroren	225	4,09	555	2,95	514	3,15	299	3,41	4.488	3,06	4.824	2,97
EU	199	3,80	526	2,86	502	3,15	291	3,39	4.338	3,01	4.633	2,91
Drittländer	26	6,37	29	4,66	13	3,10	8	4,40	149	4,53	191	4,27
Makrelenfilet gefroren	1	5,00	3	5,20	1	6,25	36	2,00	364	2,13	198	2,28
EU	0	.	2	5,22	0	.	35	1,97	352	2,04	185	2,26
Drittländer	1	5,00	0	.	1	5,00	1	4,00	13	4,76	13	2,56

Quelle: Statistisches Bundesamt, Wiesbaden

AUSFUHR VON HERING, FRISCH, GEKÜHLT ODER GEFROREN AUS DER BUNDESREPUBLIK DEUTSCHLAND

TABELLE 9. 5

- PRODUKTGEWICHT-

BLE -523-	Berichtsmonat		Vorjahresmonat		Vormonat		Vorjahresmonat		Fortschreibung			
	DEZEMBER 2011		DEZEMBER 2010		NOVEMBER 2011		NOVEMBER 2010		01.01. -31.12.11		01.01.- 31.12.10	
	T	EUR/KG	T	EUR/KG	T	EUR/KG	T	EUR/KG	T	EUR/KG	T	EUR/KG
HERINGE INSGESAMT 1)	9.546	1,96	10.387	1,09	5.100	1,98	3.339	1,96	64.006	1,73	70.426	1,28
EU	7.177	2,21	10.091	1,01	4.323	1,99	3.103	1,81	57.892	1,68	58.349	1,31
Drittländer	2.369	1,23	297	3,72	778	1,94	235	4,02	6.114	2,18	12.077	1,15
Heringe frisch:	360	0,48	859	0,70	330	0,30	216	0,63	5.729	0,65	9.888	0,63
EU	360	0,48	859	0,70	330	0,30	216	0,63	5.729	0,65	9.888	0,63
Drittländer												
Heringe ausg. Fleisch u. Filets, frisch	339	0,38	613	0,25	330	0,30	150	0,23	4.328	0,31	7.681	0,37
EU	339	0,38	613	0,25	330	0,30	150	0,23	4.328	0,31	7.681	0,37
Drittländer												
Heringsfleisch frisch	21	2,11	247	1,83			66	1,56	1.401	1,72	2.207	1,54
EU	21	2,11	247	1,83			66	1,56	1.401	1,72	2.207	1,54
Drittländer												
Heringe gefroren:	5.326	1,42	7.020	0,62	2.368	1,36	1.252	1,07	30.494	1,05	36.852	0,68
EU	3.220	1,75	7.020	0,62	1.844	1,47	1.252	1,08	27.236	1,07	27.353	0,74
Drittländer	2.106	0,91	0	.	524	0,94	0	.	3.258	0,90	9.499	0,49
Heringe ausg. Fleisch u. Filets, gefr.	3.169	0,87	5.200	0,42	1.405	1,17	250	1,01	17.897	0,66	24.665	0,47
EU	1.064	0,80	5.200	0,42	883	1,31	250	1,01	14.643	0,61	15.193	0,46
Drittländer	2.105	0,91	0	.	522	0,93			3.254	0,90	9.472	0,49
Heringsfleisch gefroren	471	1,62	430	0,98	249	1,59	531	0,96	4.026	1,45	4.803	0,94
EU	471	1,62	430	0,98	249	1,58	531	0,96	4.025	1,45	4.777	0,94
Drittländer					1	2,50			1	2,50	25	1,83
Heringsfilet gefroren	1.686	2,39	1.390	1,25	713	1,64	472	1,23	8.571	1,68	7.385	1,20
EU	1.686	2,39	1.390	1,25	712	1,63	471	1,23	8.568	1,68	7.383	1,20
Drittländer	0	2,50	0	.	1	4,00	0	.	3	4,64	2	5,50

1) Alle Heringserzeugnisse

Quelle: Statistisches Bundesamt, Wiesbaden

AUSFUHR VON SÜSSWASSERFISCHEN AUS DER BUNDESREPUBLIK DEUTSCHLAND

TABELLE 9.6

- PRODUKTGEWICHT -

BLE -523-	Berichtsmonat		Vorjahresmonat		Vormonat		Vorjahresmonat		Fortschreibung		Fortschreibung	
	DEZEMBER 2011		DEZEMBER 2010		NOVEMBER 2011		NOVEMBER 2010		01.01. -31.12.11		01.01. - 31.12.10	
	T	EUR/KG	T	EUR/KG	T	EUR/KG	T	EUR/KG	T	EUR/KG	T	EUR/KG
SÜSSWASSERFISCHE INSG.	7.053	6,41	7.473	6,74	5.582	5,76	6.287	6,48	63.304	6,53	68.316	6,13
EU	6.606	6,09	7.249	6,55	5.356	5,49	6.121	6,33	60.745	6,33	66.312	5,99
Drittländer	447	11,09	223	13,08	226	12,29	166	11,81	2.558	11,33	2.004	10,84
LACHSE	5.323	6,88	5.365	7,51	3.906	6,30	4.462	7,36	45.817	7,23	49.066	6,72
EU	4.970	6,58	5.199	7,32	3.763	6,06	4.345	7,22	44.194	7,05	47.842	6,59
Drittländer	353	11,05	166	13,44	143	12,75	117	12,54	1.623	12,18	1.224	11,68
Lachse, ausg. Filet, frisch	2.526	3,71	2.918	5,15	2.047	3,34	2.274	4,57	22.835	4,30	26.182	4,69
EU	2.526	3,70	2.918	5,15	2.047	3,34	2.274	4,57	22.815	4,30	26.181	4,69
Drittländer	1	6,00	1	8,33			0	10,00	20	5,12	1	7,86
Lachsfilet frisch	401	6,62	586	8,07	273	6,39	227	7,15	2.878	7,47	3.679	7,22
EU	393	6,49	586	8,07	268	6,25	227	7,15	2.806	7,39	3.679	7,22
Drittländer	8	13,60			5	14,26			72	10,71	0	10,00
Lachse, ausg. Filet, gefroren	30	5,71	30	8,72	78	5,30	54	6,13	1.089	6,82	478	5,14
EU	27	5,79	28	8,98	63	4,78	53	6,15	1.051	6,83	458	5,15
Drittländer	3	4,80	1	3,57	15	7,43	1	5,00	38	6,52	20	4,80
Lachsfilet gefroren	820	7,95	777	8,62	651	8,17	909	9,00	8.125	8,77	10.294	7,90
EU	799	7,93	740	8,64	629	8,14	879	9,06	7.869	8,77	10.004	7,92
Drittländer	21	8,75	37	8,15	22	9,12	30	7,47	256	8,75	290	6,92
"andere" Süßwasserfische, Filet, frisch 1)	67	7,85	91	6,49	103	5,78	91	5,71	935	6,63	2.254	6,28
EU	58	6,36	84	5,80	96	4,96	87	5,33	841	5,54	2.184	6,01
Drittländer	9	17,61	6	15,63	7	16,90	4	13,66	94	16,36	71	14,77
"andere" Süßwasserfische, Filet, gefroren 2)	215	7,26	351	9,33	150	8,24	341	7,97	2.072	8,40	2.901	8,07
EU	196	6,99	341	9,26	146	8,20	336	7,96	1.967	8,31	2.753	8,04
Drittländer	18	10,16	10	11,46	4	10,00	5	8,89	105	10,08	148	8,65

1) Waren des KN-Codes 03041919

2) Waren des KN-Codes 03042919

Quelle: Statistisches Bundesamt, Wiesbaden

AUSFUHR AUSGEWÄHLTER FISCHINDUSTRIELLER FERTIGERZEUGNISSE AUS DER BUNDESREPUBLIK DEUTSCHLAND

TABELLE 9. 7

- PRODUKTGEWICHT-

BLE -523-	Berichtsmonat		Vorjahresmonat		Vormonat		Vorjahresmonat		Fortschreibung			
	DEZEMBER 2011		DEZEMBER 2010		NOVEMBER 2011		NOVEMBER 2010		01.01. -31.12.11		01.01.- 31.12.10	
	T	EUR/KG	T	EUR/KG	T	EUR/KG	T	EUR/KG	T	EUR/KG	T	EUR/KG
Heringskonserven und Halbfabrikate	3.816	2,86	2.432	2,56	2.393	2,83	1.831	2,73	27.426	2,70	23.214	2,49
EU	3.553	2,79	2.136	2,39	2.140	2,69	1.596	2,54	24.576	2,59	20.650	2,36
Drittländer	263	3,83	296	3,72	253	4,00	235	4,02	2.850	3,64	2.564	3,58
Thunfisch- und Bonitenkonserven	1.040	3,25	496	3,70	825	3,21	977	2,77	11.182	2,98	12.713	2,80
EU	1.018	3,10	470	3,27	800	3,06	955	2,58	10.438	2,83	12.407	2,63
Drittländer	23	9,78	26	11,33	26	8,04	22	11,06	744	5,02	306	9,60
Sardinenkonserven	215	2,70	92	3,74	160	2,47	198	2,29	1.830	2,66	2.162	2,35
EU	204	2,54	74	3,12	151	2,23	187	2,08	1.566	2,40	1.969	2,14
Drittländer	11	5,74	18	6,31	10	6,15	11	6,00	265	4,19	193	4,45
Tiefgefrorene, panierte Fischfilets 1)	3.347	3,34	3.842	3,08	5.526	3,29	4.881	3,30	53.172	3,24	54.738	3,25
EU	3.081	3,25	3.637	3,04	5.210	3,24	4.562	3,25	50.105	3,16	51.632	3,20
Drittländer	266	4,44	205	3,79	315	4,12	319	4,11	3.067	4,55	3.106	4,09
Andere Krebstiere, zuber. (inkl. Hummer)	425	9,31	431	8,75	410	9,63	365	9,15	4.531	8,79	4.464	7,85
EU	327	9,21	342	8,32	340	9,64	301	8,67	3.659	8,04	3.679	7,32
Drittländer	98	9,65	89	10,43	70	9,57	65	11,41	873	11,94	785	10,34
Weichtiere, zubereitet	184	4,71	286	3,61	284	3,82	332	3,37	3.236	3,48	3.269	3,42
EU	152	4,29	257	3,41	256	3,65	315	3,22	2.967	3,27	3.047	3,25
Drittländer	32	6,75	29	5,45	28	5,40	16	6,23	269	5,88	222	5,65
Krabben, zubereitet	57	6,18	29	5,73	36	5,95	68	6,06	462	5,50	592	6,09
EU	56	5,91	28	5,53	36	5,61	67	5,98	457	5,29	588	6,01
Drittländer	1	23,33	0	20,00	1	30,00	0	.	5	25,32	4	19,46
Räucherlachs	1.296	12,04	834	14,02	662	12,85	833	13,16	8.766	12,99	6.975	12,13
EU	989	12,31	725	13,83	578	12,59	757	13,05	7.751	12,91	6.281	11,90
Drittländer	307	11,18	109	15,29	84	14,60	75	14,34	1.015	13,58	694	14,25
Forellen, geräuchert	71	10,95	114	10,73	31	10,45	12	12,62	502	10,08	487	10,33
EU	65	10,90	111	10,68	28	10,32	9	13,04	474	9,96	467	10,21
Drittländer	6	11,45	3	12,58	3	11,61	3	11,33	28	12,17	20	13,13

1) ohne Heringsfilets, roh, paniert, gefroren

Quelle: Statistisches Bundesamt, Wiesbaden

Fänge deutscher Fischereifahrzeuge

Angaben in Tonnen Fanggewicht

Hinweis: Längenangaben der Fischereifahrzeuge in Meter über alles

Aal

Fanggebiet	Zone	Große Hochseefischerei	Kleine Hochsee- und Küstenfischerei			Gesamt
			ab 20,0 m	10,0 bis 19,99m	bis 9,99 m	
III	EG					0
IV EG	EG					0
Gesamt:		0	0	0	0	0

Blauer Wittling

Fanggebiet	Zone	Große Hochseefischerei	Kleine Hochsee- und Küstenfischerei			Gesamt
			ab 20,0 m	10,0 bis 19,99m	bis 9,99 m	
Spitzbergen	NSP					0
II a	A					0
II a, III, IV (EG) (Nordsee)	EG					0
Vb, VI, VII	EG					0
VIII a, b, d	EG					0
VIII e (westliche Biskaya)	EG					0
XII	EG					0
Farøer	FAR					0
Norwegen nördl. 62° N, Jan Mayen	NN					0
I, VI, VII, XII, XIV	A	2.102				2.102
Grönland XIV, V, XII	GD					0
Gesamt:		2.102	0	0	0	2.102

Plattfische unsortiert außer Scholle und Seezunge

Fanggebiet	Zone	Große Hochseefischerei	Kleine Hochsee- und Küstenfischerei			Gesamt
			ab 20,0 m	10,0 bis 19,99m	bis 9,99 m	
II a, III, IV (EG) (Nordsee)	EG		12			12
III	EG					0
IV (alle Zonen)	EG					0
Gesamt		0	12	0	0	12

Flunder/ Strubbutt

Fanggebiet	Zone	Große Hochseefischerei	Kleine Hochsee- und Küstenfischerei			Gesamt
			ab 20,0 m	10,0 bis 19,99m	bis 9,99 m	
III	EG		142	146	28	316
IV (alle Zonen)	EG		6			6
Gesamt:		0	148	146	28	322

Garnelen

Fanggebiet	Zone	Große Hochseefischerei	Kleine Hochsee- und Küstenfischerei			Gesamt
			ab 20,0 m	10,0 bis 19,99m	bis 9,99 m	
III	EG					0
IV (alle Zonen)	EG		106	241		347
NAFO außerh. nationaler Gewässer 3L	NF					0
Gesamt:		0	106	241	0	347

Goldlachs (Glasauge)

Fanggebiet	Zone	Große Hochseefischerei	Kleine Hochsee- und Küstenfischerei			Gesamt
			ab 20,0 m	10,0 bis 19,99m	bis 9,99 m	
II a (EG), IV (alle Zonen)	EG					0
V	EG					0
VI, VII	EG					0
Island	IS					0
Farøer	FAR					0
Gesamt:		0	0	0	0	0

Grenadier

Fanggebiet	Zone	Große Hoch-seefischerei	Kleine Hochsee- und Küstenfischerei			Gesamt
			ab 20,0 m	10,0 bis 19,99m	bis 9,99 m	
Grönland XIV, V, XII	GD					0
Grönland NAFO-1	NFGD					0
VII	EG					0
Gesamt:		0	0	0	0	0

Hai

Fanggebiet	Zone	Große Hoch-seefischerei	Kleine Hochsee- und Küstenfischerei			Gesamt
			ab 20,0 m	10,0 bis 19,99m	bis 9,99 m	
II a (EG), IV (alle Zonen)	EG					0
V EG	EG					0
VI EG	EG					0
VII EG	EG					0
VIII EG	EG					0
Island	IS					0
XII	A					0
Grönland XIV, V, XII	GD					0
Gesamt:		0	0	0	0	0

Hering

Fanggebiet	Zone	Große Hoch-seefischerei	Kleine Hochsee- und Küstenfischerei			Gesamt
			ab 20,0 m	10,0 bis 19,99m	bis 9,99 m	
Spitzbergen	NSP					0
I, II (einschl. Norw egen)	EG					0
Norw egen nördl. 62 ° N, Jan Mayen	NJM					0
III b, c, d (Ostsee)	EG		2.077	598	39	2.714
IIIa (Skagerak und Kattegat)	EG					0
IVa, IV b (alle Zonen)	EG					0
IVc, VII d	EG					0
V b (EG), VI a Nord, VI b	EG					0
VII d-k	EG					0
II a	A					0
Gesamt:		0	2.077	598	39	2.714

Holzmakrele

Fanggebiet	Zone	Große Hoch-seefischerei	Kleine Hochsee- und Küstenfischerei			Gesamt
			ab 20,0 m	10,0 bis 19,99m	bis 9,99 m	
II a, IV (EG) (Nordsee)	EG					0
V b, VI, VII, VIII a, b, d, e	EG	6.393				6.393
III b, c, d (Ostsee)	EG			56		56
Mauretanien	MAU					0
Marokko	MAR					
südpazifischer Ozean	A					
Gesamt		6.393	0	56	0	6.449

Kabeljau

Fanggebiet	Zone	Große Hochsee- seefischerei	Kleine Hochsee- und Küstenfischerei			Gesamt
			ab 20,0 m	10,0 bis 19,99m	bis 9,99 m	
III a Nord (Skagerrak) (alle Zonen)	EG			2		2
III a Süd (Kattegat)	EG					0
III b, c, d (EG) (Ostsee)	EG		821	608	88	1.517
IIa (EG), IV (alle Zonen) (Nordsee)	EG		322	125		447
(dav. Norw.)			(256)			(256)
Vb,VI	EG					0
(dav. V b, VI a)						()
I, II	A					0
NAFO außerh. nationaler Gewässer 2J/2I	NF					0
NAFO außerh. nationaler Gewässer 3NO	NF					0
NAFO außerh. nationaler Gewässer 3M	NF					0
Faröer (Quote gemeinsam mit Schellfisch)	FAR					0
Norwegen nördl. 62 ° N, Jan Mayen	NN	494				494
Spitzbergen	NSP	2.567				2567
Grönland XIV, V, XII	GD	8				8
Grönland NAFO-1	NFGD					0
Island V	IS					0
Gesamt:		3.069	1.143	735	88	5.035

Kaisergranat

Fanggebiet	Zone	Große Hochsee- seefischerei	Kleine Hochsee- und Küstenfischerei			Gesamt
			ab 20,0 m	10,0 bis 19,99m	bis 9,99 m	
IIIa, III b, c, d (EG)	EG					0
II a, IV (EG) (Nordsee)	EG		36			36
VI EG	EG					0
Gesamt:		0	36	0	0	36

Katfisch

Fanggebiet	Zone	Große Hochsee- seefischerei	Kleine Hochsee- und Küstenfischerei			Gesamt
			ab 20,0 m	10,0 bis 19,99m	bis 9,99 m	
IIa (EG), III, IV (alle Zonen)	EG		1			1
Spitzbergen	NSP					0
Norwegen nördl. 62 ° N, Jan Mayen	NN					0
Grönland XIV, V, XII	GD					0
Island	IS					0
Gesamt		0	1	0	0	1

Knurrhahn

Fanggebiet	Zone	Große Hochsee- seefischerei	Kleine Hochsee- und Küstenfischerei			Gesamt
			ab 20,0 m	10,0 bis 19,99m	bis 9,99 m	
IV (alle Zonen)	EG		3			3
III a	EG					0
Gesamt:		0	3	0	0	3

Lachs

Fanggebiet	Zone	Große Hochsee- seefischerei	Kleine Hochsee- und Küstenfischerei			Gesamt
			ab 20,0 m	10,0 bis 19,99m	bis 9,99 m	
III b, c, d (EG) (Ostsee) (Anzahl)						0
III b, c, d (EG) (Ostsee) (Gewicht in t.)	EG					0
Gesamt:		0	0	0	0	0

Leng

Fanggebiet	Zone	Große Hochsee- seefischerei	Kleine Hochsee- und Küstenfischerei			Gesamt
			ab 20,0 m	10,0 bis 19,99m	bis 9,99 m	
II a EG	EG					0
IV (alle Zonen)	EG		5	2		7
III, V, VI (EG)	EG					0
VII (EG)	EG					0
Faröer	FAR					0
Norwegen nördl. 62 ° N, Jan Mayen	NN					0
Grönland XIV, V, XII	GD					0
Gesamt		0	5	2	0	7

Limande

Fanggebiet	Zone	Große Hoch-seefischerei	Kleine Hochsee- und Küstenfischerei			Gesamt
			ab 20,0 m	10,0 bis 19,99m	bis 9,99 m	
III	EG					0
IV (alle Zonen)	EG		2			2
Gesamt:		0	2	0	0	2

Lumb

Fanggebiet	Zone	Große Hoch-seefischerei	Kleine Hochsee- und Küstenfischerei			Gesamt
			ab 20,0 m	10,0 bis 19,99m	bis 9,99 m	
V EG, VI, VII	EG					0
IIa (EG), IV (alle Zonen)	EG		1			1
Farøer	FAR					0
Gesamt:		0	1	0	0	1

Makrele

Fanggebiet	Zone	Große Hoch-seefischerei	Kleine Hochsee- und Küstenfischerei			Gesamt
			ab 20,0 m	10,0 bis 19,99m	bis 9,99 m	
II (ohne EG) V b, VI, VII, VIII a, b, d, e,	EG	9.034				9.034
V III c	EG					0
IIa (EG), III, IV (alle Zonen)	EG					0
Mauretanien	MAU					0
Marokko	MAR					0
südpazifischer Ozean	A					0
Gesamt:		9.034	0	0	0	9.034

Miesmuscheln

Fanggebiet	Zone	Große Hoch-seefischerei	Kleine Hochsee- und Küstenfischerei			Gesamt
			ab 20,0 m	10,0 bis 19,99m	bis 9,99 m	
III	EG			225		225
IV (alle Zonen)	EG		127			127
V III c	EG					0
Gesamt:		0	127	225	0	352

Pilchard

Fanggebiet	Zone	Große Hoch-seefischerei	Kleine Hochsee- und Küstenfischerei			Gesamt
			ab 20,0 m	10,0 bis 19,99m	bis 9,99 m	
Mauretanien	MAU					0
Marokko	MAR					0
VI, VII, VIII	EG					0
Gesamt:		0	0	0	0	0

Pollack

Fanggebiet	Zone	Große Hoch-seefischerei	Kleine Hochsee- und Küstenfischerei			Gesamt
			ab 20,0 m	10,0 bis 19,99m	bis 9,99 m	
II a (EG), IV (alle Zonen)	EG		19	11		30
III	EG					0
VI	EG					0
Norwegen nördl. 62 ° N, Jan Mayen	NN					0
Gesamt		0	19	11	0	30

Rochen

Fanggebiet	Zone	Große Hoch-seefischerei	Kleine Hochsee- und Küstenfischerei			Gesamt
			ab 20,0 m	10,0 bis 19,99m	bis 9,99 m	
II a (EG), IV (alle Zonen)	EG		4			4
V b, VI, VII	EG					0
Grönland XIV, V, XII (pelagisch)	GD					0
Island	IS					0
Gesamt		0	4	0	0	4

Rotbarsch

Fanggebiet	Zone	Große Hoch-seefischerei	Kleine Hochsee- und Küstenfischerei			Gesamt
			ab 20,0 m	10,0 bis 19,99m	bis 9,99 m	
II a (EG)	EG					0
II a	A					0
IV (alle Zonen)	EG					0
VI EG	EG					0
VII	EG					0
XII, XIV	A					0
Faröer	FAR					0
Grönland NAFO-1	NFGD					0
Grönland XIV, V, XII (Grund.)	GD					0
Grönland XIV, V, XII (pelagisch)	GD	980				980
NAFO außerh. nationaler Gewässer	A					0
Norwegen nördl. 62 ° N, Jan Mayen	NN	17				17
Spitzbergen	NSP	14				14
Gesamt:		1.011	0	0	0	1.011

Rotzunge

Fanggebiet	Zone	Große Hoch-seefischerei	Kleine Hochsee- und Küstenfischerei			Gesamt
			ab 20,0 m	10,0 bis 19,99m	bis 9,99 m	
IV	EG					0
IV	N					0
III	EG					0
Gesamt:		0	0	0	0	0

Sardinella

Fanggebiet	Zone	Große Hoch-seefischerei	Kleine Hochsee- und Küstenfischerei			Gesamt
			ab 20,0 m	10,0 bis 19,99m	bis 9,99 m	
Mauretanien	MAU					0
Marokko	MAR					0
Gesamt:		0	0	0	0	0

Scharbe/ Rauhe Scharbe

Fanggebiet	Zone	Große Hoch-seefischerei	Kleine Hochsee- und Küstenfischerei			Gesamt
			ab 20,0 m	10,0 bis 19,99m	bis 9,99 m	
IIIa; III b, c, d (Ostsee)	EG		43	145	8	196
IV (alle Zonen)	EG		34			34
VII	EG					0
Island	IS					0
Spitzbergen	NSP					0
Gesamt:		0	77	145	8	230

Schellfisch

Fanggebiet	Zone	Große Hoch-seefischerei	Kleine Hochsee- und Küstenfischerei			Gesamt
			ab 20,0 m	10,0 bis 19,99m	bis 9,99 m	
IIIa (alle Zonen); III b, c, d (Ostsee)	EG					0
IIa (EG), IV (alle Zonen) (Nordsee)	EG		47	4		51
(dav. Norw.)						()
Vb, VI	EG					0
(dav. Vb, VIa)						
Faröer	FAR					0
Norwegen nördl. 62 ° N, Jan Mayen	NN	84				84
Grönland XIV, V, XII	GD					0
Spitzbergen	NSP	185				185
Gesamt:		269	47	4	0	320

Scholle

Fanggebiet	Zone	Große Hoch-seefischerei	Kleine Hochsee- und Küstenfischerei			Gesamt
			ab 20,0 m	10,0 bis 19,99m	bis 9,99 m	
III a Nord (Skagerrak)	EG					0
III a Süd (Kattegat)	EG					0
III b, c, d (Ostsee)	EG		18	121	28	167
IIa (EG), IV (alle Zonen) (Nordsee) (dav. Norw.)	EG		530	2		532 ()
Gesamt:		0	548	123	28	699

Schwarzer/ Weißer Heilbutt

Fanggebiet	Zone	Große Hoch-seefischerei	Kleine Hochsee- und Küstenfischerei			Gesamt
			ab 20,0 m	10,0 bis 19,99m	bis 9,99 m	
Grönland XIV, V, XII	GD		1			1
Grönland NAFO-1	NFGD					0
Norw egen nördl. 62 ° N, Jan Mayen	NN					0
Spitzbergen	NSP	14				14
Gesamt		14	1	0	0	15

Seelachs

Fanggebiet	Zone	Große Hoch-seefischerei	Kleine Hochsee- und Küstenfischerei			Gesamt
			ab 20,0 m	10,0 bis 19,99m	bis 9,99 m	
IIa (EG), III, IV (alle Zonen) (dav. Norw.)	EG		1.876 (1.872)	1		1.877 (1.872)
Vb, VI	EG					0
Faröer	FAR					0
Norw egen nördl. 62 ° N, Jan Mayen	NN	615				615
Spitzbergen	NSP					0
Grönland XIV, V, XII	GD					0
Island	IS					0
Grönland XIV, V, XII	GD					0
Südpazifischer Ozean	A					0
Gesamt:		615	1.876	1	0	2.492

Seehecht

Fanggebiet	Zone	Große Hoch-seefischerei	Kleine Hochsee- und Küstenfischerei			Gesamt
			ab 20,0 m	10,0 bis 19,99m	bis 9,99 m	
IIa (EG), IV (alle Zonen) (Nordsee)	EG		2			2
III a, III b, c, d (EG)	EG					0
VI	EG					0
Norw egen nördl. 62 ° N, Jan Mayen	NN					0
Gesamt:		0	2	0	0	2

Seeteufel

Fanggebiet	Zone	Große Hoch-seefischerei	Kleine Hochsee- und Küstenfischerei			Gesamt
			ab 20,0 m	10,0 bis 19,99m	bis 9,99 m	
III a EG	EG					0
II a (EG), IV (alle Zonen)	EG		5			5
Vb, VI	EG					0
VII, VIII	EG		125			125
Gesamt:		0	130	0	0	130

Seezunge

Fanggebiet	Zone	Große Hoch-seefischerei	Kleine Hochsee- und Küstenfischerei			Gesamt
			ab 20,0 m	10,0 bis 19,99m	bis 9,99 m	
IIIa; III b, c, d (EG)	EG					0
II (EG), IV (alle Zonen) (Nordsee)	EG		45			45
Gesamt:		0	45	0	0	45

Sonstige Fische

Fanggebiet	Zone	Große Hoch-seefischerei	Kleine Hochsee- und Küstenfischerei			Gesamt
			ab 20,0 m	10,0 bis 19,99m	bis 9,99 m	
Andere Arten Norw egen IV	EG					0
II a (EG)	EG					0
III a Süd	EG					0
III a Nord	EG					0
III b, c, d (EG)	EG			293	69	362
IV (alle Zonen)	EG		2			2
V (EG)	EG					0
VI (EG)	EG					0
VI (EG)	A					0
VII (EG)	EG					0
VIII (EG)	EG					0
IX (EG)	EG					0
XII (EG)	EG					0
XII, XIV	A					0
Grönland XIV, V, XII	GD					0
Island V	IS					0
Mauretanien	MAU					0
Marokko	MAR					0
NAFO außerh. nationaler Gew ässer	NF					0
Norw egen nördl. 62 ° N, Jan Mayen	NN					0
Spitzbergen	NSP					0
südpazifischer Ozean	A					0
Gesamt		0	2	293	69	364

Sprotte

Fanggebiet	Zone	Große Hoch-seefischerei	Kleine Hochsee- und Küstenfischerei			Gesamt
			ab 20,0 m	10,0 bis 19,99m	bis 9,99 m	
III AN	EG					0
III b, c, d (Ostsee)	EG		3.516	276		3.792
VII d, e	EG					0
IIa (EG) , IV (EG) (Nordsee)	EG					0
Gesamt:		0	3.516	276	0	3.792

Steinbutt

Fanggebiet	Zone	Große Hoch-seefischerei	Kleine Hochsee- und Küstenfischerei			Gesamt
			ab 20,0 m	10,0 bis 19,99m	bis 9,99 m	
III	EG		2	2		4
IV (alle Zonen)	EG		14			14
VI, VII	EG					0
Gesamt:		0	16	2	0	18

Stint

Fanggebiet	Zone	Große Hoch-seefischerei	Kleine Hochsee- und Küstenfischerei			Gesamt
			ab 20,0 m	10,0 bis 19,99m	bis 9,99 m	
II a (EG), IIIa, IV (alle Zonen)	EG					0
III b, c, d (Ostsee)	EG					0
Gesamt		0	0	0	0	0

Taschenkrebs

Fanggebiet	Zone	Große Hoch-seefischerei	Kleine Hochsee- und Küstenfischerei			Gesamt
			ab 20,0 m	10,0 bis 19,99m	bis 9,99 m	
IIIa; III b, c, d (Ostsee)	EG					0
II a (EG), IV (alle Zonen)(Nordsee)	EG		4	3		7
V, VI, VII	EG					0
Gesamt		0	4	3	0	7

Tintenfisch

Fanggebiet	Zone	Große Hoch-seefischerei	Kleine Hochsee- und Küstenfischerei			Gesamt
			ab 20,0 m	10,0 bis 19,99m	bis 9,99 m	
II a (EG), III, IV (alle Zonen)(Nordsee)	EG		1			1
Gesamt		0	1	0	0	1

Thunartige Fische

Fanggebiet	Zone	Große Hoch-seefischerei	Kleine Hochsee- und Küstenfischerei			Gesamt
			ab 20,0 m	10,0 bis 19,99m	bis 9,99 m	
Mauretanien	MAU					0
Gesamt		0	0	0	0	0

Wittling

Fanggebiet	Zone	Große Hoch-seefischerei	Kleine Hochsee- und Küstenfischerei			Gesamt
			ab 20,0 m	10,0 bis 19,99m	bis 9,99 m	
III a	EG					0
III b ,c ,d (Ostsee)	EG		14	167		181
II a (EG), IV (alle Zonen)	EG		6			6
(dav. Norw .)			(4)			(4)
Faröer	FAR					0
Vb, VI	EG					0
XII, XIV	A					0
Gesamt:		0	20	167	0	187

Zusammenfassung:

Fanggebiet	Zone	Große Hoch-seefischerei	Kleine Hochsee- und Küstenfischerei			Gesamt
			ab 20,0 m	10,0 bis 19,99m	bis 9,99 m	
EG-Meer einschl. Norw . IV	EG	15.427	9.968	3.028	260	28.683
Außerhalb nationaler Zonen	A	2.103	0	0	0	2.102
Gew ässer der Faröer	FAR	0	0	0	0	0
NAFO außerh. nationaler Gew ässer	NF-A	0	0	0	0	0
Gew ässer Grönland NAFO-1	NFGD	0	0	0	0	0
Grönländische Gew ässer	GD	988	1	0	0	989
Isländische Gew ässer	IS	0	0	0	0	0
Gew ässer Norw egens nördl. 62°	NN	1.210	0	0	0	1.210
Gew ässer Norw egen Spitzbergen	NSP	2.780	0	0	0	2.780
Gew ässer Mauretaniens	MAU	0	0	0	0	0
Gew ässer Marokkos	MAR	0	0	0	0	0
Gesamt:		22.508	9.969	3.028	260	35.765

Übersicht über Quoten und deren Ausnutzung 2012

Gesamtquoten sind Deutschlandquoten; die Trennung von Hochsee und Kutter erfolgt automatisch - außer bei allgemeinen Quoten ist der Eintrag der HochseeFE in die Tabelle "Quoten" maßgeblich, d.h. gibt es dort noch keinen Eintrag, erscheint die Quote automatisch unter Kutter (Gesamt minus Hochsee ist gleich Kutter)

I. Quoten im EU-Meer, IV (Norwegen) und außerhalb von Drittlandstaaten

1 Kabeljau (COD)		Quoten		Ausnutzung 2012 vorläufig				
Gebiet	Gesamt	Hochsee	Kutter	Hochsee	Kutter	Gesamt	%	Rest
1 Skagerrak ~ COD/03AN.	76		76		2,4	2,4	3,1	74
2 Kattegat ~ COD/03AS.	2		2					2
3 IV; IIa (EU); der Teil von IIIa, der nicht zum Skagerrak und Kattegat gehört ~ COD/2A3AX4	2.835	282	2.553		467,4	467,4	16,5	2.368
4 davon in IV (NOR) max. EU 19.099 t ~ COD/*04N-					263,6	263,6		
5 Vlb; Vb (EU/international W 12°00W); XII und XIV (EU/international) ~ COD/5W6-14	1		1					1
6 VIa; Vb (EU/international Ö 12°00W) ~ COD/5BE6A	0		0					0

2 Dorsch (COD)		Quoten		Ausnutzung 2012 vorläufig				
Gebiet	Gesamt	Hochsee	Kutter	Hochsee	Kutter	Gesamt	%	Rest
1 Untergebiete 22-24 ~ COD/3BC+24	5.616		5.616		1.321,7	1.321,7	23,5	4.294
2 Untergebiete 25-32 (EU) ~ COD/3DX32.	5.067		5.067		343,5	343,5	6,8	4.724

3 Schellfisch (HAD)		Quoten		Ausnutzung 2012 vorläufig				
Gebiet	Gesamt	Hochsee	Kutter	Hochsee	Kutter	Gesamt	%	Rest
1 IIIa; Untergebiete 22-32 (EU) ~ HAD/3A/BCD	123		123		0,0	0,0	0,0	123
2 IV; IIa (EU) ~ HAD/2AC4.	979	126	853		52,4	52,4	5,4	927
3 davon in IV (NOR) max. EU 22.433 t ~ HAD/*04N-					47,2	47,2		
4 Vlb, XII und XIV (EU/international) ~ HAD/6B1214 = allgemeine Quote	9							9
5 Vb und VIa (EU/international) ~ HAD/5BC6A. = allgemeine Quote	8							8

4 Seelachs (POK)		Quoten		Ausnutzung 2012 vorläufig				
Gebiet	Gesamt	Hochsee	Kutter	Hochsee	Kutter	Gesamt	%	Rest
1 IIIa und IV; IIa, IIb, IIc und Untergebiete 22-32 (EU) ~ POK/2A34.	8.193	659	7.534		2.143,3	2.143,3	26,2	6.050
2 VI; Vb, XII und XIV (EU/international) ~ POK/56-14	391	156	235					391

6 Wittling (WHG)		Quoten		Ausnutzung 2012 vorläufig				
Gebiet	Gesamt	Hochsee	Kutter	Hochsee	Kutter	Gesamt	%	Rest
1 IIIa ~ WHG/03A.								
2 IV; IIa (EU) ~ WHG/2AC4. = allgemeine Quote	339				7,5	7,5	2,2	332
3 davon in IV (NOR) max. EU 10.671 t ~ WHG/*04N-					4,9	4,9		
4 VI; Vb (EU/international), XII und XIV (international) ~ WHG/56-14 = allgemeine Quote	2							2

7 Scholle (PLE)		Quoten		Ausnutzung 2012 vorläufig				
Gebiet	Gesamt	Hochsee	Kutter	Hochsee	Kutter	Gesamt	%	Rest
1 Skagerrak ~ PLE/03AN.	32		32		0,0	0,0	0,0	32
2 Kattegat ~ PLE/03AS.	20		20		0,1	0,1	0,3	20
3 IV; IIa (EU); der Teil von IIIa, der nicht zum Skagerrak/Kattegat gehört ~ PLE/2A3AX4	4.734		4.734		568,3	568,3	12,0	4.166
4 davon in IV (NOR) max. EU 32.500 t ~ PLE/*04N-					0,0	0,0		
5 Untergebiete 22-32 (EU) ~ PLE/3BCD-C	408		408		177,1	177,1	43,4	231

8 Seezunge (SOL) Gebiet	Quoten			Ausnutzung 2012 vorläufig				
	Gesamt	Hochsee	Kutter	Hochsee	Kutter	Gesamt	%	Rest
1 IIIa; Teilgebiete 22-32 (EU) ~ SOL/3A/BCD	30		30		0,2	0,2	0,6	30
2 II und IV (EU) ~ SOL/24-C.	1.077		1.077		55,1	55,1	5,1	1.022

9 Blauer Wittling (WHB) Gebiet	Quoten			Ausnutzung 2012 vorläufig				
	Gesamt	Hochsee	Kutter	Hochsee	Kutter	Gesamt	%	Rest
1 I, II, III, IV, V, VI, VII, VIIIabde, XII und XIV (EU/international) ~ WHB/1X14	5.063	5.063	0	2.101,5		2.101,5	41,5	2.962
2 davon max. 68 % in Norwegen und Jan Mayen ~ WHB/*NZJM1	2.560	2.742	-182					2.560

10 Makrele (MAC) Gebiet	Quoten			Ausnutzung 2012 vorläufig				
	Gesamt	Hochsee	Kutter	Hochsee	Kutter	Gesamt	%	Rest
1 VI, VII, VIIIabde; Vb (EU/international); IIa, XII und XIV (international) ~ MAC/2CX14-	16.489	16.443	46	9.059,3		9.059,3	54,9	7.430
2 davon IVa (EU/NOR) ~ MAC/*4A-EN	6.633	6.633	0					6.633
3 davon IIa (NOR) ~ MAC/*2AN-	675	675	0					675
4 VIIIc, IX und X; CECAF 34.1.1 (EU) ~ MAC/8C3411	1.262	1.262	0					1.262
5 davon VIIIabd ~ MAC/*8ABD.	1.262	1.262	0					1.262
6 IIIa und IV; IIa, IIIbcd (EU) ~ MAC/2A34.	439	392	47					439
7 davon IVa (NOR) ~ MAC/*4AN.								

11 Sprotte (SPR) Gebiet	Quoten			Ausnutzung 2012 vorläufig				
	Gesamt	Hochsee	Kutter	Hochsee	Kutter	Gesamt	%	Rest
1 IIIa ~ SPR/03A.	73		73					73
2 Untergebiete 22-32 (EU) ~ SPR/3BCD-C	12.576		12.576		4.055,7	4.055,7	32,2	8.520
3 VIII und VIIe ~ SPR/7DE.	26	26	0					26
4 IIa und IV (EU) ~ SPR/2AC4-C = allgemeine Quote	1.731							1.731
5 davon max. 2 % Beifänge von Kliesche und Wittling ~ OTH/*2AC4C	33							33

12 Seehecht (HKE) Gebiet	Quoten			Ausnutzung 2012 vorläufig				
	Gesamt	Hochsee	Kutter	Hochsee	Kutter	Gesamt	%	Rest
1 IIa und IV (EU) ~ HKE/2AC4-C	128		128		0,1	0,1	0,1	128
2 IIIa; Teilgebiete 22-32 (EU) ~ HKE/3A/BCD								

13 Seeteufel (ANF) Gebiet	Quoten			Ausnutzung 2012 vorläufig				
	Gesamt	Hochsee	Kutter	Hochsee	Kutter	Gesamt	%	Rest
1 VI; Vb (EU/international); XII und XIV (international) ~ ANF/56-14	193		193					193
2 VII ~ ANF/07.	296		296		125,2	125,2	42,3	171
3 davon max. 5 % in VIIIabde ~ ANF/*8ABDE	16		16					16
4 IIa und IV (EU) ~ ANF/2AC4-C	349		349		0,1	0,1	0,0	349
5 davon max. 5 % in VI; Vb (EU/international); XII+XIV (internat.) ~ ANF/*56-14	17		17					17
6 IV (NOR) ~ ANF/04-N.	23		23		5,4	5,4	23,5	18

14 Lachs (SAL) Gebiet	Quoten			Ausnutzung 2012 vorläufig				
	Gesamt	Hochsee	Kutter	Hochsee	Kutter	Gesamt	%	Rest
1 Untergebiete 22-31 (EU) - Angabe in Stück ~ SAL/3BCD-F	2.826		2.826		237,0	237,0	8,4	2.589

15 Hering (HER)

Gebiet	Quoten			Ausnutzung 2012 vorläufig				
	Gesamt	Hochsee	Kutter	Hochsee	Kutter	Gesamt	%	Rest
1 IIIa ~ HER/03A.	553		553					553
2 davon max. 50 % in IV (EU) ~ HER/*04-C.	152		152					152
3 Beifänge in Gebiet IIIa ~ HER/03A-BC	51		51					51
4 VIghjk (inkl. Erweiterung gemäß Fußnote) ~ HER/7G-K.	234	234	0					234
5 Beifänge in den Gebieten IV und VIId; IIa (EU) ~ HER/2A47DX	89		89					89
6 Vb, VIb und VIaN-Teilgebiet (EU/international) ~ HER/5B6ANB	2.486	2.461	25					2.486
7 IVc, VIId (außer Blackwater-Bestand) ~ HER/4CXB7D	573	573	0					573
8 davon max. 50 % in IVb ~ HER/*04B.	287		287					287
9 IV nördlich 53° 30'N (EU/NOR) ~ HER/4AB.	41.852	40.563	1.289					41.852
10 davon IVa ~ HER/04A.								
11 davon IVb ~ HER/04B.								
12 davon NOR S62°N max. EU 50.000 t ~ HER/*04N-								
13 I und II (EU/NOR/international) ~ HER/1/2-	3.314	3.314	0					3.314
14 davon NOR N62°N und Jan Mayen max. EU 48.805 t ~ HER/*2AJMN	2.983	2.983	0					2.983
15 Untergebiete 22-24 - westliche Ostsee ~ HER/3BC+24	11.532		11.532		2.711,8	2.711,8	23,5	8.820
16 Untergebiete 25-27, 28.2, 29 und 32 (EU) - östliche Ostsee ~ HER/3D-R30	957		957		224,4	224,4	23,4	733

16 Bastardmakrele (JAX)

Gebiet	Quoten			Ausnutzung 2012 vorläufig				
	Gesamt	Hochsee	Kutter	Hochsee	Kutter	Gesamt	%	Rest
1 IVb, IVc und VIId (EU) ~ JAX/4BC7D	1.748	1.738	10		0,0	0,0	0,0	1.748
2 davon max. 5 % aus VIId anrechenbar auf JAX/2A-14 ~ JAX/*2A-14	85							85
3 davon max. 5 % Beifänge von BOR, HAD, WHG, MAC ~ OTH/*4BC7D	85							85
4 IIa und IVa (EU); VI, VIIa-c, VIIe-k, VIIIabde; Vb (EU/international); XII+XIV (international) ~ JAX/2A-14	15.002	14.991	11	6.392,1		6.392,1	42,6	8.610
5 davon max. 5 % aus IIa+IVa vorm 30.06. anrechenbar auf JAX/4BC7D ~ JAX/*4BC7D	605							605
6 davon max. 5 % in VIId ~ JAX/*07D.	605							605
7 davon max. 5 % Beifänge von BOR, HAD, WHG, MAC ~ OTH/*2A-14	604							604

17 Kaisergranat (NEP)

Gebiet	Quoten			Ausnutzung 2012 vorläufig				
	Gesamt	Hochsee	Kutter	Hochsee	Kutter	Gesamt	%	Rest
1 IIIa; Untergebiete 22-32 (EU) ~ NEP/3A/BCD	13		13		0,1	0,1	0,6	13
2 IIa und IV (EU) ~ NEP/2AC4-C	307		307		38,6	38,6	12,6	268
3 IV (NOR) ~ NEP/04-N.	1		1					1

18 Stintdorsch (NOP)

Gebiet	Quoten			Ausnutzung 2012 vorläufig				
	Gesamt	Hochsee	Kutter	Hochsee	Kutter	Gesamt	%	Rest
1 IIIa; IIa und IV (EU) ~ NOP/2A3A4.	0		0					0

19 Rotbarsch (RED)

Gebiet	Quoten			Ausnutzung 2012 vorläufig				
	Gesamt	Hochsee	Kutter	Hochsee	Kutter	Gesamt	%	Rest
1 V (EU/international); XII und XIV (international) ~ RED/51214D	891	891	0					891
2 V (EU/international); XII und XIV (international) ~ RED/51214S	0		0					0

20 Steinbutt/Glattbutt (T/B)

Gebiet	Quoten			Ausnutzung 2012 vorläufig				
	Gesamt	Hochsee	Kutter	Hochsee	Kutter	Gesamt	%	Rest
1 IIa und IV (EU) ~ T/B/2AC4-C	196		196		31,9	31,9	16,3	164

21 Rochen (SRX)		Quoten			Ausnutzung 2012 vorläufig				
Gebiet		Gesamt	Hochsee	Kutter	Hochsee	Kutter	Gesamt	%	Rest
1	Ila und IV (EU) ~ SRX/2AC4-C	12		12		4,0	4,0	32,9	8
2	Vla, Vlb, VIIa-c und VII e-k (EU) ~ SRX/67AKXD	12		12					12

22 Kliesche/Flunder (D/F)		Quoten			Ausnutzung 2012 vorläufig				
Gebiet		Gesamt	Hochsee	Kutter	Hochsee	Kutter	Gesamt	%	Rest
1	Ila und IV (EU) ~ D/F/2AC4-C	2.682		2.682		46,2	46,2	1,7	2.636

23 Limande/Rotzunge (L/W)		Quoten			Ausnutzung 2012 vorläufig				
Gebiet		Gesamt	Hochsee	Kutter	Hochsee	Kutter	Gesamt	%	Rest
1	Ila und IV (EU) ~ L/W/2AC4-C	122		122		2,9	2,9	2,4	119

24 Dornhai (DGS)		Quoten			Ausnutzung 2012 vorläufig				
Gebiet		Gesamt	Hochsee	Kutter	Hochsee	Kutter	Gesamt	%	Rest
1	Ila und IV (EU) ~ DGS/2AC4-C	0		0		0,0	0,0	#Fehler	0
2	I, V-VIII, XII und XIV (EU/international) ~ DGS/15X14	0		0					0

25 Butte (LEZ)		Quoten			Ausnutzung 2012 vorläufig				
Gebiet		Gesamt	Hochsee	Kutter	Hochsee	Kutter	Gesamt	%	Rest
1	Ila und IV (EU) ~ LEZ/2AC4-C	5		5		0,3	0,3	6,4	5

26 Schw. Degenfisch (BSF) Beifang		Quoten			Ausnutzung 2012 vorläufig				
Gebiet		Gesamt	Hochsee	Kutter	Hochsee	Kutter	Gesamt	%	Rest
1	I, II, III und IV (EU/international) ~ BSF/1234- = allgemeine Quote	3							3
2	V, VI, VII und XII (EU/international) ~ BSF/56712-	106	94	13					106

27 Goldlachs (ARU)		Quoten			Ausnutzung 2012 vorläufig				
Gebiet		Gesamt	Hochsee	Kutter	Hochsee	Kutter	Gesamt	%	Rest
1	III und IV (EU) ~ ARU/3/4. = allgemeine Quote	10							10
2	V, VI und VII (EU/international) ~ ARU/567.	329	329	0					329
3	I und II (EU/international) ~ ARU/1/2.	25	25	0					25

28 Lumb (USK)		Quoten			Ausnutzung 2012 vorläufig				
Gebiet		Gesamt	Hochsee	Kutter	Hochsee	Kutter	Gesamt	%	Rest
1	I, II und XIV (EU/international) ~ USK/1214EI = allgemeine Quote	6							6
2	IIIa; EU-Gewässer der Teilgebiete 22-32 ~ USK/3A/BCD	6		6					6
3	IV (EU) ~ USK/04-C. = allgemeine Quote	16				0,0	0,0	0,1	16
4	V, VI und VII (EU/international) ~ USK/567EI. = allgemeine Quote	4							4
5	IV (NOR) ~ USK/04-N. = allgemeine Quote	6				0,8	0,8	13,3	5

29 Grenadierfisch (RNG) Beifang		Quoten			Ausnutzung 2012 vorläufig				
Gebiet		Gesamt	Hochsee	Kutter	Hochsee	Kutter	Gesamt	%	Rest
1	I, II und IV (EU/international) ~ RNG/124- = allgemeine Quote	1							1
2	III (EU/international) ~ RNG/03- = allgemeine Quote	5							5
3	Vb, VI, VII (EU/international) ~ RNG/5B67- = allgemeine Quote	5							5
4	VIII, IX, X, XII und XIV (EU/international) ~ RNG/8X14- = allgemeine Quote	72	46						72

30 Blauleng (BLI)

Gebiet	Quoten			Ausnutzung 2012 vorläufig				
	Gesamt	Hochsee	Kutter	Hochsee	Kutter	Gesamt	%	Rest
1 II und IV (EU/international) ~ BLI/24- = allgemeine Quote	4							4
2 III (EU/international) ~ BLI/03- = allgemeine Quote	2							2
3 Vb, VI, VII (EU/international) ~ BLI/5B67- = allgemeine Quote	20							20

31 Leng (LIN)

Gebiet	Quoten			Ausnutzung 2012 vorläufig				
	Gesamt	Hochsee	Kutter	Hochsee	Kutter	Gesamt	%	Rest
1 I und II (EU/international) ~ LIN/1/2. = allgemeine Quote	8							8
2 IIIa; IIIbcd (EU) ~ LIN/3A/BCD	7		7	0,0		0,0	0,1	7
3 IV (EU) ~ LIN/04-C.	110		110	2,1		2,1	2,0	108
4 V (EU/international) ~ LIN/05EI.	6		6					6
5 VI, VII, VIII, IX, X, XII und XIV (EU/international) ~ LIN/6X14.	107		107	0,1		0,1	0,1	107
6 IV (NOR) ~ LIN/04-N.	42		42			6,4	15,3	36

32 Tiefseehele (DWS) Beifang

Gebiet	Quoten			Ausnutzung 2012 vorläufig				
	Gesamt	Hochsee	Kutter	Hochsee	Kutter	Gesamt	%	Rest
1 V, VI, VII, VIII und IX (EU/international) ~ DWS/56789- = allgemeine Quote	0							0

33 Heringshai (POR)

Gebiet	Quoten			Ausnutzung 2012 vorläufig				
	Gesamt	Hochsee	Kutter	Hochsee	Kutter	Gesamt	%	Rest
1 Gew. Von Französisch-Guayana, Kattegat; Skagerrak, I-X+XII+XIV (EU); CECAF 34.1.1, 34.1.2 und 34.2 (EU) ~ POR/3-1234	0		0					0

34 Gabeldorsch (GFB) Beifang

Gebiet	Quoten			Ausnutzung 2012 vorläufig				
	Gesamt	Hochsee	Kutter	Hochsee	Kutter	Gesamt	%	Rest
1 I, II, III und IV (EU/international) ~ GFB/1234- = allgemeine Quote	9							9
2 V, VI und VII (EU/international) ~ GFB/567- = allgemeine Quote	10							10
3 davon max. 8% in VIII und IX (EU/international) ~ GFB/*89-	1							1

35 Schwarzer Heilbutt (GHL)

Gebiet	Quoten			Ausnutzung 2012 vorläufig				
	Gesamt	Hochsee	Kutter	Hochsee	Kutter	Gesamt	%	Rest
1 IIa und IV (EU); Vb und VI (EU/international) ~ GHL/2A-C46 = allgemeine Quote	3							3

36 Sandaal (SAN)

Gebiet	Quoten			Ausnutzung 2012 vorläufig				
	Gesamt	Hochsee	Kutter	Hochsee	Kutter	Gesamt	%	Rest
1 IIa, IIIa und IV (EU) (außer siehe FN 1) ~ SAN/2A3A4.	256		256					256
2 davon Bewirtschaftungsgebiet 1 ~ SAN/*234_1	256		256					256
3 davon Bewirtschaftungsgebiet 2 ~ SAN/*234_2	0		0					0
4 davon Bewirtschaftungsgebiet 3 ~ SAN/*234_3	0		0					0
5 davon Bewirtschaftungsgebiet 4 ~ SAN/*234_4	0		0					0
6 davon Bewirtschaftungsgebiet 6 ~ SAN/*234_6	0		0					0

37 Tiefseegarnele (PRA)

Gebiet	Quoten			Ausnutzung 2012 vorläufig				
	Gesamt	Hochsee	Kutter	Hochsee	Kutter	Gesamt	%	Rest
1 IIa und IV (EU-Gewässer) ~ PRA/2AC4-C								

38 Andere Arten (OTH)

Gebiet	Quoten			Ausnutzung 2012 vorläufig				
	Gesamt	Hochsee	Kutter	Hochsee	Kutter	Gesamt	%	Rest
1 IV (NOR) - Einzelquote für DEU ~ OTH/04-N.	282		282		27,1	27,1	9,6	255

II. Quoten in Drittlandgewässern, NAFO, NEAFC und Südpazifik

50 Nordwestatlantik (NAFO)

Gebiet	Quoten			Ausnutzung 2012 vorläufig				
	Gesamt	Hochsee	Kutter	Hochsee	Kutter	Gesamt	%	Rest
1 Kabeljau ~ COD/N3M.	0	0	0					0
2 Schwarzer Heilbutt ~ GHL/N3LMNO	138	138	0					138
3 Rotbarsche ~ RED/N3LN.	0	0	0					0
4 Rotbarsche ~ RED/N3M.	1.469	1.469	0					1.469
5 eingetauschte Menge Tiefseegarnele ~ PRA/N3L.	117	117	0					117

51 Färöer

Gebiet	Quoten			Ausnutzung 2012 vorläufig				
	Gesamt	Hochsee	Kutter	Hochsee	Kutter	Gesamt	%	Rest
1 Kabeljau und Schellfisch ~ C/H/05B-F.	0		0					0
2 Seelachs ~ POK/05B-F.	0		0					0
3 Rotbarsche ~ RED/05B-F.	0		0					0
4 Plattfische ~ FLX/05B-F.	0		0					0
5 Leng und Blauleng ~ B/L/05B-F.	0		0					0
6 Blauer Wittling ~ WHB/2A4AXF	0		0					0
7 Andere Arten ~ OTH/05B-F.	0		0					0

52 Norwegen nördlich 62°N, Jan Mayen

Gebiet	Quoten			Ausnutzung 2012 vorläufig				
	Gesamt	Hochsee	Kutter	Hochsee	Kutter	Gesamt	%	Rest
1 Kabeljau ~ COD/1N2AB.	2.649	2.612	37	493,7		493,7	18,6	2.156
2 Schellfisch ~ HAD/1N2AB.	342	336	6	84,3		84,3	24,6	258
3 Seelachs ~ POK/1N2AB.	1.896	1.704	192	615,4		615,4	32,5	1.281
4 Rotbarsche ~ RED/1N2AB.	766	749	17	16,5		16,5	2,2	750
5 Schwarzer Heilbutt ~ GHL/1N2AB.	25	25	0					25
6 Andere Arten ~ OTH/1N2AB.	122	114	8					122

53 Spitzbergen

Gebiet	Quoten			Ausnutzung 2012 vorläufig				
	Gesamt	Hochsee	Kutter	Hochsee	Kutter	Gesamt	%	Rest
1 Kabeljau ~ COD/1/2B.	5.509	5.509	0	2.752,3		2.752,3	50,0	2.757
2 zzgl. bis zu max. 19% pro Hol Beifänge von Schellfisch ~ COD/1/2B.BF								

54 Grönland XIV, V

Gebiet	Quoten			Ausnutzung 2012 vorläufig				
	Gesamt	Hochsee	Kutter	Hochsee	Kutter	Gesamt	%	Rest
1 Kabeljau ~ COD/N01514	1.637	1.637	0	9,4		9,4	0,6	1.628
2 Rotbarsche (pelagisch) ~ RED/514GRN	3.270	3.270	0	983,2		983,2	30,1	2.287
3 davon pelagischer Anteil ~ RED/514GRNp	1.470	1.470	0					1.470
4 davon NEAFC-Regelungsbereich ~ RED/*51214								
5 davon NEAFC-Box ab 10.05.12 ~ RED/*5-14								
6 davon demersal außerhalb NEAFC-Box durch EU 1.800t ~ RED/*5-14X	1.800	1.800	0	983,2		983,2	54,6	817
7 Schwarzer Heilbutt ~ GHL/514GRN	5.124	5.124	0					5.124

55 Grönland NAFO 1F

Gebiet	Quoten			Ausnutzung 2012 vorläufig				
	Gesamt	Hochsee	Kutter	Hochsee	Kutter	Gesamt	%	Rest
1 Schwarzer Heilbutt ~ GHL/N01GRN	1.850	1.850	0					1.850

56 SPFO Übereinkommensbereich

Gebiet	Quoten			Ausnutzung 2012 vorläufig				
	Gesamt	Hochsee	Kutter	Hochsee	Kutter	Gesamt	%	Rest
1 Chilenische Bastardmakrele ~ CJM/SPRFMO								

57 Island

Gebiet	Quoten			Ausnutzung 2012 vorläufig				
	Gesamt	Hochsee	Kutter	Hochsee	Kutter	Gesamt	%	Rest
1 Rotbarsche ~ RED/05A-IS	0		0					0

III. Quoten für EU oder mehrere Staaten

Gebiet	Quoten Gesamt - Hochsee - Kutter	Ausnutzung 2012 vorläufig				Rest
		Hochsee - Kutter	Gesamt	%		
1 Atlantischer Blauer Marlin ~ BUM/ATLANT ~ seit 2011 nur noch für ESP, PRT	0					
2 Atlantischer Heilbutt ~ HAL/N01GRN ~	125					
3 Beifänge ~ XBC/N01GRN ~	2.300		0,9	0,9	0,0	
4 Eberfische ~ BOR/678 ~ seit 2012 nur noch für DNK, IRL, GBR	0					
5 Gelbschwanzflunder ~ YEL/N3LNO. ~ nur Beifang innerhalb Art. 4 II VO (EG) 1386/2007	0					
6 Kabeljau ~ COD/N2J3KL ~ nur Beifang innerhalb Art. 4 II VO (EG) 1386/2007	0					
7 Kabeljau ~ COD/N3NO. ~ nur Beifang innerhalb Art. 4 II VO (EG) 1386/2007	0					
8 Lodde ~ CAP/02B. ~	0					
9 Lodde ~ CAP/N3NO. ~ nur Beifang innerhalb Art. 4 II VO (EG) 1386/2007	0					
10 Lodde ~ CAP/514GRN ~ vor dem 30.04.2012 zu fangen	48.399					
11 Nördlicher Kurzflossen-Kalmar ~ SQV/N34. ~ für CAN und alle MS außer EST, LVA, LTU, POL/1.7.-31.12.	29.458					
12 Rauhe Scharbe ~ PLA/N3LNO. ~ nur Beifang innerhalb Art. 4 II VO (EG) 1386/2007	0					
13 Rauhe Scharbe ~ PLA/N3M. ~ nur Beifang innerhalb Art. 4 II VO (EG) 1386/2007	0					
14 Roter Thun ~ BFT/AE045WM ~ nur Beifang, für MS außer CYP, GRC, ESP, FRA, ITA, MTA, PRT	27					
15 Rotbarsche ~ RED/1/2INT ~ für NEAFC-Vertragsparteien	7.500					
16 Rotzunge ~ WIT/N2J3KL ~ nur Beifang innerhalb Art. 4 II VO (EG) 1386/2007	0					
17 Rotzunge ~ WIT/N3NO. ~ nur Beifang innerhalb Art. 4 II VO (EG) 1386/2007	0					
18 Schwertfisch ~ SWO/AN05N ~ für alle MS außer ESP, PRT	146					
19 Schwertfisch ~ SWO/F7120S ~	3.170					
20 Südlicher Blauflossen-Thun ~ SBF/F41-81 ~ nur Beifang	10					
21 Tiefseegarnale ~ PRA/N3L.-EU ~ seit 2012 nur noch EST, LVA, LTU, POL, ESP, PRT	0					

UNVERBINDLICH

Ausnutzungsstand der Importkontingente für Fischereierzeugnisse in der Bundesrepublik Deutschland

2012

Ausnutzungsstand per:
01.03.2012

		Zoll %	Kontingent t	EU: noch verfügbare Menge t
GATT-Kontingente				
VO (EG) Nr. 32/2000 [VO (EG) Nr.1808/95]				
09.0006	Heringe (einschl.Lappen) fr. o. gefr.(1) 16.06.11 - 14.02.12	0	34.000	3.259
09.0007	Kabeljau (2), ges., getr. 01.01.12 - 31.12.12	0	25.000	19.995
09.0009	Nordamerikanische Seehechte, fr. o. gefr. (3) 01.01.12 - 31.12.12	8	2.000	494
GATT-Kontingente				
VO (EG) Nr. 32/2000 [VO (EG) Nr.345/96]				
09.0045	Fische der Gattung Coregonus, gefr. 01.01.12 - 31.12.12	5,5	1.000	812
09.0046	Krebstiere, m. Dill geg., gefr. 01.01.12 - 31.12.12	0	3.000	2.867
09.0047	Garnelen der Art Pandalus b., o.Schale, gefr. 01.01.12 - 31.12.12	0	500	erschöpft 04.01.12
09.0048	Fischfilet d.Art Allocyttus spp., Pseudoc.,gefr. 01.01.12 - 31.12.12	0	200	erschöpft 04.01.12

1) Unter Einhaltung der Referenzpreise

2) Gadus morhua, ogac, Boreogadus saida

3) Merluccius bilinearis

4) Gadus morhua

5) Gadus morhua, ogac, macrocephalus, Boreogadus saida

6) Gadus ogac, macrocephalus, Boreogadus saida

		Zoll %	Kontingent t	EU: noch verfügbare Menge t
Gemeinschaftskontingente				
VO (EG) Nr. 2471/1999 [VO (EG) Nr. 669/97]				
Ursprung Faröer				
01.01.12 - 31.12.12				
09.0671	Forellen auch Filets, lbd, fr., gefr.	0	700	700
09.0675	Lachse, Forellen, zubereitet	0	400	400
09.0679	Krebse-, Weichtiere, zubereitet	0	4.000	4.000
09.0681	Seefische (Kab.,Köh.,Seehecht, AP,Pol. u.a.) gz. o.fein zerkl., zub.	0	1.200	1.200
Gemeinschaftskontingente				
VO (EG) Nr. 54/2009 v.21.01.09 Amtsbl.L17 v.22.01.09				
Ursprung Faröer				
01.01.12 - 31.12.12				
09.0672	Köhler, gesalzen u. getrocknet	0	750	702
09.0674	Gemeine Wellhornschncke	0	1.200	1.200
09.0676	Krabben der Art Geryon affinis	0	750	750
zur Änderung der VO (EG) Nr. 992/95 des Rates in Bezug auf die Zollkontingente der Union für einige Agrar- u. Fischereierzeugnisse				
Ursprung Norwegen				
01.01.12- 31.12.12				
09.0701	Fischöl	8,5	1.000	969
01.05.11- 30.04.12				
09.0702	Salmoniden	0	3.158	3.147
01.04.12- 31.12.12				
09.0703	Klippfisch	0	13.250	13.250
Gemeinschaftskontingent				
VO (EG) Nr. 3061/95; VO (EG) Nr. 1920/2004 [VO (EG) Nr. 992/1995]				
Ursprung Thailand				
01.01.12 - 31.12.12				
09.0704	Fisch, zubereitet		1.816	erschöpft 04.01.12
Ursprung alle				
01.01.12 - 31.12.12				
09.0705	Fisch, zubereitet		742	erschöpft 04.01.12
01.01.12 - 31.12.12				
Ursprung Thailand				
09.0706	Fisch, zubereitet		1.410	1.410
Ursprung alle				
01.01.12 - 31.12.12				
09.0707	Fisch, zubereitet		865	865

		Zoll %	Kontingent t	EU: noch verfügbare Menge t
zur Änderung der VO (EG) Nr. 992/95 des Rates in Bezug auf die Zollkontingente der Union für einige Agrar- u. Fischereierzeugnisse				
Ursprung Norwegen				
01.05.11 - 30.04.12				
09.0710	Heringe, frisch	0	76.333	74.977
01.01.12 - 31.12.12				
09.0711	Fische zuber., Sardinellen u. Sprotten ausgen., ger. Köhler u. Heringe	4,4 / 10 4,4 / 10	400	398
01.05.11 - 30.04.12				
09.0712	Makrelen	0	66.333	60.580
09.0713	Fische, gefroren	0	3.474	1.966
09.0714	Filets von Heringen, gefroren	0	109.701	98.922

	Zoll %	Kontingent t	EU: noch verfügbare Menge t
Zusatzprotokoll z. Abk. zw. Norwegen u. Wirtschaftsgemeinschaft			
Ursprung Norwegen			
01.01.12 - 31.12.12			
09.0715		Forellen, fr. o. gefr.	erschöpft 22.02.12
09.0716	0	Lachs, fr.	erschöpft 07.01.12
09.0717	0	Paz., Atl. Lachs, gefr.	27
09.0718	0	Lachsfilet, fr., o. gefr.	erschöpft 07.01.12
09.0719	0	Salmoniden, and. fr. o. gefr.	670
09.0720	0	Leng, fr.	318
09.0721	0	Plattfische u.and.Seefische, fr.	erschöpft 18.02.12
09.0722		Fischfleisch v. Kabeljau, Köhler, Schellfisch u.a. Seefischen (ausg. Makrelen), gefr.	306
09.0723	0	Heringe, fr. o. gefr. (16.06.11 bis 14.02.12)	erschöpft 09.08.11
09.0724	0	Makrelen, fr. (16.06.11 bis 14.02.12)	erschöpft 13.07.11
09.0725	0	Makrelen, fr. (16.06.11 bis 14.02.12)	28.977
09.0726	0	Rotbarsche, fr. o. gefr.	32
09.0727	0	Filet v. and. Süßwasserfischen, fr. o. gefr.	110
09.0728	0	Filet v. Köhler u. Rotbarsch, fr.	150
09.0729	0	Heringslappen, fr. (01.01.12 bis 31.12.12)	erschöpft 30.01.12
09.0730		Filet v. Kabeljau, Boreog. s., Köhler, Schell- fisch, Seehechten, Schollen, Rotbarsch, Seeteufel u.a. Seefische, gefr.	5.163
09.0731	0	Fischleber, -rogen, -milch, ges., getr.	1.888
09.0732	0	Lachs, geräuchert	383
09.0733		Heringe, Heilbutte, Makrelen, Forellen, Aale, and. Fische, geräuchert	123
09.0734	0	Fische, and., nur gesalzen	37
09.0735	0	Heringe, gesalzen	1.205
09.0736	0	Garnelen (Pandalidae), Kaisergranat, gefr.	937
09.0737	0	Garnelen (Pandalidae), nicht gefr.	682
09.0738	0	Garnelen (Pandalidae), Kaisergranat, nicht gefr.	886
09.0739	0	Lachse, gz. o. Stücke, zubereitet	164
09.0740	0	Heringe, gz. o. Stücke, zubereitet	erschöpft 04.01.12
09.0741	0	Sardinen, Sprotten, gz. o. Stücke, zubereitet	180
09.0742	0	Makrelen, gz. o. Stücke, zubereitet	130
09.0743		Kabeljau, Köhler, Seehecht, AP, Pollack, and.Fische, gz o. Stücke und and. Fische, zerkleinert, zubereitet	5.448
09.0744	0	Lachsfleisch, zubereitet	297
09.0745	0	Garnelen, zubereitet, geschält gefroren	7.428
09.0746	0	Garnelen and. als gefr. u. geschält	946
09.0747	0	Mehl, Pellets v. Fisch-, Krebs-u. Weichtieren	28.000
09.0748	0	Krabben, zubereitet	9
09.0749 (01.05.11-30.04.12)	0	Garnelen	9.814
09.0750 (01.05.11-30.04.12)	0	Heringe, zubereitet	erschöpft 02.11.11
09.0752 (01.01.12-31.12.12)	0	Heringe	42.916
09.0756 (01.01.12-31.12.12)	0	Filets; Lappen von Heringen	56.626
09.0758 (01.01.12-31.12.12)	0	Garnelen, geschält und gefroren	1.912

		Zoll %	Kontingent t	EU: noch verfügbare Menge t
Gemeinschaftskontingente				
Zusatzprotokoll z. Abk. zw. Island u. Wirtschaftsgemeinschaft				
VO (EG) Nr. 1921/2004 [VO (EG) Nr. 499/1996]				
Ursprung Island				
01.01.12 - 31.12.12				
09.0792 (01.01.12-31.12.12)	Heringe	0	950	950
09.0793	Lachs, Filet, fr. u. Lachsfilet, gefr.	0	50	49
09.0794	Plattfische, Seefische, Filets v. Süßwasser- u. Seefischen, Fleisch v. Süßwasser- u. Seefischen, fr. o. gefr.	0	250	erschöpft 17.01.12
09.0795	Heringe, gesalzen	0	1.750	1.750
09.0796	Kaisergranat, gefr.	0	50	46
09.0797	Heringe, zuber. o. haltb. gem.	0	2.400	1.981
09.0798	And. Fische u. Fischfleisch, ausg. Heringe, u. Makrelen, zuber. o. haltb. gem.	0	50	erschöpft 13.01.12
VO (EG) Nr. 185/2011 v.25.02.11 [VO (EG) Nr. 499/1996]				
Ursprung Island				
01.05.11 - 30.04.12				
09.0810	Kaisergranat	0	1.525	174
09.0811	Filets v. Rotbarsch	0	1.917	796
09.0812	Heringe	0	2.850	2.138
VO (EG) Nr. 1337/2007(Abl.L298S.6) [VO (EG) Nr. 992/1995]				
Ursprung Norwegen				
01.01.12 - 31.12.12				
09.0850	Makrelen	0	3.100	3.100
09.0851	Heringe, gefr.	0	600	600
09.0852	Filets v. Heringen	0	200	200
09.0853	And. Fische, gefr.	0	734	734
09.0854	And.Salmoniden	0	667	667
09.0856	Garnelen	0	10.000	
09.0857	Makrelen(16.06.10-14.02.11)	0	30.500	30.500
Gemeinschaftskontingent Sardinen, haltb. gem.				
VO (EG) 1981/94 u. Änd.VO (EG) 650/98				
01.01.12 - 31.12.12				
Ursprung Tunesien				
09.1201		0	100	43
VO (EG) Nr. 2088/2004				
01.01.12 - 31.12.12				
Ursprung Kroatien				
09.1581	Forellen	0	30	29
09.1582	Karpfen	0	210	77
09.1583	Seebrassen	0	35	35
09.1584	Meerbarsche	0	650	437
09.1585	Sardinen	6	180	180
09.1586	Sardellen	0	40	40
09.1587	Fische zuber. od. haltbar gemacht	0	1.550	1.463

		Zoll	Kontingent	EU: noch verfügbare Menge
		%	t	t
VO (EG) Nr. 354/2011 v.12.04.2011				
01.01.12 - 31.12.12				
Ursprung Bosnien und Herzegowina				
09.1594	Forellen	0	60	5
09.1595	Karpfen	0	130	130
09.1596	Seebrassen	0	30	30
09.1597	Meerbarsche	0	30	30
09.1598	Sardinen	6	50	50
09.1599	Sardellen	12,5	50	50

		Zoll %	Kontingent t	EU: noch verfügbare Menge t
Gemeinschaftskontingente				
VO (EG) Nr. 824/2007				
01.01.12 - 31.12.12				
09.2759	Kabeljau fr., gek. oder gefr., zur Verarbeitung	0	80.000	70.934
09.2760	Seehecht gefr., zur Verarbeitung	0	15.000	13.150
09.2761	Filets und Fleisch vom Blauen Grenadier gefr, zur Verarbeitung	0	20.000	16.924
09.2762	Langusten gefr., zur Verarbeitung	6	750	750
09.2765	Kabeljau, nur ges. ¹⁾ *)	0	5.000	4.651
09.2766	Südlicher Wittling, Filets und Fleisch, gefr., zur Verarbeitung	0	2.000	2.000
09.2770	Sardellen, ges. zur Verarbeitung	0	5.000	4.133
09.2772	Surimi, gefr., zur Verarbeitung	0	55.000	487.672
09.2774	Filets v. Seehecht, gefr., zur Verarbeitung	4	12.000	8.030
09.2776	Filets und Fleisch von Kabeljau, gefr., zur Verarbeitung	0	20.000	11.315
09.2777	Paz.Pollack, gefr., mit Erlaubnisschein	0	10.000	9.828
09.2778	Filets von Plattfischen, anderes Fischfleisch, gefr., zur Verarbeitung	0	10.000	8.535
09.2785	Kalmare, Rümpfe, gefr. *)	0	45.000	43.910
09.2786	Kalmare u Illex-A., gz.o Fangarme u Flossen, gefr.*)	0	1.500	1.415
09.2788	Heringe ganz über 140 g/St oder Lappen über 80 g/St *) 01.10.11 - 31	0	20.000	20.000
09.2790	Filets (Loins) v. Thunfischen u. echtem Bonito *)	6	15.000	4.712
09.2792	Heringe, mit Kräutern und/oder Essig zubereitet *)	6	10.000	9.355
09.2794	Garnelen (Pandalus borealis), gekocht u. geschält, *)	6	20.000	14.155
*) zur Verarbeitung bestimmt				
VO (EG) Nr. 2563/00				
01.01.12 - 31.12.12				
Ursprung Albanien, Bosnien und Herzegowina, Kroatien, Mazedonien, Montenegro, BR Jugoslawien einschl. Kosovo				
09.1561	Sardellen, zuber	12,5	60	60
09.1571	Forellen*) Salmo tr., Oncorhyn. spp.	0	50	50
09.1573	Karpfen*)	0	110	110
09.1575	Seebrassen*) Dentex dentex u Pagellus Arten	0	75	75
09.1577	Meerbarsche*) Dicentrarchus labrax	0	60	60
gem. VO (EG) Nr. 407/2008 v. 07.05.2008				
Amtsblatt L 122 v. 08.05.08				
01.01.12 - 31.12.12				
09.1579	Sardinen	6	70	70
*) lbd, fr, gek, gefr, getr. ges o in Salzlake, ger, Fil. u. Fl., Mehl u. Pellets				
VO (EG) Nr. 1916/2006				
01.01.12 - 31.12.12				
Ursprung Albanien				
09.1500	Forellen*)	0	50	50
09.1501	Karpfen*)	0	20	20
09.1502	Seebrassen*)	0	20	20
09.1503	Meerbarsche*)	0	20	20
09.1504	Sardinen, zubereitet oder haltbar gemacht	6	100	92
09.1505	Sardellen, zubereitet oder haltbar gemacht	0	1.000	878
*) lbd, fr, gek, gefr, getr. ges o in Salzlake, ger, Fil. u. Fl., Mehl u. Pellets				

		Zoll %	Kontingent t	EU: noch verfügbare t
VO (EG) Nr. 497/2008				
01.01.12 - 31.12.12				
Ursprung Montenegro				
09.1516	Forellen*)	0	20	20
09.1518	Karpfen*)	0	10	10
09.1520	Seebrassen*)	0	20	20
09.1522	Meerbarsche*)	0	20	20
09.1524	Sardinen, zubereitet oder haltbar gemacht	6	200	200
09.1525	Sardellen, zubereitet oder haltbar gemacht	12,5	200	200
*) lbd, fr, gek, gefr, getr. ges o in Salzlake, ger, Filets u. Fleisch, Mehl u. Pellets				
VO (EG) Nr. 497/2008 v.14.08.2008				
zur Abweichung von der VO(EWG) Nr. 2454/93 in Bezug auf die Bestimmung des Begriffs				
"Ursprungserzeugnisse" im Rahmen des Schemas allgemeiner Zollpräferenzen zur Berücksichtigung				
der besonderen Lage von Kap Verde bei bestimmten in die EG ausgeführten Fischereierzeugnissen				
01.01.12 - 31.12.12				
Ursprung Kap Verde				
09.1647	Makrele(Sc.Colias, Sc.Jap., Sc.Scombrus), Filets, zuber.od.haltb.gem.	0	2.500	2.500
09.1648	Unechter Bonito od. Fregattmakrele(Auxis thazard, Auxis Rochei), Filets, zubereitet oder haltbar gemacht	0	875	875
09.1649	Gelbflossenthun, Echter Bonito(Tunnus Albacares, Katsuwonus Pelamis), Filets, zubereitet oder haltbar gemacht	0	211	211
Entscheidung über eine vorübergehende Ausnahmeregelung (EG) Nr. 1528/2007				
von den Ursprungsregeln des Anhangs II				
01.01.12 - 31.12.12				
Ursprung Seychellen				
09.1666	Haltbar gemachter Thunfisch(1)	0	3.000	3.000
Ursprung Kenia				
09.1667	Loins genannte Thunfischfilets	0	2.000	2.000
Ursprung Mauritius				
09.1668	Haltbar gemachter Thunfisch(1)	0	3.000	3.000
09.1669	Thunfischfilets	0	600	600
(1)in jeglicher Verpackungsform, wobei die Ware im Sinne der HS-Position 1604 als haltbar gemacht zu betrachten ist.				

		Zoll %	Kontingent t	EU: noch verfügbare Menge t
Beschluss der Kom. über eine Ausnahme von den Ursprungsregeln im Beschluss 2001/822/EG des Rates für aus St.Pierre u. Miquelon eingeführte Fischereierzeugnisse				
01.01.12-31.12.12				
Ursprung Saint-Pierre und Miquelon				
09.1623	Hummer	0	225	225
09.1624(01.02.11-31.01.12)	Fischzubereitungen	0	600	600
09.1625(01.02.11-31.01.12)	Miesmuscheln	0	250	250
Durchführungsbeschluss der Kommission v.27.06.2011 hinsichtlich der Verlängerung der vorübergehenden Ausnahmeregelungen von den Ursprungsregeln in Anhang II der VO(EG) Nr. 1528/2007				
01.01.12-31.12.12				
Ursprung Seychellen				
09.1630	Thunfischfilets, Loins	0	600	600
Ursprung alle				
01.01.12 - 31.12.12				
09.1641	Schw.Heilbutt, Hummer, Garnelen	0	2.000	1.979
Beschluss der Kommission über eine vorübergehende Ausnahmeregelung von den Ursprungsregeln in Anhang II der VO (EG) Nr. 1528/2007 des Rates zur Berücksichtigung der besonderen Lage Madagaskars bei haltbar gemachtem Thunfisch und "Loins" genannten Thunfischfilets				
Ursprung Madagaskar				
01.01.12 - 31.12.12				
09.1645	haltbar gemachter Thunfisch	0	2.000	2.000
01.01.12 - 31.12.12				
09.1646	Thunfischfilets, Loins	0	500	500
Verordnung des Rates (EG) Nr. 312/2003 (Abl. L 46/2003 S. 1)				
Ursprung Chile				
01.01.12 - 31.12.12				
09.1934	Seehechte, frisch o. gekühlt	10% Ermäßigung	5.000	4.091
09.1935	Fischfilets getr, ges, geräuchert	10% Ermäßigung	40	40
09.1936	Fische zubereitet	1/3 des Zollsatzes	150	150
VO (EG) Nr. 305/05				
Ursprung Chile				
01.01.12 - 31.12.12				
09.1940	Fische, gefroren	0	725	erschöpft 04.01.12
09.1942	Makrelen	0		
VO (EG) Nr. 1093/2011 v. 28.10.2011				
Ursprung RepKorea				
01.07.11 - 30.06.12				
09.2450	Surimizubereitungen		2.000	1.079

		Zoll %	Kontingent t	EU: noch verfügbare Menge t
zur Änderung der VO (EG) Nr. 499/96 hinsichtlich der Zollkontingente für bestimmte Fische und Fischereierzeugnisse				
01.01.12- 31.12.12				
Ursprung Norwegen				
09.0775	Fischleberöl	0	103	42
09.0776	Fischöl	0	384	384
09.0777	Fischöl	0	5.141	4.436
VO (EG) Nr. 2133/2001 (Abl.L 287 S.12)				
01.01.12 - 31.12.12				
Ursprung Norwegen				
09.0779	Fischfutter (Glucose, Dextrin, Stärke oder Milcherzeugnisse)	0	1.177	1.125
Ursprung Färöer				
09.0689	Fischfutter (Solubles, Glucose, Dextrin, Stärke oder Milcherzeugnisse)	0	20.000	20.000
zur Änderung der VO (EG) Nr. 499/96 hinsichtlich der Zollkontingente für bestimmte Fische und Fischereierzeugnisse				
01.01.12- 31.12.12				
Ursprung Färöer				
09.0690	Weichtiere	0	20	20
Ausnahme Ursprungsregeln gem. Beschluss 2001/822/EG des Rates v.16.10.2009				
01.08.11 - 31.07.12				
Ursprung Grönland				
09.0691	Garnelen der Art Pandalus borealis, zuber. oder haltbar gemacht	0	2.100	2.082
VO (EG) Nr. 660/2002 (Abl.L 102 S.14)				
01.01.12 - 31.12.12				
Ursprung Grönland				
09.0692	Schw. Heilbutt gefroren (ganz, Filets), Garnelen (Pandalidae)	0	10.000	10.000
VO (EG) Nr. 767/2007 (Abl.L 310 S.19)				
01.12.11- 30.11.12				
Ursprung Falklandinseln				
09.1914	Fische, gefroren	0	12.500	11.088
09.1915	Fischfilets, gefroren	0	5.100	5.094
09.1916	Kalmare, Art Loligo Patagonica	0	34.600	34.505
09.1917	Kalmare, Art Illex	0	31.000	30.998
Entscheidung (EG) Nr. 167/2007 (Abl. L 76/2007 S. 32)				
01.04.11-31.03.12				
Ursprung Saint-Pierre und Miquelon				
09.1650	div. Seefischfilets, -fleisch, gefroren; Kabeljau ganz und Filet, gesalzen	0	1.290	1.290

		Zoll %	Kontingent t	EU: noch verfügbare Menge t
VO (EG) Nr. 975/2003 (Abl.L 141 S.1)				
01.07.07- 30.06.08				
Ursprung Thailand				
09.2005	Thunfisch in Dosen	12	13.390	erschöpft 01.07.07
01.07.07- 30.06.08				
Ursprung Philippinen				
09.2006	Thunfisch in Dosen	12	9.270	erschöpft 14.11.07
Ursprung Indonesien				
01.07.07- 30.06.08				
09.2007	Thunfisch in Dosen	12	2.832,5	erschöpft 25.07.07
01.07.07- 30.06.08				
Ursprung andere Drittländer				
09.2008	Thunfisch in Dosen	12	257,5	erschöpft 01.07.07
zur Änderung der VO (EG) Nr. 499/96 hinsichtlich der Zollkontingente für bestimmte Fische und Fischereierzeugnisse				
01.07.11- 30.06.12				
Ursprung Mexiko				
09.1853	Fisch, haltbar gemacht		7.500	7.500
VO (EG) Nr. 875/2004 (Abl.L 162 S.51)				
01.01.12- 31.12.12				
Ursprung Mexiko				
09.1854	Thunfischfilets ("Loins")	6%	6.000	6.000

Entwicklung der Anlandungen von Frischfisch (ohne Krebs- und Weichtiere) in der Bundesrepublik Deutschland (Basis verkaufte Konsumware)

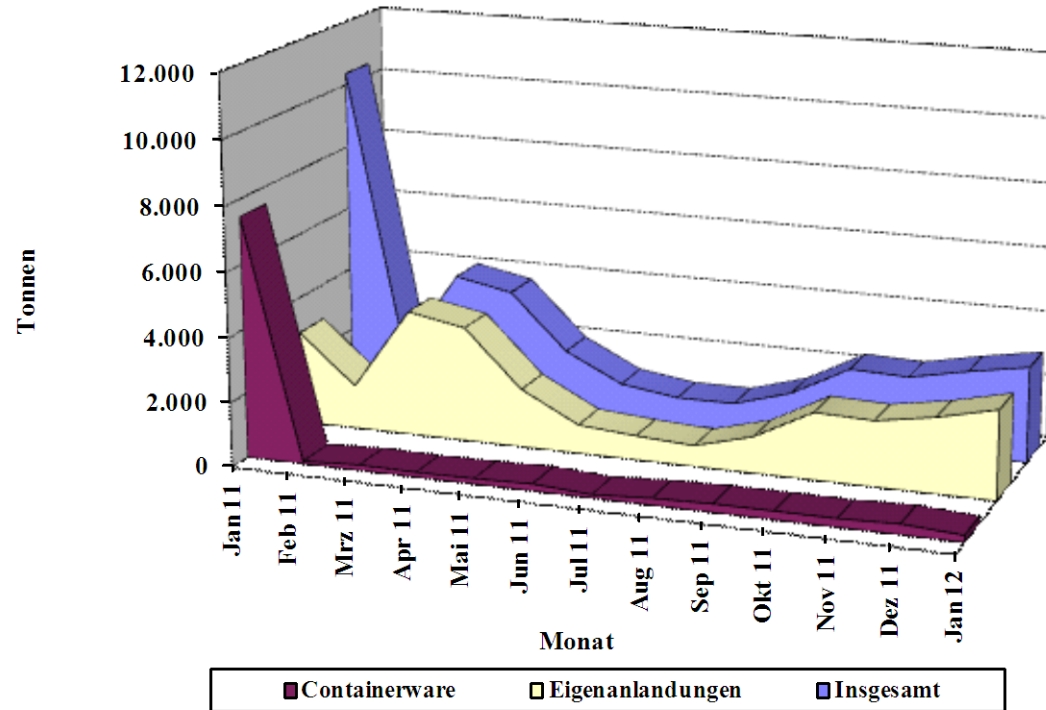

Quelle: BLE

Grafik 2

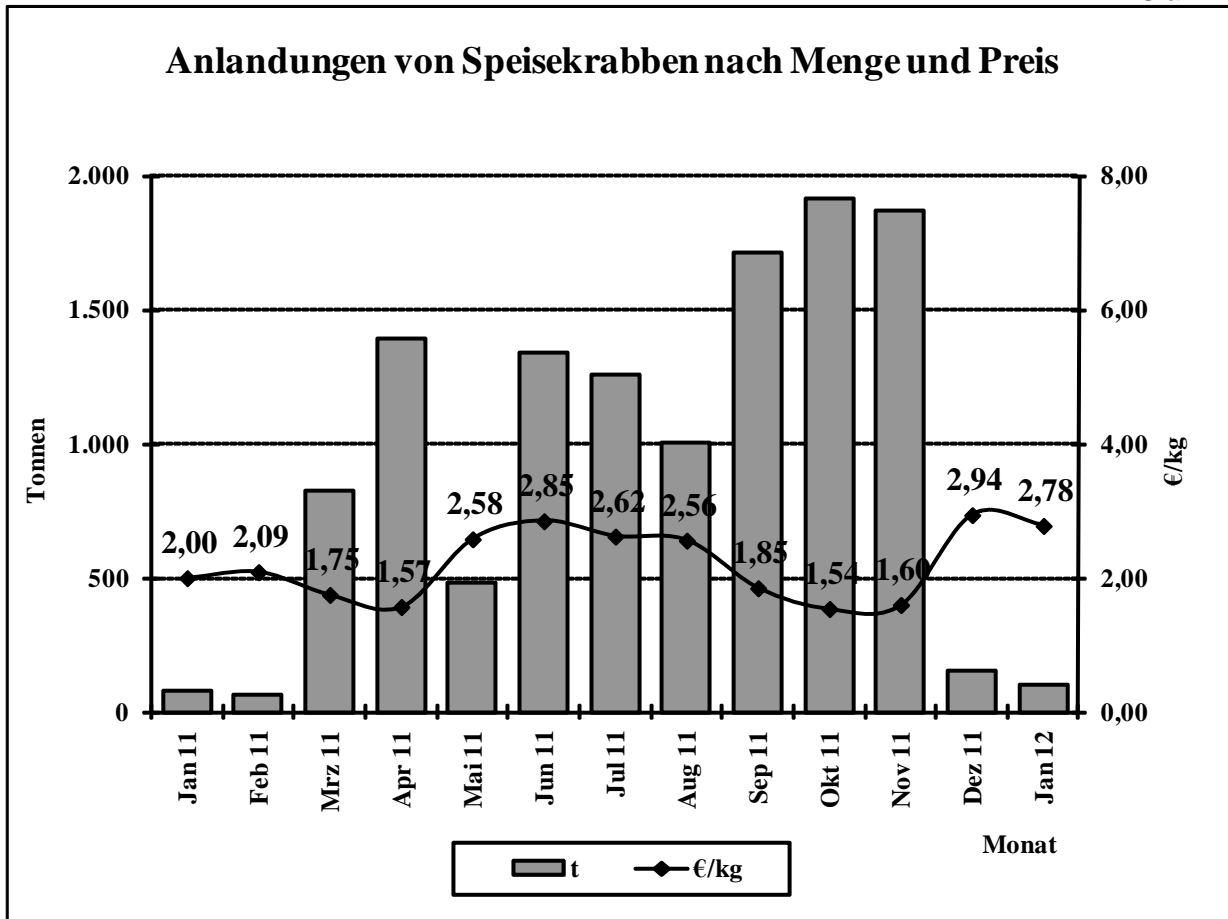

Quelle: BLE

Grafik 3

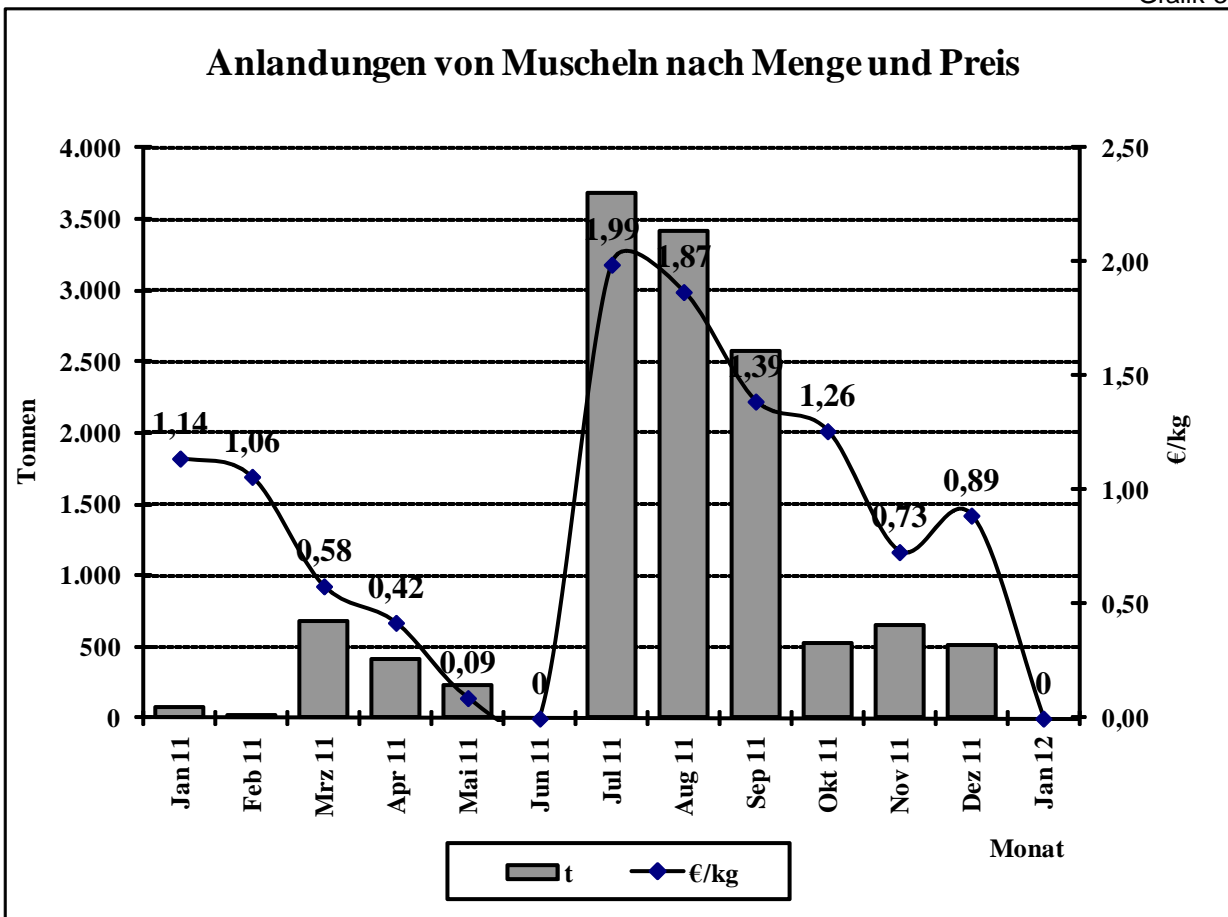

Quelle: BLE

**Preisentwicklung für bestimmte Fischarten (ausländische Anlandungen)
in der Bundesrepublik Deutschland 2011/2012**

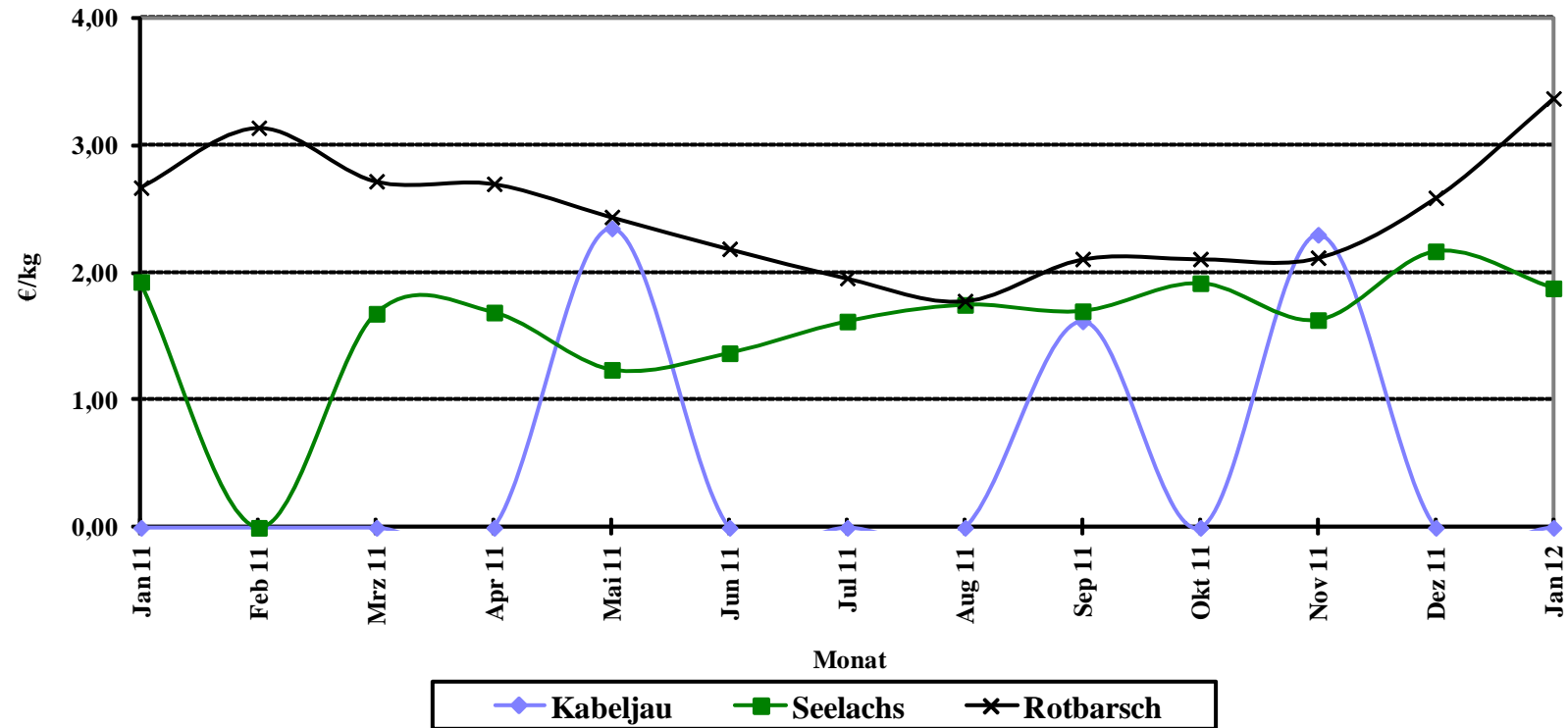

Quelle: Seefischmärkte

Entwicklung der Kabeljaugrößen in den deutschen Anlandungen

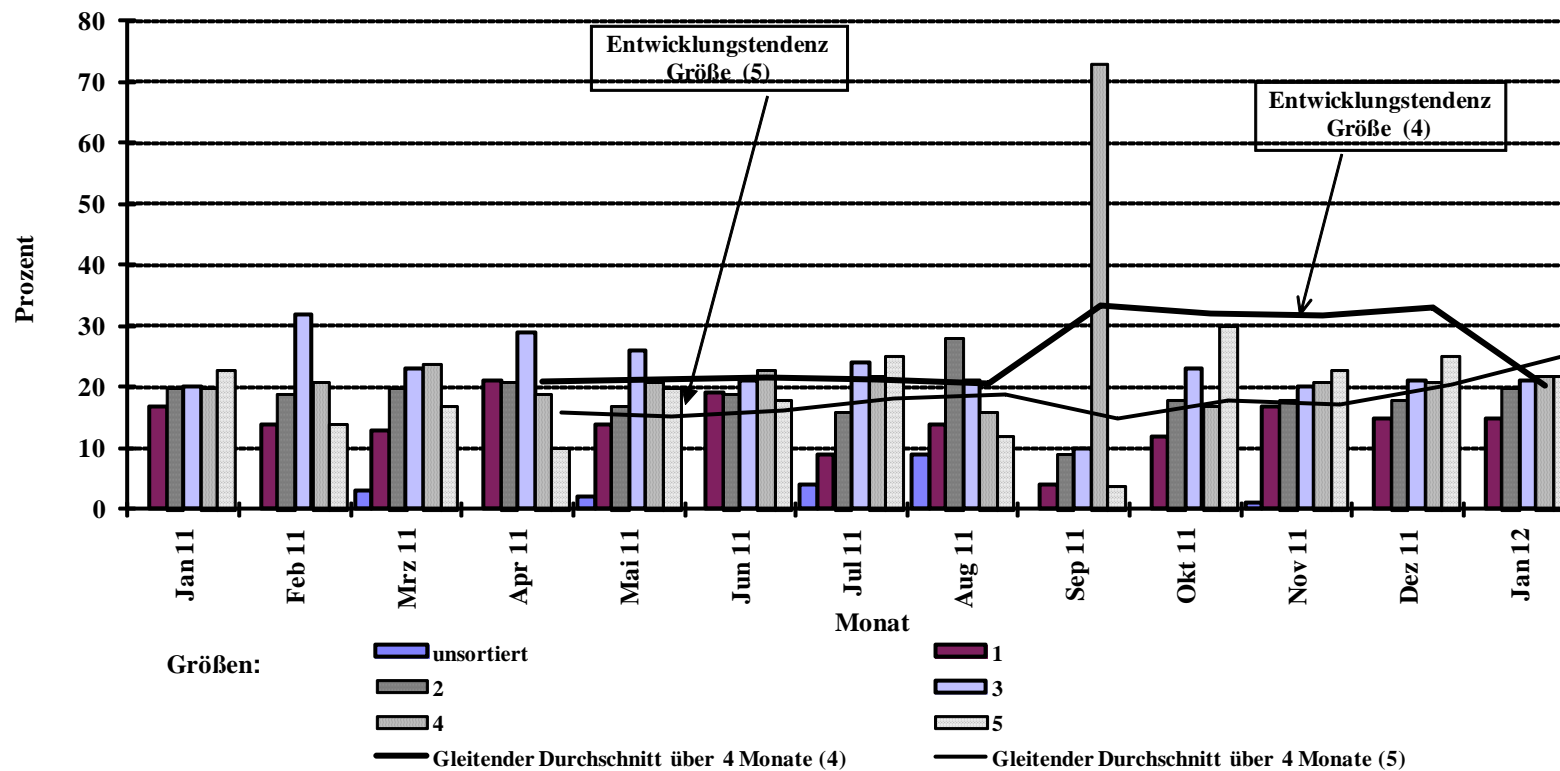

Quelle: BLE

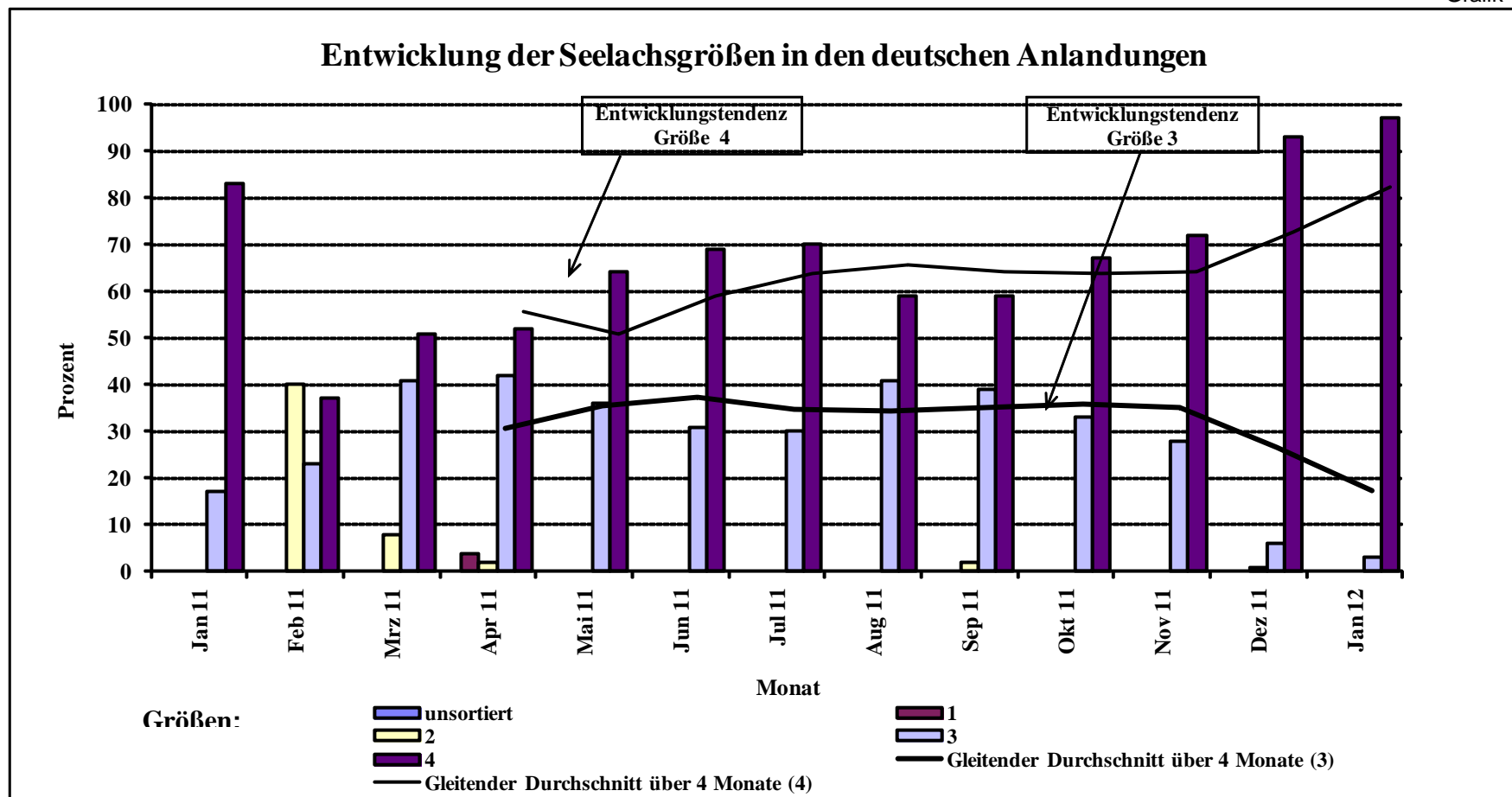

Quelle: BLE

Entwicklung der Dorschgrößen in den deutschen Anlandungen

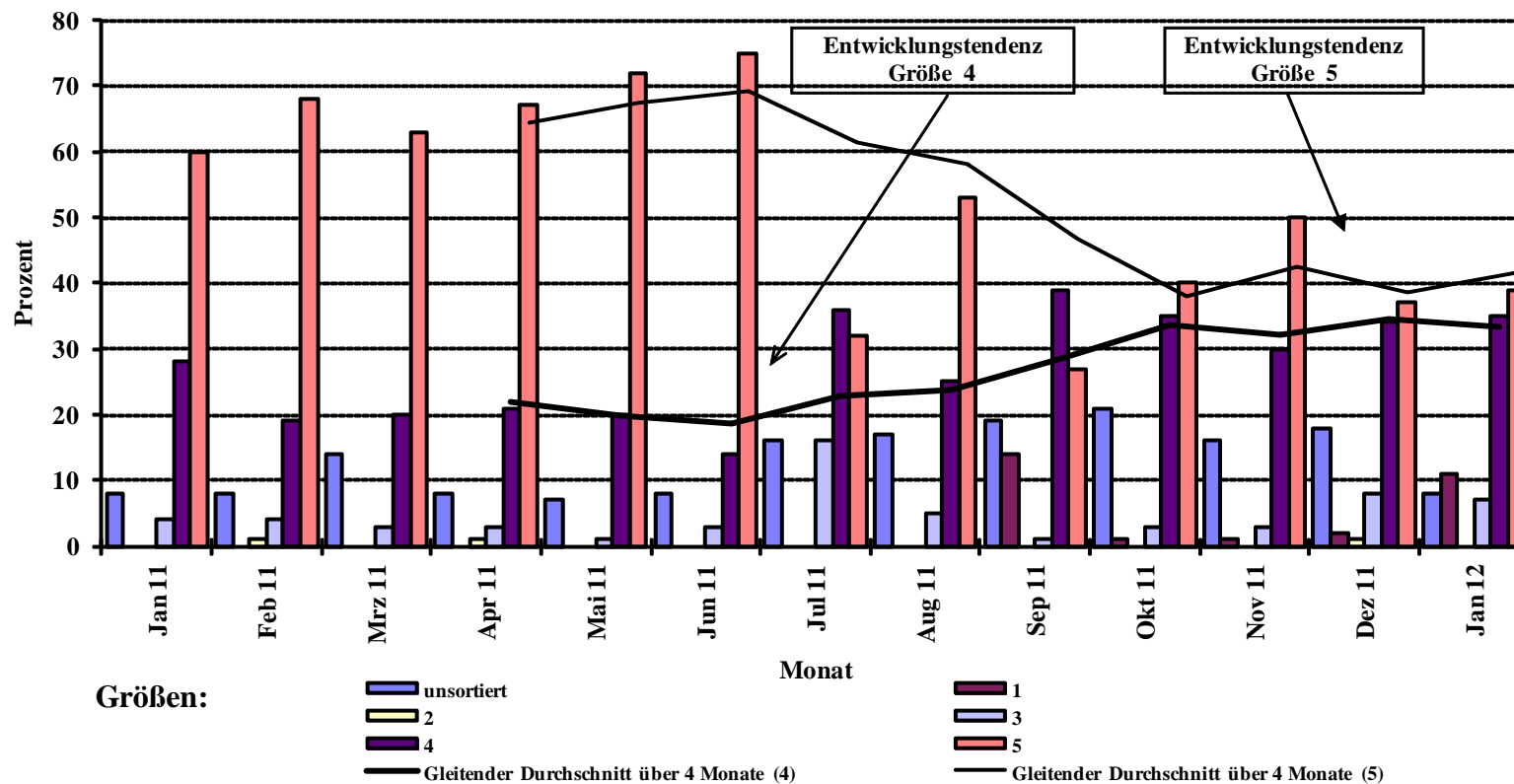

Quelle: BLE

Direktzufuhren ausländischer Fänge aus allen Ländern in die Bundesrepublik Deutschland (einschließlich Containerware)

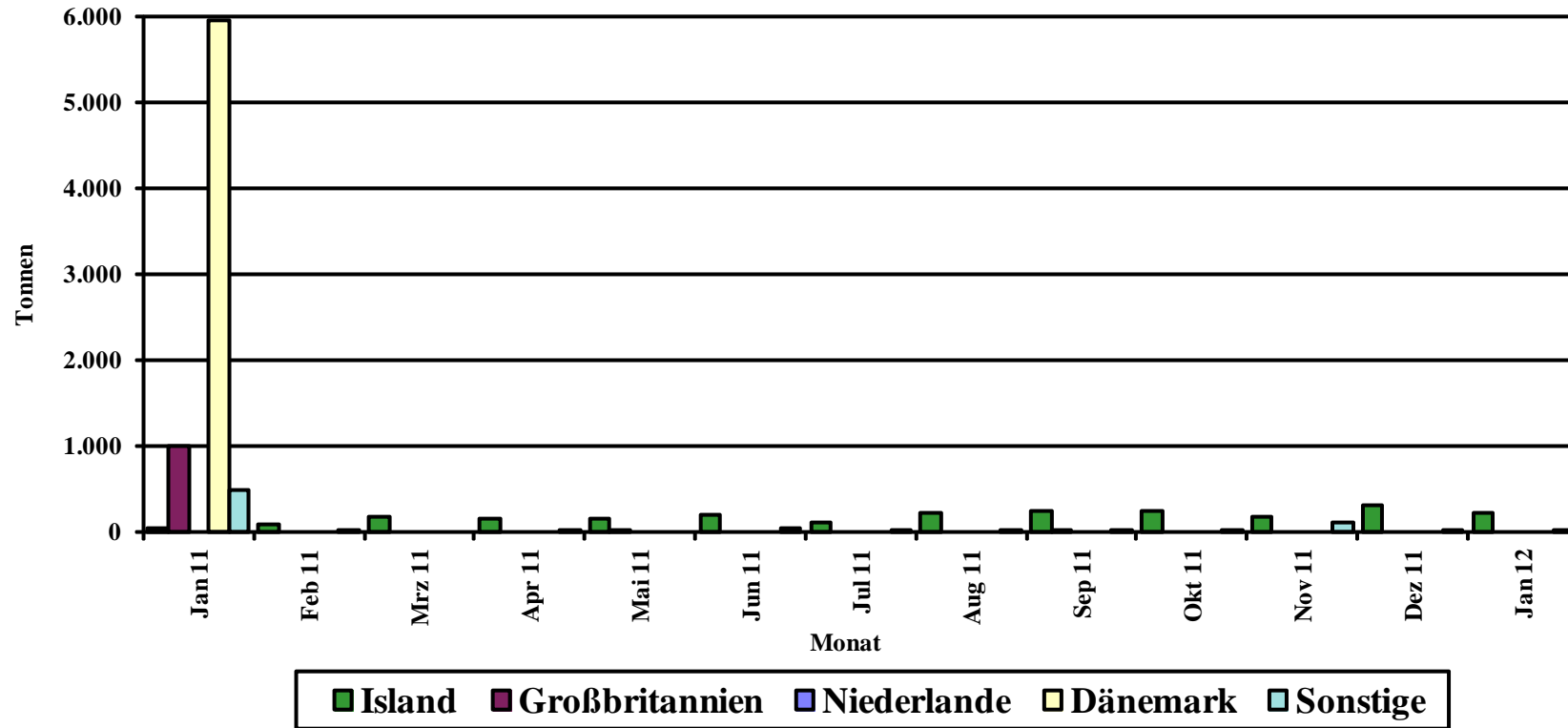

Quelle: BLE

Prozentuale Anteile ausländischer Zufuhren (einschl. Container)

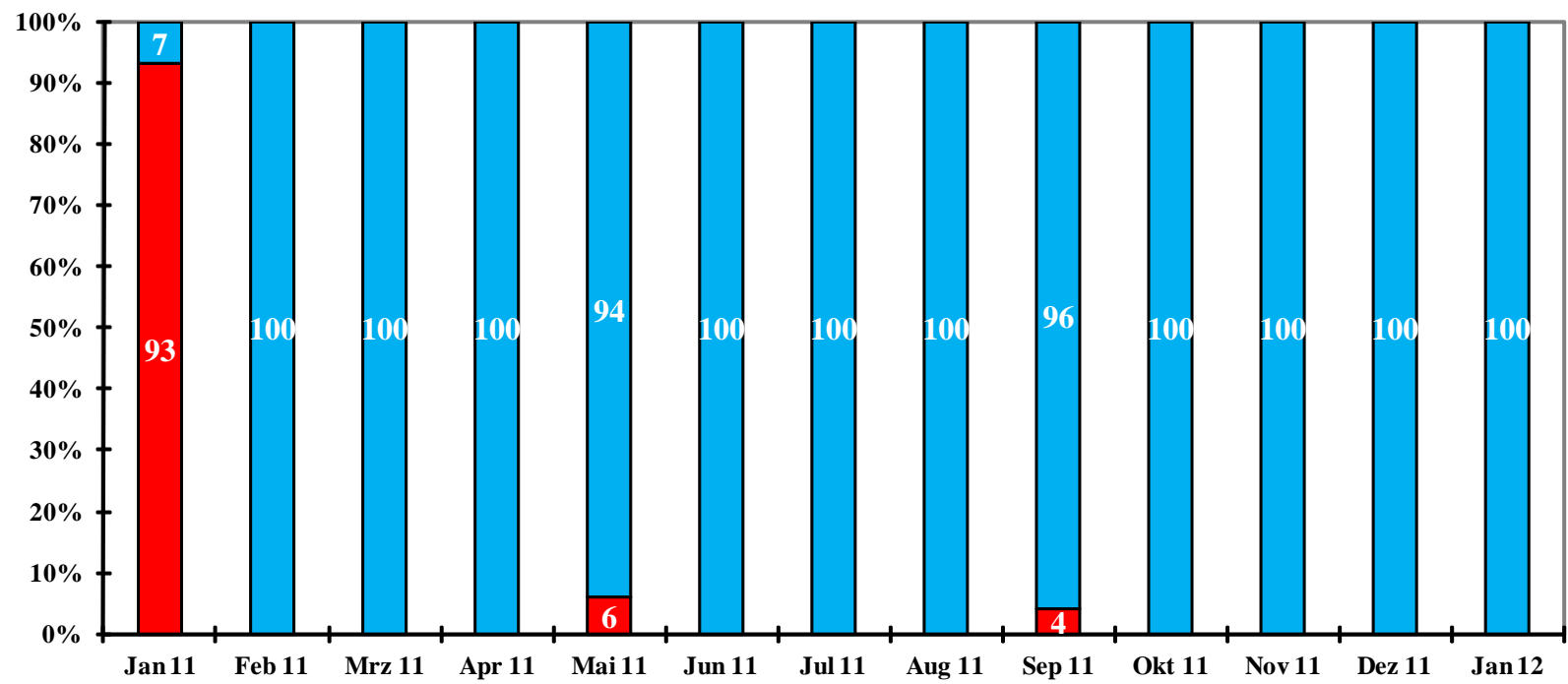

Monat

■ EU ■ Drittländer

Quelle: BLE

Grafik 10

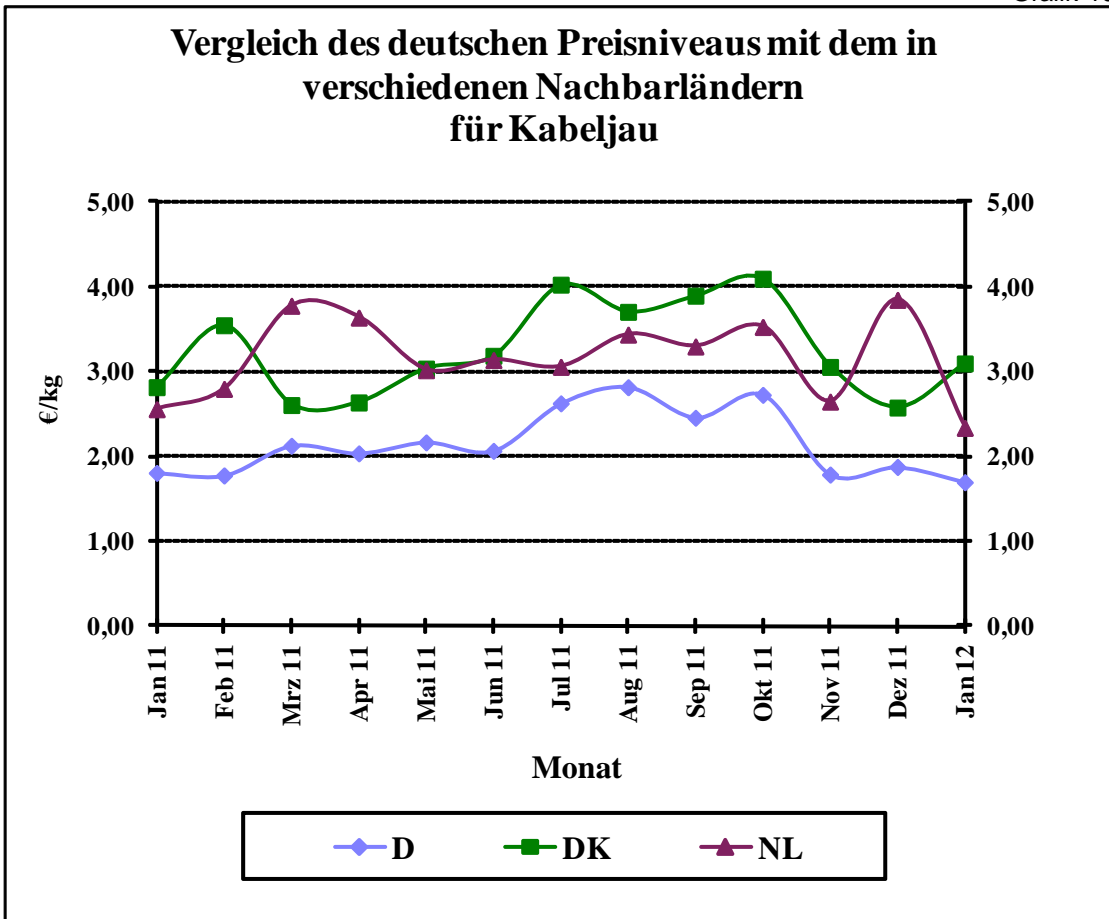

Grafik 11

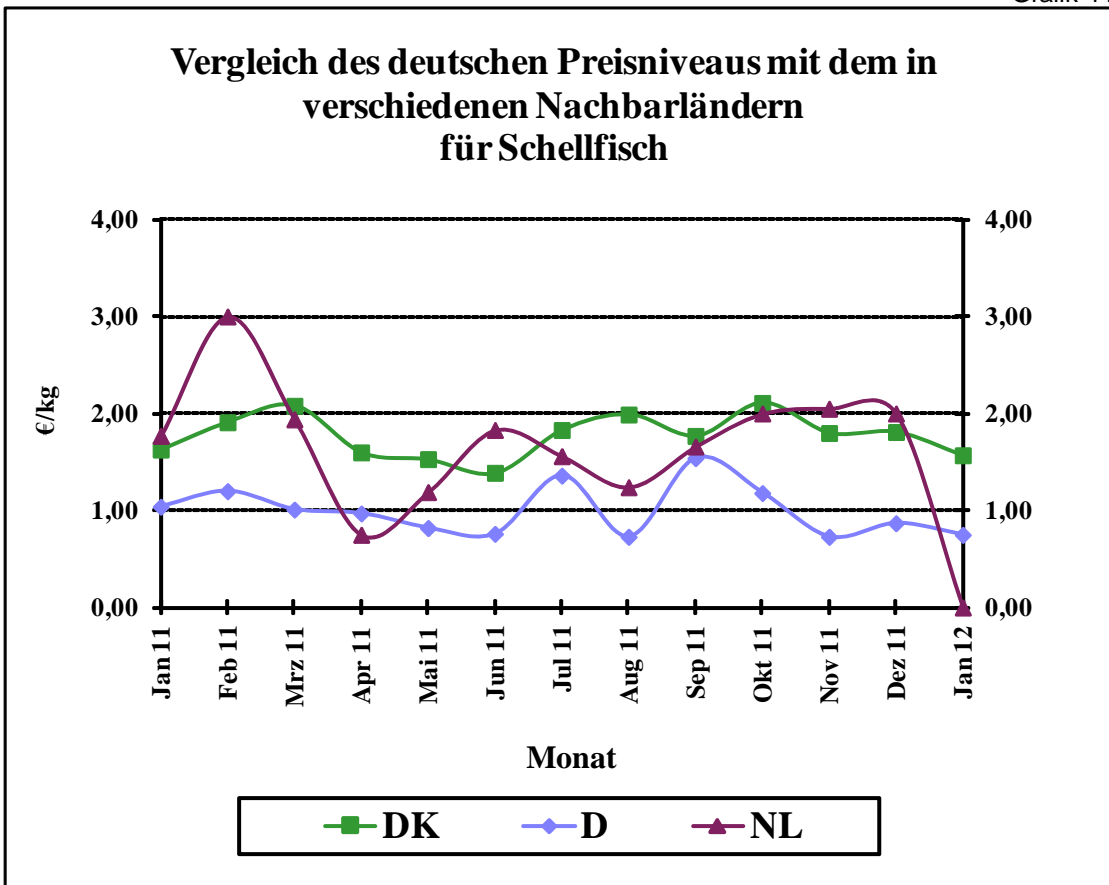

Vergleich des deutschen Preisniveaus mit dem in verschiedenen Nachbarländern für Seelachs

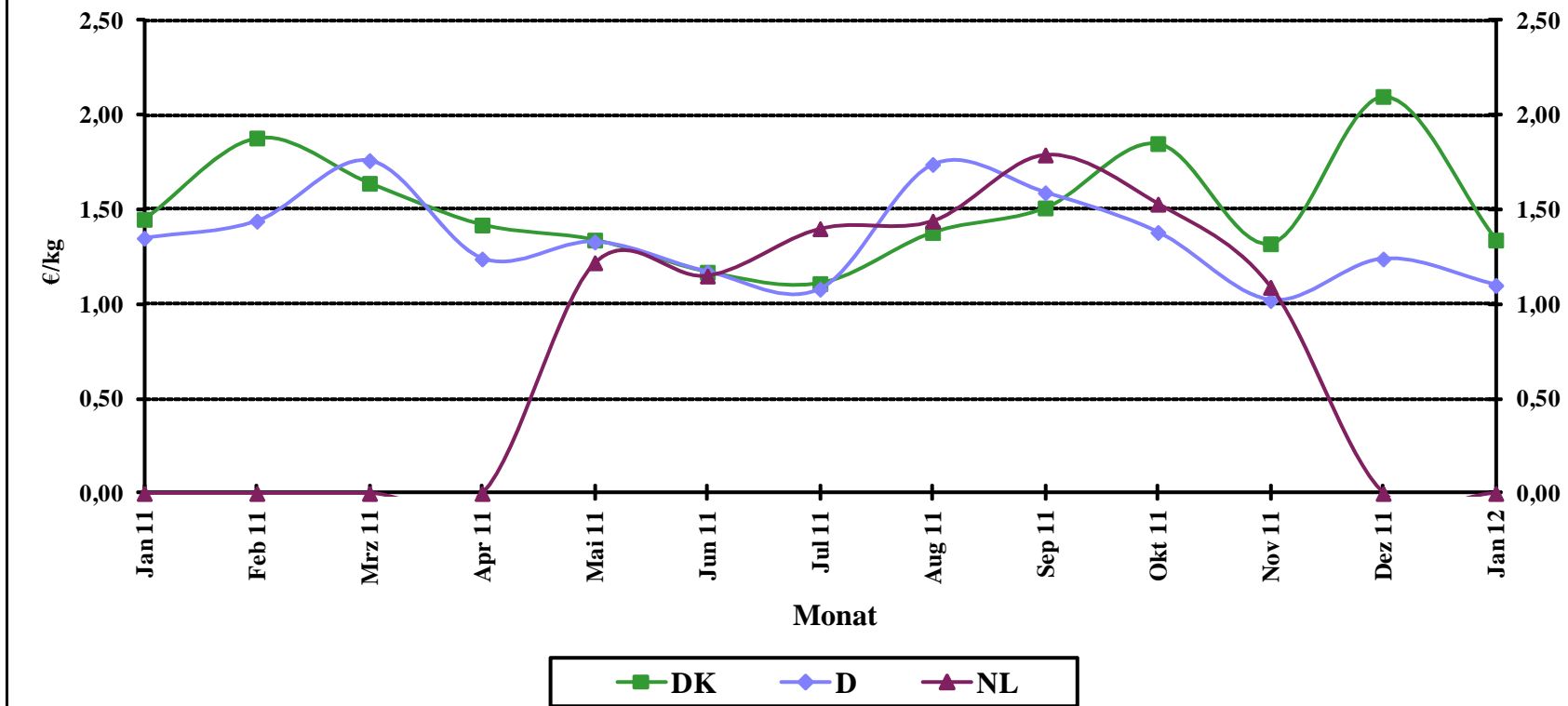

Quelle: BLE

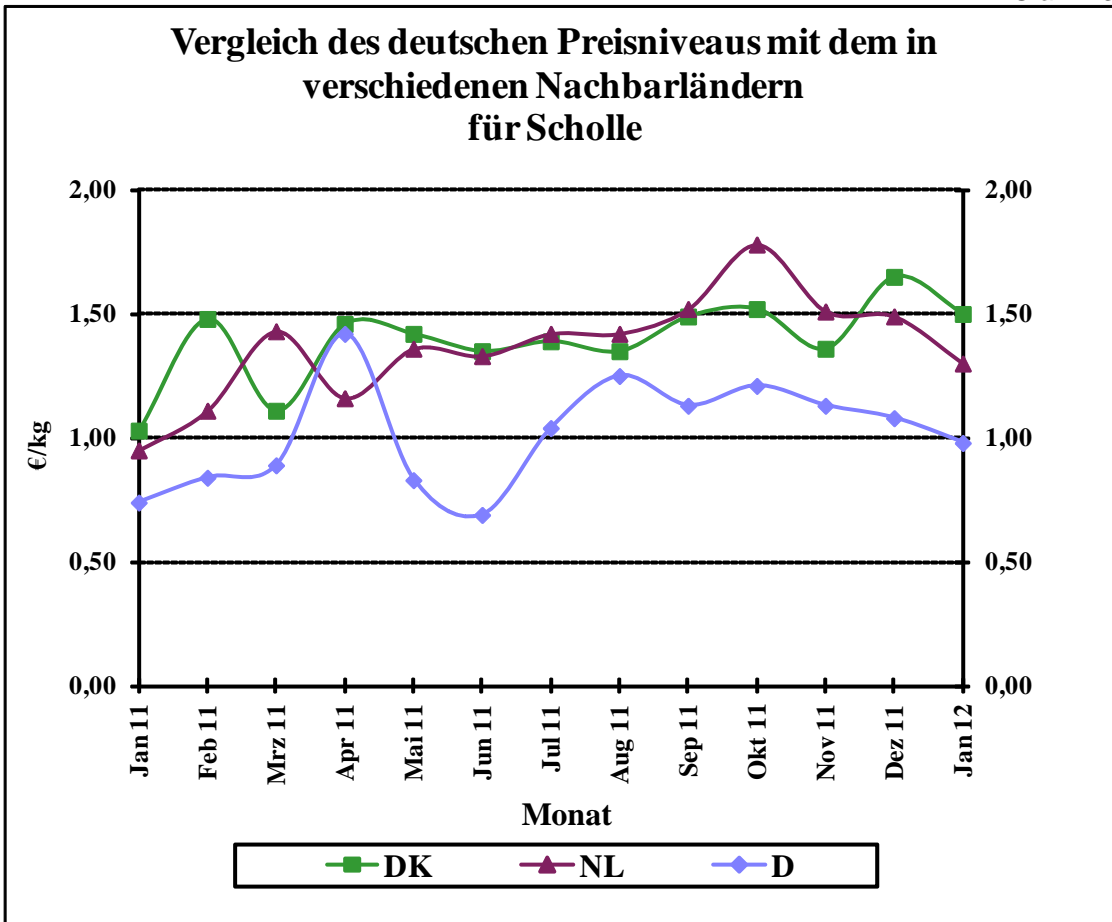

Quelle: BLE

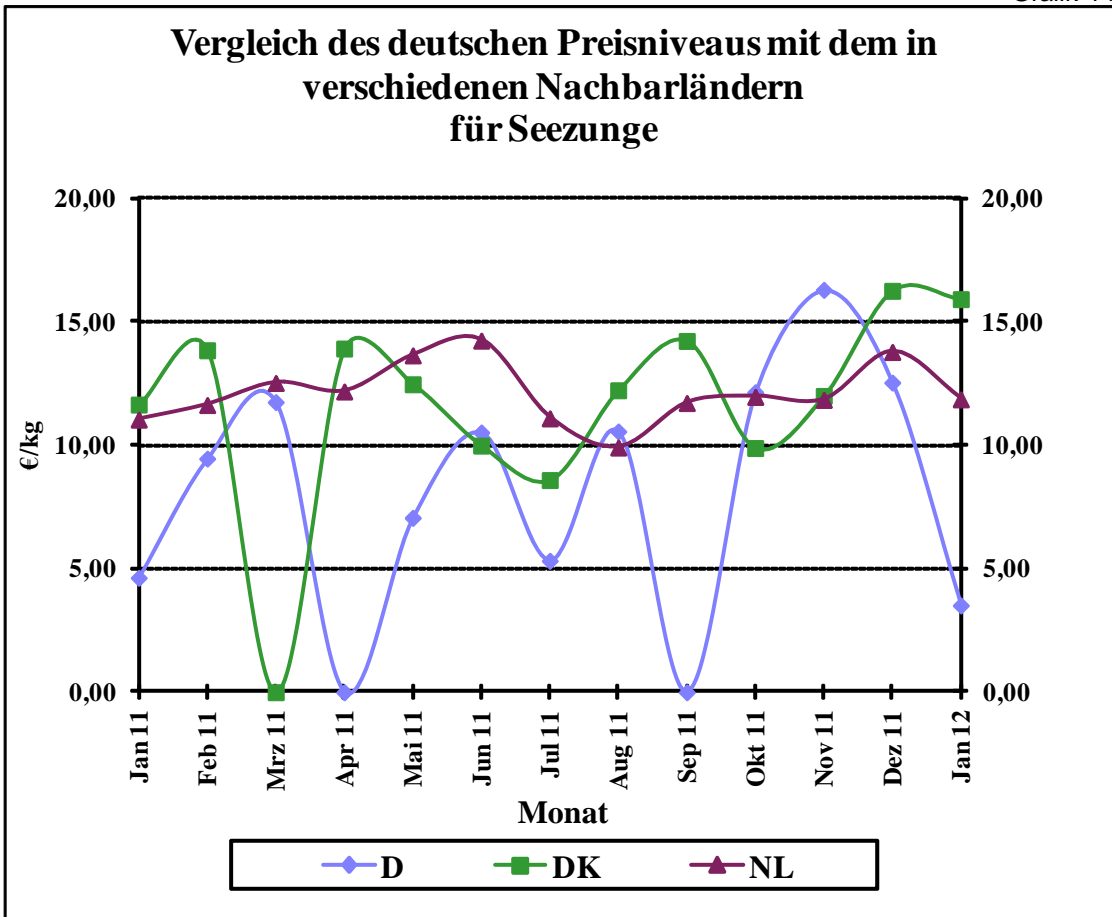

Quelle: BLE

Grafik 15a

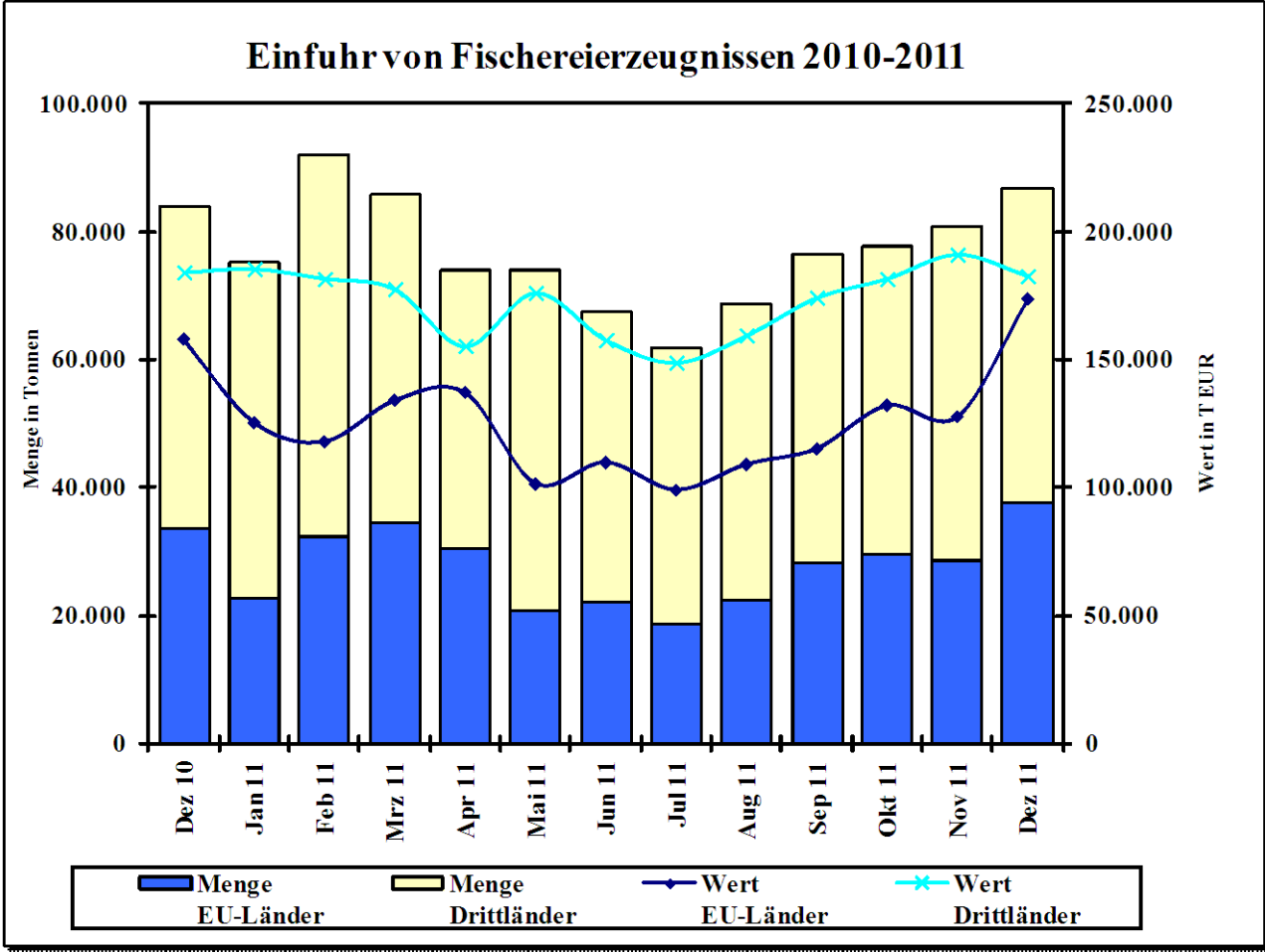

Grafik 15b

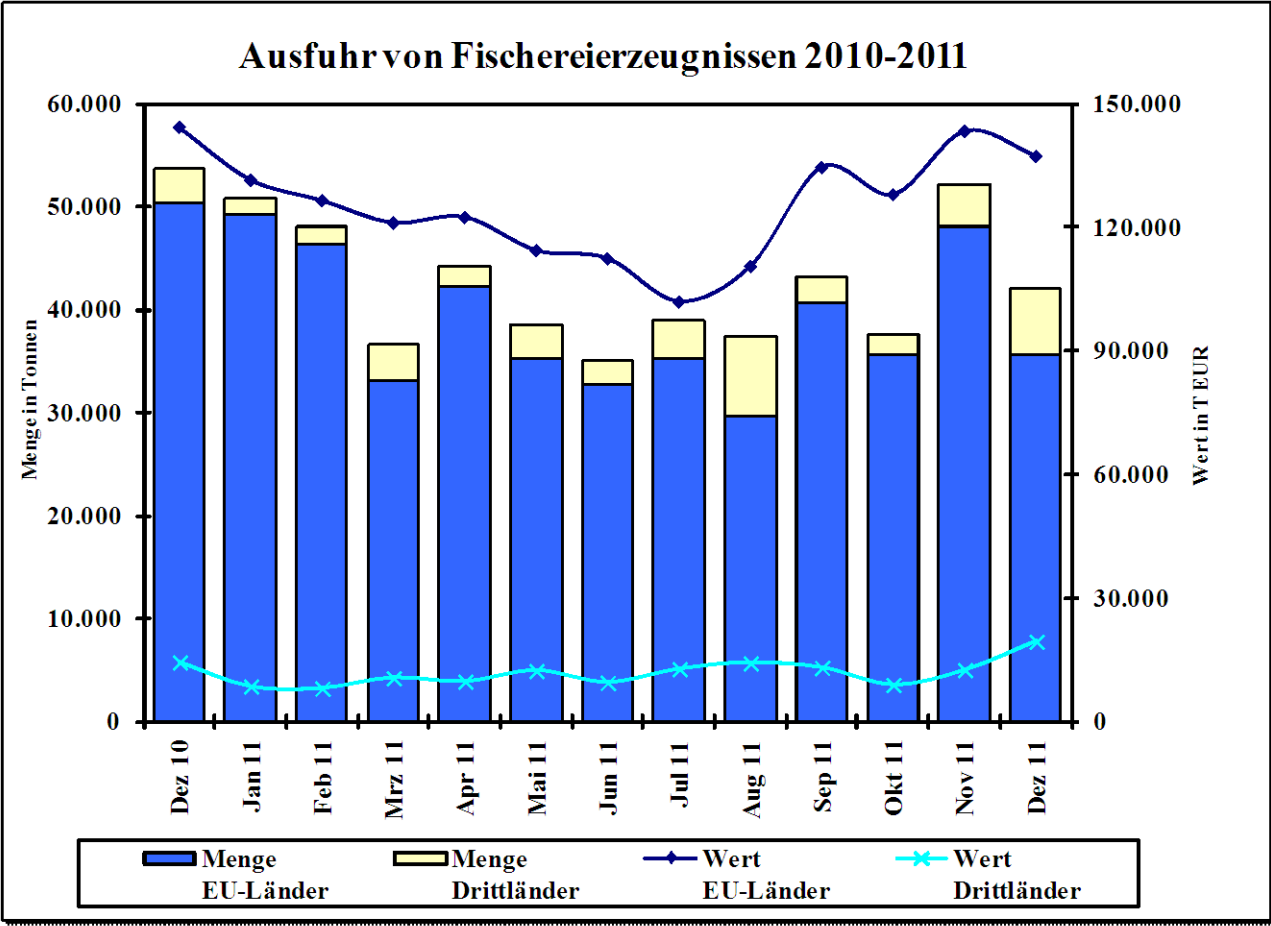

Quelle: Statistisches Bundesamt, BLE; einschl. Auslandsanlandungen

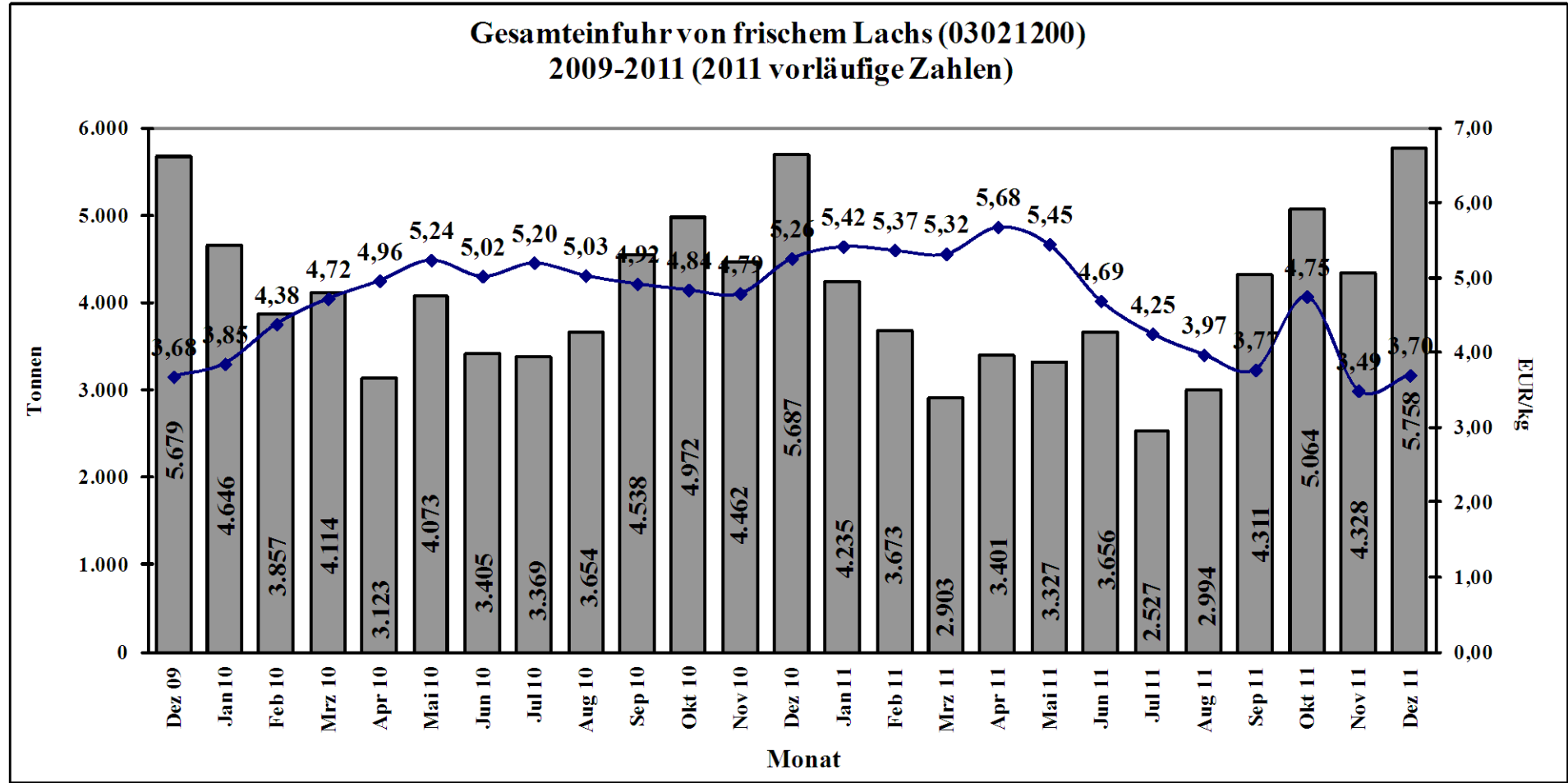

Quelle: Stat.BA, Wiesbaden

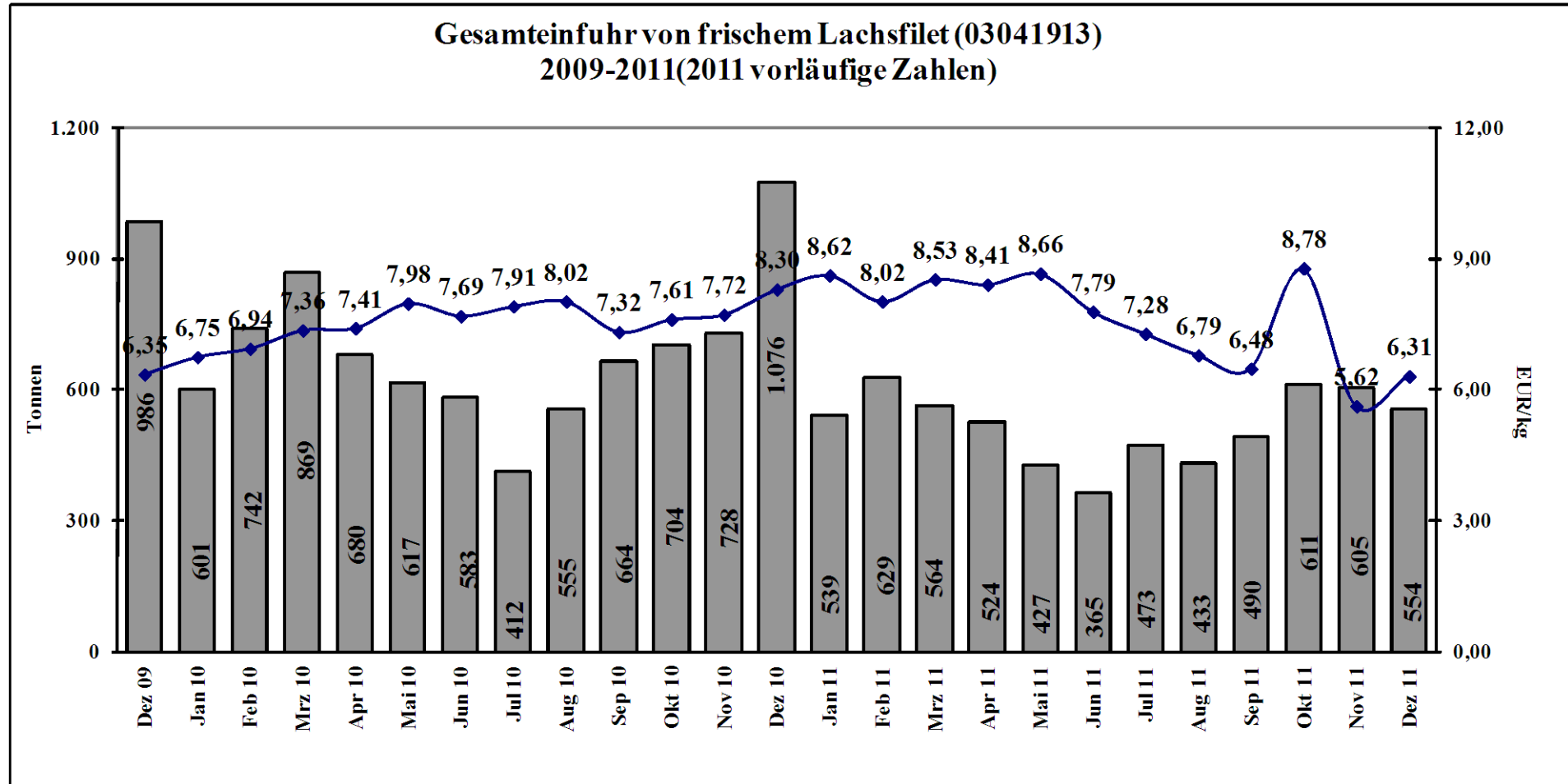

Quelle: Stat.BA, Wiesbaden