

Monatsbericht Dezember 2011

Bericht über die Fischerei und die Marktsituation für Fischereierzeugnisse in der Bundesrepublik Deutschland

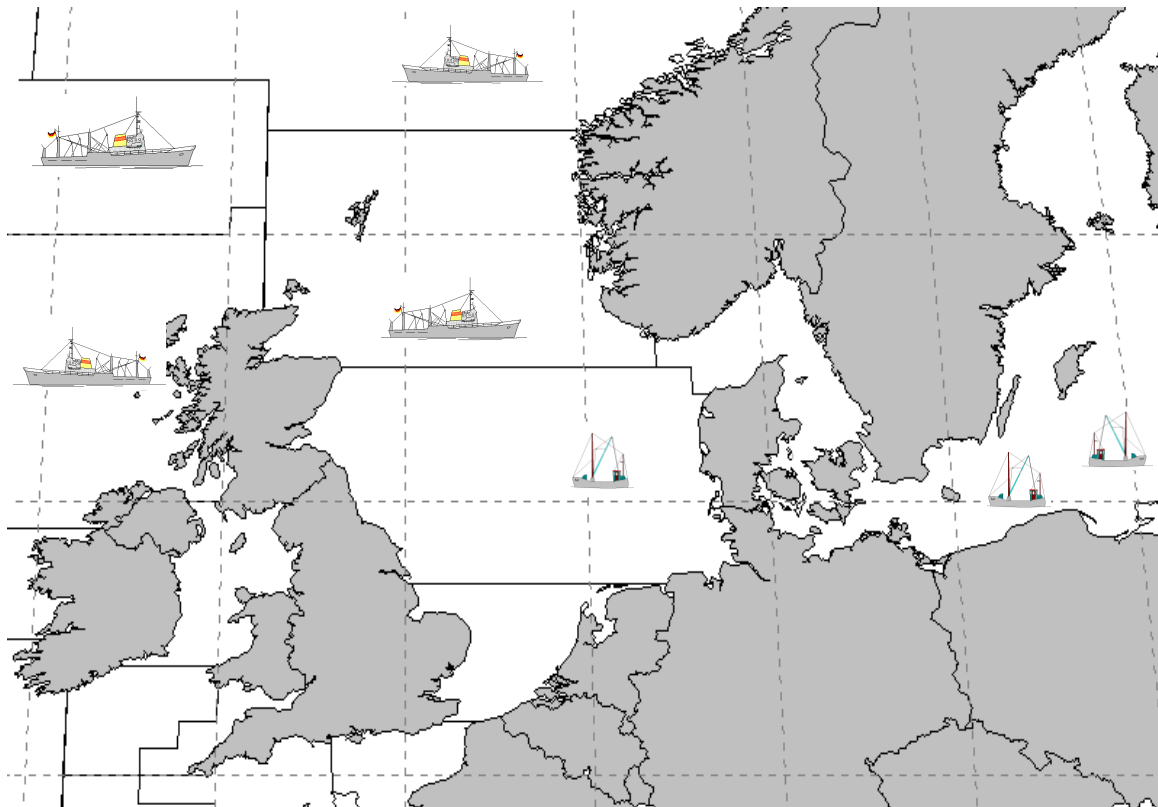

Herausgeber: Bundesanstalt für Landwirtschaft und Ernährung
Referat 523 – Fischereikontrolle, Fischwirtschaft
Haubachstraße 86
22765 Hamburg
Tel.: (040) 30 68 60-0
Fax: (040) 30 68 60-60
www.ble.de

INHALTSVERZEICHNIS

Gesamtüberblick	2
Teil I: Anlandungen und Interventionen	4
1. Gesamtüberblick.....	4
1.1. Inlandsanlandungen der deutschen Seefischerei.....	4
1.1.1. Frischfischanlandungen deutscher Fahrzeuge im Inland.....	4
1.1.2. Frostfischanlandungen deutscher Fahrzeuge im Inland.....	5
1.2. Auslandsanlandungen der deutschen Seefischerei.....	5
1.2.1. Frischfischanlandungen deutscher Fahrzeuge im Ausland.....	5
1.2.2. Frostfischanlandungen deutscher Fahrzeuge im Ausland.....	6
1.3. Anlandungen von ausländischen Fahrzeugen im Bundesgebiet.....	6
1.4. Interventionen.....	6
Teil II: Außenhandel	6
2.1. Einfuhr.....	6
2.2. Ausfuhr.....	8
Teil III: Tabellen und Grafiken	
3.1. Tabellen	
Übersicht Marktversorgung.....	Nr. 1
Anlandungen und Preise.....	Nr. 2-7
Importe.....	Nr. 8-8.7
Exporte.....	Nr. 9-9.7
Fänge, Fangquoten und Fänge nach Gebieten.....	Nr. 10-11
Zollkontingente.....	Nr. 12
3.2. Grafiken	
Anlandungen und Preise.....	Nr. 1-14
Außenhandel.....	Nr. 15-17

Fangstatistik und Marktsituation für Fischereierzeugnisse in der Bundesrepublik Deutschland

Kurzinformation Dezember 2011

Gesamtüberblick

Anlandungen und Interventionen

- Das Gesamtaufkommen deutscher Fischereifahrzeuge im In- und Ausland lag im Dezember bei ca. 19.200 t. Davon entfielen auf frische Fischereiprodukte 3.800 t und auf Frostware 15.300 t.
- Deutsche Inlandsanlandungen (alle Anlandeplätze, verkaufte Konsumware) betragen im Dezember insgesamt 7.200 t, der Anteil von Frostfisch betrug 64 %.
- Das Hauptsortiment deutscher Frischfischfänger bestand aus Schwarzen Heilbutt, Dorsch, Miesmuscheln, Hering und Seelachs. Der Durchschnittspreis für deutsche Frischware lag im Dezember bei 2,68 Euro/kg.
- Für Dezember wurden bisher 4.600 t Frostfischanlandungen von deutschen Fahrzeugen in Häfen der Bundesrepublik gemeldet. Die Anlandungen bestanden überwiegend aus Makrelen und Bastardmakrelen. Der durchschnittliche Erlös lag hier bei 0,83 Euro/kg.
- Die Auslandsanlandungen deutscher Fischereifahrzeuge lagen im Dezember bei insgesamt 12.000 t. Sie bestanden zu 90 % aus Frostware.
- Deutsche Frischfischanlandungen im Ausland lagen bei rund 1.200 t. Die wichtigsten Fischarten waren Sprotte, Scholle, Seelachs und Hering. Im Mittel lag der Preis bei 1,34 Euro/kg.
- Im Dezember wurden bisher rund 10.700 t Frostfischanlandungen im Ausland registriert. Hierbei handelte es sich größtenteils um Hering und Bastardmakrelen, die in den Niederlanden angelandet wurden.
- Es wurden im Dezember keine Rücknahmen aus deutschen Frischfischanlandungen gemeldet.

Außenhandel

- Von Januar bis November 2011 gegenüber dem Vorjahreszeitraum insgesamt 4 % geringere Importmenge; EU-Importanteil -8 % und Drittlandsimporte -1 %, Preisniveau für EU-Ware und für Drittlandswaren +7 %;
- Importmenge Seefrostfische 4 % über Vorjahresniveau; Preise im Frostfischsektor unverändert; Einfuhren von gefrorenem Seefischfilet 4 % über Vorjahresniveau, dabei Zuwächse bei Pollack-, Makrelen- und Kabeljaufilets um 5 %, 38 % bzw. 19 % und Rückgang bei Seelachs und Rotbarsch um 12 % bzw. 35 %. Preis für Frostfilets stabil; um 11 % gesunkene Menge gefrorenen Seefischfleisches bei um 1 % höheren Preisen; um 18 % gestiegene Menge gefrorener ganzer Seefische bei 1 % höheren Preisen;
- Um 11 % gesunkene Einfuhren von frischen Seefischen; Preisniveau im Frischfischsektor 11 % über Vorjahreshöhe; Rückgang bei ganzer Frischware um 13 %, v.a. durch geringere Rotbarscheinfuhren (-32 %); für ganze Frischware gesteigerte Preise (+13 %); um 6 % verminderte Einfuhren frischer Seefischfilets bei 5 % höheren Preisen;
- Heringseinfuhren 12 % unter Vorjahresniveau mit 141.800 t; frische Heringseinfuhren 11 % unter Vorjahreszeitraum; Einfuhren gefrorener Heringe lagen 9 % unter Vorjahresniveau; Heringskonserven und Halbfabrikate -18 %; insgesamt stark angestiegene Preise;
- Einfuhren von Süßwasserfischen 10 % niedriger als im Vorjahr bei um 8 % gestiegenen Preisen; Beim Lachs Rückgang von EU-Importen um 8 %; Drittlandsimporte -9 %; insgesamt um 8 % gestiegene Preise für Lachs;
- Um 12 % rückläufige Einfuhren von Sardinenkonserven, Preisniveau unverändert;
- Exporte von Fischereierzeugnissen beliefen sich von Januar bis November 2011 auf zusammen 462.400 t (-6 %), EU-Länder haben einen Anteil von 92 %; Preis für in EU-Länder verkaufte Ware 3,15 Euro/kg, in Drittländer 3,40 Euro/kg;
- Exporte im Frostfischsektor von 134.800 t von Januar bis November 2011; davon 68.800 t ganze Fische und 63.900 t Filets; Preis für Frostware insgesamt 2,23 Euro/kg; Exportanteil von 85 % in Gemeinschaftsländer im Frostfischsektor;
- Ausfuhren im Frischfischsektor von Januar bis November 2011 bei 55.800 t; davon 52.900 t ganze Seefische und 2.800 t Seefischfilets; insgesamt Preis von 1,50 Euro/kg;
- Heringsexporte betragen 54.500 t bei einem Preisniveau von 1,69 Euro/kg; davon gefrorene Heringe 25.200 t und frische Heringe 5.400 t bei Preisen von 0,98 Euro/kg bzw. 0,66 Euro/kg; Heringskonserven und Halbfabrikate wurden in Höhe von 23.600 t zu einem Durchschnittspreis von 2,67 Euro/kg exportiert.
- Die Ausfuhren von Süßwasserfischen gingen um 8 % zurück, während die Preise um 8 % stiegen.

Teil I: Anlandungen und Interventionen

1. Gesamtüberblick

Im Dezember 2011 landeten deutsche Fischereifahrzeuge insgesamt 19.200 t frische und gefrorene Fischereierzeugnisse im In- und Ausland an, darunter auch nicht verkaufte Ware (*Tabelle 2*). Im Vergleich zum Vorjahr sind die Anlandungen ungefähr auf demselben Niveau. Rund 63 % der Anlandungen wurden in deutschen Häfen gelöscht. Der Anteil von gefrorenen Fischereierzeugnissen an den Gesamtanlandungen lag bei rund 80 %.

In Deutschland befanden sich in der Anlandemenge u.a. Makrelen, Bastardmakrelen, Schwarzer Heilbutt, Dorsch, Miesmuscheln und Hering. In den Anlandungen deutscher Fischereifahrzeuge in den EU-Ländern waren überwiegend Heringe, Bastardmakrelen, Makrelen, Sprotten, Schollen und Seelachs enthalten. Bislang wurden im Dezember keine Anlandungen in Drittländern gemeldet.

Beginnend mit *Tabelle 3* werden die weiteren statistischen Angaben zu den Einzelerzeugnissen auf Basis „verkaufte Konsumware“ ausgewiesen.

1.1. Inlandsanlandungen der deutschen Seefischerei

Die deutschen Anlandungen im Inland beliefen sich im Dezember auf rund 7.200 t und bestanden zu 64 % aus Frostware. Der Frischfischbereich wurde mehrheitlich von Schwarzen Heilbutt, Dorsch, Miesmuscheln und Hering bestritten. Auf dem ersten Rang im Frostfischbereich lag Makrele.

1.1.1. Frischfischanlandungen deutscher Fahrzeuge im Inland

Bei den Einzelerzeugnissen bestimmten im Dezember Schwarzer Heilbutt, Dorsch, Miesmuscheln und Hering das Gesamtaufkommen an Frischerzeugnissen (*Tabelle 3*). Schwarze Heilbutte wurden ausschließlich in Cuxhaven zu 5,34 Euro/kg angelandet. Für Dorsch wurde in Sassnitz 1,36 Euro/kg bezahlt. Hier wurden im Dezember 37 % der Dorschanlandungen gemeldet. Weitere größere Anlandungen gab es in Heiligenhafen (2,40 Euro/kg) und in Burgstaaken (1,71 Euro/kg). Anlandungen von Hering gab es im Dezember vornehmlich in Kappeln. Der Kilopreis lag dort bei 0,33 Euro/kg. In Cuxhaven wurden für ein Kilo Seelachse 1,24 Euro gezahlt. Im Mittel betrug der Preis für Frischware im Inland 2,68 Euro/kg.

Die **Krabbenfischer** (*Grafik 2*) holten im Dezember rund 150 t Krabben ein, wovon etwa 30 % in Cuxhaven angeliefert wurden. Dort wurde ein Preis von 3,05 Euro/kg gezahlt. In Büsum (2,96 Euro/kg) und Ditzum (2,62 Euro/kg) verzeichnete man etwas geringere Erlöse für angelandete Nordseekrabben. Der niedrigste Preis wurde in Friedrichskoog gezahlt (2,17 Euro/kg), während für Anlandungen in Nordstrand 3,90 Euro/kg gemeldet wurden. Der Durchschnittspreis lag bei 2,94 Euro/kg. Er stieg somit im Vergleich zum Vorjahresmonat um 1,25 Euro und um 1,32 Euro über den Werten von November 2011.

In der **Muschelfischerei** (*Grafik 3*) wurden im Dezember bisher rund 250 t angelandet. Sie wurden alle in Dagebüll angelandet. Im Mittel lag der Preis bei 0,80 Euro/kg. Leider erreichen uns die meisten Meldungen über Muschelanlandungen oft erst, nachdem wir den aktuellen Monatsbericht erstellt haben. Die Zahlen zur Muschelfischerei können Sie somit erst im darauf folgenden Monat aus den Tabellen (Spalte Vormonat) und Grafiken entnehmen.

Im Dezember wurden rund 440 t Dorsch vor allem in den Größenklassen 4 und 5 als E- und A-Ware angelandet. Die Seelachsenanlandungen in Höhe von rund 170 t wurden von den Größenklassen 3 und 4 der Frischeklassen E bestimmt. Kabeljau wurde nur in geringem Umfang angelandet und verteilte sich auf alle Größenklassen (*Tabelle 3.1*).

1.1.2. Frostfischanlandungen deutscher Fahrzeuge im Inland

Im Monat Dezember haben die deutschen Hochseefahrzeuge 4.600 t gefrorenen Fisch im Inland angelandet (*Tabelle 4*). Die Frostware bestand überwiegend aus Makrelen und Bastardmakrelen. Diese wurden in Bremerhaven zu einem Preis von 0,90 bzw. 0,45 Euro/kg abgesetzt. Für Schwarze Heilbutte wurden in Cuxhaven 5,00 Euro/kg bezahlt. Der Durchschnittspreis für Frostware lag bei 0,83 Euro/kg.

1.2. Auslandsanlandungen der deutschen Seefischerei

Die deutschen Anlandungen im Ausland beliefen sich im Dezember auf rund 12.000 t und bestanden zu 90 % aus Frostware. Auf den ersten Rängen landeten gefrorene Heringe und Makrelen sowie im Frischbereich Sprotten, Schollen und Seelachse. Alle Anlandungen erfolgten in der EU.

1.2.1. Frischfischanlandungen deutscher Fahrzeuge im Ausland

Die Frischfischanlandungen deutscher Fischereifahrzeuge im Ausland beliefen sich im Dezember auf rund 1.200 t (*Tabellen 5, 5.1 und 5.2*). Die Anlandungen bestanden überwiegend aus Sprotte, Schollen, Seelachs und Heringe bei einem Durchschnittspreis von 1,34 Euro/kg. In Västervik (SE) und Grenå (DK) wurden im Dezember Sprotten für einen Kilopreis von 0,23 Euro bzw. 0,22 Euro abgesetzt. In Västervik gab es auch die größten Heringsanlandungen. Hier wurden Preise von 0,22 Euro/kg realisiert. Seelachs wurde vornehmlich in Hanstholm (DK) zu 2,23 Euro/kg angelandet. In den niederländischen Häfen Harlingen und Den Helder wurden für Schollen Preise von 1,53 Euro/kg bzw. 1,57 Euro/kg erzielt.

Die Frischfischanlandungen in Dänemark sind im Dezember gegenüber dem Vorjahr eingebrochen (*Tabelle 5.1*). Grund hierfür ist der hohe Rückgang bei den Anlandungen von Sprotten (-92 %). Auch die Seelachsenanlandungen verringerten sich um 67 %. Sie machten aber noch ein Drittel der Gesamtanlandungen aus. Die Anlandungen von Heringen sanken im Vergleich zu Dezember 2010 um 90 %. Die Anlandungen von Kabeljau und Dorsch sind im Vergleich zum Vorjahr um 30 % gesunken. Das Preisniveau lag mit 1,67 Euro/kg (+1 Euro) über dem Niveau des Vorjahresmonats.

Die Anlandungen in den Niederlanden sind gegenüber dem Vorjahr um 45 % gesunken (*Tabelle 5.2*). Vor allem geringere Anlandungen von Schollen (-38 %) führten zu dem Rückgang. Die Schollenanlandungen machten 84 % der Gesamtanlandungen aus. Die Anlandungen von Scharben sanken um 88 % und die Seezungenanlandungen verringerten sich um 42 %. Auch Garnelen und Steinbutt wurden weniger angelandet. Im Dezember lag der Durchschnittspreis bei 2,72 Euro/kg und somit über dem Niveau vom Vorjahr.

1.2.2. Frostfischanlandungen deutscher Fahrzeuge im Ausland

Bisher liegen für Dezember Angaben über Anlandungen der Großen Hochseefischerei im Ausland in Höhe von 10.700 t vor (*Tabelle 6*). Dabei handelte es sich zum größten Teil um Heringe und Bastardmakrelen. Diese wurden in den Niederlanden (Ijmuiden) zu einem Preis von 0,47 bzw. 0,45 Euro/kg angelandet. In Ijmuiden gab es auch größere Anlandungen von Makrelen zu 0,90 Euro/kg. In La Coruna wurde für Seeteufel ein Kilopreis von 11,68 Euro registriert.

1.3. Anlandungen von ausländischen Fahrzeugen im Bundesgebiet

Im Dezember wurden bislang Anlandungen von rund 320 t von ausländischen Fahrzeugen in der Bundesrepublik Deutschland registriert. An den Seefischmärkten wurde Containerware aus Island und den Färöer-Inseln angelandet. Die an den Seefischmärkten angelandete Containerware enthielt überwiegend Rotbarsch zu einem durchschnittlichen Preis von 2,58 Euro/kg.

Der Verlauf der Preisentwicklung für ausgewählte Seefischarten aus ausländischen Direktzufuhren ist in Fortsetzung der Vorjahresergebnisse in *Grafik 4* dargestellt.

Die *Grafiken 10 bis 14* zeigen einen Vergleich des Preisniveaus deutscher Märkte für wichtige Seefischereierzeugnisse mit denen in europäischen Nachbarländern.

1.4. Interventionen

Im Dezember 2011 wurden keine Frischfischrücknahmen deutscher Fahrzeuge in deutschen oder ausländischen Häfen registriert.

Teil II: Außenhandel

Im Vergleich zum Monatsbericht September 2011 kommt es bei der Gegenüberstellung der aktuellen (vorläufigen) Daten mit den Vorjahreswerten zu starken Differenzen. Diese sind der Tatsache geschuldet, dass die zum Vergleich herangezogenen Vorjahreswerte nun auf den endgültigen Zahlen für das Jahr 2010 beruhen.

Beginnend mit dem im April erscheinendem Monatsbericht Februar 2012 werden dann wieder vorläufige Zahlen 2012 mit vorläufigen Zahlen 2011 verglichen.

2.1. Einfuhr

Von Januar bis November 2011 lagen die Importe von **Fisch, Krebs- und Weichtieren** 4 % unter dem Niveau des Vorjahres. Die Preise für eingeführte Waren stiegen dabei im Mittel um 7 %. Der Anteil der Einfuhrmengen aus Drittländern betrug 65 %. Wichtigste Herkunftsländer waren die VR China, Norwegen, Dänemark, Polen und die USA.

Die **Frostfischimporte** betragen in den ersten elf Monaten 2011 275.300 t. Sie lagen damit um 4 % über dem Vorjahresniveau. Die Gesamtimporte von **Frostfilets** wurden mit rund 227.000 t

4 % höher registriert. Die Filets machten einen Marktanteil von 82 % am gesamten Frostfischsektor aus. Das Preisniveau für Filets lag geringfügig unter Vorjahreshöhe. Die Einfuhren von Kabeljau- und Makrelenfilet stiegen stark an. Rotbarscheinfuhren und die Einfuhren von Seelachsfilets verringerten sich dagegen um 35 bzw. 12 Prozent. Pazifischer Pollack ist mit einem Anteil von 63 % Spitzenreiter in diesem Segment. Die Einfuhren dieser Ware stammten vorwiegend aus der VR China und den USA.

Die Importe von **gefrorenem Fischfleisch** betragen bisher 15.800 t (-11 %) bei um 1 % anziehenden Preisen. Die Einfuhren von Kabeljaufleisch sanken um 44 %. Seehecht verzeichnete einen Rückgang der Importe um 31 %. Pazifischer Pollack und Seehecht sind die bedeutendsten Fischarten in diesem Segment. Sie wurden überwiegend aus den USA eingeführt.

Die Einfuhren **ganzer gefrorener Seefische** beliefen sich auf 32.500 t und stiegen somit um 18 %. Die Preise stiegen gegenüber dem Vorjahr um 1 %. Auffällige Mengensteigerungen gab es bei den Einfuhren von gefrorenem Seelachs (+128 %) und Blauem Wittling (+776 %). Wichtigste Fischart in diesem Segment sind Makrelen, von denen 21 % mehr eingeführt wurden.

Bei **frischen Seefischen** lagen die Einfuhren bis November um 11 % unter den Importen des Vorjahreszeitraums. Bei den Frischfischeinfuhren **ganzer Seefische** (einschl. Fleisch) nahmen die Importe um 13 % ab. Rotbarschimporte brachen um 32 % ein. Kabeljaueinfuhren stiegen um 34 %. Kabeljau wurde hauptsächlich aus Norwegen eingeführt. Die Importpreise dieser ganzen Frischfische stiegen im Mittel gegenüber dem Vorjahreszeitraum um 13 %.

Die **Frischfiletimporte** lagen 6 % unter Vorjahreshöhe. Rotbarsch wurde 20 % mehr gegenüber dem Vorjahr eingeführt. Die Importe von „anderen Filetarten“ lagen um 7 % unter dem Vorjahresniveau. Wichtigste Lieferländer dieser nicht detaillierter ausgewiesenen Frischfilets waren die Niederlande und Sri Lanka. Die Preise stiegen gegenüber dem Vorjahreszeitraum um 5 %.

Die Einfuhr von **Heringen** (einschließlich Heringskonserven und Halbfabrikaten) sank im Berichtszeitraum um 12 % gegenüber dem Vorjahr. Der Preis der Heringsimporte erhöhte sich gegenüber dem Vorjahr um 27 %. Der größte Teil der gefrorenen Heringe wurde aus Norwegen importiert. Bei frischen Heringen war Dänemark Hauptexporteur. Die Einfuhren gefrorener Heringe sanken um 9 %, die von frischen um 11 %. Ganze frische Heringe wurden 25 % weniger, frisches Heringsfleisch 61 % mehr eingeführt.

Die Importe von **Süßwasserfischen** verringerten sich gegenüber dem Vorjahr um 10 %. Wichtigste gehandelte Artengruppe waren die Lachse, deren Zufuhren 8 % unter dem Vorjahresniveau lagen. Die Importmenge für gefrorene Filets lag 12 % unter dem Niveau des Vorjahres. Einfuhren gefrorener ganzer Lachse sanken um 21 % bei um 8 % steigenden Preisen. Während die Frostfilets vornehmlich aus China und Norwegen importiert wurden, kamen die ganzen Frostlachse hauptsächlich aus den USA. Die Importe von frischen Lachsfilets sanken mengenmäßig um 21 % bei unverändertem Preis. Norwegen und Dänemark waren Hauptlieferländer frischer Lachsfilets. Die Einfuhr von Pangasius belief sich bis Ende November auf 29.600 t, 12 % weniger als im Vorjahreszeitraum. Hierfür wurden durchschnittlich 2,04 Euro bezahlt. 97 % der Pangasiuseinfuhren stammten aus Vietnam. Nilbarsch wurde vor allem aus Tansania eingeführt, während Tilapien hauptsächlich aus China zu uns kamen.

Bei den Einfuhren **fischindustrieller Fertigerzeugnisse** sanken die vor allem aus Polen nach Deutschland gelieferten Heringskonserven und -halbfabrikate gegenüber dem Vorjahreszeitraum um 18 %. Einfuhren von Thunfisch- und Bonitenkonserven übertrafen das Vorjahresniveau um 9 %. Wichtigste Lieferanten waren bei dieser Ware Ecuador und die Philippinen. Die Einfuhren von Räucherlachs, die ebenfalls überwiegend aus Polen kamen, stiegen um 1 % bei 9 % höheren Preisen.

2.2. Ausfuhr

Die Ausfuhren von Fischen, Krebs- und Weichtieren (inkl. Auslandsanlandungen) betragen in den ersten elf Monaten 2011 462.400 t (-6 %), wobei der Preis im Durchschnitt bei 3,17 Euro/kg (+8 %) lag. Der Anteil der in EU-Länder ausgeführten Waren betrug 92 %. Für diese Ausfuhren wurden 3,15 Euro/kg gezahlt. Der Handel mit Drittländern erfolgte zu einem Durchschnittspreis von 3,40 Euro/kg. Haupthandelspartner waren die Niederlande, Frankreich und Dänemark.

Mit 134.800 t (-14 %) war die Frostware das stärkste Segment im Exportgeschäft. Die Exporte von **Frostfilets** betragen von Januar bis November 2011 63.900 t (+6 %). Der größte Teil davon wurde auf dem europäischen Binnenmarkt verkauft (85 %). Die Exporte von Pazifischem Pollack hatten einen Anteil von 47 % am Filetgeschäft. Sie betragen 29.700 t (+10 %) bei einem Preis von 2,53 Euro/kg (-11 %). Der größte Teil wurde nach Frankreich und Polen exportiert. Kabeljaufilet hatte einen Anteil von 19 %. Diese Exporte, die hauptsächlich nach Großbritannien und Frankreich gingen, betragen 12.300 t (-2 %). Seelachsfilet wurde in Höhe von 5.700 t (+38 %) exportiert, vornehmlich nach Polen. Für TK-Filets wurden im November 2011 allgemein 3,39 Euro/kg gezahlt.

Die Exportmenge von **gefrorenen ganzen Seefischen** betrug von Januar bis November 2011 68.800 t und lag somit um 28 % unter dem Vorjahreswert. Die stark zurückgegangenen Ausfuhren von Blauem Wittling (-87 %) führten zu diesem Ergebnis. Stöckerausfuhren lagen mit 21.300 t 39 % unter dem Vorjahreswert. Die Ausfuhren von Schwarzem Heilbutt betragen 2.400 t (-17 %). Von gefrorenem Kabeljau wurden rund 5.300 t ausgeführt. Der Exportpreis betrug insgesamt 1,14 Euro/kg.

Die Ausfuhrmenge von **gefrorenem Seefischfleisch** belief sich auf 2.100 t (± 0 %). Fleisch vom Pazifischen Pollack und Kabeljaufleisch verzeichnete sinkende Preise. Seehechtfleisch verteuerte sich um 12 %.

Die Exporte von frischen Seefischen betragen in den ersten elf Monaten 2011 rund 55.800 t (+12 %). Hierbei dominierte das Handelsgeschäft mit **frischen ganzen Fischen** mit einer Menge von 52.900 t und einem Ausfuhrpreis von 1,25 Euro/kg. Wichtigste Fischart in diesem Segment ist der Kabeljau. Die Ausfuhren von **Frischfischfilet** beliefen sich hingegen auf nur 2.800 t bei einem Preis von 6,00 Euro/kg (+44 %). In dieser Produktgruppe bewegten sich die Ausfuhren auf allgemein niedrigem Niveau, wobei 74 % auf nicht näher bestimmte Filetarten entfielen. Frischfisch fand hauptsächlich in Dänemark seinen Absatz.

Die **Heringsexporte** beliefen sich auf 54.500 t (-9 %), wobei ganze, gefrorene Heringe überwiegend in die Niederlande gingen. Gefrorene und frische Heringe wurden zu 0,98 Euro/kg bzw. 0,66 Euro/kg ausgeführt. Heringskonserven und Halbfabrikate wurden gegenüber den ersten elf Monaten 2010 um 14 % bzw. 2.800 t mehr ausgeführt und konnten 7 % höhere Preise erzielen.

Die Ausfuhren von **Süßwasserfischen** betragen 56.300 t und somit 8 % weniger als im Vergleichszeitraum 2010. Der Durchschnittspreis von 6,55 Euro/kg lag 8 % über Vorjahresniveau. Wichtigste Fischartengruppe waren die Lachse, deren Ausfuhren sich auf 40.500 t beliefen. Der Preis für diese Fische betrug durchschnittlich 7,28 Euro/kg (+10 %). Gefrorene Lachsfilets gingen überwiegend nach Frankreich. Die Exportmenge für diese Ware betrug 7.300 t bei einem Preis von 8,86 Euro/kg. Von den vornehmlich nach Frankreich ausgeführten frischen Lachsfilets wurden 2.500 t mit einem Preis von 7,61 Euro/kg festgestellt. Ausfuhren von frischem ganzen Lachs wurden in Höhe von 20.300 t zu einem Preis von 4,37 Euro/kg registriert. Hauptabnehmer für frischen ganzen Lachs war ebenfalls Frankreich. Von den bisher importierten 29.600 t Pangasius wurden 6.900 t wieder ausgeführt. Hauptabnehmer waren Tschechien, Polen und Österreich.

Unter den **fischindustriellen Fertigerzeugnissen** exportierte die Bundesrepublik Deutschland im Zeitraum Januar-November 2011 49.800 t (-2 %) tiefgefrorene, panierte Fischfilets. Diese Ware wurde vorwiegend nach Großbritannien geliefert. Die Ausfuhren von Thunfisch- und Bonitenkonserven betragen 10.100 t (-17 %), wobei ein Großteil nach Österreich und Belgien ging. Räucherlachs wurde vornehmlich nach Österreich ausgeführt. Diese Ausfuhren beliefen sich auf 7.500 t (+22 %).

Marktversorgung der Bundesrepublik Deutschland mit Fisch und Fischereierzeugnissen*
Fanggewicht

Monat	Einfuhr in t	Inlandsanlandung in t	Ausfuhr in t	Auslandsanlandungen in t	Inlandsverwendung in t
Januar 10	177.263	2.306	78.502	9.745	110.812
Februar 10	179.897	3.487	92.523	21.957	112.818
März 10	182.958	5.990	76.189	16.532	129.291
April 10	149.674	8.791	70.204	6.840	95.101
Mai 10	139.157	2.327	65.343	6.937	83.078
Juni 10	152.834	2.128	91.334	8.845	72.473
Juli 10	130.191	2.017	57.164	7.419	82.463
August 10	146.308	2.265	59.437	4.259	93.395
September 10	153.135	3.595	73.449	21.423	104.704
Oktober 10	159.908	5.578	73.650	13.719	105.555
November 10	188.225	9.049	75.828	13.707	135.153
Dezember 10	169.267	3.941	78.835	15.062	109.435
Januar 11	165.568	4.856	88.683	4.814	86.555
Februar 11	188.761	7.449	83.647	13.790	126.353
März 11	178.989	11.565	74.982	11.565	127.137
April 11	157.436	7.622	76.794	5.637	93.901
Mai 11	159.858	3.022	72.459	6.100	96.521
Juni 11	146.061	2.645	69.245	2.645	82.106
Juli 11	136.838	7.165	70.447	9.815	83.371
August 11	149.296	7.288	73.339	6.304	89.549
September 11	158.398	7.264	82.731	6.380	89.311
Oktober 11	164.761	15.355	73.553	9.919	116.482
November 11	172.819	8.824	92.982	11.100	99.761
Dezember 11					
Summe 2011:	1.778.785	83.055	858.862	88.069	1.091.047
Vorjahreszeitraum:	1.759.550	47.533	813.623	131.383	1.124.843

Quelle: BLE, Statistisches Bundesamt, vorläufige Zahlen

* ohne deutsche Binnenfischerei
Anlandungen Konsumware

Gesamtanlandungen deutscher Fischereifahrzeuge

	Berichtsmonat Dezember 2011			Vorjahresmonat Dezember 2010			Berichtsmonat November 2011			Fortschreibung						Veränderung 11/10 in %	
	t	TEUR	€/kg	t	TEUR	€/kg	t	TEUR	€/kg	01.01.- 31.12.2011			01.01.- 31.12.2010			Menge	Preis
										t	TEUR	€/kg	t	TEUR	€/kg		
Insgesamt	19.156,0	18.226,4	-	19.067,9	16.510,7	-	19.161,7	17.472,1	-	220.981,9	199.752,7	-	214.060	194.454,2	-	3,2	-
Blauer Wittling	-	-	-	0	0	0	-	-	-	266,8	81,6	0,31	9.059,9	3.264,6	0,36	-97,1	-15,1
Sprotte	569,5	128,8	0,23	2.815,3	674,3	0,24	2.948,7	694,7	0,24	14.672,6	3.747,8	0,26	21.093,0	4.037,0	0,19	-30,4	33,5
Hering	5.352,3	2.452,6	0,46	6.084,2	2.551,6	0,42	3.529,8	1.595,2	0,45	36.802,3	16.043,6	0,44	37.036,7	15.192,8	0,41	-0,6	6,3
Makrele	4.397,4	3.957,7	0,90	-	-	-	3.519,9	3.168,1	0,90	24.084,8	20.351,5	0,84	18.873,7	16.982,7	0,90	27,6	-6,1
Spanische Makrele	-	-	-	1.344,1	604,8	0,45	-	-	-	6.579,3	593,0	0,09	15.786,6	7.090,5	0,45	-58,3	-79,9
Seelachs	327,1	544,8	1,67	846,8	993,5	1,17	1.049,2	1.265,6	1,21	8.879,7	13.822,3	1,56	9.826,8	13.312,3	1,35	-9,6	14,9
Kabeljau/Dorsch	561,6	1.072,2	1,91	1.153,1	2.642,5	2,29	576,6	950,1	1,65	12.330,4	23.842,3	1,93	12.343,0	26.215,5	2,12	0	-9,0
Speisekrabben	166,3	490,6	2,95	439,5	749,1	1,70	1.977,4	3.099,1	1,57	13.429,3	25.105,6	1,87	14.162,9	36.407,0	2,57	-5,2	-27,3
Siebkraabben	11,7	0,0	0,00	33,3	0,0	0,00	164,8	0,0	0,00	1.024,8	0,0	0,00	1.436,8	23,7	0,02	-28,7	.
Stöcker	5.838,9	2.618,0	0,45	4.034,7	1.815,6	0,45	2.290,6	1.016,7	0,44	28.756,5	9.713,8	0,34	36.901,8	15.107,5	0,41	-22,1	-17,5
Butt (Flunder)	119,0	84,9	0,71	91,3	45,8	0,50	312,2	182,3	0,58	2.115,7	1.245,8	0,59	1.414,4	774,4	0,55	49,6	7,5
Scholle	285,8	397,1	1,39	412,4	483,9	1,17	467,3	671,1	1,44	4.021,2	5.318,3	1,32	3.912,7	4.869,7	1,24	2,8	6,3
Wittling (Merlan)	8,7	13,0	1,50	20,8	16,5	0,79	19,1	18,7	0,98	514,7	321,3	0,62	422,8	222,4	0,53	21,7	18,7
Miesmuscheln	252,3	201,8	0,80	143,8	143,9	1,00	1.056,2	482,3	0,46	18.208,5	26.692,1	1,47	4.905,4	4.126,4	0,84	271,2	74,3
Sardinellen	-	-	-	-	-	-	-	-	-	13.903,4	1.231,7	0,09	1.618,7	566,5	0,35	758,9	-74,7
Pilchard-Sardine	-	-	-	-	-	-	-	-	-	8.165,7	0,0	0,00	445,4	152,4	0,34	.	.
Scharbe (Kliesche)	110,5	108,4	0,98	85,1	70,7	0,83	103,8	77,8	0,75	892,5	684,4	0,77	714,8	499,5	0,70	24,9	9,7
Schellfisch	13,0	20,7	1,59	210,2	764,2	3,64	6,9	11,1	1,61	1.271,7	3.090,9	2,43	1.811,6	4.825,9	2,66	-30	-8,8
Rotauge, Plötze	5,0	2,0	0,40	3,0	2,1	0,69	11,4	3,3	0,29	432,8	260,6	0,60	328,8	151,3	0,46	31,6	30,9
Seezunge	14,6	200,7	13,76	28,2	356,9	12,67	21,9	261,0	11,93	346,7	4.042,7	11,66	542,5	6.325,2	11,66	-36,1	0
Seeteufel (Angler)	27,4	267,5	9,76	49,5	140,3	2,84	12,0	132,4	11,07	233,8	2.663,4	11,39	371,6	2.547,3	6,85	-37,1	66,2
Zander	21,0	97,0	4,61	1,1	5,7	5,22	24,7	119,2	4,82	186,5	894,5	4,80	130,5	612,7	4,69	42,9	2,2
Brachsen, Blei	9,1	3,2	0,36	0,4	0,2	0,39	18,1	6,4	0,35	305,4	92,1	0,30	203,9	55,7	0,27	49,8	10,4
Leng/Blauleng	10,5	8,0	0,76	3,2	4,0	1,24	4,5	11,5	2,58	84,9	125,4	1,48	75,8	98,5	1,30	11,9	13,7
Hecht	6,8	11,4	1,66	0,1	0,2	2,12	14,6	24,3	1,66	88,3	161,9	1,83	45,1	86,4	1,92	95,8	-4,3
Pollack (Heller Seelachs)	4,8	15,1	3,11	4,9	11,7	2,39	1,7	5,5	3,19	67,1	204,0	3,04	118,7	308,4	2,60	-43,4	17,0
Barsch	12,6	23,3	1,84	4,6	7,2	1,57	24,9	48,3	1,94	243,4	429,1	1,76	239,4	425,2	1,78	1,7	-0,7
Rochen	3,8	5,5	1,45	3,2	5,7	1,80	1,6	3,1	1,94	19,1	40,1	2,10	34,0	68,6	2,02	-43,7	3,9
Rotbarsch	2,8	2,8	0,99	1	1	1,18	0,3	0,4	1,61	2.915,2	3.991,4	1,37	32,3	58,2	1,80	.	-24,1
Seehecht	7,1	22,3	3,13	4,8	9,6	1,98	13,8	40,1	2,91	250,9	589,7	2,35	240,6	496,8	2,07	4,3	13,8
Lachs, Meerforelle	3,3	8,7	2,61	1,7	3,3	1,97	0,2	0,6	3,77	23,1	85,9	3,72	19,8	73,3	3,69	16,2	0,9
Atlantischer Heilbutt	0,5	2,7	6,07	0,2	2,5	11,13	0,1	1,1	10,50	12,3	96,9	7,85	16,9	110,9	6,56	-27,0	19,7
Knurrhahn	0,4	0,4	1,01	1,8	1,0	0,57	3,5	4,0	1,13	71,8	69,8	0,97	88,0	91,2	1,04	-18,4	-6,3
Schwarzer Heilbutt	924,9	4.926,7	5,33	974	3.746	3,85	667,8	2.125,6	3,18	5.222,2	21.599,3	4,14	4.786,1	18.223,0	3,81	9,1	8,6
Katfisch	0,6	1,0	1,49	7,4	5,9	0,80	0,1	0,5	4,82	26,1	79,8	3,06	49,8	105,5	2,12	-47,7	44,7
Aal	0,1	1,1	8,91	0,1	0,6	8,56	1,0	10,0	10,36	52,2	389,9	7,47	74,2	538,6	7,25	-29,7	3,0
Sonstige	86,4	536,4	6,21	264,7	650,3	2,46	317,1	1.441,9	4,55	14.480,3	12.050,1	0,83	14.894,8	10.406,6	0,70	-2,8	15,8

Quelle: BLE

Inlandsanlandungen deutscher Fischereifahrzeuge

Frischware
- Anlandegewicht -

	Berichtsmonat Dezember 2011			Vorjahresmonat Dezember 2010			Vormonat November 2011			Fortschreibung						Veränderung 11/10 in %	
	t	TEUR	€/kg	t	TEUR	€/kg	t	TEUR	€/kg	01.01.- 31.12.2011			01.01.- 31.12.2010			Menge	Preis
Insgesamt	2.593,8	6.943,5	2,68	3.328,0	5.886,8	1,77	4.563,1	5.420,5	1,19	51.290,1	74.341,0	1,45	41.450,1	60.653,8	1,46	23,7	0
davon																	
Kabeljau/Dorsch	440,8	778,4	1,77	636,4	819,3	1,29	433,5	577,4	1,33	4.866,2	6.745,4	1,39	5.090,7	6.509,1	1,28	-4,4	8,4
Kabeljau	4,0	7,5	1,88	4,8	9,2	1,94	3,5	6,2	1,79	43,6	97,0	2,23	28,6	68,0	2,38	52,1	-6,3
Dorsch	436,9	771,0	1,76	631,6	810,1	1,28	430,0	571,2	1,33	4.822,6	6.648,4	1,38	5.062,1	6.441,1	1,27	-4,7	8,3
Brachsen/Blei	9,0	3,2	0,36	0,4	0,2	0,39	17,3	5,9	0,34	299,9	89,4	0,30	203,3	55,7	0,27	47,5	8,8
Seelachs	165,4	204,6	1,24	350,4	409,9	1,17	400,8	408,7	1,02	2.140,1	2.744,6	1,28	1.093,5	1.231,1	1,13	95,7	13,9
Schellfisch	3,0	2,6	0,87	3,5	3,9	1,11	1,0	0,7	0,73	22,0	23,1	1,05	11,4	12,4	1,09	92,8	-3,4
Rotbarsch	2,8	2,8	0,99	0,9	1,1	1,18	0,3	0,4	1,61	9,0	9,1	1,02	13,7	14,0	1,03	-34,5	-0,9
Hering	207,2	89,4	0,43	534,5	153,9	0,29	572,3	299,6	0,52	9.037,5	4.028,8	0,45	12.096,0	4.804,0	0,40	-25,3	12,2
Garnelen																	
(ohne Futter)	151,1	443,8	2,94	386,0	652,0	1,69	1.872,2	2.987,2	1,60	12.241,9	24.589,1	2,01	12.702,4	34.254,2	2,70	-3,6	-25,5
Muscheln																	
(einschl. Fleisch)	252,3	201,8	0,80	143,8	143,9	1,00	656,2	482,3	0,73	15.479,1	24.210,0	1,56	3.379,0	3.238,6	0,96	358,1	63,2
Sardelle	0	0	0	0	0	0	0	0	0	0	0	0	199,7	27,2	0,14	.	.
Seezunge	0,0	0,6	12,55	0	0	0	0,4	5,8	16,31	9,8	84,6	8,59	9,7	96,6	9,97	1,6	-13,8
Scholle	72,0	79,0	1,10	56,0	52,3	0,93	81,0	91,6	1,13	597,9	617,3	1,03	515,6	505,9	0,98	16,0	5,2
Schwarzer Heilbutt	886,7	4.735,8	5,34	884,0	3.467,8	3,92	0	0	0	1.291,2	6.285,4	4,87	1.535,8	6.134,5	3,99	-15,9	21,9
Sprotten	67,0	14,6	0,22	142,9	26,7	0,19	0,2	0,0	0,00	870,3	186,1	0,21	1.492,2	230,3	0,15	-41,7	38,6
Steinbutt	3,2	13,8	4,34	2,5	13,0	5,25	6,7	35,3	5,24	61,7	255,3	4,14	65,7	250,3	3,81	-6,0	8,5
Flundern	118,3	84,8	0,72	86,9	44,1	0,51	309,3	182,0	0,59	2.059,0	1.225,6	0,60	1.349,2	748,9	0,56	52,6	7,2
Rotauge(Plötze)	5,0	2,0	0,40	3,0	2,1	0,71	11,1	3,2	0,29	431,0	260,2	0,60	328,4	151,3	0,46	31,3	31,0
Scharbe-Kliesche	108,4	106,2	0,98	69,4	57,6	0,83	95,0	67,4	0,71	616,4	483,5	0,78	396,4	278,1	0,70	55,5	11,8
Barsch	12,6	23,3	1,85	4,6	7,2	1,57	22,4	41,6	1,85	235,1	406,6	1,73	239,2	425,0	1,78	-1,7	-2,7
Wittling	8,5	12,8	1,50	15,6	12,6	0,80	16,2	15,0	0,93	414,2	224,0	0,54	268,1	113,6	0,42	54,5	27,6
Zander	21,0	97,0	4,62	1,1	5,7	5,22	24,7	118,9	4,82	186,1	892,9	4,80	130,4	612,7	4,70	42,7	2,1
Hecht	6,8	11,3	1,66	0,1	0,2	2,12	14,6	24,2	1,66	87,9	161,8	1,84	44,7	86,4	1,93	96,5	-4,7
Aale	0,1	1,1	8,91	0,0	0,6	13,78	1,0	10,0	10,56	49,9	389,8	7,81	71,5	538,4	7,54	-30,1	3,6
Sonstige	52,5	34,5	0,66	5,9	13,0	2,21	26,9	63,1	2,35	283,9	428,5	1,51	213,6	335,5	1,57	32,9	-3,9

Quelle: BLE

**Marktsituation nach Größe- und Güteklassen in der Bundesrepublik Deutschland
Inlandsanlandungen**

Fri- sche- klasse	Grö- ßen- klasse	Kabeljau				Dorsch				Seelachs			
		Berichtsmonat Dezember 2011		Vorjahresmonat Dezember 2010		Berichtsmonat Dezember 2011		Vorjahresmonat Dezember 2010		Berichtsmonat Dezember 2011		Vorjahresmonat Dezember 2010	
		t	EUR/kg	t	EUR/kg	t	EUR/kg	t	EUR/kg	t	EUR/kg	t	EUR/kg
	0	0,0	0,00	0,0	0,00	77,2	0,85	62,4	0,81	0,0	0,00	0,0	0,00
E	1	0,6	2,16	0,0	2,76	9,3	1,01	0,0	0,00	0,0	0,00	0,0	0,00
A	1	0,0	0,00	0,8	2,08	0,2	2,92	0,2	2,36	0,0	0,00	0,0	0,00
B	1	0,0	0,00	0,0	0,00	0,0	0,00	0,0	0,00	0,0	0,00	0,0	0,00
unsortiert	1	0,0	0,00	0,0	0,00	0,1	2,26	0,0	2,38	0,0	0,00	0,0	0,00
E	2	0,7	2,18	0,0	2,59	0,3	2,68	0,0	0,00	1,8	1,95	0,0	0,00
A	2	0,0	0,00	0,9	2,06	1,5	3,48	1,1	2,68	0,0	0,00	8,2	1,22
B	2	0,0	0,00	0,0	0,00	0,0	0,00	0,0	0,00	0,0	0,00	0,0	0,00
unsortiert	2	0,0	0,00	0,0	0,00	0,3	2,78	0,0	0,00	0,0	0,00	0,0	0,00
E	3	0,8	2,01	0,0	2,50	10,9	2,93	6,5	2,60	10,6	2,11	0,0	0,00
A	3	0,0	0,00	1,1	2,02	21,3	2,71	6,2	2,26	0,0	0,00	48,0	1,32
B	3	0,0	0,00	0,0	0,00	0,0	0,00	0,0	0,00	0,0	0,00	0,0	0,00
unsortiert	3	0,0	0,00	0,0	0,00	4,9	2,76	0,5	1,54	0,0	0,00	0,0	0,00
E	4	0,8	1,67	0,0	2,92	102,9	2,09	91,0	1,67	153,0	1,17	0,0	0,00
A	4	0,0	0,00	1,1	1,84	18,9	2,54	25,3	1,85	0,0	0,00	294,2	1,14
B	4	0,0	0,00	0,0	0,00	0,0	0,00	0,0	0,00	0,0	0,00	0,0	0,00
unsortiert	4	0,0	0,00	0,0	0,00	26,1	1,95	38,3	1,50	0,0	0,00	0,0	0,00
E	5	1,0	1,56	0,1	1,63	123,5	1,56	281,6	1,16	0,0	0,00	0,0	0,00
A	5	0,0	0,00	0,8	1,64	27,0	2,17	61,2	1,29	0,0	0,00	0,0	0,00
B	5	0,0	0,00	0,0	0,00	0,0	0,00	0,0	0,00	0,0	0,00	0,0	0,00
unsortiert	5	0,0	0,00	0,0	0,00	12,6	1,67	57,5	1,09	0,0	0,00	0,0	0,00
Insgesamt		4,0	1,88	4,8	1,94	436,9	1,76	631,6	1,28	165,4	1,24	350,4	1,17

Inlandsanlandungen deutscher Fischereifahrzeuge
Frostware

	Berichtsmonat Dezember 2011		Vorjahresmonat Dezember 2010		Vormonat November 2011		Fortschreibung				Veränderung 11/10 in %	
	t	€/kg	t	EUR/kg	t	€/kg	01.01.- 31.12.2011		01.01.- 31.12.2010		Menge	Preis
	t	€/kg	t	EUR/kg	t	€/kg	t	€/kg	t	EUR/kg		
Insgesamt	4.570,3	0,83	569,9	4,00	3.467,4	0,98	30.736,7	0,90	9.448,7	1,90	53,6	-52,8
Kabeljau m.u.o.K.	0,0	0,00	0,0	0,00	0,0	0,00	0,0	0,00	0,6	1,02	.	.
Kabeljaufilet	0,0	0,00	288,5	4,40	0,0	0,00	864,7	3,91	2.090,1	3,94	-58,9	-0,7
Rotbarsch m.u.o.K.	0,0	0,00	0,0	0,00	0,0	0,00	562,2	1,45	11,5	3,11	.	-53,4
Rotbarschfilet	0,0	0,00	0,0	0,00	0,0	0,00	0,0	0,00	0,0	0,00	-	-
Seelachs m.u.o.K.	0,0	0,00	0,0	0,00	0,0	0,00	0,0	0,00	0,0	0,00	-	-
Seelachsfilet	0,0	0,00	0,0	0,00	0,0	0,00	667,0	2,95	766,5	2,55	0,6	15,6
Schellfisch m.u.o.K.	0,0	0,00	0,0	0,00	0,0	0,00	0,2	2,95	0,1	1,08	249,2	172,1
Schellfischfilet	0,0	0,00	180,5	4,00	0,0	0,00	553,3	3,48	804,3	3,94	-39,3	-11,8
Makrelen m.u.o.K.	3.418,3	0,90	0,0	0,00	0,0	0,00	10.914,1	0,90	3.597,6	0,90	203,4	0
Makrelenlappen/-filet	0,0	0,00	0,0	0,00	0,0	0,00	0,0	0,00	0,0	0,00	-	-
Hering m.u.o.K.	0,0	0,00	0,0	0,00	2.794,9	0,45	9.835,8	0,45	0,0	0,00	.	.
Heringslappen/-filet	0,0	0,00	0,0	0,00	0,0	0,00	0,0	0,00	0,0	0,00	-	-
Holzmakrelen m.u.o.K.	1.081,5	0,45	0,0	0,00	0,0	0,00	2.663,5	0,45	2.029,2	0,45	30,1	-0,8
Blauer Wittling m.u.o.K.	0,0	0,00	0,0	0,00	0,0	0,00	16,7	0,00	0,0	0,00	.	.
W. Heilbutt, m.u.o.K..	0,3	3,06	0,0	0,00	0,0	3,21	2,9	3,55	6,1	3,26	-49,3	9,0
Schw. Heilbutt, m.u.o.K.	38,2	5,00	89,6	3,10	667,8	3,18	774,5	3,29	101,3	3,15	699,0	4,5
Sonstige Fische m.u.o.K.	31,9	1,83	11,2	0,58	4,1	0,86	3.871,7	0,37	36,6	0,64	.	-42,7
Sonst. Fische, Lappen/Fil.	0,0	6,67	0,0	0,00	0,6	8,50	10,0	2,98	4,9	2,96	108,1	0,6
Fisch- Mus	0,0	0,00	0,0	0,00	0,0	0,00	0,0	0,00	0,0	0,00	-	-

Auslandsanlandungen deutscher Fischereifahrzeuge
Frischware

	Berichtsmonat		Vorjahresmonat		Vormonat		Fortschreibung				Veränderung	
	Dezember 2011		Dezember 2010		November 2011		01.01.- 31.12.2011		01.01.- 31.12.2010		11/10 in %	
	t	EUR/kg	t	EUR/kg	t	EUR/kg	t	EUR/kg	t	EUR/kg	Menge	Preis
Insgesamt	1.243,2	1,34	4.409,5	0,78	4.923,1	0,83	45.051,8	1,41	46.518,9	1,22	-3,2	15,8
Kabeljau/Dorsch	112,8	2,60	221,3	2,50	130,5	2,82	6.224,3	2,10	4.330,9	2,35	43,7	-10,5
Seelachs	161,7	2,10	496,4	1,18	648,4	1,32	6.070,4	1,50	7.878,5	1,25	-23,0	19,9
Schellfisch	10,0	1,81	26,2	1,46	5,7	1,81	695,2	1,64	588,9	1,76	18,1	-6,9
Wittling	0,2	1,38	5,0	0,79	2,9	1,27	100,0	0,97	154,1	0,71	-35,1	37,9
Leng	1,8	1,97	1,1	2,12	2,4	2,31	39,3	1,90	43,0	1,64	-8,7	16,1
Limande	1,0	4,06	2,1	5,14	4,4	4,19	92,6	3,93	98,8	3,53	-6,3	11,2
Scholle	213,3	1,49	356,4	1,21	384,7	1,50	3.417,9	1,38	3.393,8	1,29	0,7	6,9
Seezunge	14,5	13,81	27,8	12,79	21,5	11,86	336,1	11,78	531,1	11,72	-36,7	0,5
Flunder	0,3	0,54	3,5	0,48	1,2	0,33	46,9	0,43	56,0	0,44	-16,2	-2,8
Steinbutt	6,8	12,18	10,8	13,76	15,7	9,12	125,9	10,70	167,6	10,59	-24,9	1,0
Scharbe	1,8	1,16	15,6	0,84	8,7	1,19	274,4	0,73	314,2	0,70	-12,7	4,0
Schwarzer Heilbutt	0	0	0	0	0	0	2.436,1	4,16	2.329,6	3,82	4,6	8,9
Hering	160,0	0,23	456,6	0,24	139,4	0,23	3.170,8	0,29	4.218,1	0,26	-24,8	12,1
Sprotte	502,5	0,23	2.659,6	0,24	2.919,0	0,24	13.305,5	0,26	18.956,2	0,20	-29,8	33,3
Sonstige Fische	2,9	61,49	73,7	6,18	171,5	5,81	5.076,7	2,08	1.344,2	4,44	277,7	-53,1
Miesmuscheln	0	0	0	0	400,0	0,0	2.729,3	0,91	1.373,9	0,57	98,7	59,6
Garnelen	53,6	1,42	53,5	1,82	67,2	1,58	910,5	2,00	739,9	2,62	23,1	-23,9

Quelle: BLE

Frischfischanlandungen deutscher Fischereifahrzeuge in Dänemark 2011/2010

(verkaufte Konsumware)

	Berichtsmonat		Vorjahresmonat		Vormonat		Fortschreibung				Veränderung	
	Dezember 2011		Dezember 2010		November 2011		01.01.-31.12.2011		01.01.-31.12.2010		11/10 in %	
	t	€/kg	t	€/kg	t	€/kg	t	€/kg	t	€/kg	Menge	Preis
Insgesamt	466,5	1,67	2.628,2	0,67	3.265,2	0,62	28.394,5	0,92	30.578,5	0,90	-7,1	1,8
Kabeljau/Dorsch	110,6	2,58	159,7	2,93	100,0	3,06	2.067,8	3,26	3.154,1	2,66	-34,4	22,5
Seelachs	161,7	2,10	496,4	1,18	648,4	1,32	6.024,5	1,50	7.874,6	1,25	-23,5	20,0
Schellfisch	10,0	1,81	26,1	1,45	5,5	1,80	557,8	1,78	585,5	1,76	-4,7	1,0
Leng	1,7	1,96	1,0	2,15	2,1	2,34	34,6	1,96	38,2	1,68	-9,5	16,9
Limande	0,3	7,42	0,8	5,84	0,5	5,96	28,1	4,88	32,8	4,30	-14,5	13,5
Scholle	1,3	1,65	13,0	1,13	19,3	1,36	565,2	1,42	557,7	1,30	1,3	9,2
Seezunge	0,1	16,27	2,8	12,60	0,5	12,01	38,4	10,77	39,0	11,45	-1,7	-5,9
Flunder	0,1	0,23	1,7	0,43	1,2	0,32	10,6	0,32	7,1	0,31	48,9	3,1
Scharbe	0,2	1,28	1,8	0,96	1,0	1,23	58,6	1,02	61,3	0,82	-4,4	24,6
Hering	20,0	0,22	200	0,26	0	0	2.853,0	0,30	3.158,2	0,29	-9,7	3,0
Sprotte	133,8	0,22	1.678,6	0,26	2.409,9	0,24	12.223,1	0,26	13.899,3	0,20	-12,1	34,2
Sonstige *	12,0	3,88	17,8	3,74	30,3	5,61	3.319,1	0,75	639,0	2,86	419,4	-73,6
Garnelen	14,8	3,17	28,5	1,79	46,4	1,41	613,9	1,99	531,7	2,66	15,5	-25,0

Quelle: BLE * Sonstige (FS 12/11 2.429,4 t Sandaal enthalten)

Frischfischanlandungen deutscher Fischereifahrzeuge in Niederlande 2011/2010

(verkaufte Konsumware)

	Berichtsmonat		Vorjahresmonat		Vormonat		Fortschreibung				Veränderung	
	Dezember 2011		Dezember 2010		November 2011		01.01.-31.12.2011		01.01.-31.12.2010		11/10 in %	
	t	€/kg	t	€/kg	t	€/kg	t	€/kg	t	€/kg	Menge	Preis
Insgesamt	252,6	2,72	463,1	2,45	950,9	1,78	7.090,7	2,30	6.315,9	2,52	12,3	-8,8
Kabeljau	2,2	3,85	6,8	3,04	18,5	2,65	178,3	3,14	218,1	3,00	-18,2	4,4
Schellfisch	0,0	2,00	0,1	3,26	0,2	2,05	2,8	1,67	3,3	2,12	-15,8	-21,2
Wittling	0,1	1,41	4,0	0,79	2,2	1,25	84,8	0,92	123,2	0,71	-31,2	31,0
Flunder	0,2	0,66	1,8	0,53	0,0	0,69	19,9	0,51	48,9	0,46	-59,2	10,1
Scharbe	1,6	1,15	13,8	0,82	7,7	1,19	215,5	0,65	252,8	0,68	-14,8	-3,4
Scholle	212,1	1,49	343,4	1,21	364,6	1,51	2.850,1	1,37	2.835,4	1,28	0,5	6,5
Seezunge	14,4	13,79	25,0	12,81	21,0	11,85	293,6	11,92	488,1	11,75	-39,9	1,5
Steinbutt	6,8	12,18	10,4	13,83	15,1	9,14	114,3	10,75	152,7	10,71	-25,2	0,4
Limande	0,7	2,70	1,3	4,73	3,9	3,96	64,5	3,51	66,0	3,15	-2,2	11,5
Knurrhahn	0,4	1,01	1,5	0,53	3,3	1,07	64,0	0,87	76,2	0,82	-16,0	5,9
Sonstige	14,1	5,32	30,1	5,48	107,1	6,22	646,1	6,04	654,6	3,89	-1,3	55,2
Miesmuscheln	0	0	0	0	400,0	0	2.260,3	0,93	1.264,5	0,55	78,8	69,5
Garnelen	0	0	24,9	1,84	7,2	1,51	296,6	2,01	208,3	2,53	42,4	-20,8

Quelle: BLE

Auslandsanlandungen deutscher Fischereifahrzeuge

Frostware

	Berichtsmonat Dezember 2011		Vorjahresmonat Dezember 2010		Vormonat November 2011		Fortschreibung				Veränderung 11/10 in %	
	t	EUR/kg	t	EUR/kg	t	EUR/kg	01.01.- 31.12.2011		01.01.- 31.12.2010		Menge	Preis
	t	EUR/kg	t	EUR/kg	t	EUR/kg	t	EUR/kg	t	EUR/kg		
Insgesamt	10.709,0	0,56	10.649,0	0,46	5.950,0	0,77	50.035,5	0,66	99.842,8	0,56	-49,9	18,2
Kabeljau m.u.o.K.	0	0	0	0	0	0	0	0	0	0	-	-
Kabeljaufilet	0	0	0	0	0	0	143,6	4,38	536,8	2,40	-73,3	82,7
Rotbarsch m.u.o.K.	0	0	0	0	0	0	0	0	0,9	1,91	.	.
Rotbarschfilet	0	0	0	0	0	0	0	0	0	0	-	-
Seelachs m.u.o.K.	0	0	0	0	0	0	0	0	0	0	-	-
Seelachsfilet	0	0	0	0	0	0	1,7	2,20	88,3	3,00	-98,1	-26,7
Schellfisch m.u.o.K.	0	0	0	0	0	0	0	0	0,2	2,07	.	.
Schellfischfilet	0	0	0	0	0	0	1,0	3,50	159,4	3,79	-99,4	-7,5
Schw. Heilbutt, m.u.o.K.	0	0	0	0	0	0	720,4	3,64	817,8	3,50	-11,9	3,9
Makrelen m.u.o.K.	979,1	0,90	0	0	3.519,8	0,90	12.404,7	0,85	15.202,7	0,90	-18,4	-5,9
Hering m.u.o.K.	4.984,2	0,47	5.088,7	0,45	13,2	0,45	14.602,0	0,46	20.629,2	0,45	-29,2	1,3
Holzmakrelen m.u.o.K.	4.715,4	0,45	4.034,7	0,45	2.290	0,44	19.962,9	0,43	34.842,6	0,41	-42,7	4,7
Blauer Wittling m.u.o.K.	0	0	0	0	0	0	250,1	0,30	9.059,9	0,36	-97,2	-15,9
Seeteufel m.u.o.K.	22,4	11,81	13,0	9,83	0	0	188,8	12,64	273,1	8,71	-30,8	45,1
Sonstige Fische m.u.o.K.	7,8	.	1.512,6	0,44	127	0	1.760,3	0,93	18.231,9	0,44	-90,3	113,7

Quelle: BLE

Anlandungen ausländischer Fischereifahrzeuge in Deutschland

- Anlandungen und Containerware -

Dezember 2011	Gesamtanlandungen		Kabeljau/Dorsch		Seelachs		Rotbarsch		Hering		Garnelen		Sonstige	
	t	€/kg	t	€/kg	t	€/kg	t	€/kg	t	€/kg	t	€/kg	t	€/kg
Belgien	-	-	-	-	-	-	-	-	-	-	-	-	-	-
Dänemark	-	-	-	-	-	-	-	-	-	-	-	-	-	-
Estland	-	-	-	-	-	-	-	-	-	-	-	-	-	-
Finnland	-	-	-	-	-	-	-	-	-	-	-	-	-	-
Frankreich	-	-	-	-	-	-	-	-	-	-	-	-	-	-
Färöer	21	2,40	-	-	1	1,62	16	2,45	-	-	-	-	4	2,47
Großbritannien	-	-	-	-	-	-	-	-	-	-	-	-	-	-
Irland	-	-	-	-	-	-	-	-	-	-	-	-	-	-
Island	303	2,56	-	-	22	2,20	266	2,59	-	-	-	-	15	2,57
Italien	-	-	-	-	-	-	-	-	-	-	-	-	-	-
Niederlande	-	-	-	-	-	-	-	-	-	-	-	-	-	-
Norwegen	-	-	-	-	-	-	-	-	-	-	-	-	-	-
Polen	-	-	-	-	-	-	-	-	-	-	-	-	-	-
Schweden	-	-	-	-	-	-	-	-	-	-	-	-	-	-
Spanien	-	-	-	-	-	-	-	-	-	-	-	-	-	-

Fortschreibung 2011	Gesamtanlandungen		Kabeljau/Dorsch		Seelachs		Rotbarsch		Hering		Garnelen		Sonstige	
	t	€/kg	t	€/kg	t	€/kg	t	€/kg	t	€/kg	t	€/kg	t	€/kg
Belgien	-	-	-	-	-	-	-	-	-	-	-	-	-	-
Dänemark	5.949	0,49	-	-	-	-	-	-	5.949	0,49	-	-	-	-
Estland	-	-	-	-	-	-	-	-	-	-	-	-	-	-
Finnland	-	-	-	-	-	-	-	-	-	-	-	-	-	-
Frankreich	-	-	-	-	-	-	-	-	-	-	-	-	-	-
Färöer	296	2,41	-	-	3	1,82	243	2,42	-	-	-	-	50	2,37
Großbritannien	1.006	0,46	0	2,25	5	1,22	17	2,27	984	0,42	-	-	-	-
Irland	-	-	-	-	-	-	-	-	-	-	-	-	-	-
Island	2.047	2,30	1	2,26	124	1,81	1.779	2,32	-	-	-	-	143	2,44
Italien	-	-	-	-	-	-	-	-	-	-	-	-	-	-
Niederlande	-	-	-	-	-	-	-	-	-	-	-	-	-	-
Norwegen	410	0,66	-	-	-	-	-	-	410	0,66	-	-	-	-
Polen	-	-	-	-	-	-	-	-	-	-	-	-	-	-
Schweden	-	-	-	-	-	-	-	-	-	-	-	-	-	-
Spanien	-	-	-	-	-	-	-	-	-	-	-	-	-	-

EINFUHR VON FISCHEREIERZEUGNISSEN IN DIE BUNDESREPUBLIK DEUTSCHLAND

TABELLE 8

- PRODUKTGEWICHT -

BLE -523-	Berichtsmonat		Vorjahresmonat		Vormonat		Vorjahresmonat		Fortschreibung		Fortschreibung	
	NOVEMBER 2011		NOVEMBER 2010		OKTOBER 2011		OKTOBER 2010		01.01. -30.11.11		01.01. - 30.11.10	
	T	EUR/KG	T	EUR/KG	T	EUR/KG	T	EUR/KG	T	EUR/KG	T	EUR/KG
INSGESAMT 1)	80.977	3,94	94.897	3,63	77.910	4,22	79.699	4,13	834.924	3,83	865.993	3,60
EU	28.746	4,44	35.525	4,16	29.701	4,63	28.453	4,83	290.897	4,50	315.698	4,21
Drittländer	52.231	3,66	59.371	3,31	48.209	3,97	51.245	3,74	544.028	3,47	550.295	3,25
SEEFISCHE frisch	2.978	5,56	3.188	5,37	3.076	5,57	3.224	5,32	32.314	5,59	36.281	5,05
EU	1.376	6,46	1.714	6,28	1.594	6,51	1.727	6,01	15.566	6,65	18.851	5,89
Drittländer	1.602	4,79	1.473	4,32	1.483	4,56	1.497	4,52	16.748	4,61	17.430	4,14
SEEFISCHE ausg. Filets, lebend, frisch	1.917	4,47	1.918	4,32	2.081	4,17	2.062	4,21	20.645	4,42	23.845	3,89
EU	759	6,44	856	6,26	1.001	5,61	989	5,68	8.514	6,56	10.969	5,68
Drittländer	1.158	3,18	1.062	2,75	1.080	2,83	1.073	2,84	12.131	2,91	12.876	2,37
SEEFISCHFILET frisch	1.043	7,51	1.226	7,01	952	8,51	1.097	7,39	11.310	7,68	11.977	7,32
EU	606	6,45	816	6,32	556	7,97	677	6,54	6.736	6,73	7.440	6,21
Drittländer	438	8,97	410	8,37	396	9,27	420	8,74	4.574	9,07	4.538	9,14
SEEFISCHE gefroren	25.410	2,86	27.739	2,61	24.847	2,83	24.789	2,84	275.339	2,74	263.889	2,73
EU	5.471	3,51	4.738	3,16	4.510	3,72	4.484	3,75	48.045	3,70	47.256	3,44
Drittländer	19.939	2,68	23.001	2,50	20.337	2,64	20.305	2,64	227.294	2,54	216.634	2,58
SEEFISCHE ausg. Filets u. Fleisch, gefr.	2.443	2,77	4.888	2,00	1.963	3,78	2.703	2,74	32.536	2,55	27.464	2,52
EU	1.433	3,01	1.775	2,43	1.181	4,07	1.603	2,99	14.488	3,12	14.700	2,81
Drittländer	1.010	2,45	3.113	1,76	782	3,35	1.100	2,38	18.049	2,11	12.764	2,19
SEEFISCHFLEISCH gefroren	1.311	1,51	1.577	1,72	1.571	1,97	1.712	1,80	15.823	1,61	17.824	1,59
EU	81	4,36	319	2,27	35	23,79	354	2,38	1.957	2,66	3.839	2,16
Drittländer	1.229	1,32	1.258	1,59	1.536	1,46	1.358	1,66	13.866	1,46	13.985	1,44

1) Alle Fischereierzeugnisse

Quelle: Statistisches Bundesamt, Wiesbaden

EINFUHR VON SEEFISCH, FRISCH IN DIE BUNDESREPUBLIK DEUTSCHLAND
- PRODUKTGEWICHT-

TABELLE 8. 1

BLE -523-	Berichtsmonat		Vorjahresmonat		Vormonat		Vorjahresmonat		Fortschreibung			
	NOVEMBER 2011		NOVEMBER 2010		OKTOBER 2011		OKTOBER 2010		01.01.-30.11.11		01.01.-30.11.10	
	T	EUR/KG	T	EUR/KG	T	EUR/KG	T	EUR/KG	T	EUR/KG	T	EUR/KG
SEEFISCHE ausg. Filets, lebend, frisch	1.917	4,47	1.918	4,32	2.081	4,17	2.062	4,21	20.645	4,42	23.845	3,89
EU	759	6,44	856	6,26	1.001	5,61	989	5,68	8.514	6,56	10.969	5,68
Drittländer	1.158	3,18	1.062	2,75	1.080	2,83	1.073	2,84	12.131	2,91	12.876	2,37
Kabeljau frisch	368	3,95	218	3,88	248	4,15	268	3,85	3.364	3,78	2.516	3,66
EU	50	5,86	39	5,78	50	5,71	57	5,00	556	5,33	644	4,73
Drittländer	318	3,65	180	3,47	198	3,76	210	3,54	2.807	3,47	1.872	3,29
Köhler frisch	183	2,32	144	2,20	88	3,98	177	1,97	1.677	2,14	1.587	1,88
EU	118	2,34	40	2,46	36	5,38	95	2,02	834	2,22	889	1,86
Drittländer	65	2,29	104	2,10	52	3,03	83	1,92	843	2,05	697	1,91
Rotbarsch frisch	422	2,38	575	2,19	492	2,41	641	1,85	5.111	2,16	7.473	1,77
EU	32	4,33	58	4,10	22	8,06	75	2,38	209	4,65	551	3,44
Drittländer	390	2,22	518	1,97	470	2,14	566	1,78	4.902	2,06	6.923	1,64
Schellfisch frisch	165	2,49	66	2,80	72	2,52	66	2,74	780	2,48	658	2,47
EU	26	4,39	19	3,72	12	4,57	14	3,76	155	3,71	163	3,45
Drittländer	140	2,14	47	2,43	60	2,12	52	2,47	625	2,17	494	2,15
Scholle frisch	80	3,39	129	2,58	114	3,80	121	3,57	1.399	3,35	1.394	3,51
EU	75	3,48	125	2,59	114	3,76	119	3,60	1.358	3,38	1.342	3,56
Drittländer	5	2,04	4	2,20	0	15,00	3	2,14	41	2,34	52	2,18
SEEFISCHFILET frisch	1.043	7,51	1.226	7,01	952	8,51	1.097	7,39	11.310	7,68	11.977	7,32
EU	606	6,45	816	6,32	556	7,97	677	6,54	6.736	6,73	7.440	6,21
Drittländer	438	8,97	410	8,37	396	9,27	420	8,74	4.574	9,07	4.538	9,14
Kabeljaufilet frisch	151	7,45	173	7,17	113	12,39	176	7,98	1.649	7,59	1.765	7,09
EU	87	7,33	132	6,69	74	10,42	107	7,22	1.059	7,00	1.158	6,49
Drittländer	64	7,62	41	8,70	39	16,18	68	9,18	590	8,64	607	8,23
Köhlerfilet frisch	261	4,59	361	4,72	188	6,42	265	4,54	2.464	4,85	2.679	4,36
EU	236	4,54	329	4,77	177	6,38	246	4,59	2.180	4,90	2.415	4,40
Drittländer	25	5,08	33	4,18	11	7,09	20	3,96	285	4,44	264	4,04
Rotbarschfilet frisch	78	7,11	92	6,34	58	7,98	77	6,05	858	7,32	717	6,03
EU	10	6,77	9	6,70	5	17,22	16	5,96	97	6,38	127	6,42
Drittländer	68	7,16	83	6,30	53	7,03	61	6,08	761	7,44	590	5,95

Quelle: Statistisches Bundesamt, Wiesbaden

EINFUHR VON SEEFISCH, GEFROREN IN DIE BUNDESREPUBLIK DEUTSCHLAND

TABELLE 8. 2

- PRODUKTGEWICHT -

BLE -523-	Berichtsmonat		Vorjahresmonat		Vormonat		Vorjahresmonat		Fortschreibung			
	NOVEMBER 2011		NOVEMBER 2010		OKTOBER 2011		OKTOBER 2010		01.01. -30.11.11		01.01. - 30.11.10	
	T	EUR/KG	T	EUR/KG	T	EUR/KG	T	EUR/KG	T	EUR/KG	T	EUR/KG
SEEFISCHE ausg. Filets u. Fleisch, gefr.	2.443	2,77	4.888	2,00	1.963	3,78	2.703	2,74	32.536	2,55	27.464	2,52
EU	1.433	3,01	1.775	2,43	1.181	4,07	1.603	2,99	14.488	3,12	14.700	2,81
Drittländer	1.010	2,45	3.113	1,76	782	3,35	1.100	2,38	18.049	2,11	12.764	2,19
Kabeljau gefroren	265	3,09	173	2,73	193	5,61	399	2,71	3.573	2,92	2.757	2,55
EU	4	4,00	5	6,53	4	54,86	59	3,43	63	4,12	124	3,90
Drittländer	261	3,07	168	2,62	189	4,65	340	2,59	3.510	2,90	2.632	2,49
Köhler gefroren	231	1,87	195	1,59	29	5,26	94	1,60	1.570	2,07	689	1,57
EU	4	5,95	51	2,13	4	4,57	3	5,52	306	3,24	149	2,83
Drittländer	226	1,79	145	1,40	25	5,36	91	1,48	1.264	1,78	540	1,23
Rotbarsch gefroren	69	3,67	280	2,51	81	4,99	147	2,74	1.288	3,07	1.338	2,43
EU	5	2,65	8	2,26	13	4,37	21	2,57	153	2,76	271	2,19
Drittländer	64	3,74	272	2,52	68	5,11	125	2,77	1.135	3,11	1.067	2,48
Schw. Heilbutt gefroren	243	5,35	455	5,03	306	6,67	434	4,70	2.925	5,18	3.212	4,65
EU	147	5,72	201	5,02	214	6,55	291	4,82	1.520	5,55	1.405	4,90
Drittländer	96	4,78	254	5,04	92	6,95	143	4,45	1.405	4,79	1.807	4,46
Makrelen gefroren	740	2,14	2.813	1,29	598	1,90	738	1,54	11.971	1,49	9.918	1,39
EU	595	2,28	837	1,65	395	2,37	568	1,65	6.482	1,87	6.261	1,59
Drittländer	145	1,55	1.976	1,14	203	0,97	170	1,16	5.490	1,04	3.656	1,07
Stöcker gefroren	1	1,67	1	1,67	4	0,68	1	2,14	25	1,59	20	2,09
EU	1	1,67	1	1,67	4	0,68	1	2,14	25	1,59	14	2,03
Drittländer											6	2,24

Quelle: Statistisches Bundesamt, Wiesbaden

EINFUHR VON SEEFISCHFLEISCH, GEFROREN IN DIE BUNDESREPUBLIK DEUTSCHLAND

TABELLE 8. 3

- PRODUKTGEWICHT -

BLE -523-	Berichtsmonat		Vorjahresmonat		Vormonat		Vorjahresmonat		Fortschreibung			
	NOVEMBER 2011		NOVEMBER 2010		OKTOBER 2011		OKTOBER 2010		01.01.-30.11.11		01.01.-30.11.10	
	T	EUR/KG	T	EUR/KG	T	EUR/KG	T	EUR/KG	T	EUR/KG	T	EUR/KG
SEEFISCHFLEISCH gefroren	1.311	1,51	1.577	1,72	1.571	1,97	1.712	1,80	15.823	1,61	17.824	1,59
EU	81	4,36	319	2,27	35	23,79	354	2,38	1.957	2,66	3.839	2,16
Drittländer	1.229	1,32	1.258	1,59	1.536	1,46	1.358	1,66	13.866	1,46	13.985	1,44
Kabeljaufleisch gefroren	65	2,91	103	2,10	8	45,24	171	2,22	919	1,70	1.628	1,87
EU	42	3,64	45	2,28			65	1,85	418	1,93	759	2,07
Drittländer	23	1,59	58	1,96	8	30,83	106	2,45	501	1,51	869	1,71
Köhlerfleisch gefroren	71	1,29	137	1,37	90	2,14	139	1,39	761	1,53	1.181	1,35
EU	1	4,00	26	1,41			62	1,43	219	1,52	424	1,40
Drittländer	71	1,27	110	1,36	90	1,15	77	1,35	542	1,53	757	1,31
Paz. Pollackfleisch gefroren	675	1,29	438	1,69	901	0,66	361	1,66	6.516	1,40	5.915	1,37
EU			1	3,00			2	2,94	2	3,04	404	0,85
Drittländer	675	1,29	437	1,68	901	0,66	359	1,65	6.513	1,39	5.511	1,41
Seehechtfleisch gefroren	175	1,39	463	1,35	225	4,68	706	1,49	3.160	1,46	4.563	1,34
EU			123	1,00			67	1,31	34	1,74	908	1,24
Drittländer	175	1,39	340	1,47	225	4,30	640	1,51	3.127	1,46	3.655	1,37
Rotbarschfleisch, gefroren	4	2,43			24	0,33	2	4,21	86	2,31	88	1,96
EU	1	5,00			1	6,15	2	4,21	20	5,61	42	2,70
Drittländer	3	1,20			23				66	1,32	46	1,29

Quelle: Statistisches Bundesamt, Wiesbaden

EINFUHR VON SEEFISCHFILET, GEFROREN IN DIE BUNDESREPUBLIK DEUTSCHLAND
- PRODUKTGEWICHT-

TABELLE 8. 4

BLE -523-	Berichtsmonat		Vorjahresmonat		Vormonat		Vorjahresmonat		Fortschreibung			
	NOVEMBER 2011		NOVEMBER 2010		OKTOBER 2011		OKTOBER 2010		01.01.-30.11.11		01.01.-30.11.10	
	T	EUR/KG	T	EUR/KG	T	EUR/KG	T	EUR/KG	T	EUR/KG	T	EUR/KG
SEEFISCHFILET gefroren	21.656	2,95	21.274	2,82	21.313	2,81	20.374	2,94	226.980	2,84	218.602	2,85
EU	3.956	3,68	2.643	3,75	3.294	3,39	2.526	4,41	31.600	4,03	28.717	3,93
Drittländer	17.700	2,79	18.631	2,68	18.019	2,71	17.848	2,73	195.380	2,65	189.885	2,69
Kabeljaufilet gefroren	2.724	4,31	1.517	3,91	2.269	3,26	1.796	4,12	23.913	4,25	20.092	4,04
EU	890	4,42	429	4,37	943	3,96	776	4,82	7.720	4,68	8.469	4,49
Drittländer	1.834	4,26	1.088	3,73	1.325	2,76	1.020	3,59	16.192	4,05	11.623	3,72
Köhlerfilet gefroren	1.424	3,69	1.109	3,20	1.299	4,17	1.659	3,26	13.691	3,54	15.637	3,07
EU	401	4,09	327	3,55	286	2,95	229	3,68	3.688	3,95	2.443	3,51
Drittländer	1.023	3,54	782	3,06	1.013	4,51	1.430	3,20	10.003	3,40	13.194	2,99
Rotbarschfilet gefroren	519	4,49	565	3,47	314	6,18	571	3,40	3.692	3,75	5.714	3,51
EU	44	4,17	32	5,28	29	6,21	38	4,72	379	4,82	756	4,34
Drittländer	475	4,53	534	3,36	286	6,18	534	3,31	3.313	3,63	4.959	3,39
Paz. Pollackfilet gefroren	13.301	2,28	13.266	2,47	13.189	2,51	13.173	2,51	142.791	2,30	135.591	2,49
EU	781	2,43	374	2,75	292	5,94	631	2,75	3.807	2,84	4.334	2,75
Drittländer	12.520	2,27	12.892	2,46	12.897	2,43	12.542	2,50	138.983	2,29	131.257	2,48
Seehechtfilet gefroren	1.067	2,45	1.338	2,31	1.325	1,71	976	2,32	12.951	2,30	14.165	2,29
EU	185	2,41	52	3,40	181	0,70	28	4,50	1.156	2,86	522	3,47
Drittländer	882	2,46	1.286	2,27	1.144	1,87	948	2,26	11.795	2,24	13.643	2,25
Makrelenfilet gefroren	840	2,27	670	1,89	692	0,86	158	3,77	6.452	2,33	4.675	1,92
EU	773	2,12	637	1,81	657	0,85	147	3,80	6.241	2,29	4.608	1,90
Drittländer	67	4,00	33	3,42	35	1,02	11	3,33	211	3,49	67	3,36
Neuseeländ. Grenadierfilet gefroren	76	3,67	1.175	2,68	247	4,03	358	2,79	3.962	2,73	3.704	2,81
EU	24	4,38	24	3,75	1	10,77	3	4,52	104	4,48	170	3,05
Drittländer	53	3,36	1.151	2,66	246	4,00	355	2,77	3.858	2,68	3.534	2,80

Quelle: Statistisches Bundesamt, Wiesbaden

EINFUHR VON HERING, FRISCH, GEKÜHLT ODER GEFROREN IN DIE BUNDESREPUBLIK DEUTSCHLAND

TABELLE 8. 5

- PRODUKTGEWICHT-

BLE -523-	Berichtsmonat		Vorjahresmonat		Vormonat		Vorjahresmonat		Fortschreibung		Fortschreibung	
	NOVEMBER 2011		NOVEMBER 2010		OKTOBER 2011		OKTOBER 2010		01.01.-30.11.11		01.01.-30.11.10	
	T	EUR/KG	T	EUR/KG	T	EUR/KG	T	EUR/KG	T	EUR/KG	T	EUR/KG
HERINGE INSGESAMT 1)	15.026	1,79	18.729	1,16	12.406	1,20	9.325	1,59	141.778	1,49	161.729	1,17
EU	7.221	1,52	10.480	1,28	10.256	1,14	6.417	1,83	88.525	1,50	96.678	1,36
Drittländer	7.805	2,04	8.249	1,01	2.151	1,45	2.907	1,07	53.253	1,47	65.051	0,89
Heringe frisch:	3.866	1,04	7.688	0,65	4.522	0,31	863	1,61	45.445	0,85	51.163	0,57
EU	3.791	1,03	5.050	0,67	4.403	0,31	831	1,63	44.188	0,84	40.806	0,59
Drittländer	74	1,61	2.639	0,61	119	0,34	32	1,23	1.257	1,14	10.357	0,48
Heringe ausg. Fleisch u. Filets, frisch	2.759	0,74	6.095	0,49	3.773	0,08	204	1,41	31.794	0,56	42.665	0,41
EU	2.725	0,74	3.555	0,42	3.750	0,07	194	1,39	31.313	0,56	33.200	0,40
Drittländer	34	1,15	2.540	0,59	22	0,76	9	1,81	481	0,64	9.465	0,43
Heringsfleisch frisch	1.107	1,77	1.593	1,25	749	1,48	659	1,68	13.651	1,53	8.498	1,38
EU	1.066	1,76	1.495	1,26	652	1,66	636	1,70	12.875	1,54	7.606	1,42
Drittländer	40	2,00	99	1,05	97	0,24	23	1,00	776	1,46	892	1,03
Heringe gefroren:	9.160	1,99	6.851	1,23	3.989	1,26	4.330	1,16	59.964	1,55	65.630	1,06
EU	1.491	1,68	1.292	1,41	2.016	1,07	1.603	1,35	8.417	2,00	12.677	1,52
Drittländer	7.669	2,05	5.558	1,19	1.973	1,45	2.727	1,05	51.547	1,48	52.952	0,95
Heringe ausg. Fleisch u. Filets, gefr.	902	1,20	834	0,85	1.314	0,63	924	0,90	7.382	1,23	11.650	0,84
EU	671	1,20	506	0,90	1.295	0,61	871	0,91	3.764	1,27	6.263	0,85
Drittländer	230	1,23	328	0,77	19	1,95	53	0,70	3.619	1,19	5.387	0,82
Heringsfleisch gefroren	2.540	1,74	1.914	1,06	1.518	1,81	2.562	1,07	35.574	1,40	35.429	0,89
EU	325	1,83	297	1,46	238	1,43	219	1,55	2.015	1,62	2.570	1,23
Drittländer	2.215	1,73	1.617	0,99	1.280	1,88	2.343	1,03	33.559	1,39	32.859	0,86
Heringsfilet gefroren	5.719	2,23	4.102	1,39	1.157	1,24	844	1,70	17.008	2,00	18.551	1,53
EU	495	2,24	489	1,90	483	2,13	513	2,01	2.639	3,32	3.845	2,81
Drittländer	5.223	2,22	3.613	1,32	674	0,60	332	1,22	14.369	1,76	14.707	1,19

1) Alle Heringserzeugnisse

Quelle: Statistisches Bundesamt, Wiesbaden

EINFUHR VON SÜSSWASSERFISCHEN IN DIE BUNDESREPUBLIK DEUTSCHLAND

TABELLE 8.6.1

BLE -523-	- PRODUKTGEWICHT -											
	Berichtsmonat		Vorjahresmonat		Vormonat		Vorjahresmonat		Fortschreibung		Fortschreibung	
	NOVEMBER 2011		NOVEMBER 2010		OKTOBER 2011		OKTOBER 2010		01.01. -30.11.11		01.01. - 30.11.10	
	T	EUR/KG	T	EUR/KG	T	EUR/KG	T	EUR/KG	T	EUR/KG	T	EUR/KG
SÜSSWASSERFISCHE INSG.	17.834	5,84	20.709	6,16	17.101	7,02	19.705	6,09	174.990	6,14	194.325	5,67
EU	6.400	8,42	7.661	8,80	5.477	10,97	6.828	8,80	59.613	8,97	69.640	7,83
Drittländer	11.434	4,40	13.048	4,61	11.625	5,15	12.877	4,65	115.377	4,68	124.685	4,46
LACHSE	11.938	6,57	12.890	7,35	11.784	7,54	12.533	7,09	109.527	7,26	119.314	6,70
EU	4.733	8,83	5.031	10,26	3.805	11,91	4.522	10,02	41.490	10,06	44.915	9,02
Drittländer	7.205	5,08	7.859	5,48	7.980	5,45	8.011	5,43	68.036	5,55	74.399	5,30
Lachse, ausg. Filet, frisch	4.328	3,49	4.462	4,79	5.064	4,75	4.972	4,84	40.419	4,53	44.213	4,79
EU	300	4,80	445	5,79	310	6,48	347	5,78	2.696	5,64	4.232	5,62
Drittländer	4.028	3,39	4.016	4,68	4.755	4,64	4.625	4,77	37.723	4,46	39.982	4,70
Lachsfilet frisch	605	5,62	728	7,72	611	8,78	704	7,61	5.658	7,50	7.155	7,49
EU	243	5,91	341	7,79	195	11,38	281	7,90	2.451	7,47	3.510	7,74
Drittländer	363	5,42	387	7,65	416	7,56	424	7,42	3.207	7,52	3.645	7,25
Lachse, ausg. Filet, gefroren	566	4,56	964	4,49	736	4,32	673	4,73	4.366	4,69	5.507	4,32
EU	83	4,05	82	7,40	28	23,47	110	5,91	757	6,21	1.348	5,09
Drittländer	483	4,64	881	4,21	708	3,57	563	4,50	3.609	4,37	4.159	4,07
Lachsfilet gefroren	2.548	7,53	2.898	6,85	2.307	7,65	2.639	6,69	26.056	7,08	29.635	6,18
EU	670	6,73	498	7,48	369	9,28	444	7,71	4.682	7,21	4.596	6,91
Drittländer	1.878	7,82	2.400	6,72	1.938	7,34	2.195	6,48	21.374	7,05	25.039	6,05
"andere" Süßwasserfische, Filet, frisch 1)	120	7,06	182	6,03	140	8,75	207	5,92	1.736	6,30	1.771	5,71
EU	96	7,05	157	5,82	117	8,82	171	6,01	1.471	6,20	1.552	5,51
Drittländer	25	7,11	24	7,38	24	8,43	36	5,51	265	6,88	220	7,16
"andere" Süßwasserfische, Filet, gefroren 2)	499	7,31	1.019	8,69	585	11,91	826	8,44	5.616	7,99	6.734	7,59
EU	193	7,93	285	9,54	172	18,90	381	8,55	1.756	8,29	2.185	7,59
Drittländer	307	6,92	734	8,36	413	8,99	445	8,34	3.860	7,86	4.549	7,59

1) Waren des KN-Codes 03041919

2) Waren des KN-Codes 03042919

Quelle: Statistisches Bundesamt, Wiesbaden

EINFUHR VON SÜSSWASSERFISCHEN IN DIE BUNDESREPUBLIK DEUTSCHLAND

TABELLE 8.6.2

BLE -523-	- PRODUKTGEWICHT -											
	Berichtsmonat		Vorjahresmonat		Vormonat		Vorjahresmonat		Fortschreibung			
	NOVEMBER 2011		NOVEMBER 2010		OKTOBER 2011		OKTOBER 2010		01.01. -30.11.11		01.01. - 30.11.10	
	T	EUR/KG	T	EUR/KG	T	EUR/KG	T	EUR/KG	T	EUR/KG	T	EUR/KG
Tilapia, alle Aufmachungen	169	3,25	181	3,05	213	3,01	205	3,13	2.815	3,51	2.545	2,89
EU	13	7,31	10	5,67	36	0,93	6	5,24	311	4,50	146	4,18
Drittländer	156	2,91	171	2,89	178	3,43	199	3,06	2.504	3,39	2.399	2,82
Nilbarsch, alle Aufmachungen	363	5,41	426	4,31	319	4,64	327	4,53	4.825	4,76	4.454	4,86
EU	57	5,69	63	4,91	75	2,19	29	5,60	511	5,24	408	5,36
Drittländer	307	5,36	363	4,21	244	5,40	298	4,42	4.314	4,71	4.045	4,80
Pangasius, alle Aufmachungen	2.969	1,95	3.462	1,69	2.431	2,46	3.255	1,83	29.585	2,04	34.013	1,92
EU	76	3,36	136	2,49	75	3,73	103	2,71	951	3,13	1.470	2,61
Drittländer	2.893	1,91	3.326	1,66	2.357	2,42	3.152	1,81	28.634	2,00	32.543	1,89

Quelle: Statistisches Bundesamt, Wiesbaden

EINFUHR AUSGEWÄHLTER FISCHINDUSTRIELLER FERTIGERZEUGNISSE IN DIE BUNDESREPUBLIK DEUTSCHLAND

TABELLE 8. 7

- PRODUKTGEWICHT-

BLE -523-	Berichtsmonat		Vorjahresmonat		Vormonat		Vorjahresmonat		Fortschreibung		Fortschreibung	
	NOVEMBER 2011		NOVEMBER 2010		OKTOBER 2011		OKTOBER 2010		01.01.-30.11.11		01.01.-30.11.10	
	T	EUR/KG	T	EUR/KG	T	EUR/KG	T	EUR/KG	T	EUR/KG	T	EUR/KG
Heringskonserven und Halbfabrikate	1.649	2,29	3.770	1,96	3.640	2,10	3.793	2,02	33.698	2,14	40.936	1,99
EU	1.606	2,31	3.735	1,97	3.617	2,05	3.645	2,04	33.359	2,15	39.317	2,01
Drittländer	43	1,68	34	1,31	23	10,00	148	1,52	339	1,67	1.619	1,58
Thunfisch- und Bonitenkonserven	4.607	3,07	6.720	2,55	5.688	2,49	5.248	2,70	66.564	2,85	60.825	2,52
EU	654	4,52	882	3,90	714	5,09	946	3,84	9.606	4,20	8.186	3,92
Drittländer	3.952	2,83	5.838	2,35	4.975	2,12	4.303	2,45	56.957	2,62	52.640	2,30
Sardinenkonserven	650	3,71	583	3,46	722	2,26	461	3,54	5.925	3,33	6.705	3,32
EU	97	4,44	107	4,36	151	3,95	134	4,44	1.198	4,15	1.045	4,59
Drittländer	553	3,58	476	3,26	571	1,81	327	3,16	4.726	3,13	5.660	3,09
Tiefgefrorene, panierte Fischfilets 1)	885	3,23	928	3,62	824	4,53	1.019	3,66	8.770	3,50	9.363	3,56
EU	881	3,22	888	3,53	814	4,36	975	3,64	8.496	3,47	8.897	3,53
Drittländer	4	7,03	40	5,75	10	19,17	45	4,13	274	4,37	466	4,16
Andere Krebstiere, zuber. (inkl. Hummer)	2.275	8,12	2.803	7,36	2.250	7,45	2.472	6,78	24.586	7,47	25.804	6,94
EU	781	9,01	962	9,00	836	7,89	772	8,54	8.338	8,61	9.535	8,72
Drittländer	1.494	7,65	1.841	6,51	1.414	7,19	1.700	5,98	16.248	6,88	16.270	5,91
Weichtiere, zubereitet	564	3,67	461	3,45	432	4,80	550	3,77	4.660	3,44	4.756	3,36
EU	210	4,85	257	3,81	141	10,37	267	5,46	2.166	4,08	2.547	4,00
Drittländer	354	2,97	204	3,00	292	2,11	283	2,18	2.493	2,89	2.209	2,61
Krabben, zubereitet	88	7,73	175	5,90	109	8,03	150	5,84	1.459	6,45	1.906	5,79
EU	49	7,52	153	6,14	84	9,61	136	5,93	1.304	6,51	1.736	5,89
Drittländer	39	7,99	22	4,23	25	2,78	14	4,96	155	5,89	170	4,85
Räucherlachs	3.380	10,01	3.471	11,77	2.688	13,40	3.207	11,24	29.289	11,37	29.017	10,41
EU	3.235	9,85	3.402	11,71	2.594	13,53	3.139	11,18	28.595	11,31	28.477	10,37
Drittländer	145	13,56	70	14,39	94	9,83	67	13,77	694	13,91	540	12,28
Forellen, geräuchert	714	9,73	655	9,04	524	14,88	909	8,57	6.068	8,95	6.729	8,59
EU	591	10,01	602	9,14	448	12,27	612	8,99	4.682	9,33	5.964	8,70
Drittländer	122	8,36	53	7,92	75	30,39	297	7,70	1.386	7,65	765	7,70

1) ohne Heringsfilets, roh, paniert, gefroren

Quelle: Statistisches Bundesamt, Wiesbaden

AUSFUHR VON FISCHEREIERZEUGNISSEN AUS DER BUNDESREPUBLIK DEUTSCHLAND
- PRODUKTGEWICHT-

TABELLE 9

BLE -523-	Berichtsmonat		Vorjahresmonat		Vormonat		Vorjahresmonat		Fortschreibung			
	NOVEMBER 2011		NOVEMBER 2010		OKTOBER 2011		OKTOBER 2010		01.01.-30.11.11		01.01.-30.11.10	
	T	EUR/KG	T	EUR/KG	T	EUR/KG	T	EUR/KG	T	EUR/KG	T	EUR/KG
INSGESAMT 1)	52.131	2,99	47.497	3,15	37.525	3,85	45.372	3,18	462.386	3,17	489.947	2,92
EU	48.067	2,98	40.980	3,38	35.590	3,71	38.096	3,47	424.718	3,15	424.942	3,09
Drittländer	4.064	3,08	6.517	1,74	1.935	6,35	7.276	1,69	37.668	3,40	65.005	1,86
SEEFISCHE frisch	6.303	1,24	4.970	1,37	1.784	3,38	2.437	2,48	55.837	1,50	49.797	1,53
EU	6.291	1,22	4.968	1,37	1.772	3,40	2.434	2,47	53.244	1,49	49.778	1,53
Drittländer	12	11,10	2	10,00	12	0,98	2	5,45	2.593	1,78	19	7,50
SEEFISCHE ausg. Filets, lebend, frisch	6.162	1,07	4.430	1,14	1.630	2,89	2.314	2,04	52.863	1,25	44.642	1,23
EU	6.156	1,06	4.428	1,13	1.623	2,90	2.312	2,04	50.312	1,23	44.626	1,23
Drittländer	7	11,54	2	10,48	8	1,07	2	4,71	2.552	1,66	17	7,88
SEEFISCHFILET frisch	123	9,56	512	3,35	144	8,77	115	11,03	2.830	6,00	5.032	4,17
EU	118	9,52	512	3,35	140	9,03	114	11,04	2.798	5,94	5.030	4,17
Drittländer	5	10,57			5	0,85	1	8,00	32	10,92	2	5,50
SEEFISCHE gefroren	16.807	1,86	14.940	1,58	10.050	2,79	15.314	1,83	134.794	2,23	157.372	1,84
EU	14.625	1,98	9.720	2,12	9.305	2,38	9.117	2,43	114.454	2,31	113.903	2,17
Drittländer	2.182	1,11	5.220	0,57	745	7,99	6.197	0,96	20.339	1,79	43.469	0,99
SEEFISCHE ausg. Filets u. Fleisch, gefr.	10.333	0,94	9.786	0,60	5.063	1,38	9.295	0,75	68.776	1,14	95.045	0,85
EU	8.226	0,93	4.686	0,72	4.381	0,99	3.939	1,10	52.127	1,08	55.887	0,96
Drittländer	2.107	0,98	5.100	0,49	682	3,89	5.356	0,50	16.650	1,33	39.158	0,70
SEEFISCHFLEISCH gefroren	184	1,70	124	2,38	95	3,48	131	2,52	2.103	1,90	2.098	2,18
EU	184	1,68	123	2,37	95	3,40	129	2,50	2.072	1,89	2.051	2,17
Drittländer	1	6,25	1	3,75			2	3,33	31	2,66	48	2,58
SEEFISCHFILET gefroren	6.289	3,39	5.030	3,46	4.893	4,25	5.888	3,53	63.914	3,42	60.229	3,39
EU	6.216	3,37	4.911	3,45	4.830	3,62	5.049	3,46	60.256	3,39	55.966	3,37
Drittländer	74	4,84	119	3,88	63	52,38	839	3,92	3.659	3,88	4.263	3,69

1) Alle Fischereierzeugnisse

Quelle: Statistisches Bundesamt, Wiesbaden

AUSFUHR VON SEEFISCH, FRISCH AUS DER BUNDESREPUBLIK DEUTSCHLAND

TABELLE 9. 1

- PRODUKTGEWICHT-

BLE -523-	Berichtsmonat		Vorjahresmonat		Vormonat		Vorjahresmonat		Fortschreibung			
	NOVEMBER 2011		NOVEMBER 2010		OKTOBER 2011		OKTOBER 2010		01.01. -30.11.11		01.01.- 30.11.10	
	T	EUR/KG	T	EUR/KG	T	EUR/KG	T	EUR/KG	T	EUR/KG	T	EUR/KG
SEEFISCHE ausg. Filets, lebend, frisch	6.162	1,07	4.430	1,14	1.630	2,89	2.314	2,04	52.863	1,25	44.642	1,23
EU	6.156	1,06	4.428	1,13	1.623	2,90	2.312	2,04	50.312	1,23	44.626	1,23
Drittländer	7	11,54	2	10,48	8	1,07	2	4,71	2.552	1,66	17	7,88
Kabeljau frisch	433	2,91	456	2,46	345	3,76	414	3,14	9.240	2,23	6.934	2,26
EU	433	2,91	456	2,46	345	3,76	414	3,14	6.900	2,47	6.934	2,26
Drittländer									2.340	1,52		
Köhler frisch	1.279	1,31	932	1,48	576	1,11	461	1,39	8.870	1,43	9.361	1,22
EU	1.279	1,31	932	1,48	576	1,11	461	1,39	8.851	1,43	9.361	1,22
Drittländer									20	1,22		
Rotbarsch frisch	10	2,65	15	2,77	17	2,96	17	2,98	166	2,68	113	3,15
EU	10	2,65	15	2,77	17	2,96	17	2,98	112	3,45	113	3,15
Drittländer									53	1,07		
Schellfisch frisch	96	1,95	39	1,61	53	2,09	59	1,90	1.004	1,65	784	1,69
EU	96	1,95	39	1,61	53	2,09	59	1,90	923	1,70	784	1,69
Drittländer									81	1,04		
Scholle frisch	499	1,42	470	1,23	212	2,23	371	1,27	4.051	1,25	3.744	1,19
EU	499	1,42	470	1,23	212	2,23	371	1,27	4.051	1,25	3.744	1,19
Drittländer												
SEEFISCHFILET frisch	123	9,56	512	3,35	144	8,77	115	11,03	2.830	6,00	5.032	4,17
EU	118	9,52	512	3,35	140	9,03	114	11,04	2.798	5,94	5.030	4,17
Drittländer	5	10,57			5	0,85	1	8,00	32	10,92	2	5,50
Kabeljaufilet frisch	65	8,17	25	9,37	33	15,80	57	9,07	655	8,44	471	8,79
EU	61	8,00	25	9,37	29	17,80	56	9,08	627	8,33	470	8,79
Drittländer	4	10,75			4	1,03	1	8,00	28	10,93	1	8,00
Köhlerfilet frisch	3	6,40	15	3,16	3	7,00	6	3,82	44	4,65	75	3,80
EU	2	6,00	15	3,16	2	8,75	6	3,82	43	4,53	75	3,80
Drittländer	1	8,00			1				1	8,46		
Rotbarschfilet frisch	2	9,44	2	8,24	0	.	1	8,00	20	9,44	28	6,53
EU	2	9,44	2	8,24	0	.	1	8,00	20	9,44	26	6,64
Drittländer					0	.			0	.	2	4,67

Quelle: Statistisches Bundesamt, Wiesbaden

AUSFUHR VON SEEFISCH, GEFROREN AUS DER BUNDESREPUBLIK DEUTSCHLAND
- PRODUKTGEWICHT-

TABELLE 9. 2

BLE -523-	Berichtsmonat		Vorjahresmonat		Vormonat		Vorjahresmonat		Fortschreibung			
	NOVEMBER 2011		NOVEMBER 2010		OKTOBER 2011		OKTOBER 2010		01.01.-30.11.11		01.01.-30.11.10	
	T	EUR/KG	T	EUR/KG	T	EUR/KG	T	EUR/KG	T	EUR/KG	T	EUR/KG
SEEFISCHE ausg. Filets u. Fleisch, gefr.	10.333	0,94	9.786	0,60	5.063	1,38	9.295	0,75	68.776	1,14	95.045	0,85
EU	8.226	0,93	4.686	0,72	4.381	0,99	3.939	1,10	52.127	1,08	55.887	0,96
Drittländer	2.107	0,98	5.100	0,49	682	3,89	5.356	0,50	16.650	1,33	39.158	0,70
Kabeljau gefroren	357	3,21	242	2,79	365	2,61	321	2,97	5.314	2,59	5.062	2,31
EU	315	3,25	242	2,79	177	5,40	321	2,97	3.865	2,72	4.215	2,42
Drittländer	43	2,96			189				1.449	2,26	847	1,72
Köhler gefroren	143	1,95	89	1,21	6	17,17	109	0,94	1.671	1,73	404	1,40
EU	143	1,95	89	1,21	6	17,17	109	0,94	1.666	1,73	404	1,40
Drittländer									5	1,48		
Rotbarsch gefroren	130	3,20	101	2,45	314	0,32	36	2,81	1.727	2,70	675	2,26
EU	129	3,21	70	2,21	110	0,54	21	2,84	879	3,15	530	2,18
Drittländer	1	1,67	31	2,99	204	0,21	16	2,77	848	2,24	145	2,57
Schw. Heilbutt gefroren	38	5,79	121	4,94	8	91,39	151	4,80	2.420	4,81	2.923	4,00
EU	38	5,78	96	4,96	8	67,53	101	5,15	669	5,34	672	4,63
Drittländer	0	.	25	4,88	0	.	50	4,07	1.751	4,61	2.251	3,81
Makrelen gefroren	4.480	0,98	5.061	0,49	1.083	3,44	6.435	0,58	27.773	0,95	37.167	0,74
EU	4.357	0,96	213	1,45	862	1,92	1.855	0,89	21.440	1,07	22.031	0,93
Drittländer	122	1,44	4.848	0,45	221	9,37	4.580	0,45	6.332	0,53	15.136	0,47
Stöcker gefroren	3.566	0,49	3.749	0,36	140	4,28	1.454	0,41	21.295	0,45	35.011	0,43
EU	3.162	0,40	3.722	0,36	140	3,82	1.309	0,41	18.938	0,40	16.629	0,39
Drittländer	405	1,16	27	0,44	0	.	145	0,45	2.357	0,88	18.383	0,46

Quelle: Statistisches Bundesamt, Wiesbaden

AUSFUHR VON SEEFISCHFLEISCH, GEFROREN AUS DER BUNDESREPUBLIK DEUTSCHLAND

TABELLE 9. 3

- PRODUKTGEWICHT-

BLE -523-	Berichtsmonat NOVEMBER 2011		Vorjahresmonat NOVEMBER 2010		Vormonat OKTOBER 2011		Vorjahresmonat OKTOBER 2010		Fortschreibung			
	T	EUR/KG	T	EUR/KG	T	EUR/KG	T	EUR/KG	T	EUR/KG	T	EUR/KG
SEEFISCHFLEISCH gefroren	184	1,70	124	2,38	95	3,48	131	2,52	2.103	1,90	2.098	2,18
EU	184	1,68	123	2,37	95	3,40	129	2,50	2.072	1,89	2.051	2,17
Drittländer	1	6,25	1	3,75			2	3,33	31	2,66	48	2,58
Kabeljaufleisch gefroren	20	1,59	14	3,24	3	43,20	32	3,39	354	1,77	432	2,36
EU	20	1,59	14	3,24	3	43,20	32	3,39	354	1,77	410	2,39
Drittländer											22	1,81
Köhlerfleisch gefroren	29	1,22	33	1,78			5	3,92	163	1,72	118	1,84
EU	29	1,22	33	1,78			5	3,92	139	1,71	104	1,90
Drittländer									24	1,76	14	1,39
Paz. Pollackfleisch gefroren	81	1,50	33	1,50	65	0,08	2	2,63	1.083	1,50	503	1,81
EU	80	1,47	33	1,50	65	0,08	2	2,63	1.082	1,50	497	1,75
Drittländer	1	6,00							1	6,00	6	6,94
Seehechtfleisch gefroren	9	2,53	4	3,43	3	22,67	41	1,66	158	1,79	226	1,60
EU	9	2,53	4	3,43	3	22,67	41	1,66	158	1,79	226	1,60
Drittländer												

Quelle: Statistisches Bundesamt, Wiesbaden

AUSFUHR VON SEEFISCHFILET, GEFROREN AUS DER BUNDESREPUBLIK DEUTSCHLAND
- PRODUKTGEWICHT-

TABELLE 9. 4

BLE -523-	Berichtsmonat		Vorjahresmonat		Vormonat		Vorjahresmonat		Fortschreibung			
	NOVEMBER 2011		NOVEMBER 2010		OKTOBER 2011		OKTOBER 2010		01.01.-30.11.11		01.01.-30.11.10	
	T	EUR/KG	T	EUR/KG	T	EUR/KG	T	EUR/KG	T	EUR/KG	T	EUR/KG
SEEFISCHFILET gefroren	6.289	3,39	5.030	3,46	4.893	4,25	5.888	3,53	63.914	3,42	60.229	3,39
EU	6.216	3,37	4.911	3,45	4.830	3,62	5.049	3,46	60.256	3,39	55.966	3,37
Drittländer	74	4,84	119	3,88	63	52,38	839	3,92	3.659	3,88	4.263	3,69
Kabeljaufilet gefroren	1.089	4,82	954	4,54	1.365	3,26	938	4,74	12.260	4,67	12.448	4,41
EU	1.080	4,81	950	4,54	1.355	3,25	931	4,73	12.196	4,66	11.874	4,49
Drittländer	8	6,14	3	5,00	9	4,89	7	6,52	64	5,94	574	2,64
Köhlerfilet gefroren	528	3,70	323	3,23	278	3,76	296	3,54	5.722	3,62	4.155	3,06
EU	526	3,70	321	3,23	275	3,71	290	3,53	5.615	3,63	4.026	3,05
Drittländer	2	3,48	2	3,81	3	8,85	6	3,77	107	3,32	129	3,24
Rotbarschfilet gefroren	217	4,39	61	4,36	26	22,81	160	3,71	1.526	3,81	1.035	3,98
EU	215	4,38	54	4,44	25	22,31	150	3,67	945	4,60	929	3,96
Drittländer	1	5,71	6	3,71	1	32,31	9	4,47	581	2,54	106	4,11
Paz. Pollackfilet gefroren	3.230	2,37	2.776	2,85	2.425	2,91	2.486	2,84	29.745	2,53	26.922	2,83
EU	3.207	2,36	2.746	2,84	2.408	2,89	2.458	2,83	29.464	2,52	26.605	2,82
Drittländer	24	3,38	31	3,25	17	5,20	28	3,19	282	3,30	317	3,21
Seehechtfilet gefroren	514	3,15	299	3,41	256	4,47	374	3,06	4.263	3,01	4.269	2,97
EU	502	3,15	291	3,39	252	4,40	365	3,03	4.139	2,97	4.107	2,92
Drittländer	13	3,10	8	4,40	4	9,02	9	4,02	124	4,15	162	4,20
Makrelenfilet gefroren	1	6,25	36	2,00	7	0,96	2	3,50	363	2,12	196	2,24
EU	0	.	35	1,97	2	2,94	2	3,13	351	2,03	183	2,22
Drittländer	1	5,00	1	4,00	6	0,36	0	.	12	4,75	13	2,52

Quelle: Statistisches Bundesamt, Wiesbaden

AUSFUHR VON HERING, FRISCH, GEKÜHLT ODER GEFROREN AUS DER BUNDESREPUBLIK DEUTSCHLAND

TABELLE 9. 5

- PRODUKTGEWICHT-

BLE -523-	Berichtsmonat		Vorjahresmonat		Vormonat		Vorjahresmonat		Fortschreibung			
	NOVEMBER 2011		NOVEMBER 2010		OKTOBER 2011		OKTOBER 2010		01.01. -30.11.11		01.01.- 30.11.10	
	T	EUR/KG	T	EUR/KG	T	EUR/KG	T	EUR/KG	T	EUR/KG	T	EUR/KG
HERINGE INSGESAMT 1)	5.100	1,98	3.339	1,96	4.410	1,39	5.028	1,22	54.460	1,69	60.039	1,31
EU	4.323	1,99	3.103	1,81	4.003	1,38	4.849	1,14	50.715	1,61	48.259	1,37
Drittländer	778	1,94	235	4,02	407	1,49	179	3,38	3.745	2,78	11.780	1,09
Heringe frisch:	330	0,30	216	0,63	28	11,33	624	0,51	5.368	0,66	9.029	0,62
EU	330	0,30	216	0,63	28	11,33	624	0,51	5.368	0,66	9.029	0,62
Drittländer												
Heringe ausg. Fleisch u. Filets, frisch	330	0,30	150	0,23	26	8,80	564	0,40	3.989	0,30	7.069	0,38
EU	330	0,30	150	0,23	26	8,80	564	0,40	3.989	0,30	7.069	0,38
Drittländer												
Heringsfleisch frisch			66	1,56	2	45,79	60	1,45	1.380	1,71	1.960	1,50
EU			66	1,56	2	45,79	60	1,45	1.380	1,71	1.960	1,50
Drittländer												
Heringe gefroren:	2.368	1,36	1.252	1,07	1.998	0,70	2.670	0,52	25.168	0,98	29.832	0,69
EU	1.844	1,47	1.252	1,08	1.797	0,77	2.665	0,52	24.016	0,98	20.333	0,79
Drittländer	524	0,94	0	.	201	0,03	5	1,32	1.152	0,88	9.499	0,49
Heringe ausg. Fleisch u. Filets, gefr.	1.405	1,17	250	1,01	354	3,50	2.509	0,49	14.728	0,62	19.465	0,48
EU	883	1,31	250	1,01	153	8,07	2.504	0,49	13.579	0,60	9.993	0,48
Drittländer	522	0,93			201	0,03	5	1,32	1.149	0,87	9.472	0,49
Heringsfleisch gefroren	249	1,59	531	0,96	724	0,18	141	0,94	3.555	1,43	4.372	0,94
EU	249	1,58	531	0,96	724	0,18	141	0,94	3.554	1,43	4.347	0,93
Drittländer	1	2,50							1	2,50	25	1,83
Heringsfilet gefroren	713	1,64	472	1,23	920	0,02	20	1,13	6.884	1,51	5.994	1,19
EU	712	1,63	471	1,23	920	0,02	20	1,13	6.882	1,50	5.993	1,19
Drittländer	1	4,00	0	.	0	.			2	5,00	2	6,11

1) Alle Heringserzeugnisse

Quelle: Statistisches Bundesamt, Wiesbaden

AUSFUHR VON SÜSSWASSERFISCHEN AUS DER BUNDESREPUBLIK DEUTSCHLAND

TABELLE 9.6

- PRODUKTGEWICHT -

BLE -523-	Berichtsmonat		Vorjahresmonat		Vormonat		Vorjahresmonat		Fortschreibung		Fortschreibung	
	NOVEMBER 2011		NOVEMBER 2010		OKTOBER 2011		OKTOBER 2010		01.01. -30.11.11		01.01. - 30.11.10	
	T	EUR/KG	T	EUR/KG	T	EUR/KG	T	EUR/KG	T	EUR/KG	T	EUR/KG
SÜSSWASSERFISCHE INSG.	5.582	5,76	6.287	6,48	6.728	5,64	6.261	6,07	56.251	6,55	60.844	6,06
EU	5.356	5,49	6.121	6,33	6.585	5,57	6.152	5,96	54.139	6,36	59.063	5,92
Drittländer	226	12,29	166	11,81	143	9,22	109	12,09	2.111	11,38	1.781	10,56
LACHSE	3.906	6,30	4.462	7,36	5.523	5,64	4.652	6,70	40.494	7,28	43.702	6,62
EU	3.763	6,06	4.345	7,22	5.423	5,59	4.589	6,61	39.224	7,11	42.644	6,50
Drittländer	143	12,75	117	12,54	100	8,24	63	13,12	1.270	12,50	1.058	11,40
Lachse, ausg. Filet, frisch	2.047	3,34	2.274	4,57	2.907	4,36	2.687	4,72	20.309	4,37	23.264	4,64
EU	2.047	3,34	2.274	4,57	2.907	4,36	2.687	4,72	20.289	4,37	23.263	4,64
Drittländer			0	10,00	0				20	5,10	1	7,50
Lachsfilet frisch	273	6,39	227	7,15	346	6,38	298	7,43	2.477	7,61	3.093	7,06
EU	268	6,25	227	7,15	341	6,48	298	7,43	2.413	7,53	3.093	7,06
Drittländer	5	14,26			5				64	10,37	0	10,00
Lachse, ausg. Filet, gefroren	78	5,30	54	6,13	751	0,40	42	7,14	1.059	6,85	448	4,90
EU	63	4,78	53	6,15	750	0,39	41	7,18	1.024	6,86	430	4,90
Drittländer	15	7,43	1	5,00	1	1,00	0	2,50	35	6,64	18	4,89
Lachsfilet gefroren	651	8,17	909	9,00	667	11,59	952	8,13	7.305	8,86	9.518	7,84
EU	629	8,14	879	9,06	641	11,85	937	8,11	7.070	8,87	9.265	7,87
Drittländer	22	9,12	30	7,47	26	5,29	15	9,14	235	8,76	253	6,74
"andere" Süßwasserfische, Filet, frisch 1)	103	5,78	91	5,71	38	4,83	24	7,74	868	6,53	2.164	6,28
EU	96	4,96	87	5,33	33	4,41	21	6,90	783	5,48	2.100	6,02
Drittländer	7	16,90	4	13,66	5	7,41	3	13,79	85	16,23	64	14,68
"andere" Süßwasserfische, Filet, gefroren 2)	150	8,24	341	7,97	132	15,20	230	8,76	1.857	8,53	2.550	7,90
EU	146	8,20	336	7,96	126	15,08	216	8,76	1.771	8,46	2.412	7,87
Drittländer	4	10,00	5	8,89	7	17,58	13	8,79	87	10,06	137	8,44

1) Waren des KN-Codes 03041919

2) Waren des KN-Codes 03042919

Quelle: Statistisches Bundesamt, Wiesbaden

AUSFUHR AUSGEWÄHLTER FISCHINDUSTRIELLER FERTIGERZEUGNISSE AUS DER BUNDESREPUBLIK DEUTSCHLAND

TABELLE 9. 7

- PRODUKTGEWICHT-

BLE -523-	Berichtsmonat		Vorjahresmonat		Vormonat		Vorjahresmonat		Fortschreibung			
	NOVEMBER 2011		NOVEMBER 2010		OKTOBER 2011		OKTOBER 2010		01.01.-30.11.11		01.01.-30.11.10	
	T	EUR/KG	T	EUR/KG	T	EUR/KG	T	EUR/KG	T	EUR/KG	T	EUR/KG
Heringskonserven und Halbfabrikate	2.393	2,83	1.831	2,73	2.303	1,88	1.686	2,57	23.610	2,67	20.782	2,48
EU	2.140	2,69	1.596	2,54	2.099	1,78	1.514	2,47	21.023	2,55	18.514	2,35
Drittländer	253	4,00	235	4,02	204	2,86	172	3,40	2.587	3,62	2.268	3,57
Thunfisch- und Bonitenkonserven	825	3,21	977	2,77	489	6,47	1.146	2,76	10.142	2,95	12.217	2,76
EU	800	3,06	955	2,58	472	6,20	1.124	2,60	9.421	2,81	11.937	2,61
Drittländer	26	8,04	22	11,06	18	13,43	22	10,81	721	4,87	280	9,44
Sardinenkonserven	160	2,47	198	2,29	29	21,18	268	2,27	1.616	2,66	2.070	2,28
EU	151	2,23	187	2,08	18	30,85	256	2,12	1.362	2,38	1.895	2,10
Drittländer	10	6,15	11	6,00	11	5,86	13	5,20	254	4,12	175	4,26
Tiefgefrorene, panierte Fischfilets 1)	5.526	3,29	4.881	3,30	4.312	3,34	4.519	3,19	49.824	3,23	50.896	3,27
EU	5.210	3,24	4.562	3,25	4.110	3,27	4.279	3,14	47.024	3,15	47.995	3,22
Drittländer	315	4,12	319	4,11	202	4,76	239	4,02	2.801	4,56	2.901	4,11
Andere Krebstiere, zuber. (inkl. Hummer)	410	9,63	365	9,15	318	9,74	348	8,88	4.106	8,74	4.033	7,76
EU	340	9,64	301	8,67	266	8,74	276	8,42	3.331	7,92	3.337	7,22
Drittländer	70	9,57	65	11,41	52	14,86	72	10,65	775	12,22	696	10,33
Weichtiere, zubereitet	284	3,82	332	3,37	258	3,09	207	3,84	3.052	3,41	2.983	3,40
EU	256	3,65	315	3,22	237	2,87	187	3,65	2.815	3,21	2.790	3,24
Drittländer	28	5,40	16	6,23	21	5,56	21	5,51	237	5,76	194	5,68
Krabben, zubereitet	36	5,95	68	6,06	48	7,17	55	6,36	405	5,40	563	6,11
EU	36	5,61	67	5,98	48	7,18	54	6,30	402	5,21	560	6,03
Drittländer	1	30,00	0	20,00	1	6,25	0	.	4	25,79	3	19,39
Räucherlachs	662	12,85	833	13,16	663	11,07	567	12,96	7.470	13,15	6.141	11,87
EU	578	12,59	757	13,05	609	11,05	526	12,81	6.762	13,00	5.556	11,65
Drittländer	84	14,60	75	14,34	54	11,35	41	14,88	708	14,63	585	14,06
Forellen, geräuchert	31	10,45	12	12,62	34	19,94	68	9,94	431	9,94	373	10,21
EU	28	10,32	9	13,04	31	20,97	66	9,86	410	9,81	356	10,06
Drittländer	3	11,61	3	11,33	3	9,33	2	12,17	22	12,37	17	13,24

1) ohne Heringsfilets, roh, paniert, gefroren

Quelle: Statistisches Bundesamt, Wiesbaden

Fänge deutscher Fischereifahrzeuge

Angaben in Tonnen Fanggewicht

Hinweis: Längenangaben der Fischereifahrzeuge in Meter über alles

Aal

Fanggebiet	Zone	Große Hochsee- seefischerei	Kleine Hochsee- und Küstenfischerei			Gesamt
			ab 20,0 m	10,0 bis 19,99m	bis 9,99 m	
III	EG			8	46	54
IV EG	EG					0
Gesamt:		0	0	8	46	54

Blauer Wittling

Fanggebiet	Zone	Große Hochsee- seefischerei	Kleine Hochsee- und Küstenfischerei			Gesamt
			ab 20,0 m	10,0 bis 19,99m	bis 9,99 m	
Spitzbergen	NSP	10				10
II a	A					0
II a, III, IV (EG) (Nordsee)	EG					0
Vb, VI, VII	EG	235				235
VIII a, b, d	EG					0
VIII e (westliche Biskaya)	EG					0
XII	EG					0
Faröer	FAR					0
Norwegen nördl. 62 ° N, Jan Mayen	NN	22				22
I, VI, VII, XII, XIV	A					0
Grönland XIV, V, XII	GD					0
Gesamt:		267	0	0	0	267

Plattfische unsortiert außer Scholle und Seesunge

Fanggebiet	Zone	Große Hochsee- seefischerei	Kleine Hochsee- und Küstenfischerei			Gesamt
			ab 20,0 m	10,0 bis 19,99m	bis 9,99 m	
II a, III, IV (EG) (Nordsee)	EG		53	4		57
III	EG		1	4	1	6
IV (alle Zonen)	EG					0
Gesamt		0	54	8	1	63

Flunder/ Strubbutt

Fanggebiet	Zone	Große Hochsee- seefischerei	Kleine Hochsee- und Küstenfischerei			Gesamt
			ab 20,0 m	10,0 bis 19,99m	bis 9,99 m	
III	EG		671	1.144	332	2.147
IV (alle Zonen)	EG		21	4		25
Gesamt:		0	692	1.148	332	2.172

Garnelen

Fanggebiet	Zone	Große Hochsee- seefischerei	Kleine Hochsee- und Küstenfischerei			Gesamt
			ab 20,0 m	10,0 bis 19,99m	bis 9,99 m	
III	EG				1	1
IV (alle Zonen)	EG		2.500	14.932	47	17.479
NAFO außerh. nationaler Gewässer 3L	NF	302				302
Gesamt:		302	2.500	14.932	48	17.782

Goldlachs (Glasauge)

Fanggebiet	Zone	Große Hochsee- seefischerei	Kleine Hochsee- und Küstenfischerei			Gesamt
			ab 20,0 m	10,0 bis 19,99m	bis 9,99 m	
II a (EG), IV (alle Zonen)	EG					0
V	EG					0
VI, VII	EG					0
Island	IS					0
Faröer	FAR					0
Gesamt:		0	0	0	0	0

Grenadier

Fanggebiet	Zone	Große Hochseefischerei	Kleine Hochsee- und Küstenfischerei			Gesamt
			ab 20,0 m	10,0 bis 19,99m	bis 9,99 m	
Grönland XIV, V, XII	GD	36				36
Grönland NAFO-1	NFGD					0
VII	EG					0
Gesamt:		36	0	0	0	36

Hai

Fanggebiet	Zone	Große Hochseefischerei	Kleine Hochsee- und Küstenfischerei			Gesamt
			ab 20,0 m	10,0 bis 19,99m	bis 9,99 m	
II a (EG), IV (alle Zonen)	EG		1	1		2
V EG	EG					0
VI EG	EG					0
VII EG	EG					0
VIII EG	EG					0
Island	IS					0
XII	A					0
Grönland XIV, V, XII	GD					0
Gesamt:		0	1	1	0	2

Hering

Fanggebiet	Zone	Große Hochseefischerei	Kleine Hochsee- und Küstenfischerei			Gesamt
			ab 20,0 m	10,0 bis 19,99m	bis 9,99 m	
Spitzbergen	NSP	1.771				1.771
I, II (einschl. Norw egen)	EG	11.523				11.523
Norw egen nördl. 62 ° N, Jan Mayen	NJM					0
III b, c, d (Ostsee)	EG		5.113	4.068	1.735	10.916
IIIa (Skagerak und Kattegat)	EG		54			54
IVa, IV b (alle Zonen)	EG	2.811	1.507			4.318
IVc, VII d	EG	4.984				4.984
V b (EG), VI a Nord, VI b	EG	3.387				3.387
VII d-k	EG					0
II a	A					0
Gesamt:		24.476	6.674	4.068	1.735	36.953

Holzmakrele

Fanggebiet	Zone	Große Hochseefischerei	Kleine Hochsee- und Küstenfischerei			Gesamt
			ab 20,0 m	10,0 bis 19,99m	bis 9,99 m	
II a, IV (EG) (Nordsee)	EG	96	1			97
V b, VI, VII, VIII a, b, d, e	EG	24.480				24.480
III b, c, d (Ostsee)	EG			21		21
Mauretanien	MAU	4.037				4.037
Marokko	MAR	101				
südpazifischer Ozean	A	461				
Gesamt		29.175	1	21	0	29.197

Kabeljau

Fanggebiet	Zone	Große Hochsee- seefischerei	Kleine Hochsee- und Küstenfischerei			Gesamt
			ab 20,0 m	10,0 bis 19,99m	bis 9,99 m	
III a Nord (Skagerrak) (alle Zonen)	EG		58			58
III a Süd (Kattegat)	EG			1		1
III b, c, d (EG) (Ostsee)	EG		3.953	2.894	728	7.575
IIa (EG), IV (alle Zonen) (Nordsee)	EG	5	1.999	208		2212
(dav. Norw.)			(1.236)			(1.236)
Vb,VI	EG					0
(dav. V b, VI a)						()
I, II	A					0
NAFO außerh. nationaler Gewässer 2J/2K	NF	4				4
NAFO außerh. nationaler Gewässer 3NO	NF					0
NAFO außerh. nationaler Gewässer 3M	NF					0
Faröer (Quote gemeinsam mit Schellfisch)	FAR					0
Norwegen nördl. 62° N, Jan Mayen	NN	2.129				2.129
Spitzbergen	NSP	2.492				2492
Grönland XIV, V, XII	GD	1.793				1793
Grönland NAFO-1	NFGD					0
Island V	IS					0
Gesamt:		6.423	6.010	3.103	728	16.264

Kaisergranat

Fanggebiet	Zone	Große Hochsee- seefischerei	Kleine Hochsee- und Küstenfischerei			Gesamt
			ab 20,0 m	10,0 bis 19,99m	bis 9,99 m	
IIIa, III b, c, d (EG)	EG			17		17
II a, IV (EG) (Nordsee)	EG		551			551
VI EG	EG			1		1
Gesamt:		0	551	18	0	569

Katfisch

Fanggebiet	Zone	Große Hochsee- seefischerei	Kleine Hochsee- und Küstenfischerei			Gesamt
			ab 20,0 m	10,0 bis 19,99m	bis 9,99 m	
IIa (EG), III, IV (alle Zonen)	EG		14			14
Spitzbergen	NSP	17				17
Norwegen nördl. 62° N, Jan Mayen	NN	1				1
Grönland XIV, V, XII	GD	10				10
Island	IS					0
Gesamt		28	14	0	0	42

Knurrhahn

Fanggebiet	Zone	Große Hochsee- seefischerei	Kleine Hochsee- und Küstenfischerei			Gesamt
			ab 20,0 m	10,0 bis 19,99m	bis 9,99 m	
IV (alle Zonen)	EG		66	6		72
III a	EG					0
Gesamt:		0	66	6	0	72

Lachs

Fanggebiet	Zone	Große Hochsee- seefischerei	Kleine Hochsee- und Küstenfischerei			Gesamt
			ab 20,0 m	10,0 bis 19,99m	bis 9,99 m	
III b, c, d (EG) (Ostsee) (Anzahl)						0
III b, c, d (EG) (Ostsee) (Gewicht in t.)	EG				1	1
Gesamt:		0	0	0	1	1

Leng

Fanggebiet	Zone	Große Hochsee- seefischerei	Kleine Hochsee- und Küstenfischerei			Gesamt
			ab 20,0 m	10,0 bis 19,99m	bis 9,99 m	
II a EG	EG					0
IV (alle Zonen)	EG	4	66	4		74
III, V, VI (EG)	EG		10			10
VII (EG)	EG		3			3
Faröer	FAR					0
Norwegen nördl. 62° N, Jan Mayen	NN	6				6
Grönland XIV, V, XII	GD	10				10
Gesamt		20	79	4	0	103

Limande

Fanggebiet	Zone	Große Hoch-seefischerei	Kleine Hochsee- und Küstenfischerei			Gesamt
			ab 20,0 m	10,0 bis 19,99m	bis 9,99 m	
III	EG		2			2
IV (alle Zonen)	EG		96	1		97
Gesamt:		0	98	1	0	99

Lumb

Fanggebiet	Zone	Große Hoch-seefischerei	Kleine Hochsee- und Küstenfischerei			Gesamt
			ab 20,0 m	10,0 bis 19,99m	bis 9,99 m	
V EG, VI, VII	EG					0
Ila (EG), IV (alle Zonen)	EG		2	0		2
Farøer	FAR					0
Gesamt:		0	2	0	0	2

Makrele

Fanggebiet	Zone	Große Hoch-seefischerei	Kleine Hochsee- und Küstenfischerei			Gesamt
			ab 20,0 m	10,0 bis 19,99m	bis 9,99 m	
II (ohne EG) V b, VI, VII, VIII a, b, d, e,	EG	18.793		1		18.794
VIII c	EG					0
Ila (EG), III, IV (alle Zonen)	EG	5.281	8		3	5.292
Mauretaniien	MAU	3.658				3.658
Marokko	MAR	4.320				
südpazifischer Ozean	A	1				1
Gesamt:		32.053	8	1	3	27.745

Miesmuscheln

Fanggebiet	Zone	Große Hoch-seefischerei	Kleine Hochsee- und Küstenfischerei			Gesamt
			ab 20,0 m	10,0 bis 19,99m	bis 9,99 m	
III	EG			762		762
IV (alle Zonen)	EG		18.431			18431
VIII c	EG					0
Gesamt:		0	18.431	762	0	19.193

Pilchard

Fanggebiet	Zone	Große Hoch-seefischerei	Kleine Hochsee- und Küstenfischerei			Gesamt
			ab 20,0 m	10,0 bis 19,99m	bis 9,99 m	
Mauretaniien	MAU	7.904				7904
Marokko	MAR	257				
VI, VII, VIII	EG	5				5
Gesamt:		8.166	0	0	0	7.909

Pollack

Fanggebiet	Zone	Große Hoch-seefischerei	Kleine Hochsee- und Küstenfischerei			Gesamt
			ab 20,0 m	10,0 bis 19,99m	bis 9,99 m	
II a (EG), IV (alle Zonen)	EG		59	8		67
III	EG		6			6
VI	EG					0
Norwegen nördl. 62 ° N, Jan Mayen	NN	8				8
Gesamt		8	65	8	0	81

Rochen

Fanggebiet	Zone	Große Hoch-seefischerei	Kleine Hochsee- und Küstenfischerei			Gesamt
			ab 20,0 m	10,0 bis 19,99m	bis 9,99 m	
II a (EG), IV (alle Zonen)	EG		17	2		19
V b, VI, VII	EG		3			3
Grönland XIV, V, XII (pelagisch)	GD					0
Island	IS					0
Gesamt		0	20	2	0	22

Rotbarsch

Fanggebiet	Zone	Große Hoch-seefischerei	Kleine Hochsee- und Küstenfischerei			Gesamt
			ab 20,0 m	10,0 bis 19,99m	bis 9,99 m	
II a (EG)	EG					0
II a	A	688				688
IV (alle Zonen)	EG	1				1
VI EG	EG					0
VII	EG					0
XII, XIV	A	1.784				1.784
Faröer	FAR					0
Grönland NAFO-1	NFGD					0
Grönland XIV, V, XII (Grund.)	GD					0
Grönland XIV, V, XII (pelagisch)	GD	1.338				1.338
NAFO außerh. nationaler Gewässer	A					0
Norwegen nördl. 62 ° N, Jan Mayen	NN	25				25
Spitzbergen	NSP	132				132
Gesamt:		3.968	0	0	0	3.968

Rotzunge

Fanggebiet	Zone	Große Hoch-seefischerei	Kleine Hochsee- und Küstenfischerei			Gesamt
			ab 20,0 m	10,0 bis 19,99m	bis 9,99 m	
IV	EG		23			23
IV	N		2			2
III	EG		1			1
Gesamt:		0	26	0	0	26

Sardinella

Fanggebiet	Zone	Große Hoch-seefischerei	Kleine Hochsee- und Küstenfischerei			Gesamt
			ab 20,0 m	10,0 bis 19,99m	bis 9,99 m	
Mauretanien	MAU	13.904				13.904
Marokko	MAR					
Gesamt:		13.904	0	0	0	13.904

Scharbe/ Rauhe Scharbe

Fanggebiet	Zone	Große Hoch-seefischerei	Kleine Hochsee- und Küstenfischerei			Gesamt
			ab 20,0 m	10,0 bis 19,99m	bis 9,99 m	
IIIa; III b, c, d (Ostsee)	EG		124	509	39	672
IV (alle Zonen)	EG		292	19		311
VII	EG					0
Island	IS					0
Spitzbergen	NSP	1				1
Gesamt:		1	416	528	39	984

Schellfisch

Fanggebiet	Zone	Große Hoch-seefischerei	Kleine Hochsee- und Küstenfischerei			Gesamt
			ab 20,0 m	10,0 bis 19,99m	bis 9,99 m	
IIIa (alle Zonen); III b, c, d (Ostsee)	EG		102			102
IIa (EG), IV (alle Zonen) (Nordsee)	EG	2	564	10		576
(dav. Norw.)			(251)			(251)
Vb, VI	EG					0
(dav. Vb, VIa)						
Faröer	FAR					0
Norwegen nördl. 62 ° N, Jan Mayen	NN	205				205
Grönland XIV, V, XII	GD	42				42
Spitzbergen	NSP	1.519				1.519
Gesamt:		1.768	666	10	0	2.444

Scholle

Fanggebiet	Zone	Große Hoch-seefischerei	Kleine Hochsee- und Küstenfischerei			Gesamt
			ab 20,0 m	10,0 bis 19,99m	bis 9,99 m	
III a Nord (Skagerrak)	EG		13			13
III a Süd (Kattegat)	EG			3		3
III b, c, d (Ostsee)	EG		57	292	75	424
IIa (EG), IV (alle Zonen) (Nordsee)	EG		3.765	47		3.812
(dav. Norw.)			(63)			(63)
Gesamt:		0	3.835	342	75	4.252

Schwarzer/ Weißer Heilbutt

Fanggebiet	Zone	Große Hoch-seefischerei	Kleine Hochsee- und Küstenfischerei			Gesamt
			ab 20,0 m	10,0 bis 19,99m	bis 9,99 m	
Grönland XIV, V, XII	GD	5.786	6			5.792
Grönland NAFO-1	NFGD	1806				1.806
Norw egen nördl. 62 ° N, Jan Mayen	NN	2				2
Spitzbergen	NSP	82				82
Gesamt		7.676	6	0	0	7.682

Seelachs

Fanggebiet	Zone	Große Hoch-seefischerei	Kleine Hochsee- und Küstenfischerei			Gesamt
			ab 20,0 m	10,0 bis 19,99m	bis 9,99 m	
IIa (EG), III, IV (alle Zonen)	EG	476	9.779	1		10.256
(dav. Norw.)			(7.368)			(7.368)
Vb, VI	EG					0
Faröer	FAR					0
Norw egen nördl. 62 ° N, Jan Mayen	NN	1.350				1.350
Spitzbergen	NSP					0
Grönland XIV, V, XII	GD					0
Island	IS					0
Grönland XIV, V, XII	GD	27				27
Südpazifischer Ozean	A					0
Gesamt:		1.853	9.779	1	0	11.606

Seehecht

Fanggebiet	Zone	Große Hoch-seefischerei	Kleine Hochsee- und Küstenfischerei			Gesamt
			ab 20,0 m	10,0 bis 19,99m	bis 9,99 m	
IIa (EG), IV (alle Zonen) (Nordsee)	EG	2	287			289
III a, III b, c, d (EG)	EG		2			2
VI	EG					0
Norw egen nördl. 62 ° N, Jan Mayen	NN	8				8
Gesamt:		10	289	0	0	299

Seeteufel

Fanggebiet	Zone	Große Hoch-seefischerei	Kleine Hochsee- und Küstenfischerei			Gesamt
			ab 20,0 m	10,0 bis 19,99m	bis 9,99 m	
III a EG	EG		2			2
II a (EG), IV (alle Zonen)	EG		131	1		132
Vb, VI	EG		142			142
VII, VIII	EG		194			194
Gesamt:		0	469	1	0	470

Seezunge

Fanggebiet	Zone	Große Hoch-seefischerei	Kleine Hochsee- und Küstenfischerei			Gesamt
			ab 20,0 m	10,0 bis 19,99m	bis 9,99 m	
IIIa; III b, c, d (EG)	EG		4	28		32
II (EG), IV (alle Zonen) (Nordsee)	EG		210	117		327
Gesamt:		0	214	145	0	359

Sonstige Fische

Fanggebiet	Zone	Große Hoch-seefischerei	Kleine Hochsee- und Küstenfischerei			Gesamt
			ab 20,0 m	10,0 bis 19,99m	bis 9,99 m	
Andere Arten Norw egen IV	EG					0
II a (EG)	EG					0
III a Süd	EG					0
III a Nord	EG		18			18
III b, c, d (EG)	EG			195	1.206	1.401
IV (alle Zonen)	EG		9.826	1	1	9.828
V (EG)	EG					0
VI (EG)	EG					0
VI (EG)	A					0
VII (EG)	EG	1				1
VIII (EG)	EG					0
IX (EG)	EG					0
XII (EG)	EG					0
XII, XIV	A					0
Grönland XIV, V, XII	GD	2				2
Island V	IS					0
Mauretanien	MAU	74				74
Marokko	MAR	14				
NAFO außerh. nationaler Gew ässer	NF					0
Norw egen nördl. 62 ° N, Jan Mayen	NN	14				14
Spitzbergen	NSP	6				6
südpazifischer Ozean	A	9				
Gesamt		120	9.844	196	1.207	11.344

Sprotte

Fanggebiet	Zone	Große Hoch-seefischerei	Kleine Hochsee- und Küstenfischerei			Gesamt
			ab 20,0 m	10,0 bis 19,99m	bis 9,99 m	
III AN	EG					0
III b, c, d (Ostsee)	EG		9.841	1.606		11.447
VII d, e	EG					0
IIa (EG) , IV (EG) (Nordsee)	EG		3.226			3.226
Gesamt:		0	13.067	1.606	0	14.673

Steinbutt

Fanggebiet	Zone	Große Hoch-seefischerei	Kleine Hochsee- und Küstenfischerei			Gesamt
			ab 20,0 m	10,0 bis 19,99m	bis 9,99 m	
III	EG		9	26	22	57
IV (alle Zonen)	EG		136	8		144
VI, VII	EG					0
Gesamt:		0	145	34	22	201

Stint

Fanggebiet	Zone	Große Hoch-seefischerei	Kleine Hochsee- und Küstenfischerei			Gesamt
			ab 20,0 m	10,0 bis 19,99m	bis 9,99 m	
II a (EG), IIIa, IV (alle Zonen)	EG		0			0
III b, c, d (Ostsee)	EG					0
Gesamt		0	0	0	0	0

Taschenkrebs

Fanggebiet	Zone	Große Hoch-seefischerei	Kleine Hochsee- und Küstenfischerei			Gesamt
			ab 20,0 m	10,0 bis 19,99m	bis 9,99 m	
IIIa; III b, c, d (Ostsee)	EG			1		1
II a (EG), IV (alle Zonen)(Nordsee)	EG		49	93		142
V, VI, VII	EG					0
Gesamt		0	49	94	0	143

Tintenfisch

Fanggebiet	Zone	Große Hoch-seefischerei	Kleine Hochsee- und Küstenfischerei			Gesamt
			ab 20,0 m	10,0 bis 19,99m	bis 9,99 m	
II a (EG), III, IV (alle Zonen)(Nordsee)	EG		4			4
Gesamt		0	4	0	0	4

Thunartige Fische

Fanggebiet	Zone	Große Hoch-seefischerei	Kleine Hochsee- und Küstenfischerei			Gesamt
			ab 20,0 m	10,0 bis 19,99m	bis 9,99 m	
Mauretaniens	MAU	755				755
Gesamt		755	0	0	0	755

Wittling

Fanggebiet	Zone	Große Hoch-seefischerei	Kleine Hochsee- und Küstenfischerei			Gesamt
			ab 20,0 m	10,0 bis 19,99m	bis 9,99 m	
III a	EG					0
III b ,c ,d (Ostsee)	EG		27	413	2	442
II a (EG), IV (alle Zonen)	EG		111			111
(dav. Norw .)			(17)			(17)
Faröer	FAR					0
Vb, VI	EG					0
XII, XIV	A					0
Gesamt:		0	138	413	2	553

Zusammenfassung:

Fanggebiet	Zone	Große Hoch-seefischerei	Kleine Hochsee- und Küstenfischerei			Gesamt
			ab 20,0 m	10,0 bis 19,99m	bis 9,99 m	
EG-Meer einschl. Norw . IV	EG	72.155	74.207	27.461	4.239	178.062
Außerhalb nationaler Zonen	A	2.954	0	0	0	2.472
Gew ässer der Faröer	FAR	0	0	0	0	0
NAFO außerh. nationaler Gew ässer	NF-A	306	0	0	0	4
Gew ässer Grönland NAFO-1	NFGD	1.806	0	0	0	1.806
Grönländische Gew ässer	GD	8.965	6	0	0	8.971
Isländische Gew ässer	IS	0	0	0	0	0
Gew ässer Norw egens nördl. 62°	NN	3.770	0	0	0	3.770
Gew ässer Norw egen Spitzbergen	NSP	6.030	0	0	0	6.030
Gew ässer Mauretaniens	MAU	30.332	0	0	0	30.332
Gew ässer Marokkos	MAR	4.692	0	0	0	4.692
Gesamt:		131.010	74.213	27.461	4.239	236.923

Übersicht über Quoten und deren Ausnutzung 2012

Gesamtquoten sind Deutschlandquoten; die Trennung von Hochsee und Kutter erfolgt automatisch - außer bei allgemeinen Quoten ist der Eintrag der HochseeFE in die Tabelle "Quoten" maßgeblich, d.h. gibt es dort noch keinen Eintrag, erscheint die Quote automatisch unter Kutter (Gesamt minus Hochsee ist gleich Kutter)

I. Quoten im EU-Meer, IV (Norwegen) und außerhalb von Drittlandstaaten

1 Kabeljau (COD) Gebiet	Quoten			Ausnutzung 2012 vorläufig				
	Gesamt	Hochsee	Kutter	Hochsee	Kutter	Gesamt	%	Rest
1 Skagerrak ~ COD/03AN.	76		76		2,4	2,4	3,1	74
2 Kattegat ~ COD/03AS.	2		2					2
3 IV; IIa (EU); der Teil von IIIa, der nicht zum Skagerrak und Kattegat gehört ~ COD/2A3AX4	2.850	282	2.568		345,2	345,2	12,1	2.505
4 davon in IV (NOR) max. EU 19.099 t ~ COD/*04N-					190,9	190,9		
5 VIb; Vb (EU/international W12°00W); XII und XIV (EU/international) ~ COD/5W6-14	1		1					1
6 VIa; Vb (EU/international Ö12°00W) ~ COD/5BE6A	0		0					0

2 Dorsch (COD) Gebiet	Quoten			Ausnutzung 2012 vorläufig				
	Gesamt	Hochsee	Kutter	Hochsee	Kutter	Gesamt	%	Rest
1 Untergebiete 22-24 ~ COD/3BC+24	5.016		5.016		752,0	752,0	15,0	4.264
2 Untergebiete 25-32 (EU) ~ COD/3DX32.	5.630		5.630		171,1	171,1	3,0	5.459

3 Schellfisch (HAD) Gebiet	Quoten			Ausnutzung 2012 vorläufig				
	Gesamt	Hochsee	Kutter	Hochsee	Kutter	Gesamt	%	Rest
1 IIIa; Untergebiete 22-32 (EU) ~ HAD/3A/BCD	123		123		0,0	0,0	0,0	123
2 IV; IIa (EU) ~ HAD/2AC4.	979	126	853		38,1	38,1	3,9	941
3 davon in IV (NOR) max. EU 22.433 t ~ HAD/*04N-					33,2	33,2		
4 VIb, XII und XIV (EU/international) ~ HAD/6B1214 = allgemeine Quote	9							9
5 Vb und VIa (EU/international) ~ HAD/5BC6A. = allgemeine Quote	8							8

4 Seelachs (POK) Gebiet	Quoten			Ausnutzung 2012 vorläufig				
	Gesamt	Hochsee	Kutter	Hochsee	Kutter	Gesamt	%	Rest
1 IIIa und IV; IIa, IIIb, IIIc und Untergebiete 22-32 (EU) ~ POK/2A34.	8.206	659	7.547		1.099,9	1.099,9	13,4	7.106
2 VI; Vb, XII und XIV (EU/international) ~ POK/56-14	391	156	235					391

6 Wittling (WHG) Gebiet	Quoten			Ausnutzung 2012 vorläufig				
	Gesamt	Hochsee	Kutter	Hochsee	Kutter	Gesamt	%	Rest
1 IIIa ~ WHG/03A.								
2 IV; IIa (EU) ~ WHG/2AC4. = allgemeine Quote	379				3,7	3,7	1,0	375
3 davon in IV (NOR) max. EU 10.671 t ~ WHG/*04N-					2,9	2,9		
4 VI; Vb (EU/international), XII und XIV (international) ~ WHG/56-14 = allgemeine Quote	2							2

7 Scholle (PLE) Gebiet	Quoten			Ausnutzung 2012 vorläufig				
	Gesamt	Hochsee	Kutter	Hochsee	Kutter	Gesamt	%	Rest
1 Skagerrak ~ PLE/03AN.	32		32		0,0	0,0	0,0	32
2 Kattegat ~ PLE/03AS.	20		20		0,1	0,1	0,3	20
3 IV; IIa (EU); der Teil von IIIa, der nicht zum Skagerrak/Kattegat gehört ~ PLE/2A3AX4	4.569		4.569		369,1	369,1	8,1	4.200
4 davon in IV (NOR) max. EU 32.500 t ~ PLE/*04N-					0,0	0,0		
5 Untergebiete 22-32 (EU) ~ PLE/3BCD-C	330		330		123,0	123,0	37,3	207

8 Seezunge (SOL)

Gebiet	Quoten			Hochsee -	Ausnutzung 2012 vorläufig			
	Gesamt	Hochsee	Kutter		Kutter	Gesamt	%	Rest
1 IIIa; Teilgebiete 22-32 (EU) ~ SOL/3A/BCD	30		30		0,1	0,1	0,5	30
2 II und IV (EU) ~ SOL/24-C.	1.077		1.077		26,3	26,3	2,4	1.051

9 Blauer Wittling (WHB)

Gebiet	Quoten			Hochsee -	Ausnutzung 2012 vorläufig			
	Gesamt	Hochsee	Kutter		Kutter	Gesamt	%	Rest
1 I, II, III, IV, V, VI, VII, VIIIabde, XII und XIV (EU/international) ~ WHB/1X14	3.765	3.765	0					3.765
2 davon max. 68 % in Norwegen und Jan Mayen ~ WHB/NZJM1	2.560	2.742	-182					2.560

10 Makrele (MAC)

Gebiet	Quoten			Hochsee -	Ausnutzung 2012 vorläufig			
	Gesamt	Hochsee	Kutter		Kutter	Gesamt	%	Rest
1 VI, VII, VIIIabde; Vb (EU/international); IIa, XII und XIV (international) ~ MAC/2CX14-	16.588	16.542	46	5.645,2		5.645,2	34,0	10.943
2 davon IVa (EU/NOR) ~ MAC/*4A-EN	6.633	6.633	0					6.633
3 davon IIa (NOR) ~ MAC/*2AN-	675	675	0					675
4 VIIIc, IX und X; CECAF 34.1.1 (EU) ~ MAC/8C3411								
5 davon VIIIabd ~ MAC/*8ABD.								
6 IIIa und IV; IIa, IIIbcd (EU) ~ MAC/2A34.	439	392	47					439
7 davon IVa (NOR) ~ MAC/*4AN.								

11 Sprotte (SPR)

Gebiet	Quoten			Hochsee -	Ausnutzung 2012 vorläufig			
	Gesamt	Hochsee	Kutter		Kutter	Gesamt	%	Rest
1 IIIa ~ SPR/03A.	73		73		40,0	40,0	54,8	33
2 Untergebiete 22-32 (EU) ~ SPR/3BCD-C	14.076		14.076		1.026,9	1.026,9	7,3	13.049
3 VIIId und VIIe ~ SPR/7DE.	26	26	0					26
4 IIa und IV (EU) ~ SPR/2AC4-C = allgemeine Quote	1.631							1.631
5 davon max. 2 % Beifänge von Kliesche und Wittling ~ OTH/*2AC4C	33							33

12 Seehecht (HKE)

Gebiet	Quoten			Hochsee -	Ausnutzung 2012 vorläufig			
	Gesamt	Hochsee	Kutter		Kutter	Gesamt	%	Rest
1 IIa und IV (EU) ~ HKE/2AC4-C	128		128		0,1	0,1	0,1	128
2 IIIa; Teilgebiete 22-32 (EU) ~ HKE/3A/BCD								

13 Seeteufel (ANF)

Gebiet	Quoten			Hochsee -	Ausnutzung 2012 vorläufig			
	Gesamt	Hochsee	Kutter		Kutter	Gesamt	%	Rest
1 VI; Vb (EU/international); XII und XIV (international) ~ ANF/56-14	213		213					213
2 VII ~ ANF/07.	316		316		125,2	125,2	39,6	191
3 davon max. 5 % in VIIIabde ~ ANF/*8ABDE	16		16					16
4 IIa und IV (EU) ~ ANF/2AC4-C	349		349		0,1	0,1	0,0	349
5 davon max. 5 % in VI; Vb (EU/international); XII+XIV (internat.) ~ ANF/*56-14	17		17					17
6 IV (NOR) ~ ANF/04-N.	18		18		2,6	2,6	14,7	15

14 Lachs (SAL)

Gebiet	Quoten			Hochsee -	Ausnutzung 2012 vorläufig			
	Gesamt	Hochsee	Kutter		Kutter	Gesamt	%	Rest
1 Untergebiete 22-31 (EU) - Angabe in Stück ~ SAL/3BCD-F	2.826		2.826		115,0	115,0	4,1	2.711

15 Hering (HER)

Gebiet	Quoten			Ausnutzung 2012 vorläufig				
	Gesamt	Hochsee	Kutter	Hochsee	Kutter	Gesamt	%	Rest
1 IIIa ~ HER/03A.	303		303					303
2 davon max. 50 % in IV (EU) ~ HER/*04-C.	152		152					152
3 Beifänge in Gebiet IIIa ~ HER/03A-BC								
4 VIghjk (inkl. Erweiterung gemäß Fußnote) ~ HER/7G-K.	234	234	0					234
5 Beifänge in den Gebieten IV und VIId; IIa (EU) ~ HER/2A47DX	89		89					89
6 Vb, VIb und VIaN-Teilgebiet (EU/international) ~ HER/5B6ANB	2.486	2.461	25					2.486
7 IVc, VIId (außer Blackwater-Bestand) ~ HER/4CXB7D	573	573	0					573
8 davon max. 50 % in IVb ~ HER/*04B.	287		287					287
9 IV nördlich 53° 30'N (EU/NOR) ~ HER/4AB.	41.852	41.563	289					41.852
10 davon IVa ~ HER/04A.								
11 davon IVb ~ HER/04B.								
12 davon NOR S62°N max. EU 50.000 t ~ HER/*04N-								
13 I und II (EU/NOR/international) ~ HER/1/2-	3.254	3.254	0					3.254
14 davon NOR N62°N und Jan Mayen max. EU 48.805 t ~ HER/*2AJMN		2.929						
15 Untergebiete 22-24 - westliche Ostsee ~ HER/3BC+24	11.583		11.583		1.300,6	1.300,6	11,2	10.282
16 Untergebiete 25-27, 28.2, 29 und 32 (EU) - östliche Ostsee ~ HER/3D-R30	457		457		50,0	50,0	10,9	407

16 Bastardmakrele (JAX)

Gebiet	Quoten			Ausnutzung 2012 vorläufig				
	Gesamt	Hochsee	Kutter	Hochsee	Kutter	Gesamt	%	Rest
1 IVb, IVc und VIId (EU) ~ JAX/4BC7D	1.708	1.698	10		0,0	0,0	0,0	1.708
2 davon max. 5 % aus VIId anrechenbar auf JAX/2A-14 ~ JAX/*2A-14	85							85
3 davon max. 5 % Beifänge von BOR, HAD, WHG, MAC ~ OTH/*4BC7D	85							85
4 IIa und IVa (EU); VI, VIIa-c, VIIe-k, VIIIabde; Vb (EU/international); XII+XIV (international) ~ JAX/2A-14	12.096	12.085	11	5.781,6		5.781,6	47,8	6.314
5 davon max. 5 % aus IIa+IVa vorm 30.06. anrechenbar auf JAX/4BC7D ~ JAX/*4BC7D	605							605
6 davon max. 5 % in VIId ~ JAX/*07D.	605							605
7 davon max. 5 % Beifänge von BOR, HAD, WHG, MAC ~ OTH/*2A-14	604							604

17 Kaisergranat (NEP)

Gebiet	Quoten			Ausnutzung 2012 vorläufig				
	Gesamt	Hochsee	Kutter	Hochsee	Kutter	Gesamt	%	Rest
1 IIIa; Untergebiete 22-32 (EU) ~ NEP/3A/BCD	13		13		0,1	0,1	0,6	13
2 IIa und IV (EU) ~ NEP/2AC4-C	17		17		29,1	29,1	171,0	-12
3 IV (NOR) ~ NEP/04-N.	1		1					1

18 Stintdorsch (NOP)

Gebiet	Quoten			Ausnutzung 2012 vorläufig				
	Gesamt	Hochsee	Kutter	Hochsee	Kutter	Gesamt	%	Rest
1 IIIa; IIa und IV (EU) ~ NOP/2A3A4.	0		0					0

19 Rotbarsch (RED)

Gebiet	Quoten			Ausnutzung 2012 vorläufig				
	Gesamt	Hochsee	Kutter	Hochsee	Kutter	Gesamt	%	Rest
1 V (EU/international); XII und XIV (international) ~ RED/51214D	1.859	1.859	0					1.859
2 V (EU/international); XII und XIV (international) ~ RED/51214S	0		0					0

20 Steinbutt/Glattbutt (T/B)

Gebiet	Quoten			Ausnutzung 2012 vorläufig				
	Gesamt	Hochsee	Kutter	Hochsee	Kutter	Gesamt	%	Rest
1 IIa und IV (EU) ~ T/B/2AC4-C	186		186		16,7	16,7	9,0	169

21 Rochen (SRX)								
Gebiet	Quoten			Ausnutzung 2012 vorläufig				
	Gesamt	Hochsee	Kutter	Hochsee	Kutter	Gesamt	%	Rest
1 IIa und IV (EU) ~ SRX/2AC4-C	12		12		2,3	2,3	18,8	10
2 VIa, VIb, VIIa-c und VII e-k (EU) ~ SRX/67AKXD	12		12					12

22 Kliesche/Flunder (D/F)								
Gebiet	Quoten			Ausnutzung 2012 vorläufig				
	Gesamt	Hochsee	Kutter	Hochsee	Kutter	Gesamt	%	Rest
1 IIa und IV (EU) ~ D/F/2AC4-C	2.832		2.832		21,9	21,9	0,8	2.810

23 Limande/Rotzunge (L/W)								
Gebiet	Quoten			Ausnutzung 2012 vorläufig				
	Gesamt	Hochsee	Kutter	Hochsee	Kutter	Gesamt	%	Rest
1 IIa und IV (EU) ~ L/W/2AC4-C	122		122		1,8	1,8	1,5	120

24 Dornhai (DGS)								
Gebiet	Quoten			Ausnutzung 2012 vorläufig				
	Gesamt	Hochsee	Kutter	Hochsee	Kutter	Gesamt	%	Rest
1 IIa und IV (EU) ~ DGS/2AC4-C	0		0		0,0	0,0	#Fehler	0
2 I, V-VIII, XII und XIV (EU/international) ~ DGS/15X14	0		0					0

25 Butte (LEZ)								
Gebiet	Quoten			Ausnutzung 2012 vorläufig				
	Gesamt	Hochsee	Kutter	Hochsee	Kutter	Gesamt	%	Rest
1 IIa und IV (EU) ~ LEZ/2AC4-C	5		5		0,2	0,2	4,9	5

26 Schw. Degenfisch (BSF) Beifang								
Gebiet	Quoten			Ausnutzung 2012 vorläufig				
	Gesamt	Hochsee	Kutter	Hochsee	Kutter	Gesamt	%	Rest
1 I, II, III und IV (EU/international) ~ BSF/1234- = allgemeine Quote	3							3
2 V, VI, VII und XII (EU/international) ~ BSF/56712-	106	94	13					106

27 Goldlachs (ARU)								
Gebiet	Quoten			Ausnutzung 2012 vorläufig				
	Gesamt	Hochsee	Kutter	Hochsee	Kutter	Gesamt	%	Rest
1 III und IV (EU) ~ ARU/3/4. = allgemeine Quote	10							10
2 V, VI und VII (EU/international) ~ ARU/567.	329	329	0					329
3 I und II (EU/international) ~ ARU/1/2.	25	25	0					25

28 Lumb (USK)								
Gebiet	Quoten			Ausnutzung 2012 vorläufig				
	Gesamt	Hochsee	Kutter	Hochsee	Kutter	Gesamt	%	Rest
1 I, II und XIV (EU/international) ~ USK/1214EI = allgemeine Quote	6							6
2 IIIa; EU-Gewässer der Teilgebiete 22-32 ~ USK/3A/BCD	6		6					6
3 IV (EU) ~ USK/04-C. = allgemeine Quote	16				0,0	0,0	0,1	16
4 V, VI und VII (EU/international) ~ USK/567EI. = allgemeine Quote	4							4
5 IV (NOR) ~ USK/04-N. = allgemeine Quote	6				0,7	0,7	11,9	5

29 Grenadierfisch (RNG) Beifang								
Gebiet	Quoten			Ausnutzung 2012 vorläufig				
	Gesamt	Hochsee	Kutter	Hochsee	Kutter	Gesamt	%	Rest
1 I, II und IV (EU/international) ~ RNG/124- = allgemeine Quote	1							1
2 III (EU/international) ~ RNG/03- = allgemeine Quote	5							5
3 Vb, VI, VII (EU/international) ~ RNG/5B67- = allgemeine Quote	5							5
4 VIII, IX, X, XII and XIV (EU/international) ~ RNG/8X14- = allgemeine Quote	72	46						72

30 Blauleng (BLI)

Gebiet	Quoten			Ausnutzung 2012 vorläufig				
	Gesamt	Hochsee	Kutter	Hochsee	Kutter	Gesamt	%	Rest
1 II und IV (EU/international) ~ BLI/24- = allgemeine Quote	4							4
2 III (EU/international) ~ BLI/03- = allgemeine Quote	2							2
3 Vb, VI, VII (EU/international) ~ BLI/5B67- = allgemeine Quote	20							20

31 Leng (LIN)

Gebiet	Quoten			Ausnutzung 2012 vorläufig				
	Gesamt	Hochsee	Kutter	Hochsee	Kutter	Gesamt	%	Rest
1 I und II (EU/international) ~ LIN/1/2. = allgemeine Quote	8							8
2 IIIa; IIIbcd (EU) ~ LIN/3A/BCD	7		7	0,0	0,0	0,1		7
3 IV (EU) ~ LIN/04-C.	150		150	1,9	1,9	1,2		148
4 V (EU/international) ~ LIN/05E1.	6		6					6
5 VI, VII, VIII, IX, X, XII und XIV (EU/international) ~ LIN/6X14.	107		107	0,1	0,1	0,1		107
6 IV (NOR) ~ LIN/04-N.	41		41	3,3	3,3	8,0		38

32 Tiefseehaie (DWS) Belfang

Gebiet	Quoten			Ausnutzung 2012 vorläufig				
	Gesamt	Hochsee	Kutter	Hochsee	Kutter	Gesamt	%	Rest
1 V, VI, VII, VIII und IX (EU/international) ~ DWS/56789- = allgemeine Quote	0							0

33 Heringshai (POR)

Gebiet	Quoten			Ausnutzung 2012 vorläufig				
	Gesamt	Hochsee	Kutter	Hochsee	Kutter	Gesamt	%	Rest
1 Gew. Von Französisch-Guayana, Kattegat; Skagerrak, I-X+XII+XIV (EU); CECAF 34.1.1, 34.1.2 und 34.2 (EU) ~ POR/3-1234	0		0					0

34 Gabeldorsch (GFB) Belfang

Gebiet	Quoten			Ausnutzung 2012 vorläufig				
	Gesamt	Hochsee	Kutter	Hochsee	Kutter	Gesamt	%	Rest
1 I, II, III und IV (EU/international) ~ GFB/1234- = allgemeine Quote	9							9
2 V, VI und VII (EU/international) ~ GFB/567- = allgemeine Quote	10							10
3 davon max. 8% in VIII und IX (EU/international) ~ GFB/*89-	1							1

35 Schwarzer Heilbutt (GHL)

Gebiet	Quoten			Ausnutzung 2012 vorläufig				
	Gesamt	Hochsee	Kutter	Hochsee	Kutter	Gesamt	%	Rest
1 IIa und IV (EU); Vb und VI (EU/international) ~ GHL/2A-C46 = allgemeine Quote	3							3

36 Sandaal (SAN)

Gebiet	Quoten			Ausnutzung 2012 vorläufig				
	Gesamt	Hochsee	Kutter	Hochsee	Kutter	Gesamt	%	Rest
1 IIa, IIIa und IV (EU) (außer siehe FN 1) ~ SAN/2A3A4.	256		256					256
2 davon Bewirtschaftungsgebiet 1 ~ SAN/*234_1	256		256					256
3 davon Bewirtschaftungsgebiet 2 ~ SAN/*234_2	0		0					0
4 davon Bewirtschaftungsgebiet 3 ~ SAN/*234_3	0		0					0
5 davon Bewirtschaftungsgebiet 4 ~ SAN/*234_4	0		0					0
6 davon Bewirtschaftungsgebiet 6 ~ SAN/*234_6	0		0					0

37 Tiefseegetriebe (PRA)

Gebiet	Quoten			Ausnutzung 2012 vorläufig				
	Gesamt	Hochsee	Kutter	Hochsee	Kutter	Gesamt	%	Rest
1 IIa und IV (EU-Gewässer) ~ PRA/2AC4-C								

38 Andere Arten (OTH)

Gebiet	Quoten			Ausnutzung 2012 vorläufig				
	Gesamt	Hochsee	Kutter	Hochsee	Kutter	Gesamt	%	Rest
1 IV (NOR) - Einzelquote für DEU ~ OTH/04-N.	282		282	16,6	16,6	5,9		265

II. Quoten in Drittlandgewässern, NAFO und NEAFC

50 Nordwestatlantik (NAFO)

Gebiet	Quoten			Ausnutzung 2012 vorläufig				
	Gesamt	Hochsee	Kutter	Hochsee	Kutter	Gesamt	%	Rest
1 Kabeljau ~ COD/N3M.	484	484	0					484
2 Schwarzer Heilbutt ~ GHL/N3LMNO	381	381	0					381
3 Rotbarsche ~ RED/N3LN.	500	500	0					500
4 Rotbarsche ~ RED/N3M.	2.013	2.013	0					2.013

51 Färöer

Gebiet	Quoten			Ausnutzung 2012 vorläufig				
	Gesamt	Hochsee	Kutter	Hochsee	Kutter	Gesamt	%	Rest
1 Kabeljau und Schellfisch ~ C/H/05B-F.	0		0					0
2 Seelachs ~ POK/05B-F.	0		0					0
3 Rotbarsche ~ RED/05B-F.	0		0					0
4 Plattfische ~ FLX/05B-F.	0		0					0
5 Leng und Blauleng ~ B/L/05B-F.	0		0					0
6 Blauer Wittling ~ WHB/2A4AXF	0		0					0
7 Andere Arten ~ OTH/05B-F.	0		0					0

52 Norwegen nördlich 62°N, Jan Mayen

Gebiet	Quoten			Ausnutzung 2012 vorläufig				
	Gesamt	Hochsee	Kutter	Hochsee	Kutter	Gesamt	%	Rest
1 Kabeljau ~ COD/1N2AB.	1.971	1.934	37	120,6		120,6	6,1	1.850
2 Schellfisch ~ HAD/1N2AB.	289	283	6	25,7		25,7	8,9	263
3 Seelachs ~ POK/1N2AB.	2.040	1.848	192	120,0		120,0	5,9	1.920
4 Rotbarsche ~ RED/1N2AB.	766	749	17	7,1		7,1	0,9	759
5 Schwarzer Heilbutt ~ GHL/1N2AB.	25	25	0					25
6 Andere Arten ~ OTH/1N2AB.	117	109	8					117

53 Spitzbergen

Gebiet	Quoten			Ausnutzung 2012 vorläufig				
	Gesamt	Hochsee	Kutter	Hochsee	Kutter	Gesamt	%	Rest
1 Kabeljau ~ COD/1/2B.	5.195	5.195	0	1.121,4		1.121,4	21,6	4.074
2 zzgl. bis zu max. 19% pro Hol Beifänge von Schellfisch ~ COD/1/2B.BF								

54 Grönland XIV, V

Gebiet	Quoten			Ausnutzung 2012 vorläufig				
	Gesamt	Hochsee	Kutter	Hochsee	Kutter	Gesamt	%	Rest
1 Kabeljau ~ COD/N01514	1.636	1.636	0					1.636
2 Rotbarsche (pelagisch) ~ RED/514GRN	4.446	2.646	1.800					4.446
3 davon NEAFC-Regelungsbereich ~ RED/*51214								
4 davon NEAFC-Box ab 10.05.12 ~ RED/*5-14								
5 davon zus.mit Grundfischarten außerhalb NEAFC-Box durch EU 1.800t ~ RED/*5-14X		1.800						
6 Schwarzer Heilbutt ~ GHL/514GRN	5.221	5.221	0					5.221

55 Grönland NAFO 1F

Gebiet	Quoten			Ausnutzung 2012 vorläufig				
	Gesamt	Hochsee	Kutter	Hochsee	Kutter	Gesamt	%	Rest
1 Schwarzer Heilbutt ~ GHL/N01GRN	1.850	1.812	38					1.850

56 SPFO Übereinkommensbereich

Gebiet	Quoten			Ausnutzung 2012 vorläufig				
	Gesamt	Hochsee	Kutter	Hochsee	Kutter	Gesamt	%	Rest
1 Chilenische Bastardmakrele ~ CJM/SPRFMO								

57 Island

Gebiet	Quoten			Ausnutzung 2012 vorläufig				
	Gesamt	Hochsee	Kutter	Hochsee	Kutter	Gesamt	%	Rest
1 Rotbarsche ~ RED/05A-IS	0		0					0

III. Quoten für EU oder mehrere Staaten

Gebiet	99 Quoten für EU oder mehrere Staaten			Ausnutzung 2012 vorläufig				
	Quoten Gesamt	Hochsee	Kutter	Hochsee	Kutter	Gesamt	%	Rest
1 Atlantischer Blauer Marlin ~ BUM/ATLANT ~ seit 2011 nur noch für ESP, PRT	0							
2 Atlantischer Heilbutt ~ HAL/N01GRN ~	125							
3 Beifänge ~ XBC/N01GRN ~	2.300							
4 Eberfische ~ BOR/678- ~ seit 2012 nur noch für DNK, IRL, GBR	0							
5 Gelbschwanzflunder ~ YEL/N3LNO. ~ nur Beifang innerhalb Art. 4 II VO (EG) 1386/2007	0							
6 Kabeljau ~ COD/N2J3KL ~ nur Beifang innerhalb Art. 4 II VO (EG) 1386/2007	0							
7 Kabeljau ~ COD/N3NO. ~ nur Beifang innerhalb Art. 4 II VO (EG) 1386/2007	0							
8 Lodde ~ CAP/02B. ~	0							
9 Lodde ~ CAP/N3NO. ~ nur Beifang innerhalb Art. 4 II VO (EG) 1386/2007	0							
10 Lodde ~ CAP/514GRN ~ vor dem 30.04.2012 zu fangen	48.399							
11 Nördlicher Kurzflossen-Kalmar ~ SQI/N34. ~ für CAN und alle MS außer EST, LVA, LTU, POL/1.7.-31.12.	29.458							
12 Rauhe Scharbe ~ PLA/N3LNO. ~ nur Beifang innerhalb Art. 4 II VO (EG) 1386/2007	0							
13 Rauhe Scharbe ~ PLA/N3M. ~ nur Beifang innerhalb Art. 4 II VO (EG) 1386/2007	0							
14 Roter Thun ~ BFT/AE045WM ~ nur Beifang, für MS außer CYP, GRC, ESP, FRA, ITA, MTA, PRT	27							
15 Rotbarsche ~ RED/1/2INT ~ für NEAFC-Vertragsparteien	7.500							
16 Rotzunge ~ WIT/N2J3KL ~ nur Beifang innerhalb Art. 4 II VO (EG) 1386/2007	0							
17 Rotzunge ~ WIT/N3NO. ~ nur Beifang innerhalb Art. 4 II VO (EG) 1386/2007	0							
18 Schwertfisch ~ SWO/AN05N ~ für alle MS außer ESP, PRT	146							
19 Schwertfisch ~ SWO/F7120S ~	3.170							
20 Südlicher Blauflossen-Thun ~ SBF/F41-81 ~ nur Beifang	10							
21 Tiefseegarnele ~ PRA/N3L. ~ seit 2012 nur noch EST, LVA, LTU, POL, ESP, PRT	0							

UNVERBINDLICH

Ausnutzungsstand der Importkontingente für Fischereierzeugnisse in der Bundesrepublik Deutschland

2 0 1 1

Ausnutzungsstand per:
01.01.2012

		Zoll %	Kontingent t	EU: noch verfügbare Menge t
GATT-Kontingente				
VO (EG) Nr. 32/2000 [VO (EG) Nr.1808/95]				
09.0006	Heringe (einschl.Lappen) fr. o. gefr.(1) 16.06.11 - 14.02.12	0	34.000	10.268
09.0007	Kabeljau (2), ges., getr. 01.01.12 - 31.12.12	0	25.000	25.000
09.0009	Nordamerikanische Seehechte, fr. o. gefr. (3) 01.01.12 - 31.12.12	8	2.000	2.000
GATT-Kontingente				
VO (EG) Nr. 32/2000 [VO (EG) Nr.345/96]				
09.0045	Fische der Gattung Coregonus, gefr. 01.01.12 - 31.12.12	5,5	1.000	1.000
09.0046	Krebstiere, m. Dill geg., gefr. 01.01.12 - 31.12.12	0	3.000	3.000
09.0047	Garnelen der Art Pandalus b., o.Schale, gefr. 01.01.12 - 31.12.12	0	500	500
09.0048	Fischfilet d.Art Allocyttus spp., Pseudoc.,gefr. 01.01.12 - 31.12.12	0	200	200

1) Unter Einhaltung der Referenzpreise

2) Gadus morhua, ogac, Boreogadus saida

3) Merluccius bilinearis

4) Gadus morhua

5) Gadus morhua, ogac, macrocephalus, Boreogadus saida

6) Gadus ogac, macrocephalus, Boreogadus saida

	Zoll %	Kontingent t	EU: noch verfügbare Menge t	
Gemeinschaftskontingente				
VO (EG) Nr. 2471/1999 [VO (EG) Nr. 669/97]				
Ursprung Faröer				
01.01.12 - 31.12.12				
09.0671	Forellen auch Filets, lbd, fr., gefr.	0	700	700
09.0675	Lachse, Forellen, zubereitet	0	400	400
09.0679	Krebse-, Weichtiere, zubereitet	0	4.000	4.000
09.0681	Seefische (Kab., Köh., Seehecht, AP, Pol. u.a.) gz. o. fein zerkl., zub.	0	1.200	1.200
Gemeinschaftskontingente				
VO (EG) Nr. 54/2009 v.21.01.09 Amtsbl. L17 v.22.01.09				
Ursprung Faröer				
01.01.12 - 31.12.12				
09.0672	Köhler, gesalzen u. getrocknet	0	750	750
09.0674	Gemeine Wellhornschnecke	0	1.200	1.200
09.0676	Krabben der Art Geryon affinis	0	750	750
zur Änderung der VO (EG) Nr. 992/95 des Rates in Bezug auf die Zollkontingente der Union für einige Agrar- u. Fischereierzeugnisse				
Ursprung Norwegen				
01.01.12- 31.12.12				
09.0701	Fischöl	8,5	1.000	1.000
01.05.11- 30.04.12				
09.0702	Salmoniden	0	3.158	3.147
01.04.12- 31.12.12				
09.0703	Klippfisch	0	13.250	13.250
Gemeinschaftskontingent				
VO (EG) Nr. 3061/95; VO (EG) Nr. 1920/2004 [VO (EG) Nr. 992/1995]				
Ursprung Thailand				
01.01.12 - 31.12.12				
09.0704	Fisch, zubereitet		1.816	erschöpft 03.01.11
Ursprung alle				
01.01.12 - 31.12.12				
09.0705	Fisch, zubereitet		742	742
01.01.12 - 31.12.12				
Ursprung Thailand				
09.0706	Fisch, zubereitet		1.410	1.410
Ursprung alle				
01.01.12 - 31.12.12				
09.0707	Fisch, zubereitet		865	865

		Zoll %	Kontingent t	EU: noch verfügbare Menge t
zur Änderung der VO (EG) Nr. 992/95 des Rates in Bezug auf die Zollkontingente der Union für einige Agrar- u. Fischereierzeugnisse				
Ursprung Norwegen				
01.05.11 - 30.04.12				
09.0710	Heringe, frisch	0	76.333	75.811
01.01.12 - 31.12.12				
09.0711	Fische zuber., Sardinellen u. Sprotten ausgen., ger. Köhler u. Heringe	4,4 / 10 4,4 / 10	400	400
01.05.11 - 30.04.12				
09.0712	Makrelen	0	66.333	62.271
09.0713	Fische, gefroren	0	3.474	2.374
09.0714	Filets von Heringen, gefroren	0	109.701	104.927

	Zoll %	Kontingent t	EU: noch verfügbare Menge t
Zusatzprotokoll z. Abk. zw. Norwegen u. Wirtschaftsgemeinschaft			
Ursprung Norwegen			
01.01.12 - 31.12.12			
09.0715		Forellen, fr. o. gefr.	0 500 500
09.0716		Lachs, fr.	0 6.100 6.100
09.0717		Paz., Atl. Lachs, gefr.	0 580 580
09.0718		Lachsfilet, fr., o. gefr.	0 610 610
09.0719		Salmoniden, and. fr. o. gefr.	0 670 670
09.0720		Leng, fr.	0 370 370
09.0721		Plattfische u.and.Seefische, fr.	0 250 250
09.0722		Fischfleisch v. Kabeljau, Köhler, Schellfisch u.a. Seefischen (ausg. Makrelen), gefr.	0 500 500
09.0723		Heringe, fr. o. gefr. (16.06.11 bis 14.02.12)	0 800 erschöpft 09.08.11
09.0724		Makrelen, fr. (16.06.11 bis 14.02.12)	0 260 erschöpft 13.07.11
09.0725		Makrelen, fr. (16.06.11 bis 14.02.12)	0 30.600 28.977
09.0726		Rotbarsche, fr. o. gefr.	0 130 130
09.0727		Filet v. and. Süßwasserfischen, fr. o. gefr.	0 110 110
09.0728		Filet v. Köhler u. Rotbarsch, fr.	0 180 180
09.0729		Heringslappen, fr. (01.01.11 bis 31.12.11)	0 130 130
09.0730		Filet v. Kabeljau, Boreog. s., Köhler, Schell- fisch, Seehechten, Schollen, Rotbarsch, Seeteufel u.a. Seefische, gefr.	0 9.000 9.000
09.0731		Fischleber, -rogen, -milch, ges., getr.	0 1.900 1.900
09.0732		Lachs, geräuchert	0 450 450
09.0733		Heringe, Heilbutte, Makrelen, Forellen, Aale, and. Fische, geräuchert	0 140 140
09.0734		Fische, and., nur gesalzen	0 250 250
09.0735		Heringe, gesalzen	0 1.440 1.440
09.0736		Garnelen (Pandalidae), Kaisergranat, gefr.	0 950 950
09.0737		Garnelen (Pandalidae), nicht gefr.	0 800 800
09.0738		Garnelen (Pandalidae), Kaisergranat, nicht gefr.	0 900 900
09.0739		Lachse, gz. o. Stücke, zubereitet	0 170 170
09.0740		Heringe, gz. o. Stücke, zubereitet	0 3.000 3.000
09.0741		Sardinen, Sprotten, gz. o. Stücke, zubereitet	0 180 180
09.0742		Makrelen, gz. o. Stücke, zubereitet	0 130 130
09.0743		Kabeljau, Köhler, Seehecht, AP, Pollack, and.Fische, gz o. Stücke und and. Fische, zerkleinert, zubereitet	0 5.500 5.500
09.0744		Lachsfleisch, zubereitet	0 300 300
09.0745		Garnelen, zubereitet, geschält gefroren	0 8.000 8.000
09.0746		Garnelen and. als gefr. u. geschält	0 1.000 1.000
09.0747		Mehl, Pellets v. Fisch-, Krebs-u. Weichtieren	0 28.000 28.000
09.0748		Krabben, zubereitet	0 50 50
09.0749 (01.05.11-30.04.12)		Garnelen	0 11.053 10.194
09.0750 (01.05.11-30.04.12)		Heringe, zubereitet	0 7.000 erschöpft 02.11.11
09.0752 (01.01.11-31.12.11)		Heringe	0 44.000 44.000
09.0756 (01.01.11-31.12.11)		Filets; Lappen von Heringen	0 67.000 67.000
09.0758 (01.01.11-14.02.11)		Garnelen, geschält und gefroren	0 2.500 2.500

		Zoll %	Kontingent t	EU: noch verfügbare Menge t
Gemeinschaftskontingente				
Zusatzprotokoll z. Abk. zw. Island u. Wirtschaftsgemeinschaft				
VO (EG) Nr. 1921/2004 [VO (EG) Nr. 499/1996]				
Ursprung Island				
01.01.12 - 31.12.12				
09.0792 (01.01.12-31.12.12)	Heringe	0	950	950
09.0793	Lachs, Filet, fr. u. Lachsfilet, gefr.	0	50	50
09.0794	Plattfische, Seefische, Filets v. Süßwasser- u. Seefischen, Fleisch v. Süßwasser- u. Seefischen, fr. o. gefr.	0	250	250
09.0795	Heringe, gesalzen	0	1.750	1.750
09.0796	Kaisergranat, gefr.	0	50	50
09.0797	Heringe, zuber. o. haltb. gem.	0	2.400	2.400
09.0798	And. Fische u. Fischfleisch, ausg. Heringe, u. Makrelen, zuber. o. haltb. gem.	0	50	50
VO (EG) Nr. 185/2011 v.25.02.11 [VO (EG) Nr. 499/1996]				
Ursprung Island				
01.05.11 - 30.04.12				
09.0810	Kaisergranat	0	1.525	177
09.0811	Filets v. Rotbarsch	0	1.917	991
09.0812	Heringe	0	2.850	2.257
VO (EG) Nr. 1337/2007(Abl.L298S.6) [VO (EG) Nr. 992/1995]				
Ursprung Norwegen				
01.01.12 - 31.12.12				
09.0850	Makrelen	0	3.100	3.100
09.0851	Heringe, gefr.	0	600	600
09.0852	Filets v. Heringen	0	200	200
09.0853	And. Fische, gefr.	0	734	734
09.0854	And.Salmoniden	0	667	667
09.0856	Garnelen	0	10.000	
09.0857	Makrelen(16.06.10-14.02.11)	0	30.500	30.500
Gemeinschaftskontingent Sardinen, haltb. gem.				
VO (EG) 1981/94 u. Änd.VO (EG) 650/98				
01.01.12 - 31.12.12				
Ursprung Tunesien				
09.1201		0	100	100
VO (EG) Nr. 2088/2004				
01.01.12 - 31.12.12				
Ursprung Kroatien				
09.1581	Forellen	0	30	30
09.1582	Karpfen	0	210	210
09.1583	Seebrassen	0	35	35
09.1584	Meerbarsche	0	650	650
09.1585	Sardinen	6	180	180
09.1586	Sardellen	0	40	40
09.1587	Fische zuber. od. haltbar gemacht	0	1.550	1.550

		Zoll	Kontingent	EU: noch verfügbare Menge
		%	t	t
VO (EG) Nr. 354/2011 v.12.04.2011				
01.01.12 - 31.12.12				
Ursprung Bosnien und Herzegowina				
09.1594	Forellen	0	60	60
09.1595	Karpfen	0	130	130
09.1596	Seebrassen	0	30	30
09.1597	Meerbarsche	0	30	30
09.1598	Sardinen	6	50	50
09.1599	Sardellen	12,5	50	50

		Zoll %	Kontingent t	EU: noch verfügbare Menge t
Gemeinschaftskontingente				
VO (EG) Nr. 824/2007				
01.01.12 - 31.12.12				
09.2759	Kabeljau fr., gek. oder gefr., zur Verarbeitung	0	80.000	80.000
09.2760	Seehecht gefr., zur Verarbeitung	0	15.000	15.000
09.2761	Filets und Fleisch vom Blauen Grenadier gefr, zur Verarbeitung	0	20.000	20.000
09.2762	Langusten gefr., zur Verarbeitung	6	750	750
09.2765	Kabeljau, nur ges. ^{1) *)}	0	5.000	5.000
09.2766	Südlicher Wittling, Filets und Fleisch, gefr., zur Verarbeitung	0	2.000	2.000
09.2770	Sardellen, ges. zur Verarbeitung	0	5.000	5.000
09.2772	Surimi, gefr., zur Verarbeitung	0	55.000	55.000
09.2774	Filets v. Seehecht, gefr., zur Verarbeitung	4	12.000	12.000
09.2776	Filets und Fleisch von Kabeljau, gefr., zur Verarbeitung	0	20.000	20.000
09.2777	Paz.Pollack, gefr., mit Erlaubnisschein	0	10.000	10.000
09.2778	Filets und Fleisch von Seezungen, gefr., zur Verarbeitung	0	10.000	10.000
09.2785	Kalmare, Rümpfe, gefr. *)	0	45.000	45.000
09.2786	Kalmare u Illex-A., gz.o Fangarme u Flossen, gefr.*)	0	1.500	1.500
09.2788	Heringe ganz über 140 g/St oder Lappen über 80 g/St *) 01.10.11 - 31	0	20.000	20.000
09.2790	Filets (Loins) v. Thunfischen u. echtem Bonito *)	6	15.000	15.000
09.2792	Heringe, mit Kräutern und/oder Essig zubereitet *)	6	10.000	10.000
09.2794	Garnelen (Pandalus borealis), gekocht u. geschält, *)	6	20.000	20.000
	*) zur Verarbeitung bestimmt			
VO (EG) Nr. 2563/00				
01.01.12 - 31.12.12				
Ursprung Albanien, Bosnien und Herzegowina, Kroatien, Mazedonien, Montenegro, BR Jugoslawien einschl. Kosovo				
09.1561	Sardellen, zuber	12,5	60	60
09.1571	Forellen*) Salmo tr., Oncorhyn. spp.	0	50	50
09.1573	Karpfen*)	0	110	110
09.1575	Seebrassen*) Dentex dentex u Pagellus Arten	0	75	75
09.1577	Meerbarsche*) Dicentrarchus labrax	0	60	60
gem. VO (EG) Nr. 407/2008 v. 07.05.2008				
Amtsblatt L 122 v. 08.05.08				
01.01.12 - 31.12.12				
09.1579	Sardinien	6	70	70
	*) lbd, fr, gek, gefr, getr. ges o in Salzlake, ger, Fil. u. Fl., Mehl u. Pellets			
VO (EG) Nr. 1916/2006				
01.01.12 - 31.12.12				
Ursprung Albanien				
09.1500	Forellen*)	0	50	50
09.1501	Karpfen*)	0	20	20
09.1502	Seebrassen*)	0	20	20
09.1503	Meerbarsche*)	0	20	20
09.1504	Sardinien, zubereitet oder haltbar gemacht	6	100	100
09.1505	Sardellen, zubereitet oder haltbar gemacht	0	1.000	1.000
	*) lbd, fr, gek, gefr, getr. ges o in Salzlake, ger, Fil. u. Fl., Mehl u. Pellets			

		Zoll %	Kontingent t	EU: noch verfügbare t
VO (EG) Nr. 497/2008				
01.01.12 - 31.12.12				
Ursprung Montenegro				
09.1516	Forellen*)	0	20	20
09.1518	Karpfen*)	0	10	10
09.1520	Seebrassen*)	0	20	20
09.1522	Meerbarsche*)	0	20	20
09.1524	Sardinen, zubereitet oder haltbar gemacht	6	200	200
09.1525	Sardellen, zubereitet oder haltbar gemacht	12,5	200	200
*) lbd, fr, gek, gefr, getr. ges o in Salzlake, ger, Filets u. Fleisch, Mehl u. Pellets				
VO (EG) Nr. 497/2008 v.14.08.2008				
zur Abweichung von der VO(EWG) Nr. 2454/93 in Bezug auf die Bestimmung des Begriffs				
"Ursprungserzeugnisse" im Rahmen des Schemas allgemeiner Zollpräferenzen zur Berücksichtigung				
der besonderen Lage von Kap Verde bei bestimmten in die EG ausgeführten Fischereierzeugnissen				
01.01.12 - 31.12.12				
Ursprung Kap Verde				
09.1647	Makrele(Sc.Colias, Sc.Jap., Sc.Scombrus), Filets, zuber.od.haltb.gem.	0	2.500	2.500
09.1648	Uechter Bonito od. Fregattmakrele(Auxis thazard, Auxis Rochei), Filets, zubereitet oder haltbar gemacht	0	875	875
09.1649	Gelbflossenthun, Echter Bonito(Tunnus Albacares, Katsuwonus Pelamis), Filets, zubereitet oder haltbar gemacht	0	211	211
Entscheidung über eine vorübergehende Ausnahmeregelung (EG) Nr. 1528/2007				
von den Ursprungsregeln des Anhangs II				
01.01.12 - 31.12.12				
Ursprung Seychellen				
09.1666	Haltbar gemachter Thunfisch(1)	0	3.000	3.000
Ursprung Kenia				
09.1667	Loins genannte Thunfischfilets	0	2.000	2.000
Ursprung Mauritius				
09.1668	Haltbar gemachter Thunfisch(1)	0	3.000	3.000
09.1669	Thunfischfilets	0	600	600
(1)in jeglicher Verpackungsform, wobei die Ware im Sinne der HS-Position 1604 als haltbar gemacht zu betrachten ist.				

		Zoll %	Kontingent t	EU: noch verfügbare Menge t
Beschluss der Kom. über eine Ausnahme von den Ursprungsregeln im Beschluss 2001/822/EG des Rates für aus St.Pierre u. Miquelon eingeführte Fischereierzeugnisse				
01.01.12-31.12.12				
Ursprung Saint-Pierre und Miquelon				
09.1623	Hummer	0	225	225
09.1624(01.02.11-31.01.12)	Fischzubereitungen	0	600	600
09.1625(01.02.11-31.01.12)	Miesmuscheln	0	250	250
Durchführungsbeschluss der Kommission v.27.06.2011 hinsichtlich der Verlängerung der vorübergehenden Ausnahmeregelungen von den Ursprungsregeln in Anhang II der VO(EG) Nr. 1528/2007				
01.01.12-31.12.12				
Ursprung Seychellen				
09.1630	Thunfischfilets, Loins	0	600	600
Ursprung alle				
01.01.12 - 31.12.12				
09.1641	Schw.Heilbutt, Hummer, Garnelen	0	2.000	2.000
Beschluss der Kommission über eine vorübergehende Ausnahmeregelung von den Ursprungsregeln in Anhang II der VO (EG) Nr. 1528/2007 des Rates zur Berücksichtigung der besonderen Lage Madagaskars bei haltbar gemachtem Thunfisch und "Loins" genannten Thunfischfilets				
Ursprung Madagaskar				
01.01.12 - 31.12.12				
09.1645	haltbar gemachter Thunfisch	0	2.000	2.000
01.01.12 - 31.12.12				
09.1646	Thunfischfilets, Loins	0	500	500
Verordnung des Rates (EG) Nr. 312/2003 (Abl. L 46/2003 S. 1)				
Ursprung Chile				
01.01.12 - 31.12.12				
09.1934	Seehechte, frisch o. gekühlt	10% Ermäßigung	5.000	5.000
09.1935	Fischfilets getr, ges, geräuchert	10% Ermäßigung	40	40
09.1936	Fische zubereitet	1/3 des Zollsatzes	150	150
VO (EG) Nr. 305/05				
Ursprung Chile				
01.01.12 - 31.12.12				
09.1940	Fische, gefroren	0	725	725
09.1942	Makrelen	0		
VO (EG) Nr. 1093/2011 v. 28.10.2011				
Ursprung RepKorea				
01.07.11 - 30.06.12				
09.2450	Surimizubereitungen		2.000	1.236

		Zoll %	Kontingent t	EU: noch verfügbare Menge t
zur Änderung der VO (EG) Nr. 499/96 hinsichtlich der Zollkontingente für bestimmte Fische und Fischereierzeugnisse				
01.01.12- 31.12.12				
Ursprung Norwegen				
09.0775	Fischleberöl	0	103	42
09.0776	Fischöl	0	384	384
09.0777	Fischöl	0	5.141	4.436
VO (EG) Nr. 2133/2001 (Abl.L 287 S.12)				
01.01.12 - 31.12.12				
Ursprung Norwegen				
09.0779	Fischfutter (Glucose, Dextrin, Stärke oder Milcherzeugnisse)	0	1.177	1.177
Ursprung Färöer				
09.0689	Fischfutter (Solubles, Glucose, Dextrin, Stärke oder Milcherzeugnisse)	0	20.000	20.000
zur Änderung der VO (EG) Nr. 499/96 hinsichtlich der Zollkontingente für bestimmte Fische und Fischereierzeugnisse				
01.01.12- 31.12.12				
Ursprung Färöer				
09.0690	Weichtiere	0	20	20
Ausnahme Ursprungsregeln gem. Beschluss 2001/822/EG des Rates v.16.10.2009				
01.08.11 - 31.07.12				
Ursprung Grönland				
09.0691	Garnelen der Art Pandalus borealis, zuber. oder haltbar gemacht	0	2.100	2.082
VO (EG) Nr. 660/2002 (Abl.L 102 S.14)				
01.01.12 - 31.12.12				
Ursprung Grönland				
09.0692	Schw. Heilbutt gefroren (ganz, Filets), Garnelen (Pandalidae)	0	10.000	10.000
VO (EG) Nr. 767/2007 (Abl.L 310 S.19)				
01.12.11- 30.11.12				
Ursprung Falklandinseln				
09.1914	Fische, gefroren	0	12.500	11.088
09.1915	Fischfilets, gefroren	0	5.100	5.094
09.1916	Kalmare, Art Loligo Patagonica	0	34.600	34.505
09.1917	Kalmare, Art Illex	0	31.000	30.998
Entscheidung (EG) Nr. 167/2007 (Abl. L 76/2007 S. 32)				
01.04.11-31.03.12				
Ursprung Saint-Pierre und Miquelon				
09.1650	div. Seefischfilets, -fleisch, gefroren; Kabeljau ganz und Filet, gesalzen	0	1.290	1.290

		Zoll %	Kontingent t	EU: noch verfügbare Menge t
VO (EG) Nr. 975/2003 (Abl.L 141 S.1)				
01.07.07- 30.06.08				
Ursprung Thailand				
09.2005	Thunfisch in Dosen	12	13.390	erschöpft 01.07.07
01.07.07- 30.06.08				
Ursprung Philippinen				
09.2006	Thunfisch in Dosen	12	9.270	erschöpft 14.11.07
Ursprung Indonesien				
01.07.07- 30.06.08				
09.2007	Thunfisch in Dosen	12	2.832,5	erschöpft 25.07.07
01.07.07- 30.06.08				
Ursprung andere Drittländer				
09.2008	Thunfisch in Dosen	12	257,5	erschöpft 01.07.07
zur Änderung der VO (EG) Nr. 499/96 hinsichtlich der Zollkontingente für bestimmte Fische und Fischereierzeugnisse				
01.07.11- 30.06.12				
Ursprung Mexiko				
09.1853	Fisch, haltbar gemacht		7.500	7.500
VO (EG) Nr. 875/2004 (Abl.L 162 S.51)				
01.01.12- 31.12.12				
Ursprung Mexiko				
09.1854	Thunfischfilets ("Loins")	6%	6.000	6.000

Entwicklung der Anlandungen von Frischfisch (ohne Krebs- und Weichtiere) in der Bundesrepublik Deutschland (Basis verkaufte Konsumware)

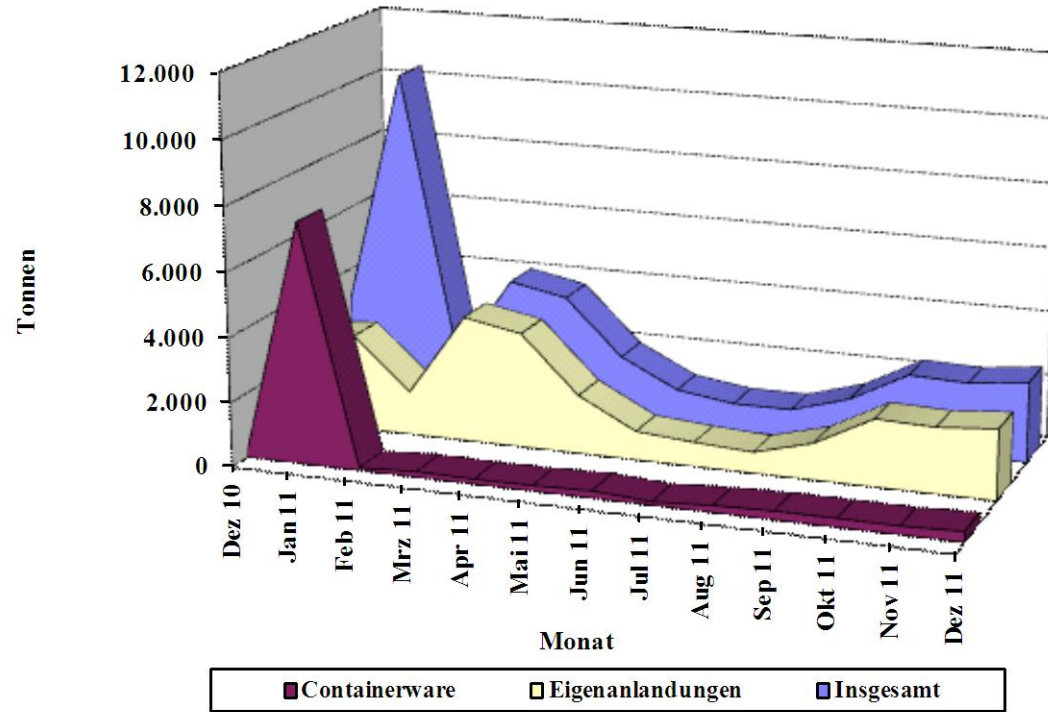

Quelle: BLE

Grafik 2

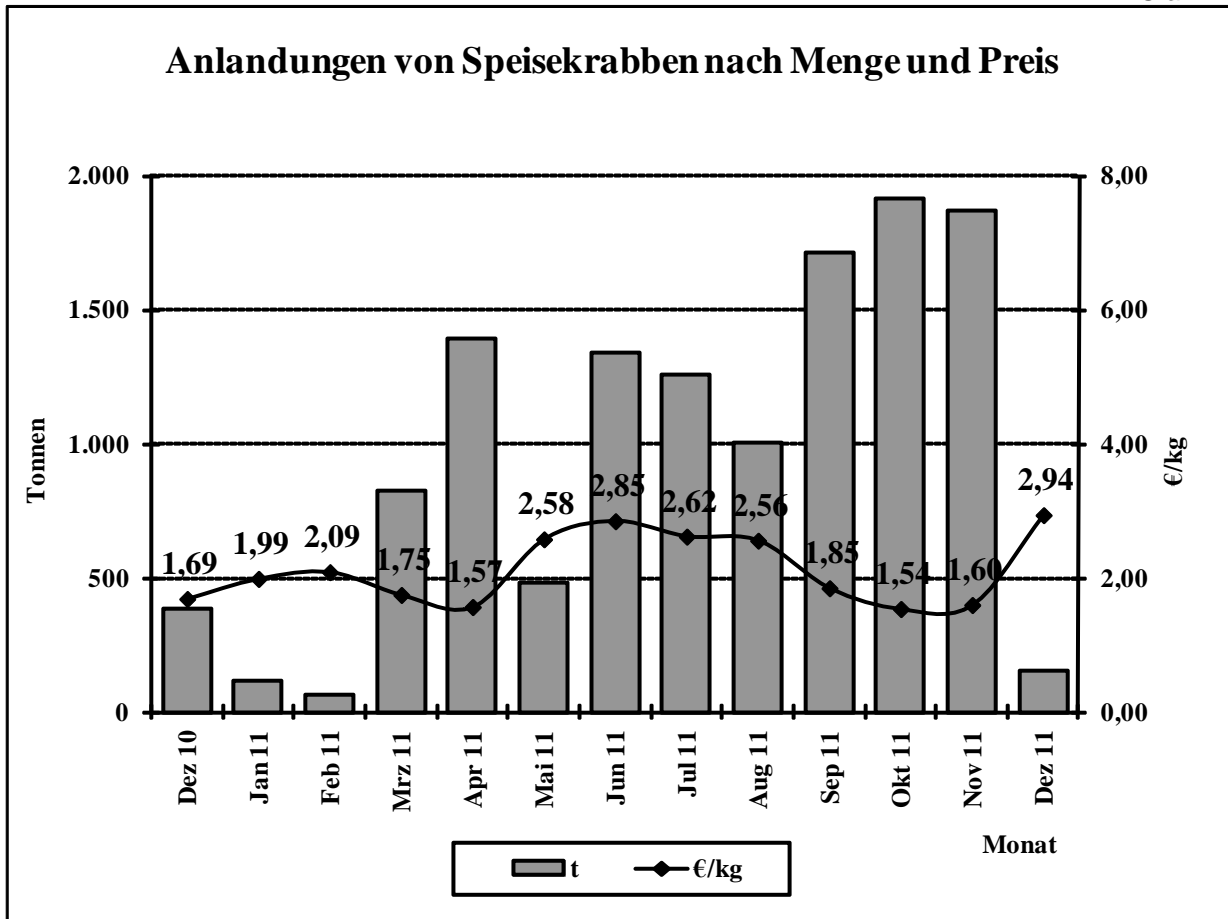

Quelle: BLE

Grafik 3

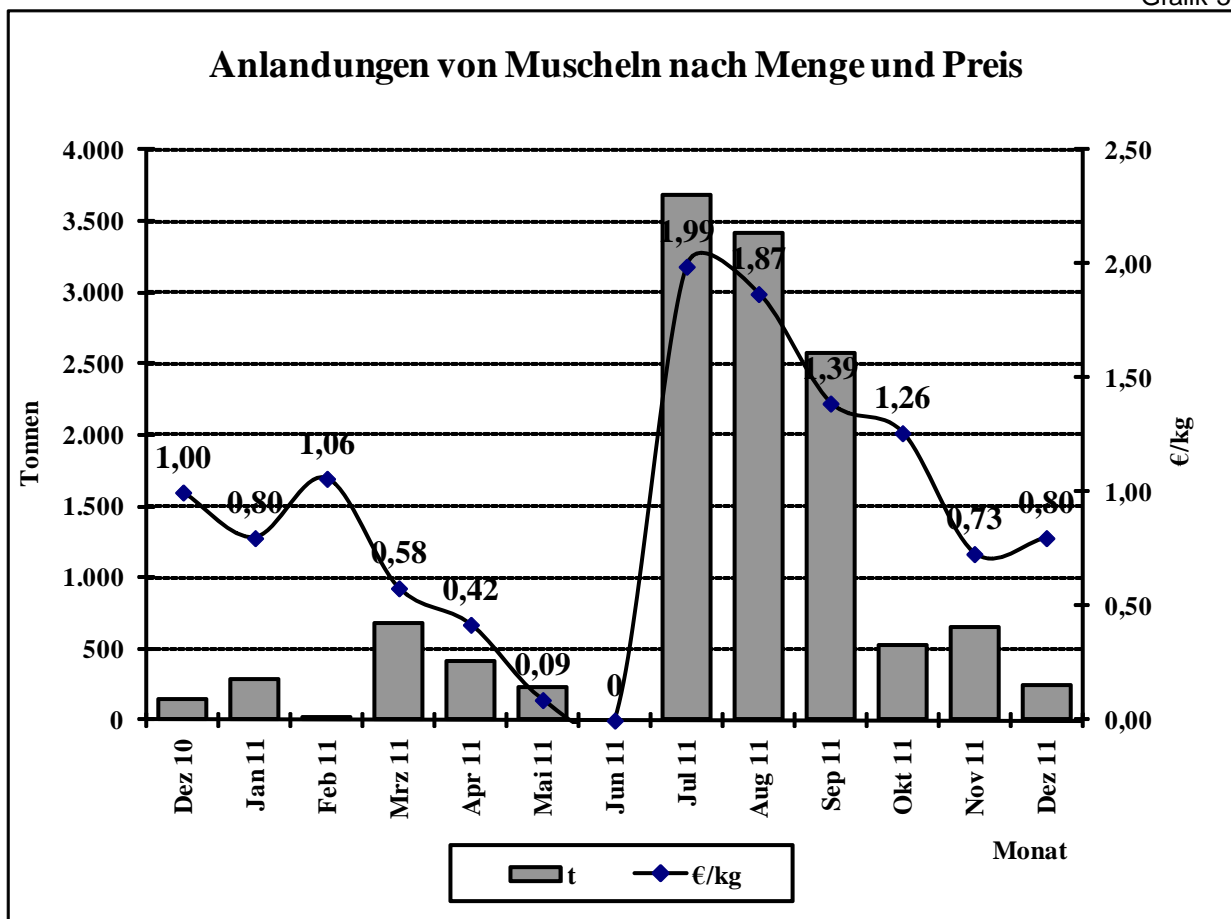

Quelle: BLE

**Preisentwicklung für bestimmte Fischarten (ausländische Anlandungen)
in der Bundesrepublik Deutschland 2010/2011**

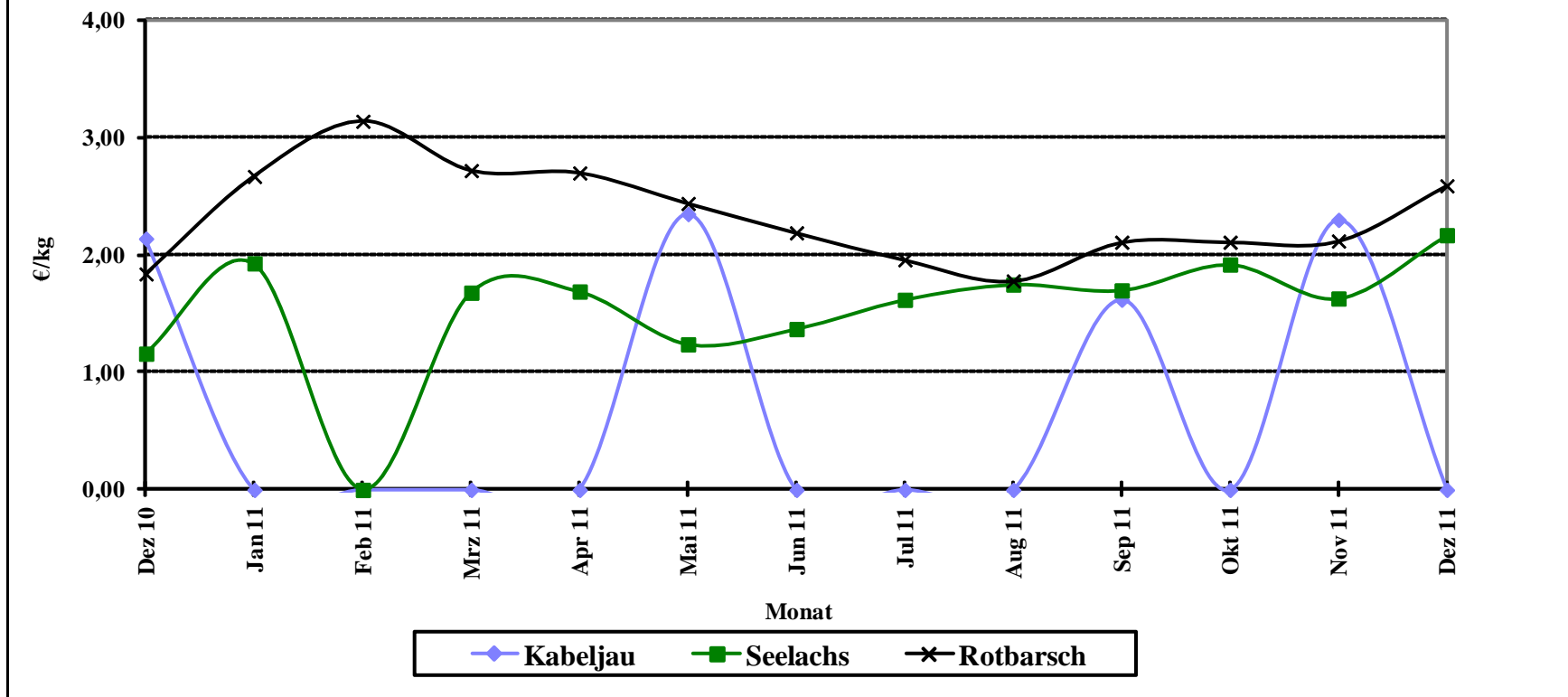

Quelle: Seefischmärkte

Entwicklung der Kabeljaugrößen in den deutschen Anlandungen

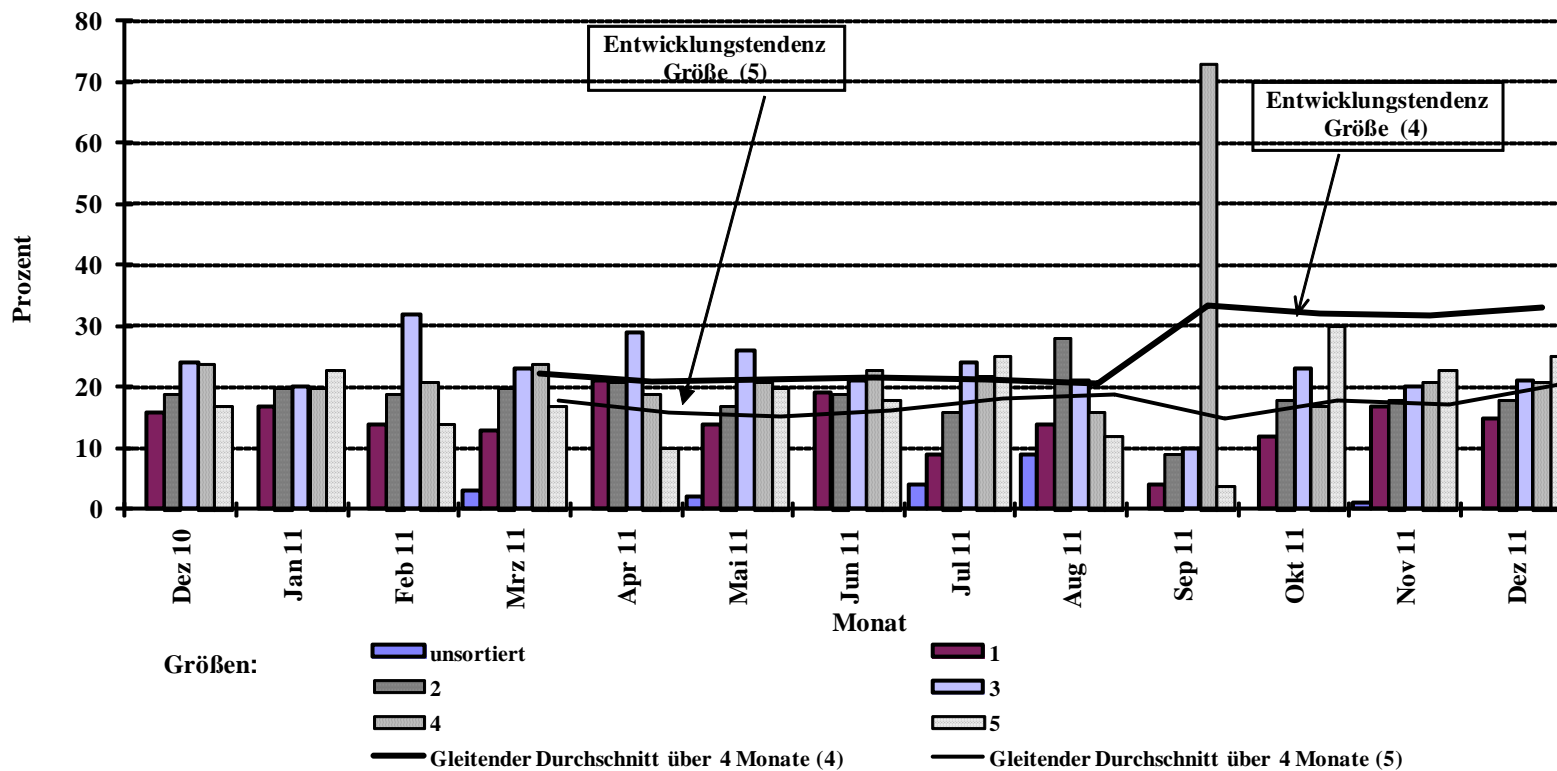

Quelle: BLE

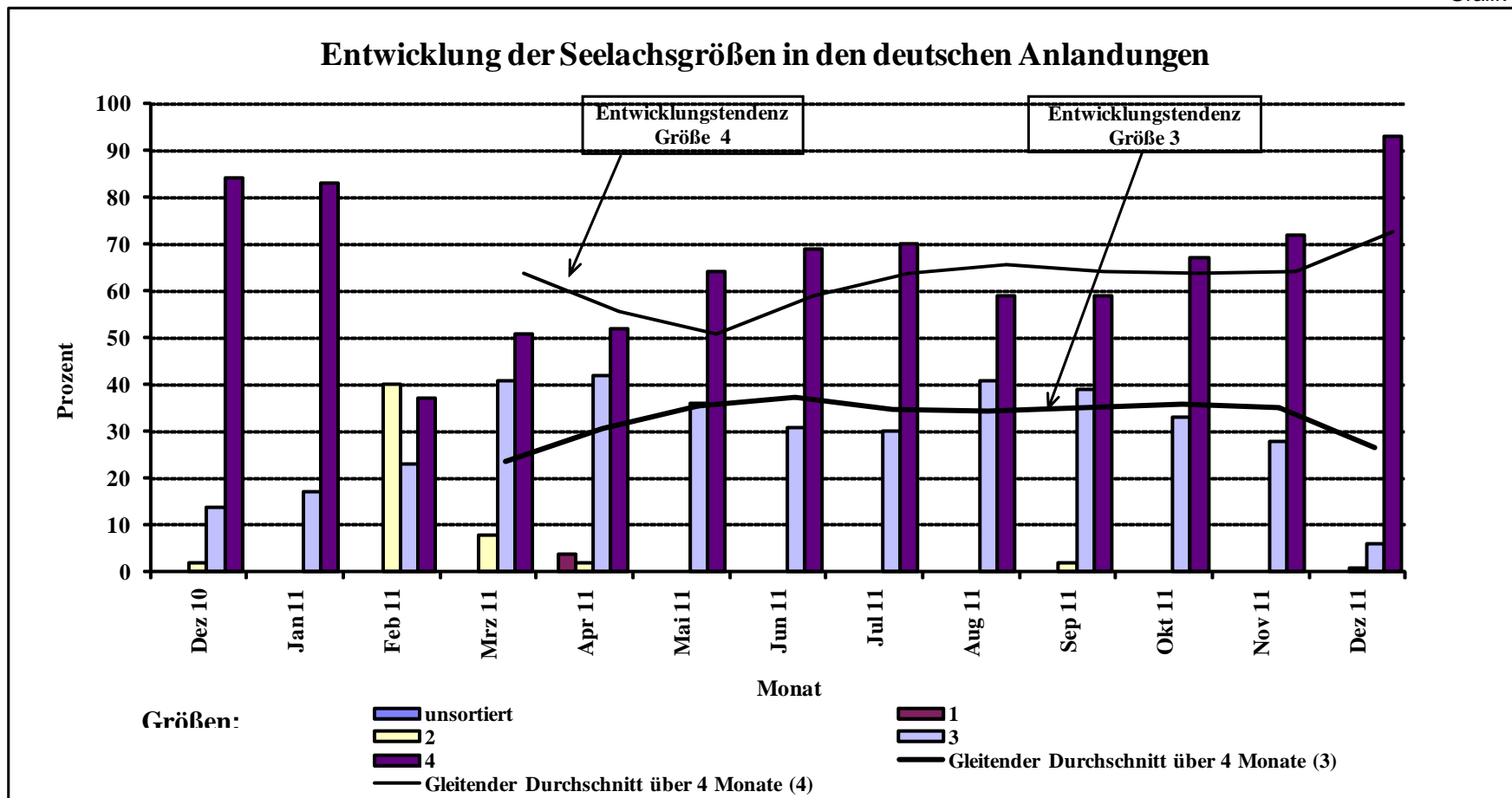

Quelle: BLE

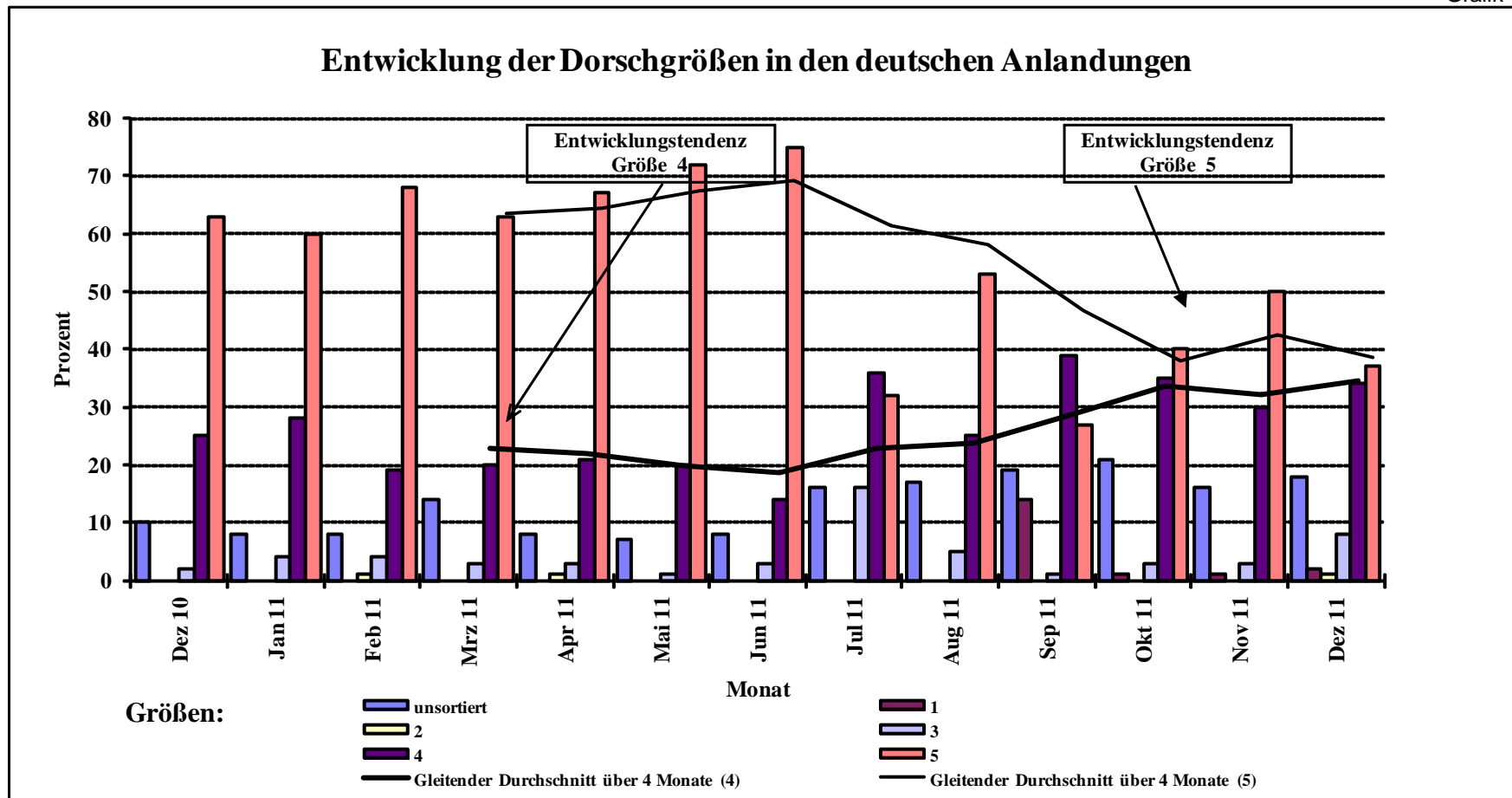

Quelle: BLE

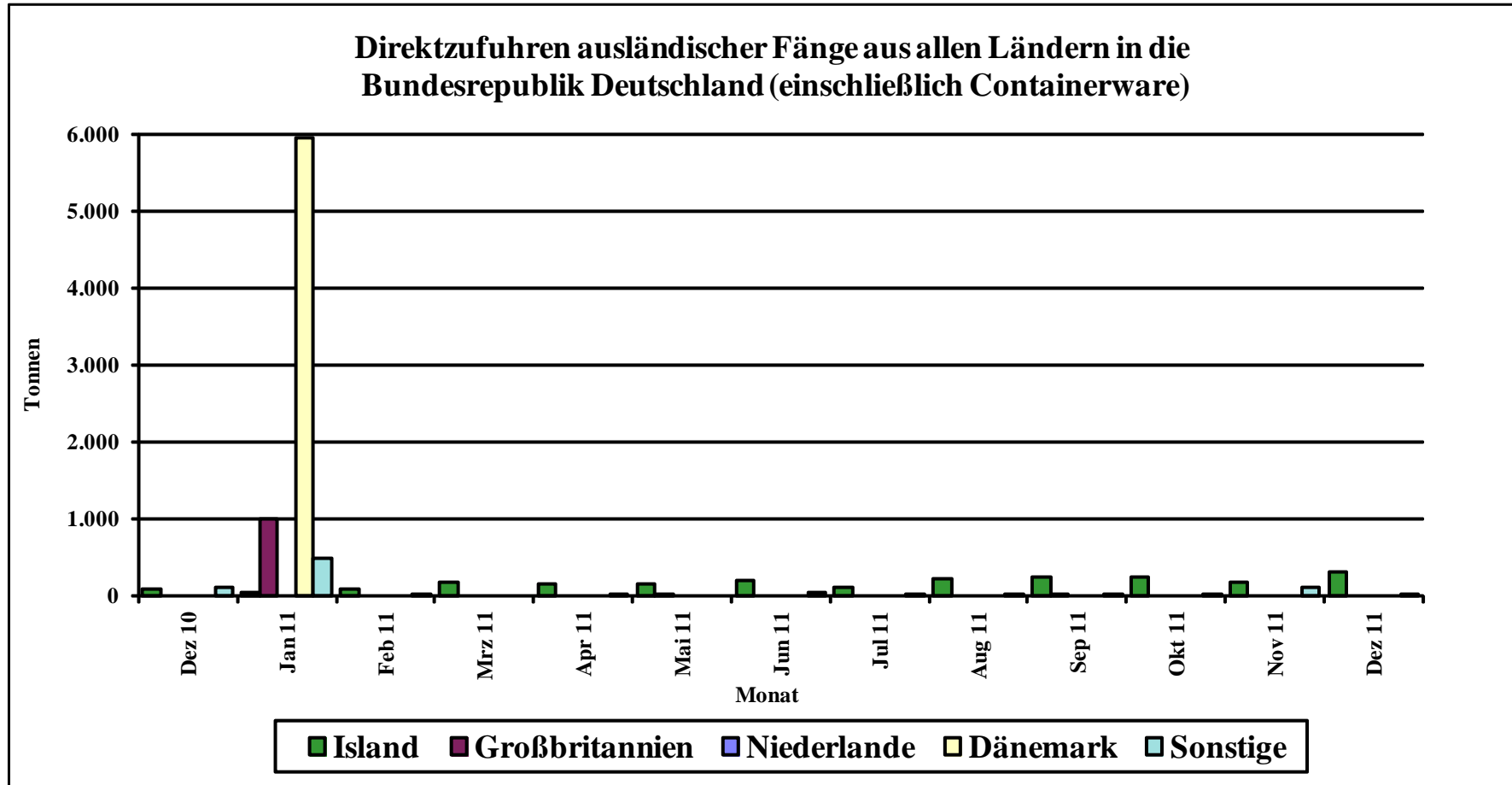

Quelle: BLE

Prozentuale Anteile ausländischer Zufuhren (einschl. Container)

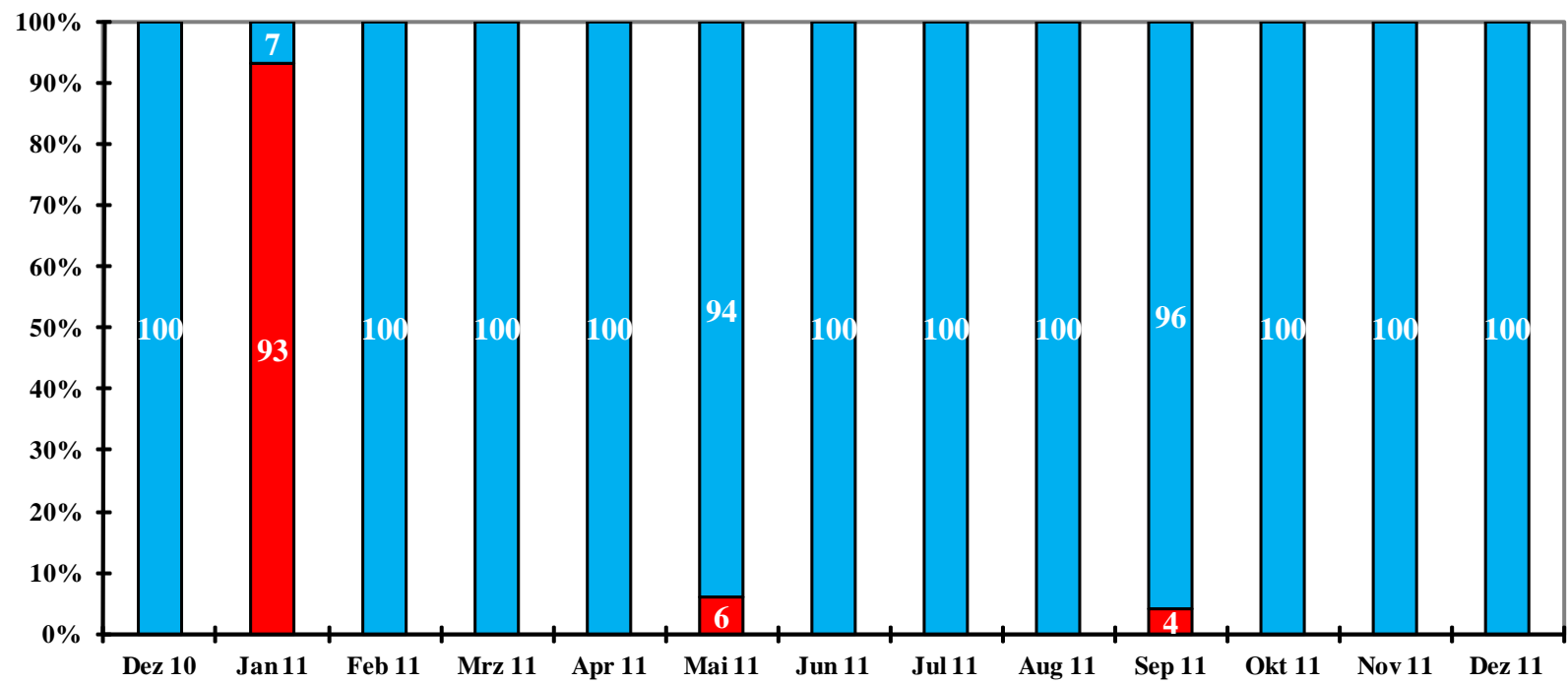

Monat

■ EU ■ Drittländer

Quelle: BLE

Grafik 10

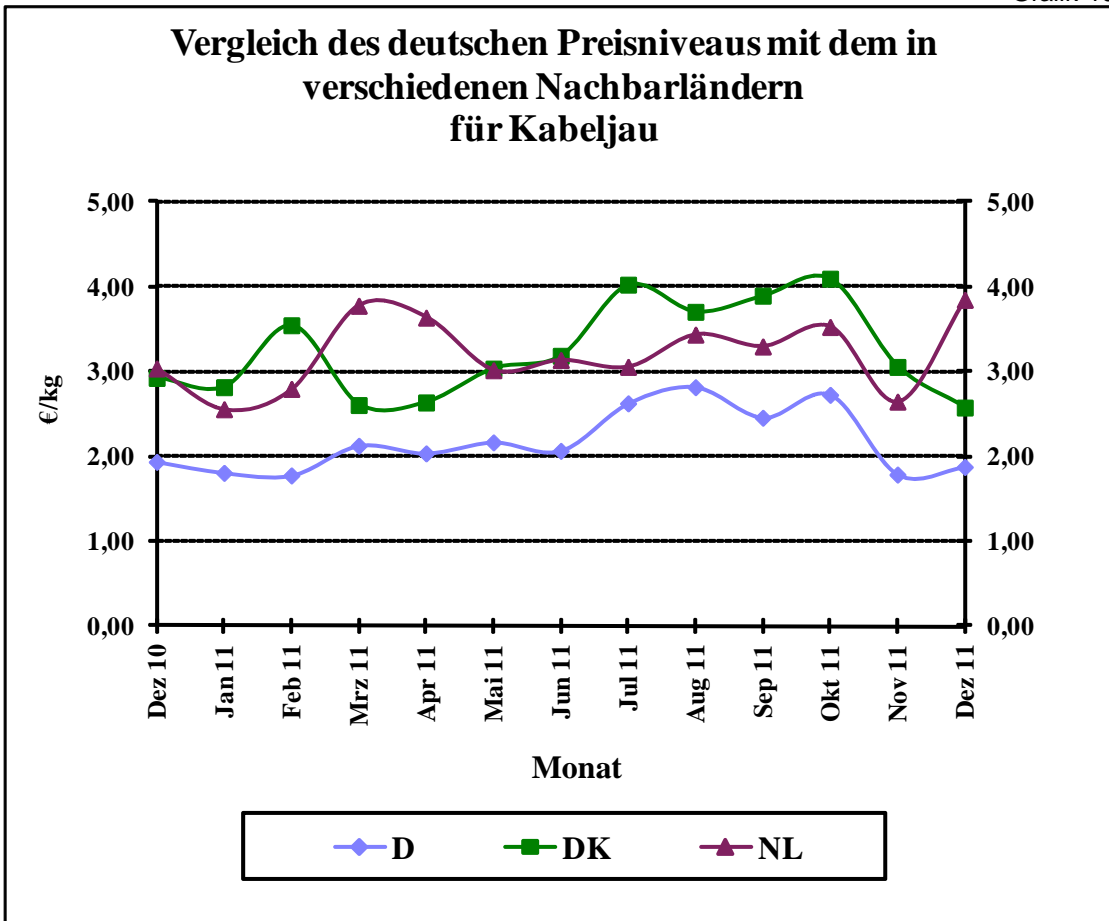

Quelle: BLE

Grafik 11

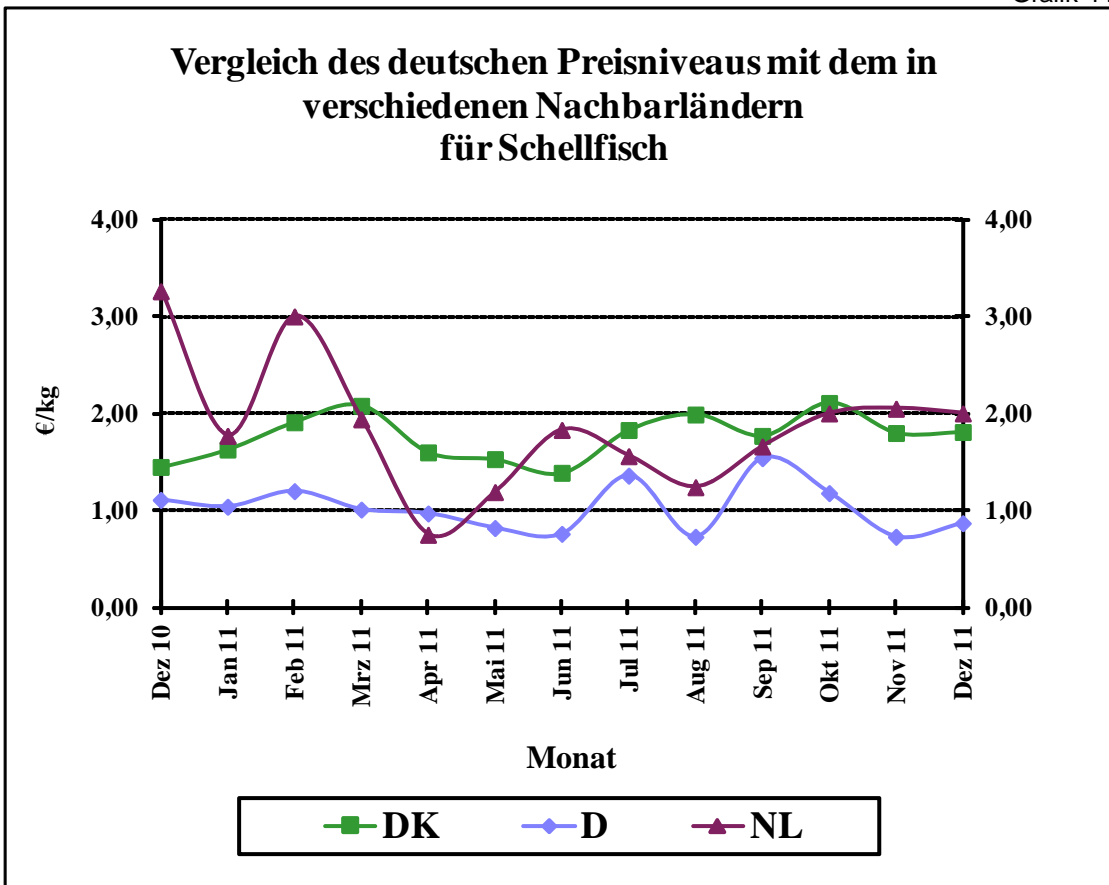

Quelle: BLE

Vergleich des deutschen Preisniveaus mit dem in verschiedenen Nachbarländern für Seelachs

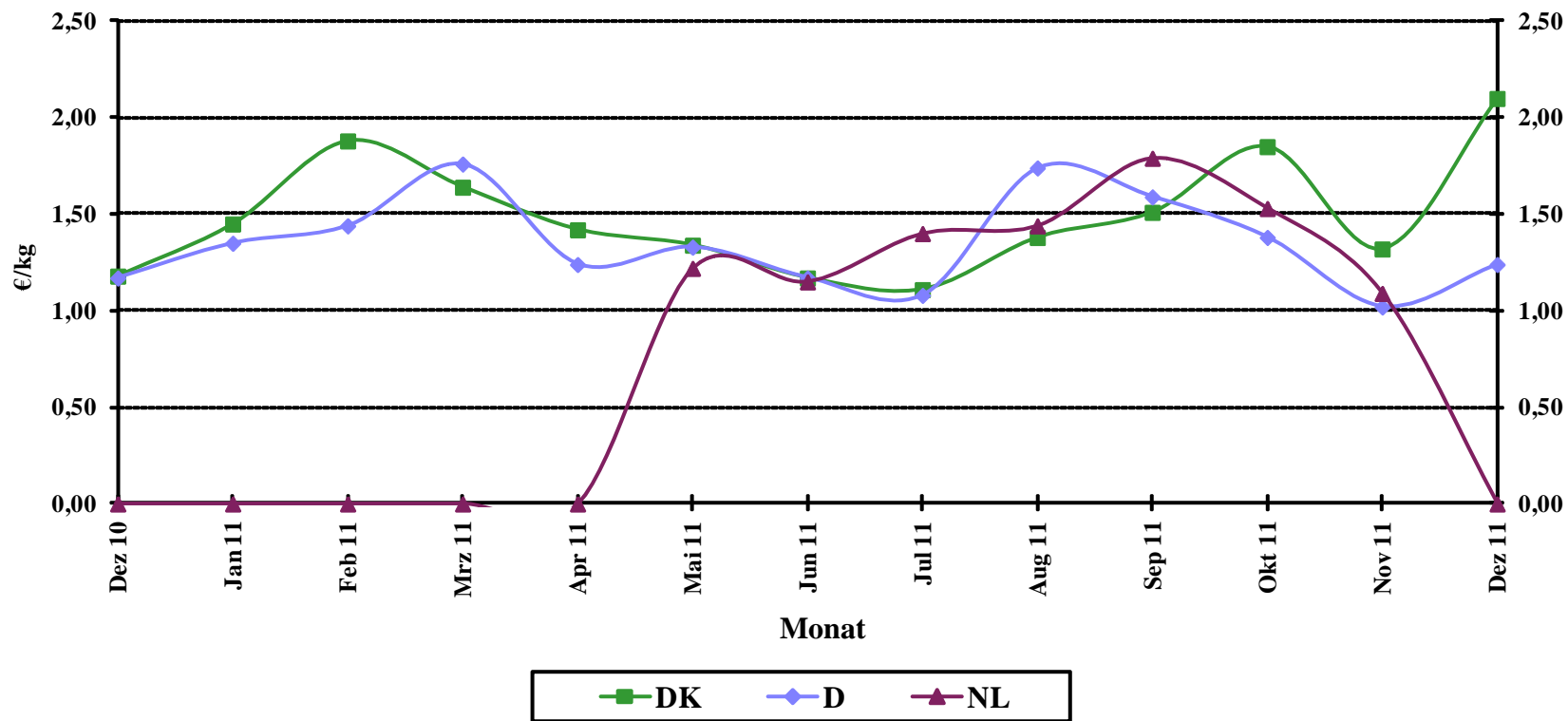

Quelle: BLE

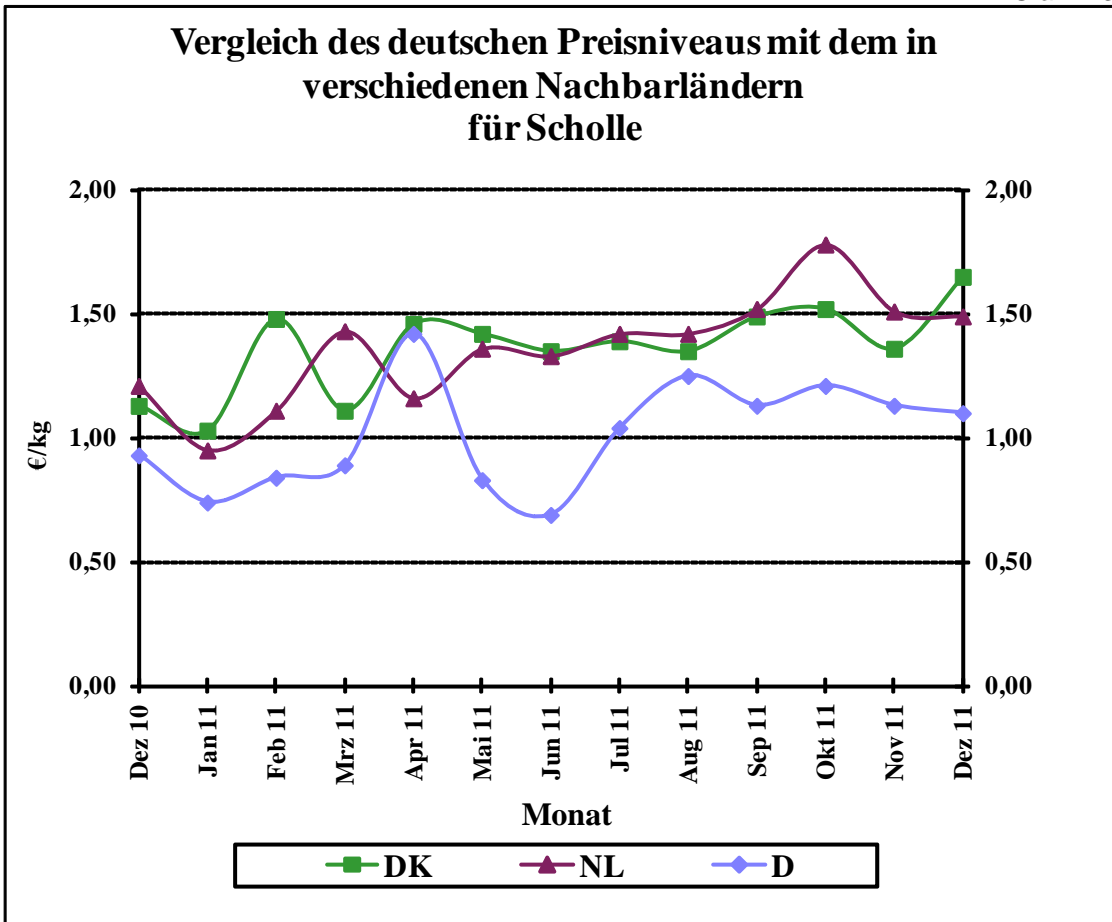

Quelle: BLE

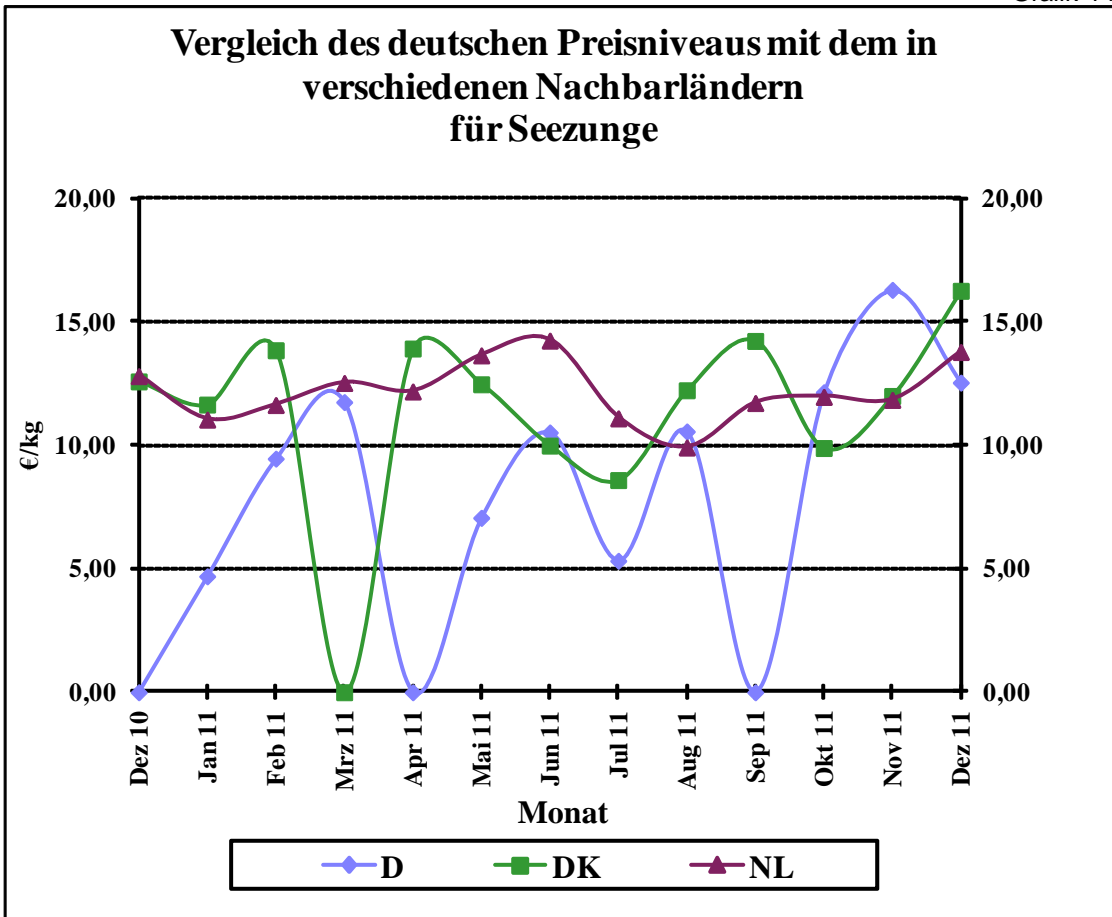

Quelle: BLE

Grafik 15a

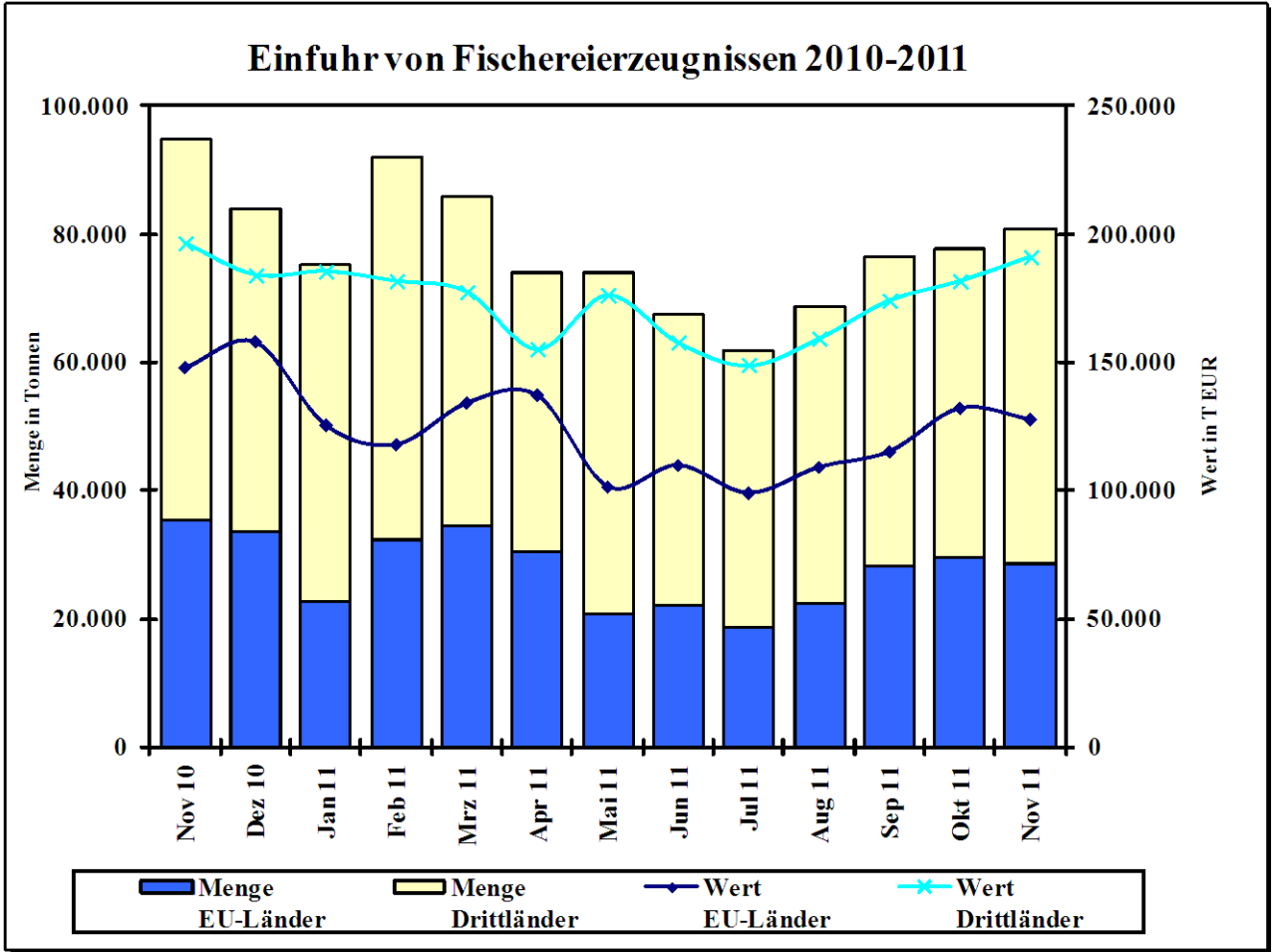

Grafik 15b

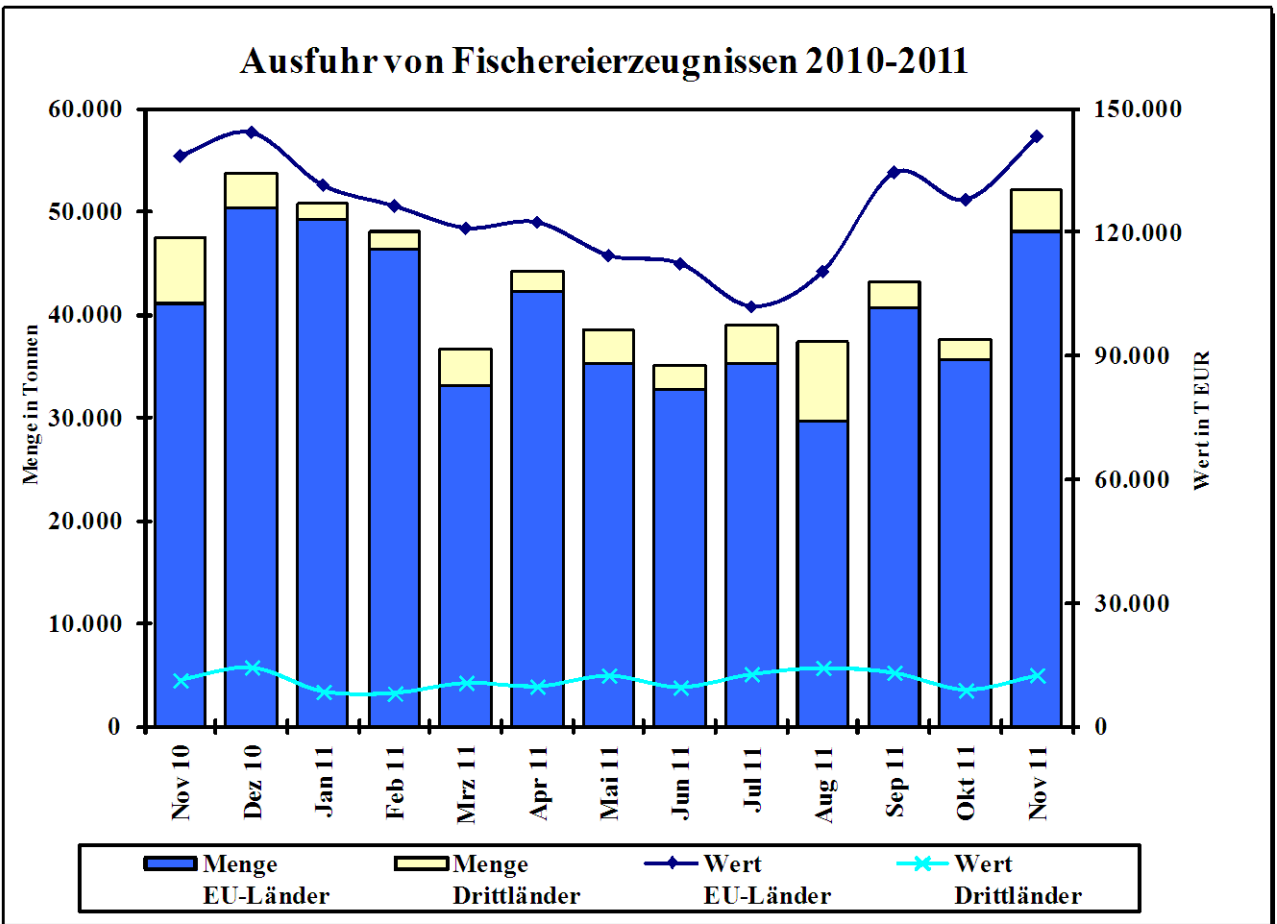

Quelle: Statistisches Bundesamt, BLE; einschl. Auslandsanlandungen

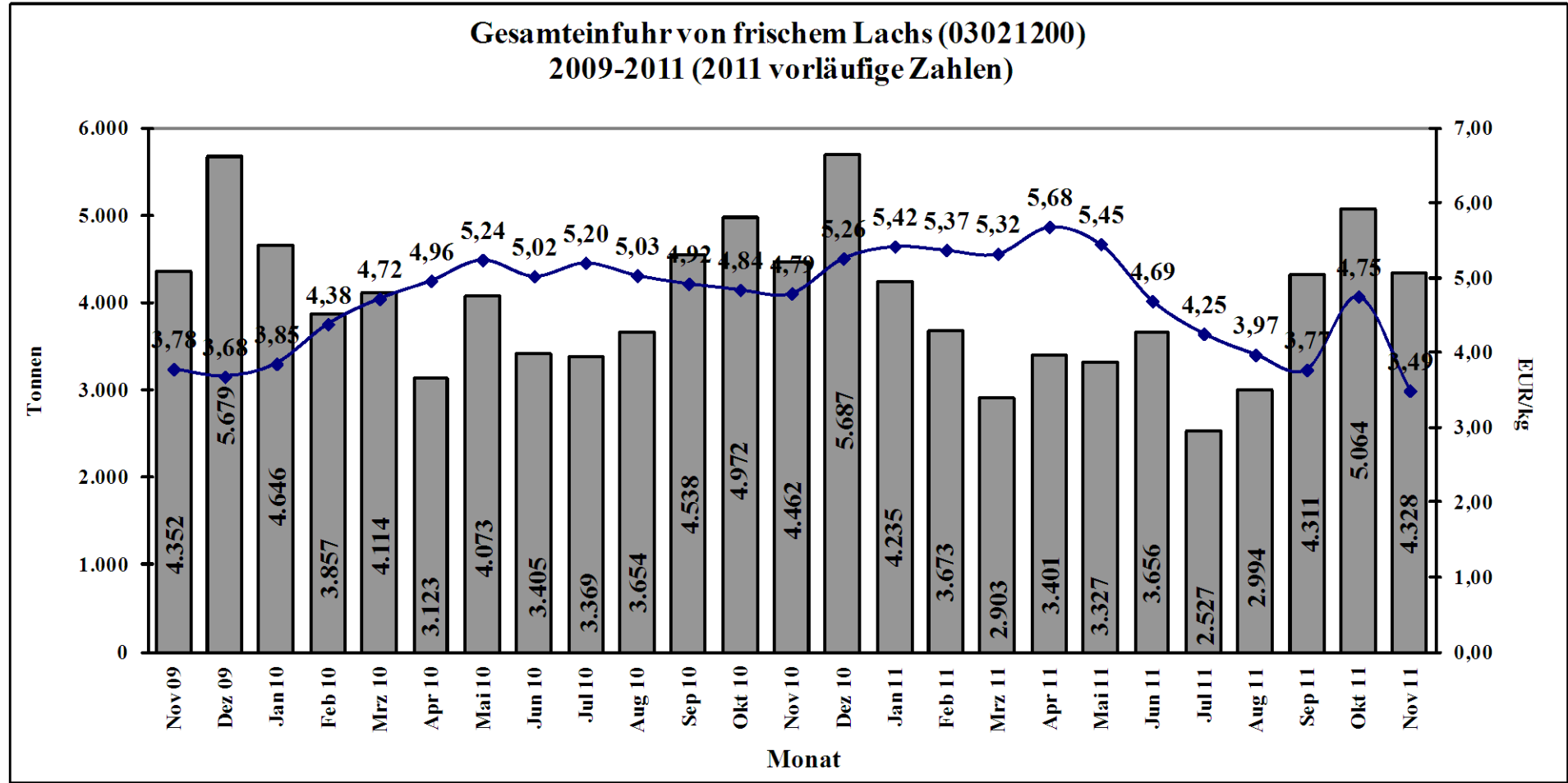

Quelle: Stat.BA, Wiesbaden

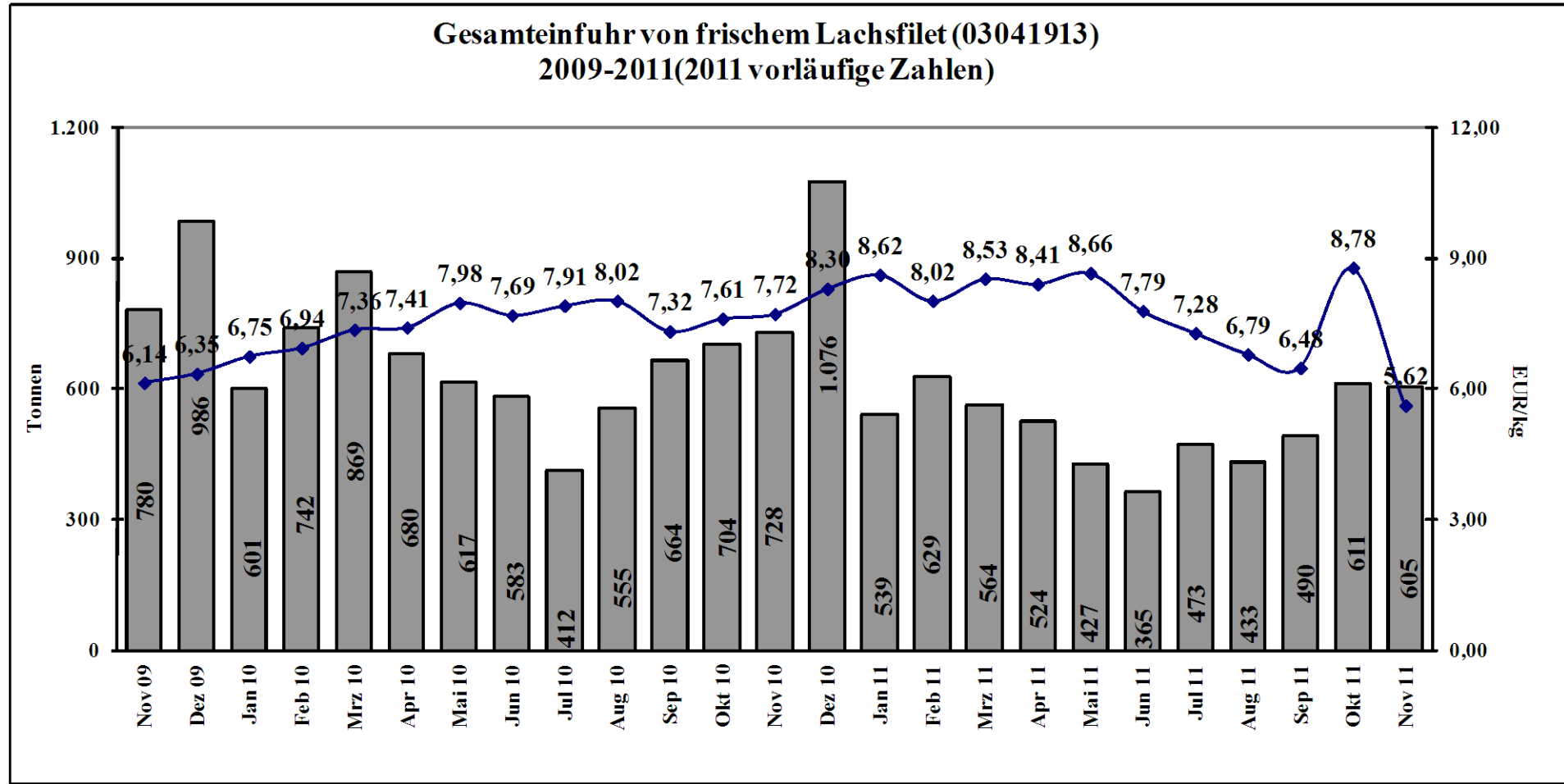

Quelle: Stat.BA, Wiesbaden