

# Monatsbericht September 2011

## Bericht über die Fischerei und die Marktsituation für Fischereierzeugnisse in der Bundesrepublik Deutschland

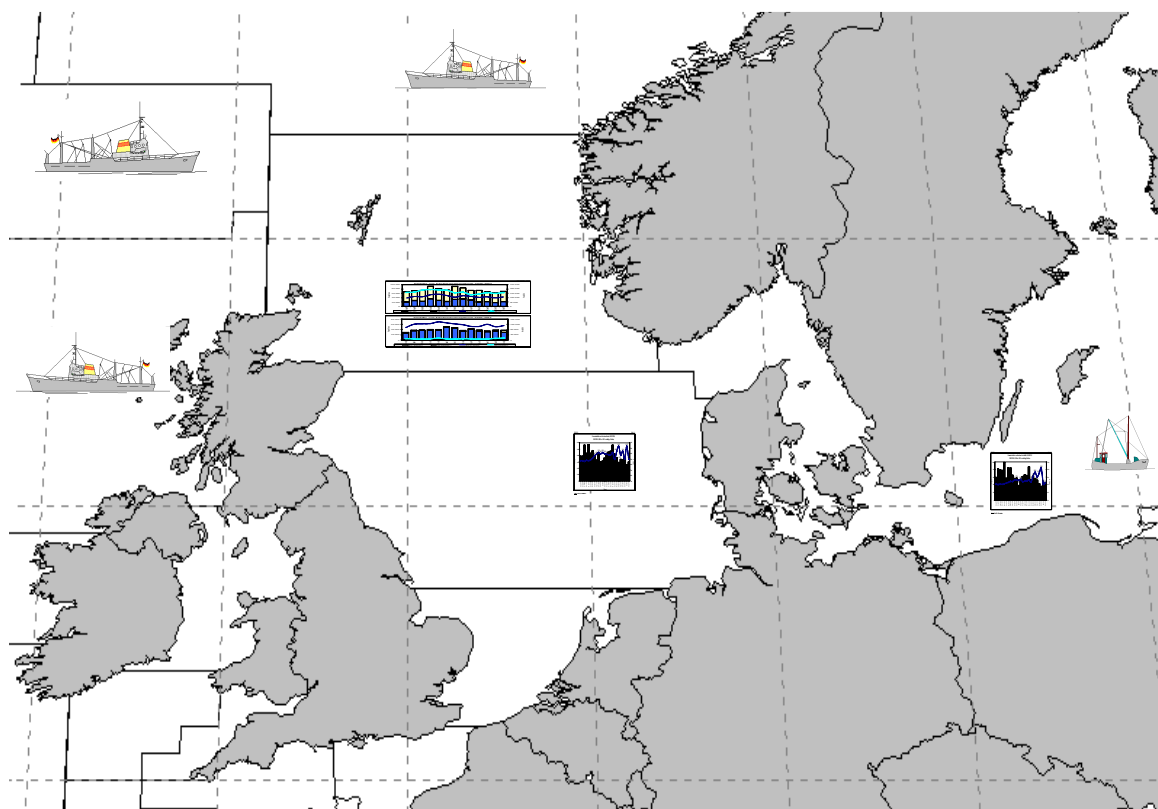

---

**Herausgeber:** Bundesanstalt für Landwirtschaft und Ernährung  
Referat 523 – Fischereikontrolle, Fischwirtschaft  
Haubachstraße 86  
22765 Hamburg  
Tel.: (040) 30 68 60-0  
Fax: (040) 30 68 60-60  
[www.ble.de](http://www.ble.de)

## INHALTSVERZEICHNIS

<b>Gesamtüberblick .....</b>	<b>2</b>
<b>Teil I: Anlandungen und Interventionen .....</b>	<b>4</b>
1. Gesamtüberblick .....	4
1.1. Inlandsanlandungen der deutschen Seefischerei .....	4
1.1.1. Frischfischanlandungen deutscher Fahrzeuge im Inland .....	4
1.1.2. Frostfischanlandungen deutscher Fahrzeuge im Inland .....	5
1.2. Auslandsanlandungen der deutschen Seefischerei .....	5
1.2.1. Frischfischanlandungen deutscher Fahrzeuge im Ausland .....	5
1.2.2. Frostfischanlandungen deutscher Fahrzeuge im Ausland .....	5
1.3. Anlandungen von ausländischen Fahrzeugen im Bundesgebiet .....	6
1.4. Interventionen .....	6
<b>Teil II: Außenhandel .....</b>	<b>6</b>
2.1. Einfuhr .....	6
2.2. Ausfuhr .....	7
<b>Teil III: Tabellen und Grafiken</b>	
<b>3.1. Tabellen</b>	
Übersicht Marktversorgung .....	Nr. 1
Anlandungen und Preise .....	Nr. 2-7
Importe .....	Nr. 8-8.7
Exporte .....	Nr. 9-9.7
Fänge, Fangquoten und Fänge nach Gebieten .....	Nr. 10-11
Zollkontingente .....	Nr. 12
<b>3.2. Grafiken</b>	
Anlandungen und Preise .....	Nr. 1-14
Außenhandel .....	Nr. 15-17

# **Fangstatistik und Marktsituation für Fischereierzeugnisse in der Bundesrepublik Deutschland**

## **Kurzinformation September 2011**

### **Gesamtüberblick**

#### **Anlandungen und Interventionen**

- **Das Gesamtaufkommen deutscher Fischereifahrzeuge im In- und Ausland lag im September bei ca. 7.500 t. Davon entfielen auf frische Fischereiprodukte 2.300 t und auf Frostware 4.300 t.**
- **Deutsche Inlandsanlandungen (alle Anlandeplätze, verkaufte Konsumware) betragen im September insgesamt 1.100 t, überwiegend Frischfisch. Das Hauptsortiment deutscher Frischfischfänger bestand aus Miesmuscheln, Garnelen, Flundern und Dorsch. Der Durchschnittspreis für deutsche Frischware lag im September bei 1,72 Euro/kg.**
- **Für September wurden bisher keine Frostfischanlandungen von deutschen Fahrzeugen in Häfen der Bundesrepublik gemeldet.**
- **Die Auslandsanlandungen deutscher Fischereifahrzeuge lagen im September bei insgesamt 5.600 t. Sie bestanden zu 77 % aus Frostware.**
- **Deutsche Frischfischanlandungen im Ausland lagen bei rund 1.200 t. Die wichtigsten Fischarten waren Schwarzer Heilbutt, Scholle, Kabeljau und Seelachs. Im Mittel lag der Preis bei 3,77 Euro/kg.**
- **Im September wurden bisher rund 4.300 t Frostfischanlandungen im Ausland registriert. Hierbei handelte es sich größtenteils um Bastardmakrelen, die in den Niederlanden angelandet wurden.**
- **Es wurden im September keine Rücknahmen aus deutschen Frischfischanlandungen gemeldet.**

## Außenhandel

- Von Januar bis August 2011 gegenüber dem Vorjahreszeitraum insgesamt leicht gestiegene Importmengen; EU-Importanteil +1 % und Drittlandsimporte unverändert, Preisniveau für EU-Ware +9 % und für Drittlandswaren +10 %;
- Importmenge Seefrostfische 10 % über Vorjahresniveau; Preise im Frostfischsektor um 1 % gestiegen; Einfuhren von gefrorenem Seefischfilet 8 % über Vorjahresniveau, dabei starke Zuwächse bei Hoki- und Makrelenfilets und Rückgang bei Seelachs und Rotbarsch um 12 % bzw. 39 %. Preis für Frostfilets auf Vorjahresniveau; um 8 % gesunkene Menge gefrorenen Seefischfleisches bei um 9 % höheren Preisen; um 43 % gestiegene Menge gefrorener ganzer Seefische bei 1 % niedrigeren Preisen;
- Um 10 % gesunkene Einfuhren von frischen Seefischen; Preisniveau im Frischfischsektor 18 % über Vorjahreshöhe; Rückgang bei ganzer Frischware um 15 %, v.a. durch geringere Rotbarscheinfuhren (-36 %); für ganze Frischware gesteigerte Preise (+24 %); um 1 % verminderte Einfuhren frischer Seefischfilets bei 6 % höheren Preisen;
- Heringseinfuhren 12 % unter Vorjahresniveau mit 99.800 t; frische Heringseinfuhren 1 % unter Vorjahreszeitraum; Einfuhren gefrorener Heringe lagen 15 % unter Vorjahresniveau; Heringskonserven und Halbfabrikate -15 %; insgesamt stark angestiegene Preise;
- Einfuhren von Süßwasserfischen 6 % niedriger als im Vorjahr bei um 16 % gestiegenen Preisen; Beim Lachs Rückgang von EU-Importen um 1 %; Drittlandsimporte -11 %; insgesamt um 19 % gestiegene Preise für Lachs;
- Um 23 % rückläufige Einfuhren von Sardinenkonserven, Preisniveau um 3 % tiefer;
- Exporte von Fischereierzeugnissen beliefen sich von Januar bis August 2011 auf zusammen 327.100 t (-1 %), EU-Länder haben einen Anteil von 92 %; Preis für in EU-Länder verkaufte Ware 3,12 Euro/kg, in Drittländer 3,38 Euro/kg;
- Exporte im Frostfischsektor von 92.900 t von Januar bis August 2011; davon 45.600 t ganze Fische und 45.700 t Filets; Preis für Frostware insgesamt 2,29 Euro/kg; Exportanteil von 85 % in Gemeinschaftsländer im Frostfischsektor;
- Ausfuhren im Frischfischsektor von Januar bis August 2011 bei 45.200 t; davon 42.900 t ganze Seefische und 2.300 t Seefischfilets; insgesamt Preis von 1,40 Euro/kg;
- Heringsexporte betragen 41.800 t bei einem Preisniveau von 1,56 Euro/kg; davon gefrorene Heringe 19.700 t und frische Heringe 4.800 t bei Preisen von 0,85 Euro/kg bzw. 0,65 Euro/kg; Heringskonserven und Halbfabrikate wurden in Höhe von 17.000 t zu einem Durchschnittspreis von 2,62 Euro/kg exportiert.
- Die Ausfuhren von Süßwasserfischen gingen um 9 % zurück, während die Preise um 19 % stiegen.

# Teil I: Anlandungen und Interventionen

## 1. Gesamtüberblick

Im September 2011 landeten deutsche Fischereifahrzeuge insgesamt 7.500 t frische und gefrorene Fischereierzeugnisse im In- und Ausland an, darunter auch nicht verkaufte Ware (*Tabelle 2*). Im Vergleich zum Vorjahr sind die Anlandungen drastisch gesunken (-66 %). Rund 84 % der Anlandungen wurden in ausländischen Häfen gelöscht. Der Anteil von frischen Fischereierzeugnissen an den Gesamtanlandungen lag bei rund 31 %.

In Deutschland befanden sich in der Anlandemenge u.a. Miesmuscheln, Nordseekrabben, Heringe und Flundern. In den Anlandungen deutscher Fischereifahrzeuge in den EU-Ländern waren überwiegend Bastardmakrele, Scholle und Kabeljau enthalten. Bislang wurden im September Anlandungen von rund 400 t Schwarzen Heilbutts in Island gemeldet.

Beginnend mit *Tabelle 3* werden die weiteren statistischen Angaben zu den Einzelerzeugnissen auf Basis „verkaufte Konsumware“ ausgewiesen.

### 1.1. Inlandsanlandungen der deutschen Seefischerei

Die deutschen Anlandungen im Inland beliefen sich im September auf rund 1.100 t und bestanden ausschließlich aus Frischware. Auf den ersten Rängen im Frischfischbereich lagen Nordseekrabben, Seelachs, Flundern und Dorsche.

#### 1.1.1. Frischfischanlandungen deutscher Fahrzeuge im Inland

Bei den Einzelerzeugnissen bestimmten im September Nordseekrabben, Seelachs, Flundern und Dorsche das Gesamtaufkommen an Frischerzeugnissen (*Tabelle 3*). In Freest wurden knapp 40 % der Flundern zu einem Preis von 0,40 Euro/kg angelandet. Darüber hinaus wurden weitere Flunderanlandungen in Sassnitz für 0,49 Euro/kg registriert. Für Dorsch wurde in Sassnitz 1,27 Euro/kg bezahlt. Hier wurden im September rund 35 % der Dorschanlandungen gemeldet. Weitere größere Anlandungen gab es in Freest (1,14 Euro/kg). In Cuxhaven wurden für ein Kilo Seelachse 1,60 Euro gezahlt. Im Mittel betrug der Preis für Frischware im Inland 1,58 Euro/kg.

Die **Krabbenfischer** (*Grafik 2*) holten im September rund 500 t Krabben ein, wovon etwa ein Viertel in Büsum angeliefert wurde. Dort wurde ein Preis von 2,08 Euro/kg gezahlt. In Greetiel verzeichnete man ähnliche Erlöse für angelandete Nordseekrabben (2,03 Euro/kg). Der niedrigste Preis wurde in Wyk auf Föhr gezahlt (0,84 Euro/kg), während für Anlandungen in Tönning 3,56 Euro/kg gemeldet wurden, allerdings nur für 60 kg. Der Durchschnittspreis lag bei 2,44 Euro/kg. Er sank somit im Vergleich zum Vorjahresmonat um 0,28 Euro und lag um 12 Cent unter den Werten von August 2011.

In der **Muschelfischerei** (*Grafik 3*) wurden im September bisher rund 50 t angelandet. In Hörnum auf Sylt wurden für Miesmuscheln 1,57 Euro/kg gezahlt. In Norddeich wurden Preise von 1,37 Euro/kg registriert. Im Mittel lag der Preis bei 1,43 Euro/kg.

Im September wurden rund 120 t Dorsch vor allem in den Größenklassen 4 und 5 als E-Ware angelandet. Die Seelachsenlandungen in Höhe von rund 190 t wurden von den Größenklassen 3 und 4 der Frischeklassen E bestimmt. Kabeljau wurde in den Frischeklassen E und A angelandet und verteilte sich auf alle Größenklassen (*Tabelle 3.1*).

### **1.1.2. Frostfischlandungen deutscher Fahrzeuge im Inland**

Für den Monat September wurden bisher keine Frostfischlandungen deutscher Hochseefahrzeuge gemeldet.

## **1.2. Auslandsanlandungen der deutschen Seefischerei**

Die deutschen Anlandungen im Ausland beliefen sich im September auf rund 5.600 t und bestanden zu 23 % aus Frischware. Auf den ersten Rängen kamen gefrorene Holzmakrelen sowie im Frischbereich Schwarzer Heilbutt, Kabeljau, und Scholle. Rund 93 % der Anlandungen erfolgten in der EU.

### **1.2.1. Frischfischlandungen deutscher Fahrzeuge im Ausland**

Die Frischfischlandungen deutscher Fischereifahrzeuge im Ausland beliefen sich im September auf rund 1.200 t (Tabellen 5, 5.1 und 5.2). Die Anlandungen bestanden überwiegend aus Schwarzen Heilbutt, Kabeljau, Scholle und Seelachs bei einem Durchschnittspreis von 3,77 Euro/kg. Im isländischen Hafen Hafnarfjörður wurden für Schwarzen Heilbutt 5,62 Euro/kg erzielt. In Dänemark wurden für Kabeljaue im Mittel 3,92 Euro/kg gezahlt. Die größten Anlandungen von Kabeljau wurden in Hanstholm gemeldet. Dort wurden Preise von 3,99 Euro/kg realisiert. Seelachs wurde ebenfalls in erster Linie in Hanstholm (DK) zu 1,48 Euro/kg angelandet. Scholle wurde vornehmlich im dänischen Thyborøn und im niederländischen Louwersoog zu einem Preis von 1,50 bzw. 1,48 Euro/kg registriert.

Die Frischfischlandungen in Dänemark sind im September gegenüber dem Vorjahr stark gesunken (Tabelle 5.1). Grund hierfür ist der Rückgang bei den Anlandungen von Sprotten. Aber auch Kabeljau/Dorsch (-36 %) und Seelachs (-25 %) wurden deutlich weniger angelandet als im Vorjahr. Nur bei Hering (+18 %) und Seezungen (+17 %) wurden höhere Anlandungen als im Vorjahr gemeldet. Das Preisniveau lag mit 2,62 Euro/kg über dem Niveau des Vorjahresmonats.

Die Anlandungen in den Niederlanden sind gegenüber dem Vorjahr um 21 % gesunken (Tabelle 5.2). Vor allem die Anlandungen von bestimmten Plattfischen sind stark gesunken. Die Anlandungen von Flundern sanken um 58 % und die Seezungenanlandungen verringerten sich um 37 %. Auch Kabeljau wurde 22 % weniger angelandet. Hingegen gab es erhöhte Anlandungen von Muscheln, Krabben, Schollen und „Sonstigen Fischen“. Im September lag der Durchschnittspreis bei 4,13 Euro/kg und somit knapp über dem Niveau vom Vorjahr.

### **1.2.2. Frostfischlandungen deutscher Fahrzeuge im Ausland**

Bisher liegen für September Angaben über Anlandungen der Großen Hochseefischerei im Ausland in Höhe von 4.300 t vor (*Tabelle 6*). Dabei handelte es sich fast ausschließlich um Holzmakrelen. Diese wurden in den Niederlanden zu einem Preis von 0,35 Euro/kg angelandet. Weitere Anlandungen gab es in Island, wo u.a. Schwarzer Heilbutt für 5,00 Euro/kg abgesetzt wurde.

### 1.3. Anlandungen von ausländischen Fahrzeugen im Bundesgebiet

Im September wurden bislang Anlandungen von rund 240 t von ausländischen Fahrzeugen in der Bundesrepublik Deutschland registriert. An den Seefischmärkten wurde Containerware aus Island und den Färöer-Inseln angelandet. Die an den Seefischmärkten angelandete Containerware enthielt fast ausschließlich Rotbarsch zu einem durchschnittlichen Preis von 2,13 Euro/kg.

Der Verlauf der Preisentwicklung für ausgewählte Seefischarten aus ausländischen Direktzufuhren ist in Fortsetzung der Vorjahresergebnisse in *Grafik 4* dargestellt.

Die *Grafiken 10 bis 14* zeigen einen Vergleich des Preisniveaus deutscher Märkte für wichtige Seefischereierzeugnisse mit denen in europäischen Nachbarländern.

### 1.4. Interventionen

Im September 2011 wurden keine Frischfischrücknahmen deutscher Fahrzeuge in deutschen oder ausländischen Häfen registriert.

## Teil II: Außenhandel

### 2.1. Einfuhr

Von Januar bis August 2011 lagen die Importe von **Fisch, Krebs- und Weichtieren** nur geringfügig über dem Niveau des Vorjahres. Die Preise für eingeführte Waren stiegen dabei im Mittel um 9 %. Der Anteil der Einfuhrmengen aus Drittländern betrug 66 %. Wichtigste Herkunftsländer waren die VR China, Norwegen, Dänemark, Polen und die USA.

Die **Frostfischimporte** betragen in den ersten acht Monaten 2011 200.300 t. Sie lagen damit um 10 % über dem Vorjahresniveau. Die Gesamtimporte von **Frostfilets** wurden mit rund 164.700 t 8 % höher registriert. Die Filets machten einen Marktanteil von 82 % am gesamten Frostfischsektor aus. Das Preisniveau für Filets lag auf Vorjahreshöhe. Die Einfuhren von Hoki- und Makrelenfilet stiegen stark an. Rotbarscheinfuhren und die Einfuhren von Seelachsfilets verringerten sich dagegen um 39 bzw. 12 Prozent. Pazifischer Pollack ist mit einem Anteil von 64 % Spitzenreiter in diesem Segment. Die Einfuhren dieser Ware stammten vorwiegend aus der VR China und den USA.

Die Importe von **gefrorenem Fischfleisch** betragen bisher 11.600 t (-8 %) bei um 9 % anziehenden Preisen. Die Einfuhren von Kabeljaufleisch sanken um 31 %. Seehecht verzeichnete einen Rückgang der Importe um 17 %. Pazifischer Pollack und Seehecht sind die bedeutendsten Fischarten in diesem Segment. Sie wurden überwiegend aus den USA eingeführt.

Die Einfuhren **ganzer gefrorener Seefische** beliefen sich auf 24.000 t und stiegen somit um 43 %. Die Preise sanken gegenüber dem Vorjahr um 1 %. Auffällige Mengensteigerungen gab es bei den Einfuhren von gefrorenem Seelachs (+674 %) und Blauem Wittling (+1020 %). Wichtigste Fischart in diesem Segment sind Makrelen, von denen 43 % mehr eingeführt wurden.

Bei **frischen Seefischen** lagen die Einfuhren bis August um 10 % unter den Importen des Vorjahreszeitraums. Bei den Frischfischeinfuhren **ganzer Seefische** (einschl. Fleisch) nahmen die Importe um 15 % ab. Rotbarschimporte brachen um 36 % ein. Kabeljaueinfuhren stiegen um 51 %. Kabeljau wurde hauptsächlich aus Norwegen eingeführt. Die Importpreise dieser ganzen Frischfische stiegen im Mittel gegenüber dem Vorjahreszeitraum um 24 %.

Die **Frischfiletimporte** lagen leicht unter Vorjahreshöhe. Rotbarsch wurde 39 % mehr gegenüber dem Vorjahr eingeführt. Die Importe von „anderen Filetarten“ lagen um 6 % unter dem Vorjahresniveau. Wichtigste Lieferländer dieser nicht detaillierter ausgewiesenen Frischfilets waren die Niederlande und Sri Lanka. Die Preise stiegen gegenüber dem Vorjahreszeitraum um 6 %.

Die Einfuhr von **Heringen** (einschließlich Heringskonserven und Halbfabrikaten) sank im Berichtszeitraum um 12 % gegenüber dem Vorjahr. Der Preis der Heringsimporte erhöhte sich gegenüber dem Vorjahr um 25 %. Der größte Teil der gefrorenen Heringe wurde aus Norwegen importiert. Bei frischen Heringen war Dänemark Hauptexporteur. Die Einfuhren gefrorener Heringe sanken um 15 %, die von frischen um 1 %. Ganze frische Heringe wurden 26 % weniger, frisches Heringsfleisch 117 % mehr eingeführt.

Die Importe von **Süßwasserfischen** verringerten sich gegenüber dem Vorjahr um 6 %. Wichtigste gehandelte Artengruppe waren die Lachse, deren Zufuhren 7 % unter dem Vorjahresniveau lagen. Die Importmenge für gefrorene Filets lag 14 % unter dem Niveau des Vorjahres. Einfuhren gefrorener ganzer Lachse sanken um 17 % bei um 20 % steigenden Preisen. Während die Frostfilets vornehmlich aus China und Norwegen importiert wurden, kamen die ganzen Frostlachse hauptsächlich aus den USA. Die Importe von frischen Lachsfilets sanken mengenmäßig um 21 % bei einem Preisanstieg von 9 %. Norwegen und Dänemark waren Hauptlieferländer frischer Lachsfilets. Die Einfuhr von Pangasius belief sich bis Ende August auf 22.000 t, 9 % weniger als im Vorjahreszeitraum. Hierfür wurden durchschnittlich 2,04 Euro bezahlt. 97 % der Pangasiuseinfuhren stammten aus Vietnam. Nilbarsch wurde vor allem aus Tansania eingeführt, während Tilapien hauptsächlich aus China zu uns kamen.

Bei den Einfuhren **fischindustrieller Fertigerzeugnisse** sanken die vor allem aus Polen nach Deutschland gelieferten Heringskonserven und -halbfabrikate gegenüber dem Vorjahreszeitraum um 15 %. Einfuhren von Thunfisch- und Bonitenkonserven übertrafen das Vorjahresniveau um 15 %. Wichtigste Lieferanten waren bei dieser Ware die Philippinen und Ecuador. Die Einfuhren von Räucherlachs, die ebenfalls überwiegend aus Polen kamen, stiegen um 13 % bei 18 % höheren Preisen.

## 2.2. Ausfuhr

Die Ausfuhren von Fischen, Krebs- und Weichtieren (inkl. Auslandsanlandungen) betragen in den ersten acht Monaten 2011 327.100 t (-1 %), wobei der Preis im Durchschnitt bei 3,14 Euro/kg (+11 %) lag. Der Anteil der in EU-Länder ausgeführten Waren betrug 92 %. Für diese Ausfuhren wurden 3,12 Euro/kg gezahlt. Der Handel mit Drittländern erfolgte zu einem Durchschnittspreis von 3,38 Euro/kg. Haupthandelspartner waren die Niederlande, Dänemark und Frankreich.

Mit 92.900 t (-1 %) war die Frostware das stärkste Segment im Exportgeschäft. Die Exporte von **Frostfilets** betragen von Januar bis August 2011 45.700 t (+16 %). Der größte Teil davon



wurde auf dem europäischen Binnenmarkt verkauft (94 %). Die Exporte von Pazifischem Pollock hatten einen Anteil von 46 % am Filetgeschäft. Sie betragen 21.200 t (+10 %) bei einem Preis von 2,57 Euro/kg (-8 %). Der größte Teil wurde nach Frankreich und Polen exportiert. Kabeljaufilet hatte einen Anteil von 18 %. Diese Exporte, die hauptsächlich nach Großbritannien und Frankreich gingen, betragen 8.400 t (+18 %). Seelachsfilet wurde in Höhe von 4.200 t (+67 %) exportiert, vornehmlich nach Polen. Für TK-Filets wurden im August 2011 allgemein 3,40 Euro/kg gezahlt.

Die Exportmenge von **gefrorenen ganzen Seefischen** betrug von Januar bis August 2011 45.600 t und lag somit um 14 % unter dem Vorjahreswert. Die stark zurückgegangenen Ausfuhren von Blauem Wittling (-92 %) führten zu diesem Ergebnis. Stöckerausfuhren lagen mit 13.200 t 6 % über dem Vorjahreswert. Die Ausfuhren von Schwarzem Heilbutt betragen 2.100 t (+31 %). Von gefrorenem Kabeljau wurden rund 4.000 t ausgeführt. Der Exportpreis betrug insgesamt 1,18 Euro/kg.

Die Ausfuhrmenge von **gefrorenem Seefischfleisch** belief sich auf 1.600 t (+1 %). Fleisch vom Pazifischen Pollack und Kabeljaufleisch verzeichnete sinkende Preise. Seelachsfleisch verteuerte sich um 15 %.

Die Exporte von frischen Seefischen betragen in den ersten acht Monaten 2011 rund 45.200 t (-20 %). Hierbei dominierte das Handelsgeschäft mit **frischen ganzen Fischen** mit einer Menge von 42.900 t und einem Ausfuhrpreis von 1,17 Euro/kg. Wichtigste Fischart in diesem Segment ist der Kabeljau. Die Ausfuhren von **Frischfischfilet** beliefen sich hingegen auf nur 2.300 t bei einem Preis von 5,71 Euro/kg (+32 %). In dieser Produktgruppe bewegten sich die Ausfuhren auf allgemein niedrigem Niveau, wobei 77 % auf nicht näher bestimmte Filetarten entfielen. Frischfisch fand hauptsächlich in Dänemark seinen Absatz.

Die **Heringsexporte** beliefen sich auf 41.800 t (+20 %), wobei ganze, gefrorene Heringe überwiegend in die Niederlande gingen. Gefrorene und frische Heringe wurden zu 0,85 Euro/kg bzw. 0,65 Euro/kg ausgeführt. Heringskonserven und Halbfabrikate wurden gegenüber den ersten acht Monaten 2010 um 19 % bzw. 2.700 t mehr ausgeführt und konnten 9 % höhere Preise erzielen.

Die Ausfuhren von **Süßwasserfischen** betragen 37.800 t und somit 9 % weniger als im Vergleichszeitraum 2010. Der Durchschnittspreis von 6,98 Euro/kg lag 19 % über Vorjahresniveau. Wichtigste Fischartengruppe waren die Lachse, deren Ausfuhren sich auf 26.600 t beliefen. Der Preis für diese Fische betrug durchschnittlich 7,88 Euro/kg (+25 %). Gefrorene Lachsfilets gingen überwiegend nach Frankreich. Die Exportmenge für diese Ware betrug 5.200 t bei einem Preis von 9,02 Euro/kg. Von den vornehmlich nach Frankreich ausgeführten frischen Lachsfilets wurden 1.600 t mit einem Preis von 8,41 Euro/kg festgestellt. Ausfuhren von frischem ganzen Lachs wurden in Höhe von 13.000 t zu einem Preis von 4,94 Euro/kg registriert. Hauptabnehmer für frischen ganzen Lachs war ebenfalls Frankreich. Von den bisher importierten 19.400 t Pangasius wurden 4.800 t wieder ausgeführt. Hauptabnehmer waren Tschechien und Österreich.

Unter den **fischindustriellen Fertigerzeugnissen** exportierte die Bundesrepublik Deutschland im Zeitraum Januar-August 2011 35.500 t (-1 %) tiefgefrorene, panierte Fischfilets. Diese Ware wurde vorwiegend nach Großbritannien geliefert. Die Ausfuhren von Thunfisch- und Bonitenkonserven betragen 7.600 t (+8 %), wobei ein Großteil nach Österreich und Belgien ging. Räucherlachs wurde vornehmlich nach Österreich ausgeführt. Diese Ausfuhren beliefen sich auf 5.500 t (+55 %).

**Marktversorgung der Bundesrepublik Deutschland mit Fisch und Fischereierzeugnissen\***  
**Fanggewicht**

Monat	Einfuhr in t	Inlandsanlandung in t	Ausfuhr in t	Auslandsanlandungen in t	Inlandsverwendung in t
Januar 10	177.263	2.306	78.502	9.745	110.812
Februar 10	179.897	3.487	92.523	21.957	112.818
März 10	182.958	5.990	76.189	16.532	129.291
April 10	149.674	8.791	70.204	6.840	95.101
Mai 10	139.157	2.327	65.343	6.937	83.078
Juni 10	152.834	2.128	91.334	8.845	72.473
Juli 10	130.191	2.017	57.164	7.419	82.463
August 10	146.308	2.265	59.437	4.259	93.395
September 10	153.135	3.595	73.449	21.423	104.704
Oktober 10	159.908	5.578	73.650	13.719	105.555
November 10	188.225	9.049	75.828	13.707	135.153
Dezember 10	169.267	3.941	78.835	15.062	109.435
Januar 11	165.568	4.859	88.683	4.814	86.558
Februar 11	188.761	7.449	83.647	13.790	126.352
März 11	178.989	11.560	74.982	12.569	128.136
April 11	157.436	7.623	76.794	5.637	93.902
Mai 11	159.858	3.016	72.459	6.094	96.509
Juni 11	146.061	2.627	69.245	2.800	82.243
Juli 11	136.838	6.621	70.447	9.814	82.826
August 11	149.296	6.642	73.339	5.883	88.481
September 11					
Oktober 11					
November 11					
Dezember 11					
<b>Summe 2011:</b>	<b>1.282.807</b>	<b>50.397</b>	<b>609.596</b>	<b>61.399</b>	<b>785.008</b>
<b>Vorjahreszeitraum:</b>	<b>1.258.282</b>	<b>29.311</b>	<b>590.696</b>	<b>82.534</b>	<b>779.431</b>

Quelle: BLE, Statistisches Bundesamt, vorläufige Zahlen

\* ohne deutsche Binnenfischerei  
Anlandungen Konsumware

**Gesamtanlandungen deutscher Fischereifahrzeuge**

	Berichtsmonat September 2011			Vorjahresmonat September 2010			Vormonat August 2011			Fortschreibung						Veränderung 11/10 in %	
	t	TEUR	€/kg	t	TEUR	€/kg	t	TEUR	€/kg	01.01.- 30.09.2011			01.01.- 30.09.2010			Menge	Preis
										t	TEUR	€/kg	t	TEUR	€/kg		
<b>Insgesamt</b>	<b>7.500,6</b>	<b>8.227,2</b>	-	<b>21.923,2</b>	<b>17.845,6</b>	-	<b>14.603,3</b>	<b>20.604,7</b>	-	<b>148.096,3</b>	<b>133.350,0</b>	-	<b>135.602,2</b>	<b>129.991,5</b>	-	<b>9,2</b>	-
Blauer Wittling	-	-	-	1,8	0,1	0,03	-	-	-	235,0	70,5	0,30	9.059,9	3.264,6	0,36	-97,4	-16,7
Sprotte	-	-	-	1.097,4	257,6	0,23	-	-	-	10.367,7	2.750,2	0,27	15.317,8	2.671,7	0,17	-32,3	52,1
Hering	0,3	0,1	0,15	9.195,8	4.144,3	0,45	200,2	90,1	0,45	16.019,2	6.437,2	0,40	25.146,1	10.058,2	0,40	-36,3	0,5
Makrele	64,9	60,1	0,93	0,2	0,3	1,75	2,7	4,9	1,82	15.436,4	13.222,5	0,86	14.663,5	13.191,4	0,90	5,3	-4,8
Spanische Makrele	-	-	-	-	-	-	4.319,5	584,7	-	6.535,7	584,7	0,09	117,8	41,2	0,35	.	-74,4
Seelachs	423,1	516,9	1,22	550,1	741,1	1,35	452,6	657,2	1,45	6.954,7	10.875,5	1,56	7.787,0	10.546,9	1,35	-10,7	15,5
Kabeljau/Dorsch	442,8	1.108,0	2,50	619,4	1.548,7	2,50	1.341,6	2.709,4	2,02	10.407,7	19.844,8	1,91	9.161,6	19.300,6	2,11	13,6	-9,5
Speisekrabben	502,4	1.161,3	2,31	1.497,3	3.788,0	2,53	1.092,8	2.658,5	2,43	7.802,5	17.580,9	2,25	9.134,3	26.238,1	2,87	-14,6	-21,6
Siebkrabben	50,5	0,0	0,00	218,1	5,3	0,02	106,8	2,4	0,02	525,4	20,3	0,04	1.004,9	8,7	0,01	-47,7	344,3
Stöcker	4.235,9	1.482,6	0,35	2.198	989	0,45	818,8	325,8	0,40	20.251,2	6.043,6	0,30	12.919,6	5.805,5	0,45	56,7	-33,6
Butt (Flunder)	178,2	77,3	0,43	108,5	64,2	0,59	194,7	129,7	0,67	1.108,9	650,6	0,59	867,4	508,4	0,59	27,8	0,1
Scholle	249,3	325,5	1,31	346,8	451,3	1,30	296,0	399,6	1,35	2.854,6	3.547,4	1,24	2.736,2	3.378,9	1,23	4,3	0,6
Wittling (Merlan)	3,3	4,5	1,38	6,7	7,8	1,16	4,1	7,1	1,75	475,9	276,6	0,58	369,3	174,5	0,47	28,9	23,1
Miesmuscheln	579,1	86,6	0,15	-	-	-	3.418,5	6.407,5	1,87	11.301,6	17.389,2	1,54	1.111,7	681,8	0,61	916,6	150,9
Sardinellen	-	-	-	-	-	-	-	-	-	7.544,4	-	-	-	-	-	.	-
Pilchard-Sardine	-	-	-	-	-	-	256,9	-	-	8.160,8	-	-	-	-	-	.	-
Scharbe (Kliesche)	19,9	18,9	0,95	25,1	25,7	1,02	22,5	18,5	0,82	613,0	442,8	0,72	511,7	329,4	0,64	19,8	12,2
Schellfisch	104,8	183,9	1,75	101,5	182,0	1,79	126,3	227,7	1,80	1.183,9	2.918,8	2,47	1.183,8	2.461,0	2,08	0	18,6
Rotauge, Plötze	8,8	4,1	0,46	35,0	9,8	0,28	20,0	6,4	0,32	366,8	238,5	0,65	261,3	121,2	0,46	40,4	40,1
Seezunge	17,4	198,8	11,42	47,1	565,1	11,99	22,0	207,3	9,41	274,0	3.146,5	11,48	442,6	5.058,0	11,43	-38,1	0,5
Seeteufel (Angler)	2,4	9,9	4,12	3,1	14,0	4,46	19,9	12,4	0,62	186,4	1.828,0	9,81	274,9	2.132,3	7,76	-32,2	26,4
Zander	2,7	17,9	6,59	12,4	64,6	5,22	15,4	89,3	5,81	93,9	457,5	4,87	84,2	383,3	4,55	11,5	7,0
Brachsen, Blei	5,3	12,1	2,28	8,8	2,5	0,29	17,3	15,6	0,90	250,0	93,3	0,37	180,6	49,1	0,27	38,4	37,2
Leng/Blauleng	5,4	9,8	1,83	1,6	4,1	2,51	5,9	6,4	1,08	66,0	92,4	1,40	61,8	76,2	1,23	6,8	13,6
Hecht	2,1	4,4	2,05	7,9	18,6	2,36	6,3	14,1	2,24	43,0	83,9	1,95	29,3	57,5	1,96	47,0	-0,6
Pollack (Heller Seelachs)	5,2	16,8	3,24	7,6	24,4	3,20	7,0	20,4	2,93	55,5	163,0	2,94	103,3	261,2	2,53	-46,3	16,2
Barsch	4,9	39,9	8,20	57,1	94,6	1,66	23,1	60,0	2,60	160,2	319,0	1,99	176,7	326,8	1,85	-9,3	7,7
Rochen	0,4	1,1	2,76	0,8	2,0	2,42	2,4	4,8	1,98	12,4	28,2	2,27	25,0	59,6	2,38	-50,3	-4,7
Rotbarsch	-	-	-	-	-	-	603,8	1.222,9	2,03	2.401,7	2.777,9	1,16	12,7	36,9	2,91	.	-60,3
Seehecht	46,3	93,3	2,01	36,1	84,0	2,33	26,8	52,1	1,95	177,4	354,6	2,00	189,5	375,7	1,98	-6,4	0,8
Lachs, Meerforelle	0,4	0,6	1,28	2,2	9,7	4,40	1,8	7,0	3,81	17,9	70,0	3,91	16,5	66,8	4,05	8,6	-3,5
Atlantischer Heilbutt	0,2	1,6	10,23	0,5	5,4	11,29	2,2	12,5	5,66	11,4	88,7	7,75	15,1	99,1	6,56	-24,2	18,2
Knurrhahn	6,0	9,2	1,52	12,1	22,8	1,89	4,3	7,3	1,73	56,0	47,6	0,85	75,0	78,3	1,04	-25,3	-18,6
Schwarzer Heilbutt	387,8	2.178,0	5,62	366,3	1.509,3	4,12	920,7	3.402,9	3,70	3.181,9	12.980,4	4,08	3.083,9	11.635,6	3,77	3,2	8,1
Katfisch	2,2	3,9	1,77	3,9	9,7	2,51	5,3	12,5	2,35	22,8	68,2	3,00	38,0	80,4	2,12	-40,1	41,5
Aal	1,4	4,0	2,82	12,1	86,2	7,11	12,6	86,9	6,88	37,3	261,6	7,01	64,1	459,6	7,17	-41,8	-2,1
Sonstige	147,2	596,3	4,05	5.342,1	3.113,5	0,58	232,6	1.141,0	4,91	12.903,0	7.595,3	0,59	19.375,2	9.973,0	0,51	-33,4	-23,8

Quelle: BLE

**Inlandsanlandungen deutscher Fischereifahrzeuge**

Frischware

**- Anlandegewicht -**

	Berichtsmonat September 2011			Vorjahresmonat September 2010			Vormonat August 2011			Fortschreibung						Veränderung 11/10 in %	
	t	TEUR	€/kg	t	TEUR	€/kg	t	TEUR	€/kg	01.01.- 30.09.2011			01.01.- 30.09.2010			Menge	Preis
										t	TEUR	€/kg	t	TEUR	€/kg		
<b>Insgesamt</b>	<b>1.086,4</b>	<b>1.864,3</b>	<b>1,72</b>	<b>2.677,9</b>	<b>6.298,2</b>	<b>2,35</b>	<b>5.084,6</b>	<b>9.978,5</b>	<b>1,96</b>	<b>33.378,2</b>	<b>47.266,1</b>	<b>1,42</b>	<b>27.730,6</b>	<b>40.307,1</b>	<b>1,45</b>	<b>20,4</b>	<b>-2,6</b>
davon																	
Kabeljau/Dorsch	125,1	157,9	1,26	280,4	396,9	1,42	183,6	300,8	1,64	3.578,7	4.808,3	1,34	3.326,6	4.249,1	1,28	7,6	5,2
Kabeljau	8,7	13,0	1,50	6,4	17,5	2,75	3,0	8,3	2,82	38,8	81,3	2,09	19,0	44,8	2,35	104,1	-11,0
Dorsch	116,5	145,0	1,24	274,0	379,4	1,38	180,6	292,5	1,62	3.539,9	4.727,1	1,34	3.307,6	4.204,3	1,27	7,0	5,1
Brachsen/Blei	4,0	1,1	0,28	8,8	2,5	0,29	16,2	5,8	0,36	247,6	72,6	0,29	180,1	49,1	0,27	37,5	7,5
Seelachs	185,0	306,8	1,66	121,9	164,3	1,35	96,6	168,0	1,74	1.482,9	2.009,1	1,35	719,3	786,8	1,09	106,2	23,9
Schellfisch	1,8	3,2	1,75	0,6	0,7	1,16	0,6	0,4	0,73	17,0	18,8	1,11	6,6	7,1	1,08	157,5	2,8
Rotbarsch	0	0	0	0	0	0	0	0	0	5,9	5,9	1,00	0	0	0	.	.
Hering	0,3	0,1	0,15	238,2	111,6	0,47	0,1	0,1	0,55	7.032,1	2.866,3	0,41	10.138,4	3.977,1	0,39	-30,6	3,9
Garnelen																	
(ohne Futter)	458,6	1.120,2	2,44	1.349,9	3.678,4	2,72	1.007,4	2.577,5	2,56	6.987,0	16.137,7	2,31	8.104,8	24.833,6	3,06	-13,8	-24,6
Muscheln																	
(einschl. Fleisch)	54,1	86,6	1,60	0	0	0	3.418,5	6.407,5	1,87	9.726,1	16.336,7	1,68	547,0	468,1	0,86	.	96,3
Sardelle	0	0	0	0	0	0	0	0	0	0	0	0	199,7	27,2	0,14	.	.
Seezunge	0,1	0,2	2,91	0,5	3,1	6,33	1,0	10,5	10,57	8,3	70,7	8,51	9,2	94,0	10,17	-10,1	-16,3
Scholle	43,2	45,9	1,06	66,7	73,2	1,10	68,7	85,7	1,25	361,7	345,4	0,95	370,3	363,6	0,98	-2,3	-2,7
Schwarzer Heilbutt	0	0	0	354,7	1.468,5	4,14	0	0	0	404,5	1.549,5	3,83	651,8	2.666,6	4,09	-37,9	-6,4
Sprotten	0	0	0	0	0	0	0	0	0	803,1	171,5	0,21	1.321,4	197,1	0,15	-39,2	43,1
Steinbutt	1,0	7,0	6,81	2,6	17,1	6,52	2,5	17,6	7,19	45,3	173,5	3,83	56,9	212,1	3,73	-20,3	2,6
Flundern	177,9	77,3	0,43	107,3	64,0	0,60	193,6	129,7	0,67	1.058,4	631,3	0,60	809,1	485,7	0,60	30,8	-0,6
Rotauge(Plötze)	8,5	2,5	0,30	35,0	9,8	0,28	19,9	5,6	0,28	366,2	236,2	0,64	261,0	121,2	0,46	40,3	38,9
Scharbe-Kliesche	3,9	2,3	0,58	7,6	7,3	0,96	5,0	4,5	0,90	367,9	279,9	0,76	242,8	154,9	0,64	51,5	19,2
Barsch	4,3	9,0	2,10	57,0	94,4	1,66	22,8	43,0	1,89	159,0	270,5	1,70	176,5	326,7	1,85	-9,9	-8,0
Wittling	1,4	1,3	0,92	0,7	0,7	1,03	0,3	0,3	1,16	382,2	189,1	0,49	246,5	96,3	0,39	55,0	26,7
Zander	2,7	14,0	5,24	12,4	64,6	5,23	15,4	87,8	5,72	93,9	452,0	4,81	84,2	383,3	4,55	11,6	5,7
Hecht	2,1	4,4	2,05	7,8	18,6	2,37	6,3	14,1	2,24	43,0	83,9	1,95	29,1	57,5	1,98	47,7	-1,1
Aale	1,4	4,0	2,84	11,7	86,2	7,39	12,1	86,9	7,20	35,7	261,6	7,34	61,6	459,5	7,46	-42,1	-1,6
Sonstige	11,0	20,6	1,87	14,2	36,4	2,56	14,3	32,7	2,28	171,8	295,4	1,72	187,6	290,6	1,55	-8,4	11,0

Quelle: BLE

**Marktsituation nach Größe- und Güteklassen in der Bundesrepublik Deutschland  
Inlandsanlandungen**

Fri- sche- klasse	Grö- ßen- klasse	Kabeljau				Dorsch				Seelachs			
		Berichtsmonat September 2011		Vorjahresmonat September 2010		Berichtsmonat September 2011		Vorjahresmonat September 2010		Berichtsmonat September 2011		Vorjahresmonat September 2010	
		t	EUR/kg	t	EUR/kg	t	EUR/kg	t	EUR/kg	t	EUR/kg	t	EUR/kg
	0	0,0	0,00	0,3	0,00	22,1	0,37	44,8	0,84	0,0	0,00	0,0	0,00
E	1	0,4	2,21	0,5	3,22	15,9	1,31	0,0	0,00	0,0	0,00	0,0	0,00
A	1	0,0	0,00	0,4	2,72	0,0	0,00	0,0	0,00	0,0	0,00	0,0	0,00
B	1	0,0	0,00	0,0	0,00	0,0	0,00	0,0	0,00	0,0	0,00	0,0	0,00
unsortiert	1	0,0	0,00	0,0	0,00	0,0	0,00	0,0	0,00	0,0	0,00	0,0	0,00
E	2	0,8	2,75	1,1	3,57	0,0	0,00	0,0	0,00	2,8	1,80	0,0	0,00
A	2	0,0	0,00	0,8	3,07	0,0	2,55	0,0	0,00	0,0	0,00	9,9	1,30
B	2	0,0	0,00	0,0	0,00	0,0	0,00	0,0	0,00	0,0	0,00	0,0	0,00
unsortiert	2	0,0	0,00	0,0	0,00	0,0	0,00	0,0	0,00	0,0	0,00	0,0	0,00
E	3	0,9	2,81	0,7	3,45	0,6	2,33	3,2	2,64	72,2	1,91	0,0	0,00
A	3	0,0	3,88	0,7	2,66	0,3	2,93	0,1	1,51	0,0	0,00	41,0	1,34
B	3	0,0	0,00	0,0	0,00	0,0	0,00	0,0	0,00	0,0	0,00	0,0	0,00
unsortiert	3	0,0	0,00	0,0	0,00	0,0	0,00	3,8	1,67	0,0	0,00	0,0	0,00
E	4	6,3	1,08	0,2	2,73	43,9	1,46	16,0	2,03	109,9	1,49	0,0	0,00
A	4	0,0	3,41	0,8	2,11	1,1	1,29	8,9	1,58	0,0	0,00	71,0	1,36
B	4	0,0	0,00	0,0	0,00	0,0	0,00	0,0	0,00	0,0	0,00	0,0	0,00
unsortiert	4	0,0	0,00	0,2	3,00	1,1	2,70	52,5	1,63	0,0	0,00	0,0	0,00
E	5	0,3	1,99	0,3	2,00	29,0	1,47	58,8	1,53	0,0	0,00	0,0	0,00
A	5	0,0	0,00	0,4	1,89	1,5	0,96	7,7	1,02	0,0	0,00	0,0	0,00
B	5	0,0	0,00	0,0	0,00	0,0	0,00	0,0	0,00	0,0	0,00	0,0	0,00
unsortiert	5	0,0	0,00	0,0	0,00	0,9	1,59	78,1	1,24	0,0	0,00	0,0	0,00
<b>Insgesamt</b>		<b>8,7</b>	<b>1,50</b>	<b>6,4</b>	<b>2,75</b>	<b>116,5</b>	<b>1,24</b>	<b>274,0</b>	<b>1,38</b>	<b>185,0</b>	<b>1,66</b>	<b>121,9</b>	<b>1,35</b>

**Inlandsanlandungen deutscher Fischereifahrzeuge**  
**Frostware**

	Berichtsmonat September 2011		Vorjahresmonat September 2010		Vormonat August 2011		Fortschreibung				Veränderung 11/10 in %	
	t	€/kg	t	EUR/kg	t	€/kg	01.01.- 30.09.2011		01.01.- 30.09.2010		Menge	Preis
	t	€/kg	t	EUR/kg	t	€/kg	t	€/kg	t	EUR/kg		
<b>Insgesamt</b>	<b>0,1</b>	<b>2,00</b>	<b>14,7</b>	<b>2,96</b>	<b>1.235,1</b>	<b>0,69</b>	<b>11.718,9</b>	<b>1,33</b>	<b>3.707,0</b>	<b>2,59</b>	<b>62,2</b>	<b>-48,7</b>
Kabeljau m.u.o.K.	0,0	0,00	0,0	0,00	0,0	0,00	0,0	0,00	0,0	0,00	-	-
Kabeljaufilet	0,0	0,00	0,0	0,00	0,0	0,00	864,7	3,91	1.403,0	3,99	-39,6	-2,0
Rotbarsch m.u.o.K.	0,0	0,00	0,0	0,00	317,1	1,40	362,1	1,47	11,5	3,11	.	-52,5
Rotbarschfilet	0,0	0,00	0,0	0,00	0,0	0,00	0,0	0,00	0,0	0,00	-	-
Seelachs m.u.o.K.	0,0	0,00	0,0	0,00	0,0	0,00	0,0	0,00	0,0	0,00	-	-
Seelachsfilet	0,0	0,00	0,0	0,00	0,0	0,00	667,0	2,95	766,5	2,55	0,6	15,6
Schellfisch m.u.o.K.	0,0	0,00	0,0	0,00	0,0	0,00	0,2	2,95	0,0	0,00	.	.
Schellfischfilet	0,0	0,00	0,0	0,00	0,0	0,00	553,3	3,48	285,2	3,48	94,1	0,1
Makrelen m.u.o.K.	0,0	0,00	0,0	0,00	0,0	0,00	7.495,8	0,90	898,2	0,90	734,5	0
Makrelenlappen/-filet	0,0	0,00	0,0	0,00	0,0	0,00	0,0	0,00	0,0	0,00	-	-
Hering m.u.o.K.	0,0	0,00	0,0	0,00	200,1	0,45	200,1	0,45	0,0	0,00	.	.
Heringslappen/-filet	0,0	0,00	0,0	0,00	0,0	0,00	0,0	0,00	0,0	0,00	-	-
Holzmakrelen m.u.o.K.	0,0	0,00	0,0	0,00	717,8	0,45	1.480,6	0,45	306,9	0,45	382,5	0
Blauer Wittling m.u.o.K.	0,0	0,00	0,0	0,00	0,0	0,00	0,0	0,00	0,0	0,00	-	-
W. Heilbutt, m.u.o.K..	0,0	0,00	0,0	0,00	0,0	0,00	2,5	3,63	6,1	3,26	-55,2	11,2
Schw. Heilbutt, m.u.o.K.	0,0	0,00	11,6	3,50	0,0	0,00	68,6	3,39	11,6	3,50	470,0	-3,2
Sonstige Fische m.u.o.K.	0,1	2,00	3,1	0,91	0,0	0,00	15,7	0,88	16,1	0,89	-4,1	-1,7
Sonst. Fische, Lappen/Fil.	0,0	0,00	0,0	0,00	0,0	8,00	8,5	1,99	1,8	2,01	368,6	-1,1
Fisch- Mus	0,0	0,00	0,0	0,00	0,0	0,00	0,0	0,00	0,0	0,00	-	-

**Auslandsanlandungen deutscher Fischereifahrzeuge**  
**Frischware**

	Berichtsmonat September 2011		Vorjahresmonat September 2010		Vormonat August 2011		Fortschreibung				Veränderung 11/10 in %	
	t	EUR/kg	t	EUR/kg	t	EUR/kg	01.01.- 30.09.2011		01.01.- 30.09.2010		Menge	Preis
	t	EUR/kg	t	EUR/kg	t	EUR/kg	t	EUR/kg	t	EUR/kg		
<b>Insgesamt</b>	<b>1.234,3</b>	<b>3,77</b>	<b>2.623,0</b>	<b>1,60</b>	<b>3.388,6</b>	<b>2,68</b>	<b>34.903,8</b>	<b>1,45</b>	<b>33.773,0</b>	<b>1,21</b>	<b>3,3</b>	<b>20,2</b>
Kabeljau/Dorsch	250,9	3,79	323,2	3,56	1.157,2	2,08	5.751,5	2,02	3.602,3	2,27	59,7	-10,8
Seelachs	132,9	1,58	428,2	1,35	355,9	1,37	4.697,4	1,47	6.208,6	1,21	-24,3	20,9
Schellfisch	102,1	1,77	100,9	1,80	125,7	1,81	612,6	1,59	485,5	1,77	26,2	-9,9
Wittling	1,9	1,72	6,0	1,17	3,8	1,81	93,3	0,94	122,5	0,64	-23,8	47,0
Leng	1,2	2,23	1,6	2,54	2,9	1,61	33,0	1,78	38,5	1,53	-14,4	16,2
Limande	3,4	4,70	6,0	4,81	11,6	3,95	81,3	3,81	88,8	3,40	-8,4	12,0
Scholle	182,9	1,53	280,0	1,35	226,9	1,38	2.466,5	1,30	2.362,2	1,28	4,4	1,7
Seezunge	16,0	12,39	46,6	12,07	19,8	9,93	262,6	11,71	430,7	11,52	-39,0	1,6
Flunder	0,0	0,63	0,3	0,54	0,1	0,42	44,4	0,43	51,8	0,44	-14,2	-1,0
Steinbutt	8,9	11,23	14,6	11,17	8,1	11,08	88,1	11,01	124,3	10,35	-29,2	6,3
Scharbe	15,2	1,09	17,5	1,05	17,3	0,81	243,1	0,67	265,0	0,66	-8,3	1,8
Schwarzer Heilbutt	365,0	5,65	0	0	910,8	3,69	2.436,1	4,16	1.601,1	3,79	52,1	10,0
Hering	0	0	93,6	0,47	0	0	2.871,3	0,30	3.063,3	0,24	-6,3	24,3
Sprotte	0	0	1.095,9	0,24	0	0	9.158,6	0,27	13.396,0	0,18	-31,6	52,9
Sonstige Fische	135,5	4,41	173,0	4,26	518,8	3,59	4.355,6	1,71	943,3	3,90	361,7	-56,2
Miesmuscheln	0	0	0	0	0	0	1.050,5	1,00	564,7	0,38	86,0	164,7
Garnelen	18,3	2,16	35,6	2,58	29,5	2,45	657,8	2,11	424,3	3,08	55,0	-31,7

Quelle: BLE

**Frischfischanlandungen deutscher Fischereifahrzeuge in Dänemark 2011/2010**  
(verkaufte Konsumware)

	Berichtsmonat		Vorjahresmonat		Vormonat		Fortschreibung				Veränderung	
	September 2011		September 2010		August 2011		01.01.-30.09.2011		01.01.-30.09.2010		11/10 in %	
	t	€/kg	t	€/kg	t	€/kg	t	€/kg	t	€/kg	Menge	Preis
<b>Insgesamt</b>	<b>627,0</b>	<b>2,62</b>	<b>2.213,9</b>	<b>1,19</b>	<b>899,3</b>	<b>2,27</b>	<b>22.418,9</b>	<b>0,90</b>	<b>23.592,6</b>	<b>0,90</b>	<b>-5,0</b>	<b>0,5</b>
Kabeljau/Dorsch	221,8	3,98	282,1	3,77	243,0	3,71	1.709,9	3,25	2.688,3	2,54	-36,4	28,2
Seelachs	132,9	1,58	428,2	1,35	345,0	1,38	4.653,4	1,47	6.208,4	1,21	-25,0	21,1
Schellfisch	101,8	1,77	100,5	1,79	97,7	1,99	476,5	1,74	483,2	1,77	-1,4	-1,5
Leng	0,9	2,41	1,5	2,58	0,9	2,80	29,0	1,84	34,1	1,56	-15,0	17,9
Limande	2,7	4,97	4,5	5,11	6,6	4,05	24,3	4,60	28,8	4,12	-15,5	11,7
Scholle	93,1	1,50	116,8	1,22	128,7	1,35	468,8	1,38	491,7	1,31	-4,7	5,3
Seezunge	0,1	15,50	2,9	9,64	0,1	12,24	34,7	10,82	29,8	11,84	16,6	-8,6
Flunder	0	0	0,1	0,69	0,1	0,40	8,5	0,32	4,9	0,24	73,3	35,4
Scharbe	9,7	1,17	7,2	1,02	8,1	0,93	43,3	0,94	51,4	0,80	-15,7	17,8
Hering	0	0	94	0,47	0	0	2.833,0	0,30	2.407,1	0,27	17,7	12,4
Sprotte	0	0	1.095,9	0,24	0	0	8.954,0	0,27	10.418,0	0,18	-14,1	54,6
Sonstige *	51,4	3,37	69,5	4,21	51,1	4,26	2.719,3	0,56	423,5	3,06	542,1	-81,6
Garnelen	12,6	2,46	11,0	2,16	18,1	2,33	464,1	2,08	323,4	3,09	43,5	-32,7

**Quelle:** BLE \* Sonstige (FS 09/11 2.429,4 t Sandaal enthalten)



## Frischfischanlandungen deutscher Fischereifahrzeuge in Niederlande 2011/2010

(verkaufte Konsumware)

	Berichtsmonat		Vorjahresmonat		Vormonat		Fortschreibung				Veränderung	
	September 2011		September 2010		August 2011		01.01.-30.09.2011		01.01.-31.08.2010		11/10 in %	
	t	€/kg	t	€/kg	t	€/kg	t	€/kg	t	€/kg	Menge	Preis
<b>Insgesamt</b>	<b>225,2</b>	<b>4,13</b>	<b>378,4</b>	<b>4,00</b>	<b>294,9</b>	<b>4,11</b>	<b>4.534,9</b>	<b>2,43</b>	<b>3.724,8</b>	<b>2,59</b>	<b>21,7</b>	<b>-6,0</b>
Kabeljau	12,2	3,76	10,4	4,14	16,7	3,44	131,5	3,17	169,2	2,82	-22,3	12,5
Schellfisch	0,3	1,74	0,4	2,73	0,3	1,24	2,1	1,57	1,9	1,77	10,7	-11,2
Wittling	1,6	1,75	5,2	1,18	3,3	1,78	79,7	0,89	90,3	0,60	-11,8	48,2
Flunder	0,0	0,63	0,2	0,39	0,0	0,50	19,6	0,50	46,8	0,46	-58,1	10,1
Scharbe	5,5	0,95	10,3	1,08	9,2	0,70	199,5	0,61	203,2	0,60	-1,8	1,7
Scholle	89,8	1,56	163,2	1,44	98,2	1,42	1.996,4	1,28	1.706,8	1,25	17,0	2,2
Seezunge	16,0	12,37	43,6	12,23	19,8	9,92	225,5	11,86	355,0	11,41	-36,5	3,9
Steinbutt	7,8	10,92	13,6	11,19	7,4	10,84	79,2	11,09	98,7	10,40	-19,7	6,7
Limande	0,7	3,59	1,4	3,88	5,0	3,82	57,0	3,47	58,5	3,04	-2,7	14,3
Knurrhahn	4,0	1,63	8,3	1,24	3,1	1,63	50,0	0,76	55,9	0,73	-10,5	3,6
Sonstige	81,5	5,32	97,1	4,59	120,5	5,57	431,9	5,94	298,3	3,64	44,8	63,3
Miesmuscheln	0	0	0	0	0	0	1.050,5	1,00	564,7	0,38	86,0	164,7
Garnelen	5,7	1,51	24,6	2,76	11,4	2,64	212,0	2,17	75,6	3,14	180,4	-30,9

**Quelle:** BLE

**Auslandsanlandungen deutscher Fischereifahrzeuge**

Frostware

	Berichtsmonat September 2011		Vorjahresmonat September 2010		Vormonat August 2011		Fortschreibung				Veränderung	
	t	EUR/kg	t	EUR/kg	t	EUR/kg	01.01.- 30.09.2011		01.01.- 30.09.2010		11/10 in %	
	t	EUR/kg	t	EUR/kg	t	EUR/kg	t	EUR/kg	t	EUR/kg	Menge	Preis
<b>Insgesamt</b>	<b>4.325,8</b>	<b>0,38</b>	<b>16.236,1</b>	<b>0,45</b>	<b>1.483,6</b>	<b>0,43</b>	<b>27.478,0</b>	<b>0,65</b>	<b>54.453,4</b>	<b>0,66</b>	<b>-49,5</b>	<b>-50,2</b>
Kabeljau m.u.o.K.	0	0	0	0	0	0	0	0	0	0	-	-
Kabeljaufilet	0	0	0	0	0	0	5,3	3,76	536,8	2,40	-99,0	-98,4
Rotbarsch m.u.o.K.	0	0	0	0	0	0	0	0	0,7	1,88	.	.
Rotbarschfilet	0	0	0	0	0	0	0	0	0	0	-	-
Seelachs m.u.o.K.	0	0	0	0	0	0	0	0	0	0	-	-
Seelachsfilet	0	0	0	0	0	0	1,7	2,20	88,3	3,00	-98,1	-98,6
Schellfisch m.u.o.K.	0	0	0	0	0	0	0	0	0,2	2,07	.	.
Schellfischfilet	0	0	0	0	0	0	0	0	159,4	3,79	.	.
Schw. Heilbutt, m.u.o.K.	22,8	5,00	0	0	9,9	4,44	272,8	3,87	817,8	3,50	-66,6	-63,1
Makrelen m.u.o.K.	64	0,90	0	0	0	0	7.175,8	0,90	13.693,0	0,90	-47,6	0
Hering m.u.o.K.	0	0	8.864,0	0,45	0	0	5.811,5	0,45	11.862,8	0,45	-51,0	0
Holzmakrelen m.u.o.K.	4.235,8	0,35	2.197,6	0,45	6,6	0,40	12.361,3	0,43	12.586,6	0,45	-1,8	-5,1
Blauer Wittling m.u.o.K.	0	0	1,8	0,03	0	0	235,0	0,30	9.059,9	0,36	-97,4	-97,8
Seeteufel m.u.o.K.	0	0	0	0	0	0	130,7	13,24	240,0	8,36	-45,6	-13,7
Sonstige Fische m.u.o.K.*	3,5	0,30	5.172,6	0,44	1.467,1	0,40	1.483,9	0,40	5.407,8	0,44	-72,6	-75,0

Quelle: BLE

(\*0911 1.461,7 t Spanische Makrele enthalten)

**Anlandungen ausländischer Fischereifahrzeuge in Deutschland****- Anlandungen und Containerware -**

September 2011	Gesamtanlandungen		Kabeljau/Dorsch		Seelachs		Rotbarsch		Hering		Garnelen		Sonstige	
	t	€/kg	t	€/kg	t	€/kg	t	€/kg	t	€/kg	t	€/kg	t	€/kg
Belgien	-	-	-	-	-	-	-	-	-	-	-	-	-	-
Dänemark	-	-	-	-	-	-	-	-	-	-	-	-	-	-
Estland	-	-	-	-	-	-	-	-	-	-	-	-	-	-
Finnland	-	-	-	-	-	-	-	-	-	-	-	-	-	-
Frankreich	-	-	-	-	-	-	-	-	-	-	-	-	-	-
Färöer	13	1,85	-	-	-	-	7	1,87	-	-	-	-	6	1,84
Großbritannien	11	1,98	-	-	-	-	11	1,98	-	-	-	-	-	-
Irland	-	-	-	-	-	-	-	-	-	-	-	-	-	-
Island	239	2,17	0	1,62	20	1,70	173	2,13	-	-	-	-	45	2,52
Italien	-	-	-	-	-	-	-	-	-	-	-	-	-	-
Niederlande	-	-	-	-	-	-	-	-	-	-	-	-	-	-
Norwegen	-	-	-	-	-	-	-	-	-	-	-	-	-	-
Polen	-	-	-	-	-	-	-	-	-	-	-	-	-	-
Schweden	-	-	-	-	-	-	-	-	-	-	-	-	-	-
Spanien	-	-	-	-	-	-	-	-	-	-	-	-	-	-

Fortschreibung 2011	Gesamtanlandungen		Kabeljau/Dorsch		Seelachs		Rotbarsch		Hering		Garnelen		Sonstige	
	t	€/kg	t	€/kg	t	€/kg	t	€/kg	t	€/kg	t	€/kg	t	€/kg
Belgien	-	-	-	-	-	-	-	-	-	-	-	-	-	-
Dänemark	5.949	0,49	-	-	-	-	-	-	5.949	0,49	-	-	-	-
Estland	-	-	-	-	-	-	-	-	-	-	-	-	-	-
Finnland	-	-	-	-	-	-	-	-	-	-	-	-	-	-
Frankreich	-	-	-	-	-	-	-	-	-	-	-	-	-	-
Färöer	160	2,56	-	-	2	1,96	122	2,61	-	-	-	-	36	2,42
Großbritannien	1.006	0,46	0	2,25	5	1,22	17	2,27	984	0,42	-	-	-	-
Irland	-	-	-	-	-	-	-	-	-	-	-	-	-	-
Island	1.330	2,30	0	2,17	61	1,67	1.175	2,33	-	-	-	-	94	2,39
Italien	-	-	-	-	-	-	-	-	-	-	-	-	-	-
Niederlande	-	-	-	-	-	-	-	-	-	-	-	-	-	-
Norwegen	410	0,66	-	-	-	-	-	-	410	0,66	-	-	-	-
Polen	-	-	-	-	-	-	-	-	-	-	-	-	-	-
Schweden	-	-	-	-	-	-	-	-	-	-	-	-	-	-
Spanien	-	-	-	-	-	-	-	-	-	-	-	-	-	-

**EINFUHR VON FISCHEREIERZEUGNISSEN IN DIE BUNDESREPUBLIK DEUTSCHLAND**

**TABELLE 8**

- PRODUKTGEWICHT -

BLE -523-	Berichtsmonat		Vorjahresmonat		Vormonat		Vorjahresmonat		Fortschreibung			
	AUGUST 2011		AUGUST 2010		JULI 2011		JULI 2010		01.01. -31.08.11		01.01. - 31.08.10	
	T	EUR/KG	T	EUR/KG	T	EUR/KG	T	EUR/KG	T	EUR/KG	T	EUR/KG
<b>INSGESAMT 1)</b>	<b>68.853</b>	<b>3,90</b>	<b>67.221</b>	<b>3,81</b>	<b>61.387</b>	<b>3,81</b>	<b>60.288</b>	<b>3,88</b>	<b>597.073</b>	<b>3,81</b>	<b>593.418</b>	<b>3,48</b>
EU	22.269	4,89	21.047	4,55	18.286	4,87	19.573	4,55	202.414	4,61	200.269	4,23
Drittländer	46.584	3,42	46.174	3,47	43.101	3,36	40.715	3,56	394.658	3,40	393.149	3,10
<b>SEEFISCHE frisch</b>	<b>2.494</b>	<b>5,86</b>	<b>2.909</b>	<b>5,54</b>	<b>2.534</b>	<b>5,66</b>	<b>2.634</b>	<b>5,44</b>	<b>23.068</b>	<b>5,71</b>	<b>25.722</b>	<b>4,85</b>
EU	1.217	6,93	1.464	6,29	1.233	7,44	1.545	5,94	10.949	6,90	12.441	5,81
Drittländer	1.277	4,83	1.445	4,79	1.301	3,97	1.090	4,74	12.118	4,64	13.281	3,95
<b>SEEFISCHE ausg. Filets, lebend, frisch</b>	<b>1.580</b>	<b>4,67</b>	<b>1.915</b>	<b>4,39</b>	<b>1.608</b>	<b>4,44</b>	<b>1.703</b>	<b>4,19</b>	<b>14.798</b>	<b>4,55</b>	<b>17.348</b>	<b>3,66</b>
EU	707	6,93	883	6,31	673	8,16	952	5,77	6.007	6,91	7.399	5,63
Drittländer	873	2,84	1.032	2,75	935	1,77	751	2,20	8.791	2,93	9.950	2,19
<b>SEEFISCHFILET frisch</b>	<b>914</b>	<b>7,90</b>	<b>994</b>	<b>7,76</b>	<b>926</b>	<b>7,77</b>	<b>931</b>	<b>7,72</b>	<b>8.270</b>	<b>7,79</b>	<b>8.374</b>	<b>7,33</b>
EU	510	6,92	581	6,25	560	6,57	592	6,21	4.942	6,87	5.042	6,07
Drittländer	404	9,13	414	9,89	366	9,60	339	10,37	3.328	9,16	3.331	9,24
<b>SEEFISCHE gefroren</b>	<b>25.744</b>	<b>2,58</b>	<b>22.214</b>	<b>2,88</b>	<b>23.805</b>	<b>2,39</b>	<b>19.727</b>	<b>2,88</b>	<b>200.267</b>	<b>2,72</b>	<b>181.680</b>	<b>2,70</b>
EU	3.351	3,91	2.635	3,84	3.976	2,35	2.721	3,44	33.716	3,68	29.343	3,50
Drittländer	22.393	2,38	19.579	2,75	19.829	2,40	17.006	2,79	166.552	2,53	152.337	2,55
<b>SEEFISCHE ausg. Filets u. Fleisch, gefr.</b>	<b>3.337</b>	<b>1,97</b>	<b>1.228</b>	<b>3,83</b>	<b>2.898</b>	<b>2,07</b>	<b>2.069</b>	<b>2,91</b>	<b>23.975</b>	<b>2,49</b>	<b>16.741</b>	<b>2,51</b>
EU	760	4,13	738	4,13	1.413	2,36	1.267	2,63	10.760	3,01	9.593	2,75
Drittländer	2.577	1,34	490	3,37	1.485	1,80	802	3,34	13.216	2,07	7.148	2,19
<b>SEEFISCHFLEISCH gefroren</b>	<b>1.483</b>	<b>1,53</b>	<b>1.264</b>	<b>1,66</b>	<b>1.063</b>	<b>1,97</b>	<b>1.271</b>	<b>1,65</b>	<b>11.634</b>	<b>1,67</b>	<b>12.713</b>	<b>1,53</b>
EU	155	2,52	371	1,92	95	4,72	172	2,61	1.687	2,61	2.779	2,10
Drittländer	1.328	1,42	893	1,55	968	1,70	1.099	1,50	9.946	1,51	9.935	1,37

1) Alle Fischereierzeugnisse

Quelle: Statistisches Bundesamt, Wiesbaden

**EINFUHR VON SEEFISCH, FRISCH IN DIE BUNDESREPUBLIK DEUTSCHLAND**  
- PRODUKTGEWICHT-

**TABELLE 8. 1**

BLE -523-	Berichtsmonat		Vorjahresmonat		Vormonat		Vorjahresmonat		Fortschreibung			
	AUGUST 2011		AUGUST 2010		JULI 2011		JULI 2010		01.01. -31.08.11		01.01. - 31.08.10	
	T	EUR/KG	T	EUR/KG	T	EUR/KG	T	EUR/KG	T	EUR/KG	T	EUR/KG
<b>SEEFISCHE ausg. Filets, lebend, frisch</b>	<b>1.580</b>	<b>4,67</b>	<b>1.915</b>	<b>4,39</b>	<b>1.608</b>	<b>4,44</b>	<b>1.703</b>	<b>4,19</b>	<b>14.798</b>	<b>4,55</b>	<b>17.348</b>	<b>3,66</b>
EU	707	6,93	883	6,31	673	8,16	952	5,77	6.007	6,91	7.399	5,63
Drittländer	873	2,84	1.032	2,75	935	1,77	751	2,20	8.791	2,93	9.950	2,19
<b>Kabeljau frisch</b>	<b>104</b>	<b>4,36</b>	<b>210</b>	<b>4,20</b>	<b>168</b>	<b>2,51</b>	<b>101</b>	<b>4,19</b>	<b>2.573</b>	<b>3,67</b>	<b>1.703</b>	<b>3,48</b>
EU	39	5,85	46	5,14	23	10,26	53	4,49	386	5,35	396	4,71
Drittländer	65	3,48	165	3,93	145	1,28	48	3,86	2.186	3,37	1.307	3,11
<b>Köhler frisch</b>	<b>110</b>	<b>2,26</b>	<b>160</b>	<b>1,93</b>	<b>84</b>	<b>1,99</b>	<b>98</b>	<b>1,70</b>	<b>1.225</b>	<b>2,10</b>	<b>1.220</b>	<b>1,71</b>
EU	29	2,46	65	1,99	31	4,13	73	1,76	594	2,15	708	1,74
Drittländer	80	2,19	94	1,89	53	0,74	25	1,54	631	2,05	511	1,67
<b>Rotbarsch frisch</b>	<b>446</b>	<b>2,03</b>	<b>508</b>	<b>1,98</b>	<b>407</b>	<b>1,88</b>	<b>456</b>	<b>1,68</b>	<b>3.686</b>	<b>2,19</b>	<b>5.764</b>	<b>1,65</b>
EU	35	3,74	28	3,84	8	27,13	78	2,80	114	5,41	241	4,24
Drittländer	411	1,89	481	1,87	399	1,38	378	1,45	3.572	2,09	5.523	1,53
<b>Schellfisch frisch</b>	<b>69</b>	<b>1,97</b>	<b>85</b>	<b>2,18</b>	<b>25</b>	<b>2,28</b>	<b>18</b>	<b>3,22</b>	<b>505</b>	<b>2,48</b>	<b>490</b>	<b>2,31</b>
EU	9	3,72	10	3,40	5	8,40	11	3,72	103	3,71	124	3,07
Drittländer	59	1,69	75	2,01	20	0,75	6	2,34	402	2,16	366	2,05
<b>Scholle frisch</b>	<b>141</b>	<b>3,18</b>	<b>136</b>	<b>3,51</b>	<b>136</b>	<b>3,49</b>	<b>129</b>	<b>3,67</b>	<b>1.058</b>	<b>3,35</b>	<b>997</b>	<b>3,59</b>
EU	136	3,23	128	3,59	135	3,48	127	3,69	1.030	3,37	956	3,65
Drittländer	5	1,96	8	2,18	1	4,00	2	2,22	28	2,66	41	2,14
<b>SEEFISCHFILET frisch</b>	<b>914</b>	<b>7,90</b>	<b>994</b>	<b>7,76</b>	<b>926</b>	<b>7,77</b>	<b>931</b>	<b>7,72</b>	<b>8.270</b>	<b>7,79</b>	<b>8.374</b>	<b>7,33</b>
EU	510	6,92	581	6,25	560	6,57	592	6,21	4.942	6,87	5.042	6,07
Drittländer	404	9,13	414	9,89	366	9,60	339	10,37	3.328	9,16	3.331	9,24
<b>Kabeljaufilet frisch</b>	<b>96</b>	<b>9,31</b>	<b>99</b>	<b>8,82</b>	<b>117</b>	<b>6,72</b>	<b>103</b>	<b>7,63</b>	<b>1.249</b>	<b>7,56</b>	<b>1.220</b>	<b>6,80</b>
EU	62	8,40	58	8,56	79	6,28	70	7,12	813	6,85	781	6,27
Drittländer	34	10,96	41	9,19	38	7,63	33	8,71	436	8,89	439	7,73
<b>Köhlerfilet frisch</b>	<b>154</b>	<b>5,10</b>	<b>225</b>	<b>4,45</b>	<b>207</b>	<b>3,14</b>	<b>160</b>	<b>4,07</b>	<b>1.742</b>	<b>4,93</b>	<b>1.729</b>	<b>4,19</b>
EU	142	5,05	210	4,47	197	3,15	153	4,05	1.522	5,01	1.531	4,22
Drittländer	12	5,73	15	4,08	10	3,00	7	4,41	220	4,39	198	3,97
<b>Rotbarschfilet frisch</b>	<b>95</b>	<b>6,25</b>	<b>70</b>	<b>6,06</b>	<b>65</b>	<b>4,60</b>	<b>52</b>	<b>5,78</b>	<b>653</b>	<b>7,49</b>	<b>469</b>	<b>5,87</b>
EU	25	3,48	9	6,25	5	10,20	8	6,07	66	6,94	79	6,05
Drittländer	70	7,25	61	6,03	60	4,13	43	5,73	587	7,55	390	5,84

Quelle: Statistisches Bundesamt, Wiesbaden

**EINFUHR VON SEEFISCH, GEFROREN IN DIE BUNDESREPUBLIK DEUTSCHLAND**

**TABELLE 8. 2**

- PRODUKTGEWICHT -

BLE -523-	Berichtsmonat		Vorjahresmonat		Vormonat		Vorjahresmonat		Fortschreibung			
	AUGUST 2011		AUGUST 2010		JULI 2011		JULI 2010		01.01. -31.08.11		01.01.- 31.08.10	
	T	EUR/KG	T	EUR/KG	T	EUR/KG	T	EUR/KG	T	EUR/KG	T	EUR/KG
<b>SEEFISCHE ausg. Filets u. Fleisch, gefr.</b>	<b>3.337</b>	<b>1,97</b>	<b>1.228</b>	<b>3,83</b>	<b>2.898</b>	<b>2,07</b>	<b>2.069</b>	<b>2,91</b>	<b>23.975</b>	<b>2,49</b>	<b>16.741</b>	<b>2,51</b>
EU	760	4,13	738	4,13	1.413	2,36	1.267	2,63	10.760	3,01	9.593	2,75
Drittländer	2.577	1,34	490	3,37	1.485	1,80	802	3,34	13.216	2,07	7.148	2,19
<b>Kabeljau gefroren</b>	<b>147</b>	<b>3,43</b>	<b>121</b>	<b>2,08</b>	<b>811</b>	<b>0,79</b>	<b>209</b>	<b>3,08</b>	<b>3.011</b>	<b>2,90</b>	<b>2.017</b>	<b>2,46</b>
EU	5	3,60	2	3,33	6	1,50	2	5,00	47	4,58	17	3,75
Drittländer	142	3,42	118	2,06	805	0,79	207	3,06	2.964	2,87	2.000	2,45
<b>Köhler gefroren</b>	<b>137</b>	<b>2,32</b>	<b>2</b>	<b>6,00</b>	<b>85</b>	<b>0,18</b>	<b>6</b>	<b>2,42</b>	<b>1.160</b>	<b>2,14</b>	<b>150</b>	<b>2,00</b>
EU	50	3,42	2	6,00	64	0,13	2	4,71	241	3,50	27	4,87
Drittländer	87	1,69			21	0,33	5	1,56	919	1,79	124	1,38
<b>Rotbarsch gefroren</b>	<b>80</b>	<b>3,32</b>	<b>99</b>	<b>2,61</b>	<b>65</b>	<b>2,48</b>	<b>59</b>	<b>2,72</b>	<b>937</b>	<b>3,01</b>	<b>710</b>	<b>2,37</b>
EU	14	2,80	3	2,76	27	1,63	18	2,44	126	2,83	204	2,32
Drittländer	66	3,43	96	2,60	38	3,08	41	2,85	812	3,03	505	2,39
<b>Schw. Heilbutt gefroren</b>	<b>233</b>	<b>5,43</b>	<b>378</b>	<b>4,75</b>	<b>390</b>	<b>5,81</b>	<b>490</b>	<b>4,62</b>	<b>1.575</b>	<b>5,25</b>	<b>1.523</b>	<b>4,57</b>
EU	183	5,35	216	5,00	105	8,08	171	4,97	880	5,56	739	4,82
Drittländer	50	5,73	162	4,42	285	4,97	320	4,43	695	4,87	784	4,34
<b>Makrelen gefroren</b>	<b>2.224</b>	<b>0,87</b>	<b>132</b>	<b>1,82</b>	<b>805</b>	<b>0,97</b>	<b>670</b>	<b>1,17</b>	<b>8.422</b>	<b>1,47</b>	<b>5.871</b>	<b>1,40</b>
EU	167	1,95	126	1,83	784	1,00	670	1,17	5.219	1,80	4.490	1,55
Drittländer	2.057	0,79	7	1,67	21				3.204	0,92	1.381	0,94
<b>Stöcker gefroren</b>	<b>2</b>	<b>2,50</b>	<b>1</b>	<b>1,67</b>	<b>2</b>	<b>0,00</b>	<b>0</b>	<b>.</b>	<b>15</b>	<b>1,78</b>	<b>8</b>	<b>2,00</b>
EU	2	2,50	1	1,67	2	0,00	0	.	15	1,78	8	2,00
Drittländer												

Quelle: Statistisches Bundesamt, Wiesbaden

**EINFUHR VON SEEFISCHFLEISCH, GEFROREN IN DIE BUNDESREPUBLIK DEUTSCHLAND**

**TABELLE 8. 3**

- PRODUKTGEWICHT -

BLE -523-	Berichtsmonat		Vorjahresmonat		Vormonat		Vorjahresmonat		Fortschreibung			
	AUGUST 2011		AUGUST 2010		JULI 2011		JULI 2010		01.01.-31.08.11		01.01.-31.08.10	
	T	EUR/KG	T	EUR/KG	T	EUR/KG	T	EUR/KG	T	EUR/KG	T	EUR/KG
<b>SEEFISCHFLEISCH gefroren</b>	<b>1.483</b>	<b>1,53</b>	<b>1.264</b>	<b>1,66</b>	<b>1.063</b>	<b>1,97</b>	<b>1.271</b>	<b>1,65</b>	<b>11.634</b>	<b>1,67</b>	<b>12.713</b>	<b>1,53</b>
EU	155	2,52	371	1,92	95	4,72	172	2,61	1.687	2,61	2.779	2,10
Drittländer	1.328	1,42	893	1,55	968	1,70	1.099	1,50	9.946	1,51	9.935	1,37
<b>Kabeljaufleisch gefroren</b>	<b>134</b>	<b>1,62</b>	<b>36</b>	<b>1,51</b>	<b>10</b>	<b>9,80</b>	<b>55</b>	<b>1,77</b>	<b>722</b>	<b>1,68</b>	<b>1.041</b>	<b>1,91</b>
EU	93	1,76	31	1,48			12	2,17	284	1,88	615	2,10
Drittländer	42	1,30	5	1,67	10	7,20	43	1,66	438	1,55	426	1,62
<b>Köhlerfleisch gefroren</b>	<b>44</b>	<b>1,78</b>	<b>47</b>	<b>1,31</b>	<b>40</b>	<b>2,63</b>	<b>81</b>	<b>1,30</b>	<b>570</b>	<b>1,63</b>	<b>686</b>	<b>1,30</b>
EU	22	1,27	35	1,35	40	0,83	25	1,34	214	1,54	183	1,33
Drittländer	22	2,31	13	1,19			56	1,28	356	1,68	503	1,30
<b>Paz. Pollackfleisch gefroren</b>	<b>644</b>	<b>1,33</b>	<b>377</b>	<b>1,55</b>	<b>486</b>	<b>1,63</b>	<b>596</b>	<b>1,33</b>	<b>4.475</b>	<b>1,44</b>	<b>4.714</b>	<b>1,30</b>
EU									1	7,00	401	0,83
Drittländer	644	1,33	377	1,55	486	1,63	596	1,33	4.474	1,43	4.313	1,35
<b>Seehechtfleisch gefroren</b>	<b>296</b>	<b>1,38</b>	<b>490</b>	<b>1,40</b>	<b>206</b>	<b>1,57</b>	<b>204</b>	<b>1,59</b>	<b>2.459</b>	<b>1,47</b>	<b>2.962</b>	<b>1,28</b>
EU			244	1,43			21	1,02	33	1,79	698	1,25
Drittländer	296	1,38	246	1,36	206	1,47	183	1,65	2.426	1,47	2.264	1,29
<b>Rotbarschfleisch, gefroren</b>	<b>2</b>	<b>4,58</b>	<b>2</b>	<b>5,00</b>	<b>2</b>	<b>20,50</b>	<b>25</b>	<b>1,65</b>	<b>55</b>	<b>2,66</b>	<b>39</b>	<b>2,71</b>
EU	2	4,58	2	5,00	2	5,50	2	5,50	14	6,39	16	4,72
Drittländer							23	1,31	40	1,32	23	1,31

Quelle: Statistisches Bundesamt, Wiesbaden

**EINFUHR VON SEEFISCHFILET, GEFROREN IN DIE BUNDESREPUBLIK DEUTSCHLAND**  
- PRODUKTGEWICHT-

**TABELLE 8. 4**

BLE -523-	Berichtsmonat		Vorjahresmonat		Vormonat		Vorjahresmonat		Fortschreibung			
	AUGUST 2011		AUGUST 2010		JULI 2011		JULI 2010		01.01.-31.08.11		01.01.-31.08.10	
	T	EUR/KG	T	EUR/KG	T	EUR/KG	T	EUR/KG	T	EUR/KG	T	EUR/KG
<b>SEEFISCHFILET gefroren</b>	<b>20.925</b>	<b>2,75</b>	<b>19.722</b>	<b>2,90</b>	<b>19.844</b>	<b>2,46</b>	<b>16.387</b>	<b>2,98</b>	<b>164.659</b>	<b>2,83</b>	<b>152.226</b>	<b>2,82</b>
EU	2.436	3,93	1.526	4,16	2.468	2,26	1.283	4,35	21.269	4,11	16.972	4,14
Drittländer	18.488	2,60	18.196	2,79	17.376	2,48	15.104	2,86	143.390	2,64	135.254	2,66
<b>Kabeljaufilet gefroren</b>	<b>2.014</b>	<b>4,26</b>	<b>1.653</b>	<b>3,72</b>	<b>2.061</b>	<b>2,24</b>	<b>1.094</b>	<b>4,22</b>	<b>16.473</b>	<b>4,25</b>	<b>13.438</b>	<b>4,01</b>
EU	450	4,85	374	4,05	459	3,17	297	4,91	4.980	4,74	5.644	4,47
Drittländer	1.564	4,09	1.279	3,62	1.602	1,97	797	3,96	11.493	4,03	7.794	3,67
<b>Köhlerfilet gefroren</b>	<b>1.350</b>	<b>3,61</b>	<b>1.353</b>	<b>3,25</b>	<b>1.133</b>	<b>3,97</b>	<b>1.395</b>	<b>3,23</b>	<b>9.521</b>	<b>3,47</b>	<b>10.833</b>	<b>2,99</b>
EU	316	3,67	194	3,97	310	2,54	235	3,34	2.640	3,90	1.681	3,46
Drittländer	1.034	3,59	1.158	3,13	823	4,51	1.159	3,20	6.881	3,30	9.152	2,91
<b>Rotbarschfilet gefroren</b>	<b>296</b>	<b>3,68</b>	<b>533</b>	<b>3,59</b>	<b>265</b>	<b>5,77</b>	<b>437</b>	<b>3,50</b>	<b>2.537</b>	<b>3,63</b>	<b>4.187</b>	<b>3,49</b>
EU	34	5,17	26	4,62	28	4,54	25	5,12	270	4,91	638	4,19
Drittländer	262	3,48	507	3,54	237	5,91	412	3,40	2.267	3,48	3.550	3,36
<b>Paz. Pollackfilet gefroren</b>	<b>13.633</b>	<b>2,23</b>	<b>12.893</b>	<b>2,57</b>	<b>12.403</b>	<b>2,20</b>	<b>10.432</b>	<b>2,62</b>	<b>105.069</b>	<b>2,33</b>	<b>97.239</b>	<b>2,47</b>
EU	146	3,03	274	2,65	227	2,36	189	2,84	2.582	2,99	2.823	2,73
Drittländer	13.487	2,22	12.619	2,57	12.176	2,20	10.244	2,62	102.487	2,31	94.415	2,46
<b>Seehechtfilet gefroren</b>	<b>1.226</b>	<b>2,25</b>	<b>1.241</b>	<b>2,49</b>	<b>1.025</b>	<b>2,37</b>	<b>974</b>	<b>2,49</b>	<b>9.273</b>	<b>2,29</b>	<b>10.460</b>	<b>2,28</b>
EU	147	2,33	45	4,23	66	0,67	13	3,49	686	3,05	376	3,57
Drittländer	1.079	2,24	1.196	2,43	959	2,48	961	2,48	8.587	2,23	10.084	2,23
<b>Makrelenfilet gefroren</b>	<b>493</b>	<b>1,86</b>	<b>29</b>	<b>2,70</b>	<b>463</b>	<b>0,26</b>	<b>41</b>	<b>3,00</b>	<b>4.190</b>	<b>2,34</b>	<b>965</b>	<b>2,94</b>
EU	486	1,83	29	2,69	454	0,27	41	3,00	4.099	2,32	935	2,87
Drittländer	7	3,70	0	.	9	0,00	0	0,00	91	3,26	29	5,05
<b>Neuseeländ. Grenadierfilet gefroren</b>	<b>252</b>	<b>2,66</b>	<b>458</b>	<b>2,71</b>	<b>572</b>	<b>2,17</b>	<b>411</b>	<b>3,02</b>	<b>3.413</b>	<b>2,70</b>	<b>1.590</b>	<b>2,88</b>
EU	0	.	60	1,81	21	4,05	22	3,83	75	4,77	120	2,74
Drittländer	252	2,66	398	2,84	551	2,10	388	2,98	3.339	2,66	1.470	2,90

Quelle: Statistisches Bundesamt, Wiesbaden



**EINFUHR VON HERING, FRISCH, GEKÜHLT ODER GEFROREN IN DIE BUNDESREPUBLIK DEUTSCHLAND**

**TABELLE 8. 5**

- PRODUKTGEWICHT-

BLE -523-	Berichtsmonat		Vorjahresmonat		Vormonat		Vorjahresmonat		Fortschreibung			
	AUGUST 2011		AUGUST 2010		JULI 2011		JULI 2010		01.01.-31.08.11		01.01.-31.08.10	
	T	EUR/KG	T	EUR/KG	T	EUR/KG	T	EUR/KG	T	EUR/KG	T	EUR/KG
<b>HERINGE INSGESAMT 1)</b>	<b>7.237</b>	<b>1,62</b>	<b>10.275</b>	<b>1,43</b>	<b>4.804</b>	<b>2,59</b>	<b>6.686</b>	<b>1,86</b>	<b>99.784</b>	<b>1,49</b>	<b>112.894</b>	<b>1,19</b>
EU	5.977	1,67	6.587	1,67	3.051	3,37	5.037	2,04	59.451	1,58	61.073	1,47
Drittländer	1.260	1,36	3.688	1,01	1.753	1,23	1.649	1,31	40.333	1,35	51.821	0,86
<b>Heringe frisch:</b>	<b>1.986</b>	<b>0,67</b>	<b>1.867</b>	<b>0,72</b>	<b>205</b>	<b>3,17</b>	<b>386</b>	<b>1,68</b>	<b>29.667</b>	<b>0,91</b>	<b>29.881</b>	<b>0,58</b>
EU	1.967	0,67	1.842	0,72	157	3,74	337	1,74	28.689	0,91	22.204	0,63
Drittländer	19	1,44	25	0,80	48	1,31	49	1,29	978	1,00	7.678	0,43
<b>Heringe ausg. Fleisch u. Filets, frisch</b>	<b>1.740</b>	<b>0,51</b>	<b>1.544</b>	<b>0,51</b>	<b>57</b>	<b>2,19</b>	<b>76</b>	<b>1,64</b>	<b>18.248</b>	<b>0,55</b>	<b>24.628</b>	<b>0,41</b>
EU	1.740	0,51	1.544	0,51	57	2,16	75	1,63	17.838	0,55	17.713	0,43
Drittländer							1	2,50	411	0,53	6.915	0,37
<b>Heringsfleisch frisch</b>	<b>246</b>	<b>1,84</b>	<b>323</b>	<b>1,70</b>	<b>148</b>	<b>3,55</b>	<b>310</b>	<b>1,69</b>	<b>11.419</b>	<b>1,49</b>	<b>5.253</b>	<b>1,38</b>
EU	227	1,88	298	1,78	100	4,64	262	1,77	10.851	1,50	4.490	1,44
Drittländer	19	1,44	25	0,80	48	1,27	48	1,27	568	1,34	763	1,00
<b>Heringe gefroren:</b>	<b>1.658</b>	<b>1,59</b>	<b>4.532</b>	<b>1,18</b>	<b>1.929</b>	<b>1,71</b>	<b>2.009</b>	<b>1,64</b>	<b>43.636</b>	<b>1,45</b>	<b>51.493</b>	<b>1,02</b>
EU	433	2,24	1.246	1,80	245	5,73	537	2,62	4.552	2,26	8.832	1,56
Drittländer	1.225	1,36	3.287	0,95	1.684	1,13	1.472	1,29	39.084	1,36	42.660	0,91
<b>Heringe ausg. Fleisch u. Filets, gefr.</b>	<b>163</b>	<b>0,97</b>	<b>99</b>	<b>0,73</b>	<b>763</b>	<b>1,34</b>	<b>619</b>	<b>1,65</b>	<b>5.049</b>	<b>1,19</b>	<b>9.244</b>	<b>0,83</b>
EU	108	1,08	55	0,87	20	3,65	88	0,83	1.689	1,18	4.418	0,83
Drittländer	55	0,75	44	0,55	743	1,27	532	1,78	3.361	1,19	4.826	0,83
<b>Heringsfleisch gefroren</b>	<b>1.040</b>	<b>1,40</b>	<b>3.519</b>	<b>0,90</b>	<b>835</b>	<b>1,05</b>	<b>757</b>	<b>1,16</b>	<b>29.556</b>	<b>1,37</b>	<b>29.416</b>	<b>0,86</b>
EU	121	1,97	863	0,89	125	3,33	268	1,55	1.302	1,54	1.993	1,15
Drittländer	919	1,33	2.656	0,91	710	0,65	489	0,94	28.254	1,36	27.422	0,84
<b>Heringsfilet gefroren</b>	<b>455</b>	<b>2,24</b>	<b>915</b>	<b>2,30</b>	<b>331</b>	<b>4,24</b>	<b>632</b>	<b>2,22</b>	<b>9.030</b>	<b>1,88</b>	<b>12.833</b>	<b>1,54</b>
EU	204	3,02	328	4,36	100	9,15	181	5,07	1.562	4,02	2.421	3,25
Drittländer	251	1,61	587	1,15	231	2,12	452	1,09	7.468	1,43	10.412	1,15

1) Alle Heringserzeugnisse

Quelle: Statistisches Bundesamt, Wiesbaden

**EINFUHR VON SÜSSWASSERFISCHEN IN DIE BUNDESREPUBLIK DEUTSCHLAND**

**TABELLE 8.6.1**

- PRODUKTGEWICHT -

BLE -523-	Berichtsmonat		Vorjahresmonat		Vormonat		Vorjahresmonat		Fortschreibung			
	AUGUST 2011		AUGUST 2010		JULI 2011		JULI 2010		01.01. -31.08.11		01.01. - 31.08.10	
	T	EUR/KG	T	EUR/KG	T	EUR/KG	T	EUR/KG	T	EUR/KG	T	EUR/KG
<b>SÜSSWASSERFISCHE INSG.</b>	<b>14.100</b>	<b>5,94</b>	<b>14.873</b>	<b>5,70</b>	<b>12.518</b>	<b>5,71</b>	<b>13.268</b>	<b>5,39</b>	<b>123.712</b>	<b>6,29</b>	<b>131.614</b>	<b>5,42</b>
EU	4.833	8,78	4.836	8,05	4.551	6,39	4.186	6,94	42.360	9,14	44.354	7,52
Drittländer	9.267	4,46	10.038	4,57	7.967	5,32	9.082	4,67	81.353	4,81	87.261	4,35
<b>LACHSE</b>	<b>8.441</b>	<b>7,20</b>	<b>9.037</b>	<b>6,75</b>	<b>7.429</b>	<b>7,04</b>	<b>8.008</b>	<b>6,53</b>	<b>75.039</b>	<b>7,63</b>	<b>81.078</b>	<b>6,40</b>
EU	3.352	9,95	3.068	9,22	3.005	7,02	2.355	8,96	29.362	10,36	29.682	8,49
Drittländer	5.089	5,39	5.969	5,49	4.424	7,05	5.653	5,52	45.676	5,88	51.395	5,20
<b>Lachse, ausg. Filet, frisch</b>	<b>2.994</b>	<b>3,97</b>	<b>3.583</b>	<b>4,99</b>	<b>2.524</b>	<b>6,39</b>	<b>3.113</b>	<b>5,18</b>	<b>26.699</b>	<b>5,07</b>	<b>30.405</b>	<b>4,69</b>
EU	282	5,29	270	5,98	201	5,98	201	5,98	1.836	6,09	2.517	5,51
Drittländer	2.712	3,84	3.313	4,91	2.323	6,42	2.912	5,12	24.863	4,99	27.887	4,61
<b>Lachsfilet frisch</b>	<b>433</b>	<b>6,79</b>	<b>542</b>	<b>8,04</b>	<b>468</b>	<b>6,25</b>	<b>380</b>	<b>7,70</b>	<b>3.936</b>	<b>8,09</b>	<b>4.967</b>	<b>7,40</b>
EU	212	6,74	301	8,58	240	7,11	204	8,35	1.804	7,98	2.433	7,71
Drittländer	220	6,84	241	7,36	228	5,35	176	6,95	2.131	8,17	2.534	7,10
<b>Lachse, ausg. Filet, gefroren</b>	<b>237</b>	<b>3,99</b>	<b>163</b>	<b>6,01</b>	<b>168</b>	<b>6,02</b>	<b>205</b>	<b>4,94</b>	<b>2.551</b>	<b>5,16</b>	<b>3.064</b>	<b>4,29</b>
EU	61	4,39	121	6,88	57	6,05	60	5,71	547	6,92	1.138	4,62
Drittländer	176	3,85	42	3,51	111	6,00	144	4,62	2.004	4,69	1.927	4,10
<b>Lachsfilet gefroren</b>	<b>1.968</b>	<b>7,42</b>	<b>2.582</b>	<b>6,11</b>	<b>1.910</b>	<b>8,11</b>	<b>2.643</b>	<b>5,86</b>	<b>18.476</b>	<b>7,01</b>	<b>21.449</b>	<b>5,97</b>
EU	197	7,54	271	7,11	333	5,07	280	6,03	3.115	7,44	3.436	6,52
Drittländer	1.771	7,41	2.312	6,00	1.577	8,75	2.363	5,84	15.361	6,92	18.013	5,86
<b>"andere" Süßwasserfische, Filet, frisch 1)</b>	<b>151</b>	<b>6,24</b>	<b>154</b>	<b>5,30</b>	<b>136</b>	<b>3,48</b>	<b>83</b>	<b>5,71</b>	<b>1.349</b>	<b>6,24</b>	<b>1.158</b>	<b>5,54</b>
EU	128	6,16	146	5,26	112	3,58	71	5,66	1.162	6,09	1.051	5,33
Drittländer	23	6,67	8	6,00	24	3,00	12	6,00	187	7,19	107	7,61
<b>"andere" Süßwasserfische, Filet, gefroren 2)</b>	<b>321</b>	<b>7,64</b>	<b>673</b>	<b>7,96</b>	<b>278</b>	<b>9,88</b>	<b>352</b>	<b>7,81</b>	<b>4.048</b>	<b>8,23</b>	<b>4.112</b>	<b>6,83</b>
EU	54	7,01	240	7,94	90	4,04	49	7,49	1.322	8,46	1.169	6,84
Drittländer	267	7,77	433	7,97	188	12,68	303	7,87	2.726	8,12	2.943	6,83

1) Waren des KN-Codes 03041919

2) Waren des KN-Codes 03042919

Quelle: Statistisches Bundesamt, Wiesbaden

**EINFUHR VON SÜSSWASSERFISCHEN IN DIE BUNDESREPUBLIK DEUTSCHLAND**

**TABELLE 8.6.2**

BLE -523-	- PRODUKTGEWICHT-											
	Berichtsmonat		Vorjahresmonat		Vormonat		Vorjahresmonat		Fortschreibung			
	AUGUST 2011		AUGUST 2010		JULI 2011		JULI 2010		01.01.-31.08.11		01.01.-31.08.10	
	T	EUR/KG	T	EUR/KG	T	EUR/KG	T	EUR/KG	T	EUR/KG	T	EUR/KG
<b>Tilapia, alle Aufmachungen</b>	<b>312</b>	<b>3,19</b>	<b>226</b>	<b>2,76</b>	<b>232</b>	<b>3,06</b>	<b>231</b>	<b>3,07</b>	<b>2.144</b>	<b>3,51</b>	<b>1.913</b>	<b>2,81</b>
EU	50	3,09	18	3,67	7	5,57	13	2,93	207	4,04	89	3,89
Drittländer	262	3,20	208	2,68	225	2,98	218	3,08	1.937	3,45	1.824	2,76
<b>Nilbarsch, alle Aufmachungen</b>	<b>473</b>	<b>4,63</b>	<b>244</b>	<b>4,62</b>	<b>437</b>	<b>3,46</b>	<b>304</b>	<b>4,98</b>	<b>3.642</b>	<b>4,62</b>	<b>3.314</b>	<b>4,94</b>
EU	24	5,42	55	5,37	62	1,45	19	4,86	338	5,33	268	5,38
Drittländer	449	4,59	189	4,41	375	3,79	286	4,98	3.305	4,55	3.046	4,90
<b>Pangasius, alle Aufmachungen</b>	<b>2.545</b>	<b>2,13</b>	<b>2.788</b>	<b>1,95</b>	<b>2.275</b>	<b>1,98</b>	<b>2.304</b>	<b>1,96</b>	<b>21.954</b>	<b>2,04</b>	<b>24.251</b>	<b>1,95</b>
EU	90	3,41	145	2,14	137	2,80	157	2,44	699	3,16	930	2,63
Drittländer	2.456	2,08	2.643	1,94	2.138	1,93	2.147	1,92	21.255	2,01	23.320	1,92

Quelle: Statistisches Bundesamt, Wiesbaden

**EINFUHR AUSGEWÄHLTER FISCHINDUSTRIELLER FERTIGERZEUGNISSE IN DIE BUNDESREPUBLIK DEUTSCHLAND**

**TABELLE 8. 7**

- PRODUKTGEWICHT-

BLE -523-	Berichtsmonat		Vorjahresmonat		Vormonat		Vorjahresmonat		Fortschreibung		Fortschreibung	
	AUGUST 2011		AUGUST 2010		JULI 2011		JULI 2010		01.01.-31.08.11		01.01.-31.08.10	
	T	EUR/KG	T	EUR/KG	T	EUR/KG	T	EUR/KG	T	EUR/KG	T	EUR/KG
<b>Heringskonserven und Halbfabrikate</b>	<b>3.321</b>	<b>2,09</b>	<b>3.580</b>	<b>2,02</b>	<b>2.415</b>	<b>3,21</b>	<b>4.013</b>	<b>1,93</b>	<b>24.707</b>	<b>2,13</b>	<b>28.955</b>	<b>2,00</b>
EU	3.305	2,10	3.203	2,07	2.394	3,17	3.904	1,94	24.438	2,13	27.522	2,02
Drittländer	16	1,39	377	1,57	21	7,67	109	1,48	269	1,60	1.433	1,60
<b>Thunfisch- und Bonitenkonserven</b>	<b>7.392</b>	<b>3,13</b>	<b>5.481</b>	<b>2,66</b>	<b>7.613</b>	<b>2,13</b>	<b>6.430</b>	<b>2,53</b>	<b>50.114</b>	<b>2,78</b>	<b>43.631</b>	<b>2,48</b>
EU	1.335	4,21	874	3,99	1.026	3,41	837	4,19	7.559	4,13	5.209	3,97
Drittländer	6.057	2,89	4.608	2,40	6.587	1,93	5.593	2,28	42.555	2,54	38.422	2,27
<b>Sardinenkonserven</b>	<b>677</b>	<b>3,38</b>	<b>685</b>	<b>3,20</b>	<b>458</b>	<b>2,37</b>	<b>328</b>	<b>3,31</b>	<b>4.067</b>	<b>3,25</b>	<b>5.311</b>	<b>3,34</b>
EU	141	4,55	48	4,17	76	4,08	71	4,37	881	4,14	866	4,78
Drittländer	536	3,08	637	3,13	382	2,03	257	3,02	3.186	3,00	4.445	3,06
<b>Tiefgefrorene, panierte Fischfilets 1)</b>	<b>762</b>	<b>3,54</b>	<b>800</b>	<b>3,51</b>	<b>580</b>	<b>3,45</b>	<b>559</b>	<b>3,59</b>	<b>6.330</b>	<b>3,56</b>	<b>6.474</b>	<b>3,53</b>
EU	748	3,50	770	3,52	574	3,24	525	3,54	6.080	3,52	6.179	3,50
Drittländer	14	5,85	30	3,34	6	23,67	33	4,28	249	4,39	294	4,11
<b>Andere Krebstiere, zuber. (inkl. Hummer)</b>	<b>2.451</b>	<b>7,46</b>	<b>1.889</b>	<b>6,56</b>	<b>2.001</b>	<b>9,78</b>	<b>2.760</b>	<b>7,09</b>	<b>17.802</b>	<b>7,34</b>	<b>18.689</b>	<b>6,83</b>
EU	866	8,72	443	8,56	577	16,39	1.079	8,77	5.945	8,50	7.348	8,54
Drittländer	1.586	6,77	1.446	5,95	1.424	7,10	1.682	6,02	11.857	6,75	11.341	5,72
<b>Weichtiere, zubereitet</b>	<b>425</b>	<b>3,66</b>	<b>317</b>	<b>3,26</b>	<b>276</b>	<b>3,92</b>	<b>315</b>	<b>3,44</b>	<b>3.271</b>	<b>3,45</b>	<b>2.995</b>	<b>3,33</b>
EU	181	4,60	132	4,01	79	6,87	143	3,80	1.663	3,93	1.397	4,12
Drittländer	245	2,97	185	2,72	197	2,74	172	3,14	1.608	2,96	1.598	2,63
<b>Krabben, zubereitet</b>	<b>189</b>	<b>6,00</b>	<b>280</b>	<b>5,54</b>	<b>67</b>	<b>9,51</b>	<b>105</b>	<b>6,08</b>	<b>1.106</b>	<b>6,44</b>	<b>1.391</b>	<b>5,81</b>
EU	163	5,97	253	5,59	62	8,82	100	5,45	1.039	6,48	1.265	5,89
Drittländer	26	6,19	27	5,17	5	18,00	4	20,45	67	5,77	126	5,04
<b>Räucherlachs</b>	<b>2.488</b>	<b>11,19</b>	<b>1.963</b>	<b>10,31</b>	<b>2.064</b>	<b>7,48</b>	<b>1.513</b>	<b>10,21</b>	<b>20.878</b>	<b>11,58</b>	<b>18.444</b>	<b>9,80</b>
EU	2.415	11,11	1.921	10,27	2.010	7,46	1.474	10,18	20.518	11,53	18.126	9,77
Drittländer	73	14,12	43	12,00	54	8,11	39	11,38	360	14,60	318	11,23
<b>Forellen, geräuchert</b>	<b>438</b>	<b>9,08</b>	<b>331</b>	<b>8,68</b>	<b>538</b>	<b>4,34</b>	<b>281</b>	<b>8,32</b>	<b>4.200</b>	<b>8,68</b>	<b>3.951</b>	<b>8,47</b>
EU	321	9,58	309	8,77	395	5,56	261	8,43	3.096	9,07	3.544	8,56
Drittländer	117	7,71	22	7,43	143	0,97	20	6,85	1.104	7,60	407	7,70

1) ohne Heringsfilets, roh, paniert, gefroren

Quelle: Statistisches Bundesamt, Wiesbaden

**AUSFUHR VON FISCHEREIERZEUGNISSEN AUS DER BUNDESREPUBLIK DEUTSCHLAND**  
- PRODUKTGEWICHT-

**TABELLE 9**

BLE -523-	Berichtsmonat		Vorjahresmonat		Vormonat		Vorjahresmonat		Fortschreibung			
	AUGUST 2011		AUGUST 2010		JULI 2011		JULI 2010		01.01.-31.08.11		01.01.-31.08.10	
	T	EUR/KG	T	EUR/KG	T	EUR/KG	T	EUR/KG	T	EUR/KG	T	EUR/KG
<b>INSGESAMT 1)</b>	<b>37.389</b>	<b>3,34</b>	<b>29.017</b>	<b>3,67</b>	<b>38.366</b>	<b>2,63</b>	<b>29.038</b>	<b>3,48</b>	<b>327.077</b>	<b>3,14</b>	<b>331.233</b>	<b>2,83</b>
EU	29.537	3,74	26.709	3,57	34.646	2,61	27.029	3,35	301.613	3,12	312.299	2,78
Drittländer	7.852	1,82	2.308	4,83	3.720	2,82	2.009	5,23	25.464	3,38	18.934	3,78
<b>SEEFISCHE frisch</b>	<b>2.429</b>	<b>2,75</b>	<b>3.455</b>	<b>1,87</b>	<b>6.355</b>	<b>0,86</b>	<b>2.904</b>	<b>1,87</b>	<b>45.193</b>	<b>1,40</b>	<b>56.635</b>	<b>1,22</b>
EU	1.589	3,32	3.455	1,86	5.503	0,98	2.904	1,86	42.662	1,39	56.624	1,22
Drittländer	840	1,67	0	.	852	0,03	0	110,00	2.530	1,65	12	10,00
<b>SEEFISCHE ausg. Filets, lebend, frisch</b>	<b>2.321</b>	<b>2,28</b>	<b>3.118</b>	<b>1,58</b>	<b>6.261</b>	<b>0,65</b>	<b>2.662</b>	<b>1,53</b>	<b>42.865</b>	<b>1,17</b>	<b>53.338</b>	<b>1,03</b>
EU	1.484	2,65	3.118	1,58	5.412	0,75	2.661	1,52	40.350	1,14	53.330	1,03
Drittländer	837	1,62	0	.	849	0,03	0	110,00	2.516	1,59	9	12,05
<b>SEEFISCHFILET frisch</b>	<b>108</b>	<b>12,74</b>	<b>337</b>	<b>4,53</b>	<b>94</b>	<b>14,47</b>	<b>243</b>	<b>5,60</b>	<b>2.327</b>	<b>5,71</b>	<b>3.297</b>	<b>4,33</b>
EU	105	12,78	337	4,53	91	14,95	243	5,60	2.313	5,67	3.294	4,33
Drittländer	4	11,62			3				14	12,57	3	4,19
<b>SEEFISCHE gefroren</b>	<b>12.891</b>	<b>2,05</b>	<b>5.981</b>	<b>3,46</b>	<b>7.313</b>	<b>2,75</b>	<b>6.561</b>	<b>3,07</b>	<b>92.908</b>	<b>2,29</b>	<b>94.080</b>	<b>1,96</b>
EU	6.925	3,03	4.807	3,40	5.620	2,83	5.548	2,87	78.528	2,39	85.654	1,93
Drittländer	5.965	0,90	1.174	3,73	1.693	2,48	1.012	4,15	14.381	1,71	8.426	2,25
<b>SEEFISCHE ausg. Filets u. Fleisch, gefr.</b>	<b>5.922</b>	<b>0,57</b>	<b>871</b>	<b>2,77</b>	<b>2.027</b>	<b>1,55</b>	<b>1.487</b>	<b>2,11</b>	<b>45.589</b>	<b>1,18</b>	<b>52.928</b>	<b>0,92</b>
EU	1.134	1,96	538	2,81	1.111	1,87	1.240	1,68	34.083	1,17	46.764	0,83
Drittländer	4.788	0,24	333	2,70	916	1,15	247	4,27	11.506	1,23	6.164	1,58
<b>SEEFISCHFLEISCH gefroren</b>	<b>162</b>	<b>2,06</b>	<b>54</b>	<b>2,32</b>	<b>149</b>	<b>3,48</b>	<b>275</b>	<b>1,89</b>	<b>1.574</b>	<b>1,98</b>	<b>1.559</b>	<b>1,99</b>
EU	161	2,04	54	2,29	148	3,32	267	1,84	1.546	1,97	1.492	1,96
Drittländer	1	5,38	0	.	1	28,00	8	3,64	28	2,72	68	2,53
<b>SEEFISCHFILET gefroren</b>	<b>6.807</b>	<b>3,33</b>	<b>5.056</b>	<b>3,59</b>	<b>5.137</b>	<b>3,21</b>	<b>4.800</b>	<b>3,43</b>	<b>45.745</b>	<b>3,40</b>	<b>39.593</b>	<b>3,34</b>
EU	5.631	3,28	4.216	3,49	4.361	3,06	4.042	3,30	42.899	3,38	37.398	3,30
Drittländer	1.177	3,60	840	4,14	776	4,02	758	4,11	2.846	3,65	2.195	4,11

1) Alle Fischereierzeugnisse

Quelle: Statistisches Bundesamt, Wiesbaden

**AUSFUHR VON SEEFISCH, FRISCH AUS DER BUNDESREPUBLIK DEUTSCHLAND**

**TABELLE 9. 1**

- PRODUKTGEWICHT-

BLE -523-	Berichtsmonat		Vorjahresmonat		Vormonat		Vorjahresmonat		Fortschreibung			
	AUGUST 2011		AUGUST 2010		JULI 2011		JULI 2010		01.01.-31.08.11		01.01.-31.08.10	
	T	EUR/KG	T	EUR/KG	T	EUR/KG	T	EUR/KG	T	EUR/KG	T	EUR/KG
<b>SEEFISCHE ausg. Filets, lebend, frisch</b>	<b>2.321</b>	<b>2,28</b>	<b>3.118</b>	<b>1,58</b>	<b>6.261</b>	<b>0,65</b>	<b>2.662</b>	<b>1,53</b>	<b>42.865</b>	<b>1,17</b>	<b>53.338</b>	<b>1,03</b>
EU	1.484	2,65	3.118	1,58	5.412	0,75	2.661	1,52	40.350	1,14	53.330	1,03
Drittländer	837	1,62	0	.	849	0,03	0	.	2.516	1,59	9	12,05
<b>Kabeljau frisch</b>	<b>1.086</b>	<b>2,13</b>	<b>643</b>	<b>2,74</b>	<b>1.515</b>	<b>0,74</b>	<b>365</b>	<b>3,09</b>	<b>7.865</b>	<b>2,11</b>	<b>6.673</b>	<b>2,33</b>
EU	329	3,37	643	2,74	697	1,62	365	3,09	5.528	2,36	6.673	2,33
Drittländer	757	1,59			818				2.338	1,52		
<b>Köhler frisch</b>	<b>509</b>	<b>1,35</b>	<b>958</b>	<b>1,11</b>	<b>846</b>	<b>0,97</b>	<b>817</b>	<b>1,00</b>	<b>6.424</b>	<b>1,39</b>	<b>10.167</b>	<b>1,13</b>
EU	501	1,35	958	1,11	835	0,98	817	1,00	6.405	1,39	10.167	1,13
Drittländer	8	1,17			11				19	1,28		
<b>Rotbarsch frisch</b>	<b>53</b>	<b>1,58</b>	<b>8</b>	<b>2,47</b>	<b>5</b>	<b>5,40</b>	<b>11</b>	<b>2,52</b>	<b>122</b>	<b>2,79</b>	<b>68</b>	<b>3,21</b>
EU	13	3,06	8	2,47	4	6,75	11	2,52	70	4,04	68	3,21
Drittländer	40	1,08			1				52	1,10		
<b>Schellfisch frisch</b>	<b>171</b>	<b>1,65</b>	<b>123</b>	<b>1,61</b>	<b>175</b>	<b>0,73</b>	<b>80</b>	<b>1,58</b>	<b>694</b>	<b>1,56</b>	<b>614</b>	<b>1,54</b>
EU	150	1,72	123	1,61	161	0,79	80	1,58	615	1,63	614	1,54
Drittländer	21	1,14			14				79	1,06		
<b>Scholle frisch</b>	<b>235</b>	<b>1,29</b>	<b>305</b>	<b>1,13</b>	<b>564</b>	<b>0,55</b>	<b>280</b>	<b>1,12</b>	<b>2.935</b>	<b>1,18</b>	<b>3.689</b>	<b>1,17</b>
EU	235	1,29	305	1,13	564	0,55	280	1,12	2.935	1,18	3.689	1,17
Drittländer									0	.		
<b>SEEFISCHFILET frisch</b>	<b>108</b>	<b>12,74</b>	<b>337</b>	<b>4,53</b>	<b>94</b>	<b>14,47</b>	<b>243</b>	<b>5,60</b>	<b>2.327</b>	<b>5,71</b>	<b>3.297</b>	<b>4,33</b>
EU	105	12,78	337	4,53	91	14,95	243	5,60	2.313	5,67	3.294	4,33
Drittländer	4	11,62			3				14	12,57	3	4,19
<b>Kabeljaufilet frisch</b>	<b>41</b>	<b>11,21</b>	<b>29</b>	<b>10,42</b>	<b>49</b>	<b>4,84</b>	<b>24</b>	<b>10,04</b>	<b>488</b>	<b>8,60</b>	<b>295</b>	<b>8,46</b>
EU	38	11,17	29	10,42	46	5,15	24	10,04	474	8,50	293	8,48
Drittländer	4	11,62			3				14	11,96	1	3,33
<b>Köhlerfilet frisch</b>	<b>2</b>	<b>7,27</b>	<b>3</b>	<b>4,24</b>	<b>1</b>	<b>14,00</b>	<b>4</b>	<b>3,33</b>	<b>31</b>	<b>4,77</b>	<b>27</b>	<b>3,84</b>
EU	2	7,27	3	4,24	1	14,00	4	3,33	31	4,77	27	3,84
Drittländer												
<b>Rotbarschfilet frisch</b>	<b>1</b>	<b>8,46</b>	<b>3</b>	<b>6,30</b>	<b>0</b>	<b>.</b>	<b>2</b>	<b>6,52</b>	<b>13</b>	<b>11,63</b>	<b>21</b>	<b>6,26</b>
EU	1	8,46	3	6,30	0	.	2	6,52	13	11,63	19	6,41
Drittländer									0	.	2	4,74

Quelle: Statistisches Bundesamt, Wiesbaden

**AUSFUHR VON SEEFISCH, GEFROREN AUS DER BUNDESREPUBLIK DEUTSCHLAND**  
- PRODUKTGEWICHT-

**TABELLE 9. 2**

BLE -523-	Berichtsmonat		Vorjahresmonat		Vormonat		Vorjahresmonat		Fortschreibung			
	AUGUST 2011		AUGUST 2010		JULI 2011		JULI 2010		01.01.-31.08.11		01.01.-31.08.10	
	T	EUR/KG	T	EUR/KG	T	EUR/KG	T	EUR/KG	T	EUR/KG	T	EUR/KG
<b>SEEFISCHE ausg. Filets u. Fleisch, gefr.</b>	<b>5.922</b>	<b>0,57</b>	<b>871</b>	<b>2,77</b>	<b>2.027</b>	<b>1,55</b>	<b>1.487</b>	<b>2,11</b>	<b>45.589</b>	<b>1,18</b>	<b>52.928</b>	<b>0,92</b>
EU	1.134	1,96	538	2,81	1.111	1,87	1.240	1,68	34.083	1,17	46.764	0,83
Drittländer	4.788	0,24	333	2,70	916	1,15	247	4,27	11.506	1,23	6.164	1,58
<b>Kabeljau gefroren</b>	<b>292</b>	<b>2,94</b>	<b>458</b>	<b>2,37</b>	<b>714</b>	<b>1,04</b>	<b>247</b>	<b>3,00</b>	<b>4.015</b>	<b>2,52</b>	<b>2.959</b>	<b>2,30</b>
EU	291	2,95	292	2,71	289	2,56	247	3,00	2.801	2,68	2.158	2,53
Drittländer	0	.	167	1,78	425	0,00	0	.	1.215	2,16	801	1,67
<b>Köhler gefroren</b>	<b>132</b>	<b>1,53</b>	<b>2</b>	<b>0,95</b>	<b>98</b>	<b>0,08</b>	<b>5</b>	<b>1,67</b>	<b>1.301</b>	<b>1,70</b>	<b>117</b>	<b>1,48</b>
EU	132	1,53	2	0,95	98	0,08	5	1,67	1.301	1,70	117	1,48
Drittländer												
<b>Rotbarsch gefroren</b>	<b>19</b>	<b>3,46</b>	<b>18</b>	<b>2,20</b>	<b>98</b>	<b>0,46</b>	<b>23</b>	<b>1,92</b>	<b>747</b>	<b>3,05</b>	<b>334</b>	<b>2,19</b>
EU	13	3,46	18	2,20	62	0,56	20	1,79	525	3,21	244	2,11
Drittländer	6	3,44			36	0,28	4	2,63	222	2,68	89	2,40
<b>Schw. Heilbutt gefroren</b>	<b>75</b>	<b>5,92</b>	<b>226</b>	<b>3,90</b>	<b>124</b>	<b>9,77</b>	<b>272</b>	<b>4,46</b>	<b>2.063</b>	<b>4,68</b>	<b>1.580</b>	<b>3,99</b>
EU	15	6,64	66	4,45	81	2,35	40	4,76	583	5,36	347	4,34
Drittländer	61	5,74	160	3,67	43	23,77	232	4,41	1.480	4,42	1.232	3,89
<b>Makrelen gefroren</b>	<b>5.024</b>	<b>0,31</b>	<b>60</b>	<b>1,76</b>	<b>638</b>	<b>1,39</b>	<b>796</b>	<b>1,11</b>	<b>20.645</b>	<b>0,88</b>	<b>20.589</b>	<b>0,94</b>
EU	636	1,39	59	1,76	535	1,66	794	1,12	15.940	1,06	19.873	0,94
Drittländer	4.388	0,16	0	.	103	0,01	1	0,71	4.705	0,25	716	0,94
<b>Stöcker gefroren</b>	<b>101</b>	<b>0,03</b>			<b>89</b>	<b>0,02</b>	<b>1</b>	<b>2,00</b>	<b>13.217</b>	<b>0,48</b>	<b>12.416</b>	<b>0,53</b>
EU									11.399	0,43	9.287	0,45
Drittländer	101	0,03			89	0,02	1	2,00	1.818	0,80	3.129	0,75

Quelle: Statistisches Bundesamt, Wiesbaden

**AUSFUHR VON SEEFISCHFLEISCH, GEFROREN AUS DER BUNDESREPUBLIK DEUTSCHLAND**

**TABELLE 9. 3**

- PRODUKTGEWICHT-

BLE -523-	Berichtsmonat		Vorjahresmonat		Vormonat		Vorjahresmonat		Fortschreibung			
	AUGUST 2011		AUGUST 2010		JULI 2011		JULI 2010		01.01. -31.08.11		01.01.- 31.08.10	
	T	EUR/KG	T	EUR/KG	T	EUR/KG	T	EUR/KG	T	EUR/KG	T	EUR/KG
<b>SEEFISCHFLEISCH gefroren</b>	<b>162</b>	<b>2,06</b>	<b>54</b>	<b>2,32</b>	<b>149</b>	<b>3,48</b>	<b>275</b>	<b>1,89</b>	<b>1.574</b>	<b>1,98</b>	<b>1.559</b>	<b>1,99</b>
EU	161	2,04	54	2,29	148	3,32	267	1,84	1.546	1,97	1.492	1,96
Drittländer	1	5,38	0	.	1	28,00	8	3,64	28	2,72	68	2,53
<b>Kabeljaufleisch gefroren</b>	<b>1</b>	<b>2,86</b>	<b>14</b>	<b>2,29</b>	<b>5</b>	<b>18,40</b>	<b>47</b>	<b>1,94</b>	<b>296</b>	<b>1,83</b>	<b>297</b>	<b>2,26</b>
EU	1	2,86	14	2,29	5	18,40	47	1,94	296	1,83	276	2,30
Drittländer											22	1,81
<b>Köhlerfleisch gefroren</b>	<b>22</b>	<b>1,71</b>			<b>21</b>				<b>108</b>	<b>2,00</b>	<b>79</b>	<b>1,74</b>
EU	22	1,71			21				85	2,05	66	1,81
Drittländer									23	1,83	14	1,39
<b>Paz. Pollackfleisch gefroren</b>	<b>113</b>	<b>1,56</b>	<b>5</b>	<b>2,34</b>	<b>71</b>	<b>2,06</b>	<b>77</b>	<b>1,91</b>	<b>781</b>	<b>1,55</b>	<b>451</b>	<b>1,79</b>
EU	113	1,56	5	2,34	71	2,01	76	1,88	781	1,55	446	1,76
Drittländer							1	6,00			5	4,07
<b>Seehechtfleisch gefroren</b>	<b>0</b>	<b>3,33</b>	<b>2</b>	<b>3,16</b>	<b>3</b>	<b>23,67</b>	<b>54</b>	<b>1,31</b>	<b>142</b>	<b>1,71</b>	<b>151</b>	<b>1,56</b>
EU	0	.	2	3,16	3	23,67	54	1,31	142	1,71	151	1,56
Drittländer												

Quelle: Statistisches Bundesamt, Wiesbaden



**AUSFUHR VON SEEFISCHFILET, GEFROREN AUS DER BUNDESREPUBLIK DEUTSCHLAND**

**TABELLE 9. 4**

- PRODUKTGEWICHT-

BLE -523-	Berichtsmonat		Vorjahresmonat		Vormonat		Vorjahresmonat		Fortschreibung			
	AUGUST 2011		AUGUST 2010		JULI 2011		JULI 2010		01.01. -31.08.11		01.01.- 31.08.10	
	T	EUR/KG	T	EUR/KG	T	EUR/KG	T	EUR/KG	T	EUR/KG	T	EUR/KG
<b>SEEFISCHFILET gefroren</b>	<b>6.807</b>	<b>3,33</b>	<b>5.056</b>	<b>3,59</b>	<b>5.137</b>	<b>3,21</b>	<b>4.800</b>	<b>3,43</b>	<b>45.745</b>	<b>3,40</b>	<b>39.593</b>	<b>3,34</b>
EU	5.631	3,28	4.216	3,49	4.361	3,06	4.042	3,30	42.899	3,38	37.398	3,30
Drittländer	1.177	3,60	840	4,14	776	4,02	758	4,11	2.846	3,65	2.195	4,11
<b>Kabeljaufilet gefroren</b>	<b>1.119</b>	<b>4,74</b>	<b>837</b>	<b>4,33</b>	<b>673</b>	<b>3,82</b>	<b>570</b>	<b>4,51</b>	<b>8.369</b>	<b>4,65</b>	<b>7.089</b>	<b>4,37</b>
EU	1.116	4,74	812	4,32	669	3,66	544	4,50	8.341	4,64	7.023	4,37
Drittländer	3	6,45	25	4,54	4	30,75	26	4,71	27	6,68	67	4,92
<b>Köhlerfilet gefroren</b>	<b>234</b>	<b>3,71</b>	<b>281</b>	<b>3,35</b>	<b>466</b>	<b>1,89</b>	<b>277</b>	<b>3,18</b>	<b>4.221</b>	<b>3,57</b>	<b>2.531</b>	<b>3,13</b>
EU	232	3,72	277	3,34	458	1,89	273	3,17	4.143	3,57	2.502	3,13
Drittländer	2	3,68	4	3,95	8	1,75	4	3,68	78	3,45	30	3,70
<b>Rotbarschfilet gefroren</b>	<b>297</b>	<b>3,23</b>	<b>57</b>	<b>4,41</b>	<b>67</b>	<b>2,76</b>	<b>42</b>	<b>4,45</b>	<b>1.075</b>	<b>3,54</b>	<b>628</b>	<b>4,01</b>
EU	51	4,36	49	4,41	61	2,36	33	4,34	520	4,68	555	3,96
Drittländer	246	3,00	8	4,40	6	6,83	8	4,88	556	2,48	73	4,35
<b>Paz. Pollackfilet gefroren</b>	<b>3.069</b>	<b>2,49</b>	<b>1.982</b>	<b>2,90</b>	<b>2.111</b>	<b>3,20</b>	<b>2.432</b>	<b>2,78</b>	<b>21.189</b>	<b>2,57</b>	<b>19.204</b>	<b>2,80</b>
EU	3.062	2,48	1.964	2,90	2.099	3,18	2.408	2,78	21.045	2,56	18.967	2,80
Drittländer	7	3,66	18	3,32	12	6,67	24	3,38	145	3,55	237	3,21
<b>Seehechtfilet gefroren</b>	<b>494</b>	<b>2,76</b>	<b>351</b>	<b>3,24</b>	<b>375</b>	<b>1,94</b>	<b>208</b>	<b>3,51</b>	<b>3.086</b>	<b>2,91</b>	<b>2.613</b>	<b>3,08</b>
EU	494	2,76	329	3,03	374	1,88	201	3,50	3.026	2,85	2.472	3,02
Drittländer			22	6,39	1	25,00	6	3,91	60	6,10	141	4,19
<b>Makrelenfilet gefroren</b>	<b>5</b>	<b>4,29</b>	<b>5</b>	<b>4,69</b>	<b>4</b>	<b>6,25</b>	<b>7</b>	<b>3,79</b>	<b>86</b>	<b>2,81</b>	<b>49</b>	<b>3,83</b>
EU	5	4,35	5	4,69	4	6,25	7	3,79	82	2,68	39	4,35
Drittländer	0	.							4	5,50	10	1,86

Quelle: Statistisches Bundesamt, Wiesbaden

**AUSFUHR VON HERING, FRISCH, GEKÜHLT ODER GEFROREN AUS DER BUNDESREPUBLIK DEUTSCHLAND**  
- PRODUKTGEWICHT-

**TABELLE 9. 5**

BLE -523-	Berichtsmonat		Vorjahresmonat		Vormonat		Vorjahresmonat		Fortschreibung			
	AUGUST 2011		AUGUST 2010		JULI 2011		JULI 2010		01.01. -31.08.11		01.01.- 31.08.10	
	T	EUR/KG	T	EUR/KG	T	EUR/KG	T	EUR/KG	T	EUR/KG	T	EUR/KG
<b>HERINGE INSGESAMT 1)</b>	<b>3.320</b>	<b>2,30</b>	<b>2.744</b>	<b>1,94</b>	<b>8.785</b>	<b>0,66</b>	<b>4.095</b>	<b>1,43</b>	<b>41.766</b>	<b>1,56</b>	<b>34.830</b>	<b>1,45</b>
EU	3.105	2,23	2.526	1,83	8.318	0,62	3.898	1,32	39.893	1,48	31.160	1,39
Drittländer	215	3,26	218	3,23	467	1,52	197	3,59	1.873	3,28	3.670	1,93
<b>Heringe frisch:</b>	<b>5</b>	<b>2,75</b>	<b>170</b>	<b>1,69</b>	<b>5</b>	<b>59,20</b>	<b>204</b>	<b>1,45</b>	<b>4.817</b>	<b>0,65</b>	<b>7.465</b>	<b>0,57</b>
EU	5	2,75	170	1,69	5	59,20	204	1,45	4.817	0,65	7.465	0,57
Drittländer									0			
<b>Heringe ausg. Fleisch u. Filets, frisch</b>	<b>2</b>	<b>4,00</b>	<b>5</b>	<b>1,51</b>	<b>2</b>	<b>6,00</b>	<b>5</b>	<b>2,50</b>	<b>3.614</b>	<b>0,29</b>	<b>5.864</b>	<b>0,31</b>
EU	2	4,00	5	1,51	2	6,00	5	2,50	3.614	0,29	5.864	0,31
Drittländer									0			
<b>Heringsfleisch frisch</b>	<b>3</b>	<b>1,94</b>	<b>165</b>	<b>1,70</b>	<b>3</b>	<b>94,67</b>	<b>199</b>	<b>1,42</b>	<b>1.203</b>	<b>1,75</b>	<b>1.601</b>	<b>1,52</b>
EU	3	1,94	165	1,70	3	94,67	199	1,42	1.203	1,75	1.601	1,52
Drittländer												
<b>Heringe gefroren:</b>	<b>1.088</b>	<b>1,38</b>	<b>1.066</b>	<b>1,03</b>	<b>7.282</b>	<b>0,21</b>	<b>2.284</b>	<b>0,66</b>	<b>19.707</b>	<b>0,85</b>	<b>12.755</b>	<b>0,88</b>
EU	1.061	1,39	1.055	1,02	7.032	0,21	2.283	0,66	19.412	0,85	10.756	0,92
Drittländer	27	0,89	12	1,78	250	0,02	1	4,17	295	0,80	2.000	0,64
<b>Heringe ausg. Fleisch u. Filets, gefr.</b>	<b>179</b>	<b>0,69</b>	<b>38</b>	<b>0,52</b>	<b>6.585</b>	<b>0,10</b>	<b>1.484</b>	<b>0,44</b>	<b>12.963</b>	<b>0,55</b>	<b>4.993</b>	<b>0,57</b>
EU	152	0,66	38	0,52	6.335	0,10	1.484	0,44	12.668	0,55	3.008	0,53
Drittländer	27	0,89			250	0,00	0	.	295	0,78	1.985	0,63
<b>Heringsfleisch gefroren</b>	<b>407</b>	<b>1,47</b>	<b>483</b>	<b>0,91</b>	<b>270</b>	<b>0,54</b>	<b>155</b>	<b>0,93</b>	<b>2.249</b>	<b>1,38</b>	<b>3.111</b>	<b>0,93</b>
EU	407	1,47	471	0,88	270	0,54	155	0,93	2.249	1,38	3.098	0,92
Drittländer			12	1,78							13	2,12
<b>Heringsfilet gefroren</b>	<b>502</b>	<b>1,56</b>	<b>545</b>	<b>1,17</b>	<b>427</b>	<b>1,67</b>	<b>644</b>	<b>1,11</b>	<b>4.495</b>	<b>1,44</b>	<b>4.651</b>	<b>1,17</b>
EU	502	1,56	545	1,17	427	1,66	643	1,10	4.495	1,44	4.649	1,17
Drittländer							1	5,00	0	16,67	2	4,67

1) Alle Heringserzeugnisse

Quelle: Statistisches Bundesamt, Wiesbaden

**AUSFUHR VON SÜSSWASSERFISCHEN AUS DER BUNDESREPUBLIK DEUTSCHLAND**  
- PRODUKTGEWICHT-

**TABELLE 9.6**

BLE -523-	Berichtsmonat		Vorjahresmonat		Vormonat		Vorjahresmonat		Fortschreibung			
	AUGUST 2011		AUGUST 2010		JULI 2011		JULI 2010		01.01.-31.08.11		01.01.-31.08.10	
	T	EUR/KG	T	EUR/KG	T	EUR/KG	T	EUR/KG	T	EUR/KG	T	EUR/KG
<b>SÜSSWASSERFISCHE INSG.</b>	<b>5.009</b>	<b>6,09</b>	<b>4.309</b>	<b>5,96</b>	<b>3.827</b>	<b>6,56</b>	<b>3.908</b>	<b>6,42</b>	<b>37.816</b>	<b>6,98</b>	<b>41.384</b>	<b>5,86</b>
EU	4.830	5,87	4.165	5,80	3.706	6,36	3.780	6,24	36.467	6,79	40.060	5,71
Drittländer	179	11,86	144	10,63	121	12,52	128	11,85	1.350	12,01	1.323	10,36
<b>LACHSE</b>	<b>3.186</b>	<b>7,23</b>	<b>2.767</b>	<b>7,23</b>	<b>2.706</b>	<b>7,33</b>	<b>2.834</b>	<b>7,00</b>	<b>26.625</b>	<b>7,88</b>	<b>30.135</b>	<b>6,30</b>
EU	3.058	7,05	2.677	7,08	2.613	7,21	2.754	6,84	25.844	7,72	29.365	6,17
Drittländer	128	11,60	90	11,66	93	10,76	80	12,59	781	13,17	771	11,21
<b>Lachse, ausg. Filet, frisch</b>	<b>1.502</b>	<b>3,76</b>	<b>1.362</b>	<b>5,23</b>	<b>1.343</b>	<b>5,35</b>	<b>1.392</b>	<b>5,16</b>	<b>13.021</b>	<b>4,94</b>	<b>16.484</b>	<b>4,60</b>
EU	1.485	3,75	1.362	5,23	1.343	5,35	1.392	5,16	13.003	4,94	16.484	4,60
Drittländer	18	4,51			0		0	0,00	18	5,14	0	5,00
<b>Lachsfilet frisch</b>	<b>231</b>	<b>7,61</b>	<b>216</b>	<b>6,98</b>	<b>210</b>	<b>4,99</b>	<b>141</b>	<b>7,41</b>	<b>1.564</b>	<b>8,41</b>	<b>2.263</b>	<b>7,00</b>
EU	223	7,38	216	6,98	204	5,14	141	7,41	1.536	8,31	2.263	7,00
Drittländer	8	13,75			6				28	13,71	0	10,00
<b>Lachse, ausg. Filet, gefroren</b>	<b>34</b>	<b>4,62</b>	<b>43</b>	<b>4,26</b>	<b>8</b>	<b>7,75</b>	<b>16</b>	<b>3,85</b>	<b>181</b>	<b>7,48</b>	<b>313</b>	<b>4,42</b>
EU	31	4,56	42	4,27	7	8,86	16	3,88	170	7,49	298	4,39
Drittländer	4	5,14	1	3,85	1	0,00	0	0,00	11	7,36	15	4,93
<b>Lachsfilet gefroren</b>	<b>653</b>	<b>9,42</b>	<b>585</b>	<b>8,68</b>	<b>488</b>	<b>13,39</b>	<b>853</b>	<b>7,66</b>	<b>5.154</b>	<b>9,02</b>	<b>6.852</b>	<b>7,47</b>
EU	641	9,43	561	8,74	471	13,68	840	7,67	5.013	9,02	6.682	7,49
Drittländer	12	8,81	24	7,29	17	5,41	12	7,42	141	8,98	170	6,66
<b>"andere" Süßwasserfische, Filet, frisch 1)</b>	<b>356</b>	<b>4,87</b>	<b>23</b>	<b>10,75</b>	<b>34</b>	<b>31,59</b>	<b>153</b>	<b>7,04</b>	<b>687</b>	<b>6,51</b>	<b>1.883</b>	<b>6,19</b>
EU	348	4,59	16	8,83	28	35,36	147	6,74	625	5,50	1.834	5,97
Drittländer	8	17,34	6	15,63	6	14,00	6	15,00	62	16,68	49	14,52
<b>"andere" Süßwasserfische, Filet, gefroren 2)</b>	<b>123</b>	<b>8,19</b>	<b>135</b>	<b>7,90</b>	<b>181</b>	<b>5,23</b>	<b>107</b>	<b>8,86</b>	<b>1.423</b>	<b>8,84</b>	<b>1.604</b>	<b>7,15</b>
EU	119	8,09	127	7,77	174	4,82	96	8,72	1.360	8,75	1.499	7,09
Drittländer	5	10,85	8	10,13	7	15,29	11	10,09	63	10,73	104	8,11

1) Waren des KN-Codes 03041919

2) Waren des KN-Codes 03042919

Quelle: Statistisches Bundesamt, Wiesbaden

**AUSFUHR AUSGEWÄHLTER FISCHINDUSTRIELLER FERTIGERZEUGNISSE AUS DER BUNDESREPUBLIK DEUTSCHLAND**

**TABELLE 9. 7**

- PRODUKTGEWICHT-

BLE -523-	Berichtsmonat		Vorjahresmonat		Vormonat		Vorjahresmonat		Fortschreibung			
	AUGUST 2011		AUGUST 2010		JULI 2011		JULI 2010		01.01.-31.08.11		01.01.-31.08.10	
	T	EUR/KG	T	EUR/KG	T	EUR/KG	T	EUR/KG	T	EUR/KG	T	EUR/KG
<b>Heringskonserven und Halbfabrikate</b>	<b>2.203</b>	<b>2,75</b>	<b>1.486</b>	<b>2,62</b>	<b>1.495</b>	<b>2,66</b>	<b>1.583</b>	<b>2,51</b>	<b>17.049</b>	<b>2,62</b>	<b>14.355</b>	<b>2,39</b>
EU	2.016	2,67	1.281	2,51	1.278	2,56	1.388	2,36	15.473	2,51	12.696	2,25
Drittländer	187	3,60	205	3,32	217	3,22	196	3,57	1.576	3,74	1.660	3,47
<b>Thunfisch- und Bonitenkonserven</b>	<b>1.139</b>	<b>2,87</b>	<b>1.007</b>	<b>2,97</b>	<b>904</b>	<b>2,59</b>	<b>786</b>	<b>2,98</b>	<b>7.645</b>	<b>2,95</b>	<b>7.063</b>	<b>2,89</b>
EU	1.103	2,67	979	2,81	880	2,35	758	2,73	7.440	2,76	6.852	2,70
Drittländer	36	8,89	28	8,66	24	11,46	28	9,89	205	9,73	211	9,10
<b>Sardinenkonserven</b>	<b>152</b>	<b>3,07</b>	<b>119</b>	<b>2,61</b>	<b>136</b>	<b>1,48</b>	<b>72</b>	<b>2,81</b>	<b>1.207</b>	<b>2,72</b>	<b>841</b>	<b>2,62</b>
EU	132	2,70	109	2,36	123	1,15	61	2,32	1.088	2,40	707	2,37
Drittländer	20	5,50	10	5,45	13	4,62	11	5,61	119	5,70	134	3,96
<b>Tiefgefrorene, panierte Fischfilets 1)</b>	<b>4.632</b>	<b>3,17</b>	<b>4.277</b>	<b>3,19</b>	<b>4.170</b>	<b>2,83</b>	<b>3.591</b>	<b>3,29</b>	<b>35.540</b>	<b>3,23</b>	<b>35.570</b>	<b>3,22</b>
EU	4.410	3,06	3.992	3,13	3.937	2,71	3.318	3,21	33.629	3,15	33.544	3,16
Drittländer	222	5,39	285	4,15	233	4,93	273	4,21	1.912	4,58	2.025	4,14
<b>Andere Krebstiere, zuber. (inkl. Hummer)</b>	<b>345</b>	<b>9,18</b>	<b>300</b>	<b>7,65</b>	<b>265</b>	<b>12,96</b>	<b>460</b>	<b>7,47</b>	<b>2.913</b>	<b>8,93</b>	<b>2.990</b>	<b>7,30</b>
EU	244	7,90	235	6,41	220	11,98	389	6,78	2.348	7,91	2.515	6,67
Drittländer	101	12,30	65	12,11	45	17,76	71	11,25	565	13,18	475	10,66
<b>Weichtiere, zubereitet</b>	<b>223</b>	<b>3,62</b>	<b>214</b>	<b>3,33</b>	<b>225</b>	<b>4,59</b>	<b>286</b>	<b>3,60</b>	<b>2.243</b>	<b>3,42</b>	<b>2.114</b>	<b>3,27</b>
EU	210	3,43	199	3,18	214	4,16	262	3,39	2.094	3,21	1.980	3,13
Drittländer	13	6,72	14	5,31	11	12,91	24	5,89	150	6,31	134	5,47
<b>Krabben, zubereitet</b>	<b>54</b>	<b>5,06</b>	<b>61</b>	<b>6,02</b>	<b>34</b>	<b>8,15</b>	<b>49</b>	<b>5,71</b>	<b>258</b>	<b>5,75</b>	<b>367</b>	<b>6,04</b>
EU	54	4,97	61	5,87	34	8,03	48	5,65	257	5,54	364	5,96
Drittländer	0	.	0	27,50	0	.	0	.	1	66,67	2	19,13
<b>Räucherlachs</b>	<b>586</b>	<b>13,17</b>	<b>402</b>	<b>11,90</b>	<b>519</b>	<b>8,24</b>	<b>344</b>	<b>12,44</b>	<b>5.464</b>	<b>13,36</b>	<b>3.517</b>	<b>11,30</b>
EU	525	12,99	347	11,61	461	7,59	289	12,12	5.022	13,20	3.106	10,95
Drittländer	62	14,64	55	13,69	58	13,40	55	14,13	442	15,17	411	13,93
<b>Forellen, geräuchert</b>	<b>21</b>	<b>11,13</b>	<b>23</b>	<b>11,13</b>	<b>36</b>	<b>11,42</b>	<b>43</b>	<b>9,58</b>	<b>304</b>	<b>10,31</b>	<b>249</b>	<b>10,28</b>
EU	19	10,93	22	10,90	36	10,97	42	9,40	293	10,09	239	10,11
Drittländer	2	13,33	1	16,67	0	.	1	17,78	11	16,05	10	14,17

1) ohne Heringsfilets, roh, paniert, gefroren

Quelle: Statistisches Bundesamt, Wiesbaden

## Fänge deutscher Fischereifahrzeuge

**Angaben in Tonnen Fanggewicht**

**Hinweis:** Längenangaben der Fischereifahrzeuge in Meter über alles

### Aal

Fanggebiet	Zone	Große Hoch-seefischerei	Kleine Hochsee- und Küstenfischerei			Gesamt
			ab 20,0 m	10,0 bis 19,99m	bis 9,99 m	
III	EG			8	42	50
IV EG	EG					0
Gesamt:		0	0	8	42	50

### Blauer Wittling

Fanggebiet	Zone	Große Hoch-seefischerei	Kleine Hochsee- und Küstenfischerei			Gesamt
			ab 20,0 m	10,0 bis 19,99m	bis 9,99 m	
Spitzbergen	NSP	10				10
II a	A					0
II a, III, IV (EG) (Nordsee)	EG					0
Vb, VI, VII	EG	235				235
VIII a, b, d	EG					0
VIII e (westliche Biskaya)	EG					0
XII	EG					0
Faröer	FAR					0
Norwegen nördl. 62 °N, Jan Mayen	NN	22				22
I, VI, VII, XII, XIV	A	0				0
Grönland XIV, V, XII	GD					0
Gesamt:		267	0	0	0	267

### Plattfische unsortiert außer Scholle und Seezunge

Fanggebiet	Zone	Große Hoch-seefischerei	Kleine Hochsee- und Küstenfischerei			Gesamt
			ab 20,0 m	10,0 bis 19,99m	bis 9,99 m	
II a, III, IV (EG) (Nordsee)	EG		45	4		49
III	EG		12	3	1	16
IV (alle Zonen)	EG					0
Gesamt		0	57	7	1	65

### Flunder/ Strubbutt

Fanggebiet	Zone	Große Hoch-seefischerei	Kleine Hochsee- und Küstenfischerei			Gesamt
			ab 20,0 m	10,0 bis 19,99m	bis 9,99 m	
III	EG		400	836	263	1.499
IV (alle Zonen)	EG		21	3		24
Gesamt:		0	421	839	263	1.523

### Garnelen

Fanggebiet	Zone	Große Hoch-seefischerei	Kleine Hochsee- und Küstenfischerei			Gesamt
			ab 20,0 m	10,0 bis 19,99m	bis 9,99 m	
III	EG					0
IV (alle Zonen)	EG		1.652	11.099	34	12.785
Gesamt:		0	1.652	11.099	34	12.785

### Goldlachs (Glasauge)

Fanggebiet	Zone	Große Hoch-seefischerei	Kleine Hochsee- und Küstenfischerei			Gesamt
			ab 20,0 m	10,0 bis 19,99m	bis 9,99 m	
II a (EG), IV (alle Zonen)	EG					0
V	EG					0
VI, VII	EG					0
Island	IS					0
Faröer	FAR					0

## Grenadier

Fanggebiet	Zone	Große Hoch-seefischerei	Kleine Hochsee- und Küstenfischerei			Gesamt
			ab 20,0 m	10,0 bis 19,99m	bis 9,99 m	
Grönland XIV, V, XII	GD	25				25
Grönland NAFO-1	NFGD					0
VII	EG					0
Gesamt:		25	0	0	0	25

## Hai

Fanggebiet	Zone	Große Hoch-seefischerei	Kleine Hochsee- und Küstenfischerei			Gesamt
			ab 20,0 m	10,0 bis 19,99m	bis 9,99 m	
II a (EG), IV (alle Zonen)	EG		1	1		2
V EG	EG					0
VI EG	EG					0
VII EG	EG					0
VIII EG	EG					0
Island	IS					0
XII	A					0
Grönland XIV, V, XII	GD					0
Gesamt:		0	1	1	0	2

## Hering

Fanggebiet	Zone	Große Hoch-seefischerei	Kleine Hochsee- und Küstenfischerei			Gesamt
			ab 20,0 m	10,0 bis 19,99m	bis 9,99 m	
Spitzbergen	NSP	1.005				1.005
I, II ( einschl. Norw egen )	EG					0
Norw egen nördl. 62 °N, Jan Mayen	NJM	11.266				11.266
III b, c, d (Ostsee)	EG		4.699	3.753	1.622	10.074
IIIa (Skagerak und Kattegat)	EG					0
IVa, IV b (alle Zonen)	EG	2.811	1.119			3.930
IVc, VII d	EG					0
V b (EG), VI a Nord, VI b	EG	3.374				3.374
VII d-k	EG					0
II a	A					0
Gesamt:		18.456	5.818	3.753	1.622	29.649

## Holzmakrele

Fanggebiet	Zone	Große Hoch-seefischerei	Kleine Hochsee- und Küstenfischerei			Gesamt
			ab 20,0 m	10,0 bis 19,99m	bis 9,99 m	
II a, IV (EG) (Nordsee)	EG	96	1			97
V b, VI, VII, VIII a, b, d, e	EG	16.409				16.409
III b, c, d (Ostsee)	EG					0
Mauretani en	MAU	4.037				4.037
Marokko	MAR	101				
südpazifischer Ozean	A	461				
Gesamt		21.104	1	0	0	21.105

## Kabeljau

Fanggebiet	Zone	Große Hoch-seefischerei	Kleine Hochsee- und Küstenfischerei			Gesamt
			ab 20,0 m	10,0 bis 19,99m	bis 9,99 m	
III a Nord (Skagerrak) (alle Zonen)	EG		58			58
III a Süd (Kattegat)	EG			1		1
III b, c, d (EG) (Ostsee)	EG		3.415	2.264	432	6.111
IIa (EG), IV (alle Zonen) (Nordsee)	EG	5	1.915	136		2056
(dav. Norw .)			(1.209)			(1.209)
Vb,VI	EG					0
(dav. V b, VI a)						( )
I, II	A					0
NAFO außerh. nationaler Gew ässer 2J/2I	NF	4				4
NAFO außerh. nationaler Gew ässer 3NO	NF					0
NAFO außerh. nationaler Gew ässer 3M	NF					0
Faröer (Quote gemeinsam mit Schellfisch)	FAR					0
Norw egen nördl. 62 °N, Jan Mayen	NN	2.129				2.129
Spitzbergen	NSP	2.492				2492
Grönland XIV, V, XII	GD	1.793				1793
Grönland NAFO-1	NFGD					0
Island V	IS					0
<b>Gesamt:</b>		<b>6.423</b>	<b>5.388</b>	<b>2.401</b>	<b>432</b>	<b>14.644</b>

## Kaisergranat

Fanggebiet	Zone	Große Hoch-seefischerei	Kleine Hochsee- und Küstenfischerei			Gesamt
			ab 20,0 m	10,0 bis 19,99m	bis 9,99 m	
IIIa, III b, c, d (EG)	EG			12		12
II a, IV (EG) (Nordsee)	EG		455			455
VI EG	EG					0
<b>Gesamt:</b>		<b>0</b>	<b>455</b>	<b>12</b>	<b>0</b>	<b>467</b>

## Katfisch

Fanggebiet	Zone	Große Hoch-seefischerei	Kleine Hochsee- und Küstenfischerei			Gesamt
			ab 20,0 m	10,0 bis 19,99m	bis 9,99 m	
IIa (EG), III, IV (alle Zonen)	EG		13			13
Spitzbergen	NSP	16				16
Norw egen nördl. 62 °N, Jan Mayen	NN	1				1
Grönland XIV, V, XII	GD	10				10
Island	IS					0
<b>Gesamt</b>		<b>27</b>	<b>13</b>	<b>0</b>	<b>0</b>	<b>40</b>

## Knurrhahn

Fanggebiet	Zone	Große Hoch-seefischerei	Kleine Hochsee- und Küstenfischerei			Gesamt
			ab 20,0 m	10,0 bis 19,99m	bis 9,99 m	
IV (alle Zonen)	EG		62	6		68
III a	EG					0
<b>Gesamt:</b>		<b>0</b>	<b>62</b>	<b>6</b>	<b>0</b>	<b>68</b>

## Lachs

Fanggebiet	Zone	Große Hoch-seefischerei	Kleine Hochsee- und Küstenfischerei			Gesamt
			ab 20,0 m	10,0 bis 19,99m	bis 9,99 m	
III b, c, d (EG) (Ostsee) (Anzahl)						0
III b, c, d (EG) (Ostsee) (Gew icht in t.)	EG				1	1
<b>Gesamt:</b>		<b>0</b>	<b>0</b>	<b>0</b>	<b>1</b>	<b>1</b>

## Leng

Fanggebiet	Zone	Große Hoch-seefischerei	Kleine Hochsee- und Küstenfischerei			Gesamt
			ab 20,0 m	10,0 bis 19,99m	bis 9,99 m	
II a EG	EG					0
IV (alle Zonen)	EG	4	63	1		68
III, V, VI (EG)	EG		3			3
VII (EG)	EG		1			1
Faröer	FAR					0
Norw egen nördl. 62 °N, Jan Mayen	NN	6				6
Grönland XIV, V, XII	GD	5				5
<b>Gesamt</b>		<b>15</b>	<b>67</b>	<b>1</b>	<b>0</b>	<b>83</b>

## Limande

Fanggebiet	Zone	Große Hochsee- seefischerei	Kleine Hochsee- und Küstenfischerei			Gesamt
			ab 20,0 m	10,0 bis 19,99m	bis 9,99 m	
III	EG		2			2
IV (alle Zonen)	EG		91			91
Gesamt:		0	93	0	0	93

## Lumb

Fanggebiet	Zone	Große Hochsee- seefischerei	Kleine Hochsee- und Küstenfischerei			Gesamt
			ab 20,0 m	10,0 bis 19,99m	bis 9,99 m	
V EG, VI, VII	EG					0
IIa (EG), IV (alle Zonen)	EG		2	0		2
Faröer	FAR					0
Gesamt:		0	2	0	0	2

## Makrele

Fanggebiet	Zone	Große Hochsee- seefischerei	Kleine Hochsee- und Küstenfischerei			Gesamt
			ab 20,0 m	10,0 bis 19,99m	bis 9,99 m	
II (ohne EG) V b, VI, VII, VIII a, b, d, e,	EG	16.550				16.550
VIII c	EG					0
IIa (EG), III, IV (alle Zonen)	EG	3.134	8		3	3.145
Mauretanien	MAU	3.658				3.658
Marokko	MAR	4.320				
südpazifischer Ozean	A	1				1
Gesamt:		27.663	8	0	3	23.354

## Miesmuscheln

Fanggebiet	Zone	Große Hochsee- seefischerei	Kleine Hochsee- und Küstenfischerei			Gesamt
			ab 20,0 m	10,0 bis 19,99m	bis 9,99 m	
III	EG			762		762
IV (alle Zonen)	EG		14.286			14286
VIII c	EG					0
Gesamt:		0	14.286	762	0	15.048

## Pilchard

Fanggebiet	Zone	Große Hochsee- seefischerei	Kleine Hochsee- und Küstenfischerei			Gesamt
			ab 20,0 m	10,0 bis 19,99m	bis 9,99 m	
Mauretanien	MAU	7.904				7904
Marokko	MAR	257				
VI, VII, VIII	EG					0
Gesamt:		8.161	0	0	0	7.904

## Pollack

Fanggebiet	Zone	Große Hochsee- seefischerei	Kleine Hochsee- und Küstenfischerei			Gesamt
			ab 20,0 m	10,0 bis 19,99m	bis 9,99 m	
II a (EG), IV (alle Zonen)	EG		57	3		60
III	EG		6			6
VI	EG					0
Norw egen nördl. 62 °N, Jan Mayen	NN	8				8
Gesamt		8	63	3	0	74

## Rochen

Fanggebiet	Zone	Große Hochsee- seefischerei	Kleine Hochsee- und Küstenfischerei			Gesamt
			ab 20,0 m	10,0 bis 19,99m	bis 9,99 m	
II a (EG), IV (alle Zonen)	EG		11	2		13
V b, VI, VII	EG		2			2
Grönland XIV, V, XII (pelagisch)	GD					0
Island	IS					0
Gesamt		0	13	2	0	15



## Rotbarsch

Fanggebiet	Zone	Große Hoch-seefischerei	Kleine Hochsee- und Küstenfischerei			Gesamt
			ab 20,0 m	10,0 bis 19,99m	bis 9,99 m	
II a (EG)	EG					0
II a	A	688				688
IV (alle Zonen)	EG	1				1
VI EG	EG					0
VII	EG					0
XII, XIV	A	1.784				1.784
Faröer	FAR					0
Grönland NAFO-1	NFGD					0
Grönland XIV, V, XII (Grund.)	GD					0
Grönland XIV, V, XII (pelagisch)	GD	1.332				1.332
NAFO außerh. nationaler Gewässer	A					0
Norwegen nördl. 62 °N, Jan Mayen	NN	25				25
Spitzbergen	NSP	132				132
<b>Gesamt:</b>		<b>3.962</b>	<b>0</b>	<b>0</b>	<b>0</b>	<b>3.962</b>

## Rotzunge

Fanggebiet	Zone	Große Hoch-seefischerei	Kleine Hochsee- und Küstenfischerei			Gesamt
			ab 20,0 m	10,0 bis 19,99m	bis 9,99 m	
IV	EG		21			21
IV	N		2			2
III	EG		1			1
<b>Gesamt:</b>		<b>0</b>	<b>24</b>	<b>0</b>	<b>0</b>	<b>24</b>

## Sardinella

Fanggebiet	Zone	Große Hoch-seefischerei	Kleine Hochsee- und Küstenfischerei			Gesamt
			ab 20,0 m	10,0 bis 19,99m	bis 9,99 m	
Mauretanien	MAU	13.904				13.904
Marokko	MAR					
<b>Gesamt:</b>		<b>13.904</b>	<b>0</b>	<b>0</b>	<b>0</b>	<b>13.904</b>

## Scharbe/ Rauhe Scharbe

Fanggebiet	Zone	Große Hoch-seefischerei	Kleine Hochsee- und Küstenfischerei			Gesamt
			ab 20,0 m	10,0 bis 19,99m	bis 9,99 m	
IIIa; III b, c, d (Ostsee)	EG		92	317	32	441
IV (alle Zonen)	EG		281	19		300
VII	EG					0
Island	IS					0
Spitzbergen	NSP	1				1
<b>Gesamt:</b>		<b>1</b>	<b>373</b>	<b>336</b>	<b>32</b>	<b>742</b>

## Schellfisch

Fanggebiet	Zone	Große Hoch-seefischerei	Kleine Hochsee- und Küstenfischerei			Gesamt
			ab 20,0 m	10,0 bis 19,99m	bis 9,99 m	
IIIa (alle Zonen); III b, c, d (Ostsee)	EG		102			102
IIa (EG), IV (alle Zonen) (Nordsee)	EG	1	549	6		556
(dav. Norw.)			(237)			(237)
Vb, VI	EG					0
(dav. Vb, VIa)						
Faröer	FAR					0
Norwegen nördl. 62 °N, Jan Mayen	NN	205				205
Grönland XIV, V, XII	GD	42				42
Spitzbergen	NSP	1.519				1.519

## Scholle

Fanggebiet	Zone	Große Hoch-seefischerei	Kleine Hochsee- und Küstenfischerei			Gesamt
			ab 20,0 m	10,0 bis 19,99m	bis 9,99 m	
III a Nord (Skagerrak)	EG		13			13
III a Süd (Kattegat)	EG			3		3
III b, c, d (Ostsee)	EG		26	201	51	278
IIa (EG), IV (alle Zonen) (Nordsee)	EG		3.137	44		3.181
(dav. Norw.)			(63)			(63)
Gesamt:		0	3.176	248	51	3.475

## Schwarzer/ Weißer Heilbutt

Fanggebiet	Zone	Große Hoch-seefischerei	Kleine Hochsee- und Küstenfischerei			Gesamt
			ab 20,0 m	10,0 bis 19,99m	bis 9,99 m	
Grönland XIV, V, XII	GD	5.002	6			5.008
Grönland NAFO-1	NFGD	1462				1.462
Norw egen nördl. 62 °N, Jan Mayen	NN	2				2
Spitzbergen	NSP	82				82
Gesamt		6.548	6	0	0	6.554

## Seelachs

Fanggebiet	Zone	Große Hoch-seefischerei	Kleine Hochsee- und Küstenfischerei			Gesamt
			ab 20,0 m	10,0 bis 19,99m	bis 9,99 m	
IIa (EG), III, IV (alle Zonen)	EG	476	8.430	1		8.907
(dav. Norw.)			(6.836)			(6.836)
Vb, VI	EG					0
Farøer	FAR					0
Norw egen nördl. 62 °N, Jan Mayen	NN	1.350				1.350
Spitzbergen	NSP					0
Grönland XIV, V, XII	GD					0
Island	IS					0
Grönland XIV, V, XII	GD	27				27
Südpazifischer Ozean	A					0
Gesamt:		1.853	8.430	1	0	10.257

## Seehecht

Fanggebiet	Zone	Große Hoch-seefischerei	Kleine Hochsee- und Küstenfischerei			Gesamt
			ab 20,0 m	10,0 bis 19,99m	bis 9,99 m	
IIa (EG), IV (alle Zonen) (Nordsee)	EG	2	266			268
III a, III b, c, d (EG)	EG		1			1
VI	EG					0
Norw egen nördl. 62 °N, Jan Mayen	NN	8				8
Gesamt:		10	267	0	0	277

## Seeteufel

Fanggebiet	Zone	Große Hoch-seefischerei	Kleine Hochsee- und Küstenfischerei			Gesamt
			ab 20,0 m	10,0 bis 19,99m	bis 9,99 m	
III a EG	EG		2			2
II a (EG), IV (alle Zonen)	EG		151	1		152
Vb, VI	EG		105			105
VII, VIII	EG		152			152
Gesamt:		0	410	1	0	411

## Seezunge

Fanggebiet	Zone	Große Hochsee- seefischerei	Kleine Hochsee- und Küstenfischerei			Gesamt
			ab 20,0 m	10,0 bis 19,99m	bis 9,99 m	
IIIa; III b, c, d (EG)	EG		4	28		32
II (EG), IV (alle Zonen) (Nordsee)	EG		176	116		292
Gesamt:		0	180	144	0	324

## Sonstige Fische

Fanggebiet	Zone	Große Hochsee- seefischerei	Kleine Hochsee- und Küstenfischerei			Gesamt
			ab 20,0 m	10,0 bis 19,99m	bis 9,99 m	
Andere Arten Norwegen IV	EG					0
II a (EG)	EG					0
III a Süd	EG					0
III a Nord	EG		17			17
III b, c, d (EG)	EG			142	979	1.121
IV (alle Zonen)	EG		9.817	3	1	9.821
V (EG)	EG					0
VI (EG)	EG		119			119
VI (EG)	A		92			92
VII (EG)	EG		107			107
VIII (EG)	EG					0
IX (EG)	EG					0
XII (EG)	EG					0
XII, XIV	A		27			27
Grönland XIV, V, XII	GD	1				1
Island V	IS					0
Mauretanien	MAU	75				75
Marokko	MAR	14				14
NAFO außerh. nationaler Gewässer	NF	236				236
Norwegen nördl. 62 °N, Jan Mayen	NN	14				14
Spitzbergen	NSP	5				5
südpazifischer Ozean	A	9				9
Gesamt		354	10.179	145	980	11.635

## Sprotte

Fanggebiet	Zone	Große Hochsee- seefischerei	Kleine Hochsee- und Küstenfischerei			Gesamt
			ab 20,0 m	10,0 bis 19,99m	bis 9,99 m	
III AN	EG					0
III b, c, d (Ostsee)	EG		8.829	1.538		10.367
VII d, e	EG					0
IIa (EG), IV (EG) (Nordsee)	EG		61			61
Gesamt:		0	8.890	1.538	0	10.428

## Steinbutt

Fanggebiet	Zone	Große Hochsee- seefischerei	Kleine Hochsee- und Küstenfischerei			Gesamt
			ab 20,0 m	10,0 bis 19,99m	bis 9,99 m	
III	EG		6	21	21	48
IV (alle Zonen)	EG		112	7		119
VI, VII	EG					0
Gesamt:		0	118	28	21	167

## Stint

Fanggebiet	Zone	Große Hochsee- seefischerei	Kleine Hochsee- und Küstenfischerei			Gesamt
			ab 20,0 m	10,0 bis 19,99m	bis 9,99 m	
II a (EG), IIIa, IV (alle Zonen)	EG		0			0
III b, c, d (Ostsee)	EG					0
Gesamt		0	0	0	0	0

## Taschenkrebs

Fanggebiet	Zone	Große Hochseefischerei	Kleine Hochsee- und Küstenfischerei			Gesamt
			ab 20,0 m	10,0 bis 19,99m	bis 9,99 m	
IIIa; III b, c, d (Ostsee)	EG			1		1
II a (EG), IV (alle Zonen)(Nordsee)	EG		42	71		113
V, VI, VII	EG					0
Gesamt		0	42	72	0	114

## Tintenfisch

Fanggebiet	Zone	Große Hochseefischerei	Kleine Hochsee- und Küstenfischerei			Gesamt
			ab 20,0 m	10,0 bis 19,99m	bis 9,99 m	
II a (EG), III, IV (alle Zonen)(Nordsee)	EG		3			3
Gesamt		0	3	0	0	3

## Thunartige Fische

Fanggebiet	Zone	Große Hochseefischerei	Kleine Hochsee- und Küstenfischerei			Gesamt
			ab 20,0 m	10,0 bis 19,99m	bis 9,99 m	
Mauretaniens	MAU	754				754
Gesamt		754	0	0	0	754

## Wittling

Fanggebiet	Zone	Große Hochseefischerei	Kleine Hochsee- und Küstenfischerei			Gesamt
			ab 20,0 m	10,0 bis 19,99m	bis 9,99 m	
III a	EG					0
III b ,c ,d (Ostsee)	EG		8	397		405
II a (EG), IV (alle Zonen)	EG		107			107
(dav. Norw.)			(17)			(17)
Faröer	FAR					0
Vb, VI	EG					0
XII, XIV	A					0
Gesamt:		0	115	397	0	512

## Zusammenfassung:

Fanggebiet	Zone	Große Hochseefischerei	Kleine Hochsee- und Küstenfischerei			Gesamt
			ab 20,0 m	10,0 bis 19,99m	bis 9,99 m	
EG-Meer einschl. Norw. IV	EG	43.167	61.231	21.810	3.482	129.690
Außerhalb nationaler Zonen	A	2.949	27	0	0	2.499
Gewässer der Faröer	FAR	0	0	0	0	0
NAFO außerh. nationaler Gewässer	NF-A	240	0	0	0	240
Gewässer Grönland NAFO-1	NFGD	1.462	0	0	0	1.462
Grönländische Gewässer	GD	8.163	6	0	0	8.169
Isländische Gewässer	IS	0	0	0	0	0
Gewässer Norwegens nördl. 62°	NN	3.770	0	0	0	3.770
Gewässer Norwegen Spitzbergen	NSP	16.528	0	0	0	16.528
Gewässer Mauretaniens	MAU	30.332	0	0	0	30.332
Gewässer Marokkos	MAR	4.692	0	0	0	4.692
Gesamt:		111.303	61.264	21.810	3.482	197.859

## Quotenübersicht

Gesamtquoten sind Deutschlandquoten; Trennung von Hochsee und Kutter erfolgt automatisch - maßgeblich Eintrag der HochseeFE in die Tabelle "Quoten", d.h. gibt es dort keinen Eintrag, ist es automatisch eine Kutterquote (Gesamt minus Hochsee ist gleich Kutter)

1 Kabeljau (COD) Gebiet	Quoten			Ausnutzung 2011 vorläufig				
	Gesamt	Hochsee	Kutter	Hochsee	Kutter	Gesamt	%	Rest
1 IIIa Skagerrak ~ COD/03AN.	77		77		58,6	58,6	76,1	18
2 IIIa Kattegat ~ COD/03AS.	3		3		1,4	1,4	52,0	1
3 IV; IIa (EU); der Teil von IIIa, der nicht zum Skagerrak und Kattegat gehört ~ COD/2A3AX4	2.340	6	2.335	4,7	2.071,9	2.076,6	88,7	263
4 davon Norwegen ~ COD/*04N-					1.208,6	1.208,6		
5 Vlb; Vb (EU/international W12°00W); XII und XIV (EU/international) ~ COD/5W6-14	1		1					
6 VIa; Vb (EU/international Ö12°00W) ~ COD/5BE6A	3		3					

2 Dorsch (COD) Gebiet	Quoten			Ausnutzung 2011 vorläufig				
	Gesamt	Hochsee	Kutter	Hochsee	Kutter	Gesamt	%	Rest
1 IIIbcd - EG-Gewässer der Untergebiete 22-24 ~ COD/3BC+24	5.348		5.348		3.406,2	3.406,2	63,7	1.942
2 IIIcd - EG-Gewässer der Untergebiete 25-32 ~ COD/3DX32.	3.570		3.570		2.905,6	2.905,6	81,4	664

3 Schellfisch (HAD) Gebiet	Quoten			Ausnutzung 2011 vorläufig				
	Gesamt	Hochsee	Kutter	Hochsee	Kutter	Gesamt	%	Rest
1 IIIa; Untergebiete 22-32 (EU) ~ HAD/3A/BCD	107		107		102,4	102,4	95,7	5
2 IV; IIa (EU) ~ HAD/2AC4.	774	2	772	1,5	556,0	557,5	72,0	217
3 davon Norwegen max. EU 19.662 t ~ HAD/*04N-					238,0	238,0		
4 Vlb, XII und XIV (EU/international) ~ HAD/6B1214 = allgemeine Quote	12							
5 Vb und VIa (EU/international) ~ HAD/5BC6A. = allgemeine Quote	4							

4 Seelachs (POK) Gebiet	Quoten			Ausnutzung 2011 vorläufig				
	Gesamt	Hochsee	Kutter	Hochsee	Kutter	Gesamt	%	Rest
1 IIIa und IV; IIa, IIIb, IIIc und Untergebiete 22-32 (EU) ~ POK/2A34.	10.680	477	10.203	475,7	8.956,4	9.432,0	88,3	1.248
2 VI; Vb, XII und XIV (EU/international) ~ POK/56-14	35	9	26					
3 VII, VIII, IX und X; CECAF 34.1.1 (EU) ~ POK/7/3411								

6 Wittling (WHG) Gebiet	Quoten			Ausnutzung 2011 vorläufig				
	Gesamt	Hochsee	Kutter	Hochsee	Kutter	Gesamt	%	Rest
1 IIIa ~ WHG/03A.					0,2	0,2		
2 IV; IIa (EU) ~ WHG/2AC4. = allgemeine Quote	151				107,1	107,1	70,9	44
3 davon Norwegen ~ WHG/*04N-					17,3	17,3		
4 VI; Vb (EU/international), XII und XIV (international) ~ WHG/56-14 = allgemeine Quote	3							

## 7 Scholle (PLE)

Gebiet	Quoten			Ausnutzung 2011 vorläufig				
	Gesamt	Hochsee	Kutter	Hochsee	Kutter	Gesamt	%	Rest
1 IIIa Skagerrak ~ PLE/03AN.	32		32		13,0	13,0	40,5	19
2 IIIa Kattegat ~ PLE/03AS.	23		23		2,9	2,9	12,6	20
3 IV; IIa (EU); der Teil von IIIa, der nicht zum Skagerrak/Kattegat gehört ~ PLE/2A3AX4	4.366		4.366		3.339,7	3.339,7	76,5	1.026
4 davon Norwegen ~ PLE/*04N-					63,0	63,0		
5 IIIbcd - EU-Gewässer der Untergebiete 22-32 ~ PLE/3BCD-C	342		342		302,4	302,4	88,4	40

## 8 Seezunge (SOL)

Gebiet	Quoten			Ausnutzung 2011 vorläufig				
	Gesamt	Hochsee	Kutter	Hochsee	Kutter	Gesamt	%	Rest
1 IIIa; Untergebiete 22-32 (EU) ~ SOL/3A/BCD	44		44		32,2	32,2	72,7	12
2 II und IV (EU) ~ SOL/24-C.	794		794		297,1	297,1	37,4	497

## 9 Blauer Wittling (WHB)

Gebiet	Quoten			Ausnutzung 2011 vorläufig				
	Gesamt	Hochsee	Kutter	Hochsee	Kutter	Gesamt	%	Rest
1 I, II, III, IV, V, VI, VII, VIIIabde, XII und XIV (EU/international) ~ WHB/1X14	1.105	1.105	0	235,0		235,0	21,3	869
2 davon Norwegen ~ WHB/*NZJM1	405	405	0	21,8		21,8	5,4	383

## 10 Makrele (MAC)

Gebiet	Quoten			Ausnutzung 2011 vorläufig				
	Gesamt	Hochsee	Kutter	Hochsee	Kutter	Gesamt	%	Rest
1 VI, VII, VIIIabde; Vb (EU/international); IIa, XII und XIV (international) ~ MAC/2CX14-	20.157	20.154	3	16.580,3		16.580,3	82,3	3.577
2 davon IVa (EU/NOR) ~ MAC/*4A-EN	9.035	9.035	0	3.081,6	0,1	3.081,7	34,1	5.953
3 davon IIa (NOR) ~ MAC/*2AN-	849	605	244					
4 VIIIc, IX und X; CECAF 34.1.1 (EU) ~ MAC/8C3411	1.482	1.482	0					
5 davon VIIIabd ~ MAC/*8ABD.	1.482	1.482	0	1.340,0		1.340,0	90,4	142
6 IIIa und IV; IIa, IIIb, IIIc und Untergebiete 22-32 (EU) ~ MAC/2A34.	789	646	143	3.081,6	12,0	3.093,6	392,1	-2.305
7 davon IIIa und IVbc ~ MAC/*3A4BC								

## 11 Sprotte (SPR)

Gebiet	Quoten			Ausnutzung 2011 vorläufig				
	Gesamt	Hochsee	Kutter	Hochsee	Kutter	Gesamt	%	Rest
1 IIIa ~ SPR/03A.	346	273	73					
2 IIIbcd - EU-Gewässer der Untergebiete 22-32 ~ SPR/3BCD-C	11.862		11.862		10.367,7	10.367,7	87,4	1.494
3 VIIId und VIIe ~ SPR/7DE.	27	27	0					
4 IIa und IV (EU) ~ SPR/2AC4-C = allgemeine Quote incl. 1000 t nur für Hochsee	4.864	1.000			3.053,4	3.053,4	62,8	1.811

## 12 Seehecht (HKE)

Gebiet	Quoten			Ausnutzung 2011 vorläufig				
	Gesamt	Hochsee	Kutter	Hochsee	Kutter	Gesamt	%	Rest
1 IIa und IV (EU) ~ HKE/2AC4-C	143	3	140	2,0	96,9	98,9	69,3	44
2 IIIa; Untergebiete 22-32 (EU) ~ HKE/3A/BCD	2		2		1,7	1,7	84,7	0
3 VI und VII; Vb (EU/international), XII und XIV (international) ~ HKE/571214								
4 davon VIIIabde ~ HKE/*8ABDE								

**13 Seeteufel (ANF)**

Gebiet	Quoten			Ausnutzung 2011 vorläufig				
	Gesamt	Hochsee	Kutter	Hochsee	Kutter	Gesamt	%	Rest
1 V; Vb (EU/international); XII und XIV (international) ~ ANF/56-14	149		149		105,5	105,5	70,8	43
2 VII ~ ANF/07.	370		370		151,6	151,6	41,0	218
3 davon bis zu 5 % ~ ANF/*8ABDE	19		19					
4 Ila und IV (EU) ~ ANF/2AC4-C	367		367		120,6	120,6	32,9	246
5 davon bis zu 5 % ~ ANF/*56-14	18		18					
6 IV (NOR) ~ ANF/04-N.	22		22		10,7	10,7	48,9	11

**14 Lachs (SAL)**

Gebiet	Quoten			Ausnutzung 2011 vorläufig				
	Gesamt	Hochsee	Kutter	Hochsee	Kutter	Gesamt	%	Rest
1 IIIbcd - EU-Gewässer der Untergebiete 22-31 (in Stück) ~ SAL/3BCD-F	29		29		1,2	1,2	4,3	28

**15 Hering (HER)**

Gebiet	Quoten			Ausnutzung 2011 vorläufig				
	Gesamt	Hochsee	Kutter	Hochsee	Kutter	Gesamt	%	Rest
1 IIIa ~ HER/03A.	57		57		54,3	54,3	95,2	3
2 davon bis zu 50 % in ~ HER/*04-C.								
3 Beifänge in Gebiet IIIa ~ HER/03A-BC	51		51					
4 VIghjk (inkl. Erweiterung gemäß Fußnote) ~ HER/7G-K.	147	147	0					
5 Beifänge in den Gebieten IV und VIId; Ila (EU) ~ HER/2A47DX	82		82					
6 Vb, VIb und VIaN-Teilgebiet (EU/international) ~ HER/5B6ANB	3.387	3.387	0	3.387,5		3.387,5	100,0	0
7 IVc, VIId (außer Blackwater-Bestand) ~ HER/4CXB7D	3.249	3.248	1					
8 davon bis zu 50 % in ~ HER/*04B.								
9 IV nördlich 53° 30'N (EU/NOR) ~ HER/4AB.	4.321	2.824	1.497	2.811,0	1.544,3	4.355,3	100,8	-34
10 davon NOR S62°N ~ HER/*04N-								
11 I und II (EU/NOR/international) ~ HER/1/2-	13.283	13.283	0	12.007,3		12.007,3	90,4	1.276
12 davon NOR N62°N und Jan Mayen max. MS 57.887 t ~ HER/*2AJMN	605	605	0	11.265,5		11.265,5	1862,1	-10.661
13 IIIbcd - Unterbereiche 22-24 - westliche Ostsee ~ HER/3BC+24	8.763		8.763		7.701,9	7.701,9	87,9	1.061
14 IIIId - Untergebiete 25-27, 28.2, 29 und 32 - östliche Ostsee ~ HER/3D-R30	2.877		2.877		2.430,1	2.430,1	84,5	447

**16 Holzmakrele (JAX)**

Gebiet	Quoten			Ausnutzung 2011 vorläufig				
	Gesamt	Hochsee	Kutter	Hochsee	Kutter	Gesamt	%	Rest
1 IVb, IVc und VIId (EU) ~ JAX/4BC7D	4.302	4.293	9	3.409,1	0,7	3.409,8	79,3	892
2 davon max. 5 % aus VIId ~ JAX/*2A-14	215		215					
3 Ila und Iva; VI, VIIa-c, VIIe-k, VIIlabde (EU); Vb (EU/international); XII+XIV (international) ~ JAX/2A-14	26.384	26.384	0	13.281,5		13.281,5	50,3	13.102
4 davon bis zu 5 % vom 30.06.11 in Ila und Iva (EU) ~ JAX/*4BC7D	1.419	1.419	0	3.409,1	0,7	3.409,8	240,3	-1.991
5 davon bis zu 5 % in VIId ~ JAX/*07D.	1.419	1.419	0					

**17 Kaisergranat (NEP)**

Gebiet	Quoten			Ausnutzung 2011 vorläufig				
	Gesamt	Hochsee	Kutter	Hochsee	Kutter	Gesamt	%	Rest
1 IIIa; Untergebiete 22-32 (EU) ~ NEP/3A/BCD	17		17		15,6	15,6	91,9	1
2 Ila und IV (EU) ~ NEP/2AC4-C	585		585		494,2	494,2	84,6	90
3 IV (NOR) ~ NEP/04-N.	1		1					

<b>18 Stintdorsch (NOP)</b>		Quoten			Ausnutzung 2011 vorläufig				
Gebiet		Gesamt	Hochsee	Kutter	Hochsee	Kutter	Gesamt	%	Rest
1	IIa; IIa und IV (EU) ~ NOP/2A3A4.	1		1					

<b>19 Rotbarsch (RED)</b>		Quoten			Ausnutzung 2011 vorläufig				
Gebiet		Gesamt	Hochsee	Kutter	Hochsee	Kutter	Gesamt	%	Rest
1	V (EU/international); XII und XIV (international) ~ RED/51214D	1.879	1.879	0	1.784,4		1.784,4	95,0	95
2	V (EU/international); XII und XIV (international) ~ RED/51214S	0		0					
3	I und II (international) ~ RED/1/2INT = NEAFC-TAC für alle Vertragsparteien	7.900		7.900	687,9		687,9	8,7	7.212

<b>20 Steinbutt/Glattbutt (T/B)</b>		Quoten			Ausnutzung 2011 vorläufig				
Gebiet		Gesamt	Hochsee	Kutter	Hochsee	Kutter	Gesamt	%	Rest
1	IIa und IV (EU) ~ T/B/2AC4-C	267		267		171,8	171,8	64,3	95

<b>21 Rochen (SRX)</b>		Quoten			Ausnutzung 2011 vorläufig				
Gebiet		Gesamt	Hochsee	Kutter	Hochsee	Kutter	Gesamt	%	Rest
1	IIa und IV (EU) ~ SRX/2AC4-C	17		17		11,5	11,5	66,3	6
2	VIa, VIb, VIa-c und VII e-k (EU) ~ SRX/67AKXD	16		16		1,2	1,2	7,9	14

<b>22 Kliesche/Flunder (D/F)</b>		Quoten			Ausnutzung 2011 vorläufig				
Gebiet		Gesamt	Hochsee	Kutter	Hochsee	Kutter	Gesamt	%	Rest
1	IIa und IV (EU) ~ D/F/2AC4-C	2.457		2.457		327,0	327,0	13,3	2.130

<b>23 Limande/Rotzunge (L/W)</b>		Quoten			Ausnutzung 2011 vorläufig				
Gebiet		Gesamt	Hochsee	Kutter	Hochsee	Kutter	Gesamt	%	Rest
1	IIa und IV (EU) ~ L/W/2AC4-C	112		112		108,9	108,9	97,2	3

<b>24 Dornhai (DGS)</b>		Quoten			Ausnutzung 2011 vorläufig				
Gebiet		Gesamt	Hochsee	Kutter	Hochsee	Kutter	Gesamt	%	Rest
1	IIa und IV (EU) ~ DGS/2AC4-C	0		0		0,5	0,5	#Fehler	-1
2	I, V, VI, VII, VIII, XII und XIV (EU-/internationale Gewässer) ~ DGS/15X14	0		0					

<b>25 Butte (LEZ)</b>		Quoten			Ausnutzung 2011 vorläufig				
Gebiet		Gesamt	Hochsee	Kutter	Hochsee	Kutter	Gesamt	%	Rest
1	IIa und IV (EU) ~ LEZ/2AC4-C	5		5		1,5	1,5	29,7	4

<b>26 Schw. Degenfisch (BSF) Beifang</b>		Quoten			Ausnutzung 2011 vorläufig				
Gebiet		Gesamt	Hochsee	Kutter	Hochsee	Kutter	Gesamt	%	Rest
1	I, II, III und IV (EU-/internationale G.) ~ BSF/1234- = allgemeine Quote	4							
2	V, VI, VII und XII (EU-/internationale G.) ~ BSF/56712- = allgemeine Quote	3	0						



**27 Goldlachs (ARU)**

Gebiet	Quoten			Ausnutzung 2011 vorläufig				
	Gesamt	Hochsee	Kutter	Hochsee	Kutter	Gesamt	%	Rest
1 III und IV (EU) ~ ARU/3/4. = allgemeine Quote	11							
2 V, VI und VII (EU/international) ~ ARU/567.	357	357	0					
3 I und II (EU/international) ~ ARU/1/2.	28	28	0					

**28 Lumb (USK)**

Gebiet	Quoten			Ausnutzung 2011 vorläufig				
	Gesamt	Hochsee	Kutter	Hochsee	Kutter	Gesamt	%	Rest
1 I, II und XIV (EU/international) ~ USK/1214EI = allgemeine Quote	7							
2 IIIa; EU-Gewässer der Untergebiete 22-32 ~ USK/3A/BCD	7		7		0,0	0,0	0,1	7
3 IV (EU) ~ USK/04-C. = allgemeine Quote	18				1,4	1,4	7,6	16
4 V, VI und VII (EU/international) ~ USK/567EI. = allgemeine Quote	1							
5 IV (NOR) ~ USK/04-N. = allgemeine Quote	3				0,9	0,9	29,9	2

**29 Grenadierfisch (RNG) Beifang**

Gebiet	Quoten			Ausnutzung 2011 vorläufig				
	Gesamt	Hochsee	Kutter	Hochsee	Kutter	Gesamt	%	Rest
1 I, II und IV (EU/international) ~ RNG/124- = allgemeine Quote	2							
2 III (EU/international) ~ RNG/03- = allgemeine Quote	6							
3 Vb, VI, VII (EU/international) ~ RNG/5B67- = allgemeine Quote	6							
4 VIII, IX, X, XII und XIV (EU/international) ~ RNG/8X14- = allgemeine Quote incl. 53 t nur für Hochsee	87	53						

**30 Blauleng (BLI)**

Gebiet	Quoten			Ausnutzung 2011 vorläufig				
	Gesamt	Hochsee	Kutter	Hochsee	Kutter	Gesamt	%	Rest
1 II und IV (EU/international) ~ BLI/24- = allgemeine Quote	4				0,0	0,0	0,2	4
2 III (EU/international) ~ BLI/03- = allgemeine Quote	2							
3 Vb, VI, VII (EU/international) ~ BLI/5B67- = allgemeine Quote	2							

**31 Leng (LIN)**

Gebiet	Quoten			Ausnutzung 2011 vorläufig				
	Gesamt	Hochsee	Kutter	Hochsee	Kutter	Gesamt	%	Rest
1 I und II (EU/international) ~ LIN/1/2. = allgemeine Quote	9				0,2	0,2	2,2	9
2 IIIa; IIIbcd (EU-Gewässer) ~ LIN/3A/BCD	2		2		0,2	0,2	8,4	2
3 IV (EU) ~ LIN/04-C.	125	4	121	3,8	38,7	42,5	34,1	82
4 V (EU/international) ~ LIN/05EI.	7		7					
5 VI, VII, VIII, IX, X, XII und XIV (EU/international) ~ LIN/6X14.	81		81		4,2	4,2	5,2	77
6 IV (NOR) ~ LIN/04-N.	31		31		26,7	26,7	86,0	4

**32 Tiefseehaie (DGS) Beifang**

Gebiet	Quoten			Ausnutzung 2011 vorläufig				
	Gesamt	Hochsee	Kutter	Hochsee	Kutter	Gesamt	%	Rest
1 V, VI, VII, VIII und IX (EU-/internationale Gewässer) ~ DWS/56789- = allgemeine Quote	1							

**33 Heringshai (POR)**

Gebiet	Quoten			Ausnutzung 2011 vorläufig				
	Gesamt	Hochsee	Kutter	Hochsee	Kutter	Gesamt	%	Rest
1 Gew. Von Französisch-Guayana, Kattegat, Skagerrak, I-X+XII+XIV (EU); CECAF 34.1.1, 34.1.2 und 34.2 (EU) ~ POR/3-1234					0,0	0,0		

**34 Gabeldorsch (GFB) Beifang**

Gebiet	Quoten			Ausnutzung 2011 vorläufig				
	Gesamt	Hochsee	Kutter	Hochsee	Kutter	Gesamt	%	Rest
1 V, VI und VII (EU/international) ~ GFB/567- = allgemeine Quote	11							
2 I, II, III und IV (EU/international) ~ GFB/1234- = allgemeine Quote	10							

**35 Schwarzer Heilbutt (GHL)**

Gebiet	Quoten			Ausnutzung 2011 vorläufig				
	Gesamt	Hochsee	Kutter	Hochsee	Kutter	Gesamt	%	Rest
1 Ila und IV (EU); Vb und VI (EU/international) ~ GHL/2A-C46 = allgemeine Quote	4				0,0	0,0	1,2	4

**36 Sandaal (SAN)**

Gebiet	Quoten			Ausnutzung 2011 vorläufig				
	Gesamt	Hochsee	Kutter	Hochsee	Kutter	Gesamt	%	Rest
1 Ila, IIIa und IV (EU) (außer siehe FN 1) ~ SAN/2A3A4.	11.956	1.497	10.459		9.805,9	9.805,9	82,0	2.150
2 davon SAN/*234_1 ~ SAN/*234_1	11.394	1.497	9.897					
3 davon SAN/*234_2 ~ SAN/*234_2	570	0	570					
4 davon SAN/*234_3 ~ SAN/*234_3	17	0	17					
5 davon SAN/*234_4 ~ SAN/*234_4	14		14					
6 davon SAN/*234_6 ~ SAN/*234_6	1		1					

**37 Andere Arten (OTH)**

Gebiet	Quoten			Ausnutzung 2011 vorläufig				
	Gesamt	Hochsee	Kutter	Hochsee	Kutter	Gesamt	%	Rest
1 IV (NOR) - Einzelquote für DEU ~ OTH/04-N.	310		310		254,9	254,9	82,2	55

**50 Nordwestatlantik (NAFO)**

Gebiet	Quoten			Ausnutzung 2011 vorläufig				
	Gesamt	Hochsee	Kutter	Hochsee	Kutter	Gesamt	%	Rest
1 Kabeljau ~ COD/N3M.	0	0	0					
2 Schwarzer Heilbutt ~ GHL/N3LMNO	1	1	0					
3 Rot-, Gold-, Tiefenbarsch ~ RED/N3LN.	0	0	0					
4 Rot-, Gold-, Tiefenbarsch ~ RED/N3M.	0	0	0					
5 Rot-, Gold-, Tiefenbarsch ~ RED/N1F3K.	1.134	1.134	0					
6 Tiefseegarnele ~ PRA/N3L.	456	456	0					

**51 Färöer**

Gebiet	Quoten			Ausnutzung 2011 vorläufig				
	Gesamt	Hochsee	Kutter	Hochsee	Kutter	Gesamt	%	Rest
1 Kabeljau und Schellfisch ~ C/H/05B-F.	0		0					
2 Seelachs ~ POK/05B-F.	0		0					
3 Rot-, Gold-, Tiefenbarsch ~ RED/05B-F.	0		0					
4 Plattfische ~ FLX/05B-F.	0		0					
5 Leng und Blauleng ~ B/L/05B-F.	0		0					
6 Blauer Wittling ~ WHB/2A4AXF	0		0					
7 Andere Arten ~ OTH/05B-F.	0		0					

**52 Norwegen nördlich 62°N, Jan Mayen**

Gebiet	Quoten			Ausnutzung 2011 vorläufig				
	Gesamt	Hochsee	Kutter	Hochsee	Kutter	Gesamt	%	Rest
1 Kabeljau ~ COD/1N2AB.	2.133	2.133	0	2.129,1		2.129,1	99,8	4
2 Schellfisch ~ HAD/1N2AB.	208	208	0	205,0		205,0	98,6	3
3 Seelachs ~ POK/1N2AB.	1.351	1.351	0	1.349,7		1.349,7	99,9	1
4 Rot-, Gold-, Tiefenbarsch ~ RED/1N2AB.	766	768	-2	24,5		24,5	3,2	742
5 Schwarzer Heilbutt ~ DHL/1N2AB.	25	25	0	0,5		0,5	1,9	25
6 Andere Arten ~ OTH/1N2AB.	117	117	0	39,4		39,4	33,6	78

**53 Spitzbergen**

Gebiet	Quoten			Ausnutzung 2011 vorläufig				
	Gesamt	Hochsee	Kutter	Hochsee	Kutter	Gesamt	%	Rest
1 Kabeljau ~ COD/1/2B.	2.492	2.492	0	2.492,2		2.492,2	100,0	0

**54 Grönland XIV, V**

Gebiet	Quoten			Ausnutzung 2011 vorläufig				
	Gesamt	Hochsee	Kutter	Hochsee	Kutter	Gesamt	%	Rest
1 Kabeljau ~ COD/N01514	1.783	1.783	0	1.781,6		1.781,6	99,9	1
2 Rot-, Gold-, Tiefenbarsch ~ RED/514GRN	1.742	1.742	0	57,8		57,8	3,3	1.684
3 NEAFC ~ RED/*51214				1.784,4		1.784,4		
4 davon begrenztes Gebiet NEAFC ~ RED/*5-14								
5 Rot-, Gold-, Tiefenbarsch ~ Versuchsfl.	1.200	1.200	0	1.271,3		1.271,3	105,9	-71
6 Schwarzer Heilbutt ~ DHL/514GRN	5.867	5.867	0	4.998,0		4.998,0	85,2	869

**55 Grönland NAFO 1F**

Gebiet	Quoten			Ausnutzung 2011 vorläufig				
	Gesamt	Hochsee	Kutter	Hochsee	Kutter	Gesamt	%	Rest
1 Schwarzer Heilbutt ~ DHL/N01GRN	1.850	1.850	0	1.462,4		1.462,4	79,0	388

**56 SPFO Übereinkommensbereich**

Gebiet	Quoten			Ausnutzung 2011 vorläufig				
	Gesamt	Hochsee	Kutter	Hochsee	Kutter	Gesamt	%	Rest
1 Chilenische Bastardmakrele ~ CJM/SPRFMO	10.224	10.224	0	461,1		461,1	4,5	9.763

**57 Island**

Gebiet	Quoten			Ausnutzung 2011 vorläufig				
	Gesamt	Hochsee	Kutter	Hochsee	Kutter	Gesamt	%	Rest
1 Rot-, Gold-, Tiefenbarsch ~ RED/05A-IS	0		0					

**99 Quoten für EU oder Mitgliedstaaten**  
Gebiet

	Gesamt	Quoten		Ausnutzung 2011 vorläufig				
		Hochsee	Kutter	Hochsee	Kutter	Gesamt	%	Rest
1 Andere Arten ~ OTH/2A46AN	0		0	0,0	14,5	14,5	#Fehler	-14
2 Atlantischer Blauer Marlin ~ BUMATLANT	0		0					
3 Beifänge ~ XBC/N01GRN	2.300		2.300	22,4		22,4	1,0	2.278
4 Eberfisch ~ BOR/678-	1.650		1.650					
5 Gelbschwanzflunder ~ YEL/N3LNO.	0		0					
6 Kabeljau ~ COD/N2J3KL	0		0					
7 Kabeljau ~ COD/N3NO.	0		0					
8 Lodde ~ CAP/N3NO.	0		0					
9 Lodde ~ CAP/514GRN	56.364		56.364					
10 Nördlicher Kurzflossen-Kalmar ~ SQI/N34.	50	50	29.408					
10 Nördlicher Kurzflossen-Kalmar ~ SQI/N34.	50	50	0					
10 Nördlicher Kurzflossen-Kalmar ~ SQI/N34.	29.458	50	29.408					
10 Nördlicher Kurzflossen-Kalmar ~ SQI/N34.	29.458	50	0					
11 Rauhe Scharbe ~ PLA/N3LNO.	0		0					
12 Rauhe Scharbe ~ PLA/N3M.	0		0					
13 Roter Thun ~ BFT/AE045W	27		27					
14 Rotzunge ~ WIT/N2J3KL	0		0					
15 Rotzunge ~ WIT/N3NO.	0		0					
16 Schwertfisch ~ SWO/AN05N	333		333					
17 Schwertfisch ~ SWO/F7120S	3.170		3.170					
18 Südlicher Blauflossen-Thun ~ SBF/F41-81	10		10					
19 Weißer Marlin ~ WHMATLANT	0		0					

UNVERBINDLICH

**Ausnutzungsstand der Importkontingente für Fischereierzeugnisse in der Bundesrepublik Deutschland****2 0 1 1****Ausnutzungsstand per:  
01.11.2011**

		Zoll	Kontingent	EU: noch verfügbare Menge
		%	t	t
<b>GATT-Kontingente</b>				
<b>VO (EG) Nr. 32/2000 [VO (EG) Nr.1808/95]</b>				
09.0006	Heringe (einschl.Lappen) fr. o. gefr.(1) 16.06.11 - 14.02.12	0	34.000	17.153
09.0007	Kabeljau (2), ges., getr. 01.01.11 - 31.12.11	0	25.000	362
09.0009	Nordamerikanische Seehechte, fr. o. gefr. (3) 01.01.11 - 31.12.11	8	2.000	erschöpft 02.04.11
<b>GATT-Kontingente</b>				
<b>VO (EG) Nr. 32/2000 [VO (EG) Nr.345/96]</b>				
09.0045	Fische der Gattung Coregonus, gefr. 01.01.11 - 31.12.11	5,5	1.000	159
09.0046	Krebstiere, m. Dill geg., gefr. 01.01.11 - 31.12.11	0	3.000	814
09.0047	Garnelen der Art Pandalus b., o.Schale, gefr. 01.01.11 - 31.12.11	0	500	erschöpft 03.01.11
09.0048	Fischfilet d.Art Allocyttus spp., Pseudoc.,gefr. 01.01.11 - 31.12.11	0	200	erschöpft 04.01.11

1) Unter Einhaltung der Referenzpreise

2) Gadus morhua, ogac, Boreogadus saida

3) Merluccius bilinearis

4) Gadus morhua

5) Gadus morhua, ogac, macrocephalus, Boreogadus saida

6) Gadus ogac, macrocephalus, Boreogadus saida

		Zoll %	Kontingent t	EU: noch verfügbare Menge t
<b>Gemeinschaftskontingente</b>				
<b>VO (EG) Nr. 2471/1999 [VO (EG) Nr. 669/97]</b>				
<b>Ursprung Faröer</b>				
<b>01.01.11 - 31.12.11</b>				
09.0671	Forellen auch Filets, lbd, fr., gefr.	0	700	700
09.0675	Lachse, Forellen, zubereitet	0	400	400
09.0679	Krebse-, Weichtiere, zubereitet	0	4.000	4.000
09.0681	Seefische (Kab., Köh., Seehecht, AP, Pol. u.a.) gz. o. fein zerkl., zub.	0	1.200	843
<b>Gemeinschaftskontingente</b>				
<b>VO (EG) Nr. 54/2009 v.21.01.09 Amtsbl. L17 v.22.01.09</b>				
<b>Ursprung Faröer</b>				
<b>01.01.11 - 31.12.11</b>				
09.0672	Köhler, gesalzen u. getrocknet	0	750	750
09.0674	Gemeine Wellhornschnecke	0	1.200	1.200
09.0676	Krabben der Art Geryon affinis	0	750	750
<b>zur Änderung der VO (EG) Nr. 992/95 des Rates in Bezug auf die Zollkontingente der Union für einige Agrar- u. Fischereierzeugnisse</b>				
<b>Ursprung Norwegen</b>				
<b>01.01.11- 31.12.11</b>				
09.0701	Fischöl	8,5	1.000	1.000
<b>01.05.11- 30.04.12</b>				
09.0702	Salmoniden	0	3.158	3.147
<b>01.04.11- 31.12.11</b>				
09.0703	Klippfisch	0	13.250	6.511
<b>Gemeinschaftskontingent</b>				
<b>VO (EG) Nr. 3061/95; VO (EG) Nr. 1920/2004 [VO (EG) Nr. 992/1995]</b>				
<b>Ursprung Thailand</b>				
<b>01.01.11 - 31.12.11</b>				
09.0704	Fisch, zubereitet		1.816	erschöpft 03.01.11
<b>Ursprung alle</b>				
<b>01.01.11 - 31.12.11</b>				
09.0705	Fisch, zubereitet		742	erschöpft 03.01.11
<b>01.01.11 - 31.12.11</b>				
<b>Ursprung Thailand</b>				
09.0706	Fisch, zubereitet		1.410	1.401
<b>Ursprung alle</b>				
<b>01.01.11 - 31.12.11</b>				
09.0707	Fisch, zubereitet		865	757

		Zoll %	Kontingent t	EU: noch verfügbare Menge t
<b>zur Änderung der VO (EG) Nr. 992/95 des Rates in Bezug auf die Zollkontingente der Union für einige Agrar- u. Fischereierzeugnisse</b>				
<b>Ursprung Norwegen</b>				
<b>01.05.11 - 30.04.12</b>				
09.0710	Heringe, frisch	0	76.333	76.162
<b>01.01.11 - 31.12.11</b>				
09.0711	Fische zuber., Sardinellen u. Sprotten ausgen., ger. Köhler u. Heringe	4,4 / 10 4,4 / 10	400	396
<b>01.05.11 - 30.04.12</b>				
09.0712	Makrelen	0	66.333	63.690
09.0713	Fische, gefroren	0	3.474	2.658
09.0714	Filets von Heringen, gefroren	0	109.701	107.755

		Zoll %	Kontingent t	EU: noch verfügbare Menge t
<b>Zusatzprotokoll z. Abk. zw. Norwegen u. Wirtschaftsgemeinschaft</b>				
<b>Ursprung Norwegen</b>				
<b>01.01.11 - 31.12.11</b>				
09.0715	Forellen, fr. o. gefr.	0	500	erschöpft 21.02.11
09.0716	Lachs, fr.	0	6.100	erschöpft 09.01.11
09.0717	Paz., Atl. Lachs, gefr.	0	580	erschöpft 12.07.11
09.0718	Lachsfilet, fr., o. gefr.	0	610	erschöpft 07.01.11
09.0719	Salmoniden, and. fr. o. gefr.	0	670	636
09.0720	Leng, fr.	0	370	21
09.0721	Plattfische u. and. Seefische, fr.	0	250	erschöpft 03.02.11
09.0722	Fischfleisch v. Kabeljau, Köhler, Schellfisch u.a. Seefischen (ausg. Makrelen), gefr.	0	500	erschöpft 10.05.11
09.0723	Heringe, fr. o. gefr. (16.06.11 bis 14.02.12)	0	800	erschöpft 09.08.11
09.0724	Makrelen, fr. (16.06.11 bis 14.02.12)	0	260	erschöpft 13.07.11
09.0725	Makrelen, fr. (16.06.11 bis 14.02.12)	0	30.600	29.582
09.0726	Rotbarsche, fr. o. gefr.	0	130	erschöpft 06.02.11
09.0727	Filet v. and. Süßwasserfischen, fr. o. gefr.	0	110	107
09.0728	Filet v. Köhler u. Rotbarsch, fr.	0	180	20
09.0729	Heringslappen, fr. (01.01.11 bis 31.12.11)	0	130	erschöpft 17.01.11
09.0730	Filet v. Kabeljau, Boreog. s., Köhler, Schellfisch, Seehechten, Schollen, Rotbarsch, Seeteufel u.a. Seefische, gefr.	0	9.000	erschöpft 26.04.11
09.0731	Fischleber, -rogen, -milch, ges., getr.	0	1.900	1.684
09.0732	Lachs, geräuchert	0	450	erschöpft 08.10.11
09.0733	Heringe, Heilbutte, Makrelen, Forellen, Aale, and. Fische, geräuchert	0	140	23
09.0734	Fische, and., nur gesalzen	0	250	erschöpft 18.04.11
09.0735	Heringe, gesalzen	0	1.440	784
09.0736	Garnelen (Pandalidae), Kaisergranat, gefr.	0	950	752
09.0737	Garnelen (Pandalidae), nicht gefr.	0	800	500
09.0738	Garnelen (Pandalidae), Kaisergranat, nicht gefr.	0	900	854
09.0739	Lachse, gz. o. Stücke, zubereitet	0	170	76
09.0740	Heringe, gz. o. Stücke, zubereitet	0	3.000	erschöpft 03.01.11
09.0741	Sardinen, Sprotten, gz. o. Stücke, zubereitet	0	180	180
09.0742	Makrelen, gz. o. Stücke, zubereitet	0	130	127
09.0743	Kabeljau, Köhler, Seehecht, AP, Pollack, and. Fische, gz. o. Stücke und and. Fische, zerkleinert, zubereitet	0	5.500	4.875
09.0744	Lachsfleisch, zubereitet	0	300	299
09.0745	Garnelen, zubereitet, geschält gefroren	0	5.500	700
09.0746	Garnelen and. als gefr. u. geschält	0	1.000	353
09.0747	Mehl, Pellets v. Fisch-, Krebs- u. Weichtieren	0	28.000	27.878
09.0748	Krabben, zubereitet	0	50	erschöpft 02.04.11
09.0749 (01.05.11-30.04.12)	Garnelen	0	11.053	10.986
09.0750 (01.05.11-30.04.12)	Heringe, zubereitet	0	7.000	erschöpft 02.11.11
09.0752 (01.01.11-31.12.11)	Heringe	0	44.000	38.287
09.0756 (01.01.11-31.12.11)	Filets; Lappen von Heringen	0	67.000	29.494
09.0758 (01.01.11-14.02.11)	Garnelen, geschält und gefroren	0	2.500	1.912



		Zoll %	Kontingent t	EU: noch verfügbare Menge t
<b>Gemeinschaftskontingente</b>				
<b>Zusatzprotokoll z. Abk. zw. Island u. Wirtschaftsgemeinschaft</b>				
<b>VO (EG) Nr. 1921/2004 [VO (EG) Nr. 499/1996]</b>				
<b>Ursprung Island</b>				
<b>01.01.11 - 31.12.11</b>				
09.0792 (01.01.11-31.12.11)	Heringe	0	950	950
09.0793	Lachs, Filet, fr. u. Lachsfilet, gefr.	0	50	18
09.0794	Plattfische, Seefische, Filets v. Süßwasser- u. Seefischen, Fleisch v. Süßwasser- u. Seefischen, fr. o. gefr.	0	250	erschöpft 17.01.11
09.0795	Heringe, gesalzen	0	1.750	1.750
09.0796	Kaisergranat, gefr.	0	50	erschöpft 16.05.11
09.0797	Heringe, zuber. o. haltb. gem.	0	2.400	2.217
09.0798	And. Fische u. Fischfleisch, ausg. Heringe, u. Makrelen, zuber. o. haltb. gem.	0	50	erschöpft 01.04.11
<b>VO (EG) Nr. 185/2011 v.25.02.11 [VO (EG) Nr. 499/1996]</b>				
<b>Ursprung Island</b>				
<b>01.05.11 - 30.04.12</b>				
09.0810	Kaisergranat	0	1.525	400
09.0811	Filets v. Rotbarsch	0	1.917	1.224
09.0812	Heringe	0	2.850	2.513
<b>VO (EG) Nr. 1337/2007(Abl.L298S.6) [VO (EG) Nr. 992/1995]</b>				
<b>Ursprung Norwegen</b>				
<b>01.01.10 - 31.12.10</b>				
09.0850	Makrelen	0	3.100	140
09.0851	Heringe, gefr.	0	600	289
09.0852	Filets v. Heringen	0	200	erschöpft 17.01.09
09.0853	And. Fische, gefr.	0	734	erschöpft 11.03.09
09.0854	And. Salmoniden	0	667	598
09.0856	Garnelen	0	10.000	
09.0857	Makrelen(16.06.10-14.02.11)	0	30.500	13.693
<b>Gemeinschaftskontingent Sardinen, haltb. gem.</b>				
<b>VO (EG) 1981/94 u. Änd.VO (EG) 650/98</b>				
<b>01.01.11 - 31.12.11</b>				
<b>Ursprung Tunesien</b>				
09.1201		0	100	erschöpft 16.08.11
<b>VO (EG) Nr. 2088/2004</b>				
<b>01.01.11 - 31.12.11</b>				
<b>Ursprung Kroatien</b>				
09.1581	Forellen	0	30	5
09.1582	Karpfen	0	210	erschöpft 10.03.11
09.1583	Seebrassen	0	35	31
09.1584	Meerbarsche	0	650	erschöpft 13.05.11
09.1585	Sardinen	6	180	180
09.1586	Sardellen	0	40	40
09.1587	Fische zuber. od. haltbar gemacht	0	1.550	873

		Zoll %	Kontingent t	EU: noch verfügbare Menge t
<b>VO (EG) Nr. 354/2011 v.12.04.2011</b>				
<b>01.01.11 - 31.12.11</b>				
<b>Ursprung Bosnien und Herzegowina</b>				
09.1594	Forellen	0	60	erschöpft 19.05.11
09.1595	Karpfen	0	130	130
09.1596	Seebrassen	0	30	30
09.1597	Meerbarsche	0	30	30
09.1598	Sardinen	6	50	50
09.1599	Sardellen	12,5	50	50

		Zoll %	Kontingent t	EU: noch verfügbare Menge t
<b>Gemeinschaftskontingente</b>				
<b>VO (EG) Nr. 824/2007</b>				
<b>01.01.11 - 31.12.11</b>				
09.2759	Kabeljau fr., gek. oder gefr., zur Verarbeitung	0	80.000	31.226
09.2760	Seehecht gefr., zur Verarbeitung	0	15.000	5.172
09.2761	Filets und Fleisch vom Blauen Grenadier gefr, zur Verarbeitung	0	20.000	1.445
09.2762	Langusten gefr., zur Verarbeitung	6	750	601
09.2765	Kabeljau, nur ges. <sup>1) *)</sup>	0	5.000	2.231
09.2766	Südlicher Wittling, Filets und Fleisch, gefr., zur Verarbeitung	0	2.000	1.093
09.2770	Sardellen, ges. zur Verarbeitung	0	5.000	3.477
09.2772	Surimi, gefr., zur Verarbeitung	0	55.000	16.356
09.2774	Filets v. Seehecht, gefr., zur Verarbeitung	4	12.000	2.821
09.2776	Filets und Fleisch von Kabeljau, gefr., zur Verarbeitung	0	20.000	erschöpft 10.08.11
09.2777	Paz.Pollack, gefr., mit Erlaubnisschein	0	10.000	9.841
09.2778	Filets und Fleisch von Seezungen, gefr., zur Verarbeitung	0	10.000	2.814
09.2785	Kalmare, Rümpfe, gefr. *)	0	45.000	30.143
09.2786	Kalmare u Illex-A., gz.o Fangarme u Flossen, gefr.*)	0	1.500	erschöpft 12.08.11
09.2788	Heringe ganz über 140 g/St oder Lappen über 80 g/St *) 01.10.11 - 3-	0	20.000	18.865
09.2790	Filets (Loins) v. Thunfischen u. echtem Bonito *)	6	15.000	erschöpft 03.01.11
09.2792	Heringe, mit Kräutern und/oder Essig zubereitet *)	6	10.000	3.895
09.2794	Garnelen (Pandalus borealis), gekocht u. geschält, *)	6	20.000	erschöpft 18.08.11
*) zur Verarbeitung bestimmt				
<b>VO (EG) Nr. 2563/00</b>				
<b>01.01.10 - 31.12.10</b>				
<b>Ursprung Albanien, Bosnien und Herzegowina, Kroatien, Mazedonien, Montenegro, BR Jugoslawien einschl. Kosovo</b>				
09.1561	Sardellen, zuber	12,5	60	60
09.1571	Forellen*) Salmo tr., Oncorhyn. spp.	0	50	erschöpft 02.07.10
09.1573	Karpfen*)	0	110	110
09.1575	Seebrassen*) Dentex dentex u Pagellus Arten	0	75	75
09.1577	Meerbarsche*) Dicentrarchus labrax	0	60	60
<b>gem. VO (EG) Nr. 407/2008 v. 07.05.2008</b>				
<b>Amtsblatt L 122 v. 08.05.08</b>				
<b>01.01.10 - 31.12.10</b>				
09.1579	Sardinen	6	70	70
*) lbd, fr, gek, gefr, getr. ges o in Salzlake, ger, Fil. u. Fl., Mehl u. Pellets				
<b>VO (EG) Nr. 1916/2006</b>				
<b>01.01.11 - 31.12.11</b>				
<b>Ursprung Albanien</b>				
09.1500	Forellen*)	0	50	50
09.1501	Karpfen*)	0	20	20
09.1502	Seebrassen*)	0	20	20
09.1503	Meerbarsche*)	0	20	20
09.1504	Sardinen, zubereitet oder haltbar gemacht	6	100	100
09.1505	Sardellen, zubereitet oder haltbar gemacht	0	1.000	944
*) lbd, fr, gek, gefr, getr. ges o in Salzlake, ger, Fil. u. Fl., Mehl u. Pellets				

		Zoll %	Kontingent t	EU: noch verfügbare t
<b>VO (EG) Nr. 497/2008</b>				
<b>01.01.11 - 31.12.11</b>				
<b>Ursprung Montenegro</b>				
09.1516	Forellen*)	0	20	20
09.1518	Karpfen*)	0	10	10
09.1520	Seebrassen*)	0	20	20
09.1522	Meerbarsche*)	0	20	20
09.1524	Sardinen, zubereitet oder haltbar gemacht	6	200	200
09.1525	Sardellen, zubereitet oder haltbar gemacht	12,5	200	200
*) lbd, fr, gek, gefr, getr. ges o in Salzlake, ger, Filets u. Fleisch, Mehl u. Pellets				
<b>VO (EG) Nr. 497/2008 v.14.08.2008</b>				
<b>zur Abweichung von der VO(EWG) Nr. 2454/93 in Bezug auf die Bestimmung des Begriffs</b>				
<b>"Ursprungserzeugnisse" im Rahmen des Schemas allgemeiner Zollpräferenzen zur Berücksichtigung</b>				
<b>der besonderen Lage von Kap Verde bei bestimmten in die EG ausgeführten Fischereierzeugnissen</b>				
<b>01.01.11 - 31.12.11</b>				
<b>Ursprung Kap Verde</b>				
09.1647	Makrele(Sc.Colias, Sc.Jap., Sc.Scombrus), Filets, zuber.od.haltb.gem.	0	2.500	718
09.1648	Unechter Bonito od. Fregattmakrele(Auxis thazard, Auxis Rochei), Filets, zubereitet oder haltbar gemacht	0	875	450
09.1649	Gelbflossenthun, Echter Bonito(Tunnus Albacares, Katsuwonus Pelamis), Filets, zubereitet oder haltbar gemacht	0	211	211
<b>Entscheidung über eine vorübergehende Ausnahmeregelung (EG) Nr. 1528/2007</b>				
<b>von den Ursprungsregeln des Anhangs II</b>				
<b>01.01.11 - 31.12.11</b>				
<b>Ursprung Seychellen</b>				
09.1666	Haltbar gemachter Thunfisch(1)	0	3.000	2.558
<b>Ursprung Kenia</b>				
09.1667	Loins genannte Thunfischfilets	0	2.000	2.000
<b>Ursprung Mauritius</b>				
09.1668	Haltbar gemachter Thunfisch(1)	0	3.000	824
09.1669	Thunfischfilets	0	600	600
(1)in jeglicher Verpackungsform, wobei die Ware im Sinne der HS-Position 1604 als haltbar gemacht zu betrachten ist.				

		Zoll %	Kontingent t	EU: noch verfügbare Menge t
<b>Beschluss der Kom. über eine Ausnahme von den Ursprungsregeln im Beschluss 2001/822/EG des Rates für aus St.Pierre u. Miquelon eingeführte Fischereierzeugnisse</b>				
<b>01.02.11-31.01.12</b>				
<b>Ursprung Saint-Pierre und Miquelon</b>				
09.1623	Hummer	0	225	225
09.1624	Fischzubereitungen	0	600	600
09.1625	Miesmuscheln	0	250	250
<b>Durchführungsbeschluss der Kommission v.27.06.2011 hinsichtlich der Verlängerung der vorübergehenden Ausnahmeregelungen von den Ursprungsregeln in Anhang II der VO(EG) Nr. 1528/2007</b>				
<b>01.01.11-31.12.11</b>				
<b>Ursprung Seychellen</b>				
09.1630	Thunfischfilets, Loins	0	600	600
<b>Ursprung alle</b>				
<b>01.01.11 - 31.12.11</b>				
09.1641	Schw.Heilbutt, Hummer, Garnelen	0	2.000	1.845
<b>Beschluss der Kommission über eine vorübergehende Ausnahmeregelung von den Ursprungsregeln in Anhang II der VO (EG) Nr. 1528/2007 des Rates zur Berücksichtigung der besonderen Lage Madagaskars bei haltbar gemachtem Thunfisch und "Loins" genannten Thunfischfilets</b>				
<b>Ursprung Madagaskar</b>				
<b>01.01.11 - 31.12.11</b>				
09.1645	haltbar gemachter Thunfisch	0	2.000	2.000
<b>01.01.11 - 31.12.11</b>				
09.1646	Thunfischfilets, Loins	0	500	500
<b>Verordnung des Rates (EG) Nr. 312/2003 (Abl. L 46/2003 S. 1)</b>				
<b>Ursprung Chile</b>				
<b>01.01.11 - 31.12.11</b>				
09.1934	Seehechte, frisch o. gekühlt	10% Ermäßigung	5.000	455
09.1935	Fischfilets getr, ges, geräuchert	10% Ermäßigung	40	40
09.1936	Fische zubereitet	1/3 des Zollsatzes	150	150
<b>VO (EG) Nr. 305/05</b>				
<b>Ursprung Chile</b>				
<b>01.01.11 - 31.12.11</b>				
09.1940	Fische, gefroren	0	725	erschöpft 03.01.11
09.1942	Makrelen	0		
<b>VO (EG) Nr. 1093/2011 v. 28.10.2011</b>				
<b>Ursprung RepKorea</b>				
<b>01.07.11 - 30.06.12</b>				
09.2450	Surimizubereitungen		2.000	2.000

		Zoll %	Kontingent t	EU: noch verfügbare Menge t
<b>zur Änderung der VO (EG) Nr. 499/96 hinsichtlich der Zollkontingente für bestimmte Fische und Fischereierzeugnisse</b>				
<b>01.01.11- 31.12.11</b>				
<b>Ursprung Norwegen</b>				
09.0775	Fischleberöl	0	103	42
09.0776	Fischöl	0	384	382
09.0777	Fischöl	0	5.141	4.508
<b>VO (EG) Nr. 2133/2001 (Abl.L 287 S.12)</b>				
<b>01.01.11 - 31.12.11</b>				
<b>Ursprung Norwegen</b>				
09.0779	Fischfutter ( Glucose, Dextrin, Stärke oder Milcherzeugnisse)	0	1.177	1.042
<b>Ursprung Färöer</b>				
09.0689	Fischfutter (Solubles, Glucose, Dextrin, Stärke oder Milcherzeugnisse)	0	20.000	20.000
<b>zur Änderung der VO (EG) Nr. 499/96 hinsichtlich der Zollkontingente für bestimmte Fische und Fischereierzeugnisse</b>				
<b>01.01.11- 31.12.11</b>				
<b>Ursprung Färöer</b>				
09.0690	Weichtiere	0	20	20
<b>Ausnahme Ursprungsregeln gem. Beschluss 2001/822/EG des Rates v.16.10.2009</b>				
<b>01.08.11 - 31.07.12</b>				
<b>Ursprung Grönland</b>				
09.0691	Garnelen der Art Pandalus borealis, zuber. oder haltbar gemacht	0	2.100	2.082
<b>VO (EG) Nr. 660/2002 (Abl.L 102 S.14)</b>				
<b>01.01.11 - 31.12.11</b>				
<b>Ursprung Grönland</b>				
09.0692	Schw. Heilbutt gefroren (ganz, Filets), Garnelen (Pandalidae)	0	10.000	9.977
<b>VO (EG) Nr. 767/2007 (Abl.L 310 S.19)</b>				
<b>01.12.10- 30.11.11</b>				
<b>Ursprung Falklandinseln</b>				
09.1914	Fische, gefroren	0	12.500	9.476
09.1915	Fischfilets, gefroren	0	5.100	5.037
09.1916	Kalmare, Art Loligo Patagonica	0	34.600	23.893
09.1917	Kalmare, Art Illex	0	31.000	30.122
<b>Entscheidung (EG) Nr. 167/2007 (Abl. L 76/2007 S. 32)</b>				
<b>01.04.11-31.03.12</b>				
<b>Ursprung Saint-Pierre und Miquelon</b>				
09.1650	div. Seefischfilets, -fleisch, gefroren; Kabeljau ganz und Filet, gesalzen	0	1.290	1.290

		Zoll %	Kontingent t	EU: noch verfügbare Menge t
<b>VO (EG) Nr. 975/2003 (Abl.L 141 S.1)</b>				
<b>01.07.07- 30.06.08</b>				
<b>Ursprung Thailand</b>				
09.2005	Thunfisch in Dosen	12	13.390	erschöpft 01.07.07
<b>01.07.07- 30.06.08</b>				
<b>Ursprung Philippinen</b>				
09.2006	Thunfisch in Dosen	12	9.270	erschöpft 14.11.07
<b>Ursprung Indonesien</b>				
<b>01.07.07- 30.06.08</b>				
09.2007	Thunfisch in Dosen	12	2.832,5	erschöpft 25.07.07
<b>01.07.07- 30.06.08</b>				
<b>Ursprung andere Drittländer</b>				
09.2008	Thunfisch in Dosen	12	257,5	erschöpft 01.07.07
<b>zur Änderung der VO (EG) Nr. 499/96 hinsichtlich der Zollkontingente für bestimmte Fische und Fischereierzeugnisse</b>				
<b>01.07.11- 30.06.12</b>				
<b>Ursprung Mexiko</b>				
09.1853	Fisch, haltbar gemacht		7.500	7.500
<b>VO (EG) Nr. 875/2004 (Abl.L 162 S.51)</b>				
<b>01.01.11- 31.12.11</b>				
<b>Ursprung Mexiko</b>				
09.1854	Thunfischfilets ("Loins")	6%	6.000	6.000

### Entwicklung der Anlandungen von Frischfisch (ohne Krebs- und Weichtiere) in der Bundesrepublik Deutschland (Basis verkaufte Konsumware)

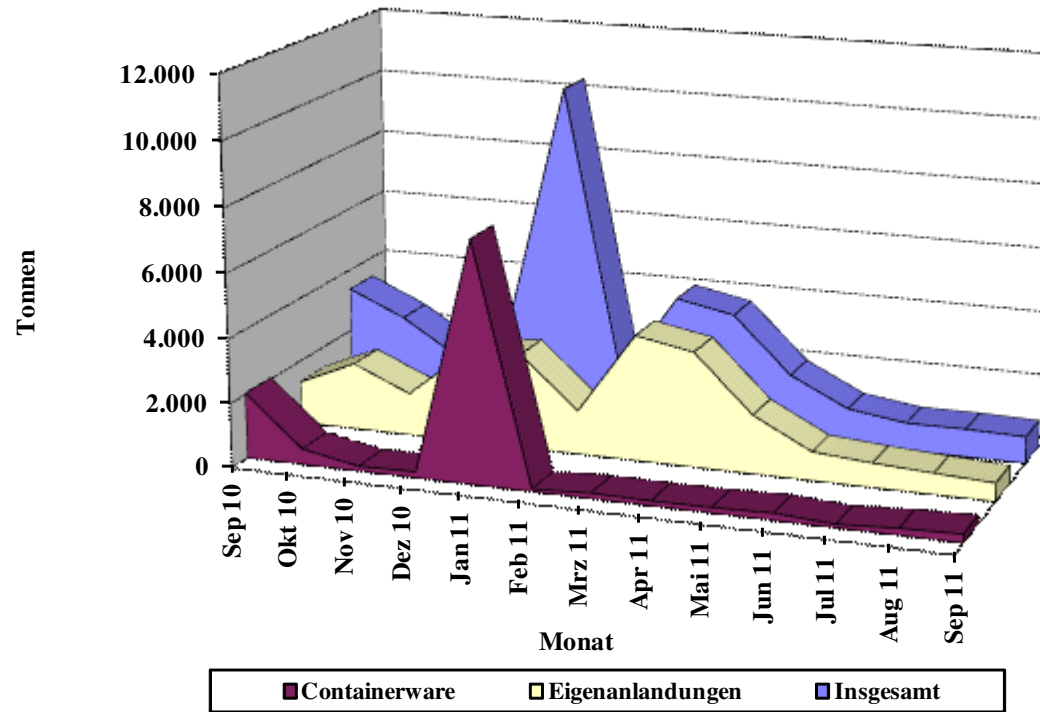

Quelle: BLE



Grafik 2

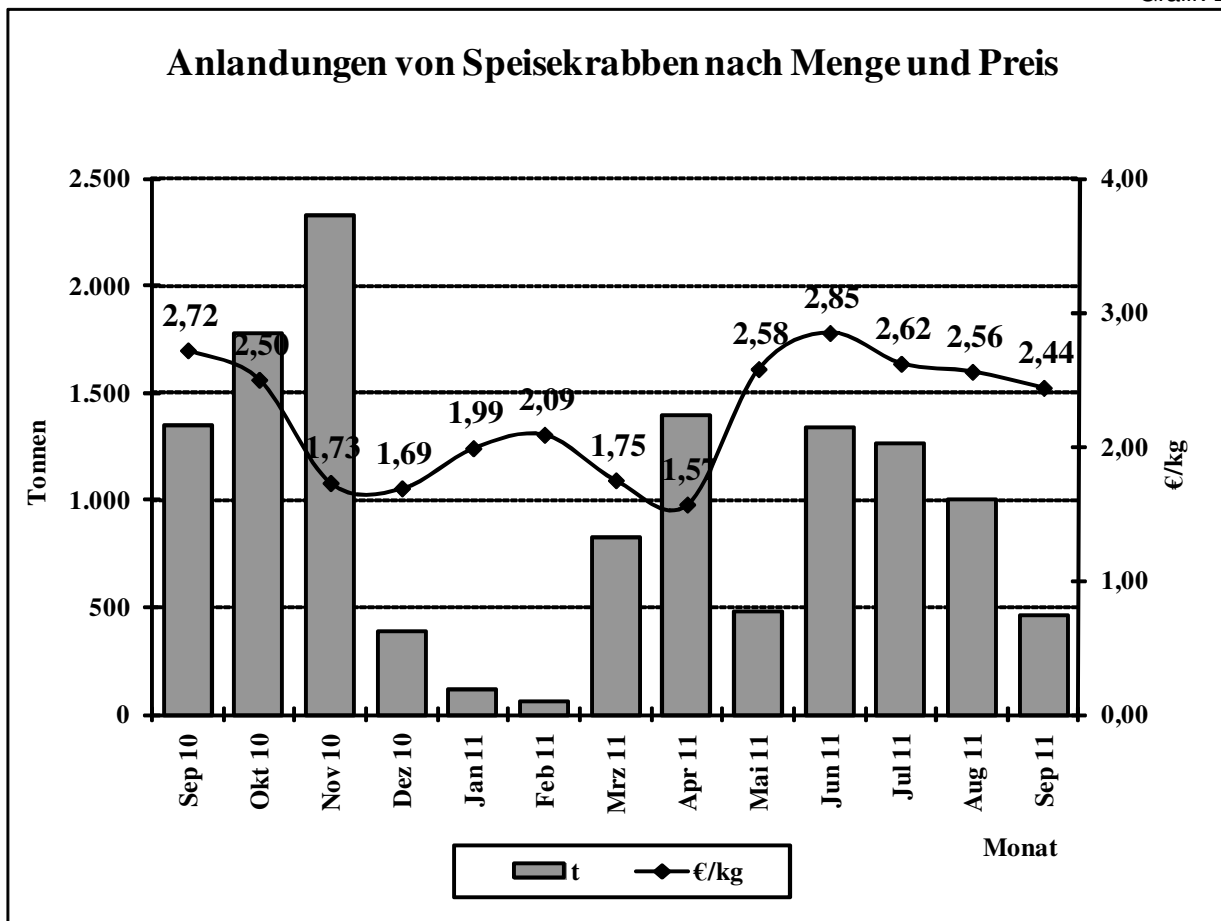

Quelle: BLE

Grafik 3

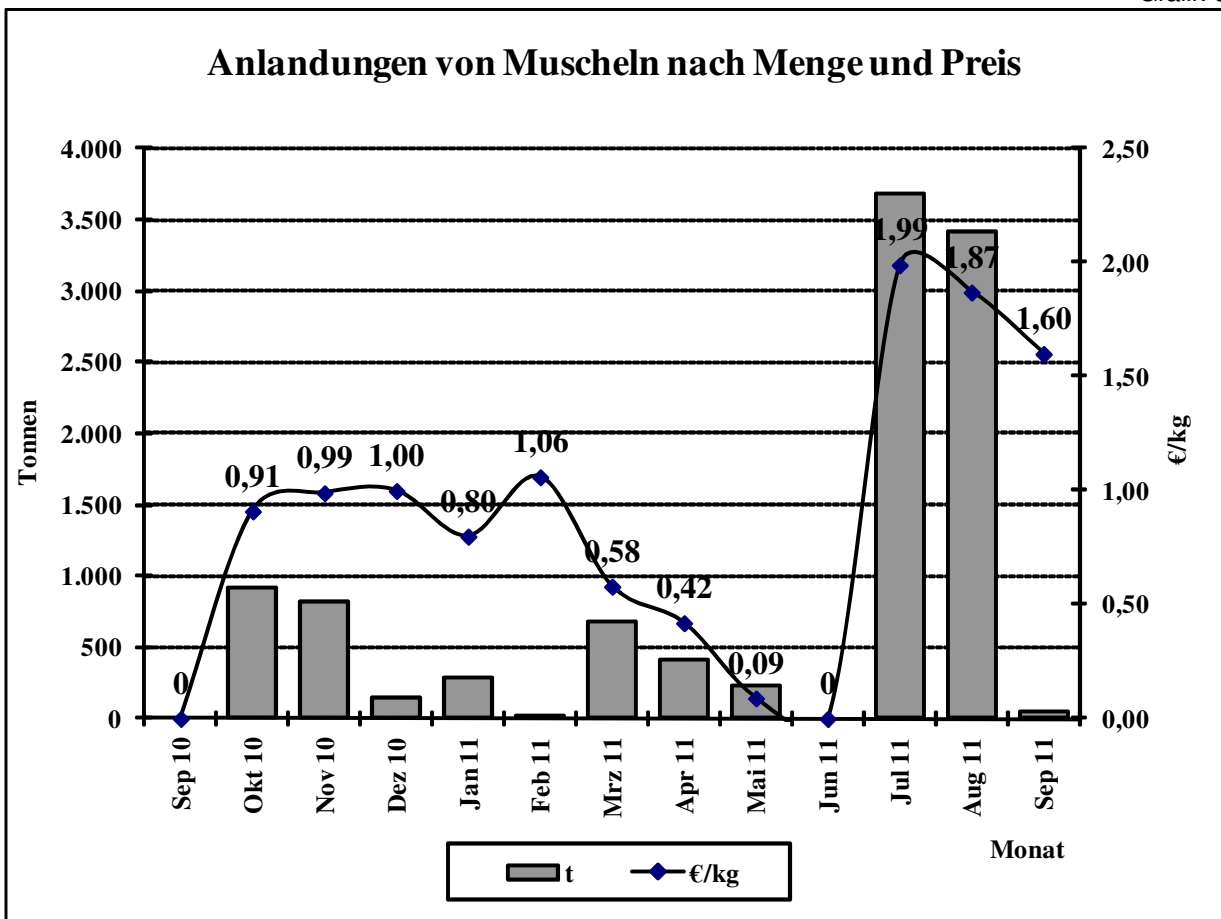

Quelle: BLE

### Preisentwicklung für bestimmte Fischarten (ausländische Anlandungen) in der Bundesrepublik Deutschland 2010/2011

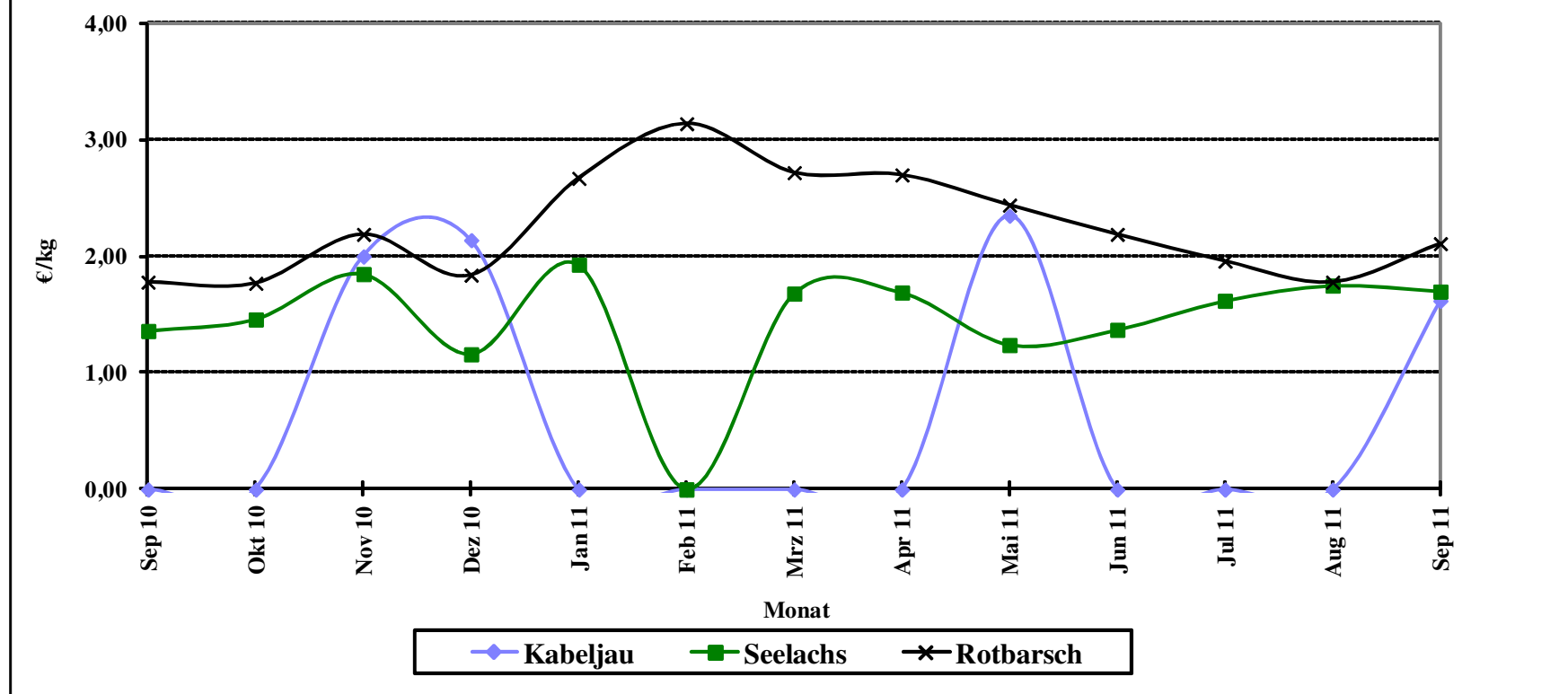

Quelle: Seefischmärkte

### Entwicklung der Kabeljaugrößen in den deutschen Anlandungen

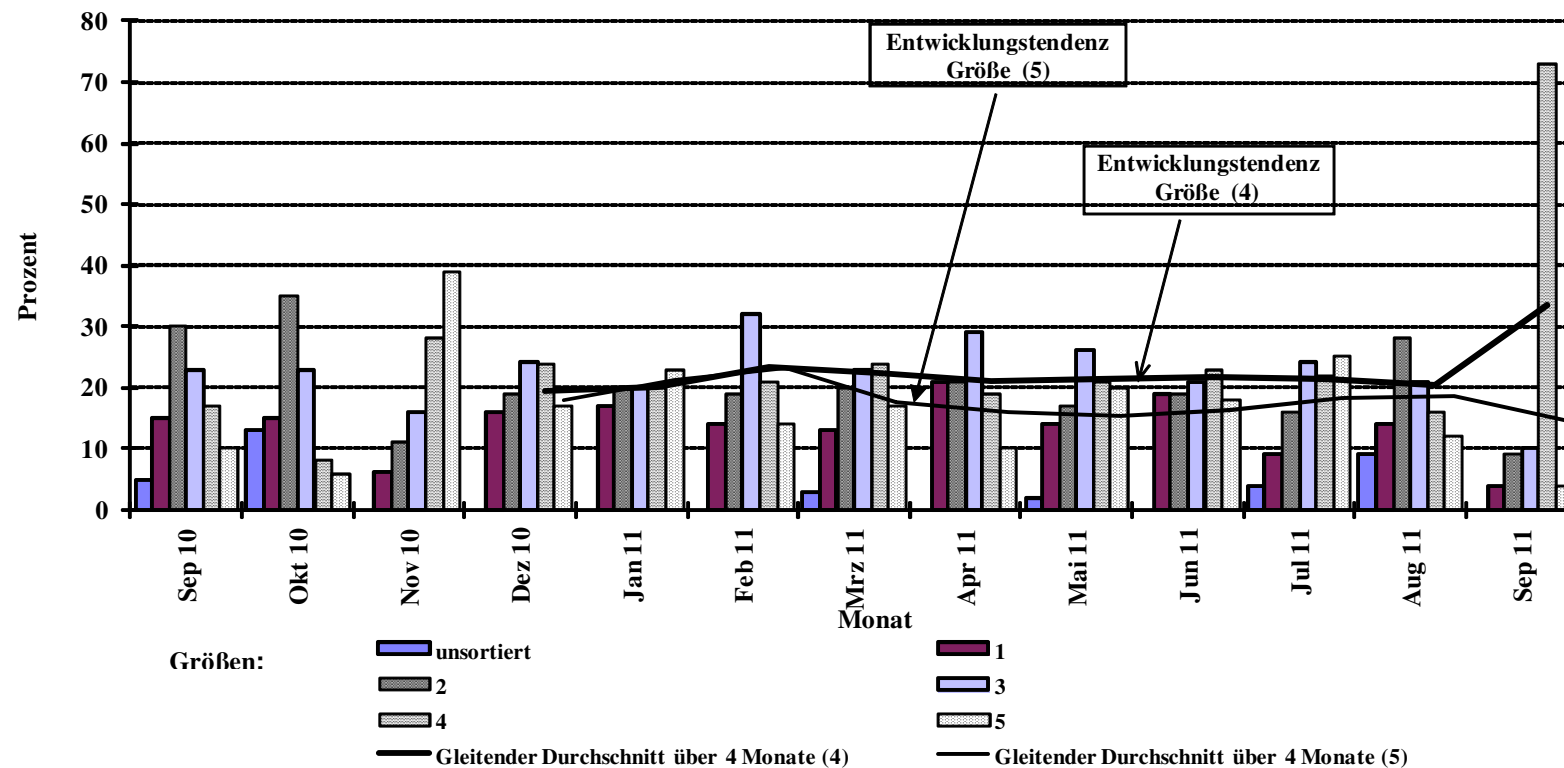

Quelle: BLE

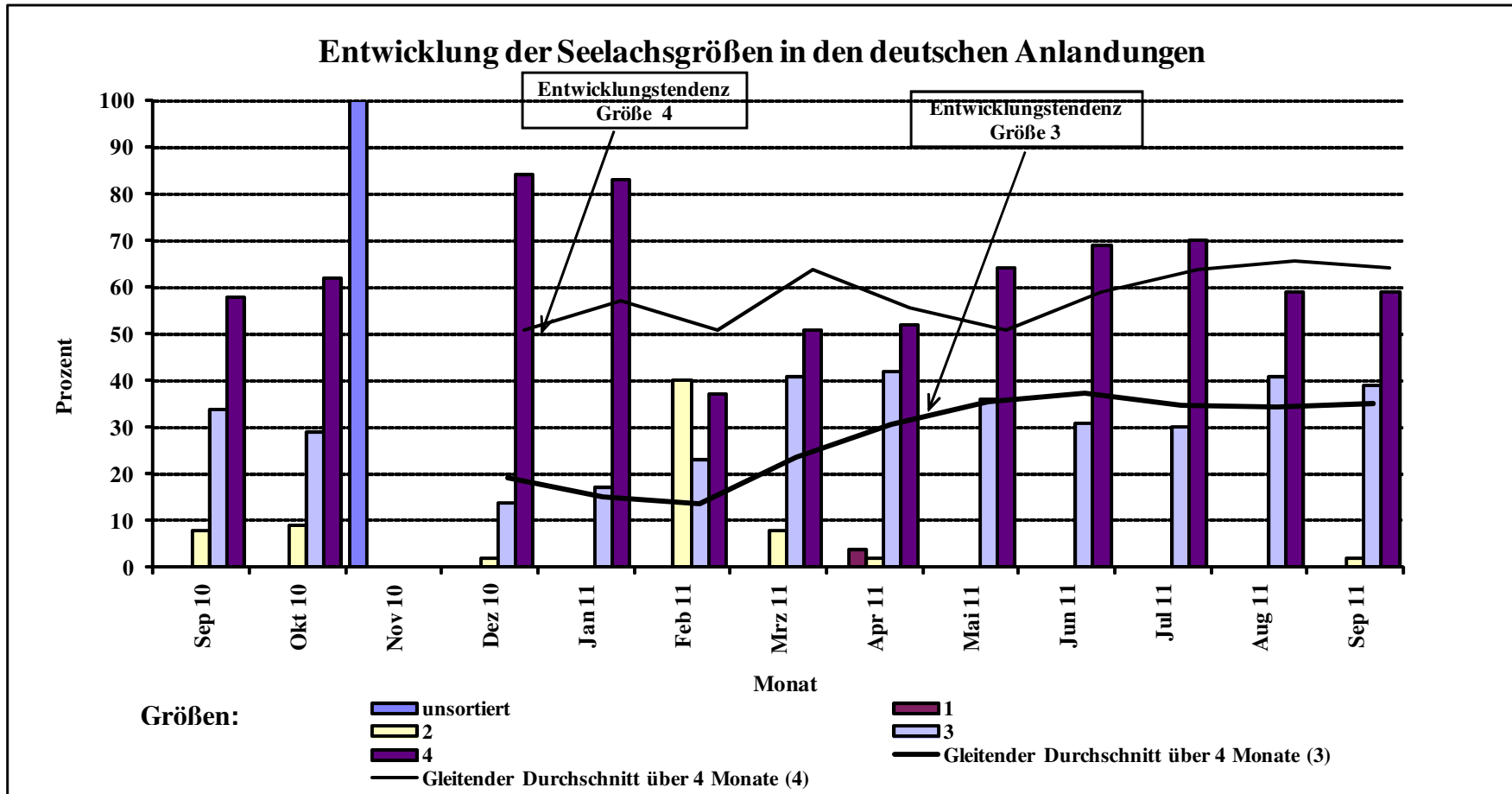

Quelle: BLE

### Entwicklung der Dorschgrößen in den deutschen Anlandungen

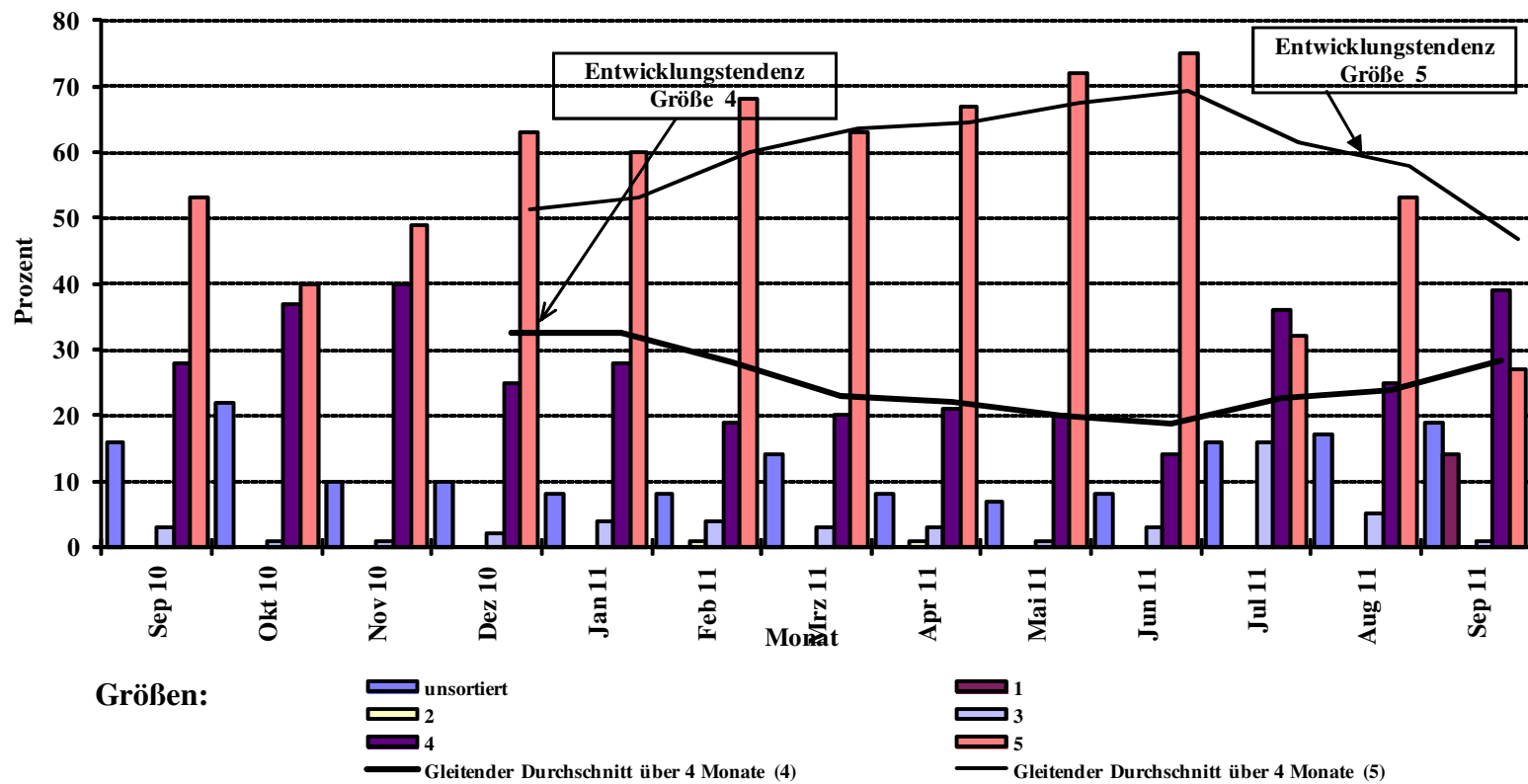

Quelle: BLE

### Direktzufuhren ausländischer Fänge aus allen Ländern in die Bundesrepublik Deutschland (einschließlich Containerware)

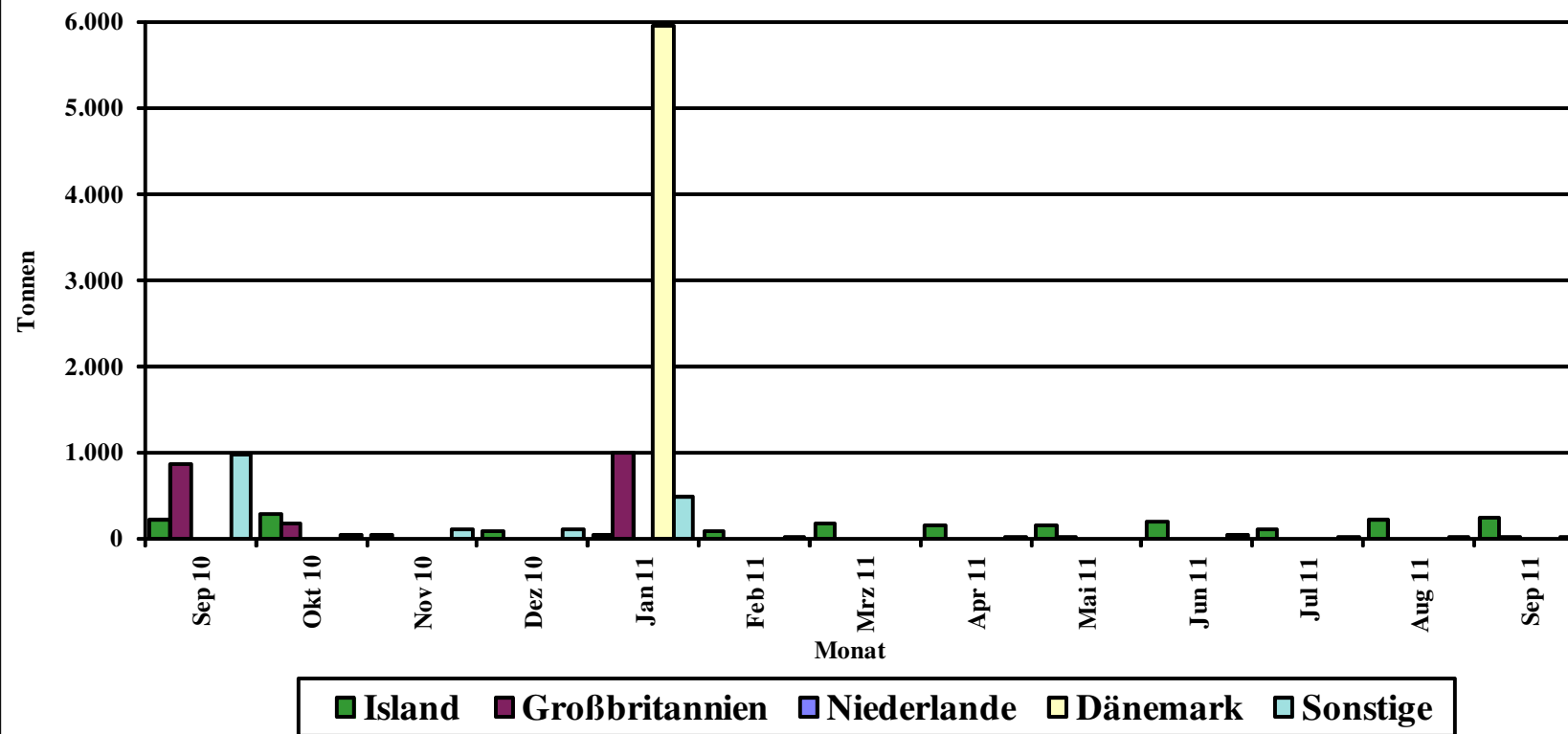

Quelle: BLE

## Prozentuale Anteile ausländischer Zufuhren (einschl. Container)

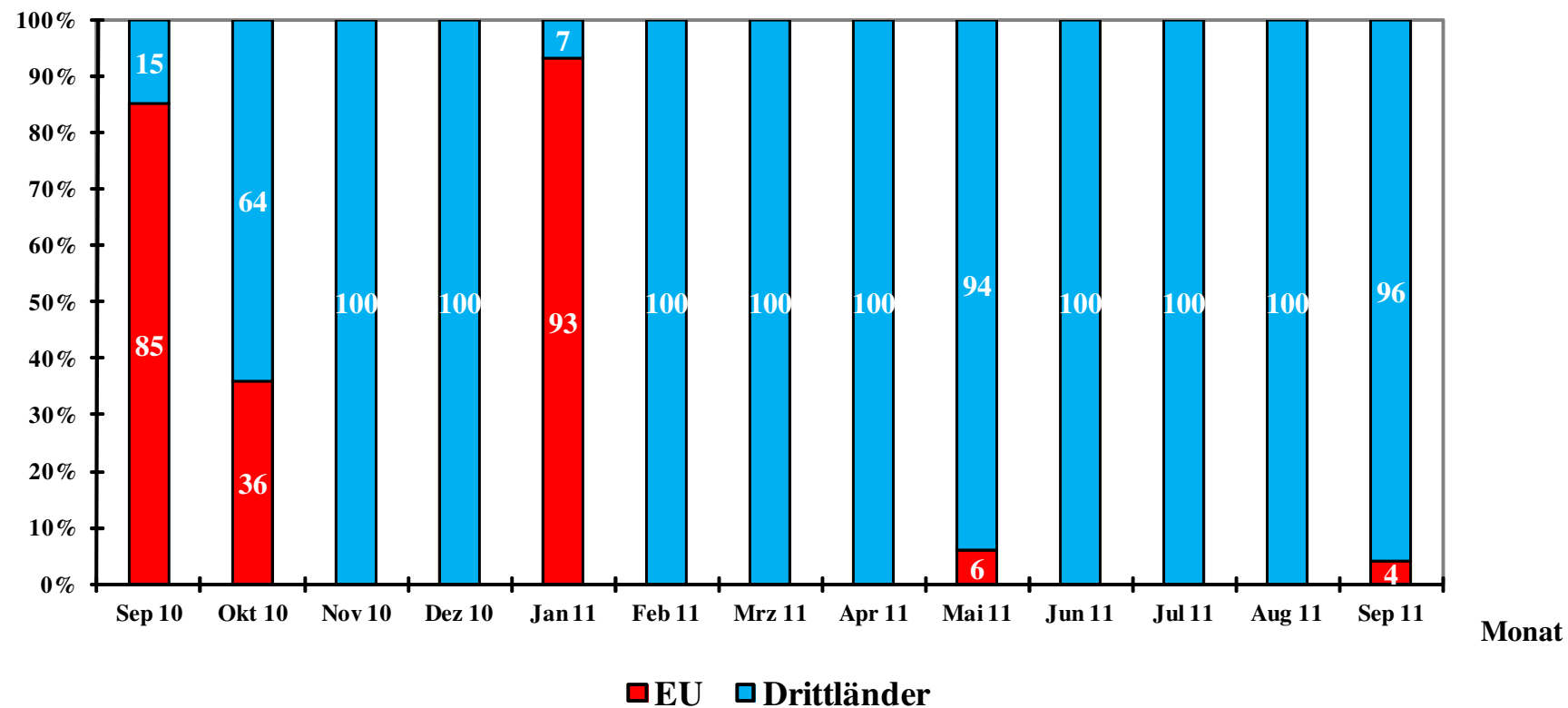

Quelle: BLE

Grafik 10

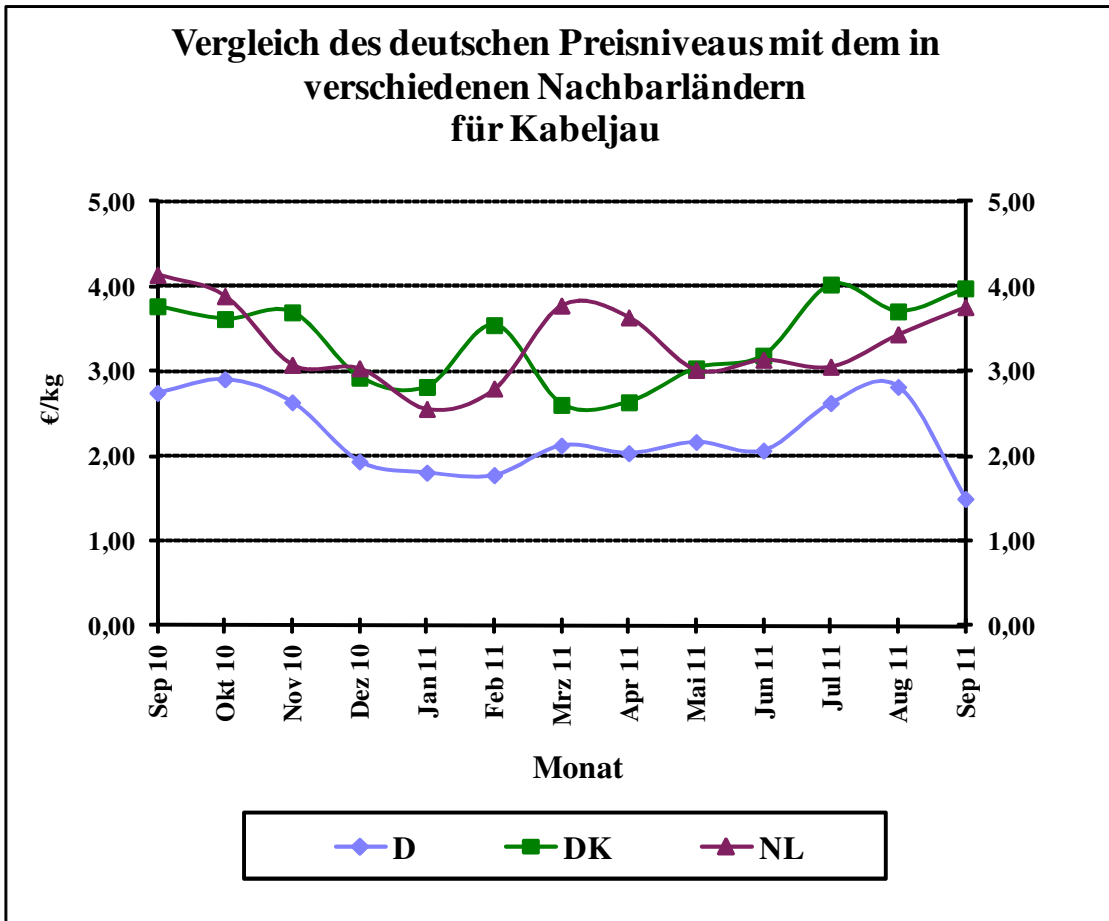

Quelle: BLE

Grafik 11

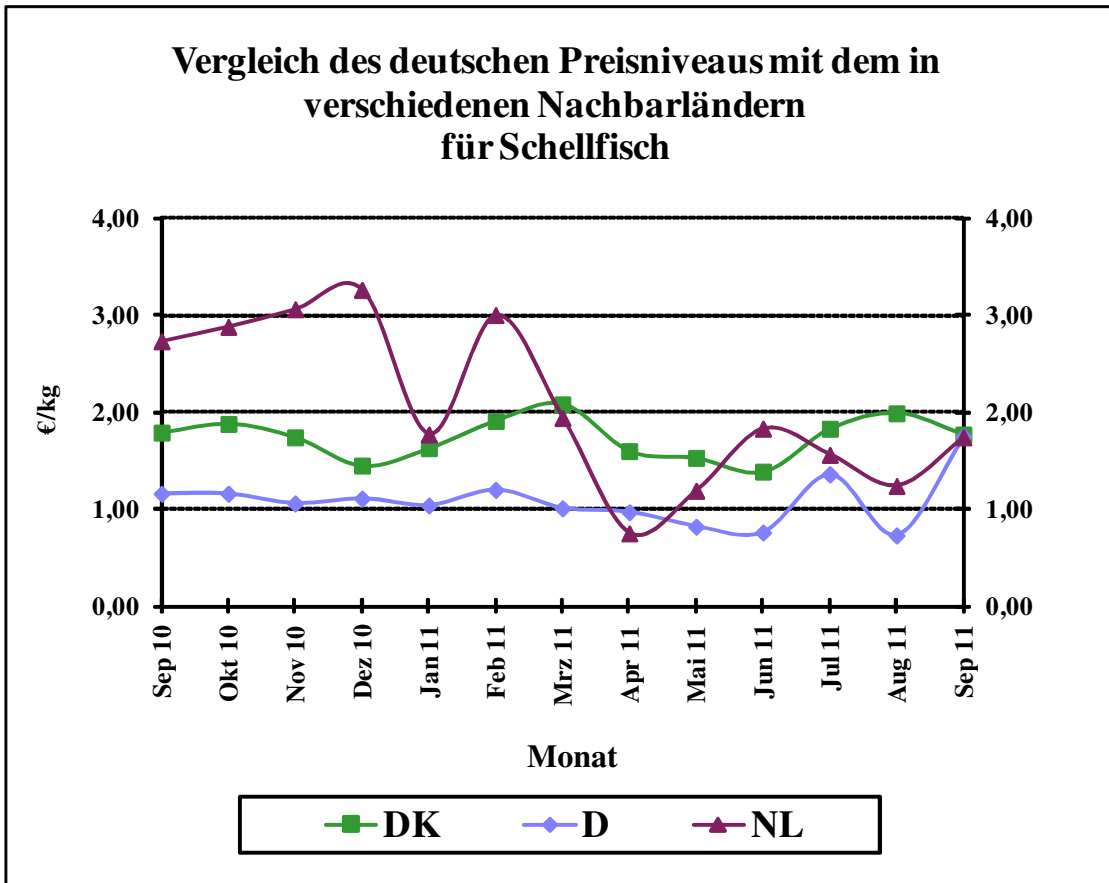

Quelle: BLE



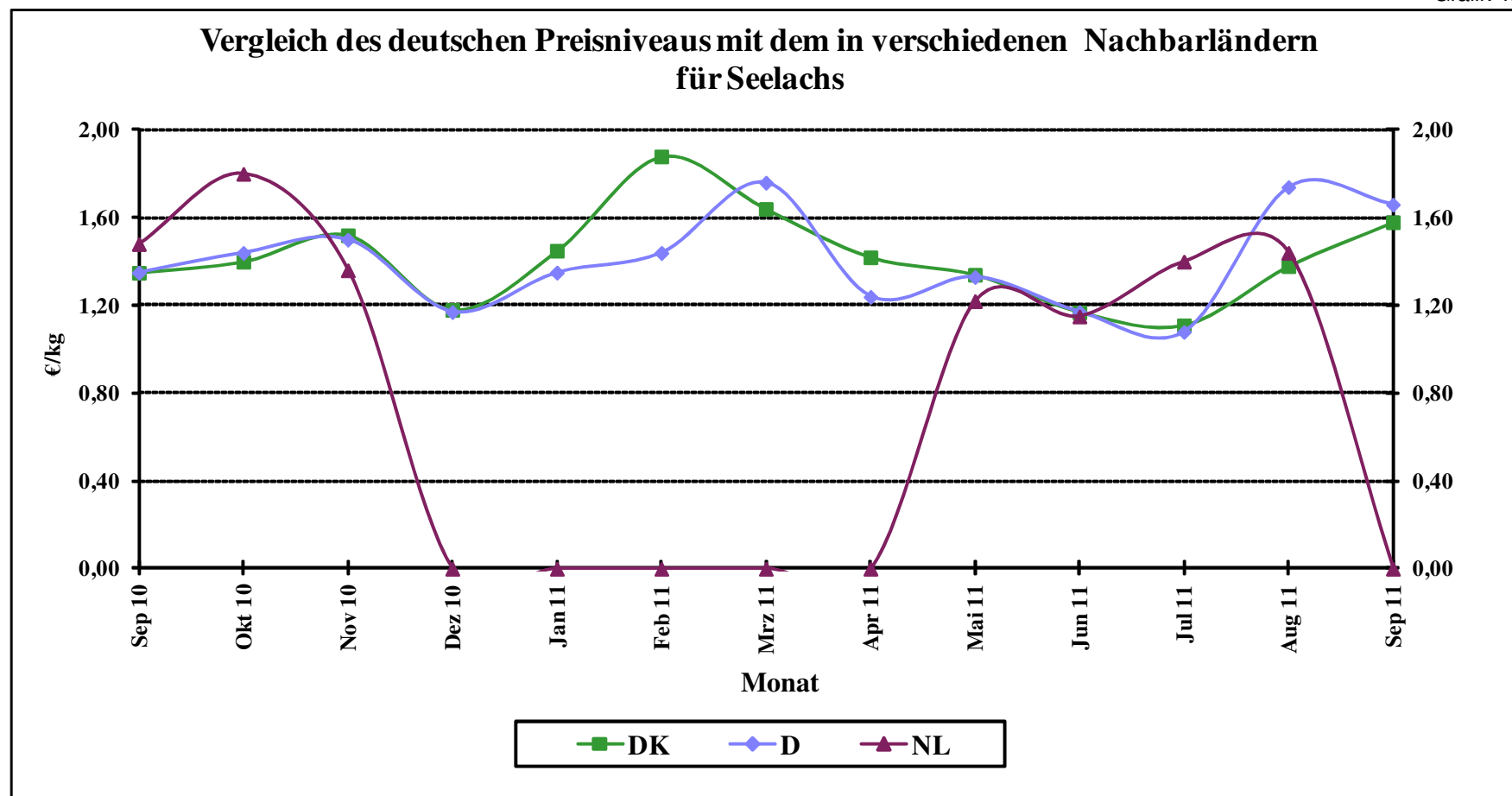

Quelle: BLE

Grafik 13

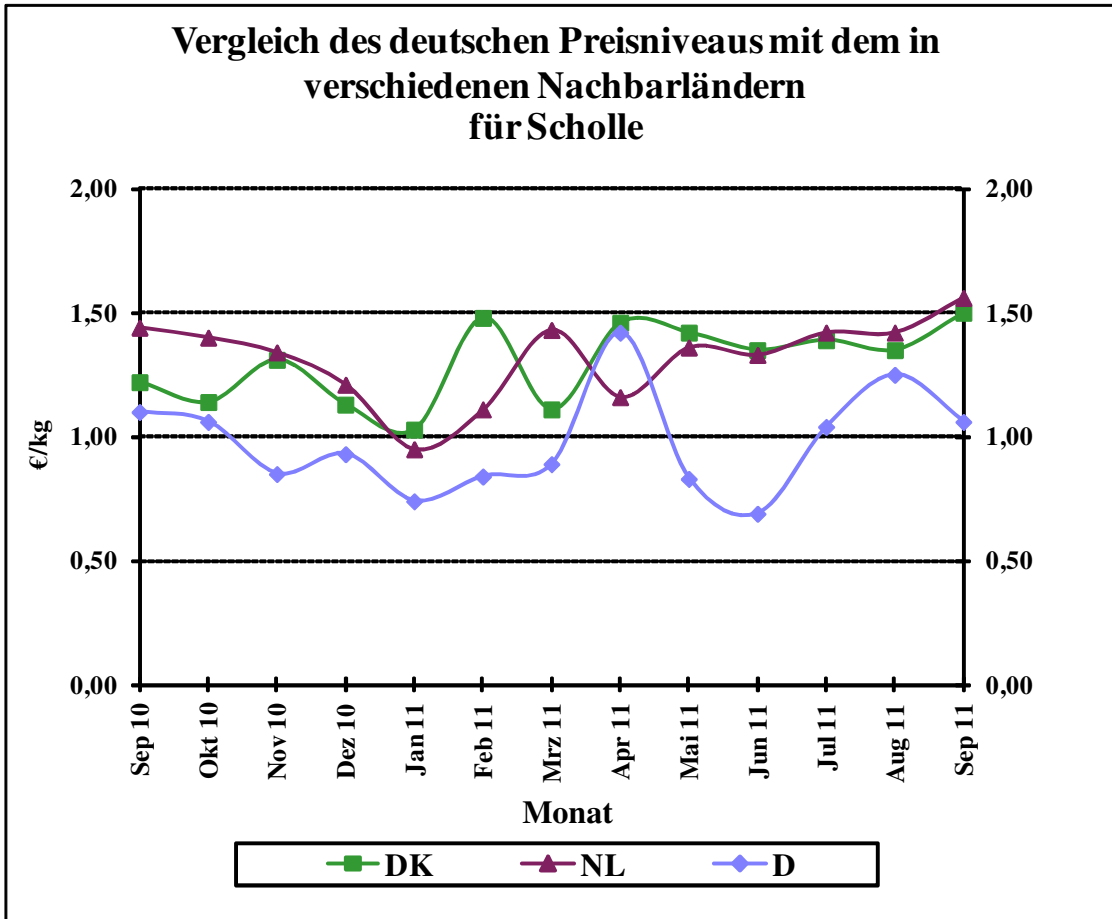

Quelle: BLE

Grafik 14

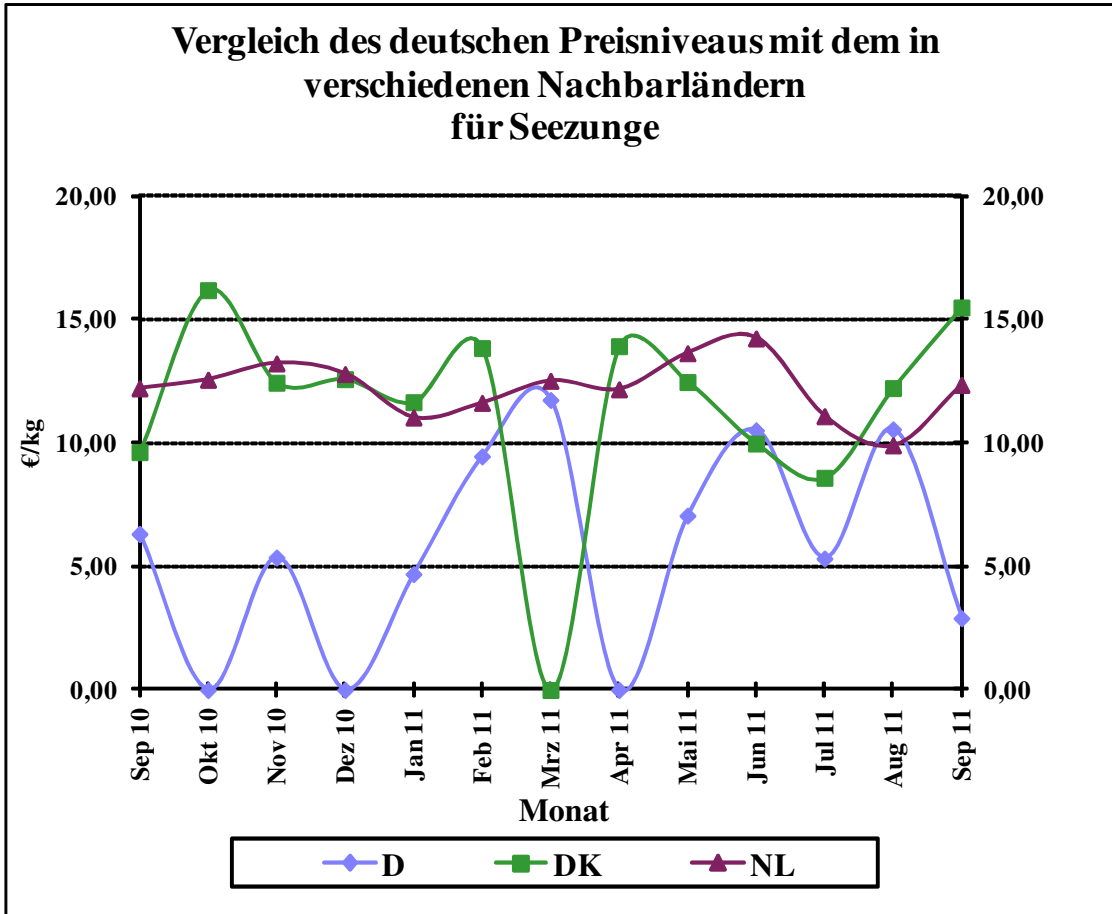

Quelle: BLE

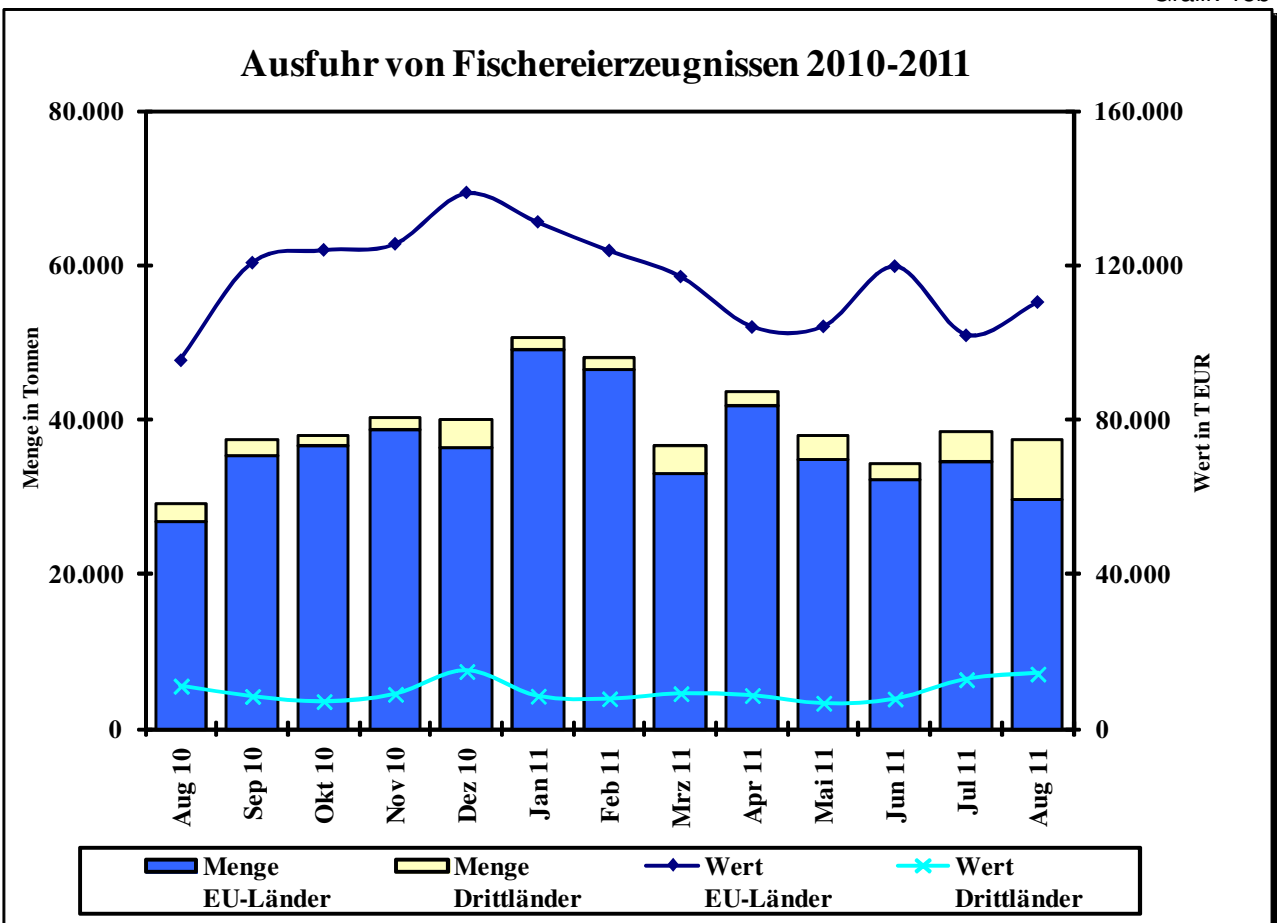
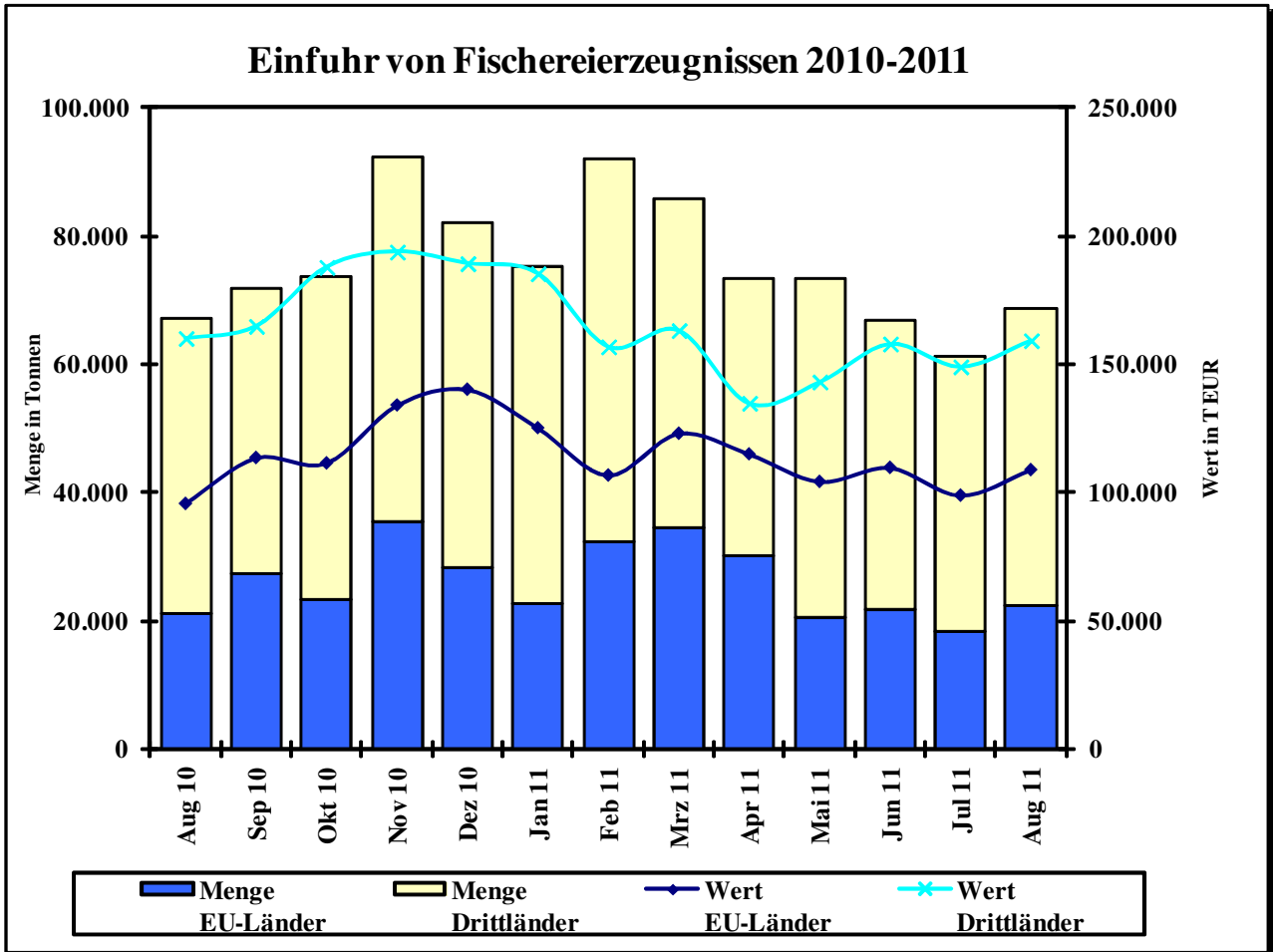

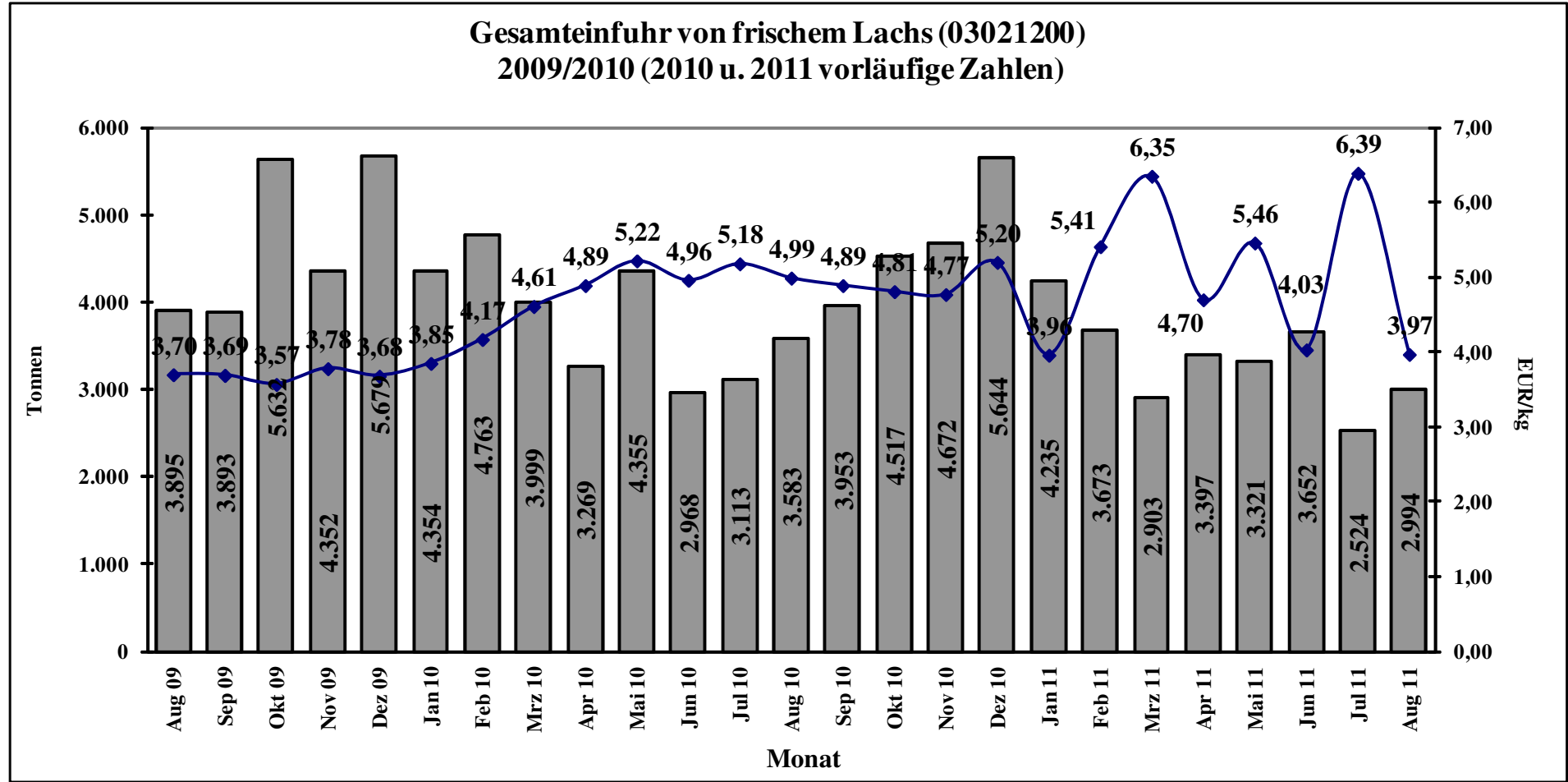

Quelle: Stat.BA, Wiesbaden

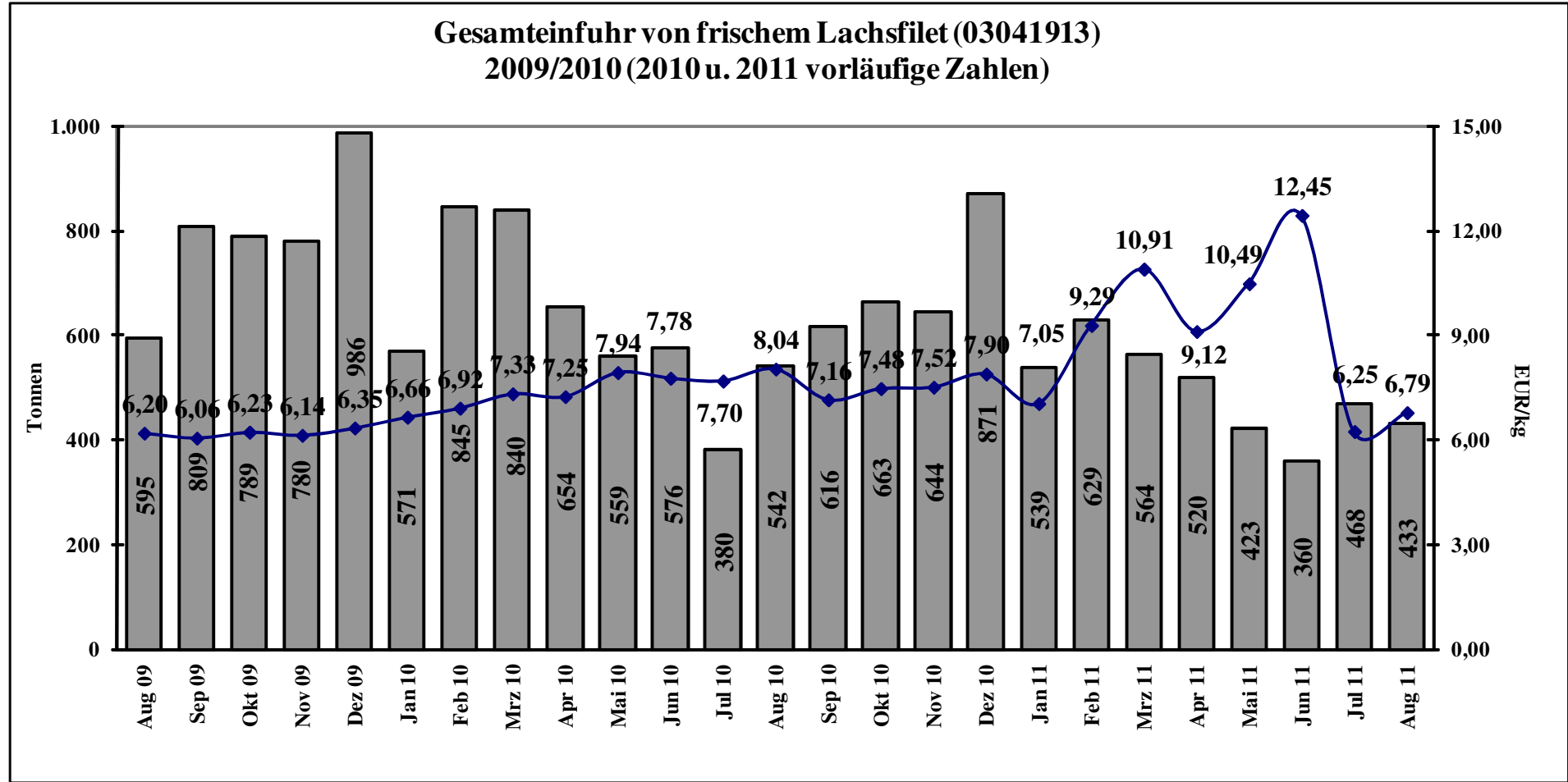

Quelle: Stat.BA, Wiesbaden