

# Monatsbericht Juni 2011

## Bericht über die Fischerei und die Marktsituation für Fischereierzeugnisse in der Bundesrepublik Deutschland

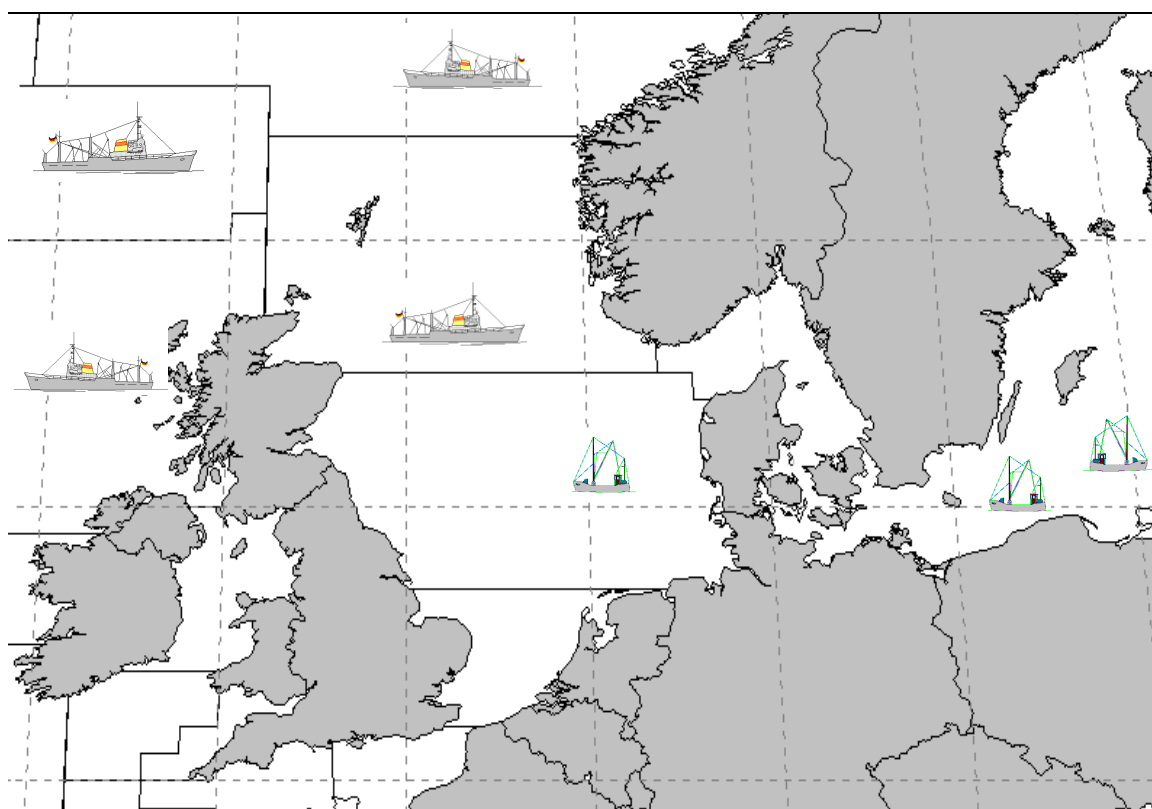

---

**Herausgeber:** Bundesanstalt für Landwirtschaft und Ernährung  
Referat 523 - Fischwirtschaft  
Haubachstraße 86  
22765 Hamburg  
Tel.: 040/306860-0  
Fax: 040/306860-60  
[www.ble.de](http://www.ble.de)

# INHALTSVERZEICHNIS

<b>Gesamtüberblick .....</b>	<b>2</b>
<b>Teil I: Anlandungen und Interventionen .....</b>	<b>4</b>
1. Gesamtüberblick .....	4
1.1. Inlandsanlandungen der deutschen Seefischerei .....	4
1.1.1. Frischfischanlandungen deutscher Fahrzeuge im Inland .....	4
1.1.2. Frostfischanlandungen deutscher Fahrzeuge im Inland .....	5
1.2. Auslandsanlandungen der deutschen Seefischerei .....	5
1.2.1. Frischfischanlandungen deutscher Fahrzeuge im Ausland .....	5
1.2.2. Frostfischanlandungen deutscher Fahrzeuge im Ausland .....	5
1.3. Anlandungen von ausländischen Fahrzeugen im Bundesgebiet .....	6
1.4. Interventionen .....	6
<b>Teil II: Außenhandel .....</b>	<b>6</b>
2.1. Einfuhr .....	6
2.2. Ausfuhr .....	7
<b>Teil III: Tabellen und Grafiken</b>	
<b>3.1. Tabellen</b>	
Übersicht Marktversorgung .....	Nr. 1
Anlandungen und Preise .....	Nr. 2-7
Importe .....	Nr. 8-8.7
Exporte .....	Nr. 9-9.7
Fänge, Fangquoten und Fänge nach Gebieten .....	Nr. 10-11
Zollkontingente .....	Nr. 12
<b>3.2. Grafiken</b>	
Anlandungen und Preise .....	Nr. 1-14
Außenhandel .....	Nr. 15-17

# **Fangstatistik und Marktsituation für Fischereierzeugnisse in der Bundesrepublik Deutschland**

## **Kurzinformation Juni 2011**

### **Gesamtüberblick**

#### **Anlandungen und Interventionen**

- **Das Gesamtaufkommen deutscher Fischereifahrzeuge im In- und Ausland lag im Juni bei ca. 14.600 t. Davon entfielen auf frische Fischereiprodukte 4.200 t und auf Frostware 30 t.**
- **Deutsche Inlandsanlandungen (alle Anlandeplätze, verkaufte Konsumware) betragen im Juni insgesamt 2.000 t, ausschließlich Frischfisch. Das Hauptsortiment deutscher Frischfischfänger bestand aus Garnelen, Dorsch, Seelachs und Flundern. Der Durchschnittspreis für deutsche Frischware lag im Juni bei 2,15 Euro/kg.**
- **Für Juni wurden bisher keine Frostfischanlandungen von deutschen Fahrzeugen in Häfen der Bundesrepublik gemeldet.**
- **Die Auslandsanlandungen deutscher Fischereifahrzeuge lagen im Juni bei insgesamt 2.200 t. Sie bestanden fast ausschließlich aus Frischware.**
- **Deutsche Frischfischanlandungen im Ausland lagen bei rund 2.200 t. Die wichtigsten Fischarten waren Kabeljau, Schwarzer Heilbutt, Seelachs und Scholle. Im Mittel lag der Preis bei 2,42 Euro/kg.**
- **Im Juni wurden bisher nur 30 t Frostfischanlandungen im Ausland registriert. Hierbei handelte es sich um Schwarzen Heilbutt, der in Island zu einem Preis von 4,50 Euro/kg angelandet wurde.**
- **Es wurden im Juni keine Rücknahmen aus deutschen Frischfischanlandungen gemeldet.**

## Außenhandel

- In den ersten fünf Monaten 2011 gegenüber dem Vorjahreszeitraum insgesamt leicht gestiegene Importmengen; EU-Importanteil +2 % und Drittlandsimporte unverändert, Preisniveau für EU-Ware +8 % und für Drittlandswaren +16 %;
- Importmenge Seefrostfische 9 % über Vorjahresniveau; Preise im Frostfischsektor um 5 % gestiegen; Einfuhren von gefrorenem Seefischfilet 7 % über Vorjahresniveau, dabei starke Zuwächse bei Hoki- und Makrelenfilets und Rückgang bei Seehecht und Rotbarsch um 17 % bzw. 30 %. Preis für Frostfilets 5 % über Vorjahresniveau; um 4 % gesunkene Menge gefrorenen Seefischfleisches bei um 13 % höheren Preisen; um 33 % gestiegene Menge gefrorener ganzer Seefische bei 7 % höheren Preisen;
- Um 4 % gesunkene Einfuhren von frischen Seefischen; Preisniveau im Frischfischsektor 17 % über Vorjahreshöhe; Rückgang bei ganzer Frischware um 7 %, v.a. durch geringere Rotbarscheinfuhren (-28 %); für ganze Frischware gesteigerte Preise (+22 %); um 7 % gestiegene Einfuhren frischer Seefischfilets bei 5 % höheren Preisen;
- Heringseinfuhren 8 % unter Vorjahresniveau mit 80.500 t; frische Heringseinfuhren 1 % unter Vorjahreszeitraum; Einfuhren gefrorener Heringe lagen 10 % unter Vorjahresniveau; Heringskonserven und Halbfabrikate -14 %; insgesamt stark angestiegene Preise;
- Einfuhren von Süßwasserfischen 7 % niedriger als im Vorjahr bei um 20 % gestiegenen Preisen; Beim Lachs Rückgang von EU-Importen um 6 %; Drittlandsimporte -13 %; insgesamt um 25 % gestiegene Preise für Lachs;
- Um 34 % rückläufige Einfuhren von Sardinenkonserven, Preisniveau um 3 % tiefer;
- Exporte von Fischereierzeugnissen beliefen sich von Januar bis Mai 2011 auf zusammen 216.900 t (+2 %), EU-Länder haben einen Anteil von 95 %; Preis für in EU-Länder verkaufte Ware 3,00 Euro/kg, in Drittländer 4,21 Euro/kg;
- Exporte im Frostfischsektor von 62.600 t von Januar bis Mai 2011; davon 34.200 t ganze Fische und 27.400 t Filets; Preis für Frostware insgesamt 2,15 Euro/kg; Exportanteil von 91 % in Gemeinschaftsländer im Frostfischsektor;
- Ausfuhren im Frischfischsektor von Januar bis Mai 2011 bei 32.800 t; davon 30.800 t ganze Seefische und 2.000 t Seefischfilets; insgesamt Preis von 1,27 Euro/kg;
- Heringsexporte betragen 26.100 t bei einem Preisniveau von 1,56 Euro/kg; davon gefrorene Heringe 9.700 t und frische Heringe 4.600 t bei Preisen von 0,84 Euro/kg bzw. 0,61 Euro/kg; Heringskonserven und Halbfabrikate wurden in Höhe von 11.600 t zu einem Durchschnittspreis von 2,53 Euro/kg exportiert.
- Die Ausfuhren von Süßwasserfischen gingen um 12 % zurück, während die Preise um 24 % stiegen.

# Teil I: Anlandungen und Interventionen

## 1. Gesamtüberblick

Im Juni 2011 landeten deutsche Fischereifahrzeuge insgesamt 14.600 t frische und gefrorene Fischereierzeugnisse im In- und Ausland an, darunter auch nicht verkaufte Ware (*Tabelle 2*). Rund 6.300 t wurden im Südpazifik gefischt und auf See umgeladen. Dafür gibt es eine Übergabeerklärung, es liegen aber keine Angaben zum Verkauf vor. Daher handelt es sich um Ware „Ohne Angaben“, die in den nachfolgenden Tabellen nicht berücksichtigt werden.

Im Vergleich zum Vorjahr sind die Anlandungen um 20 % gestiegen. Die Anlandungen wurden zur Hälfte in deutschen und ausländischen Häfen gelöscht. Der Anteil von frischen Fischereierzeugnissen an den Gesamtanlandungen lag bei fast 100 %.

In Deutschland befanden sich in der Anlandemenge u.a. Nordseekrabben, Dorsche, Seelachse und Flundern. In den Anlandungen deutscher Fischereifahrzeuge in den EU-Ländern waren überwiegend Kabeljaue, Schwarze Heilbutte, Seelachse und Schollen enthalten. Bisher wurden im Juni Anlandungen von rund 8.700 t in Drittländern gemeldet. Davon waren nur 900 t verkaufte Konsumware.

Beginnend mit *Tabelle 3* werden die weiteren statistischen Angaben zu den Einzelerzeugnissen auf Basis „verkaufte Konsumware“ ausgewiesen.

### 1.1. Inlandsanlandungen der deutschen Seefischerei

Die deutschen Anlandungen im Inland beliefen sich im Juni auf rund 2.000 t und bestanden ausschließlich aus Frischware. Auf den ersten Rängen im Frischfischbereich kamen Nordseekrabben, Dorsche, Seelachse und Flundern.

#### 1.1.1. Frischfischanlandungen deutscher Fahrzeuge im Inland

Bei den Einzelerzeugnissen bestimmten im Juni Nordseekrabben, Dorsche, Seelachse und Flundern das Gesamtaufkommen an Frischerzeugnissen (*Tabelle 3*). Für Dorsch wurde in Sassnitz 0,96 Euro/kg bezahlt. Hier wurden im Juni mehr als 40 % der Dorschanlandungen gemeldet. Weitere größere Anlandungen gab es in Heiligenhafen (1,28 Euro/kg). In Cuxhaven wurden für ein Kilo Seelachse 1,17 Euro gezahlt. In Sassnitz wurden rund 45 % der Flundern zu einem Preis von 0,46 Euro/kg angelandet. Darüber hinaus wurden weitere Flunderanlandungen in Freest für 0,59 Euro/kg registriert. Im Mittel betrug der Preis für Frischware im Inland 2,15 Euro/kg.

Die **Krabbenfischer** (*Grafik 2*) holten im Juni rund 1.200 t Krabben ein, wovon rund ein Viertel in Büsum angeliefert wurde. Dort wurde ein Preis von 2,85 Euro/kg gezahlt. In Greetsiel und Cuxhaven verzeichnete man ähnliche Erlöse für angelandete Nordseekrabben (2, 83 bzw. 2,85 Euro/kg). Der niedrigste Preis wurde in Neustadt (Holstein) gezahlt (2,70 Euro/kg), während für Anlandungen in Accumersiel 2,98 Euro/kg gemeldet wurden. Der Durchschnittspreis lag bei 2,85 Euro/kg. Er sank somit im Vergleich zum Vorjahresmonat um 66 Cent und lag um 0,26 Euro über den Werten von Mai 2011.

In der **Muschelfischerei** (*Grafik 3*) wurden im Juni bisher keine Anlandungen registriert. Leider erreichen uns die meisten Meldungen über Muschelanlandungen oft erst, nachdem wir den aktuellen Monatsbericht erstellt haben. Die Zahlen zur Muschelfischerei können Sie somit erst im darauf folgenden Monat aus den Tabellen (Spalte Vormonat) und Grafiken entnehmen.

Im Juni wurden rund 370 t Dorsch vor allem in den Größenklassen 4 und 5 als E-, A-oder unsortierte Ware angelandet. Die Seelachsenanlandungen in Höhe von rund 270 t wurden von den Größenklassen 3 und 4 der Frischeklassen E und A bestimmt. Kabeljau wurde in den Frischeklassen E und A angelandet und verteilt sich auf alle Größenklassen (*Tabelle 3.1*).

### **1.1.2. Frostfischanlandungen deutscher Fahrzeuge im Inland**

Im Monat Juni haben die deutschen Hochseefahrzeuge bisher keine Waren im Inland angelandet (*Tabelle 4*).

## **1.2. Auslandsanlandungen der deutschen Seefischerei**

### **1.2.1. Frischfischanlandungen deutscher Fahrzeuge im Ausland**

Die Frischfischanlandungen deutscher Fischereifahrzeuge im Ausland beliefen sich im Juni auf rund 2.200 t (Tabellen 5, 5.1 und 5.2). Die Anlandungen bestanden überwiegend aus Kabeljau, Schwarzen Heilbutt, Seelachs und Scholle bei einem Durchschnittspreis von 2,42 Euro/kg. In Hanstholm (DK) wurden für Kabeljaue im Mittel Preise von 3,72 Euro erzielt. In Thyborøn (DK) wurden für Kabeljaue 3,49 Euro/kg gezahlt. Die größten Anlandungen von Schwarzen Heilbutt wurden im isländischen Hafnarfjörður gemeldet. Dort wurden Preise von 4,31 Euro/kg realisiert. Seelachs wurde in erster Linie in Hanstholm zu 1,16 Euro/kg angelandet. In dem niederländischen Hafen Louwersoog und Thyborøn gab es größere Anlandungen von Schollen zu einem Kilopreis von 1,33 bzw. 1,39 Euro.

Die Frischfischanlandungen in Dänemark sind im Juni gegenüber dem Vorjahr drastisch gesunken (*Tabelle 5.1*). Grund hierfür ist der Rückgang bei den Anlandungen von Sonstigen Fischen. Aber auch die Anlandungen von Kabeljau/Dorsch (-63 %) und Seelachs (-57 %) wurden deutlich weniger angelandet als im Vorjahr. Die Anlandungen von Schollen (-16 %) und Schellfisch (-39 %) hatten ebenfalls Verluste vorzuweisen. Nur bei den Garnelen wurden höhere Anlandungen als im Vorjahr gemeldet (+34 %). Das Preisniveau lag mit 2,08 Euro/kg über dem Niveau des Vorjahresmonats.

Die Anlandungen in den Niederlanden sind gegenüber dem Vorjahr um rund 23 % gesunken (*Tabelle 5.2*). Die Schollenanlandungen machten nahezu zwei Drittel der Gesamtanlandungen aus. Diese sind gegenüber dem Vorjahr nur leicht gesunken. Der durchschnittliche Preis war dabei leicht erhöht. Wittlinge (-72 %) wurden deutlich weniger angelandet als im Juni 2010. Ebenso sind die Anlandungen von Plattfischen teilweise bis zu 80 % (Seezunge) gesunken. Die Anlandungen von Kabeljau sind im Vergleich zum Vorjahr um rund 40 % gestiegen. Die anderen Fischarten verzeichneten nur leichte Tendenzen nach oben oder unten. Im Juni lag der Durchschnittspreis bei 2,65 Euro/kg und somit knapp über dem Niveau vom Vorjahr.

### **1.2.2. Frostfischanlandungen deutscher Fahrzeuge im Ausland**

Bisher liegen für Juni nur geringe Angaben über Anlandungen der Großen Hochseefischerei im Ausland vor (*Tabelle 6*). In Island gab es Anlandungen von Schwarzen Heilbutt für einen Kilopreis von 4,50 Euro.

### 1.3. Anlandungen von ausländischen Fahrzeugen im Bundesgebiet

Im Juni wurden bislang Anlandungen von rund 220 t von ausländischen Fahrzeugen in der Bundesrepublik Deutschland registriert. An den Seefischmärkten wurde Containerware aus Island angelandet. Die an den Seefischmärkten angelandete Containerware enthielt fast ausschließlich Rotbarsch zu einem durchschnittlichen Preis von 2,19 Euro/kg.

Der Verlauf der Preisentwicklung für ausgewählte Seefischarten aus ausländischen Direktzufuhren ist in Fortsetzung der Vorjahresergebnisse in *Grafik 4* dargestellt.

Die *Grafiken 10 bis 14* zeigen einen Vergleich des Preisniveaus deutscher Märkte für wichtige Seefischereierzeugnisse mit denen in europäischen Nachbarländern.

### 1.4. Interventionen

Im Juni 2011 wurden keine Frischfischrücknahmen deutscher Fahrzeuge in deutschen oder ausländischen Häfen registriert.

## Teil II: Außenhandel

### 2.1. Einfuhr

Von Januar bis Mai 2011 lagen die Importe von **Fisch, Krebs- und Weichtieren** um 1 % über dem Niveau des Vorjahres. Die Preise für eingeführte Waren stiegen dabei im Mittel um 13 %. Der Anteil der Einfuhrmengen aus Drittländern betrug 65 %. Wichtigste Herkunftsländer waren Norwegen, die VR China, Dänemark, Polen und die USA.

Die **Frostfischimporte** betragen in den ersten fünf Monaten 2011 126.800 t. Sie lagen damit um 9 % über dem Vorjahresniveau. Die Gesamtimporte von **Frostfilets** wurden mit rund 103.200 t 7 % höher registriert. Die Filets machten einen Marktanteil von 81 % am gesamten Frostfischsektor aus. Das Preisniveau für Filets stieg gegenüber dem Vorjahr im Mittel um 5 %. Die Einfuhren von Hoki- und Makrelenfilet stiegen stark an. Rotbarscheinfuhren und die Einfuhren von Seehechtfilets verringerten sich dagegen um 30 bzw. 17 Prozent. Pazifischer Pollack ist mit einem Anteil von 64 % Spitzenreiter in diesem Segment. Die Einfuhren dieser Ware stammten vorwiegend aus der VR China und den USA.

Die Importe von **gefrorenem Fischfleisch** betragen bisher 7.600 t (-4 %) bei um 13 % anziehenden Preisen. Die Einfuhren von Kabeljaufleisch sanken um 49 %. Seehecht verzeichnete einen Rückgang der Importe um 10 %. Pazifischer Pollack und Seehecht sind die bedeutendsten Fischarten in diesem Segment. Sie wurden überwiegend aus den USA eingeführt.

Die Einfuhren **ganzer gefrorener Seefische** beliefen sich auf 16.000 t und stiegen somit um 33 %. Die Preise stiegen gegenüber dem Vorjahr um 7 %. Auffällige Mengensteigerungen gab es bei den Einfuhren von gefrorenem Seelachs (+455 %) und Schwarzem Heilbutt (+72 %).

Bei **frischen Seefischen** lagen die Einfuhren bis Mai um 4 % unter den Importen des Vorjahreszeitraums. Bei den Frischfischeinfuhren **ganzer Seefische** (einschl. Fleisch) nahmen die Importe um 7 % ab. Rotbarschimporte brachen um 28 % ein. Kabeljau, als wichtigste Fischart, wurde hauptsächlich aus Norwegen eingeführt. Kabeljaueinfuhren stiegen um 63 %.

Die Importpreise dieser ganzen Frischfische stiegen im Mittel gegenüber dem Vorjahreszeitraum um 22 %.

Die **Frischfiletimporte** stiegen um 7 %. Rotbarsch wurde 54 % mehr gegenüber dem Vorjahr eingeführt. Die Importe von „anderen Filetarten“ lagen um 6 % unter dem Vorjahresniveau. Wichtigste Lieferländer dieser nicht detaillierter ausgewiesenen Frischfilets waren die Niederlande und Sri Lanka. Die Preise stiegen gegenüber dem Vorjahreszeitraum um 6 %.

Die Einfuhr von **Heringen** (einschließlich Heringskonserven und Halbfabrikaten) sank im Berichtszeitraum um 8 % gegenüber dem Vorjahr. Der Preis der Heringsimporte erhöhte sich gegenüber dem Vorjahr um 31 %. Der größte Teil der gefrorenen Heringe wurde aus Norwegen importiert. Bei frischen Heringen war Dänemark Hauptexporteur. Die Einfuhren gefrorener Heringe sanken um 10 %, die von frischen um 1 %. Ganze frische Heringe wurden 28 % weniger, frisches Heringsfleisch 144 % mehr eingeführt.

Die Importe von **Süßwasserfischen** verringerten sich gegenüber dem Vorjahr um 7 %. Wichtigste gehandelte Artengruppe waren die Lachse, deren Zufuhren 9 % unter dem Vorjahresniveau lagen. Die Importmenge für gefrorene Filets lag 9 % unter dem Niveau des Vorjahres. Einfuhren gefrorener ganzer Lachse sanken um 22 % bei um 26 % steigenden Preisen. Während die Frostfilets vornehmlich aus China und Norwegen importiert wurden, kamen die ganzen Frostlachse hauptsächlich aus den USA. Die Importe von frischen Lachsfilets sanken mengenmäßig um 23 % bei einem Preisanstieg von 17 %. Norwegen und Dänemark waren Hauptlieferländer frischer Lachsfilets. Die Einfuhr von Pangasius belief sich bis Ende Mai auf 14.500 t. Hierfür wurden durchschnittlich 1,98 Euro bezahlt. 97 % der Pangasiuseinfuhren stammten aus Vietnam. Nilbarsch wurde vor allem aus Tansania eingeführt, während Tilapien hauptsächlich aus China zu uns kamen.

Bei den Einfuhren **fischindustrieller Fertigerzeugnisse** sanken die vor allem aus Polen nach Deutschland gelieferten Heringskonserven und -halbfabrikate gegenüber dem Vorjahreszeitraum um 14 %. Einfuhren von Thunfisch- und Bonitenkonserven übertrafen das Vorjahresniveau um 11 %. Wichtigste Lieferanten waren bei dieser Ware die Philippinen und Papua-Neuguinea. Die Einfuhren von Räucherlachs, die ebenfalls überwiegend aus Polen kamen, stiegen um 8 % bei 22 % höheren Preisen.

## 2.2. Ausfuhr

Die Ausfuhren von Fischen, Krebs- und Weichtieren (inkl. Auslandsanlandungen) betragen in den ersten fünf Monaten 2011 216.900 t (+2 %), wobei der Preis im Durchschnitt bei 3,07 Euro/kg (+8 %) lag. Der Anteil der in EU-Länder ausgeführten Waren betrug 95 %. Für diese Ausfuhren wurden 3,00 Euro/kg gezahlt. Der Handel mit Drittländern erfolgte zu einem Durchschnittspreis von 4,21 Euro/kg. Haupthandelspartner waren die Niederlande, Dänemark und Frankreich.

Mit 62.600 t (-4 %) war die Frostware das stärkste Segment im Exportgeschäft. Die Exporte von **Frostfilets** betragen von Januar bis Mai 2011 24.400 t (+8 %). Der größte Teil davon wurde auf dem europäischen Binnenmarkt verkauft (97 %). Die Exporte von Pazifischem Pollack hatten einen Anteil von 48 % am Filetgeschäft. Sie betragen 13.100 t (+2 %) bei einem Preis von 2,63 Euro/kg (-6 %). Der größte Teil wurde nach Frankreich und Polen exportiert. Kabeljaufilet hatte einen Anteil von 18 %. Diese Exporte, die hauptsächlich nach Großbritannien und Frankreich gingen, betragen 5.100 t (+6 %). Seelachsfilet wurde in Höhe von 3.000 t (+72 %) exportiert, vornehmlich nach Polen. Für TK-Filets wurden im Mai 2011 allgemein 3,39 Euro/kg gezahlt.



Die Exportmenge von **gefrorenen ganzen Seefischen** betrug von Januar bis Mai 2011 34.200 t und lag somit um 12 % unter dem Vorjahreswert. Die stark zurückgegangenen Ausfuhren von Blauem Wittling (-88 %) und Makrelen (-10 %) führten zu diesem Ergebnis. Stöckerausfuhren lagen mit 12.900 t 29 % über dem Vorjahreswert. Die Ausfuhren von Schwarzem Heilbutt betragen 1.800 t (+81 %). Von gefrorenem Kabeljau wurden rund 2.000 t ausgeführt. Der Exportpreis betrug insgesamt 1,16 Euro/kg.

Die Ausfuhrmenge von **gefrorenem Seefischfleisch** belief sich auf 1.000 t (+1 %). Fleisch vom Pazifischen Pollack und Kabeljaufleisch verzeichnete sinkende Preise. Seelachsfleisch verteuerte sich um 26 %.

Die Exporte von frischen Seefischen betragen in den ersten vier Monaten 2011 rund 32.800 t (+8 %). Hierbei dominierte das Handelsgeschäft mit **frischen ganzen Fischen** mit einer Menge von 30.800 t und einem Ausfuhrpreis von 1,05 Euro/kg. Wichtigste Fischart in diesem Segment ist der Seelachs. Die Ausfuhren von **Frischfischfilet** beliefen sich hingegen auf nur 2.000 t bei einem Preis von 4,69 Euro/kg (+19 %). In dieser Produktgruppe bewegten sich die Ausfuhren auf allgemein niedrigem Niveau, wobei 82 % auf nicht näher bestimmte Filetarten entfielen. Frischfisch fand hauptsächlich in Dänemark seinen Absatz.

Die **Heringsexporte** beliefen sich auf 26.100 t (+16 %), wobei ganze, gefrorene Heringe überwiegend in die Niederlande gingen. Gefrorene und frische Heringe wurden zu 0,84 Euro/kg bzw. 0,61 Euro/kg ausgeführt. Heringskonserven und Halbfabrikate wurden gegenüber dem letztjährigen Fünfmonatszeitraum um 18 % bzw. 1.800 t mehr ausgeführt und konnten 9 % höhere Preise erzielen.

Die Ausfuhren von **Süßwasserfischen** betragen 24.900 t und somit 12 % weniger als im Vergleichszeitraum 2010. Der Durchschnittspreis von 7,11 Euro/kg lag 24 % über Vorjahresniveau. Wichtigste Fischartengruppe waren die Lachse, deren Ausfuhren sich auf 17.800 t beliefen. Der Preis für diese Fische betrug durchschnittlich 8,01 Euro/kg (+33 %). Gefrorene Lachsfilets gingen überwiegend nach Frankreich. Die Exportmenge für diese Ware betrug 3.500 t bei einem Preis von 8,78 Euro/kg. Von den vornehmlich nach Frankreich ausgeführten frischen Lachsfilets wurden 1.000 t mit einem Preis von 8,49 Euro/kg festgestellt. Ausfuhren von frischem ganzen Lachs wurden in Höhe von 8.700 t zu einem Preis von 5,33 Euro/kg registriert. Hauptabnehmer für frischen ganzen Lachs war ebenfalls Frankreich. Von den bisher importierten 14.300 t Pangasius wurden 3.000 t wieder ausgeführt. Hauptabnehmer waren Österreich und Tschechien.

Unter den **fischindustriellen Fertigerzeugnissen** exportierte die Bundesrepublik Deutschland im Zeitraum Januar-Mai 2011 23.000 t (-3 %) tiefgefrorene, panierte Fischfilets. Diese Ware wurde vorwiegend nach Großbritannien geliefert. Die Ausfuhren von Thunfisch- und Bonitenkonserven betragen 4.600 t (+11 %), wobei ein Großteil nach Österreich ging. Auch Räucherlachs wurde vornehmlich nach Österreich ausgeführt. Diese Ausfuhren beliefen sich auf 3.800 t (+59 %).

**Marktversorgung der Bundesrepublik Deutschland mit Fisch und Fischereierzeugnissen\***  
Fanggewicht

Monat	Einfuhr in t	Inlandsanlandung in t	Ausfuhr in t	Auslandsanlandungen in t	Inlandsverwendung in t
Januar 10	177.263	2.306	78.502	9.745	110.812
Februar 10	179.897	3.487	92.523	21.957	112.818
März 10	182.958	5.990	76.189	16.532	129.291
April 10	149.674	8.791	70.204	6.840	95.101
Mai 10	139.157	2.327	65.343	6.937	83.078
Juni 10	152.834	2.128	91.334	8.845	72.473
Juli 10	130.191	2.017	57.164	7.419	82.463
August 10	146.308	2.265	59.437	4.259	93.395
September 10	153.135	3.595	73.449	21.423	104.704
Oktober 10	159.908	5.578	73.650	13.719	105.555
November 10	188.225	9.049	75.828	13.707	135.153
Dezember 10	169.267	3.941	78.835	15.062	109.435
Januar 11	165.568	4.859	88.683	4.814	86.558
Februar 11	188.761	7.449	83.647	13.790	126.352
März 11	178.989	11.549	74.982	12.531	128.087
April 11	157.436	7.622	76.794	5.597	93.861
Mai 11	159.858	3.013	72.459	5.914	96.326
Juni 11					
Juli 11					
August 11					
September 11					
Oktober 11					
November 11					
Dezember 11					
<b>Summe 2011:</b>	<b>850.612</b>	<b>34.491</b>	<b>396.565</b>	<b>42.646</b>	<b>531.185</b>
<b>Vorjahreszeitraum:</b>	<b>828.949</b>	<b>22.901</b>	<b>382.761</b>	<b>62.011</b>	<b>531.100</b>

Quelle: BLE, Statistisches Bundesamt, vorläufige Zahlen

\* ohne deutsche Binnenfischerei  
Anlandungen Konsumware

**Gesamtanlandungen deutscher Fischereifahrzeuge**

	Berichtsmonat Juni 2011		Vorjahresmonat Juni 2010		Vormonat Mai 2011		Fortschreibung				Veränderung 11/10 in %	
	t	€/kg	t	€/kg	t	€/kg	01.01.- 30.06.2011		01.01.- 30.06.2010		Menge	Preis
	t	€/kg	t	€/kg	t	€/kg	t	€/kg	t	€/kg		
<b>Insgesamt</b>	<b>14.605,7</b>	-	<b>12.144,1</b>	-	<b>12.806,4</b>	-	<b>101.427,5</b>	-	<b>99.405,1</b>	<b>0,87</b>	<b>2,0</b>	-
Blauer Wittling	-	-	-	-	-	-	235,0	0,30	9.058,1	0,36	-97,4	-16,8
Sprotte	-	-	227,2	0,13	424,0	0,20	10.207,0	0,27	13.880,0	0,17	-26,5	57,6
Hering	0,4	0,56	1,2	0,50	196,5	0,51	10.157,8	0,37	13.164,6	0,35	-22,8	4,9
Makrele	2,8	1,05	52,0	0,80	2,2	2,06	15.367,2	0,86	14.660,6	0,90	5	-4,8
Spanische Makrele	592,5	-	-	-	-	-	1.938,9	-	-	-	-	-
Seelachs	626,9	1,17	821,1	1,06	925,9	1,34	5.555,3	1,64	5.979,7	1,40	-7,1	17,5
Kabeljau/Dorsch	1.135,4	1,54	1.146,0	1,57	1.834,4	1,43	7.297,7	1,87	6.811,5	2,04	7,1	-8,6
Speisekrabben	1.252,4	2,83	1.037,8	3,50	511,8	2,57	4.686,8	2,11	4.334,8	3,23	8,1	-34,6
Siebkrabben	68,7	-	80,1	-	23,7	-	281,4	-	323,2	0,00	-12,9	-
Stöcker	1.764,5	-	1.103,2	-	0,0	0,13	14.571	-	10.722,0	0,45	35,9	-
Butt (Flunder)	96,2	0,66	107,8	0,67	57,0	0,68	571,9	0,56	485,9	0,54	17,7	3,8
Scholle	357,6	1,29	404,9	1,24	394,9	1,34	2.068,6	1,20	1.783,7	1,21	16,0	-0,9
Wittling (Merlan)	7,7	1,41	25,9	0,54	19,6	0,80	463,7	0,55	341,5	0,44	35,8	27,0
Miesmuscheln	-	-	-	-	238,2	0,09	2.693,3	0,64	979,3	0,53	175,0	22,1
Sardinellen	2.125,4	-	-	-	-	-	2.152,9	-	-	-	-	-
Pilchard-Sardine	2.072,0	-	-	-	966,4	-	7.241,6	-	-	-	-	-
Scharbe (Kliesche)	38,1	0,67	67,8	0,66	59,1	0,50	548,7	0,71	404,3	0,59	35,7	19,4
Schellfisch	85,9	1,25	100,8	1,45	81,1	1,33	847,7	2,74	513,3	2,64	65,2	4,0
Rotauge, Plötze	12,3	0,31	9,2	0,32	24,5	0,28	312,9	0,71	160,3	0,58	95,2	22,3
Seezunge	26,6	10,94	45,8	12,80	24,6	11,63	213,8	11,77	304,2	11,29	-29,7	4,2
Seeteufel (Angler)	43,1	0,34	32,4	0,39	20,1	11,68	208,2	5,19	318,1	3,95	-34,6	31,3
Andere Krusten- und Weichtiere <sup>1)</sup>	37,7	6,82	32,1	2,41	49,1	3,88	145,9	4,76	101,3	6,64	44,0	-28,2
Zander	4,5	5,18	2,9	3,86	6,6	4,62	61,1	4,53	55,2	4,32	10,6	4,9
Sonstige Plattfische <sup>2)</sup>	53,7	5,20	82,2	4,87	53,3	5,22	194,0	6,32	221,2	6,08	-12,3	3,9
Brachsen, Blei	6,4	0,27	27,3	0,25	142,5	0,29	195,7	0,29	130,2	0,28	50,3	5,8
Leng/Blauleng	6,0	1,11	9,8	0,58	8,9	1,53	47,4	1,38	57,0	0,97	-16,8	42,6
Hecht	3,0	2,26	3,7	1,83	18,7	1,82	29,0	1,83	12,6	1,71	130,8	6,7
Pollack (Heller Seelachs)	10,2	2,88	28,4	2,38	4,7	3,36	33,9	2,88	57,6	2,43	-41,1	18,5
Barsch	4,0	1,81	2,0	1,92	8,5	1,64	114,8	1,64	40,1	1,79	186,2	-8,6
Rochen	0,3	2,57	1,0	0,35	0,2	1,63	9,4	2,31	23,7	2,38	-60,6	-2,9
Rotbarsch	1.071,9	-	0,6	1,81	291,5	1,79	1.792,7	-	12,6	2,91	-	-
Seehecht	35,2	2,03	32,3	1,86	33,1	2,41	81,7	2,12	61,0	1,79	34,1	18,1
Lachs, Meerforelle	0,3	4,21	0,6	4,03	0,5	3,74	13,8	4,17	12,2	3,85	13,0	8,3
Atlantischer Heilbutt	0,9	8,98	1,8	7,73	1,2	10,23	7,9	8,06	12,7	5,85	-38,0	37,7
Knurrhahn	5,8	1,30	16,1	0,91	8,7	0,70	43,3	0,62	50,0	0,65	-13,3	-4,4
Schwarzer Heilbutt	451,8	4,32	1.227,0	3,70	601,2	3,71	1.121,1	3,95	1.630,2	3,64	-31,2	8,6
Katfisch	5,4	2,78	6,0	2,38	3,7	3,43	13,3	3,38	17,1	2,65	-22,5	27,8
Aal	3,3	5,51	4,3	7,10	2,9	8,11	7,6	7,25	8,6	7,11	-12,1	2,0
Sonstige Fische, Sonstige <sup>3)</sup>	2.597,1	0,20	5.402,7	0,24	5.767,4	0,23	9.893,5	0,22	12.676,7	0,24	-22,0	-29,1

Quelle: BLE

<sup>1)</sup> Hummer, Kaisergranat, Krebse, Tintenfische, Kalmare<sup>2)</sup> Kleist (Tarbutt), Scheefschnut (Flügelbutt), Rauhe Scharbe, Steinbutt, Limande, Rotzunge, Migram<sup>3)</sup> Sonstige Fische, Sandaal 2.332,5 t u. FS 9.408,2 t enthalten

**Inlandsanlandungen deutscher Fischereifahrzeuge**

Frischware

**- An l a n d e g e w i c h t -**

	Berichtsmonat Juni 2011			Vorjahresmonat Juni 2010			Vormonat Mai 2011			Fortschreibung						Veränderung 11/10 in %	
	t	TEUR	€/kg	t	TEUR	€/kg	t	TEUR	€/kg	01.01.- 30.06.2011			01.01.- 30.06.2010			Menge	Preis
										t	TEUR	€/kg	t	TEUR	€/kg		
<b>Insgesamt</b>	<b>2.032,1</b>	<b>4.375,8</b>	<b>2,15</b>	<b>1.837,7</b>	<b>5.377,6</b>	<b>2,93</b>	<b>2.551,6</b>	<b>4.183,7</b>	<b>1,64</b>	<b>20.700,6</b>	<b>21.936,4</b>	<b>1,06</b>	<b>21.028,0</b>	<b>24.090,9</b>	<b>1,15</b>	<b>-1,6</b>	<b>-7,5</b>
davon																	
Kabeljau/Dorsch	377,2	425,5	1,13	286,5	326,2	1,14	627,0	736,1	1,17	3.077,6	4.019,8	1,31	2.639,4	3.188,0	1,21	16,6	8,1
Kabeljau	7,3	15,0	2,07	1,1	2,1	1,96	2,2	4,9	2,17	19,1	39,0	2,04	7,2	15,8	2,20	167,6	-7,5
Dorsch	369,9	410,5	1,11	285,4	324,1	1,14	624,8	731,3	1,17	3.058,4	3.980,7	1,30	2.632,2	3.172,3	1,21	16,2	8,0
Brachsen/Blei	6,4	1,7	0,27	27,3	6,8	0,25	142,5	41,7	0,29	195,7	57,0	0,29	130,1	35,9	0,28	50,4	5,7
Seelachs	271,8	318,5	1,17	0	0	0	148,6	197,6	1,33	925,7	1.237,8	1,34	450,4	468,4	1,04	105,5	28,6
Schellfisch	3,3	2,5	0,76	0	0	0	1,9	1,6	0,82	10,3	9,3	0,91	3,7	3,9	1,05	178,3	-13,7
Rotbarsch	0	0	0	0	0	0	1,7	1,7	1,00	5,9	5,9	1,00	0	0	0	.	.
Hering	0,4	0,2	0,58	1,1	0,6	0,52	192,1	99,4	0,52	7.021,8	2.862,1	0,41	9.919,5	3.871,2	0,39	-29,2	4,4
Garnelen																	
(ohne Futter)	1.186,7	3.378,1	2,85	1.010,0	3.545,5	3,51	482,9	1.248,1	2,58	4.090,4	8.655,8	2,12	4.054,8	13.240,8	3,27	0,9	-35,2
Muscheln																	
(einschl. Fleisch)	0	0	0	0	0	0	238,2	20,3	0,09	2.004,9	1.249,6	0,62	414,6	301,7	0,73	383,6	-14,4
Sardelle	0	0	0	0	0	0	0	0	0	0	0	0	199,7	27,2	0,14	.	.
Seezunge	2,5	26,3	10,51	2,8	32,2	11,55	4,3	30,2	7,07	6,9	58,0	8,36	4,7	51,3	10,86	46,7	-23,0
Scholle	19,9	13,5	0,68	43,9	39,8	0,91	26,8	22,2	0,83	206,2	168,3	0,82	206,4	196,5	0,95	-0,1	-14,3
Schwarzer Heilbutt	0	0	0	297,0	1.197,9	4,03	383,1	1.474,5	3,85	404,5	1.549,5	3,83	297,1	1.198,1	4,03	36,2	-5,0
Sprotten	0	0	0	0	0	0	71,2	13,2	0,19	803,1	171,5	0,21	1.335,7	198,1	0,15	-39,9	44,0
Steinbutt	16,7	54,4	3,27	22,3	71,0	3,19	13,7	42,3	3,09	38,7	135,4	3,50	40,8	143,7	3,52	-5,3	-0,5
Flundern	92,2	63,1	0,69	102,8	71,6	0,70	50,2	37,0	0,74	523,3	299,2	0,57	435,4	239,4	0,55	20,2	4,0
Rotauge(Plötze)	12,3	3,8	0,31	9,1	2,9	0,32	24,3	6,9	0,28	312,6	220,7	0,71	160,1	92,5	0,58	95,2	22,2
Scharbe-Kliesche	10,8	7,4	0,68	11,6	7,5	0,65	20,9	11,2	0,54	353,9	269,7	0,76	222,0	134,5	0,61	59,4	25,8
Barsch	3,9	6,7	1,70	2,0	3,8	1,94	8,5	14,0	1,64	114,7	187,4	1,63	40,1	71,9	1,79	186,5	-9,0
Wittling	0,4	0,6	1,30	0,4	0,3	0,79	12,4	8,7	0,70	380,4	187,3	0,49	249,1	94,7	0,38	52,7	29,6
Zander	4,5	23,1	5,18	2,9	11,1	3,86	6,6	30,6	4,62	61,0	276,9	4,53	55,2	238,6	4,33	10,7	4,8
Hecht	3,0	6,8	2,26	3,7	7	1,84	18,7	34,0	1,82	29,0	53,0	1,83	12,5	21,5	1,72	132,4	6,0
Aale	3,0	17,9	6,07	4,1	30,6	7,51	2,8	23,5	8,40	7,1	55,0	7,71	8,2	61,3	7,49	-12,9	2,9
Sonstige	17,2	25,8	1,50	10,4	23,0	2,21	73,1	88,9	1,22	126,8	207,4	1,63	148,6	211,8	1,43	-14,6	14,7

Quelle: BLE

**Marktsituation nach Größe- und Güteklassen in der Bundesrepublik Deutschland  
Inlandsanlandungen**

Fri- sche- klasse	Grö- ßen- klasse	Kabeljau				Dorsch				Seelachs			
		Berichtsmonat Juni 2011		Vorjahresmonat Juni 2010		Berichtsmonat Juni 2011		Vorjahresmonat Juni 2010		Berichtsmonat Juni 2011		Vorjahresmonat Juni 2010	
		t	EUR/kg	t	EUR/kg	t	EUR/kg	t	EUR/kg	t	EUR/kg	t	EUR/kg
	0	0,0	3,56	0,4	0,00	30,9	0,54	34,8	0,58	0,0	0,00	0,0	0,00
E	1	0,8	2,25	0,0	0,00	0,0	0,00	0,3	1,26	0,0	0,00	0,0	0,00
A	1	0,6	2,46	0,0	3,02	0,1	1,27	0,0	0,00	0,0	0,00	0,0	0,00
B	1	0,0	0,00	0,0	0,00	0,0	0,00	0,0	0,00	0,0	0,00	0,0	0,00
unsortiert	1	0,0	0,00	0,0	0,00	0,0	0,00	0,2	1,47	0,0	0,00	0,0	0,00
E	2	0,8	2,23	0,0	0,00	0,7	1,15	1,8	2,02	0,6	1,34	0,0	0,00
A	2	0,6	2,08	0,3	3,03	0,4	1,21	0,2	1,67	0,0	0,00	0,0	0,00
B	2	0,0	0,00	0,0	0,00	0,0	0,00	0,0	0,00	0,0	0,00	0,0	0,00
unsortiert	2	0,0	0,00	0,0	2,60	0,0	0,00	0,0	3,48	0,0	0,00	0,0	0,00
E	3	0,8	2,07	0,0	0,00	9,0	2,14	3,2	1,81	59,5	1,23	0,0	0,00
A	3	0,7	2,56	0,2	3,06	2,3	1,27	3,1	1,31	25,0	1,76	0,0	0,00
B	3	0,0	0,00	0,0	0,00	0,0	0,00	0,0	0,00	0,0	0,00	0,0	0,00
unsortiert	3	0,0	0,00	0,0	2,67	0,1	1,30	4,4	1,23	0,0	0,00	0,0	0,00
E	4	0,9	2,02	0,0	0,00	22,8	1,77	20,4	1,64	105,9	1,05	0,0	0,00
A	4	0,8	1,89	0,0	3,20	24,3	1,44	10,2	1,47	80,5	1,10	0,0	0,00
B	4	0,0	0,00	0,0	0,00	0,0	0,00	0,0	0,00	0,0	0,00	0,0	0,00
unsortiert	4	0,0	0,00	0,0	3,00	4,1	2,21	33,5	1,38	0,0	0,00	0,0	0,00
E	5	0,8	1,55	0,0	0,00	150,9	0,98	72,9	1,15	0,2	1,83	0,0	0,00
A	5	0,5	1,54	0,0	2,38	91,6	1,15	11,9	1,21	0,0	0,00	0,0	0,00
B	5	0,0	0,00	0,0	0,00	0,0	0,00	0,0	0,00	0,0	0,00	0,0	0,00
unsortiert	5	0,0	0,00	0,0	2,00	32,6	1,01	88,3	1,03	0,0	0,00	0,0	0,00
<b>Insgesamt</b>		<b>7,3</b>	<b>2,07</b>	<b>1,1</b>	<b>1,96</b>	<b>369,9</b>	<b>1,11</b>	<b>285,4</b>	<b>1,14</b>	<b>271,8</b>	<b>1,17</b>	<b>0</b>	<b>0</b>

Quelle: BLE

**Inlandsanlandungen deutscher Fischereifahrzeuge**  
Frostware

	Berichtsmonat Juni 2011		Vorjahresmonat Juni 2010		Vormonat Mai 2011		Fortschreibung				Veränderung 11/10 in %	
	t	€/kg	t	€/kg	t	€/kg	01.01.- 30.06.2011		01.01.- 30.06.2010		Menge	Preis
							t	€/kg	t	€/kg		
<b>Insgesamt</b>	<b>0,0</b>	<b>0,00</b>	<b>2,0</b>	<b>0,43</b>	<b>40,2</b>	<b>3,14</b>	<b>10.483,8</b>	<b>1,40</b>	<b>3.692,3</b>	<b>2,59</b>	<b>54,0</b>	<b>-45,8</b>
Kabeljau m.u.o.K.	0,0	0,00	0,0	0,00	0,0	0,00	0,0	0,00	0,0	0,00	-	-
Kabeljaufilet	0,0	0,00	0,0	0,00	0,0	0,00	864,7	3,91	1.403,0	3,99	-39,6	-2,0
Rotbarsch m.u.o.K.	0,0	0,00	0,0	0,00	0,0	0,00	45,0	2,00	11,5	3,11	152,2	-35,6
Rotbarschfilet	0,0	0,00	0,0	0,00	0,0	0,00	0,0	0,00	0,0	0,00	-	-
Seelachs m.u.o.K.	0,0	0,00	0,0	0,00	0,0	0,00	0,0	0,00	0,0	0,00	-	-
Seelachsfilet	0,0	0,00	0,0	0,00	0,0	0,00	667,0	2,95	766,5	2,55	0,6	15,6
Schellfisch m.u.o.K.	0,0	0,00	0,0	0,00	0,0	0,00	0,2	2,95	0,0	0,00	.	.
Schellfischfilet	0,0	0,00	0,0	0,00	0,0	0,00	553,3	3,48	285,2	3,48	94,1	0,1
Makrelen m.u.o.K.	0,0	0,00	0,0	0,00	0,0	0,00	7.495,8	0,90	898,2	0,90	734,5	0
Makrelenlappen/-filet	0,0	0,00	0,0	0,00	0,0	0,00	0,0	0,00	0,0	0,00	-	-
Hering m.u.o.K.	0,0	0,00	0,0	0,00	0,0	0,00	0,0	0,00	0,0	0,00	-	-
Heringslappen/-filet	0,0	0,00	0,0	0,00	0,0	0,00	0,0	0,00	0,0	0,00	-	-
Holzmakrelen m.u.o.K.	0,0	0,00	0,0	0,00	0,0	0,00	762,8	0,45	306,9	0,45	148,6	0
Blauer Wittling m.u.o.K.	0,0	0,00	0,0	0,00	0,0	0,00	0,0	0,00	0,0	0,00	-	-
W. Heilbutt, m.u.o.K..	0,0	0,00	0,1	3,02	0,0	0,00	2,5	3,63	6,1	3,26	-55,2	11,2
Schw. Heilbutt, m.u.o.K.	0,0	0,00	0,0	0,00	37,9	3,30	68,6	3,39	0,0	0,00	.	.
Sonstige Fische m.u.o.K.	0,0	0,00	1,9	0,22	2,3	0,54	15,6	0,87	13,0	0,89	18,3	-1,6
Sonst. Fische, Lappen/Fil.	0,0	0,00	0,0	0,00	0,0	0,00	8,4	1,97	1,8	2,01	360,5	-2,3
Fisch- Mus	0,0	0,00	0,0	0,00	0,0	0,00	0,0	0,00	0,0	0,00	-	-

Quelle: BLE

**Auslandsanlandungen deutscher Fischereifahrzeuge**  
Frischware

	Berichtsmonat Juni 2011		Vorjahresmonat Juni 2010		Vormonat Mai 2011		Fortschreibung				Veränderung 11/10 in %	
	t	EUR/kg	t	EUR/kg	t	EUR/kg	01.01.- 30.06.2011		01.01.- 30.06.2010		Menge	Preis
	t	EUR/kg	t	EUR/kg	t	EUR/kg	t	EUR/kg	t	EUR/kg		
<b>Insgesamt</b>	<b>2.168,7</b>	<b>2,42</b>	<b>6.470,9</b>	<b>0,89</b>	<b>4.904,6</b>	<b>1,10</b>	<b>26.743,0</b>	<b>1,07</b>	<b>33.379,9</b>	<b>0,79</b>	<b>-19,9</b>	<b>36,3</b>
Kabeljau/Dorsch	705,8	1,87	848,6	1,74	1.137,6	1,66	3.181,8	1,95	2.676,2	1,83	18,9	6,2
Seelachs	355,1	1,17	821,1	1,06	775,6	1,34	3.960,4	1,49	4.674,5	1,21	-15,3	23,1
Schellfisch	82,6	1,27	100,8	1,45	79,2	1,34	284,0	1,38	217,5	1,54	30,6	-10,3
Wittling	7,2	1,41	25,5	0,54	7,1	0,98	82,8	0,83	92,1	0,59	-10,0	42,3
Leng	2,5	1,63	4,5	1,20	5,1	1,82	26,3	1,79	28,8	1,47	-8,6	21,6
Limande	16,5	3,79	27,5	3,12	20,0	3,37	59,9	3,67	60,8	3,22	-1,5	14,0
Scholle	335,1	1,34	359,8	1,28	367,8	1,38	1.859,4	1,25	1.572,5	1,25	18,2	-0,3
Seezunge	23,7	11,17	40,8	13,57	19,7	12,99	205,8	11,95	296,6	11,41	-30,6	4,7
Flunder	1,0	0,50	3,8	0,30	5,6	0,28	43,8	0,43	47,9	0,44	-8,4	-1,6
Steinbutt	14,3	9,17	25,5	8,16	14,5	9,91	62,8	10,91	75,9	10,23	-17,2	6,7
Scharbe	27,2	0,67	55,1	0,68	37,7	0,48	193,7	0,61	179,8	0,59	7,7	4,7
Schwarzer Heilbutt	426,1	4,31	138,1	4,07	0,2	2,63	442,1	4,30	541,3	3,60	-18,3	19,3
Hering	0	0	0	0	0	0	3.032,1	0,30	2.950,6	0,23	2,8	28,1
Sprotte	0	0	128,6	0,13	0	0	8.997,9	0,27	11.959,8	0,17	-24,8	58,9
Sonstige Fische <sup>1)</sup>	112,0	4,03	3.863,3	0,32	2.407,9	0,54	3.035,9	1,06	7.162,8	0,43	-57,6	145,2
Miesmuscheln	0	0	0	0	0	0	688,4	0,70	564,7	0,38	21,9	84,9
Garnelen	59,5	2,83	27,8	3,09	26,4	2,58	585,7	2,11	278,1	2,72	110,6	-22,5

Quelle: BLE

<sup>1)</sup> Sonstige Fische(05/11 2.031,7 t Sandaal enthalten)

### Frischfischanlandungen deutscher Fischereifahrzeuge in Dänemark 2011/2010

(verkaufte Konsumware)

	Berichtsmonat		Vorjahresmonat		Vormonat		Fortschreibung				Veränderung	
	Juni 2011		Juni 2010		Mai 2011		01.01.-30.06.2011		01.01.-30.06.2010		11/10 in %	
	t	€/kg	t	€/kg	t	€/kg	t	€/kg	t	€/kg	Menge	Preis
<b>Insgesamt</b>	<b>842,5</b>	<b>2,08</b>	<b>5.532,0</b>	<b>0,65</b>	<b>3.234,6</b>	<b>0,82</b>	<b>19.895,8</b>	<b>0,77</b>	<b>25.439,8</b>	<b>0,60</b>	<b>-21,8</b>	<b>28,3</b>
Kabeljau/Dorsch	196,0	3,19	524,6	2,08	225,7	3,04	1.087,5	2,98	1.846,6	2,03	-41,1	46,7
Seelachs	355,1	1,17	821,1	1,06	775,6	1,34	3.939,3	1,50	4.674,4	1,21	-15,7	23,2
Schellfisch	61,0	1,39	100,5	1,45	52,7	1,53	191,1	1,56	215,8	1,54	-11,4	1,0
Leng	2,2	1,62	4,4	1,20	5,0	1,81	25,5	1,79	28,4	1,47	-10,0	22,0
Limande	5,5	4,29	7,7	3,45	2,4	5,01	10,7	4,83	12,0	3,91	-10,9	23,5
Scholle	107,2	1,35	128,2	1,23	54,2	1,42	200,4	1,34	200,6	1,29	-0,1	4,3
Seezunge	17,2	10,00	9,5	11,69	10,9	12,48	30,9	11,08	23,0	12,37	33,9	-10,4
Flunder	0,3	0,52	0,8	0,17	3,1	0,25	8,3	0,32	4,2	0,19	98,4	68,5
Scharbe	11,8	0,83	10,3	0,67	3,7	0,69	19,1	0,82	15,3	0,66	25,3	25,4
Hering	0	0	0	0	0	0	2.993,7	0,30	2.294,3	0,26	30,5	15,9
Sprotte	0	0	128,6	0,13	0	0	8.793,3	0,27	8.981,8	0,17	-2,1	63,0
Sonstige *	50,8	3,31	3.770,0	0,28	2.079,3	0,27	2.187,3	0,43	6.919,5	0,31	-68,4	40,5
Garnelen	35,3	2,83	26,4	3,06	21,9	2,58	408,7	2,11	224,0	2,62	82,5	-19,5

**Quelle:** BLE \* Sonstige(05/11 2.031,7 t Sandaal enthalten)



### Frischfischanlandungen deutscher Fischereifahrzeuge in Niederlande 2011/2010

(verkaufte Konsumware)

	Berichtsmonat Juni 2011		Vorjahresmonat Juni 2010		Vormonat Mai 2011		Fortschreibung				Veränderung 11/10 in %	
	t	€/kg	t	€/kg	t	€/kg	01.01.-30.06.2011		01.01.-30.06.2010		Menge	Preis
<b>Insgesamt</b>	<b>375,5</b>	<b>2,65</b>	<b>489,0</b>	<b>2,61</b>	<b>418,9</b>	<b>2,04</b>	<b>3.289,8</b>	<b>2,08</b>	<b>3.029,1</b>	<b>2,36</b>	<b>8,6</b>	<b>-12,0</b>
Kabeljau	24,6	3,14	17,7	3,19	17,3	3,02	79,4	3,03	147,3	2,66	-46,1	14,0
Schellfisch	0,5	1,83	0,3	1,67	0,3	1,19	1,2	1,61	1,8	1,69	-32,9	-4,3
Wittling	6,7	1,42	23,9	0,51	4,5	0,82	70,1	0,77	72,2	0,54	-2,8	42,3
Flunder	0,7	0,49	3,0	0,33	0,8	0,38	19,2	0,50	43,7	0,46	-56,1	8,6
Scharbe	15,4	0,55	44,9	0,68	33,4	0,45	174,5	0,59	164,5	0,58	6,0	1,9
Scholle	228,0	1,33	231,6	1,31	300,5	1,36	1.658,2	1,23	1.371,6	1,24	20,9	-0,8
Seezunge	6,5	14,25	31,4	14,14	8,1	13,65	174,3	12,09	273,6	11,33	-36,3	6,8
Steinbutt	10,3	9,24	20,8	8,37	13,1	10,02	56,5	11,09	68,7	10,50	-17,7	5,6
Limande	11,0	3,54	19,9	2,99	17,3	3,13	49,2	3,42	48,9	3,06	0,8	12,1
Knurrhahn	4,7	1,08	14,1	0,88	7,4	0,64	40,8	0,56	46,9	0,64	-13,0	-11,3
Sonstige	42,9	6,89	80,2	2,01	11,7	5,32	101,0	5,91	218,1	2,50	-53,7	136,7
Miesmuscheln	0	0	0	0	0	0	688,4	0,70	564,7	0,38	21,9	84,9
Garnelen	24,2	2,82	1,4	3,66	4,5	2,54	177,0	2,11	54,1	3,14	227,3	-32,7

**Quelle:** BLE

**Auslandsanlandungen deutscher Fischereifahrzeuge**

## Frostware

	Berichtsmonat Juni 2011		Vorjahresmonat Juni 2010		Vormonat Mai 2011		Fortschreibung				Veränderung 11/10 in %	
	t	EUR/kg	t	EUR/kg	t	EUR/kg	01.01.- 30.06.2011		01.01.- 30.06.2010		Menge	Preis
	t	EUR/kg	t	EUR/kg	t	EUR/kg	t	EUR/kg	t	EUR/kg		
<b>Insgesamt</b>	<b>27,0</b>	<b>4,31</b>	<b>2.002,7</b>	<b>1,66</b>	<b>201,2</b>	<b>4,27</b>	<b>15.779,1</b>	<b>0,77</b>	<b>34.596,1</b>	<b>0,72</b>	<b>-54,4</b>	<b>-51,1</b>
Kabeljau m.u.o.K.	0	0	0	0	0	0	0	0	0	0	-	-
Kabeljaufilet	0	0	0	0	0,7	3,51	5,3	3,76	53,8	4,00	-90,1	-90,7
Rotbarsch m.u.o.K.	0	0	1	1,81	0	0	0	0	0,6	1,81	.	.
Rotbarschfilet	0	0	0	0	0	0	0	0	0	0	-	-
Seelachs m.u.o.K.	0	0	0	0	0	0	0	0	0	0	-	-
Seelachsfilet	0	0	0	0	1,7	2,20	1,7	2,20	88,3	3,00	.	.
Schellfisch m.u.o.K.	0	0	0	0	0	0	0	0	0	0	-	-
Schellfischfilet	0	0	0	0	0	0	0	0	6,8	3,50	.	.
Schw. Heilbutt, m.u.o.K.	25,8	4,50	791,8	3,51	180,0	3,49	205,9	3,62	791,8	3,51	-74,0	-73,2
Makrelen m.u.o.K.	0	0	0	0	0	0	7.112,1	0,90	13.693,0	0,90	-48,1	0
Hering m.u.o.K.	0	0	0	0	0	0	0	0	213,3	0,45	.	.
Holzmakrelen m.u.o.K.	0	0	1.103,2	0,45	0	0	8.118,9	0,48	10.389,0	0,45	-21,9	-16,8
Blauer Wittling m.u.o.K.	0	0	0	0	0	0	235,0	0,30	9.058,1	0,36	-97,4	-97,8
Seeteufel m.u.o.K.	0	0	0	0	17,6	12,60	95,5	10,63	155,9	7,50	-38,8	-13,2
Sonstige Fische m.u.o.K.	1,2	0,10	107,1	0,38	1,2	1,43	4,7	0,44	145,3	0,38	-96,8	-96,3

Quelle: BLE

**Anlandungen ausländischer Fischereifahrzeuge in Deutschland**

- Anlandungen und Containerware -

Juni 2011	Gesamtanlandungen		Kabeljau/Dorsch		Seelachs		Rotbarsch		Hering		Garnelen		Sonstige	
	t	€/kg	t	€/kg	t	€/kg	t	€/kg	t	€/kg	t	€/kg	t	€/kg
Belgien	-	-	-	-	-	-	-	-	-	-	-	-	-	-
Dänemark	-	-	-	-	-	-	-	-	-	-	-	-	-	-
Estland	-	-	-	-	-	-	-	-	-	-	-	-	-	-
Finnland	-	-	-	-	-	-	-	-	-	-	-	-	-	-
Frankreich	-	-	-	-	-	-	-	-	-	-	-	-	-	-
Färöer	30	1,97	-	-	-	-	23	1,98	-	-	-	-	7	1,92
Großbritannien	-	-	-	-	-	-	-	-	-	-	-	-	-	-
Irland	-	-	-	-	-	-	-	-	-	-	-	-	-	-
Island	191	2,19	-	-	7	1,37	183	2,22	-	-	-	-	1	3,05
Italien	-	-	-	-	-	-	-	-	-	-	-	-	-	-
Lettland	-	-	-	-	-	-	-	-	-	-	-	-	-	-
Litauen	-	-	-	-	-	-	-	-	-	-	-	-	-	-
Niederlande	-	-	-	-	-	-	-	-	-	-	-	-	-	-
Norwegen	-	-	-	-	-	-	-	-	-	-	-	-	-	-
Polen	-	-	-	-	-	-	-	-	-	-	-	-	-	-
Portugal	-	-	-	-	-	-	-	-	-	-	-	-	-	-
Schweden	-	-	-	-	-	-	-	-	-	-	-	-	-	-
Spanien	-	-	-	-	-	-	-	-	-	-	-	-	-	-

Fortschreibung 2011	Gesamtanlandungen		Kabeljau/Dorsch		Seelachs		Rotbarsch		Hering		Garnelen		Sonstige	
	t	€/kg	t	€/kg	t	€/kg	t	€/kg	t	€/kg	t	€/kg	t	€/kg
Belgien	-	-	-	-	-	-	-	-	-	-	-	-	-	-
Dänemark	5.949	0,49	-	-	-	-	-	-	5.949	0,49	-	-	-	-
Estland	-	-	-	-	-	-	-	-	-	-	-	-	-	-
Finnland	-	-	-	-	-	-	-	-	-	-	-	-	-	-
Frankreich	-	-	-	-	-	-	-	-	-	-	-	-	-	-
Färöer	127	2,68	-	-	2	1,96	107	2,67	-	-	-	-	18	2,84
Großbritannien	995	0,44	0	2,25	5	1,22	6	2,84	984	0,42	-	-	-	-
Irland	-	-	-	-	-	-	-	-	-	-	-	-	-	-
Island	789	2,52	0	2,51	13	1,50	737	2,55	-	-	-	-	39	2,22
Italien	-	-	-	-	-	-	-	-	-	-	-	-	-	-
Lettland	-	-	-	-	-	-	-	-	-	-	-	-	-	-
Litauen	-	-	-	-	-	-	-	-	-	-	-	-	-	-
Niederlande	-	-	-	-	-	-	-	-	-	-	-	-	-	-
Norwegen	410	0,66	-	-	-	-	-	-	410	0,66	-	-	-	-
Polen	-	-	-	-	-	-	-	-	-	-	-	-	-	-
Portugal	-	-	-	-	-	-	-	-	-	-	-	-	-	-
Schweden	-	-	-	-	-	-	-	-	-	-	-	-	-	-
Spanien	-	-	-	-	-	-	-	-	-	-	-	-	-	-

**EINFUHR VON FISCHEREIERZEUGNISSEN IN DIE BUNDESREPUBLIK DEUTSCHLAND**

**TABELLE 8**

- PRODUKTGEWICHT-

BLE -523-	Berichtsmonat		Vorjahresmonat		Vormonat		Vorjahresmonat		Fortschreibung			
	MAI 2011		MAI 2010		APRIL 2011		APRIL 2010		01.01.-31.05.11		01.01.-31.05.10	
	T	EUR/KG	T	EUR/KG	T	EUR/KG	T	EUR/KG	T	EUR/KG	T	EUR/KG
<b>INSGESAMT 1)</b>	<b>73.304</b>	<b>3,79</b>	<b>66.280</b>	<b>3,74</b>	<b>73.439</b>	<b>3,40</b>	<b>72.912</b>	<b>3,43</b>	<b>400.060</b>	<b>3,73</b>	<b>396.916</b>	<b>3,31</b>
EU	20.455	4,96	22.897	4,55	30.044	3,83	26.884	4,28	140.129	4,39	137.055	4,05
Drittländer	52.849	3,33	43.383	3,30	43.395	3,11	46.028	2,93	259.932	3,37	259.861	2,92
<b>SEEFISCHE frisch</b>	<b>3.431</b>	<b>5,02</b>	<b>2.977</b>	<b>5,23</b>	<b>3.201</b>	<b>5,06</b>	<b>3.361</b>	<b>4,82</b>	<b>15.509</b>	<b>5,66</b>	<b>16.212</b>	<b>4,86</b>
EU	1.495	6,32	1.590	5,66	1.453	7,17	1.856	5,61	7.259	6,86	7.991	5,72
Drittländer	1.936	4,01	1.387	4,73	1.748	3,32	1.505	3,85	8.250	4,60	8.222	4,02
<b>SEEFISCHE ausg. Filets, lebend, frisch</b>	<b>2.479</b>	<b>3,86</b>	<b>1.950</b>	<b>4,00</b>	<b>2.089</b>	<b>4,11</b>	<b>2.300</b>	<b>3,74</b>	<b>9.893</b>	<b>4,48</b>	<b>10.650</b>	<b>3,68</b>
EU	945	5,96	988	5,49	801	7,57	1.150	5,28	3.861	6,83	4.630	5,53
Drittländer	1.534	2,56	962	2,48	1.288	1,96	1.150	2,20	6.032	2,97	6.020	2,26
<b>SEEFISCHFILET frisch</b>	<b>952</b>	<b>8,03</b>	<b>1.027</b>	<b>7,55</b>	<b>1.112</b>	<b>6,85</b>	<b>1.061</b>	<b>7,18</b>	<b>5.615</b>	<b>7,74</b>	<b>5.563</b>	<b>7,11</b>
EU	550	6,93	602	5,95	652	6,66	706	6,16	3.398	6,89	3.361	5,98
Drittländer	402	9,53	425	9,81	460	7,11	355	9,22	2.217	9,04	2.202	8,82
<b>SEEFISCHE gefroren</b>	<b>28.572</b>	<b>2,57</b>	<b>20.880</b>	<b>2,71</b>	<b>23.649</b>	<b>2,25</b>	<b>20.025</b>	<b>2,66</b>	<b>126.836</b>	<b>2,74</b>	<b>116.046</b>	<b>2,61</b>
EU	4.113	3,66	4.306	3,45	5.651	2,45	4.254	3,25	22.215	3,60	20.075	3,41
Drittländer	24.459	2,38	16.575	2,52	17.998	2,19	15.772	2,50	104.621	2,56	95.971	2,44
<b>SEEFISCHE ausg. Filets u. Fleisch, gefr.</b>	<b>4.080</b>	<b>2,16</b>	<b>2.661</b>	<b>2,34</b>	<b>2.959</b>	<b>2,26</b>	<b>2.982</b>	<b>2,24</b>	<b>15.992</b>	<b>2,41</b>	<b>11.991</b>	<b>2,25</b>
EU	1.115	3,24	1.570	2,48	2.337	2,10	2.105	2,33	7.668	2,83	6.820	2,54
Drittländer	2.965	1,75	1.091	2,14	622	2,86	877	2,03	8.324	2,01	5.171	1,87
<b>SEEFISCHFLEISCH gefroren</b>	<b>1.690</b>	<b>1,56</b>	<b>1.299</b>	<b>1,64</b>	<b>1.434</b>	<b>1,34</b>	<b>1.142</b>	<b>1,69</b>	<b>7.596</b>	<b>1,70</b>	<b>7.945</b>	<b>1,51</b>
EU	189	2,56	240	2,63	188	3,13	183	3,22	1.265	2,53	1.761	2,16
Drittländer	1.501	1,44	1.058	1,42	1.246	1,07	959	1,40	6.332	1,54	6.184	1,32

1) Alle Fischereierzeugnisse

Quelle: Statistisches Bundesamt, Wiesbaden

**EINFUHR VON SEEFISCH, FRISCH IN DIE BUNDESREPUBLIK DEUTSCHLAND**  
- PRODUKTGEWICHT-

**TABELLE 8. 1**

BLE -523-	Berichtsmonat		Vorjahresmonat		Vormonat		Vorjahresmonat		Fortschreibung			
	MAI 2011		MAI 2010		APRIL 2011		APRIL 2010		01.01.-31.05.11		01.01.- 31.05.10	
	T	EUR/KG	T	EUR/KG	T	EUR/KG	T	EUR/KG	T	EUR/KG	T	EUR/KG
<b>SEEFISCHE ausg. Filets, lebend, frisch</b>	<b>2.479</b>	<b>3,86</b>	<b>1.950</b>	<b>4,00</b>	<b>2.089</b>	<b>4,11</b>	<b>2.300</b>	<b>3,74</b>	<b>9.893</b>	<b>4,48</b>	<b>10.650</b>	<b>3,68</b>
EU	945	5,96	988	5,49	801	7,57	1.150	5,28	3.861	6,83	4.630	5,53
Drittländer	1.534	2,56	962	2,48	1.288	1,96	1.150	2,20	6.032	2,97	6.020	2,26
<b>Kabeljau frisch</b>	<b>322</b>	<b>3,64</b>	<b>201</b>	<b>3,49</b>	<b>403</b>	<b>1,94</b>	<b>250</b>	<b>3,12</b>	<b>2.104</b>	<b>3,62</b>	<b>1.288</b>	<b>3,26</b>
EU	33	6,58	42	4,65	57	5,54	68	4,68	285	5,19	261	4,68
Drittländer	289	3,30	159	3,19	346	1,34	183	2,54	1.819	3,37	1.027	2,90
<b>Köhler frisch</b>	<b>214</b>	<b>1,86</b>	<b>117</b>	<b>2,03</b>	<b>244</b>	<b>1,47</b>	<b>239</b>	<b>1,50</b>	<b>940</b>	<b>2,08</b>	<b>818</b>	<b>1,68</b>
EU	184	1,84	67	2,13	121	2,07	182	1,37	487	2,13	449	1,74
Drittländer	30	1,93	50	1,89	123	0,89	57	1,91	453	2,02	369	1,61
<b>Rotbarsch frisch</b>	<b>749</b>	<b>2,00</b>	<b>456</b>	<b>1,94</b>	<b>547</b>	<b>2,16</b>	<b>643</b>	<b>1,84</b>	<b>2.328</b>	<b>2,29</b>	<b>3.241</b>	<b>1,68</b>
EU	21	4,05	20	5,17	10	18,90	29	6,49	60	5,87	107	4,95
Drittländer	728	1,94	436	1,79	537	1,85	614	1,62	2.269	2,20	3.135	1,57
<b>Schellfisch frisch</b>	<b>76</b>	<b>2,16</b>	<b>86</b>	<b>2,01</b>	<b>88</b>	<b>2,19</b>	<b>84</b>	<b>2,30</b>	<b>379</b>	<b>2,50</b>	<b>364</b>	<b>2,27</b>
EU	10	4,20	11	3,06	16	3,63	18	3,24	71	3,78	85	3,00
Drittländer	66	1,85	75	1,85	72	1,88	66	2,05	308	2,21	279	2,05
<b>Scholle frisch</b>	<b>267</b>	<b>3,12</b>	<b>283</b>	<b>3,57</b>	<b>127</b>	<b>3,65</b>	<b>136</b>	<b>3,42</b>	<b>575</b>	<b>3,29</b>	<b>606</b>	<b>3,59</b>
EU	256	3,16	270	3,64	124	3,69	133	3,43	556	3,32	580	3,65
Drittländer	11	2,27	13	2,24	3	2,00	2	2,50	19	2,51	26	2,25
<b>SEEFISCHFILET frisch</b>	<b>952</b>	<b>8,03</b>	<b>1.027</b>	<b>7,55</b>	<b>1.112</b>	<b>6,85</b>	<b>1.061</b>	<b>7,18</b>	<b>5.615</b>	<b>7,74</b>	<b>5.563</b>	<b>7,11</b>
EU	550	6,93	602	5,95	652	6,66	706	6,16	3.398	6,89	3.361	5,98
Drittländer	402	9,53	425	9,81	460	7,11	355	9,22	2.217	9,04	2.202	8,82
<b>Kabeljaufilet frisch</b>	<b>159</b>	<b>7,55</b>	<b>172</b>	<b>6,30</b>	<b>161</b>	<b>6,75</b>	<b>159</b>	<b>6,83</b>	<b>928</b>	<b>7,20</b>	<b>903</b>	<b>6,40</b>
EU	97	6,74	117	5,73	117	5,76	103	6,52	606	6,52	585	5,91
Drittländer	62	8,82	55	7,51	44	9,39	56	7,41	322	8,48	318	7,30
<b>Köhlerfilet frisch</b>	<b>195</b>	<b>4,73</b>	<b>212</b>	<b>3,99</b>	<b>285</b>	<b>3,88</b>	<b>266</b>	<b>4,16</b>	<b>1.209</b>	<b>5,01</b>	<b>1.165</b>	<b>4,17</b>
EU	183	4,69	191	4,01	194	4,58	204	4,37	1.017	5,16	1.009	4,20
Drittländer	12	5,25	21	3,81	91	2,40	63	3,48	192	4,19	156	3,92
<b>Rotbarschfilet frisch</b>	<b>62</b>	<b>7,84</b>	<b>47</b>	<b>5,96</b>	<b>78</b>	<b>3,27</b>	<b>46</b>	<b>5,50</b>	<b>449</b>	<b>7,69</b>	<b>291</b>	<b>5,80</b>
EU	2	19,00	4	7,63	11	5,73	13	4,88	33	8,26	52	5,96
Drittländer	60	7,47	44	5,82	67	2,87	34	5,73	417	7,64	240	5,77

Quelle: Statistisches Bundesamt, Wiesbaden

**EINFUHR VON SEEFISCH, GEFROREN IN DIE BUNDESREPUBLIK DEUTSCHLAND**

**TABELLE 8. 2**

- PRODUKTGEWICHT-

BLE -523-	Berichtsmonat		Vorjahresmonat		Vormonat		Vorjahresmonat		Fortschreibung			
	MAI 2011		MAI 2010		APRIL 2011		APRIL 2010		01.01. -31.05.11		01.01.- 31.05.10	
	T	EUR/KG	T	EUR/KG	T	EUR/KG	T	EUR/KG	T	EUR/KG	T	EUR/KG
<b>SEEFISCHE ausg. Filets u. Fleisch, gefr.</b>	<b>4.080</b>	<b>2,16</b>	<b>2.661</b>	<b>2,34</b>	<b>2.959</b>	<b>2,26</b>	<b>2.982</b>	<b>2,24</b>	<b>15.992</b>	<b>2,41</b>	<b>11.991</b>	<b>2,25</b>
EU	1.115	3,24	1.570	2,48	2.337	2,10	2.105	2,33	7.668	2,83	6.820	2,54
Drittländer	2.965	1,75	1.091	2,14	622	2,86	877	2,03	8.324	2,01	5.171	1,87
<b>Kabeljau gefroren</b>	<b>459</b>	<b>2,65</b>	<b>401</b>	<b>2,38</b>	<b>128</b>	<b>5,29</b>	<b>260</b>	<b>2,61</b>	<b>1.951</b>	<b>2,93</b>	<b>1.598</b>	<b>2,39</b>
EU	5	6,00	3	3,94	13	0,77	2	4,55	29	4,49	11	3,77
Drittländer	454	2,61	398	2,36	115	5,80	258	2,59	1.922	2,91	1.586	2,38
<b>Köhler gefroren</b>	<b>210</b>	<b>2,34</b>	<b>29</b>	<b>2,07</b>	<b>190</b>	<b>0,34</b>	<b>40</b>	<b>1,58</b>	<b>761</b>	<b>2,02</b>	<b>137</b>	<b>1,86</b>
EU	56	3,71	4	5,24	4	5,75	5	4,60	76	4,11	18	5,00
Drittländer	154	1,84	25	1,55	186	0,22	35	1,16	685	1,79	119	1,38
<b>Rothbarsch gefroren</b>	<b>226</b>	<b>3,19</b>	<b>73</b>	<b>2,26</b>	<b>42</b>	<b>6,07</b>	<b>106</b>	<b>2,40</b>	<b>729</b>	<b>2,98</b>	<b>466</b>	<b>2,25</b>
EU	35	2,86	22	2,41	9	3,56	15	2,13	77	2,61	139	2,28
Drittländer	191	3,26	51	2,20	33	6,76	91	2,45	652	3,02	327	2,23
<b>Schw. Heilbutt gefroren</b>	<b>83</b>	<b>6,31</b>	<b>122</b>	<b>4,32</b>	<b>84</b>	<b>3,85</b>	<b>72</b>	<b>4,50</b>	<b>765</b>	<b>5,43</b>	<b>446</b>	<b>4,46</b>
EU	48	6,75	81	4,57	76	2,92	49	4,51	514	5,55	290	4,57
Drittländer	35	5,71	41	3,84	8	12,63	23	4,49	251	5,18	156	4,27
<b>Makrelen gefroren</b>	<b>1.148</b>	<b>1,32</b>	<b>807</b>	<b>1,60</b>	<b>1.886</b>	<b>1,16</b>	<b>1.506</b>	<b>1,45</b>	<b>5.028</b>	<b>1,68</b>	<b>4.893</b>	<b>1,41</b>
EU	315	1,92	767	1,63	1.859	1,13	1.421	1,48	3.983	1,83	3.547	1,59
Drittländer	833	1,10	40	0,92	27	2,78	85	0,88	1.045	1,15	1.346	0,93
<b>Stöcker gefroren</b>	<b>0</b>	<b>.</b>	<b>1</b>	<b>1,82</b>	<b>1</b>	<b>1,00</b>	<b>1</b>	<b>1,25</b>	<b>6</b>	<b>1,79</b>	<b>5</b>	<b>2,22</b>
EU	0	.	1	1,82	1	1,00	1	1,25	6	1,79	5	2,22
Drittländer												

Quelle: Statistisches Bundesamt, Wiesbaden

**EINFUHR VON SEEFISCHFLEISCH, GEFROREN IN DIE BUNDESREPUBLIK DEUTSCHLAND**

**TABELLE 8. 3**

- PRODUKTGEWICHT-

BLE -523-	Berichtsmonat		Vorjahresmonat		Vormonat		Vorjahresmonat		Fortschreibung			
	MAI 2011		MAI 2010		APRIL 2011		APRIL 2010		01.01.-31.05.11		01.01.-31.05.10	
	T	EUR/KG	T	EUR/KG	T	EUR/KG	T	EUR/KG	T	EUR/KG	T	EUR/KG
<b>SEEFISCHFLEISCH gefroren</b>	<b>1.690</b>	<b>1,56</b>	<b>1.299</b>	<b>1,64</b>	<b>1.434</b>	<b>1,34</b>	<b>1.142</b>	<b>1,69</b>	<b>7.596</b>	<b>1,70</b>	<b>7.945</b>	<b>1,51</b>
EU	189	2,56	240	2,63	188	3,13	183	3,22	1.265	2,53	1.761	2,16
Drittländer	1.501	1,44	1.058	1,42	1.246	1,07	959	1,40	6.332	1,54	6.184	1,32
<b>Kabeljaufleisch gefroren</b>	<b>59</b>	<b>1,71</b>	<b>58</b>	<b>2,40</b>	<b>92</b>	<b>1,95</b>	<b>112</b>	<b>1,60</b>	<b>434</b>	<b>1,75</b>	<b>858</b>	<b>1,97</b>
EU	4	2,75	40	2,67	46	0,85	25	1,59	146	1,96	539	2,18
Drittländer	55	1,64	18	1,76	46	3,04	88	1,60	289	1,64	319	1,62
<b>Köhlerfleisch gefroren</b>	<b>55</b>	<b>1,67</b>	<b>69</b>	<b>1,37</b>	<b>42</b>	<b>4,50</b>	<b>147</b>	<b>1,29</b>	<b>440</b>	<b>1,63</b>	<b>473</b>	<b>1,30</b>
EU	21	1,62	22	1,31	8	0,88	6	1,21	108	1,59	83	1,29
Drittländer	34	1,71	47	1,40	34	5,35	141	1,29	331	1,64	390	1,30
<b>Paz. Pollackfleisch gefroren</b>	<b>1.070</b>	<b>1,37</b>	<b>423</b>	<b>1,39</b>	<b>586</b>	<b>0,72</b>	<b>279</b>	<b>1,51</b>	<b>2.623</b>	<b>1,50</b>	<b>2.687</b>	<b>1,26</b>
EU	1	5,00	6	2,66			6	2,28	1	5,00	401	0,83
Drittländer	1.069	1,37	416	1,37	586	0,70	274	1,49	2.622	1,50	2.286	1,33
<b>Seehechtfleisch gefroren</b>	<b>172</b>	<b>1,43</b>	<b>374</b>	<b>1,42</b>	<b>344</b>	<b>0,87</b>	<b>248</b>	<b>1,20</b>	<b>1.693</b>	<b>1,48</b>	<b>1.871</b>	<b>1,23</b>
EU	0	.			20				20	1,25	210	1,11
Drittländer	172	1,43	374	1,42	324	0,92	248	1,20	1.673	1,49	1.661	1,24
<b>Rotbarschfleisch, gefroren</b>	<b>1</b>	<b>10,00</b>	<b>1</b>	<b>4,62</b>	<b>8</b>	<b>1,88</b>	<b>3</b>	<b>4,55</b>	<b>48</b>	<b>2,12</b>	<b>9</b>	<b>4,72</b>
EU	1	10,00	1	4,62	1	15,00	3	4,55	8	6,13	9	4,72
Drittländer	0	.			7				40	1,32		

Quelle: Statistisches Bundesamt, Wiesbaden

**EINFUHR VON SEEFISCHFILET, GEFROREN IN DIE BUNDESREPUBLIK DEUTSCHLAND**

**TABELLE 8. 4**

- PRODUKTGEWICHT-

BLE -523-	Berichtsmonat		Vorjahresmonat		Vormonat		Vorjahresmonat		Fortschreibung			
	MAI 2011		MAI 2010		APRIL 2011		APRIL 2010		01.01.-31.05.11		01.01.-31.05.10	
	T	EUR/KG	T	EUR/KG	T	EUR/KG	T	EUR/KG	T	EUR/KG	T	EUR/KG
<b>SEEFISCHFILET gefroren</b>	<b>22.802</b>	<b>2,72</b>	<b>16.921</b>	<b>2,85</b>	<b>19.256</b>	<b>2,32</b>	<b>15.902</b>	<b>2,80</b>	<b>103.248</b>	<b>2,87</b>	<b>96.110</b>	<b>2,74</b>
EU	2.809	3,91	2.496	4,14	3.126	2,67	1.966	4,25	13.282	4,14	11.494	4,12
Drittländer	19.993	2,55	14.425	2,63	16.130	2,25	13.936	2,60	89.966	2,68	84.616	2,56
<b>Kabeljaufilet gefroren</b>	<b>2.062</b>	<b>4,36</b>	<b>1.366</b>	<b>3,93</b>	<b>1.560</b>	<b>2,37</b>	<b>867</b>	<b>4,26</b>	<b>10.116</b>	<b>4,26</b>	<b>8.405</b>	<b>4,05</b>
EU	579	4,78	860	4,24	845	2,30	397	4,89	3.276	4,75	4.069	4,51
Drittländer	1.483	4,20	506	3,41	715	2,45	470	3,73	6.840	4,02	4.337	3,62
<b>Köhlerfilet gefroren</b>	<b>922</b>	<b>3,56</b>	<b>732</b>	<b>2,98</b>	<b>1.053</b>	<b>3,06</b>	<b>1.061</b>	<b>3,03</b>	<b>5.846</b>	<b>3,37</b>	<b>6.148</b>	<b>2,85</b>
EU	239	3,92	156	3,35	411	2,07	229	3,71	1.690	3,89	1.024	3,40
Drittländer	683	3,43	576	2,88	642	3,69	832	2,85	4.155	3,16	5.124	2,73
<b>Rotbarschfilet gefroren</b>	<b>269</b>	<b>3,55</b>	<b>497</b>	<b>3,89</b>	<b>179</b>	<b>8,72</b>	<b>462</b>	<b>3,38</b>	<b>1.683</b>	<b>3,58</b>	<b>2.421</b>	<b>3,32</b>
EU	38	4,95	151	4,27	33	20,48	181	3,74	174	4,74	526	4,10
Drittländer	231	3,32	346	3,73	146	6,06	281	3,15	1.510	3,44	1.895	3,10
<b>Paz. Pollackfilet gefroren</b>	<b>15.496</b>	<b>2,21</b>	<b>11.239</b>	<b>2,46</b>	<b>12.511</b>	<b>2,21</b>	<b>11.134</b>	<b>2,49</b>	<b>65.999</b>	<b>2,39</b>	<b>62.108</b>	<b>2,41</b>
EU	616	2,89	247	3,01	320	2,96	336	2,82	1.882	2,98	1.905	2,74
Drittländer	14.880	2,19	10.992	2,45	12.191	2,20	10.797	2,48	64.118	2,38	60.203	2,40
<b>Seehechtfilet gefroren</b>	<b>1.156</b>	<b>2,22</b>	<b>803</b>	<b>2,27</b>	<b>1.076</b>	<b>1,76</b>	<b>822</b>	<b>2,30</b>	<b>6.088</b>	<b>2,28</b>	<b>7.311</b>	<b>2,19</b>
EU	132	2,33	43	4,60	111	1,89	51	4,16	385	3,13	231	3,58
Drittländer	1.024	2,20	760	2,14	965	1,74	771	2,18	5.703	2,23	7.080	2,14
<b>Makrelenfilet gefroren</b>	<b>528</b>	<b>2,36</b>	<b>181</b>	<b>2,38</b>	<b>607</b>	<b>0,76</b>	<b>163</b>	<b>2,82</b>	<b>2.568</b>	<b>2,42</b>	<b>838</b>	<b>2,92</b>
EU	507	2,34	179	2,32	605	0,75	162	2,79	2.496	2,40	824	2,88
Drittländer	21	2,86	2	9,38	2	3,50	1	5,38	71	3,05	15	5,17
<b>Neuseeländ. Grenadierfilet gefroren</b>	<b>540</b>	<b>2,61</b>	<b>170</b>	<b>2,92</b>	<b>447</b>	<b>0,07</b>	<b>10</b>	<b>2,88</b>	<b>2.095</b>	<b>2,73</b>	<b>391</b>	<b>3,03</b>
EU	3	8,00			4				31	4,87	38	3,55
Drittländer	537	2,58	170	2,92	443	0,07	10	2,88	2.064	2,70	353	2,97

Quelle: Statistisches Bundesamt, Wiesbaden



**EINFUHR VON HERING, FRISCH, GEKÜHLT ODER GEFROREN IN DIE BUNDESREPUBLIK DEUTSCHLAND**

**TABELLE 8. 5**

- PRODUKTGEWICHT-

BLE -523-	Berichtsmonat		Vorjahresmonat		Vormonat		Vorjahresmonat		Fortschreibung			
	MAI 2011		MAI 2010		APRIL 2011		APRIL 2010		01.01.-31.05.11		01.01.- 31.05.10	
	T	EUR/KG	T	EUR/KG	T	EUR/KG	T	EUR/KG	T	EUR/KG	T	EUR/KG
<b>HERINGE INSGESAMT 1)</b>	<b>5.453</b>	<b>2,01</b>	<b>9.360</b>	<b>1,42</b>	<b>10.791</b>	<b>1,57</b>	<b>15.975</b>	<b>1,06</b>	<b>80.452</b>	<b>1,40</b>	<b>87.729</b>	<b>1,07</b>
EU	3.565	2,39	5.098	1,79	8.116	1,31	8.219	1,30	45.916	1,45	44.230	1,32
Drittländer	1.888	1,27	4.262	0,97	2.675	2,35	7.756	0,81	34.536	1,32	43.499	0,82
<b>Heringe frisch:</b>	<b>340</b>	<b>1,58</b>	<b>1.078</b>	<b>1,00</b>	<b>3.923</b>	<b>0,57</b>	<b>3.499</b>	<b>0,64</b>	<b>26.965</b>	<b>0,90</b>	<b>27.179</b>	<b>0,54</b>
EU	279	1,61	1.078	1,00	3.874	0,57	3.479	0,64	26.098	0,89	19.685	0,59
Drittländer	61	1,46			49	0,31	20	0,75	867	0,94	7.494	0,42
<b>Heringe ausg. Fleisch u. Filets, frisch</b>	<b>70</b>	<b>1,37</b>	<b>538</b>	<b>0,59</b>	<b>526</b>	<b>2,09</b>	<b>2.672</b>	<b>0,41</b>	<b>16.319</b>	<b>0,54</b>	<b>22.819</b>	<b>0,40</b>
EU	70	1,37	538	0,59	526	2,09	2.672	0,41	15.909	0,54	15.904	0,41
Drittländer	0				0				411	0,53	6.914	0,37
<b>Heringsfleisch frisch</b>	<b>270</b>	<b>1,63</b>	<b>540</b>	<b>1,42</b>	<b>3.397</b>	<b>0,34</b>	<b>827</b>	<b>1,38</b>	<b>10.646</b>	<b>1,44</b>	<b>4.360</b>	<b>1,33</b>
EU	209	1,68	540	1,42	3.348	0,34	807	1,39	10.190	1,45	3.780	1,38
Drittländer	61	1,46			49	0,31	20	0,75	456	1,31	580	0,96
<b>Heringe gefroren:</b>	<b>2.537</b>	<b>1,66</b>	<b>5.040</b>	<b>1,12</b>	<b>3.731</b>	<b>2,07</b>	<b>9.098</b>	<b>0,85</b>	<b>36.910</b>	<b>1,39</b>	<b>40.810</b>	<b>0,95</b>
EU	761	2,60	960	1,85	1.105	1,66	1.606	1,14	3.473	2,00	5.720	1,36
Drittländer	1.776	1,26	4.080	0,94	2.626	2,25	7.492	0,79	33.437	1,33	35.090	0,88
<b>Heringe ausg. Fleisch u. Filets, gefr.</b>	<b>370</b>	<b>0,77</b>	<b>491</b>	<b>0,70</b>	<b>1.068</b>	<b>2,08</b>	<b>3.485</b>	<b>0,64</b>	<b>3.600</b>	<b>1,00</b>	<b>6.827</b>	<b>0,69</b>
EU	40	0,98	380	0,73	950	1,01	1.243	0,77	1.516	1,20	3.347	0,79
Drittländer	330	0,75	111	0,59	118	10,67	2.243	0,56	2.084	0,86	3.480	0,59
<b>Heringsfleisch gefroren</b>	<b>1.282</b>	<b>1,38</b>	<b>2.705</b>	<b>0,86</b>	<b>1.899</b>	<b>1,91</b>	<b>4.315</b>	<b>0,84</b>	<b>26.187</b>	<b>1,36</b>	<b>23.491</b>	<b>0,84</b>
EU	546	1,38	160	1,21	44	3,23	93	1,52	906	1,46	802	1,24
Drittländer	736	1,37	2.545	0,84	1.855	1,88	4.222	0,83	25.281	1,36	22.689	0,82
<b>Heringsfilet gefroren</b>	<b>885</b>	<b>2,45</b>	<b>1.844</b>	<b>1,60</b>	<b>764</b>	<b>2,46</b>	<b>1.298</b>	<b>1,45</b>	<b>7.123</b>	<b>1,72</b>	<b>10.492</b>	<b>1,37</b>
EU	175	6,75	420	3,11	111	6,55	270	2,69	1.052	3,61	1.571	2,61
Drittländer	710	1,39	1.424	1,16	653	1,77	1.028	1,12	6.071	1,40	8.921	1,15

1) Alle Heringserzeugnisse

Quelle: Statistisches Bundesamt, Wiesbaden

**EINFUHR VON SÜSSWASSERFISCHEN IN DIE BUNDESREPUBLIK DEUTSCHLAND**

**TABELLE 8.6.1**

- PRODUKTGEWICHT-

BLE -523-	Berichtsmonat		Vorjahresmonat		Vormonat		Vorjahresmonat		Fortschreibung			
	MAI 2011		MAI 2010		APRIL 2011		APRIL 2010		01.01.-31.05.11		01.01.-31.05.10	
	T	EUR/KG	T	EUR/KG	T	EUR/KG	T	EUR/KG	T	EUR/KG	T	EUR/KG
<b>SÜSSWASSERFISCHE INSG.</b>	<b>16.468</b>	<b>6,06</b>	<b>16.798</b>	<b>5,77</b>	<b>15.992</b>	<b>5,53</b>	<b>15.321</b>	<b>5,77</b>	<b>82.297</b>	<b>6,44</b>	<b>88.186</b>	<b>5,36</b>
EU	5.119	8,95	5.498	8,04	5.820	8,33	6.003	8,08	28.131	9,35	30.712	7,46
Drittländer	11.349	4,76	11.300	4,66	10.172	3,92	9.318	4,28	54.165	4,93	57.474	4,23
<b>LACHSE</b>	<b>9.493</b>	<b>7,48</b>	<b>10.271</b>	<b>6,76</b>	<b>9.552</b>	<b>6,76</b>	<b>9.410</b>	<b>6,87</b>	<b>50.161</b>	<b>7,84</b>	<b>55.292</b>	<b>6,26</b>
EU	3.407	10,13	3.789	8,92	4.278	8,80	4.324	8,71	19.931	10,52	21.276	8,26
Drittländer	6.086	6,00	6.482	5,50	5.274	5,11	5.086	5,30	30.229	6,07	34.016	5,01
<b>Lachse, ausg. Filet, frisch</b>	<b>3.321</b>	<b>5,46</b>	<b>4.355</b>	<b>5,22</b>	<b>3.397</b>	<b>4,70</b>	<b>3.269</b>	<b>4,89</b>	<b>17.529</b>	<b>5,45</b>	<b>20.741</b>	<b>4,52</b>
EU	124	7,13	427	6,12	446	2,99	246	5,42	1.118	6,31	1.838	5,35
Drittländer	3.197	5,39	3.928	5,12	2.951	4,96	3.023	4,84	16.411	5,39	18.903	4,44
<b>Lachsfilet frisch</b>	<b>423</b>	<b>8,74</b>	<b>559</b>	<b>7,94</b>	<b>520</b>	<b>9,12</b>	<b>654</b>	<b>7,25</b>	<b>2.675</b>	<b>8,45</b>	<b>3.469</b>	<b>7,20</b>
EU	126	9,71	263	8,47	251	9,02	300	7,54	1.179	8,54	1.607	7,40
Drittländer	297	8,32	296	7,47	269	9,21	354	7,00	1.496	8,38	1.862	7,03
<b>Lachse, ausg. Filet, gefroren</b>	<b>462</b>	<b>4,77</b>	<b>514</b>	<b>4,52</b>	<b>388</b>	<b>3,18</b>	<b>249</b>	<b>4,95</b>	<b>1.889</b>	<b>5,20</b>	<b>2.436</b>	<b>4,12</b>
EU	80	5,16	191	5,28	85	6,79	99	5,85	336	7,18	903	4,17
Drittländer	382	4,69	323	4,08	303	2,16	150	4,36	1.553	4,77	1.532	4,09
<b>Lachsfilet gefroren</b>	<b>2.611</b>	<b>6,81</b>	<b>2.241</b>	<b>6,19</b>	<b>1.985</b>	<b>5,85</b>	<b>1.936</b>	<b>6,00</b>	<b>12.196</b>	<b>6,96</b>	<b>13.401</b>	<b>5,83</b>
EU	499	7,34	420	6,61	400	7,48	458	6,54	2.202	7,20	2.506	6,45
Drittländer	2.112	6,68	1.821	6,09	1.585	5,44	1.478	5,83	9.994	6,90	10.895	5,69
<b>"andere" Süßwasserfische, Filet, frisch 1)</b>	<b>120</b>	<b>7,48</b>	<b>106</b>	<b>5,61</b>	<b>153</b>	<b>8,08</b>	<b>206</b>	<b>6,00</b>	<b>947</b>	<b>6,12</b>	<b>790</b>	<b>5,59</b>
EU	104	7,32	97	5,40	131	7,51	172	5,74	821	5,96	711	5,32
Drittländer	16	8,50	9	7,87	22	11,50	35	7,27	127	7,13	80	7,99
<b>"andere" Süßwasserfische, Filet, gefroren 2)</b>	<b>642</b>	<b>8,25</b>	<b>556</b>	<b>7,06</b>	<b>540</b>	<b>4,80</b>	<b>388</b>	<b>6,68</b>	<b>3.061</b>	<b>8,26</b>	<b>2.721</b>	<b>6,36</b>
EU	217	7,79	162	6,69	148	5,32	116	6,80	954	8,47	780	6,37
Drittländer	425	8,48	394	7,22	392	4,60	272	6,64	2.107	8,16	1.941	6,36

1) Waren des KN-Codes 03041919

2) Waren des KN-Codes 03042919

Quelle: Statistisches Bundesamt, Wiesbaden

**EINFUHR VON SÜSSWASSERFISCHEN IN DIE BUNDESREPUBLIK DEUTSCHLAND**

**TABELLE 8.6.2**

- PRODUKTGEWICHT-

BLE -523-	Berichtsmonat		Vorjahresmonat		Vormonat		Vorjahresmonat		Fortschreibung			
	MAI 2011		MAI 2010		APRIL 2011		APRIL 2010		01.01.-31.05.11		01.01.-31.05.10	
	T	EUR/KG	T	EUR/KG	T	EUR/KG	T	EUR/KG	T	EUR/KG	T	EUR/KG
<b>Tilapia, alle Aufmachungen</b>	<b>316</b>	<b>3,12</b>	<b>209</b>	<b>2,96</b>	<b>266</b>	<b>1,48</b>	<b>132</b>	<b>2,97</b>	<b>1.354</b>	<b>3,60</b>	<b>1.134</b>	<b>2,72</b>
EU	43	3,37	18	3,64	22	1,64	8	4,56	120	4,46	50	4,14
Drittländer	273	3,08	191	2,89	244	1,46	124	2,87	1.235	3,51	1.083	2,65
<b>Nilbarsch, alle Aufmachungen</b>	<b>382</b>	<b>4,53</b>	<b>444</b>	<b>5,11</b>	<b>541</b>	<b>3,79</b>	<b>406</b>	<b>5,05</b>	<b>2.324</b>	<b>4,64</b>	<b>2.259</b>	<b>4,92</b>
EU	54	5,09	37	5,65	33	7,55	44	5,65	208	5,36	172	5,46
Drittländer	328	4,44	407	5,07	508	3,55	362	4,98	2.117	4,57	2.087	4,87
<b>Pangasius, alle Aufmachungen</b>	<b>3.339</b>	<b>2,06</b>	<b>3.031</b>	<b>2,07</b>	<b>2.759</b>	<b>2,02</b>	<b>2.970</b>	<b>1,87</b>	<b>14.536</b>	<b>1,98</b>	<b>15.828</b>	<b>1,94</b>
EU	78	3,28	119	3,15	39	10,00	148	2,64	375	3,08	499	2,88
Drittländer	3.261	2,03	2.912	2,03	2.720	1,90	2.822	1,83	14.162	1,95	15.329	1,91

Quelle: Statistisches Bundesamt, Wiesbaden

**EINFUHR AUSGEWÄHLTER FISCHINDUSTRIELLER FERTIGERZEUGNISSE IN DIE BUNDESREPUBLIK DEUTSCHLAND TABELLE 8. 7**

- PRODUKTGEWICHT-

BLE -523-	Berichtsmonat		Vorjahresmonat		Vormonat		Vorjahresmonat		Fortschreibung			
	MAI 2011		MAI 2010		APRIL 2011		APRIL 2010		01.01.-31.05.11		01.01.-31.05.10	
	T	EUR/KG	T	EUR/KG	T	EUR/KG	T	EUR/KG	T	EUR/KG	T	EUR/KG
<b>Heringskonserven und Halbfabrikate</b>	<b>2.378</b>	<b>2,37</b>	<b>3.120</b>	<b>1,99</b>	<b>3.030</b>	<b>2,03</b>	<b>3.001</b>	<b>2,05</b>	<b>15.655</b>	<b>2,17</b>	<b>18.146</b>	<b>2,01</b>
EU	2.328	2,40	2.939	2,01	3.030	1,90	2.757	2,09	15.425	2,18	17.262	2,03
Drittländer	50	1,30	182	1,68	0		244	1,59	231	1,51	883	1,58
<b>Thunfisch- und Bonitenkonserven</b>	<b>7.408</b>	<b>2,54</b>	<b>4.402</b>	<b>2,47</b>	<b>5.568</b>	<b>2,65</b>	<b>5.866</b>	<b>2,51</b>	<b>30.053</b>	<b>2,64</b>	<b>27.008</b>	<b>2,40</b>
EU	802	4,18	523	4,19	1.440	1,15	356	4,64	4.528	3,89	2.741	3,93
Drittländer	6.606	2,35	3.879	2,23	4.128	3,17	5.511	2,37	25.525	2,42	24.267	2,23
<b>Sardinenkonserven</b>	<b>458</b>	<b>3,24</b>	<b>636</b>	<b>3,26</b>	<b>337</b>	<b>6,38</b>	<b>658</b>	<b>3,27</b>	<b>2.571</b>	<b>3,24</b>	<b>3.916</b>	<b>3,35</b>
EU	89	4,01	153	4,22	158	4,16	142	4,63	585	3,94	668	4,84
Drittländer	369	3,06	484	2,96	179	8,33	515	2,89	1.986	3,03	3.248	3,04
<b>Tiefgefrorene, panierte Fischfilets 1)</b>	<b>780</b>	<b>3,44</b>	<b>611</b>	<b>3,48</b>	<b>826</b>	<b>3,50</b>	<b>843</b>	<b>3,43</b>	<b>4.276</b>	<b>3,56</b>	<b>4.234</b>	<b>3,56</b>
EU	731	3,41	601	3,48	804	3,43	811	3,41	4.057	3,52	4.074	3,53
Drittländer	49	3,86	11	4,00	22	5,86	33	3,93	219	4,31	160	4,25
<b>Andere Krebstiere, zuber. (inkl. Hummer)</b>	<b>1.598</b>	<b>7,07</b>	<b>1.855</b>	<b>6,52</b>	<b>2.559</b>	<b>6,40</b>	<b>2.341</b>	<b>7,00</b>	<b>11.012</b>	<b>7,28</b>	<b>10.903</b>	<b>6,65</b>
EU	225	7,72	638	8,45	1.189	8,10	1.086	8,87	3.674	8,59	4.363	8,48
Drittländer	1.373	6,96	1.217	5,50	1.370	4,92	1.255	5,38	7.338	6,63	6.540	5,43
<b>Weichtiere, zubereitet</b>	<b>553</b>	<b>2,92</b>	<b>515</b>	<b>3,34</b>	<b>299</b>	<b>3,82</b>	<b>478</b>	<b>2,39</b>	<b>2.176</b>	<b>3,44</b>	<b>2.002</b>	<b>3,29</b>
EU	272	3,50	340	3,85	188	2,43	130	3,50	1.277	3,74	987	4,17
Drittländer	281	2,37	175	2,35	111	6,19	348	1,97	899	3,01	1.015	2,43
<b>Krabben, zubereitet</b>	<b>118</b>	<b>6,29</b>	<b>105</b>	<b>6,78</b>	<b>156</b>	<b>5,21</b>	<b>127</b>	<b>6,41</b>	<b>756</b>	<b>6,51</b>	<b>715</b>	<b>6,20</b>
EU	110	6,51	93	6,83	153	5,04	116	6,64	725	6,56	632	6,44
Drittländer	8	3,25	12	6,39	3	13,67	11	3,90	32	5,33	83	4,38
<b>Räucherlachs</b>	<b>2.441</b>	<b>11,04</b>	<b>2.375</b>	<b>10,30</b>	<b>2.968</b>	<b>9,85</b>	<b>3.033</b>	<b>9,64</b>	<b>14.237</b>	<b>11,71</b>	<b>13.125</b>	<b>9,61</b>
EU	2.408	10,98	2.335	10,29	2.921	9,91	3.006	9,63	14.083	11,67	12.937	9,59
Drittländer	33	15,73	40	11,34	47	6,11	27	10,71	154	14,96	188	11,29
<b>Forellen, geräuchert</b>	<b>430</b>	<b>9,27</b>	<b>665</b>	<b>8,27</b>	<b>514</b>	<b>9,39</b>	<b>573</b>	<b>8,42</b>	<b>2.697</b>	<b>8,65</b>	<b>2.884</b>	<b>8,44</b>
EU	337	9,66	386	8,50	357	12,80	537	8,50	1.973	9,07	2.522	8,54
Drittländer	93	7,85	279	7,96	157	1,63	36	7,09	724	7,52	362	7,76

1) ohne Heringsfilets, roh, paniert, gefroren

Quelle: Statistisches Bundesamt, Wiesbaden

**AUSFUHR VON FISCHEREIERZEUGNISSEN AUS DER BUNDESREPUBLIK DEUTSCHLAND**  
- PRODUKTGEWICHT-

**TABELLE 9**

BLE -523-	Berichtsmonat		Vorjahresmonat		Vormonat		Vorjahresmonat		Fortschreibung			
	MAI 2011		MAI 2010		APRIL 2011		APRIL 2010		01.01. -31.05.11		01.01.- 31.05.10	
	T	EUR/KG	T	EUR/KG	T	EUR/KG	T	EUR/KG	T	EUR/KG	T	EUR/KG
<b>INSGESAMT 1)</b>	<b>37.920</b>	<b>3,34</b>	<b>36.607</b>	<b>3,03</b>	<b>43.544</b>	<b>2,59</b>	<b>35.727</b>	<b>3,16</b>	<b>216.898</b>	<b>3,07</b>	<b>212.700</b>	<b>2,84</b>
EU	34.822	3,28	35.455	2,94	41.761	2,49	32.031	3,25	205.154	3,00	199.552	2,82
Drittländer	3.098	4,01	1.152	5,84	1.783	4,90	3.695	2,37	11.745	4,21	13.148	3,20
<b>SEEFISCHE frisch</b>	<b>9.422</b>	<b>0,89</b>	<b>9.492</b>	<b>0,77</b>	<b>7.092</b>	<b>1,07</b>	<b>3.074</b>	<b>2,46</b>	<b>32.800</b>	<b>1,27</b>	<b>30.371</b>	<b>1,32</b>
EU	8.799	0,85	9.491	0,77	7.092	1,06	3.074	2,46	32.172	1,26	30.361	1,32
Drittländer	623	1,49	1	4,00	0	.	0	5,00	628	1,57	10	8,04
<b>SEEFISCHE ausg. Filets, lebend, frisch</b>	<b>9.276</b>	<b>0,76</b>	<b>9.173</b>	<b>0,66</b>	<b>6.842</b>	<b>0,77</b>	<b>2.561</b>	<b>2,06</b>	<b>30.815</b>	<b>1,05</b>	<b>27.960</b>	<b>1,10</b>
EU	8.656	0,71	9.172	0,66	6.842	0,77	2.561	2,06	30.192	1,04	27.952	1,09
Drittländer	620	1,44	1	4,00	0	.	0	0,00	623	1,49	8	8,89
<b>SEEFISCHFILET frisch</b>	<b>146</b>	<b>9,16</b>	<b>319</b>	<b>3,98</b>	<b>250</b>	<b>9,12</b>	<b>513</b>	<b>4,45</b>	<b>1.985</b>	<b>4,69</b>	<b>2.411</b>	<b>3,93</b>
EU	143	9,07	319	3,98	250	9,12	513	4,45	1.980	4,67	2.409	3,93
Drittländer	3	13,33			0	.	0	10,00	5	12,34	2	3,75
<b>SEEFISCHE gefroren</b>	<b>8.278</b>	<b>3,06</b>	<b>6.338</b>	<b>3,06</b>	<b>11.336</b>	<b>2,02</b>	<b>8.934</b>	<b>2,57</b>	<b>62.612</b>	<b>2,15</b>	<b>65.059</b>	<b>1,82</b>
EU	6.876	3,07	6.015	3,08	10.698	2,01	8.079	2,66	56.984	2,15	59.111	1,84
Drittländer	1.402	3,01	323	2,75	638	2,21	855	1,65	5.628	2,18	5.948	1,58
<b>SEEFISCHE ausg. Filets u. Fleisch, gefr.</b>	<b>2.486</b>	<b>2,74</b>	<b>1.344</b>	<b>1,92</b>	<b>6.956</b>	<b>0,55</b>	<b>2.411</b>	<b>1,58</b>	<b>34.213</b>	<b>1,16</b>	<b>38.670</b>	<b>0,88</b>
EU	1.494	2,38	1.126	1,92	6.372	0,45	1.677	1,71	29.449	1,03	33.272	0,81
Drittländer	992	3,29	218	1,92	584	1,60	734	1,27	4.765	1,99	5.398	1,34
<b>SEEFISCHFLEISCH gefroren</b>	<b>215</b>	<b>1,93</b>	<b>219</b>	<b>2,04</b>	<b>185</b>	<b>2,56</b>	<b>304</b>	<b>1,56</b>	<b>992</b>	<b>1,93</b>	<b>987</b>	<b>1,99</b>
EU	192	1,94	218	2,04	185	2,55	304	1,55	966	1,92	929	1,97
Drittländer	23	1,87	1	1,67	0	.	0	2,50	26	2,27	58	2,29
<b>SEEFISCHFILET gefroren</b>	<b>5.577</b>	<b>3,25</b>	<b>4.776</b>	<b>3,43</b>	<b>4.195</b>	<b>4,45</b>	<b>6.219</b>	<b>3,00</b>	<b>27.407</b>	<b>3,39</b>	<b>25.402</b>	<b>3,24</b>
EU	5.190	3,31	4.671	3,40	4.141	4,39	6.098	2,98	26.569	3,39	24.910	3,22
Drittländer	387	2,36	105	4,50	54	8,81	120	3,95	838	3,26	492	4,09

1) Alle Fischereierzeugnisse

Quelle: Statistisches Bundesamt, Wiesbaden

**AUSFUHR VON SEEFISCH, FRISCH AUS DER BUNDESREPUBLIK DEUTSCHLAND**

**TABELLE 9. 1**

- PRODUKTGEWICHT-

BLE -523-	Berichtsmonat		Vorjahresmonat		Vormonat		Vorjahresmonat		Fortschreibung			
	MAI 2011		MAI 2010		APRIL 2011		APRIL 2010		01.01.-31.05.11		01.01.-31.05.10	
	T	EUR/KG	T	EUR/KG	T	EUR/KG	T	EUR/KG	T	EUR/KG	T	EUR/KG
<b>SEEFISCHE ausg. Filets, lebend, frisch</b>	<b>9.276</b>	<b>0,76</b>	<b>9.173</b>	<b>0,66</b>	<b>6.842</b>	<b>0,77</b>	<b>2.561</b>	<b>2,06</b>	<b>30.815</b>	<b>1,05</b>	<b>27.960</b>	<b>1,10</b>
EU	8.656	0,71	9.172	0,66	6.842	0,77	2.561	2,06	30.192	1,04	27.952	1,09
Drittländer	620	1,44	1	4,00	0	.	0	.	623	1,49	8	8,89
<b>Kabeljau frisch</b>	<b>1.330</b>	<b>1,78</b>	<b>916</b>	<b>2,07</b>	<b>865</b>	<b>1,25</b>	<b>564</b>	<b>1,92</b>	<b>4.442</b>	<b>2,20</b>	<b>3.839</b>	<b>2,41</b>
EU	740	2,10	916	2,07	865	1,25	564	1,92	3.852	2,33	3.839	2,41
Drittländer	590	1,38			0	.			590	1,38		
<b>Köhler frisch</b>	<b>1.072</b>	<b>1,28</b>	<b>1.112</b>	<b>1,12</b>	<b>1.211</b>	<b>0,87</b>	<b>868</b>	<b>1,22</b>	<b>4.643</b>	<b>1,45</b>	<b>5.148</b>	<b>1,14</b>
EU	1.072	1,28	1.112	1,12	1.211	0,87	868	1,22	4.643	1,45	5.148	1,14
Drittländer												
<b>Rotbarsch frisch</b>	<b>26</b>	<b>3,69</b>	<b>14</b>	<b>3,38</b>	<b>13</b>	<b>3,46</b>	<b>13</b>	<b>3,41</b>	<b>49</b>	<b>4,20</b>	<b>45</b>	<b>3,50</b>
EU	26	3,65	14	3,38	13	3,46	13	3,41	49	4,18	45	3,50
Drittländer	0	.							0	.		
<b>Schellfisch frisch</b>	<b>124</b>	<b>1,40</b>	<b>41</b>	<b>1,43</b>	<b>50</b>	<b>1,52</b>	<b>42</b>	<b>1,79</b>	<b>295</b>	<b>1,57</b>	<b>269</b>	<b>1,57</b>
EU	98	1,52	41	1,43	50	1,52	42	1,79	269	1,62	269	1,57
Drittländer	26	0,96							26	0,96		
<b>Scholle frisch</b>	<b>429</b>	<b>1,29</b>	<b>251</b>	<b>1,29</b>	<b>452</b>	<b>0,83</b>	<b>299</b>	<b>1,26</b>	<b>1.943</b>	<b>1,12</b>	<b>2.169</b>	<b>1,16</b>
EU	429	1,29	251	1,29	452	0,83	299	1,26	1.943	1,12	2.169	1,16
Drittländer	0	.			0	.			0	.		
<b>SEEFISCHFILET frisch</b>	<b>146</b>	<b>9,16</b>	<b>319</b>	<b>3,98</b>	<b>250</b>	<b>9,12</b>	<b>513</b>	<b>4,45</b>	<b>1.985</b>	<b>4,69</b>	<b>2.411</b>	<b>3,93</b>
EU	143	9,07	319	3,98	250	9,12	513	4,45	1.980	4,67	2.409	3,93
Drittländer	3	13,33			0	.	0	.	5	12,34	2	3,75
<b>Kabeljaufilet frisch</b>	<b>60</b>	<b>8,63</b>	<b>40</b>	<b>6,94</b>	<b>57</b>	<b>4,82</b>	<b>36</b>	<b>7,64</b>	<b>318</b>	<b>8,21</b>	<b>188</b>	<b>7,94</b>
EU	57	8,40	40	6,94	57	4,82	36	7,64	313	8,16	187	7,96
Drittländer	3	13,00			0	.			5	11,09	1	3,33
<b>Köhlerfilet frisch</b>	<b>0</b>	<b>.</b>	<b>5</b>	<b>3,19</b>	<b>1</b>	<b>13,00</b>	<b>3</b>	<b>4,06</b>	<b>27</b>	<b>4,33</b>	<b>17</b>	<b>3,91</b>
EU	0	.	5	3,19	1	13,00	3	4,06	27	4,33	17	3,91
Drittländer												
<b>Rotbarschfilet frisch</b>	<b>4</b>	<b>10,25</b>	<b>3</b>	<b>5,93</b>	<b>4</b>	<b>7,25</b>	<b>5</b>	<b>6,30</b>	<b>12</b>	<b>10,94</b>	<b>13</b>	<b>6,39</b>
EU	4	10,25	3	5,93	4	7,00	5	6,22	12	10,86	13	6,43
Drittländer	0	.			0	.	0	.	0	.	0	.

Quelle: Statistisches Bundesamt, Wiesbaden

**AUSFUHR VON SEEFISCH, GEFROREN AUS DER BUNDESREPUBLIK DEUTSCHLAND**  
- PRODUKTGEWICHT-

**TABELLE 9. 2**

BLE -523-	Berichtsmonat		Vorjahresmonat		Vormonat		Vorjahresmonat		Fortschreibung			
	MAI 2011		MAI 2010		APRIL 2011		APRIL 2010		01.01.-31.05.11		01.01.-31.05.10	
	T	EUR/KG	T	EUR/KG	T	EUR/KG	T	EUR/KG	T	EUR/KG	T	EUR/KG
<b>SEEFISCHE ausg. Filets u. Fleisch, gefr.</b>	<b>2.486</b>	<b>2,74</b>	<b>1.344</b>	<b>1,92</b>	<b>6.956</b>	<b>0,55</b>	<b>2.411</b>	<b>1,58</b>	<b>34.213</b>	<b>1,16</b>	<b>38.670</b>	<b>0,88</b>
EU	1.494	2,38	1.126	1,92	6.372	0,45	1.677	1,71	29.449	1,03	33.272	0,81
Drittländer	992	3,29	218	1,92	584	1,60	734	1,27	4.765	1,99	5.398	1,34
<b>Kabeljau gefroren</b>	<b>453</b>	<b>2,81</b>	<b>359</b>	<b>2,55</b>	<b>451</b>	<b>1,18</b>	<b>176</b>	<b>3,01</b>	<b>2.032</b>	<b>2,58</b>	<b>1.916</b>	<b>2,12</b>
EU	292	3,02	231	3,02	154	3,44	176	3,01	1.552	2,75	1.332	2,34
Drittländer	161	2,43	128	1,69	297				480	2,05	584	1,63
<b>Köhler gefroren</b>	<b>222</b>	<b>1,74</b>	<b>27</b>	<b>1,73</b>	<b>40</b>	<b>1,50</b>	<b>42</b>	<b>1,44</b>	<b>738</b>	<b>1,72</b>	<b>109</b>	<b>1,48</b>
EU	222	1,74	27	1,73	40	1,50	42	1,44	738	1,72	109	1,48
Drittländer												
<b>Rotbarsch gefroren</b>	<b>115</b>	<b>2,41</b>	<b>38</b>	<b>2,49</b>	<b>9</b>	<b>17,78</b>	<b>62</b>	<b>2,59</b>	<b>437</b>	<b>2,77</b>	<b>224</b>	<b>2,44</b>
EU	65	3,15	17	2,43	9	14,67	51	2,59	296	3,06	152	2,48
Drittländer	50	1,44	21	2,55	0	.	11	2,59	141	2,16	73	2,37
<b>Schw. Heilbutt gefroren</b>	<b>746</b>	<b>4,52</b>	<b>89</b>	<b>4,27</b>	<b>183</b>	<b>2,93</b>	<b>127</b>	<b>4,24</b>	<b>1.763</b>	<b>4,55</b>	<b>972</b>	<b>3,80</b>
EU	155	5,17	65	4,25	10	32,20	77	4,18	410	5,24	212	4,17
Drittländer	591	4,35	24	4,32	173	1,24	50	4,33	1.353	4,34	760	3,69
<b>Makrelen gefroren</b>	<b>538</b>	<b>1,53</b>	<b>674</b>	<b>1,05</b>	<b>2.604</b>	<b>0,73</b>	<b>1.811</b>	<b>1,05</b>	<b>13.874</b>	<b>1,02</b>	<b>15.490</b>	<b>0,94</b>
EU	511	1,52	648	1,07	2.604	0,48	1.153	1,09	13.824	1,02	14.803	0,94
Drittländer	27	1,74	26	0,38	0	.	658	0,97	51	1,74	687	0,95
<b>Stöcker gefroren</b>	<b>165</b>	<b>0,89</b>	<b>2</b>	<b>2,00</b>	<b>3.334</b>	<b>0,00</b>	<b>0</b>	<b>.</b>	<b>12.939</b>	<b>0,48</b>	<b>10.031</b>	<b>0,54</b>
EU	55	0,98			3.223	0,00	0	.	11.399	0,43	6.903	0,45
Drittländer	110	0,85	2	2,00	111				1.540	0,83	3.128	0,75
<b>Blauer Wittling gefroren</b>	<b>3</b>	<b>2,00</b>			<b>232</b>	<b>0,00</b>	<b>0</b>	<b>.</b>	<b>1.129</b>	<b>0,60</b>	<b>9.037</b>	<b>0,33</b>
EU	3	2,00			232	0,00	0	.	255	0,49	9.037	0,33
Drittländer	0	.			0	.			874	0,63		

Quelle: Statistisches Bundesamt, Wiesbaden

**AUSFUHR VON SEEFISCHFLEISCH, GEFROREN AUS DER BUNDESREPUBLIK DEUTSCHLAND**

**TABELLE 9. 3**

- PRODUKTGEWICHT-

BLE -523-	Berichtsmonat		Vorjahresmonat		Vormonat		Vorjahresmonat		Fortschreibung			
	MAI 2011		MAI 2010		APRIL 2011		APRIL 2010		01.01.-31.05.11		01.01.-31.05.10	
	T	EUR/KG	T	EUR/KG	T	EUR/KG	T	EUR/KG	T	EUR/KG	T	EUR/KG
<b>SEEFISCHFLEISCH gefroren</b>	<b>215</b>	<b>1,93</b>	<b>219</b>	<b>2,04</b>	<b>185</b>	<b>2,56</b>	<b>304</b>	<b>1,56</b>	<b>992</b>	<b>1,93</b>	<b>987</b>	<b>1,99</b>
EU	192	1,94	218	2,04	185	2,55	304	1,55	966	1,92	929	1,97
Drittländer	23	1,87	1	1,67	0	-	0	.	26	2,27	58	2,29
<b>Kabeljaufleisch gefroren</b>	<b>71</b>	<b>1,73</b>	<b>25</b>	<b>3,65</b>	<b>21</b>	<b>6,95</b>	<b>93</b>	<b>1,56</b>	<b>237</b>	<b>1,79</b>	<b>220</b>	<b>2,29</b>
EU	71	1,73	25	3,65	21	6,95	93	1,56	237	1,79	198	2,34
Drittländer											22	1,81
<b>Köhlerfleisch gefroren</b>	<b>24</b>	<b>1,83</b>	<b>3</b>	<b>3,53</b>	<b>0</b>		<b>48</b>	<b>1,36</b>	<b>65</b>	<b>2,19</b>	<b>79</b>	<b>1,74</b>
EU	1	2,00	3	3,53	0	-	48	1,36	42	2,39	66	1,81
Drittländer	23	1,83							23	1,83	14	1,39
<b>Paz. Pollackfleisch gefroren</b>	<b>108</b>	<b>1,61</b>	<b>90</b>	<b>1,68</b>	<b>90</b>	<b>1,23</b>	<b>73</b>	<b>1,52</b>	<b>401</b>	<b>1,57</b>	<b>281</b>	<b>1,75</b>
EU	108	1,61	90	1,68	90	1,23	73	1,52	401	1,57	277	1,72
Drittländer											4	3,64
<b>Seehechtfleisch gefroren</b>	<b>0</b>		<b>8</b>	<b>3,25</b>	<b>30</b>	<b>2,10</b>	<b>41</b>	<b>1,56</b>	<b>135</b>	<b>1,61</b>	<b>93</b>	<b>1,61</b>
EU	0	.	8	3,25	30	2,10	41	1,56	135	1,61	93	1,61
Drittländer												

Quelle: Statistisches Bundesamt, Wiesbaden



**AUSFUHR VON SEEFISCHFILET, GEFROREN AUS DER BUNDESREPUBLIK DEUTSCHLAND**  
- PRODUKTGEWICHT-

**TABELLE 9. 4**

BLE -523-	Berichtsmonat		Vorjahresmonat		Vormonat		Vorjahresmonat		Fortschreibung			
	MAI 2011		MAI 2010		APRIL 2011		APRIL 2010		01.01.-31.05.11		01.01.-31.05.10	
	T	EUR/KG	T	EUR/KG	T	EUR/KG	T	EUR/KG	T	EUR/KG	T	EUR/KG
<b>SEEFISCHFILET gefroren</b>	<b>5.577</b>	<b>3,25</b>	<b>4.776</b>	<b>3,43</b>	<b>4.195</b>	<b>4,45</b>	<b>6.219</b>	<b>3,00</b>	<b>27.407</b>	<b>3,39</b>	<b>25.402</b>	<b>3,24</b>
EU	5.190	3,31	4.671	3,40	4.141	4,39	6.098	2,98	26.569	3,39	24.910	3,22
Drittländer	387	2,36	105	4,50	54	8,81	120	3,95	838	3,26	492	4,09
<b>Kabeljaufilet gefroren</b>	<b>840</b>	<b>4,66</b>	<b>1.020</b>	<b>4,58</b>	<b>436</b>	<b>7,61</b>	<b>752</b>	<b>4,41</b>	<b>5.061</b>	<b>4,63</b>	<b>4.761</b>	<b>4,30</b>
EU	839	4,65	1.019	4,58	434	7,57	746	4,40	5.043	4,63	4.747	4,29
Drittländer	1	15,00	1	4,29	2	15,50	5	5,74	18	6,83	14	5,94
<b>Köhlerfilet gefroren</b>	<b>506</b>	<b>3,84</b>	<b>392</b>	<b>3,01</b>	<b>360</b>	<b>3,71</b>	<b>461</b>	<b>2,89</b>	<b>2.978</b>	<b>3,55</b>	<b>1.736</b>	<b>3,08</b>
EU	473	3,91	390	3,01	360	3,68	459	2,89	2.914	3,56	1.716	3,07
Drittländer	33	2,94	2	4,17	0	.	2	4,29	64	3,13	20	3,74
<b>Rotbarschfilet gefroren</b>	<b>313</b>	<b>2,15</b>	<b>93</b>	<b>4,04</b>	<b>18</b>	<b>18,72</b>	<b>81</b>	<b>4,15</b>	<b>636</b>	<b>3,39</b>	<b>372</b>	<b>3,95</b>
EU	23	6,00	85	4,01	17	16,65	69	4,13	335	4,65	324	3,89
Drittländer	290	1,84	8	4,34	1	54,00	13	4,22	300	1,99	48	4,31
<b>Paz. Pollackfilet gefroren</b>	<b>2.937</b>	<b>2,53</b>	<b>2.293</b>	<b>2,84</b>	<b>2.645</b>	<b>3,53</b>	<b>3.484</b>	<b>2,68</b>	<b>13.059</b>	<b>2,63</b>	<b>12.789</b>	<b>2,79</b>
EU	2.921	2,52	2.261	2,82	2.618	3,54	3.461	2,67	12.950	2,63	12.609	2,79
Drittländer	16	3,88	32	3,85	27	2,81	24	3,21	110	3,45	180	3,18
<b>Seehechtfilet gefroren</b>	<b>431</b>	<b>3,51</b>	<b>329</b>	<b>3,47</b>	<b>128</b>	<b>10,29</b>	<b>478</b>	<b>2,75</b>	<b>1.837</b>	<b>3,00</b>	<b>1.771</b>	<b>2,95</b>
EU	430	3,50	295	3,31	119	10,24	446	2,73	1.796	2,93	1.681	2,90
Drittländer	1	7,00	34	4,84	9	10,89	32	3,04	41	6,24	90	3,87
<b>Makrelenfilet gefroren</b>	<b>1</b>	<b>10,00</b>	<b>3</b>	<b>5,38</b>	<b>2</b>	<b>12,00</b>	<b>11</b>	<b>2,18</b>	<b>75</b>	<b>2,40</b>	<b>28</b>	<b>3,48</b>
EU	1	10,00	3	5,38	0	.	3	5,33	72	2,23	17	4,43
Drittländer	0	.			2	4,00	8	1,00	4	5,68	10	1,86

Quelle: Statistisches Bundesamt, Wiesbaden

**AUSFUHR VON HERING, FRISCH, GEKÜHLT ODER GEFROREN AUS DER BUNDESREPUBLIK DEUTSCHLAND**  
- PRODUKTGEWICHT-

**TABELLE 9. 5**

BLE -523-	Berichtsmonat		Vorjahresmonat		Vormonat		Vorjahresmonat		Fortschreibung			
	MAI 2011		MAI 2010		APRIL 2011		APRIL 2010		01.01.-31.05.11		01.01.- 31.05.10	
	T	EUR/KG	T	EUR/KG	T	EUR/KG	T	EUR/KG	T	EUR/KG	T	EUR/KG
<b>HERINGE INSGESAMT 1)</b>	<b>2.535</b>	<b>2,41</b>	<b>2.740</b>	<b>1,72</b>	<b>5.702</b>	<b>1,31</b>	<b>5.958</b>	<b>1,26</b>	<b>26.050</b>	<b>1,56</b>	<b>22.404</b>	<b>1,48</b>
EU	2.299	2,26	2.547	1,59	5.478	1,01	3.964	1,40	24.953	1,47	19.306	1,45
Drittländer	236	3,88	193	3,44	224	8,67	1.994	0,97	1.096	3,61	3.098	1,66
<b>Heringe frisch:</b>	<b>1</b>	<b>8,00</b>	<b>314</b>	<b>0,97</b>	<b>1.673</b>	<b>0,08</b>	<b>550</b>	<b>0,24</b>	<b>4.611</b>	<b>0,61</b>	<b>4.524</b>	<b>0,63</b>
EU	1	8,00	314	0,97	1.673	0,08	550	0,24	4.611	0,61	4.524	0,63
Drittländer	0				0	.			0			
<b>Heringe ausg. Fleisch u. Filets, frisch</b>	<b>1</b>	<b>5,00</b>	<b>165</b>	<b>0,29</b>	<b>1.529</b>	<b>0,08</b>	<b>549</b>	<b>0,23</b>	<b>3.586</b>	<b>0,28</b>	<b>3.288</b>	<b>0,30</b>
EU	1	5,00	165	0,29	1.529	0,08	549	0,23	3.586	0,28	3.288	0,30
Drittländer	0				0	.			0			
<b>Heringsfleisch frisch</b>	<b>0</b>		<b>149</b>	<b>1,73</b>	<b>144</b>	<b>0,01</b>	<b>1</b>	<b>4,00</b>	<b>1.025</b>	<b>1,79</b>	<b>1.236</b>	<b>1,50</b>
EU	0		149	1,73	144	0,01	1	4,00	1.025	1,79	1.236	1,50
Drittländer												
<b>Heringe gefroren:</b>	<b>951</b>	<b>1,42</b>	<b>853</b>	<b>0,93</b>	<b>999</b>	<b>2,42</b>	<b>3.184</b>	<b>0,76</b>	<b>9.698</b>	<b>0,84</b>	<b>7.876</b>	<b>0,89</b>
EU	951	1,42	853	0,93	999	1,26	1.415	0,89	9.680	0,84	5.894	0,98
Drittländer	0				0	.	1.769	0,66	18	1,17	1.982	0,63
<b>Heringe ausg. Fleisch u. Filets, gefr.</b>	<b>34</b>	<b>1,59</b>	<b>189</b>	<b>0,68</b>	<b>124</b>	<b>11,25</b>	<b>2.218</b>	<b>0,63</b>	<b>5.726</b>	<b>0,48</b>	<b>3.345</b>	<b>0,62</b>
EU	34	1,59	189	0,68	124	1,86	449	0,51	5.709	0,48	1.365	0,61
Drittländer	0				0	.	1.769	0,66	18	0,90	1.980	0,63
<b>Heringsfleisch gefroren</b>	<b>255</b>	<b>1,43</b>	<b>413</b>	<b>0,86</b>	<b>366</b>	<b>0,78</b>	<b>336</b>	<b>0,85</b>	<b>1.308</b>	<b>1,28</b>	<b>1.518</b>	<b>0,91</b>
EU	255	1,43	413	0,86	366	0,78	336	0,85	1.308	1,28	1.517	0,91
Drittländer											1	5,00
<b>Heringsfilet gefroren</b>	<b>662</b>	<b>1,42</b>	<b>251</b>	<b>1,25</b>	<b>509</b>	<b>1,45</b>	<b>630</b>	<b>1,17</b>	<b>2.663</b>	<b>1,37</b>	<b>3.012</b>	<b>1,18</b>
EU	662	1,41	251	1,25	509	1,45	630	1,17	2.663	1,37	3.012	1,18
Drittländer	0				0	.			0	16,67	1	4,00

1) Alle Heringserzeugnisse

Quelle: Statistisches Bundesamt, Wiesbaden

**AUSFUHR VON SÜSSWASSERFISCHEN AUS DER BUNDESREPUBLIK DEUTSCHLAND**

**TABELLE 9.6**

- PRODUKTGEWICHT-

BLE -523-	Berichtsmonat		Vorjahresmonat		Vormonat		Vorjahresmonat		Fortschreibung			
	MAI 2011		MAI 2010		APRIL 2011		APRIL 2010		01.01.-31.05.11		01.01.-31.05.10	
	T	EUR/KG	T	EUR/KG	T	EUR/KG	T	EUR/KG	T	EUR/KG	T	EUR/KG
<b>SÜSSWASSERFISCHE INSG.</b>	<b>4.850</b>	<b>7,42</b>	<b>5.073</b>	<b>6,36</b>	<b>4.753</b>	<b>6,35</b>	<b>5.161</b>	<b>5,85</b>	<b>24.875</b>	<b>7,11</b>	<b>28.164</b>	<b>5,71</b>
EU	4.657	7,24	4.885	6,21	4.529	6,30	4.989	5,72	23.982	6,94	27.317	5,57
Drittländer	193	11,85	188	10,05	224	7,36	172	9,58	893	11,52	847	10,15
<b>LACHSE</b>	<b>3.476</b>	<b>8,15</b>	<b>3.824</b>	<b>6,82</b>	<b>3.351</b>	<b>6,89</b>	<b>3.588</b>	<b>6,44</b>	<b>17.807</b>	<b>8,01</b>	<b>21.212</b>	<b>6,00</b>
EU	3.376	7,98	3.721	6,71	3.233	6,82	3.486	6,33	17.333	7,87	20.727	5,89
Drittländer	100	13,87	103	10,69	118	8,83	102	10,23	474	13,08	485	10,74
<b>Lachse, ausg. Filet, frisch</b>	<b>1.540</b>	<b>5,25</b>	<b>1.952</b>	<b>5,13</b>	<b>1.671</b>	<b>5,29</b>	<b>1.798</b>	<b>4,91</b>	<b>8.728</b>	<b>5,33</b>	<b>11.939</b>	<b>4,40</b>
EU	1.540	5,25	1.951	5,13	1.671	5,29	1.798	4,91	8.728	5,33	11.938	4,40
Drittländer	0		0	6,67	0				0	20,00	0	6,67
<b>Lachsfilet frisch</b>	<b>179</b>	<b>8,30</b>	<b>236</b>	<b>7,52</b>	<b>150</b>	<b>14,17</b>	<b>312</b>	<b>6,81</b>	<b>971</b>	<b>8,49</b>	<b>1.749</b>	<b>6,89</b>
EU	172	8,10	236	7,52	150	14,17	312	6,81	963	8,46	1.749	6,89
Drittländer	7	13,14			0				8	12,25	0	10,00
<b>Lachse, ausg. Filet, gefroren</b>	<b>30</b>	<b>7,83</b>	<b>23</b>	<b>5,40</b>	<b>29</b>	<b>3,34</b>	<b>19</b>	<b>5,19</b>	<b>116</b>	<b>8,43</b>	<b>140</b>	<b>5,05</b>
EU	30	7,70	21	5,35	26	2,50	14	4,74	110	8,49	128	5,05
Drittländer	0		1	6,15	3	10,67	5	6,40	6	7,38	13	5,12
<b>Lachsfilet gefroren</b>	<b>793</b>	<b>8,14</b>	<b>979</b>	<b>7,43</b>	<b>678</b>	<b>9,97</b>	<b>961</b>	<b>7,04</b>	<b>3.494</b>	<b>8,78</b>	<b>4.640</b>	<b>7,11</b>
EU	769	8,09	956	7,43	657	9,93	923	7,07	3.390	8,78	4.517	7,14
Drittländer	24	9,83	23	7,18	21	11,24	38	6,21	105	8,94	123	6,35
<b>"andere" Süßwasserfische, Filet, frisch 1)</b>	<b>12</b>	<b>15,75</b>	<b>212</b>	<b>6,26</b>	<b>202</b>	<b>5,93</b>	<b>190</b>	<b>6,32</b>	<b>272</b>	<b>7,92</b>	<b>1.339</b>	<b>5,88</b>
EU	4	15,00	203	5,94	192	5,68	182	6,00	230	6,37	1.308	5,69
Drittländer	8	16,13	9	13,76	10	10,80	8	14,03	43	16,33	31	14,16
<b>"andere" Süßwasserfische, Filet, gefroren 2)</b>	<b>240</b>	<b>9,28</b>	<b>194</b>	<b>7,33</b>	<b>136</b>	<b>11,50</b>	<b>201</b>	<b>7,78</b>	<b>928</b>	<b>8,94</b>	<b>1.155</b>	<b>6,83</b>
EU	229	9,21	176	7,17	134	11,29	196	7,73	887	8,86	1.079	6,78
Drittländer	11	10,73	18	8,84	2	25,50	5	9,62	41	10,86	77	7,51

1) Waren des KN-Codes 03041919

2) Waren des KN-Codes 03042919

Quelle: Statistisches Bundesamt, Wiesbaden

**AUSFUHR AUSGEWÄHLTER FISCHINDUSTRIELLER FERTIGERZEUGNISSE AUS DER BUNDESREPUBLIK DEUTSCHLAND**  
- PRODUKTGEWICHT-

**TABELLE 9. 7**

BLE -523-	Berichtsmonat		Vorjahresmonat		Vormonat		Vorjahresmonat		Fortschreibung			
	MAI 2011		MAI 2010		APRIL 2011		APRIL 2010		01.01. -31.05.11		01.01.- 31.05.10	
	T	EUR/KG	T	EUR/KG	T	EUR/KG	T	EUR/KG	T	EUR/KG	T	EUR/KG
<b>Heringskonserven und Halbfabrikate</b>	<b>1.577</b>	<b>2,99</b>	<b>1.508</b>	<b>2,32</b>	<b>2.984</b>	<b>1,64</b>	<b>2.213</b>	<b>2,22</b>	<b>11.592</b>	<b>2,53</b>	<b>9.815</b>	<b>2,32</b>
EU	1.341	2,84	1.315	2,15	2.760	1,50	1.988	2,08	10.515	2,41	8.709	2,17
Drittländer	236	3,86	192	3,44	224	3,46	225	3,45	1.077	3,65	1.107	3,48
<b>Thunfisch- und Bonitenkonserven</b>	<b>701</b>	<b>3,51</b>	<b>1.150</b>	<b>2,69</b>	<b>1.148</b>	<b>1,57</b>	<b>559</b>	<b>3,23</b>	<b>4.611</b>	<b>2,91</b>	<b>4.165</b>	<b>2,96</b>
EU	671	3,31	1.126	2,54	1.129	1,36	529	2,91	4.495	2,73	4.048	2,79
Drittländer	30	8,03	24	9,83	19	14,21	30	9,03	116	9,97	117	8,74
<b>Sardinenkonserven</b>	<b>61</b>	<b>3,20</b>	<b>181</b>	<b>2,36</b>	<b>208</b>	<b>1,12</b>	<b>89</b>	<b>2,63</b>	<b>763</b>	<b>2,61</b>	<b>538</b>	<b>2,53</b>
EU	32	1,91	173	2,17	196	0,85	62	2,70	693	2,32	456	2,28
Drittländer	29	4,62	9	6,02	12	5,50	27	2,47	70	5,50	81	3,97
<b>Tiefgefrorene, panierte Fischfilets 1)</b>	<b>4.456</b>	<b>3,22</b>	<b>3.466</b>	<b>3,15</b>	<b>3.962</b>	<b>3,74</b>	<b>4.623</b>	<b>3,21</b>	<b>23.021</b>	<b>3,23</b>	<b>23.715</b>	<b>3,21</b>
EU	4.219	3,18	3.319	3,10	3.705	3,70	4.346	3,15	21.779	3,17	22.490	3,16
Drittländer	237	3,95	147	4,24	257	4,40	277	4,09	1.242	4,39	1.225	4,21
<b>Andere Krebstiere, zuber. (inkl. Hummer)</b>	<b>317</b>	<b>8,71</b>	<b>359</b>	<b>6,69</b>	<b>504</b>	<b>3,40</b>	<b>211</b>	<b>8,14</b>	<b>1.913</b>	<b>8,76</b>	<b>1.900</b>	<b>7,11</b>
EU	276	7,86	321	6,14	412	3,30	175	7,76	1.560	7,76	1.618	6,56
Drittländer	41	14,41	38	11,32	92	3,88	36	10,00	353	13,17	282	10,24
<b>Weichtiere, zubereitet</b>	<b>231</b>	<b>3,59</b>	<b>299</b>	<b>3,86</b>	<b>299</b>	<b>2,67</b>	<b>253</b>	<b>3,15</b>	<b>1.477</b>	<b>3,37</b>	<b>1.318</b>	<b>3,26</b>
EU	216	3,29	284	3,82	267	2,49	238	2,79	1.375	3,16	1.240	3,11
Drittländer	15	7,87	15	4,59	32	4,16	15	9,05	102	6,13	78	5,70
<b>Krabben, zubereitet</b>	<b>27</b>	<b>5,33</b>	<b>38</b>	<b>6,77</b>	<b>24</b>	<b>9,92</b>	<b>38</b>	<b>6,21</b>	<b>140</b>	<b>5,58</b>	<b>211</b>	<b>6,13</b>
EU	27	5,26	37	6,55	24	9,67	38	6,12	139	5,32	210	6,04
Drittländer	0	.	0	27,50	0	.	0	.	1	78,00	1	22,73
<b>Räucherlachs</b>	<b>747</b>	<b>13,85</b>	<b>562</b>	<b>10,98</b>	<b>690</b>	<b>6,88</b>	<b>422</b>	<b>11,25</b>	<b>3.775</b>	<b>13,13</b>	<b>2.373</b>	<b>10,96</b>
EU	693	13,72	512	10,71	622	6,67	381	10,90	3.504	12,97	2.131	10,64
Drittländer	54	15,54	50	13,80	68	8,82	42	14,46	271	15,16	242	13,80
<b>Forellen, geräuchert</b>	<b>20</b>	<b>13,55</b>	<b>32</b>	<b>10,03</b>	<b>52</b>	<b>9,15</b>	<b>46</b>	<b>10,28</b>	<b>166</b>	<b>10,38</b>	<b>175</b>	<b>10,26</b>
EU	19	13,37	31	9,87	50	9,18	45	10,18	157	10,18	167	10,13
Drittländer	1	17,00	1	16,25	2	8,50	1	14,17	10	13,65	8	13,20

1) ohne Heringsfilets, roh, paniert, gefroren

Quelle: Statistisches Bundesamt, Wiesbaden

## Fänge deutscher Fischereifahrzeuge

### Angaben in Tonnen Fanggewicht

**Hinweis:** Längenangaben der Fischereifahrzeuge in Meter über alles

#### Aal

Fanggebiet	Zone	Große Hoch-seefischerei	Kleine Hochsee- und Küstenfischerei			Gesamt
			ab 20,0 m	10,0 bis 19,99m	bis 9,99 m	
III	EG			3	12	15
IV EG	EG					0
Gesamt:		0	0	3	12	15

#### Blauer Wittling

Fanggebiet	Zone	Große Hoch-seefischerei	Kleine Hochsee- und Küstenfischerei			Gesamt
			ab 20,0 m	10,0 bis 19,99m	bis 9,99 m	
Spitzbergen	NSP					0
II a	A					0
II a, III, IV (EG) (Nordsee)	EG					0
Vb, VI, VII	EG	235				235
VIII a, b, d	EG					0
VIII e (westliche Biskaya)	EG					0
XII	EG					0
Faröer	FAR					0
Norwegen nördl. 62 ° N, Jan Mayen	NN					0
I, VI, VII, XII, XIV	A	0				0
Grönland XIV, V, XII	GD					0
Gesamt:		235	0	0	0	235

#### Plattfische unsortiert außer Scholle und Seezunge

Fanggebiet	Zone	Große Hoch-seefischerei	Kleine Hochsee- und Küstenfischerei			Gesamt
			ab 20,0 m	10,0 bis 19,99m	bis 9,99 m	
II a, III, IV (EG) (Nordsee)	EG		26	3		29
III	EG		1	2	1	4
IV (alle Zonen)	EG					0
Gesamt		0	27	5	1	33

#### Flunder/ Strufbutt

Fanggebiet	Zone	Große Hoch-seefischerei	Kleine Hochsee- und Küstenfischerei			Gesamt
			ab 20,0 m	10,0 bis 19,99m	bis 9,99 m	
III	EG		217	294	126	637
IV (alle Zonen)	EG		20	3		23
Gesamt:		0	237	297	126	660

#### Garnelen

Fanggebiet	Zone	Große Hoch-seefischerei	Kleine Hochsee- und Küstenfischerei			Gesamt
			ab 20,0 m	10,0 bis 19,99m	bis 9,99 m	
III	EG					0
IV (alle Zonen)	EG		1.113	5.752	15	6.880
Gesamt:		0	1.113	5.752	15	6.880

#### Gabelmakrele

Fanggebiet	Zone	Große Hoch-seefischerei	Kleine Hochsee- und Küstenfischerei			Gesamt
			ab 20,0 m	10,0 bis 19,99m	bis 9,99 m	
II a, IV (EG) (Nordsee)	EG					0
V b, VI, VII, VIII a, b, d, e	EG					0
III b, c, d (Ostsee)	EG					0
Mauretaniien	MAU	904				904
Marokko	MAR					0
südpazifischer Ozean	A					0
Gesamt		904	0	0	0	904

## Goldlachs (Glasauge)

Fanggebiet	Zone	Große Hoch-seefischerei	Kleine Hochsee- und Küstenfischerei			Gesamt
			ab 20,0 m	10,0 bis 19,99m	bis 9,99 m	
II a (EG), IV (alle Zonen)	EG					0
V	EG					0
VI, VII	EG					0
Island	IS					0
Farøer	FAR					0
Gesamt:		0	0	0	0	0

## Grenadier

Fanggebiet	Zone	Große Hoch-seefischerei	Kleine Hochsee- und Küstenfischerei			Gesamt
			ab 20,0 m	10,0 bis 19,99m	bis 9,99 m	
Grönland XIV, V, XII	GD	15				15
Grönland NAFO-1	NFGD					0
VII	EG					0
Gesamt:		15	0	0	0	15

## Hai

Fanggebiet	Zone	Große Hoch-seefischerei	Kleine Hochsee- und Küstenfischerei			Gesamt
			ab 20,0 m	10,0 bis 19,99m	bis 9,99 m	
II a (EG), IV (alle Zonen)	EG		1			1
V EG	EG					0
VI EG	EG					0
VII EG	EG					0
VIII EG	EG					0
Island	IS					0
XII	A					0
Grönland XIV, V, XII	GD					0
Gesamt:		0	1	0	0	1

## Hering

Fanggebiet	Zone	Große Hoch-seefischerei	Kleine Hochsee- und Küstenfischerei			Gesamt
			ab 20,0 m	10,0 bis 19,99m	bis 9,99 m	
Spitzbergen	NSP					0
I, II ( einschl. Norwegen )	EG					0
Norwegen nördl. 62 ° N, Jan Mayen	NJM					0
III b, c, d (Ostsee)	EG		4.806	3.752	1.601	10.159
IIIa (Skagerak und Kattegat)	EG					0
IVa, IV b (alle Zonen)	EG	2.800				2.800
IVc, VII d	EG					0
V b (EG), VI a Nord, VI b	EG	3.012				3.012
VII d-k	EG					0
II a	A					0
Gesamt:		5.812	4.806	3.752	1.601	15.971

## Holzmakrele

Fanggebiet	Zone	Große Hoch-seefischerei	Kleine Hochsee- und Küstenfischerei			Gesamt
			ab 20,0 m	10,0 bis 19,99m	bis 9,99 m	
II a, IV (EG) (Nordsee)	EG	1.256	1			1.257
V b, VI, VII, VIII a, b, d, e	EG	11.206				11.206
III b, c, d (Ostsee)	EG					0
Mauretanien	MAU	3.663				3.663
Marokko	MAR					
südpazifischer Ozean	A	460				
Gesamt		16.585	1	0	0	16.586

## Kabeljau

Fanggebiet	Zone	Große Hochsee- seefischerei	Kleine Hochsee- und Küstenfischerei			Gesamt
			ab 20,0 m	10,0 bis 19,99m	bis 9,99 m	
III a Nord (Skagerrak) (alle Zonen)	EG		13			13
III a Süd (Kattegat)	EG			1		1
III b, c, d (EG) (Ostsee)	EG		2.972	1.843	276	5.091
IIa (EG), IV (alle Zonen) (Nordsee)	EG	5	1.164	122		1291
(dav. Norw.)			(746)			(746)
Vb,VI	EG					0
(dav. V b, VI a)						()
I, II	A					0
NAFO außerh. nationaler Gewässer 2J/2KL	NF	4				4
NAFO außerh. nationaler Gewässer 3NO	NF					0
NAFO außerh. nationaler Gewässer 3M	NF					0
Farøer (Quote gemeinsam mit Schellfisch)	FAR					0
Norwegen nördl. 62 ° N, Jan Mayen	NN	2.129				2.129
Spitzbergen	NSP	2.091				2091
Grönland XIV, V, XII	GD	966				966
Grönland NAFO-1	NFGD					0
Island V	IS					0
<b>Gesamt:</b>		<b>5.195</b>	<b>4.149</b>	<b>1.966</b>	<b>276</b>	<b>11.586</b>

## Kaisergranat

Fanggebiet	Zone	Große Hochsee- seefischerei	Kleine Hochsee- und Küstenfischerei			Gesamt
			ab 20,0 m	10,0 bis 19,99m	bis 9,99 m	
IIIa, III b, c, d (EG)	EG			5		5
II a, IV (EG) (Nordsee)	EG		164			164
VI EG	EG					0
<b>Gesamt:</b>		<b>0</b>	<b>164</b>	<b>5</b>	<b>0</b>	<b>169</b>

## Katfisch

Fanggebiet	Zone	Große Hochsee- seefischerei	Kleine Hochsee- und Küstenfischerei			Gesamt
			ab 20,0 m	10,0 bis 19,99m	bis 9,99 m	
IIa (EG), III, IV (alle Zonen)	EG		12			12
Spitzbergen	NSP	9				9
Norwegen nördl. 62 ° N, Jan Mayen	NN	1				1
Grönland XIV, V, XII	GD	3				3
Island	IS					0
<b>Gesamt</b>		<b>13</b>	<b>12</b>	<b>0</b>	<b>0</b>	<b>25</b>

## Knurrhahn

Fanggebiet	Zone	Große Hochsee- seefischerei	Kleine Hochsee- und Küstenfischerei			Gesamt
			ab 20,0 m	10,0 bis 19,99m	bis 9,99 m	
IV (alle Zonen)	EG		43	2		45
III a	EG					0
<b>Gesamt:</b>		<b>0</b>	<b>43</b>	<b>2</b>	<b>0</b>	<b>45</b>

## Lachs

Fanggebiet	Zone	Große Hochsee- seefischerei	Kleine Hochsee- und Küstenfischerei			Gesamt
			ab 20,0 m	10,0 bis 19,99m	bis 9,99 m	
III b, c, d (EG) (Ostsee) (Anzahl)					1	1
III b, c, d (EG) (Ostsee) (Gewicht in t.)	EG					0
<b>Gesamt:</b>		<b>0</b>	<b>0</b>	<b>0</b>	<b>0</b>	<b>0</b>

## Leng

Fanggebiet	Zone	Große Hochsee- seefischerei	Kleine Hochsee- und Küstenfischerei			Gesamt
			ab 20,0 m	10,0 bis 19,99m	bis 9,99 m	
II a EG	EG					0
IV (alle Zonen)	EG	4	50	1		55
III, V, VI (EG)	EG					0
VII (EG)	EG		1			1
Farøer	FAR					0
Norwegen nördl. 62 ° N, Jan Mayen	NN	6				6
Grönland XIV, V, XII	GD	3				3
<b>Gesamt</b>		<b>13</b>	<b>51</b>	<b>1</b>	<b>0</b>	<b>65</b>

## Limande

Fanggebiet	Zone	Große Hochsee- seefischerei	Kleine Hochsee- und Küstenfischerei			Gesamt
			ab 20,0 m	10,0 bis 19,99m	bis 9,99 m	
III	EG					0
IV (alle Zonen)	EG		69			69
Gesamt:		0	69	0	0	69

## Lumb

Fanggebiet	Zone	Große Hochsee- seefischerei	Kleine Hochsee- und Küstenfischerei			Gesamt
			ab 20,0 m	10,0 bis 19,99m	bis 9,99 m	
V EG, VI, VII	EG					0
IIa (EG), IV (alle Zonen)	EG		2	0		2
Faröer	FAR					0
Gesamt:		0	2	0	0	2

## Makrele

Fanggebiet	Zone	Große Hochsee- seefischerei	Kleine Hochsee- und Küstenfischerei			Gesamt
			ab 20,0 m	10,0 bis 19,99m	bis 9,99 m	
II (ohne EG) V b, VI, VII, VIII a, b, d, e,	EG	15.362				15.362
VIII c	EG					0
IIa (EG), III, IV (alle Zonen)	EG		6			6
Mauretanien	MAU					0
Marokko	MAR					0
südpazifischer Ozean	A					0
Gesamt:		15.362	6	0	0	15.368

## Miesmuscheln

Fanggebiet	Zone	Große Hochsee- seefischerei	Kleine Hochsee- und Küstenfischerei			Gesamt
			ab 20,0 m	10,0 bis 19,99m	bis 9,99 m	
III	EG			762		762
IV (alle Zonen)	EG		1.931			1931
VIII c	EG					0
Gesamt:		0	1.931	762	0	2.693

## Pilchard

Fanggebiet	Zone	Große Hochsee- seefischerei	Kleine Hochsee- und Küstenfischerei			Gesamt
			ab 20,0 m	10,0 bis 19,99m	bis 9,99 m	
Mauretanien	MAU	7.520				7520
Marokko	MAR					0
VI, VII, VIII	EG					0
Gesamt:		7.520	0	0	0	7.520

## Pollack

Fanggebiet	Zone	Große Hochsee- seefischerei	Kleine Hochsee- und Küstenfischerei			Gesamt
			ab 20,0 m	10,0 bis 19,99m	bis 9,99 m	
II a (EG), IV (alle Zonen)	EG		40	3		43
III	EG		3			3
VI	EG					0
Norwegen nördl. 62 ° N, Jan Mayen	NN	8				8
Gesamt		8	43	3	0	54

## Rochen

Fanggebiet	Zone	Große Hochsee- seefischerei	Kleine Hochsee- und Küstenfischerei			Gesamt
			ab 20,0 m	10,0 bis 19,99m	bis 9,99 m	
II a (EG), IV (alle Zonen)	EG		10			10
V b, VI, VII	EG		1			1
Grönland XIV, V, XII (pelagisch)	GD					0
Island	IS					0
Gesamt		0	11	0	0	11



## Rotbarsch

Fanggebiet	Zone	Große Hoch-seefischerei	Kleine Hochsee- und Küstenfischerei			Gesamt
			ab 20,0 m	10,0 bis 19,99m	bis 9,99 m	
II a (EG)	EG					0
II a	A					0
IV (alle Zonen)	EG	1				1
VI EG	EG					0
VII	EG					0
XII, XIV	A	1.339				1.339
Faröer	FAR					0
Grönland NAFO-1	NFGD					0
Grönland XIV, V, XII (Grund.)	GD					0
Grönland XIV, V, XII (pelagisch)	GD	1.705				1.705
NAFO außerh. nationaler Gewässer	A					0
Norwegen nördl. 62 °N, Jan Mayen	NN	17				17
Spitzbergen	NSP	95				95
Gesamt:		3.157	0	0	0	3.157

## Rotzunge

Fanggebiet	Zone	Große Hoch-seefischerei	Kleine Hochsee- und Küstenfischerei			Gesamt
			ab 20,0 m	10,0 bis 19,99m	bis 9,99 m	
IV	EG		11			11
IV	N		1			1
III	EG					0
Gesamt:		0	12	0	0	12

## Sardelle

Fanggebiet	Zone	Große Hoch-seefischerei	Kleine Hochsee- und Küstenfischerei			Gesamt
			ab 20,0 m	10,0 bis 19,99m	bis 9,99 m	
III	EG					0
Mauretanien	MAU					0
Gesamt:		0	0	0	0	0

## Sardinella

Fanggebiet	Zone	Große Hoch-seefischerei	Kleine Hochsee- und Küstenfischerei			Gesamt
			ab 20,0 m	10,0 bis 19,99m	bis 9,99 m	
Mauretanien	MAU	5.079				5.079
Marokko	MAR					
Gesamt:		5.079	0	0	0	5.079

## Scharbe/ Rauhe Scharbe

Fanggebiet	Zone	Große Hoch-seefischerei	Kleine Hochsee- und Küstenfischerei			Gesamt
			ab 20,0 m	10,0 bis 19,99m	bis 9,99 m	
IIIa; III b, c, d (Ostsee)	EG		80	276	28	384
IV (alle Zonen)	EG		227	15		242
VII	EG					0
Island	IS					0
Spitzbergen	NSP					0
Gesamt:		0	307	291	28	626

## Schellfisch

Fanggebiet	Zone	Große Hoch-seefischerei	Kleine Hochsee- und Küstenfischerei			Gesamt
			ab 20,0 m	10,0 bis 19,99m	bis 9,99 m	
IIIa (alle Zonen); III b, c, d (Ostsee)	EG		23			23
IIa (EG), IV(alle Zonen) (Nordsee) (dav. Norw.)	EG	1	317	6		324 (159)
Vb,VI (dav.Vb, VIa)	EG					0
Faröer	FAR					0
Norwegen nördl. 62 °N, Jan Mayen	NN	205				205
Grönland XIV, V, XII	GD	13				13
Spitzbergen	NSP	1.517				1.517
Gesamt:		1.736	340	6	0	2.082

## Scholle

Fanggebiet	Zone	Große Hochsee- seefischerei	Kleine Hochsee- und Küstenfischerei			Gesamt
			ab 20,0 m	10,0 bis 19,99m	bis 9,99 m	
III a Nord (Skagerrak)	EG		3			3
III a Süd (Kattegat)	EG			2		2
III b, c, d (Ostsee)	EG		21	163	35	219
IIa (EG), IV (alle Zonen) (Nordsee) (dav. Norw.)	EG		2.177	27		2.204
			(49)			(49)
Gesamt:		0	2.201	192	35	2.428

## Schwarzer Heilbutt

Fanggebiet	Zone	Große Hochsee- seefischerei	Kleine Hochsee- und Küstenfischerei			Gesamt
			ab 20,0 m	10,0 bis 19,99m	bis 9,99 m	
Grönland XIV, V, XII	GD	3.658				3.658
Grönland NAFO-1	NFGD	60				60
Norwegen nördl. 62 °N, Jan Mayen	NN					0
Spitzbergen	NSP	80				80
Gesamt		3.798	0	0	0	3.798

## Seelachs

Fanggebiet	Zone	Große Hochsee- seefischerei	Kleine Hochsee- und Küstenfischerei			Gesamt
			ab 20,0 m	10,0 bis 19,99m	bis 9,99 m	
IIa (EG), III, IV (alle Zonen) (dav. Norw.)	EG	476	6.496	1		6.973
			(5.194)			(5.194)
Vb, VI	EG					0
Faröer	FAR					0
Norwegen nördl. 62 °N, Jan Mayen	NN	1.350				1.350
Spitzbergen	NSP					0
Grönland XIV, V, XII	GD					0
Island	IS					0
Grönland XIV, V, XII	GD	19				19
Südpazifischer Ozean	A					0
Gesamt:		1.845	6.496	1	0	8.323

## Seehecht

Fanggebiet	Zone	Große Hochsee- seefischerei	Kleine Hochsee- und Küstenfischerei			Gesamt
			ab 20,0 m	10,0 bis 19,99m	bis 9,99 m	
IIa (EG), IV (alle Zonen) (Nordsee)	EG	2	117			119
III a, III b, c, d (EG)	EG					0
VI	EG					0
Norwegen nördl. 62 °N, Jan Mayen	NN	8				8
Gesamt:		10	117	0	0	127

## Seeteufel

Fanggebiet	Zone	Große Hochsee- seefischerei	Kleine Hochsee- und Küstenfischerei			Gesamt
			ab 20,0 m	10,0 bis 19,99m	bis 9,99 m	
III a EG	EG					0
II a (EG), IV (alle Zonen)	EG		148	1		149
Vb, VI	EG		66			66
VII, VIII	EG		152			152
Gesamt:		0	366	1	0	367

## Seezunge

Fanggebiet	Zone	Große Hochsee- seefischerei	Kleine Hochsee- und Küstenfischerei			Gesamt
			ab 20,0 m	10,0 bis 19,99m	bis 9,99 m	
IIIa; III b, c, d (EG)	EG		4	26		30
II (EG), IV (alle Zonen) (Nordsee)	EG		132	76		208
Gesamt:		0	136	102	0	238

## Sonstige Fische

Fanggebiet	Zone	Große Hoch-seefischerei	Kleine Hochsee- und Küstenfischerei			Gesamt
			ab 20,0 m	10,0 bis 19,99m	bis 9,99 m	
Andere Arten Norwegen IV	EG					0
II a (EG)	EG					0
III a Süd	EG					0
III a Nord	EG		17			17
III b, c, d (EG)	EG			114	729	843
IV (alle Zonen)	EG		9.805	3		9.808
V (EG)	EG					0
VI (EG)	EG		60			60
VI (EG)	A		100			100
VII (EG)	EG		60			60
VIII (EG)	EG					0
IX (EG)	EG					0
XII (EG)	EG					0
XII, XIV	A		8			8
Grönland XIV, V, XII	GD	1				1
Island V	IS					0
Mauretanien	MAU	42				42
Marokko	MAR					0
NAFO außerh. nationaler Gewässer	NF					0
Norwegen nördl. 62 ° N, Jan Mayen	NN					0
Spitzbergen	NSP	5				5
südpazifischer Ozean	A	9				9
<b>Gesamt</b>		<b>57</b>	<b>10.050</b>	<b>117</b>	<b>729</b>	<b>10.944</b>

## Spanische Makrele

Fanggebiet	Zone	Große Hoch-seefischerei	Kleine Hochsee- und Küstenfischerei			Gesamt
			ab 20,0 m	10,0 bis 19,99m	bis 9,99 m	
II (ohne EG) V b, VI, VII, VIII a, b, d, e,	EG					0
VIII c	EG					0
IIa (EG), III, IV (alle Zonen)	EG					0
Mauretanien	MAU	2.099				2.099
Marokko	MAR					0
südpazifischer Ozean	A	1				1
<b>Gesamt:</b>		<b>2.100</b>	<b>0</b>	<b>0</b>	<b>0</b>	<b>2.100</b>

## Sprotte

Fanggebiet	Zone	Große Hoch-seefischerei	Kleine Hochsee- und Küstenfischerei			Gesamt
			ab 20,0 m	10,0 bis 19,99m	bis 9,99 m	
III AN	EG					0
III b, c, d (Ostsee)	EG		8.669	1.538		10.207
VII d, e	EG					0
IIa (EG) , IV (EG) (Nordsee)	EG					0
<b>Gesamt:</b>		<b>0</b>	<b>8.669</b>	<b>1.538</b>	<b>0</b>	<b>10.207</b>

## Steinbutt

Fanggebiet	Zone	Große Hoch-seefischerei	Kleine Hochsee- und Küstenfischerei			Gesamt
			ab 20,0 m	10,0 bis 19,99m	bis 9,99 m	
III	EG		4	19	18	41
IV (alle Zonen)	EG		74	5		79
VI, VII	EG					0
<b>Gesamt:</b>		<b>0</b>	<b>78</b>	<b>24</b>	<b>18</b>	<b>120</b>

## Stint

Fanggebiet	Zone	Große Hoch-seefischerei	Kleine Hochsee- und Küstenfischerei			Gesamt
			ab 20,0 m	10,0 bis 19,99m	bis 9,99 m	
II a (EG), IIIa, IV (alle Zonen)	EG		0			0
III b, c, d (Ostsee)	EG					0
<b>Gesamt</b>		<b>0</b>	<b>0</b>	<b>0</b>	<b>0</b>	<b>0</b>

## Taschenkrebs

Fanggebiet	Zone	Große Hoch-seefischerei	Kleine Hochsee- und Küstenfischerei			Gesamt
			ab 20,0 m	10,0 bis 19,99m	bis 9,99 m	
IIIa; III b, c, d (Ostsee)	EG					0
II a (EG), IV (alle Zonen)(Nordsee)	EG		21	13		34
V, VI, VII	EG					0
Gesamt		0	21	13	0	34

## Tintenfisch

Fanggebiet	Zone	Große Hoch-seefischerei	Kleine Hochsee- und Küstenfischerei			Gesamt
			ab 20,0 m	10,0 bis 19,99m	bis 9,99 m	
II a (EG), III, IV (alle Zonen)(Nordsee)	EG		1			1
Gesamt		0	1	0	0	1

## Thunartige Fische

Fanggebiet	Zone	Große Hoch-seefischerei	Kleine Hochsee- und Küstenfischerei			Gesamt
			ab 20,0 m	10,0 bis 19,99m	bis 9,99 m	
Mauretaniien	MAU	402				402
Gesamt		402	0	0	0	402

## Weißer Heilbutt

Fanggebiet	Zone	Große Hoch-seefischerei	Kleine Hochsee- und Küstenfischerei			Gesamt
			ab 20,0 m	10,0 bis 19,99m	bis 9,99 m	
II a (EG), III, IV (alle Zonen)	EG		5			5
V (EG)	EG					0
Farøer	FAR					0
Grönland XIV, V, XII	GD	2				2
Island	IS					0
Norwegen nördl. 62 °N, Jan Mayen	NN	2				2
Gewässer Norwegen Spitzbergen	NSP	2				2
Gesamt		6	5	0	0	9

## Wittling

Fanggebiet	Zone	Große Hoch-seefischerei	Kleine Hochsee- und Küstenfischerei			Gesamt
			ab 20,0 m	10,0 bis 19,99m	bis 9,99 m	
III a	EG					0
III b ,c ,d (Ostsee)	EG		6	394		400
II a (EG), IV (alle Zonen)	EG		96			96
(dav. Norw.)			(14)			(14)
Farøer	FAR					0
Vb, VI	EG					0
XII, XIV	A					0
Gesamt:		0	102	394	0	496

## Zusammenfassung:

Fanggebiet	Zone	Große Hoch-seefischerei	Kleine Hochsee- und Küstenfischerei			Gesamt
			ab 20,0 m	10,0 bis 19,99m	bis 9,99 m	
EG-Meer einschl. Norw. IV	EG	34.392	41.559	15.227	2.841	94.019
Außerhalb nationaler Zonen	A	1.812	8	0	0	1.347
Gewässer der Farøer	FAR	0	0	0	0	0
NAFO außerh. nationaler Gewässer	NF-A	4	0	0	0	4
Gewässer Grönland NAFO-1	NFGD	60	0	0	0	60
Grönländische Gewässer	GD	6.350	0	0	0	6.350
Isländische Gewässer	IS	0	0	0	0	0
Gewässer Norwegens nördl. 62°	NN	3.726	0	0	0	3.726
Gewässer Norwegen Spitzbergen	NSP	3.799	0	0	0	3.799
Gewässer Mauretaniens	MAU	19.709	0	0	0	19.709
Gewässer Marokkos	MAR	0	0	0	0	0
Gesamt:		69.852	41.567	15.227	2.841	129.487

## 1. Quotierte Arten- EG-Meer einschl. Norw. IV und außerhalb von Drittlandstaaten

Angaben in Tonnen Fanggewicht

Kabeljau (COD)	Quoten 2011			Ausnutzung 2011 vorläufig				
	Gesamt	Hochsee	Kutter	Hochsee	Kutter	Gesamt	%	Rest
IIIa Nord (alle Zonen) COD/03AN	77	0	77	0	19	19	24,7	58
IIIa Nord (alle Zonen) COD/03AN Kameraprojekt	2	0	2					
(9) IIIa Süd COD/03AS.	3	0	3	0	1	1	33,3	2
(1)(2)(3)(4)(5) (6)(7)(8)(10) IV, IIa (EG) COD/2A3AX4	2.423	6	2.417	5	1.443	1.448	59,8	975
IV, IIa (EG) COD/2A3AX4 Kameraprojekt	65	0	65					
davon Norwegen COD/*04N- (EL) MARGIN				0	832	832		
Vb, VI b, XII, XIV COD/561214	1	allgemeine Quote (1)		0	0	0	0,0	1
Vb (EG), VIa COD/5BE6	3	allgemeine Quote (3)		0	0	0		

- (1) 60 t von K an GBR 01.03.11 (No 23) (7) 20 t von K an DNK 29.06.11 (No 67)  
 (2) 100 t von K an H 17.03.11 (nat. No 4) (8) 5,5 t von H an K 15.08.11 (nat. No 17)  
 (3) 2,5 t von POL an H 04.04.11 (No 33) (9) Erh. Gq. um 0,6 t VO 700/11  
 (4) 2,5 t von GBR an H 13.04.11 (No 36) (10) 5 t von K an GBR 17.08.11 (No 36)  
 (5) 380 t von H an BEL 20.04.11 (No 26)  
 (6) 7 t von K an GBR 16.05.11 (No 51)

Dorsch (COD)	Quoten 2011			Ausnutzung 2011 vorläufig				
	Gesamt	Hochsee	Kutter	Hochsee	Kutter	Gesamt	%	Rest
IIIb,c,d (EG)	9.005	0	9.005		5.228	5.228	58,1	3.777
(3)(7)(8)(10)(12) (1)(2)(4)(5)(6)(9) davon westliche Ostsee (22-24) COD/3BC+24	5.285	0	5.285		2.659	2.659	50,3	2.626
(11)(13)(14)(15) davon östliche Ostsee (25-32) COD/3DX32.	3.720	0	3.720		2.569	2.569	69,1	1.151

- (1) 55 t von K an LVA 26.01.11 (No 115 aus 2010) (10) 94 t von EST an K 08.03.11 (No 24)  
 (2) 50 t von K an POL 26.01.11 (No 116 aus 2010) (11) 94 t von K an EST 08.03.11 (No 24)  
 (3) 50 t von EST an K 26.01.11 (No 87 aus 2010) (12) 37 t von LVA an K 17.03.11 (No 27)  
 (4) 100 t von K an FIN 26.01.11 (No 2) (13) 37 t von K an LVA 17.03.11 (No 27)  
 (5) 530 t von K an LVA 10.02.11 (No 17) (14) 220 t von K an EST 01.04.11 (No 30)  
 (6) 122 t von K an LVA 11.02.11 (No 17) (15) 20 t von K an EST 20.04.11 (No 41)  
 (7) 652 t von LVA an K 11.02.11 (No 17)  
 (8) 440 t von LTU an K 17.02.11 (No 8)  
 (9) 440 t von K an LTU 17.02.11 (No 8)

Schellfisch (HAD)	Quoten 2011			Ausnutzung 2011 vorläufig				
	Gesamt	Hochsee	Kutter	Hochsee	Kutter	Gesamt	%	Rest
IIIa, b, c, d HAD/3A/BCD	107	0	107	0	34	34	31,8	73
(1)(2)(3)(4)(7) IIIa (EG), IV HAD/2AC4	778	2	776	1	383	384	49,4	394
davon Norwegen HAD/*04N- (EL) MARGIN				0	171	171		
(6) Vb, XII, XIV HAD/6B1214	12	allgemeine Quote (12)		0	0	0	0,0	12
(5) Vb, VIa (EG) HAD/5BC6A.	4	allgemeine Quote (4)		0	0	0	0,0	4

- (1) 16 t von K an GBR 16.02.11 (No 102 aus 2010) (6) Erh. Gq. um 1,5 t VO 700/11  
 (2) 5 t von POL an H 04.04.11 (No 33) (7) 15 t von DNK an K 24.08.11 (No 87)  
 (3) 114 t von H an GBR 13.04.11 (No 36)  
 (4) 30 t von DNK an K 29.06.11 (No 67)  
 (5) Erh. Gq. um 0,5 t VO 700/11

Seelachs (POK)	Quoten 2011			Ausnutzung 2011 vorläufig				
	Gesamt	Hochsee	Kutter	Hochsee	Kutter	Gesamt	%	Rest
(1)(2)(3)(4)(5) (6)(7)(9)(10)(12) (13)(14)(15)(18)(20) (8)(11)(16)(17)(19) IIa (EG), III (EG), IV POK/2A34	10.700	477	10.223	476	6.812	7.288	68,1	3.412
Vb, VI, XII, XIV POK/56-14	35	9	26				0,0	35

- (1) 10 t von FRA an K 16.02.11 (No 89 aus 2010) (8) 280 t von K an H 11.04.11 (nat. No 8) (15) 137 t von H an GBR 15.08.11 (No 79)  
 (2) 600 t von FRA an K 17.02.11 (No 10) (9) 210 t von H an K 11.04.11 (nat. No 8) (16) 39 t von H an GBR 15.08.11 (No 79)  
 (3) 20 t von GBR an K 22.02.11 (No 88 aus 2010) (10) 176 t von H an POL 13.04.11 (No 37) (17) 39 t von K an H 15.08.11 (nat. No 17)  
 (4) 10 t von GBR an K 22.02.11 (No 84 aus 2010) (11) 497 t von H an GBR 13.04.11 (No 36) (18) 614 t von H an K 15.08.11 (nat. No 17)  
 (5) 30 t von K an DNK 22.03.11 (No 31) (12) 141 t von H an DNK 15.04.11 (No 39) (19) Erh. Gq. 28,1 t VO 700/11 (H +9 t K +19,1 t)  
 (6) 1.000 t von GBR an H 22.03.11 (No 20) (13) 3 t von K an DNK 18.05.11 (No 50) (20) 15 t von K an DNK 24.08.11 (No 87)  
 (7) 10 t von H an POL 04.04.11 (No 33) (14) 7 t von BEL an K 15.06.11 (No 45)

Wittling (WHG)	Quoten 2011			Ausnutzung 2011 vorläufig				
	Gesamt	Hochsee	Kutter	Hochsee	Kutter	Gesamt	%	Rest
(1)(2) IIa (EG), IV WHG/2AC4.	201	allgemeine Quote (201)			99	99	49,3	102
davon Norwegen WHG/*04N- (EL) MARGIN					15	15		
(3) Vb (EG), VI, XII, XIV WHG/56-14	3	allgemeine Quote (3)					0,0	3

- (1) 100 t an GBR 23.02.11 (No 21)  
 (2) 20 t an GBR 17.08.11 (No 83)  
 (3) Erh. Gq. um 1 t VO 700/11

Scholle (PLE)		Quoten 2011			Ausnutzung 2011 vorläufig			
Gebiet	Gesamt	Hochsee	Kutter	Hochsee	Kutter	Gesamt	%	Rest
IIIa Nord PLE/03AN.	32	0	32		6	6	18,8	26
IIIa Süd PLE/03AS.	20	0	20		2	2	10,0	18
(1)(2)(3)(4)(5)(7) IIa (EG), IV PLE/2A3AX4	4.377	0	4.377		2.342	2.342	53,5	2.035
davon Norwegen PLE/*04N (EL) MARGIN								
(6) III b, c, d (EG) PLE/3BCD-C	342	0	342		226	226	66,1	116

(1) 60 t von GBR an K 22.02.11 (No 94 aus 2010) (7) 8 t von GBR an K 08.06.11 (No 54)  
(2) 50 t von GBR an K 22.02.11 (No 88 aus 2010)  
(3) 50 t von GBR an K 22.02.11 (No 84 aus 2010)  
(4) 216 t von GBR an K 01.03.11 (No 23)  
(5) 20 t von GBR an K 17.03.11 (No 21)  
(6) 100 t von DNK an K 18.04.11 (No 18)

Seezunge (SOL)		Quoten 2011			Ausnutzung 2011 vorläufig			
Gebiet	Gesamt	Hochsee	Kutter	Hochsee	Kutter	Gesamt	%	Rest
(5) IIIa, b, c, d (EG) SOL/3A/BCD	44	0	44		29	29	65,9	15
(1)(2)(3)(4) II, IV (alle Zonen) SOL/24-C	794	0	794		225	225	28,3	569

(1) 100 t von K an FRA 17.02.11 (No 10) (4) Erh. Gq. um 64,1 t VO 700/11  
(2) 7 t von K an DNK 11.04.11 (No 18) (5) Erh. Gq. um 3,3 t VO 700/11  
(3) 100 t an BEL 20.04.11 (No 26)

Blauer Wittling (WHB)		Quoten 2011			Ausnutzung 2011 vorläufig			
Gebiet	Gesamt	Hochsee	Kutter	Hochsee	Kutter	Gesamt	%	Rest
(1)(2)(3)(4)(5)(6) I, II, III, IV, V, VI, VII, VIIIa,b,d,e, XII, XIV (EG und A) WHB/1X14	619	619	0	235		235	38,0	384
davon Norwegen (68% der Quote) WHB/*NZJM (SC)	405	405	0					

(1) 84 t von PRT an H 15.03.11 (No 22 Part I) (5) Erh. Gq. um 784,5 t VO 700/11  
(2) 37 t von PRT an H 25.03.11 (No 29) (6) 453 t von H an IRL 25.08.11 (No 76)  
(3) 430 t von H an DNK 28.07.11 (No 113 aus 2010)  
(4) Fangstop 08.08.11

Makrele (MAC)		Quoten 2011			Ausnutzung 2011 vorläufig			
Gebiet	Gesamt	Hochsee	Kutter	Hochsee	Kutter	Gesamt	%	Rest
(1)(2)(3)(4)(5)(6)(7)(8)(9)(10)(11)(13)(14)(15)(16)(18)(19)(20) IIa (ohne EG), Vb (EG), VI, VII, VIIIa,b,d,e, XII, XIV MAC/2CX14-	20.999	20.996	3	14.703		14.703	70,0	6.296
(1)(3)(4)(5)(8)(19) davon MAC/*4A-EN (SC)	9.350	9.350	0			0	0,0	9.350
(20) davon MAC/*2AN- (SC)	849	849	0			0	0,0	849
(6)(10) VIII c, XI, X, COPACE 34.1.1 (EG) MAC/8C3411	1.259	1.259	0	659		659	52,3	600
(7)(9)(10) davon MAC/*8ABD. (SC) Margin	1.259	1.259	0	659		659	52,3	600
(12)(17)(21) IIa (EG), IIIa und IV, IIIb,c,d (EG) MAC/2A34.	789	732	57			0	0,0	789

(1) 88 t von H an GBR 16.02.11 (No 102 aus 2010) (10) 387 t von PRT an H 25.03.11 (No 29) (19) Erh. Gq. um 1.704 t VO 683/11  
(2) 2.500 t von H an DNK 16.02.11 (No 11) (11) 200 t von POL an H 14.04.11 (No 37) (20) Erh. Gq. um 244 t VO 683/11  
(3) 50 t von H an DNK 23.02.11 (No 98 aus 2010) (12) 175 t von BEL an K 26.04.11 (No 26) (21) 75 t von DNK an H 22.08.11 (No 58)  
(4) 162 t von NLD an H 10.03.11 (No 108 aus 2010) (13) 101 t von LTU an H 08.06.11 (No 60) (22) 1.096 t von POL an H 23.08.11 (No 6)  
(5) 500 t von NLD an H 10.03.11 (No 108 aus 2010) (14) 101 t von LVA an H 09.06.11 (No 56)  
(6) 872 t von PRT an H 15.03.11 (No 22 Part I) (15) 283 t von GBR an H 12.07.11 (No 70)  
(7) 218 t von PRT an H 15.03.11 (No 22 Part I) (16) 55 t von K an H 15.08.11 (nat. No 17)  
(8) 500 t von NLD an H 24.03.11 (No 32) (17) Erh. Gq. um 96 t VO 683/11 (K+10 H+86)  
(9) 654 t von PRT an H 04.04.11 (No 22 Part I) (18) Erh. Gq. um 4.235 t VO 683/11 (K+12 H+4.223)

Sprotte (SPR)		Quoten 2011			Ausnutzung 2011 vorläufig			
Gebiet	Gesamt	Hochsee	Kutter	Hochsee	Kutter	Gesamt	%	Rest
(1)(3)(4)(5)(6) IIIa SPR/03A.	73	0	73				0,0	73
(7)(8)(9)(10) III b, c, d (EG) SPR/3BCD-C	12.712	0	12.712		10.207	10.207	80,3	2.505
VII d, e SPR/7DE.	27	27	0				0,0	27
(2)(11) IIa (EG), IV (EG) SPR/2AC4-C	2.835	1.000	0				0,0	2.835

(1) 3.000 t von K an DNK 08.02.11 (No 16) (8) 500 t K an DNK 08.06.11 (No 52)  
(2) 1.000 t von DNK an H 21.02.11 (No 14) (9) 164 t von K an SWE 14.06.11 (No 57)  
(3) 1.340 t von EST an K 01.04.11 (No 30) (10) 860 t von K an DNK 15.06.11 (No 65)  
(4) 300 t von K an DNK 11.04.11 (No 18) (11) Erh. Gq. um 116 t VO 683/11  
(5) 3.800 t von K an DNK 18.04.11 (No 28)  
(6) 450 t von EST an K 25.04.11 (No 41)  
(7) 1.500 t von LTU an K 18.05.11 (No 42)

Seehecht (HKE)		Quoten 2011			Ausnutzung 2011 vorläufig			
Gebiet	Gesamt	Hochsee	Kutter	Hochsee	Kutter	Gesamt	%	Rest
(1)(2)(3) IIa (EG), IV (EG) HKE/2AC4-C	168	3	164,6	2	66	68	40,5	100
IIIa, IIIb, IIIc, IIId (EG) HKE/3A/BCD	0	0	0		1	1	#DIV/0!	-1

(1) 20 t von DNK an K 22.03.11 (No 31)  
(2) 3 t von GBR an H 13.04.11 (No 36)  
(3) Erh. Gq. um 16,6 t VO 700/11

Seeteufel (ANF)		Quoten 2011			Ausnutzung 2011 vorläufig				
Gebiet		Gesamt	Hochsee	Kutter	Hochsee	Kutter	Gesamt	%	Rest
(1)(3)	Vb (EG), VI, XII, XIV ANF/56-14	149	0	149		72	72	48,3	77
(5)	VII ANF/07.	370	0	370		152	152	41,1	218
	davon VIIIa, b, d, e ANF/*8ABDE	17	0	17					
	IIa (EG), IV (EG) ANF/2AC4-C	367	0	367		142	142	38,7	225
	davon ANF/*561214	18	0	18					
(2)(4)	IV (N) ANF/04-N.	22	0	22		9	9	40,9	13

(1) 25 t von K an GBR 16.02.11 (No 12) (5) Erh. Gq. um 36,5 t VO 700/11  
(2) 1 t von K an GBR 22.02.11 (No 88 aus 2010)  
(3) 50 t von K an GBR 23.02.11 (No 21)  
(4) 3 t von GBR an K 17.03.11 (No 20)

Lachs (SAL)		Quoten 2011			Ausnutzung 2011 vorläufig				
Gebiet		Gesamt	Hochsee	Kutter	Hochsee	Kutter	Gesamt	%	Rest
	III b, c, d, (EG) (Stück) SAL/3BCD-F	5.767	0	5.767		960	960	16,6	4.807
	ca. Tonnen	29	0	29		5	5	17,2	24

Hering (HER)		Quoten 2011			Ausnutzung 2011 vorläufig				
Gebiet		Gesamt	Hochsee	Kutter	Hochsee	Kutter	Gesamt	%	Rest
(13)(18)	IIIa (Masche >= 32 mm) HER/03A.	57	0	57				0,0	57
	IIIa (Masche < 32 mm) Beifänge HER/03A-BC	51	0	51				0,0	51
	VII g-k HER/7G-K.	147	147	0				0,0	147
	IIa, IV, Vlld (Masche < 32 mm) Beifänge HER/2A47DX	82	0	82				0,0	82
(15)(16)(19)(21)	Vb, VIaN (EG), Vlb HER/5B6ANB	3.387	3.387	0	3.012		3.012	88,9	375
(11)	IVc, Vlld HER/4CXB7D	3.248	3.248	0				0,0	3.248
(2)(3)(7)(17)(22)(23)	IV (nördl. 53° 30'N) incl. IVb HER/4AB.	7.710	6.190	1.520	2.800		2.800	36,3	4.910
	davon HER/*04N- (SC)								
(4)(5)(6)(8)(10)	I, II (EG und A) HER/1/2-	11.685	11.685	0				0,0	11.685
(14)(20)(24)(25)	davon HER/*2AJMN (SC)	10.517	10.517	0				0,0	10.517
	III b, c, d	11.640	0	11.640		10.165	10.166	87,3	1.474
	davon in westl. Ostsee HER/3BC+24	8.763	0	8.763		7.575	7.575	86,4	1.188
(1)(9)(12)	davon in östlicher Ostsee HER/3D-R30	2.877	0	2.877		2.591	2.591	90,1	286

(1) 2.000 t von FIN an K 26.01.11 (No 2) (11) 3.000 t von BEL an H 26.04.11 (No 26) (21) 200 t von GBR an H 17.08.11 (No 79)  
(2) 4.000 t von H an DNK 16.02.11 (No 11) (12) 50 t von EST an K 25.04.11 (No 41) (22) 233 t von NLD an H 18.08.11 (No 80)  
(3) 8.690 t von H an DNK 16.02.11 (No 14) (13) 145 t von K an LTU 18.05.11 (No 42) (23) 2.744 t von NLD an H 18.08.11 (No 8)  
(4) 3.500 t von DNK an H 21.02.11 (No 11) (14) 73 t von ESP an H 29.06.11 (No 6) (24) 1.851 t von NLD an H 18.08.11 (No 8)  
(5) 91 t von DNK an H 21.02.11 (No 14) (15) 674 t von NLD an H 18.07.11 (No 75) (25) 1.115 t von POL an H 23.08.11 (No 6)  
(6) 13 t von NLD an H 21.02.11 (No 117 aus 2010) (16) 25 t von K an H 15.08.11 (nat. No 17)  
(7) 800 t von H an K 23.02.11 (nat. No 1) (17) 600 t von H an K 15.08.11 (nat. No 17)  
(8) 50,5 t von PRT an H 15.03.11 (No 22 Part I) (18) Erh. Gq. um 4 t VO 683/11  
(9) 200 t von EST an K 01.04.11 (No 30) (19) Erh. Gq. um 81 t VO 683/11 (K+1 H+80)  
(10) 22 t von PRT an H 25.03.11 (No 29) (20) Erh. Gq. um 1.110,6 t VO 700/11

Holzmakrele (JAX)		Quoten 2011			Ausnutzung 2011 vorläufig				
Gebiet		Gesamt	Hochsee	Kutter	Hochsee	Kutter	Gesamt	%	Rest
(3)(5)(7)(9)(14)(15)	IVb, IVc, Vlld (EG) JAX/4BC7D	4.302	4.292	10	3.409	1	3.410	79,3	892
	davon JAX/*2A-14		90						
(1)(2)(4)(6)(8)	IIa, IVa, VI, VIIa-c; VIIe-k; VIIIa, b, d, e JAX/2A-14	26.851	26.851	0	8.690		8.690	32,4	18.161
(10)(11)(12)(13)(16)	davon JAX/*4BC7D	1.343	1.343	0					
	davon JAX/*07D	1.343	1.343	0					

(1) 3.000 t von DNK 21.02.11 (No 11) (9) 775 t von DNK an H 15.04.11 (No 39)  
(2) 5.198 t von DNK 21.02.11 (No 14) (10) 2.200 t von ESP an H 29.06.11 (No 6)  
(3) 827 t von NLD an H 28.02.11 (No 108 aus 2010) (11) 11 t von K an H 15.08.11 (nat. No 17)  
(4) 3.000 t von H an NLD 11.03.11 (No 108 aus 2010) (12) Erh. Gq. um 172 t VO 683/11  
(5) 908 t von NLD an H 10.03.11 (No 108 aus 2010) (13) Erh. Gq. um 1.944,4 t VO 700/11  
(6) 1.105 t von PRT an H 15.03.11 (No 22 Part I) (14) Erh. Gq. um 422,87 t VO 700/11  
(7) 30 t von PRT an H 15.03.11 (No 22 Part I) (15) 466 t von H an NLD 18.08.11 (No 80)  
(8) 491 t von PRT an H 25.03.11 (No 29) (16) 3.600 t von Pol an DB 23.08.11 (NO 62)

Kaisergranat (NEP)		Quoten 2011			Ausnutzung 2011 vorläufig				
Gebiet		Gesamt	Hochsee	Kutter	Hochsee	Kutter	Gesamt	%	Rest
(1)(2)(3)(4)(5)	IIIa, III b, c, d (EG) NEP/3A/BCD	11	0	11		4	4	36,4	7
(6)(7)(8)(9)	IIa (EG), IV (EG) NEP/2AC4-C	455	0	455		224	224	49,2	231
	IV (N) NEP/04-N.	1	0	1				0,0	1

(1) 30 t von GBR an K 22.02.11 (No 88 aus 2010) (7) 6 t von BEL an K 18.07.11 (No 45)  
(2) 10 t von GBR an K 22.02.11 (No 84 aus 2010) (8) Erh. Gq. um 46,5 t VO 700/11  
(3) 150 t von GBR an K 17.03.11 (No 20) (9) 60 t von GBR an K 17.08.11 (No 79)  
(4) 130 t von BEL an K 26.04.11 (No 26)  
(5) 2 t von GBR an K 10.06.11 (No 54)  
(6) 2 t von BEL an K 15.06.11 (No 45)

Stintdorsch (NOP)	Quoten 2011			Ausnutzung 2011 vorläufig				
Gebiet	Gesamt	Hochsee	Kutter	Hochsee	Kutter	Gesamt	%	Rest
IIIa; IIa, IV (EG) NOP/2A3A4							#DIV/0!	

Rotbarsch (RED)	Quoten 2011			Ausnutzung 2011 vorläufig				
Gebiet	Gesamt	Hochsee	Kutter	Hochsee	Kutter	Gesamt	%	Rest
XIV, XII, V RED/51214D	3.569	3.569	0	1.470		1.470	41,2	2.099

Steinbutt / Glattbutt (T/B)	Quoten 2011			Ausnutzung 2011 vorläufig				
Gebiet	Gesamt	Hochsee	Kutter	Hochsee	Kutter	Gesamt	%	Rest
IIa (EG), IV (EG) T/B/2AC4-C	267	0	267		112	112	41,9	155

- (1)(2)(3)(4)(5)(6)
- (1) 10 t von GBR an K 22.02.11 (No 94 aus 2010) (6) 4 t von GBR an K 10.06.11 (No 54)
- (2) 4 t von GBR an K 22.02.11 (No 88 aus 2010)
- (3) 5 t von GBR an K 22.02.11 (No 84 aus 2010)
- (4) 8 t von GBR an K 17.03.11 (No 20)
- (5) 50 t von BEL an K 26.04.11 (No 26)

Rochen (SRX)	Quoten 2011			Ausnutzung 2011 vorläufig				
Gebiet	Gesamt	Hochsee	Kutter	Hochsee	Kutter	Gesamt	%	Rest
IIa (EG), IV (EG) Beifang SRX/2AC4-C	17	0	17		10	10	58,8	7
VIIa-b (EG), VIIa-c, e-k (EG) SRX/67AKXD	16	0	16				0,0	16

- (1)(2)
- (1) 2 t von BEL an K 17.02.11 (No 110 aus 2010)
- (2) Erh. Gq. um 3,3 t VO 700/11
- (3) Erh. Gq. um 1,6 t VO 700/11

Kliesche / Flunder (D/F)	Quoten 2011			Ausnutzung 2011 vorläufig				
Gebiet	Gesamt	Hochsee	Kutter	Hochsee	Kutter	Gesamt	%	Rest
IIa (EG), IV (EG) D/F/2AC4-C	2.457	0	2.457		276	276	11,2	2.181

- (1)(2)
- (1) 125 t von K an GBR 16.02.11 (No 94 aus 2010)
- (2) 250 t von K an BEL 20.04.11 (No 26)

Limande / Rotzunge (L/W)	Quoten 2011			Ausnutzung 2011 vorläufig				
Gebiet	Gesamt	Hochsee	Kutter	Hochsee	Kutter	Gesamt	%	Rest
IIa (EG), IV (EG) L/W/2AC4-C	112	0	112		83	83	74,1	29

- (1) 10 t von K an BEL 20.04.11 (No 26)

Dornhai (DGS)	Quoten 2011			Ausnutzung 2011 vorläufig				
Gebiet	Gesamt	Hochsee	Kutter	Hochsee	Kutter	Gesamt	%	Rest
IIa (EG), IV (EG) (Beifang) DGS/2AC4-C	0	0	0				#DIV/0!	
I, V, VI, VII, VIII, XII, XIV DGS/15X14		allgemeine Quote ( )					#DIV/0!	

Butte (LEZ)	Quoten 2011			Ausnutzung 2011 vorläufig				
Gebiet	Gesamt	Hochsee	Kutter	Hochsee	Kutter	Gesamt	%	Rest
IIa (EG), IV (EG) LEZ/2AC4-C	5	0	5		1	1	20,0	4

Schw. Degenfisch (BSF) (Beifang)	Quoten 2011			Ausnutzung 2011 vorläufig				
Gebiet	Gesamt	Hochsee	Kutter	Hochsee	Kutter	Gesamt	%	Rest
I, II, III, IV BSF/1234-	4	allgemeine Quote (4)						4
V, VI, VII, XII BSF/56712-	3	allgemeine Quote (3)					0,0	3
V, VI, VII, XII BSF/56712-	0	0					#DIV/0!	

- (1)(2)(3)(4)(7)
- (1) 22 t an GBR 16.02.11 (No 12) (7) Erh. Gq. um 2,9 t VO 700/11
- (2) 2 t an GBR 23.02.11 (No 21)
- (3) 3 t an FRA 21.04.11 (No 40)
- (4) Fangstop 21.04.11
- (5) 88 t von LVA an H 09.06.11 (No 56)
- (6) 88 t von H an GBR 12.07.11 (No 68)

Goldlachs (ARU)	Quoten 2011			Ausnutzung 2011 vorläufig				
Gebiet	Gesamt	Hochsee	Kutter	Hochsee	Kutter	Gesamt	%	Rest
III, IV ARU/3/4.	11	allgemeine Quote (11)					0,0	11
V, VI, VII ARU/567.	357	357	0				0,0	357
I, II (EG und A) ARU/1/2.	28	28	0				0,0	28

Lumb (USK)	Quoten 2011			Ausnutzung 2011 vorläufig				
Gebiet	Gesamt	Hochsee	Kutter	Hochsee	Kutter	Gesamt	%	Rest
I, II, XIV (EG und A) USK/1214EI	7	allgemeine Quote (7)						7
IIIa (EG) USK/3A/BCD	7	0	7					7
IV (EG) USK/04-C	16	allgemeine Quote (16)			2	2		14
V, VI, VII (EG und A) USK/567EI	1	allgemeine Quote (1)						1
IV (N) USK/04-N	3	allgemeine Quote (3)			1	1	33,3	2

- (1)(2)
- (1) 2 t an GBR 16.02.11 (No 12) (4) Erh. Gq. um 2,9 t VO 700/11
- (2) 1 t an GBR 23.02.11 (No 21) (5) Erh. Gq. um 2,9 t VO 700/11
- (3) 2 t von DNK 18.05.11 (No 50)



Grenadierfisch (RNG) Beifang		Quoten 2011			Ausnutzung 2011 vorläufig				
Gebiet (nur EG und A)		Gesamt	Hochsee	Kutter	Hochsee	Kutter	Gesamt	%	Rest
	I, II, IV, Va RNG/1245A-	2	allgemeine Quote (2)						2
(3)	IIIa, b, c, d RNG/03-	6	allgemeine Quote (6)						6
(4)	Vb, VI, VII RNG/5B67-	6	allgemeine Quote (6)						6
(2)(5)	VIII, IX, X, XII, XIV (EG und A) RNG/8X14-	34	allgemeine Quote (34)					0,0	34
(1)	VIII, IX, X, XII, XIV (EG und A) RNG/8X14-	31	53	0				0,0	31

(1) 53 t von LVA an H 09.06.11 (No 56) (5) Erh. Gq. um 3,7 t VO 700/11  
(2) Fangstop 08.08.11  
(3) Erh. Gq. um 0,5 t VO 700/11  
(4) Erh. Gq. um 0,7 t VO 700/11

Blauleng (BLI)		Quoten 2011			Ausnutzung 2011 vorläufig				
Gebiet		Gesamt	Hochsee	Kutter	Hochsee	Kutter	Gesamt	%	Rest
	II, IV, V BLI/245-	0	allgemeine Quote (0)					#DIV/0!	
	III BLI/03-	2	allgemeine Quote (2)					0,0	2
(1)(2)(3)(4)	II, VI (EG und A) BLI/5B67-	2	allgemeine Quote (2)					0,0	2

(1) 12 t an GBR 16.02.11 (No 12)  
(2) 5 t an GBR 23.02.11 (No 21)  
(3) 1 t an FRA 21.04.11 (No 40)  
(4) Fangstop 21.04.11  
(5) Erh. Gq. um 2 t VO 683/11

Leng (LIN)		Quoten 2011			Ausnutzung 2011 vorläufig				
Gebiet		Gesamt	Hochsee	Kutter	Hochsee	Kutter	Gesamt	%	Rest
(9)	I, II (EG und A) Beifang LIN/1/2.	9	allgemeine Quote (9)		6		6		3
	IIIa (EG) LIN/3A/BCD	7	0	7				0,0	7
(1)(3)(5)(8)	IV (EG) LIN/04-C.	145	4	141	4	31	35	24,1	110
(9)	V (EG und A) LIN/05EI.	7	0	7				0,0	7
(4)(7)(11)	VI, VII, VIII, IX, X, XII, XIV LIN/6X14	91	0	91		2	2	2,2	89
(1)(6)	IV (N) LIN/04-N.	27	0	27		23	23	85,2	4

(1) 2 t von GBR an H 13.04.11 (No 36) (5) 2 t von GBR an H 11.07.11 (No 68) (9) Erh. Gq. um 1 t VO 700/11  
(2) 5 t von GBR an K 18.05.11 (No 51) (6) 1 t von BEL an K 15.06.11 (No 10) Erh. Gq. um 1 t VO 700/11  
(3) 20 t von K an GBR 14.06.11 (No 54) (7) Erh. Gq. um 3 t VO 683/11 (11) Erh. Gq. um 12,3 t VO 700/11  
(4) 30 t von K an BEL 15.06.11 (No 45) (8) Erh. Gq. um 10,6 t VO 700/11

Tiefseehaie (DWS) Beifang		Quoten 2011			Ausnutzung 2011 vorläufig				
Gebiet		Gesamt	Hochsee	Kutter	Hochsee	Kutter	Gesamt	%	Rest
	V, VI, VII, VIII, IX (EG und A) DWS/56789-	1	allgemeine Quote (1)					0,0	1

Heringshai (POR)		Quoten 2011			Ausnutzung 2011 vorläufig				
Gebiet		Gesamt	Hochsee	Kutter	Hochsee	Kutter	Gesamt	%	Rest
	III, IV, V, VI, VII, VIII, IX, X, XII, XIII POR/3X12-	0	0					#DIV/0!	

Gabeldorsch (GFB) Beifang		Quoten 2011			Ausnutzung 2011 vorläufig				
Gebiet		Gesamt	Hochsee	Kutter	Hochsee	Kutter	Gesamt	%	Rest
(2)	V, VI, VII, (EG u. A) GFB/567-	11	allgemeine Quote (11)						11
(1)	I, II, III, IV (EG u. A) GFB/1234-	10	allgemeine Quote (10)						10

(1) Erh. Gq. um 0,9 t VO 700/11  
(2) Erh. Gq. um 1,1 t VO 700/11

Schwarzer Heilbutt (GHL)		Quoten 2011			Ausnutzung 2011 vorläufig				
Gebiet		Gesamt	Hochsee	Kutter	Hochsee	Kutter	Gesamt	%	Rest
(1)	IIa und IV (EG) IV (EG und A) GHL/2A-C46	4	allgemeine Quote (4)					0,0	4

(1) Erh. Gq. um 0,6 t VO 700/11

Sandaal (SAN)		Quoten 2011			Ausnutzung 2011 vorläufig				
Gebiet		Gesamt	Hochsee	Kutter	Hochsee	Kutter	Gesamt	%	Rest
(1)(2)(3)(4)(5)	IIa und IV (EG) IV (EG und A) SAN/2A3A4	10.496	0	10.496		9.806	9.806	93,4	690
(6)(7)(8)(9)(16)(17)(18)	davon SAN/*234_1	10.254	0	10.254				0,0	10.254
(13)(14)(15)(16)(17)(19)	davon SAN/*234_2	213	0	213					
(20)(21)	davon SAN/*234_3	14	0	14					
	davon SAN/*234_4	14	0	14					
	davon SAN/*234_6	1	0	1				0,0	1

(1) 176 t von GBR an K 22.02.11 (No 92 aus 2010) (9) 500 t von DNK an K 08.06.11 (No 52) (17) 65 t von LTU an K 10.08.11 (No 72)  
(2) 3.000 t von DNK an K 21.02.11 (No 16) (10) 600 t von DNK an H 15.06.11 (No 99 aus 2010) (18) Erh. Gq. um 4 t VO 683/11  
(3) 600 t von DNK an H 23.02.11 (No 99 aus 2010) (11) 600 t von H an K 27.06.11 (nat. No 11) (19) Red. Gq. um 2 t VO 683/11  
(4) 820 t von GBR an K 01.03.11 (No 12) (12) 3.000 t von DNK an K 15.06.11 (No 16) (20) Erh. Gq. um 6 t VO 683/11  
(5) 3.800 t von DNK an K 18.04.11 (No 28) (13) 3.800 t von DNK an K 15.06.11 (No 28) (21) 164 t von SWE an K 15.06.11 (No 57)  
(6) 600 t von H an K 18.05.11 (nat. No 11) (14) 820 t von GBR an K 04.07.11 (No 12)  
(7) Erhöhung Gq. auf 507 t VO 476/11 v. 17.05.11 (15) 176 t von GBR an K 04.07.11 (No 92 aus 2010)  
(8) 164 t von SWE an K 09.06.11 (No 57) (16) 860 t von DNK an K 15.06.11 (No 65)

<b>Quoten gesamt</b>	<b>145.082</b>		<b>26.782</b>	<b>49.198</b>	<b>75.981</b>	<b>52</b>	<b>69.101</b>
----------------------	----------------	--	---------------	---------------	---------------	-----------	---------------

### 1.1 andere Arten Norwegen IV (Fänge sind unter den einzelnen Fischarten aufgeführt)

OTH/04-N		Gesamt	Hochsee	Kutter
(1)	Einzelquote Für D	310	0	310

(1) 28 t von GBR an K 17.03.11 (No 21)

## 2. Quotierte Arten in Drittlandsgewässern und NAFO - NEAFC

### Angaben in Tonnen Fanggewicht

Nordwestatlantik		Quoten 2011			Ausnutzung 2011 vorläufig			
Fischart	Gesamt	Hochsee	Kutter	Hochsee	Kutter	Gesamt	%	Rest
(1)(7)(9)(11)(13) (17)(24)(28)(31)(35)(37)	Kabeljau <b>COD/N3M</b>	0	0	0			#DIV/0!	
(4)(20)(25)(30)(34)	Schwarzer Heilbutt <b>GHL/N3LMNO</b>	1	1	0			0,0	1
(3)(6)(12)(15)(18)(26)(33)	Rotbarsch <b>RED/N3LN.</b>	0	0	0			#DIV/0!	
(2)(5)(8)(10)(14) (16)(19)(21)(23)(27)	Rotbarsch <b>RED/N3M.</b>	0	0	0			#DIV/0!	
(29)(32)(38) (22)(36)(39)	Rotbarsch <b>RED/N1F3K</b>	1.134	1.134	0			0,0	1.134
	<b>Gesamt</b>	<b>1.135</b>	<b>1</b>	<b>0</b>			<b>0,0</b>	<b>1.135</b>
(1) 157 t von H an PRT 21.02.11 (No 13)	(16) 375 t von H an PRT 24.05.11 (No 53)	(31) 25 t von H an PRT 14.06.11 (No 61)						
(2) 169 t von POL an H an 22.02.11 (No 19)	(17) Fangstop 24.05.11	(32) 677 t von H an NLD 16.06.11 (part 8 aus No 58 aus 2010)						
(3) 135 t von POL an H an 22.02.11 (No 19)	(18) Fangstop 24.05.11	(33) 297 t von H an NLD 16.06.11 (part 8 aus No 58 aus 2010)						
(4) 178 t von H an PRT 15.03.11 (No 22)	(19) 127 t von H an PRT 07.06.11 (No 59)	(34) 111 t von H an NLD 16.06.11 (part 8 aus No 58 aus 2010)						
(5) 393 t von H an PRT 15.03.11 (No 22)	(20) 24 t von H an PRT 07.06.11 (No 59)	(35) 25 t von H an NLD 16.06.11 (part 8 aus No 58 aus 2010)						
(6) 338 t von H an PRT 15.03.11 (No 22)	(21) 260 t von LTU an H 08.06.11 (No 60)	(36) 200 t von LTU an H 28.06.11 (No 66)						
(7) 248 t von H an PRT 15.03.11 (No 22)	(22) 334 t von LTU an H 08.06.11 (No 60)	(37) 5 t von H an GBR 12.07.11 (No 68)						
(8) 200 t von H an PRT 04.04.11 (No 29)	(23) 73 t von H an PRT 07.06.11 (No 59)	(38) 73 t von H an PRT 13.07.11 (No 61)						
(9) 44 t von H an PRT 04.04.11 (No 29)	(24) 55,5 t von LVA an H 09.06.11 (No 56)	(39) 600 t von LTU an H 10.08.11 (No 73)						
(10) 500 t von LTU an H 19.05.11 (No 44)	(25) 48,5 t von LVA an H 09.06.11 (No 56)							
(11) 55,5 t von LTU an H 19.05.11 (No 44)	(26) 297 t von LVA an H 09.06.11 (No 56)							
(12) 14 t von LTU an H 19.05.11 (No 44)	(27) 785 t von LVA an H 09.06.11 (No 56)							
(13) 55,5 t von H an PRT 23.05.11 (No 29)	(28) 0,5 t von H an PRT 14.06.11 (No 29)							
(14) 87 t von H an PRT 23.05.11 (No 22)	(29) 222 t von H an PRT 14.06.11 (No 61)							
(15) 14 t von H an PRT 23.05.11 (No 22)	(30) 87 t von H an PRT 14.06.11 (No 61)							

Färøer		Quoten 2011			Ausnutzung 2011 vorläufig			
Fischart	Gesamt	Hochsee	Kutter	Hochsee	Kutter	Gesamt	%	Rest
Kabeljau/Schellfisch <b>C/H/05B-F.</b>	0	0	0				#DIV/0!	
Seelachs <b>POK/05B-F.</b>							#DIV/0!	
Rotbarsch <b>RED/05B-F.</b>		0	0				#DIV/0!	
Plattfische <b>FLX/05B-F.</b>		0					#DIV/0!	
Leng/ Blauleng <b>B/L/05B-F.</b>		0					#DIV/0!	
Blauer Wittling <b>WHB/2A4AXF</b>	0	0	0				#DIV/0!	
andere Arten <b>OTH/05B-F.</b>		0	0				#DIV/0!	
<b>Gesamt</b>							#DIV/0!	

Norwegen nördlich 62°N, Jan Mayen		Quoten 2011			Ausnutzung 2011 vorläufig			
Fischart	Gesamt	Hochsee	Kutter	Hochsee	Kutter	Gesamt	%	Rest
(4)(10)(13)(17)(18) (19)(24)(25)(28)	Kabeljau <b>COD/1N2AB.</b>	2.131	2.131	0	2.129	2.129	99,9	2
(1)(5)(8)(12)(16) (20)(22)(23)(26)(27)	Schellfisch <b>HAD/1N2AB.</b>	208	208	0	205	205	98,6	3
(2)(3)(6)(7)(9)(11) (14)(15)(21)(29)	Seelachs <b>POK/1N2AB.</b>	1.351	1.351	0	1.350	1.350	99,9	1
	Rotbarsch Beifang <b>RED/1N2AB</b>	749	749	19	17	17	2,3	732
	Schwarzer Heilbutt <b>GHL/1N2AB</b>	25	25	0			0,0	25
	andere Arten Beifang <b>OTH/1N2AB.</b>	117	109	8			0,0	117
	<b>Gesamt</b>	<b>4.581</b>	<b>4.573</b>	<b>27</b>	<b>3.701</b>	<b>3.701</b>	<b>80,8</b>	<b>880</b>
(1) 5 t von H an PRT 16.02.11 (No 7)	(12) 20 t von PRT an H 12.04.11 (No 34)	(23) 39 t von GBR an H 11.07.11 (No 68)						
(2) 5 t von H an PRT 16.02.11 (No 7)	(13) 141,3 t von POL an H 14.04.11 (No	(24) 69 t von H an GBR 12.07.11 (No 68)						
(3) 600 t von H an GBR 16.02.11 (No 20)	(14) 5 t von FRA an H 21.04.11 (No 40)	(25) 32 t von K an H 12.07.11 (nat. No 14)						
(4) 10 t von PRT an H 17.02.11 (No 7)	(15) 20 t von GBR an H 05.05.11 (No 43)	(26) 54 t von H an ESP 12.07.11 (No 6)						
(5) 45 t von H an PRT 15.03.11 (No 22)	(16) 20 t von GBR an H 05.05.11 (No 43)	(27) EU-Fangstop zum 04.07.11						
(6) 45 t von H an PRT 15.03.11 (No 22)	(17) 97 t von GBR an H 11.05.11 (No 46)	(28) 31 t von H an GBR 21.07.11 (No 71)						
(7) 192 t von K an H 17.03.11 (nat. No 4)	(18) 200 t von GBR an H 06.06.11 (No 55)	(29) 15 t von H an GBR 08.08.11 (No 68)						
(8) 50 t von H an PRT 04.04.11 (No 29)	(19) 95,8 t von PRT an H 08.06.11 (No 59)							
(9) 50 t von H an PRT 04.04.11 (No 29)	(20) 6 t von K an H 29.06.11 (nat. No 13)							
(10) 20 t von H an PRT 12.04.11 (No 34)	(21) 19 t von H an ESP 29.06.11 (No 6)							
(11) 20 t von PRT an H 12.04.11 (No 34)	(22) 6 t von H an ESP 29.06.11 (No 6)							

Spitzbergen		Quoten 2011			Ausnutzung 2011 vorläufig				
Fischart	Gesamt	Hochsee	Kutter	Hochsee	Kutter	Gesamt	%	Rest	
(1)(2)(3)(4)(5) (6)(7)(8)(9)(10) (11)(12)(13)(14) (15)(16)(17)(18)									
Kabeljau <b>COD/1/2B.</b>	2.092	2.092	0	2.091		2.091	100,0	1	
<b>Gesamt</b>	<b>2.092</b>	<b>2.092</b>	<b>0</b>	<b>2.091</b>		<b>2.091</b>	<b>100,0</b>	<b>1</b>	
(1) 500 t von H an POL 16.02.11 (No 91 aus	(7) 141,3 t von H an POL 13.04.11 (No	(13) 230 t von H an FRA 07.07.11 (No 64)							
(2) 213 t von H an POL 16.02.11 (No 96 aus	(8) 33 t von H an GBR 09.05.11 (No 43	(14) 71 t von GBR an H 11.07.11 (No 68)							
(3) 35 t von H an POL 16.02.11 (No 107 aus	(9) 97 t von H an GBR 11.05.11 (No 46	(15) 31 t von GBR an H 21.07.11 (No 71)							
(4) 73 t von H an PRT 21.02.2011 (No 13)	(10) 100 t von H an PRT 23.05.11 (No 4	(16) 450 t von H an GBR 03.08.11 (No 77)							
(5) 248 t von PRT an H 15.03.11 (No 22 Par	(11) 200 t von H an GBR 06.06.11 (No 5	(17) 60 t von H an GBR 22.08.11 (No 84)							
(6) 100 t von PRT an H 25.03.11 (No 29)	(12) 500 t von H an POL 29.06.11 (No 6;	(18) 429 t von H an POL 23.08.11 (No 86)							

Grönland XIV, V		Quoten 2011			Ausnutzung				
Fischart	Gesamt	Hochsee	Kutter	Hochsee	Kutter	Gesamt	%	Rest	
(4) Kabeljau + NAFO 0 & 1 <b>COD/N01514</b>	1.783	1.783	0	1.201		1.201	67,4	582	
(3) Rotbarsch <b>RED/514 GRN exp. Fischerei</b>	1.200	1.200	0	1.291		1.291	107,6	-91	
<b>RED/514GRN</b>	5.164	5.164	0	17		17	0,3	5.147	
(1)(2)(5)(6) Schwarzer Heilbutt <b>GHL/514GRN</b>	5.867	5.867	0	3.696		3.696	63,0	2.171	
<b>Gesamt</b>	<b>14.014</b>	<b>14.014</b>	<b>0</b>	<b>6.205</b>		<b>6.205</b>	<b>44,3</b>	<b>7.809</b>	
(1) 187 t von H an POL 16.02.11 (No 62 aus 2010)									
(2) 100 t von POL an H 16.02.11 (No 93 aus 2010)									
(3) 1.200 t für experimentelle Fischerei									
(4) 262 t von H an GBR 11.07.11 (No 70)									
(5) 96,7 t von POL an H 09.08.11 (No 78)									
(6) Erh. Gq. um 78 t VO 683/11									

Grönland NAFO 1F		Quoten 2011			Ausnutzung 2011 vorläufig				
Fischart	Gesamt	Hochsee	Kutter	Hochsee	Kutter	Gesamt	%	Rest	
(1) Schwarzer Heilbutt <b>GHL/N01GRN</b>	1.850	1.850	0	60		60	3,2	1.790	
<b>Gesamt</b>	<b>1.850</b>	<b>1.850</b>	<b>0</b>	<b>60</b>		<b>60</b>	<b>3,2</b>	<b>1.790</b>	
(1) Erh. Gq. um 165 t VO 683/11									

SPFO Übereinkommensbereich		Quoten 2011			Ausnutzung 2011 vorläufig				
Fischart	Gesamt	Hochsee	Kutter	Hochsee	Kutter	Gesamt	%	Rest	
Chilenische Bastardmakrele <b>CJM/SPRF</b>	10.224	10.224	0				0,0	10.224	
<b>Gesamt</b>	<b>10.224</b>	<b>10.224</b>	<b>0</b>				<b>0,0</b>	<b>10.224</b>	

<b>Zusammenfassung</b>	<b>23.672</b>	<b>22.530</b>	<b>27</b>	<b>12.057</b>		<b>12.057</b>	<b>#DIV/0!</b>	<b>11.615</b>
------------------------	---------------	---------------	-----------	---------------	--	---------------	----------------	---------------

## UNVERBINDLICH

## Ausnutzungsstand der Importkontingente für Fischereierzeugnisse in der Bundesrepublik Deutschland

2011

Ausnutzungsstand per:  
01.08.2011

		Zoll %	Kontingent t	EU: noch verfügbare Menge t
<b>GATT-Kontingente</b>				
<b>VO (EG) Nr. 32/2000 [VO (EG) Nr.1808/95]</b>				
09.0006	Heringe (einschl.Lappen) fr. o. gefr.(1) 16.06.11 - 14.02.12	0	34.000	24.887
09.0007	Kabeljau (2), ges., getr. 01.01.11 - 31.12.11	0	25.000	6.794
09.0009	Nordamerikanische Seehechte, fr. o. gefr. (3) 01.01.11 - 31.12.11	8	2.000	erschöpft 02.04.11
<b>GATT-Kontingente</b>				
<b>VO (EG) Nr. 32/2000 [VO (EG) Nr.345/96]</b>				
09.0045	Fische der Gattung Coregonus, gefr. 01.01.11 - 31.12.11	5,5	1.000	373
09.0046	Krebstiere, m. Dill geg., gefr. 01.01.11 - 31.12.11	0	3.000	2.062
09.0047	Garnelen der Art Pandalus b., o.Schale, gefr. 01.01.11 - 31.12.11	0	500	erschöpft 03.01.11
09.0048	Fischfilet d.Art Allocyttus spp., Pseudoc.,gefr. 01.01.11 - 31.12.11	0	200	erschöpft 04.01.11

- 1) Unter Einhaltung der Referenzpreise
- 2) Gadus morhua, ogac, Boreogadus saida
- 3) Merluccius bilinearis
- 4) Gadus morhua
- 5) Gadus morhua, ogac, macrocephalus, Boreogadus saida
- 6) Gadus ogac, macrocephalus, Boreogadus saida

		Zoll %	Kontingent t	EU: noch verfügbare Menge t
<b>Gemeinschaftskontingente</b>				
<b>VO (EG) Nr. 2471/1999 [VO (EG) Nr. 669/97]</b>				
<b>Ursprung Faröer</b>				
<b>01.01.11 - 31.12.11</b>				
09.0671	Forellen auch Filets, lbd, fr., gefr.	0	700	700
09.0675	Lachse, Forellen, zubereitet	0	400	400
09.0679	Krebse-, Weichtiere, zubereitet	0	4.000	4.000
09.0681	Seefische (Kab., Köh., Seehecht, AP, Pol. u.a.) gz. o. fein zerkl., zub.	0	1.200	984
<b>Gemeinschaftskontingente</b>				
<b>VO (EG) Nr. 54/2009 v.21.01.09 Amtsbl.L17 v.22.01.09</b>				
<b>Ursprung Faröer</b>				
<b>01.01.11 - 31.12.11</b>				
09.0672	Köhler, gesalzen u. getrocknet	0	750	750
09.0674	Gemeine Wellhornschncke	0	1.200	1.200
09.0676	Krabben der Art Geryon affinis	0	750	750
<b>zur Änderung der VO (EG) Nr. 992/95 des Rates in Bezug auf die Zollkontingente der Union für einige Agrar- u. Fischereierzeugnisse</b>				
<b>Ursprung Norwegen</b>				
<b>01.01.11- 31.12.11</b>				
09.0701	Fischöl	8,5	1.000	1.000
<b>01.05.11- 30.04.12</b>				
09.0702	Salmoniden	0	3.158	3.158
<b>01.04.11- 31.12.11</b>				
09.0703	Klippfisch	0	13.250	10.274
<b>Gemeinschaftskontingent</b>				
<b>VO (EG) Nr. 3061/95; VO (EG) Nr. 1920/2004 [VO (EG) Nr. 992/1995]</b>				
<b>Ursprung Thailand</b>				
<b>01.01.11 - 31.12.11</b>				
09.0704	Fisch, zubereitet		1.816	erschöpft 03.01.11
<b>Ursprung alle</b>				
<b>01.01.11 - 31.12.11</b>				
09.0705	Fisch, zubereitet		742	erschöpft 03.01.11
<b>Ursprung Thailand</b>				
<b>01.01.11 - 31.12.11</b>				
09.0706	Fisch, zubereitet		1.410	1.410
<b>Ursprung alle</b>				
<b>01.01.11 - 31.12.11</b>				
09.0707	Fisch, zubereitet		865	757

			Zoll %	Kontingent t	EU: noch verfügbare Menge t
<b>zur Änderung der VO (EG) Nr. 992/95 des Rates in Bezug auf die Zollkontingente der Union für einige Agrar- u. Fischereierzeugnisse</b>					
<b>Ursprung Norwegen</b>					
<b>01.05.11 - 30.04.12</b>					
09.0710	Heringe, frisch		0	76.333	76.178
<b>01.01.11 - 31.12.11</b>					
09.0711	Fische zuber., Sardinellen u. Sprotten ausgen., ger. Köhler u. Heringe		4,4 / 10 4,4 / 10	400	397
<b>01.05.11 - 30.04.12</b>					
09.0712	Makrelen		0	66.333	65.730
09.0713	Fische, gefroren		0	3.474	3.064
09.0714	Filets von Heringen, gefroren		0	109.701	108.920

	Zoll %	Kontingent t	EU: noch verfügbare Menge t
<b>Zusatzprotokoll z. Abk. zw. Norwegen u. Wirtschaftsgemeinschaft</b>			
<b>Ursprung Norwegen</b>			
<b>01.01.11 - 31.12.11</b>			
09.0715			
	Forellen, fr. o. gefr.	0	500
09.0716	Lachs, fr.	0	6.100
09.0717	Paz., Atl. Lachs, gefr.	0	580
09.0718	Lachsfilet, fr., o. gefr.	0	610
09.0719	Salmoniden, and. fr. o. gefr.	0	670
09.0720	Leng, fr.	0	370
09.0721	Plattfische u. and. Seefische, fr.	0	250
09.0722	Fischfleisch v. Kabeljau, Köhler, Schellfisch u. a. Seefischen (ausg. Makrelen), gefr.	0	500
09.0723	Heringe, fr. o. gefr. (16.06.11 bis 14.02.12)	0	800
09.0724	Makrelen, fr. (16.06.11 bis 14.02.12)	0	260
09.0725	Makrelen, fr. (16.06.11 bis 14.02.12)	0	30.600
09.0726	Rotbarsche, fr. o. gefr.	0	130
09.0727	Filet v. and. Süßwasserfischen, fr. o. gefr.	0	110
09.0728	Filet v. Köhler u. Rotbarsch, fr.	0	180
09.0729	Heringslappen, fr. (01.01.11 bis 31.12.11)	0	130
09.0730	Filet v. Kabeljau, Boreog. s., Köhler, Schell- fisch, Seehechten, Schollen, Rotbarsch, Seeteufel u. a. Seefische, gefr.	0	9.000
09.0731	Fischleber, -rogen, -milch, ges., getr.	0	1.900
09.0732	Lachs, geräuchert	0	450
09.0733	Heringe, Heilbutte, Makrelen, Forellen, Aale, and. Fische, geräuchert	0	140
09.0734	Fische, and., nur gesalzen	0	250
09.0735	Heringe, gesalzen	0	1.440
09.0736	Garnelen (Pandalidae), Kaisergranat, gefr.	0	950
09.0737	Garnelen (Pandalidae), nicht gefr.	0	800
09.0738	Garnelen (Pandalidae), Kaisergranat, nicht gefr.	0	900
09.0739	Lachse, gz. o. Stücke, zubereitet	0	170
09.0740	Heringe, gz. o. Stücke, zubereitet	0	3.000
09.0741	Sardinen, Sprotten, gz. o. Stücke, zubereitet	0	180
09.0742	Makrelen, gz. o. Stücke, zubereitet	0	130
09.0743	Kabeljau, Köhler, Seehecht, AP, Pollack, and. Fische, gz. o. Stücke und and. Fische, zerkleinert, zubereitet	0	5.500
09.0744	Lachsfleisch, zubereitet	0	300
09.0745	Garnelen, zubereitet, geschält gefroren	0	5.500
09.0746	Garnelen and. als gefr. u. geschält	0	1.000
09.0747	Mehl, Pellets v. Fisch-, Krebs- u. Weichtieren	0	28.000
09.0748	Krabben, zubereitet	0	50
09.0749 (01.05.11-30.04.12)	Garnelen	0	11.053
09.0750 (01.05.11-30.04.12)	Heringe, zubereitet	0	7.000
09.0752 (01.01.11-31.12.11)	Heringe	0	44.000
09.0756 (01.01.11-31.12.11)	Filets; Lappen von Heringen	0	67.000
09.0758 (01.01.11-14.02.11)	Garnelen, geschält und gefroren	0	2.500
09.0776	Fette, Oele v. Fischen, ausg. Leberoele	0	384

		Zoll %	Kontingent t	EU: noch verfügbare Menge t
<b>Gemeinschaftskontingente</b>				
<b>Zusatzprotokoll z. Abk. zw. Island u. Wirtschaftsgemeinschaft</b>				
<b>VO (EG) Nr. 1921/2004 [VO (EG) Nr. 499/1996]</b>				
<b>Ursprung Island</b>				
<b>01.01.11 - 31.12.11</b>				
09.0792 (01.01.11-31.12.11)	Heringe	0	950	950
09.0793	Lachs, Filet, fr. u. Lachsfilet, gefr.	0	50	18
09.0794	Plattfische, Seefische, Filets v. Süßwasser- u. Seefischen, Fleisch v. Süßwasser- u. Seefischen, fr. o. gefr.	0	250	erschöpft 17.01.11
09.0795	Heringe, gesalzen	0	1.750	1.750
09.0796	Kaisergranat, gefr.	0	50	erschöpft 16.05.11
09.0797	Heringe, zuber. o. haltb. gem.	0	2.400	2.316
09.0798	And. Fische u. Fischfleisch, ausg. Heringe, u. Makrelen, zuber. o. haltb. gem.	0	50	erschöpft 01.04.11
<b>VO (EG) Nr. 185/2011 v.25.02.11 [VO (EG) Nr. 499/1996]</b>				
<b>Ursprung Island</b>				
<b>01.05.11 - 30.04.12</b>				
09.0810	Kaisergranat	0	520	663
09.0811	Filets v. Rotbarsch	0	750	387
09.0812	Heringe	0	950	863
<b>VO (EG) Nr. 1337/2007(Abl.L298S.6) [VO (EG) Nr. 992/1995]</b>				
<b>Ursprung Norwegen</b>				
<b>01.01.10 - 31.12.10</b>				
09.0850	Makrelen	0	3.100	140
09.0851	Heringe, gefr.	0	600	289
09.0852	Filets v. Heringen	0	200	erschöpft 17.01.09
09.0853	And. Fische, gefr.	0	734	erschöpft 11.03.09
09.0854	And.Salmoniden	0	667	598
09.0856	Garnelen	0	10.000	
09.0857	Makrelen(16.06.10-14.02.11)	0	30.500	13.693
<b>Gemeinschaftskontingent Sardinen, haltb. gem.</b>				
<b>VO (EG) 1981/94 u. Änd.VO (EG) 650/98</b>				
<b>01.01.11 - 31.12.11</b>				
<b>Ursprung Tunesien</b>				
09.1201		0	100	5
<b>VO (EG) Nr. 2088/2004</b>				
<b>01.01.11 - 31.12.11</b>				
<b>Ursprung Kroatien</b>				
09.1581	Forellen	0	30	6
09.1582	Karpfen	0	210	erschöpft 10.03.11
09.1583	Seebrassen	0	35	32
09.1584	Meerbarsche	0	650	erschöpft 13.05.11
09.1585	Sardinen	6	180	180
09.1586	Sardellen	0	40	40
09.1587	Fische zuber. od. haltbar gemacht	0	1.550	1.056



		Zoll %	Kontingent t	EU: noch verfügbare Menge t
<b>VO (EG) Nr. 354/2011 v.12.04.2011</b>				
<b>01.01.11 - 31.12.11</b>				
<b>Ursprung Bosnien und Herzegowina</b>				
09.1594	Forellen	0	60	erschöpft 19.05.11
09.1595	Karpfen	0	130	130
09.1596	Seebrassen	0	30	30
09.1597	Meerbarsche	0	30	30
09.1598	Sardinen	6	50	50
09.1599	Sardellen	12,5	50	50

		Zoll %	Kontingent t	EU: noch verfügbare Menge t
<b>Gemeinschaftskontingente</b>				
<b>VO (EG) Nr. 824/2007</b>				
<b>01.01.11 - 31.12.11</b>				
09.2759	Kabeljau fr., gek. oder gefr., zur Verarbeitung	0	80.000	40.583
09.2760	Seehecht gefr., zur Verarbeitung	0	15.000	8.270
09.2761	Filets und Fleisch vom Blauen Grenadier gefr, zur Verarbeitung	0	20.000	6.885
09.2762	Langusten gefr., zur Verarbeitung	6	750	739
09.2765	Kabeljau, nur ges. <sup>1) *)</sup>	0	5.000	2.789
09.2766	Südlicher Wittling, Filets und Fleisch, gefr., zur Verarbeitung	0	2.000	1.093
09.2770	Sardellen, ges. zur Verarbeitung	0	5.000	3.501
09.2772	Surimi, gefr., zur Verarbeitung	0	55.000	32.206
09.2774	Filets v. Seehecht, gefr., zur Verarbeitung	4	12.000	5.320
09.2776	Filets und Fleisch von Kabeljau, gefr., zur Verarbeitung	0	20.000	476
09.2777	Paz.Pollack, gefr., mit Erlaubnisschein	0	10.000	9.881
09.2778	Filets und Fleisch von Seezungen, gefr., zur Verarbeitung	0	10.000	5.065
09.2785	Kalmare, Rümpfe, gefr. *)	0	45.000	34.946
09.2786	Kalmare u Illex-A., gz.o Fangarme u Flossen, gefr.*)	0	1.500	413
09.2788	Heringe ganz über 140 g/St oder Lappen über 80 g/St *) 01.10.11 - 31.	0	20.000	20.000
09.2790	Filets (Loins) v. Thunfischen u. echtem Bonito *)	6	15.000	erschöpft 03.01.11
09.2792	Heringe, mit Kräutern und/oder Essig zubereitet *)	6	10.000	3.896
09.2794	Garnelen (Pandalus borealis), gekocht u. geschält, *)	6	20.000	3.227
*) zur Verarbeitung bestimmt				
<b>VO (EG) Nr. 2563/00</b>				
<b>01.01.10 - 31.12.10</b>				
<b>Ursprung Albanien, Bosnien und Herzegowina, Kroatien, Mazedonien, Montenegro, BR Jugoslawien einschl. Kosovo</b>				
09.1561	Sardellen, zuber	12,5	60	60
09.1571	Forellen*) Salmo tr., Oncorhyn. spp.	0	50	erschöpft 02.07.10
09.1573	Karpfen*)	0	110	110
09.1575	Seebrassen*) Dentex dentex u Pagellus Arten	0	75	75
09.1577	Meerbarsche*) Dicentrarchus labrax	0	60	60
<b>gem. VO (EG) Nr. 407/2008 v. 07.05.2008</b>				
<b>Amtsblatt L 122 v. 08.05.08</b>				
<b>01.01.10 - 31.12.10</b>				
09.1579	Sardinen	6	70	70
*) lbd, fr, gek, gefr, getr. ges o in Salzlake, ger, Fil. u. Fl., Mehl u. Pellets				
<b>VO (EG) Nr. 1916/2006</b>				
<b>01.01.11 - 31.12.11</b>				
<b>Ursprung Albanien</b>				
09.1500	Forellen*)	0	50	50
09.1501	Karpfen*)	0	20	20
09.1502	Seebrassen*)	0	20	20
09.1503	Meerbarsche*)	0	20	20
09.1504	Sardinen, zubereitet oder haltbar gemacht	6	100	100
09.1505	Sardellen, zubereitet oder haltbar gemacht	0	1.000	963
*) lbd, fr, gek, gefr, getr. ges o in Salzlake, ger, Fil. u. Fl., Mehl u. Pellets				

		Zoll %	Kontingent t	EU: noch verfügbare t
<b>VO (EG) Nr. 497/2008</b>				
<b>01.01.11 - 31.12.11</b>				
<b>Ursprung Montenegro</b>				
09.1516	Forellen*)	0	20	20
09.1518	Karpfen*)	0	10	10
09.1520	Seebrassen*)	0	20	20
09.1522	Meerbarsche*)	0	20	20
09.1524	Sardinen, zubereitet oder haltbar gemacht	6	200	200
09.1525	Sardellen, zubereitet oder haltbar gemacht	12,5	200	200
*) lbd, fr, gek, gefr, getr. ges o in Salzlake, ger, Filets u. Fleisch, Mehl u. Pellets				
<b>VO (EG) Nr. 497/2008 v.14.08.2008</b>				
<b>zur Abweichung von der VO(EWG) Nr. 2454/93 in Bezug auf die Bestimmung des Begriffs</b>				
<b>"Ursprungserzeugnisse" im Rahmen des Schemas allgemeiner Zollpräferenzen zur Berücksichtigung</b>				
<b>der besonderen Lage von Kap Verde bei bestimmten in die EG ausgeführten Fischereierzeugnissen</b>				
<b>01.01.11 - 31.12.11</b>				
<b>Ursprung Kap Verde</b>				
09.1647	Makrele(Sc.Colias, Sc.Jap., Sc.Scombrus), Filets, zuber.od.haltb.gem.	0	2.500	1.959
09.1648	Unechter Bonito od. Fregattmakrele(Auxis thazard, Auxis Rochei), Filets, zubereitet oder haltbar gemacht	0	875	694
09.1649	Gelbflossenthun, Echter Bonito(Tunnus Albacares, Katsuwonus Pelamis), Filets, zubereitet oder haltbar gemacht	0	211	211
<b>Entscheidung über eine vorübergehende Ausnahmeregelung (EG) Nr. 1528/2007</b>				
<b>von den Ursprungsregeln des Anhangs II</b>				
<b>01.01.11 - 31.12.11</b>				
<b>Ursprung Seychellen</b>				
09.1666	Haltbar gemachter Thunfisch(1)	0	3.000	2.968
<b>Ursprung Kenia</b>				
09.1667	Loins genannte Thunfischfilets	0	2.000	2.000
<b>Ursprung Mauritius</b>				
09.1668	Haltbar gemachter Thunfisch(1)	0	3.000	2.512
09.1669	Thunfischfilets	0	600	600
(1)in jeglicher Verpackungsform, wobei die Ware im Sinne der HS-Position 1604 als haltbar gemacht zu betrachten ist.				

		Zoll %	Kontingent t	EU: noch verfügbare Menge t
<b>Beschluss der Kom. über eine Ausnahme von den Ursprungsregeln im Beschluss 2001/822/EG des Rates für aus St.Pierre u. Miquelon eingeführte Fischereierzeugnisse</b>				
<b>01.02.11-31.01.12</b>				
<b>Ursprung Saint-Pierre und Miquelon</b>				
09.1623	Hummer	0	225	225
09.1624	Fischzubereitungen	0	600	600
09.1625	Miesmuscheln	0	250	250
<b>Durchführungsbeschluss der Kommission v.27.06.2011 hinsichtlich der Verlängerung der vorübergehenden Ausnahmeregelungen von den Ursprungsregeln in Anhang II der VO(EG) Nr. 1528/2007</b>				
<b>01.01.11-31.12.11</b>				
<b>Ursprung Seychellen</b>				
09.1630	Thunfischfilets, Loins	0	600	600
<b>Ursprung alle</b>				
<b>01.01.11 - 31.12.11</b>				
09.1641	Schw.Heilbutt, Hummer, Garnelen	0	2.000	1.918
<b>Beschluss der Kommission über eine vorübergehende Ausnahmeregelung von den Ursprungsregeln in Anhang II der VO (EG) Nr. 1528/2007 des Rates zur Berücksichtigung der besonderen Lage Madagaskars bei haltbar gemachtem Thunfisch und "Loins" genannten Thunfischfilets</b>				
<b>Ursprung Madagaskar</b>				
<b>01.01.11 - 31.12.11</b>				
09.1645	haltbar gemachter Thunfisch	0	2.000	2.000
<b>01.01.11 - 31.12.11</b>				
09.1646	Thunfischfilets, Loins	0	500	500
<b>Verordnung des Rates (EG) Nr. 312/2003 (AbI. L 46/2003 S. 1)</b>				
<b>Ursprung Chile</b>				
<b>01.01.11 - 31.12.11</b>				
09.1934	Seehechte, frisch o. gekühlt	10% Ermäßigung	5.000	1.427
09.1935	Fischfilets getr, ges, geräuchert	10% Ermäßigung	40	40
09.1936	Fische zubereitet	1/3 des Zollsatzes	150	150
<b>VO (EG) Nr. 305/05</b>				
<b>Ursprung Chile</b>				
<b>01.01.11 - 31.12.11</b>				
09.1940	Fische, gefroren	0	725	erschöpft 03.01.11
09.1942	Makrelen	0		

		Zoll %	Kontingent t	EU: noch verfügbare Menge t
<b>zur Änderung der VO (EG) Nr. 499/96 hinsichtlich der Zollkontingente für bestimmte Fische und Fischereierzeugnisse</b>				
<b>01.01.11- 31.12.11</b>				
<b>Ursprung Norwegen</b>				
09.0775	Fischleberöl	0	103	44
09.0776	Fischöl	0	384	382
09.0777	Fischöl	0	5.141	4.675
<b>VO (EG) Nr. 2133/2001 (Abl.L 287 S.12)</b>				
<b>01.01.11 - 31.12.11</b>				
<b>Ursprung Norwegen</b>				
09.0779	Fischfutter ( Glucose, Dextrin, Stärke oder Milcherzeugnisse)	0	1.177	1.045
<b>Ursprung Färöer</b>				
09.0689	Fischfutter (Solubles, Glucose, Dextrin, Stärke oder Milcherzeugnisse)	0	20.000	20.000
<b>zur Änderung der VO (EG) Nr. 499/96 hinsichtlich der Zollkontingente für bestimmte Fische und Fischereierzeugnisse</b>				
<b>01.01.11- 31.12.11</b>				
<b>Ursprung Färöer</b>				
09.0690	Weichtiere	0	20	20
<b>Ausnahme Ursprungsregeln gem. Beschluss 2001/822/EG des Rates v.16.10.2009</b>				
<b>01.08.11 - 31.07.12</b>				
<b>Ursprung Grönland</b>				
09.0691	Garnelen der Art Pandalus borealis, zuber. oder haltbar gemacht	0	2.100	2.100
<b>VO (EG) Nr. 660/2002 (Abl.L 102 S.14)</b>				
<b>01.01.11 - 31.12.11</b>				
<b>Ursprung Grönland</b>				
09.0692	Schw. Heilbutt gefroren (ganz, Filets), Garnelen (Pandalidae)	0	10.000	9.977
<b>VO (EG) Nr. 767/2007 (Abl.L 310 S.19)</b>				
<b>01.12.10- 30.11.11</b>				
<b>Ursprung Falklandinseln</b>				
09.1914	Fische, gefroren	0	12.500	9.847
09.1915	Fischfilets, gefroren	0	5.100	5.052
09.1916	Kalmare, Art Loligo Patagonica	0	34.600	28.837
09.1917	Kalmare, Art Illex	0	31.000	30.122
<b>Entscheidung (EG) Nr. 167/2007 (Abl. L 76/2007 S. 32)</b>				
<b>01.04.11-31.03.12</b>				
<b>Ursprung Saint-Pierre und Miquelon</b>				
09.1650	div. Seefischfilets, -fleisch, gefroren; Kabeljau ganz und Filet, gesalz	0	1.290	1.290

		Zoll %	Kontingent t	EU: noch verfügbare Menge t
<b>VO (EG) Nr. 975/2003 (Abl.L 141 S.1)</b>				
<b>01.07.07- 30.06.08</b>				
<b>Ursprung Thailand</b>				
09.2005	Thunfisch in Dosen	12	13.390	erschöpft 01.07.07
<b>01.07.07- 30.06.08</b>				
<b>Ursprung Philippinen</b>				
09.2006	Thunfisch in Dosen	12	9.270	erschöpft 14.11.07
<b>Ursprung Indonesien</b>				
<b>01.07.07- 30.06.08</b>				
09.2007	Thunfisch in Dosen	12	2.832,5	erschöpft 25.07.07
<b>01.07.07- 30.06.08</b>				
<b>Ursprung andere Drittländer</b>				
09.2008	Thunfisch in Dosen	12	257,5	erschöpft 01.07.07
<b>zur Änderung der VO (EG) Nr. 499/96 hinsichtlich der Zollkontingente für bestimmte Fische und Fischereierzeugnisse</b>				
<b>01.07.11- 30.06.12</b>				
<b>Ursprung Mexiko</b>				
09.1853	Fisch, haltbar gemacht		7.500	7.500
<b>VO (EG) Nr. 875/2004 (Abl.L 162 S.51)</b>				
<b>01.01.11- 31.12.11</b>				
<b>Ursprung Mexiko</b>				
09.1854	Thunfischfilets ("Loins")	6%	6.000	6.000

### Entwicklung der Anlandungen von Frischfisch (ohne Krebs- und Weichtiere) in der Bundesrepublik Deutschland

(Basis verkaufte Konsumware)

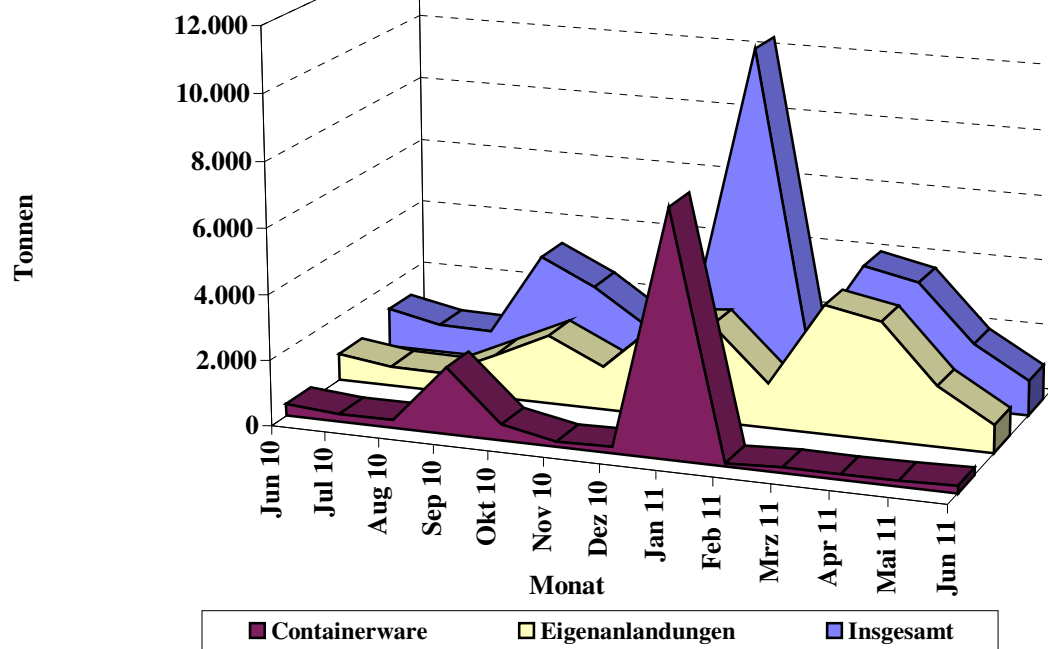

Quelle: BLE

Grafik 2

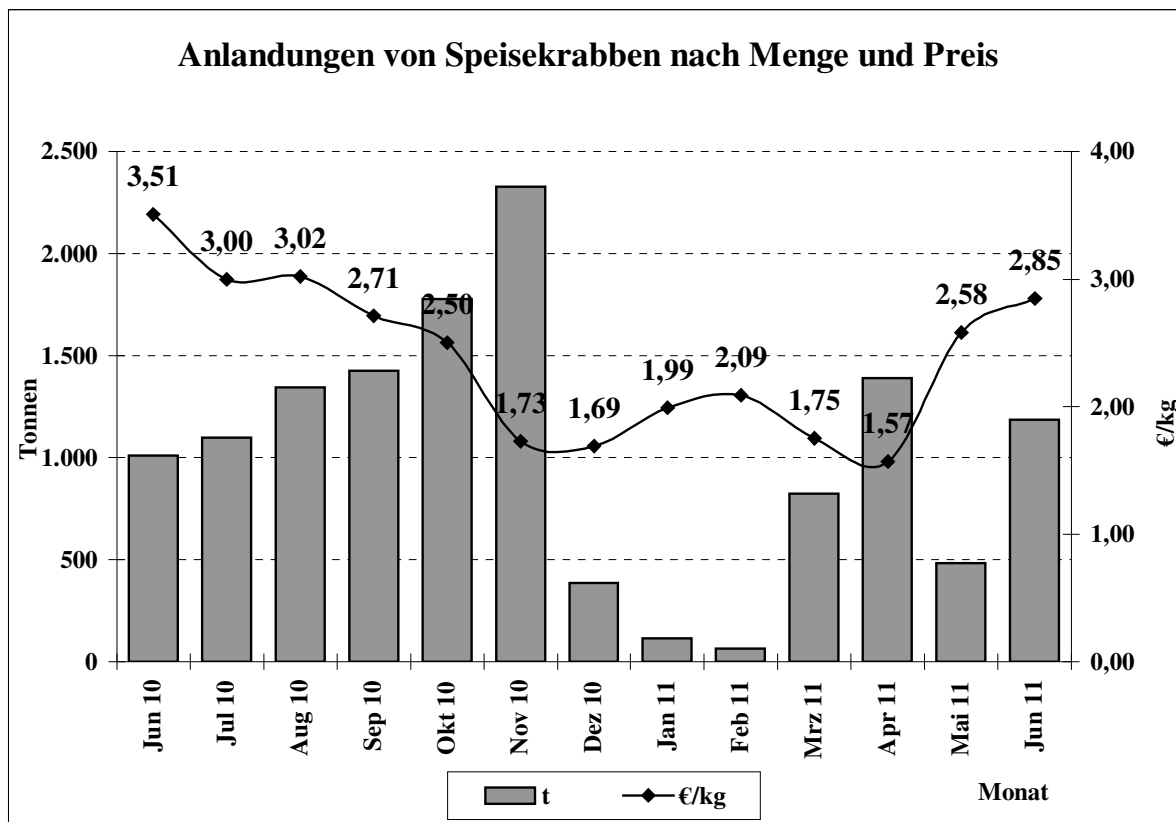

Quelle: BLE

Grafik 3

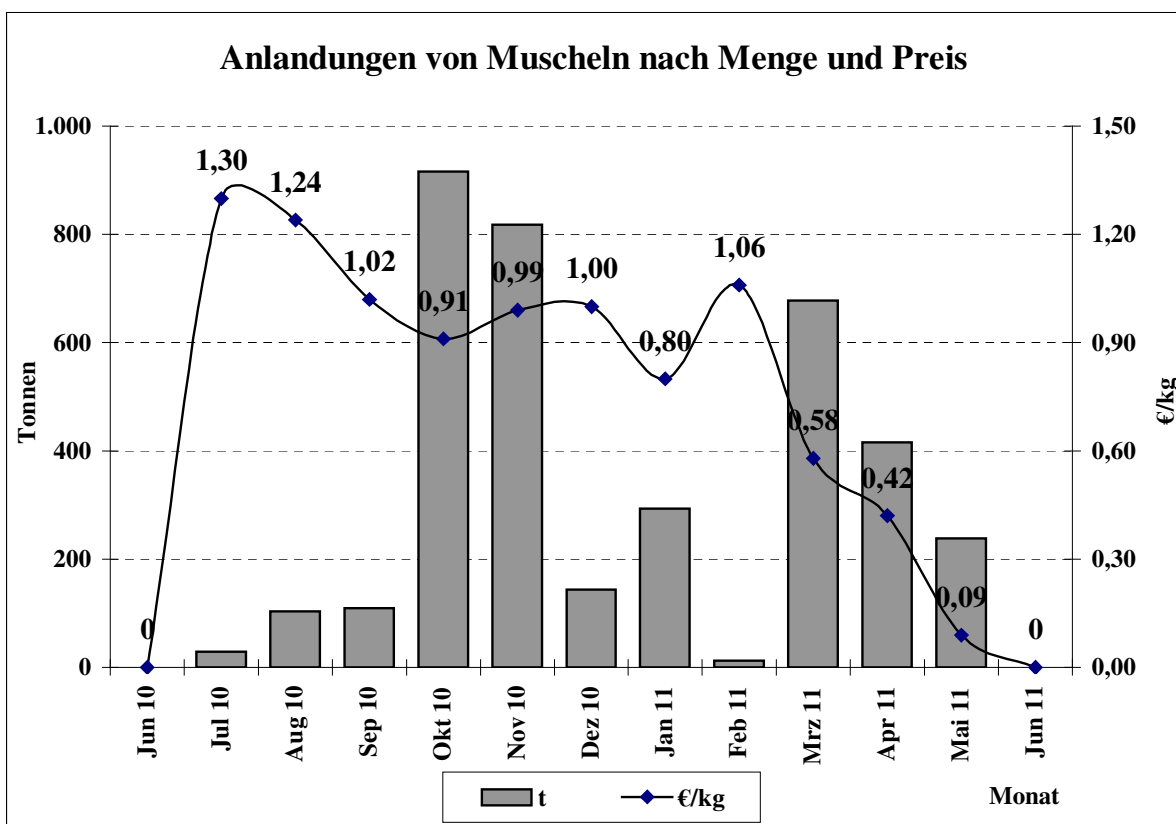

Quelle: BLE



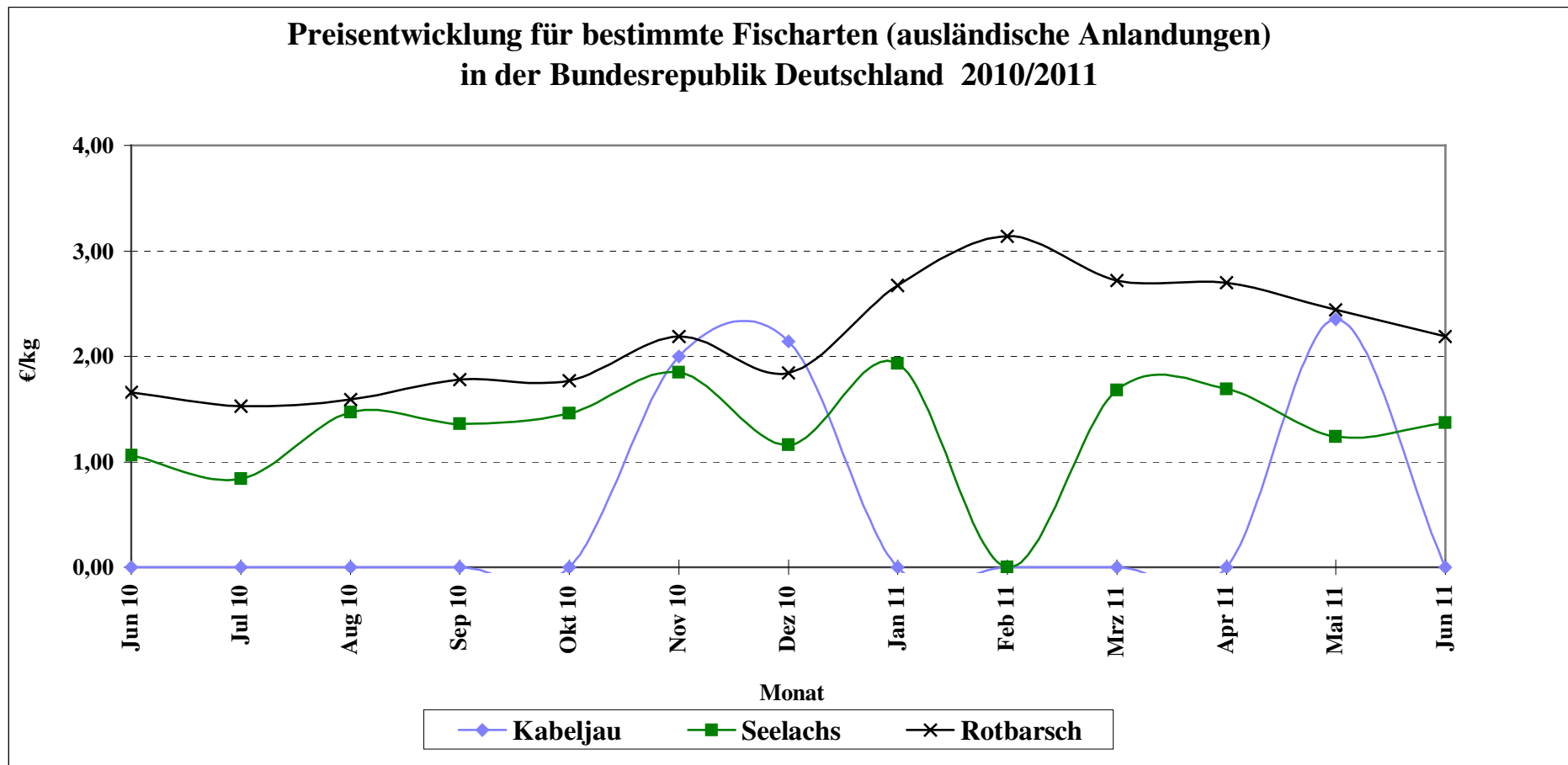

Quelle: Seefischmärkte

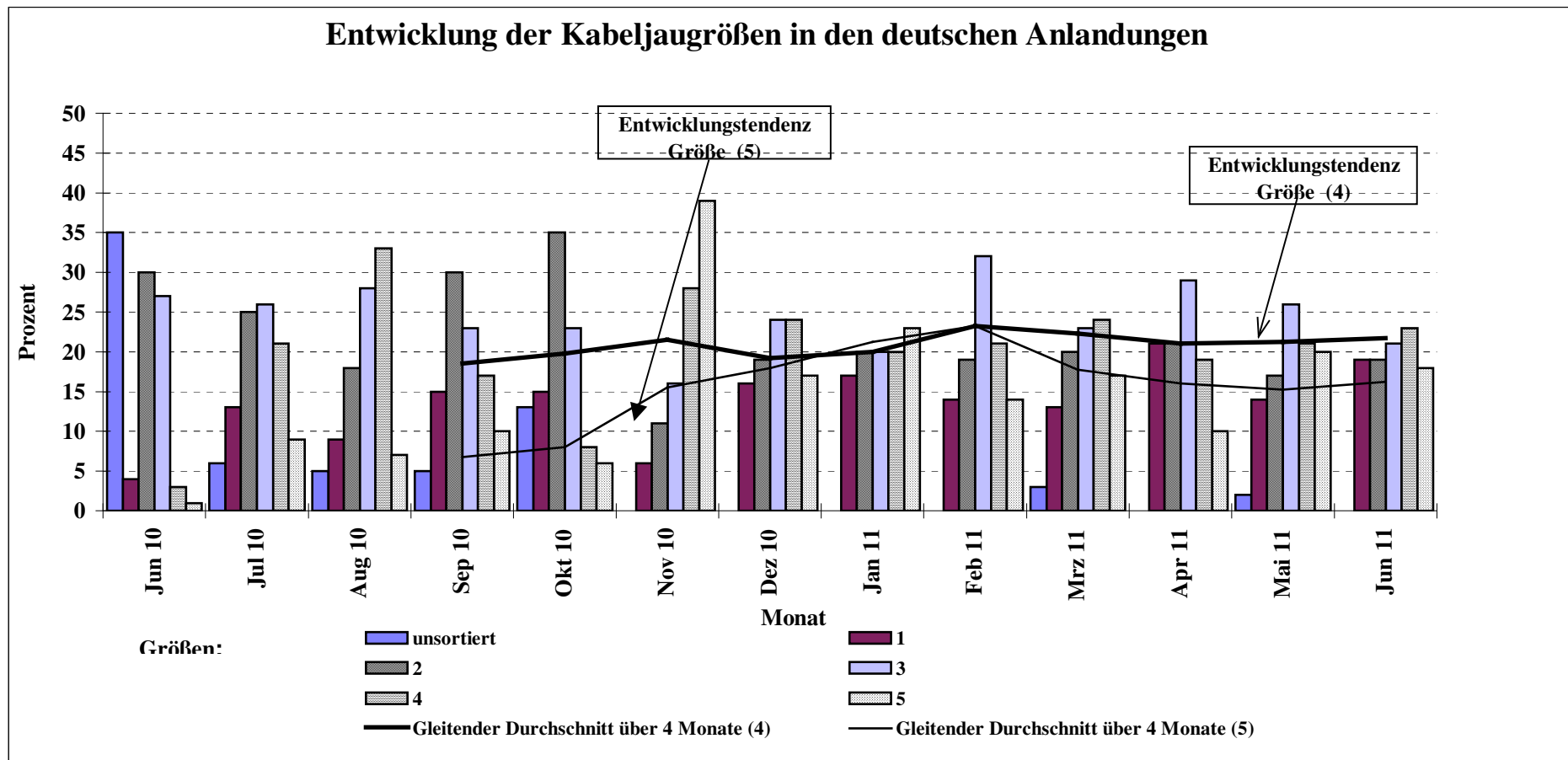

Quelle: BLE

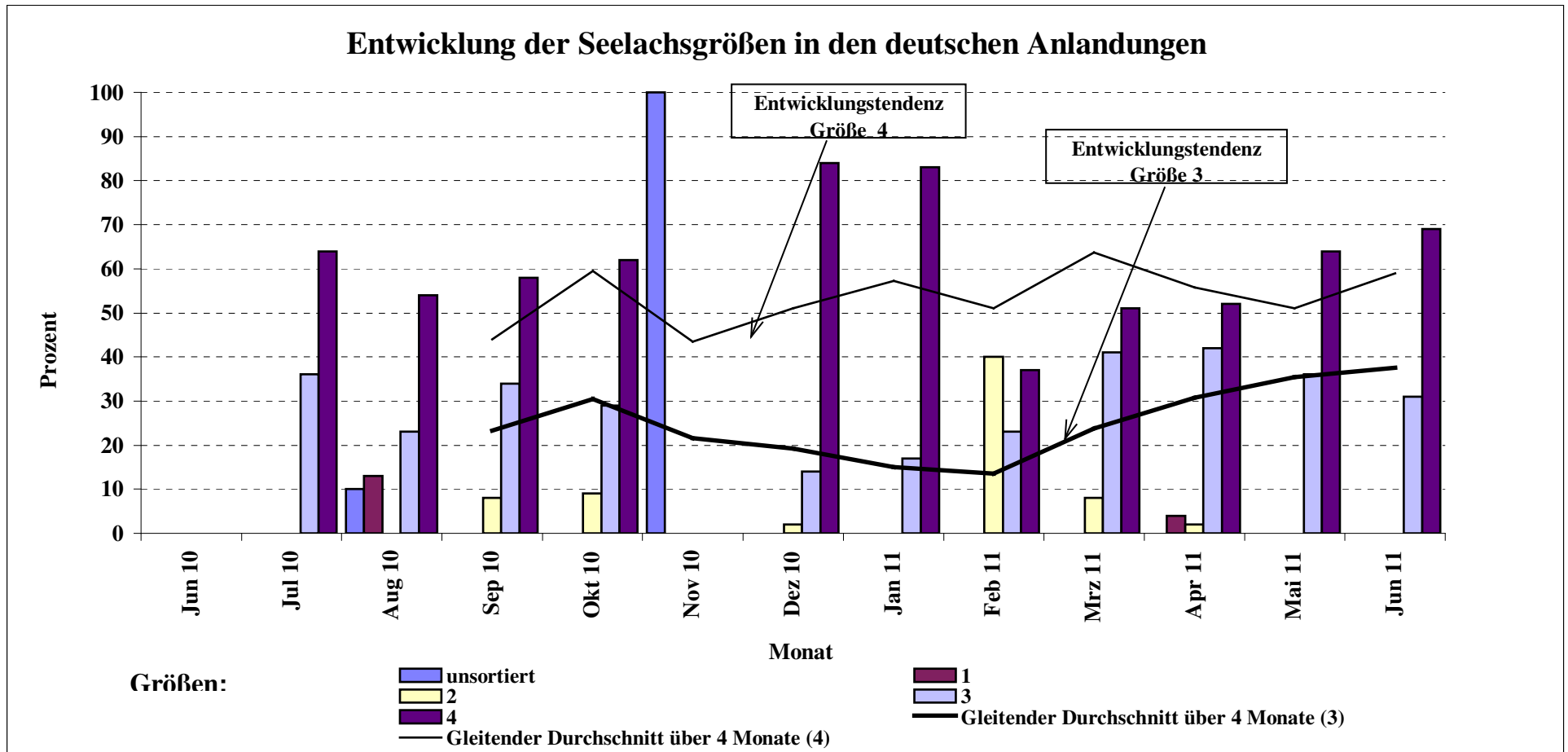

Quelle: BLE

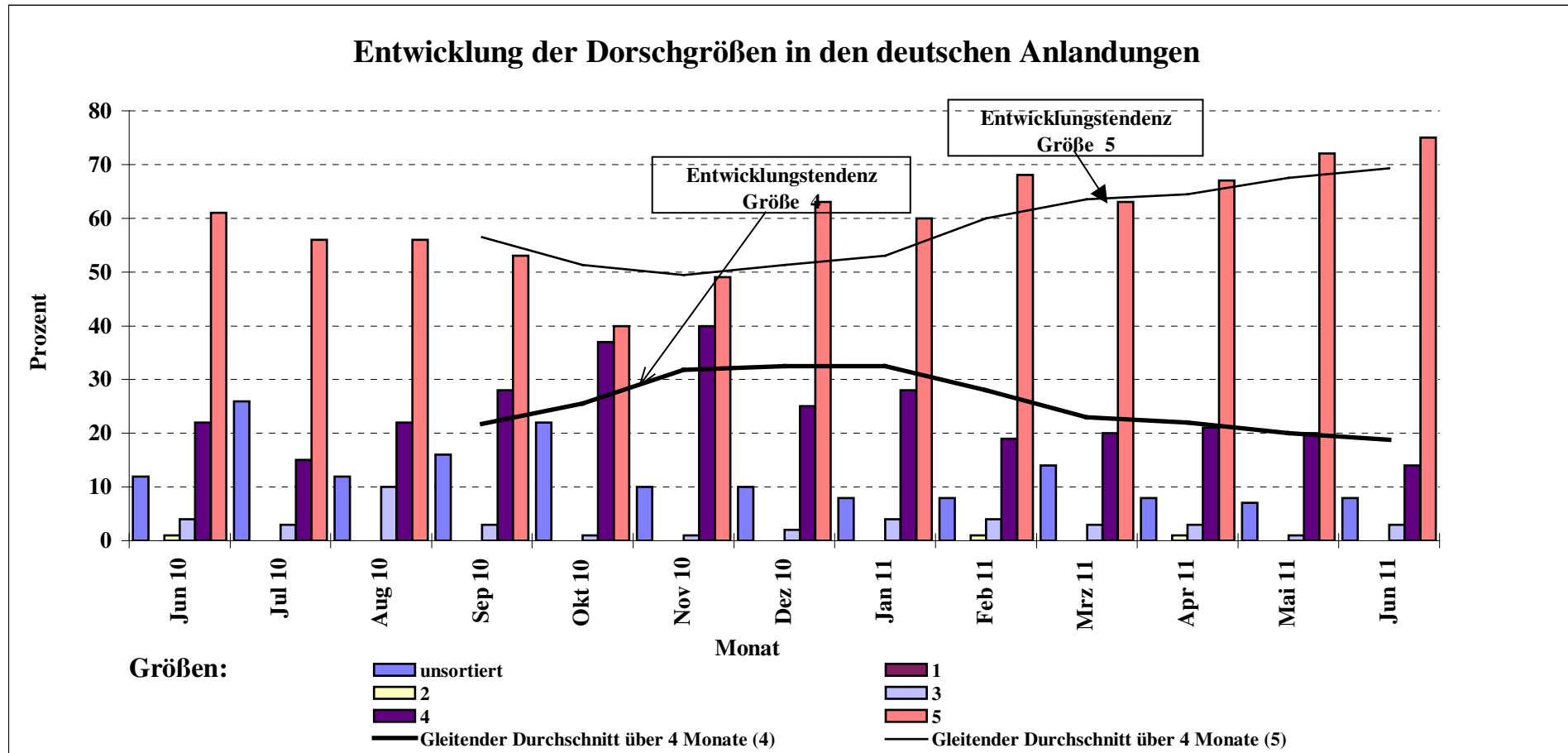

Quelle: BLE

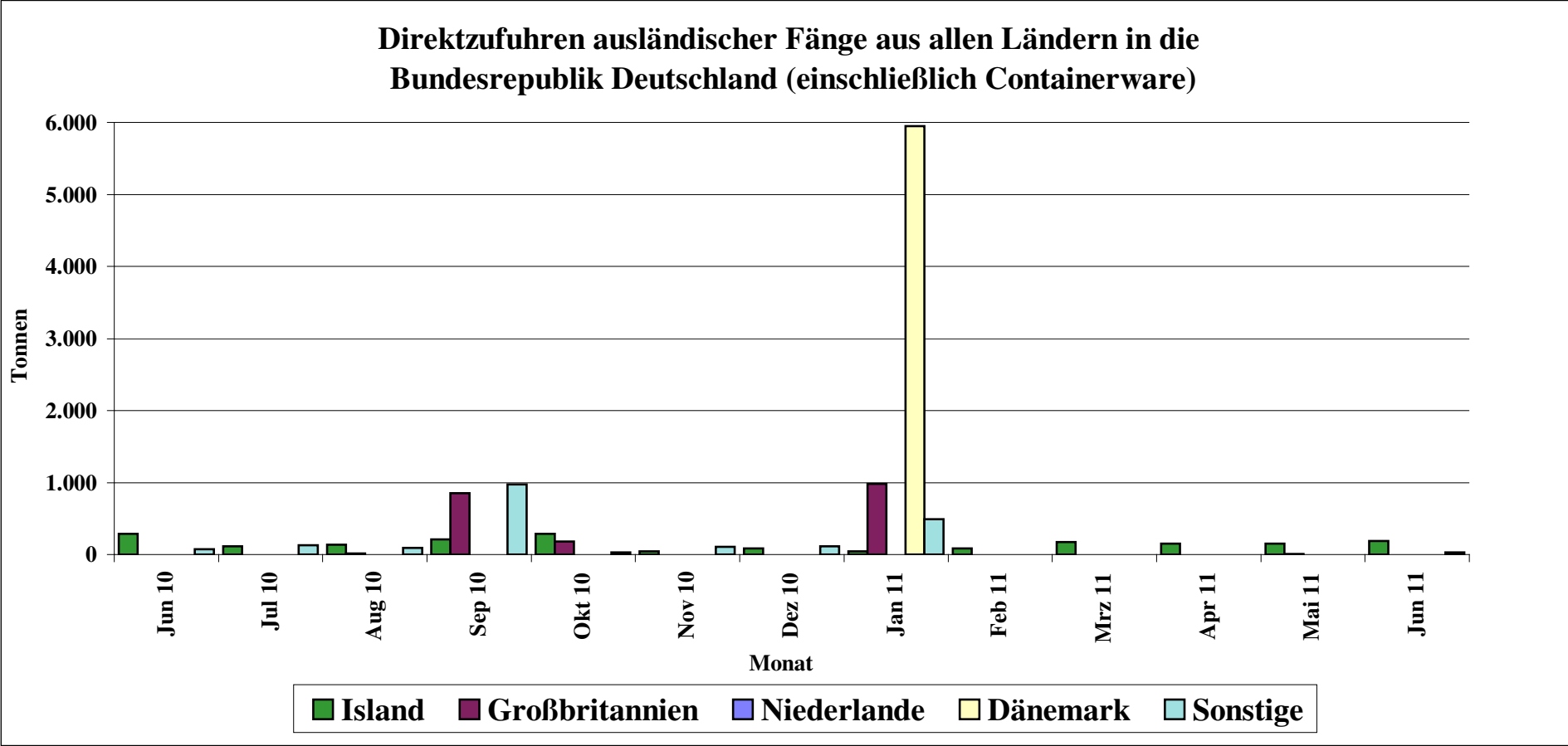

Quelle: BLE

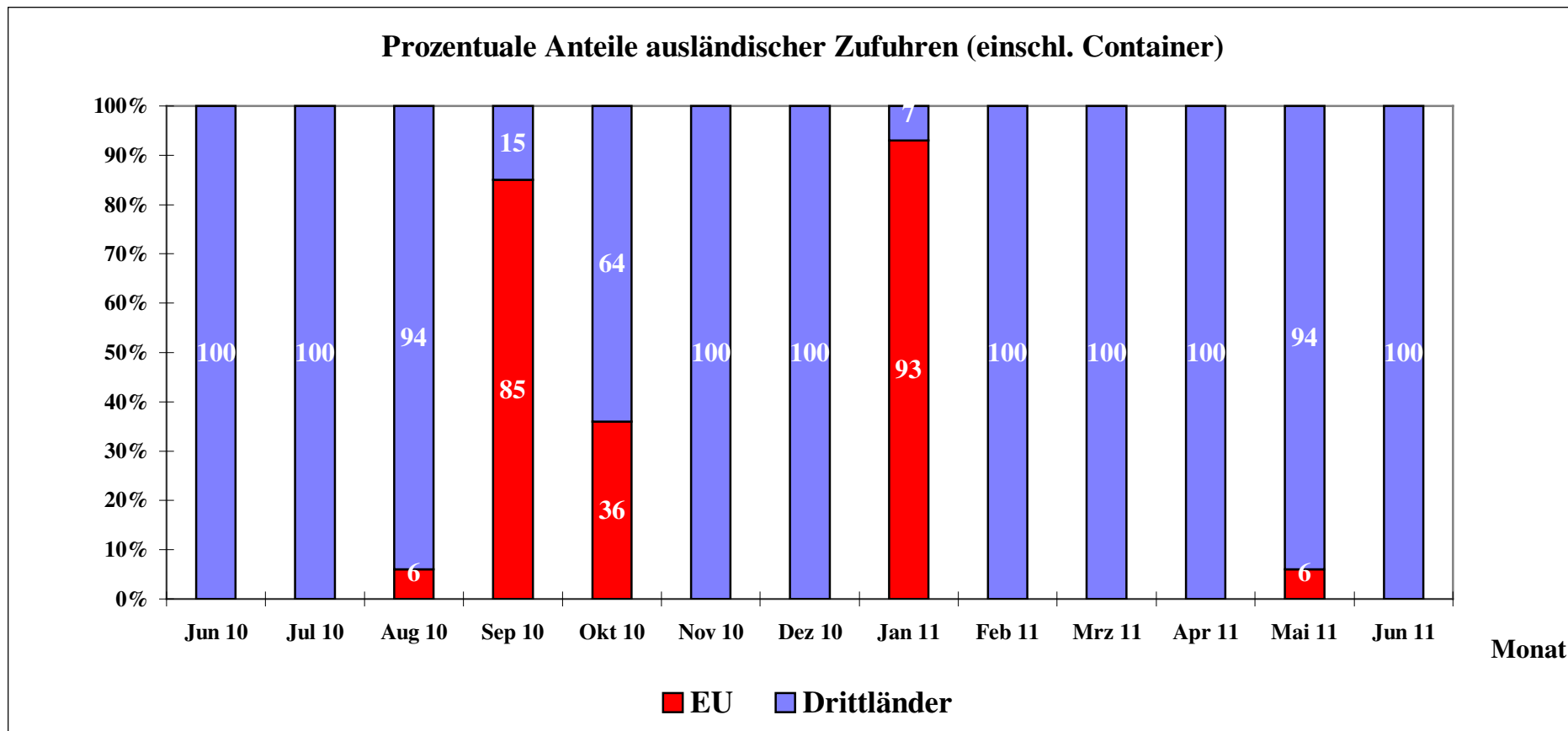

Quelle: BLE

Grafik 10

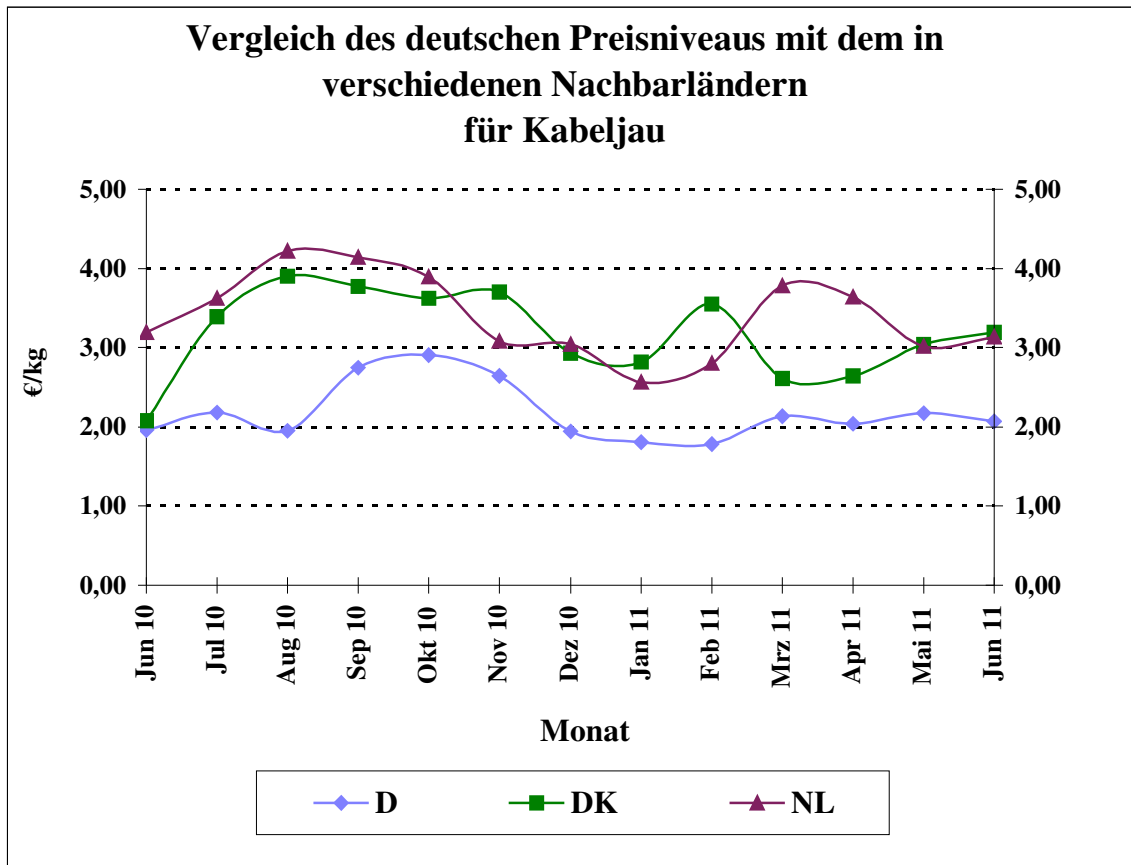

Quelle: BLE

Grafik 11

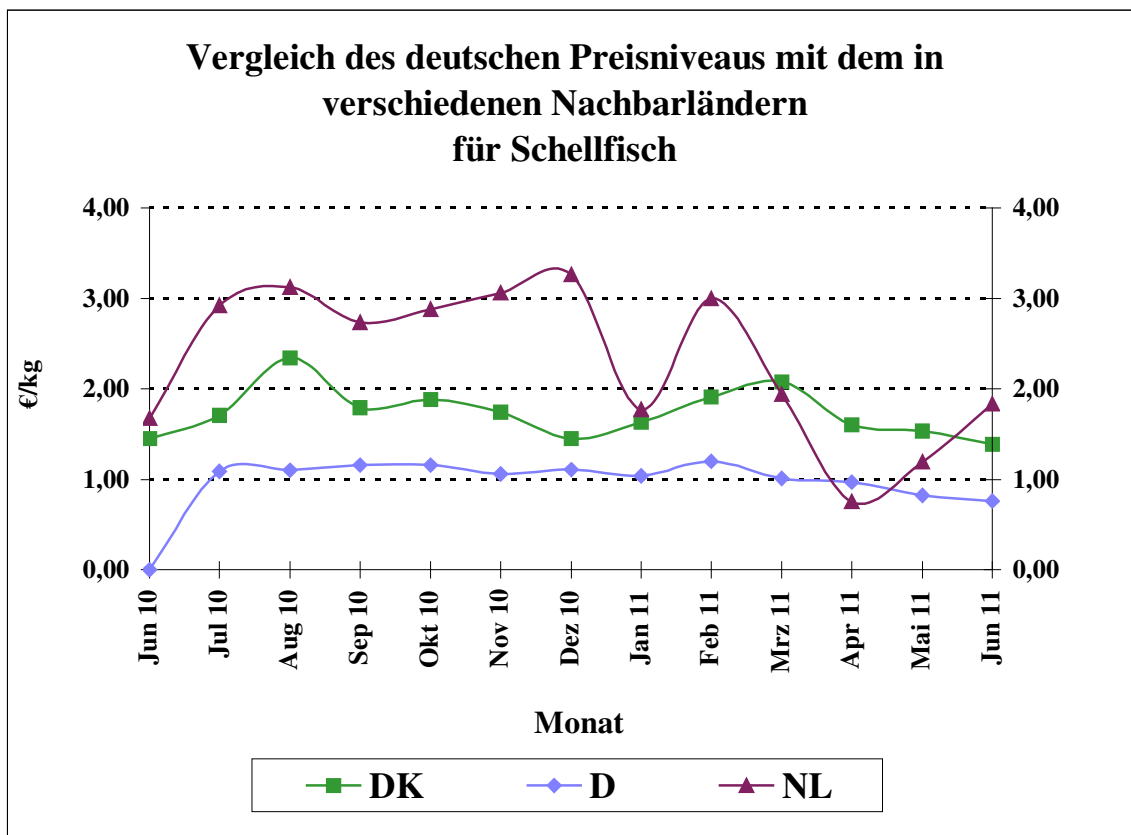

Quelle: BLE

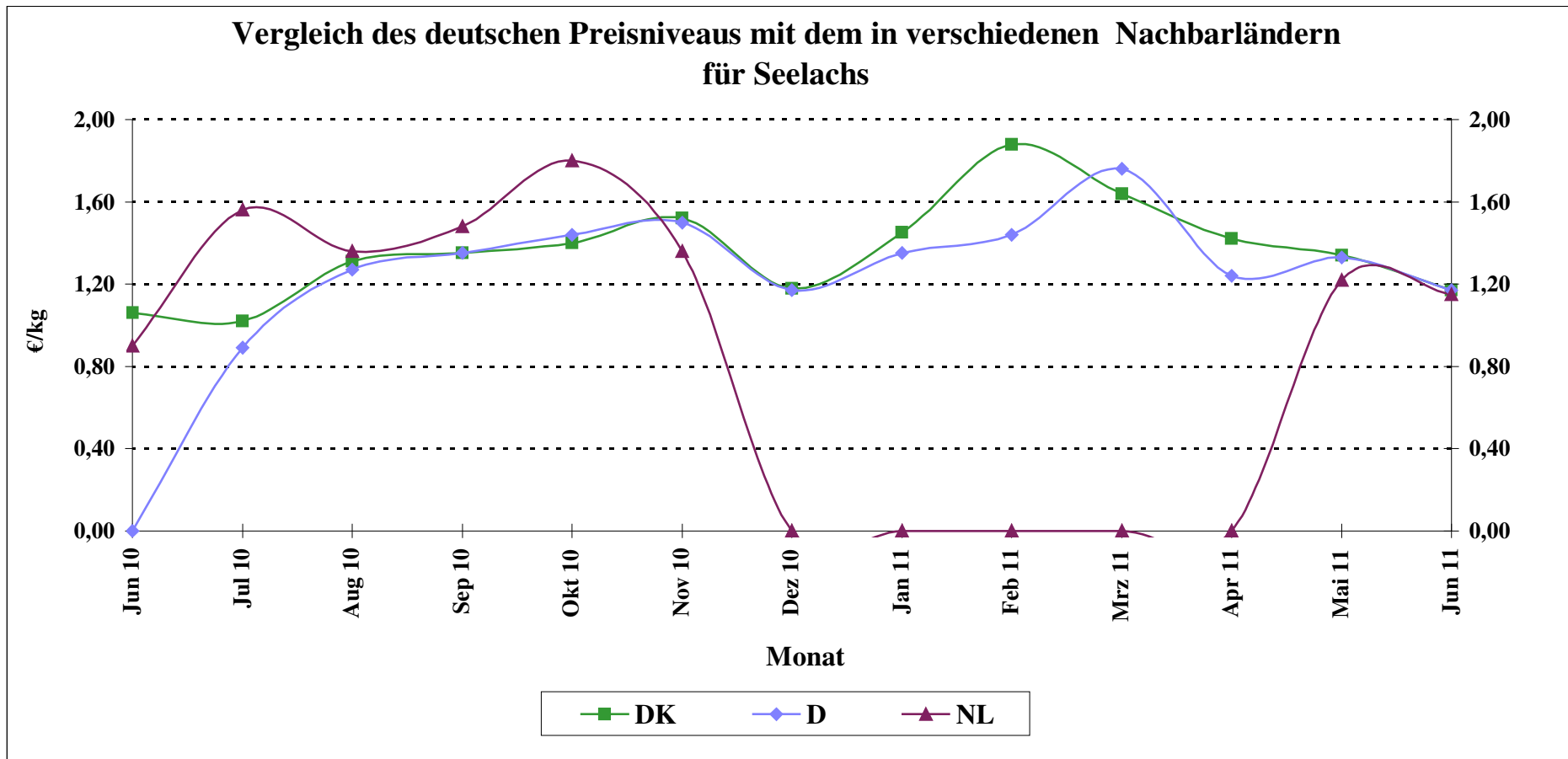

Quelle: BLE



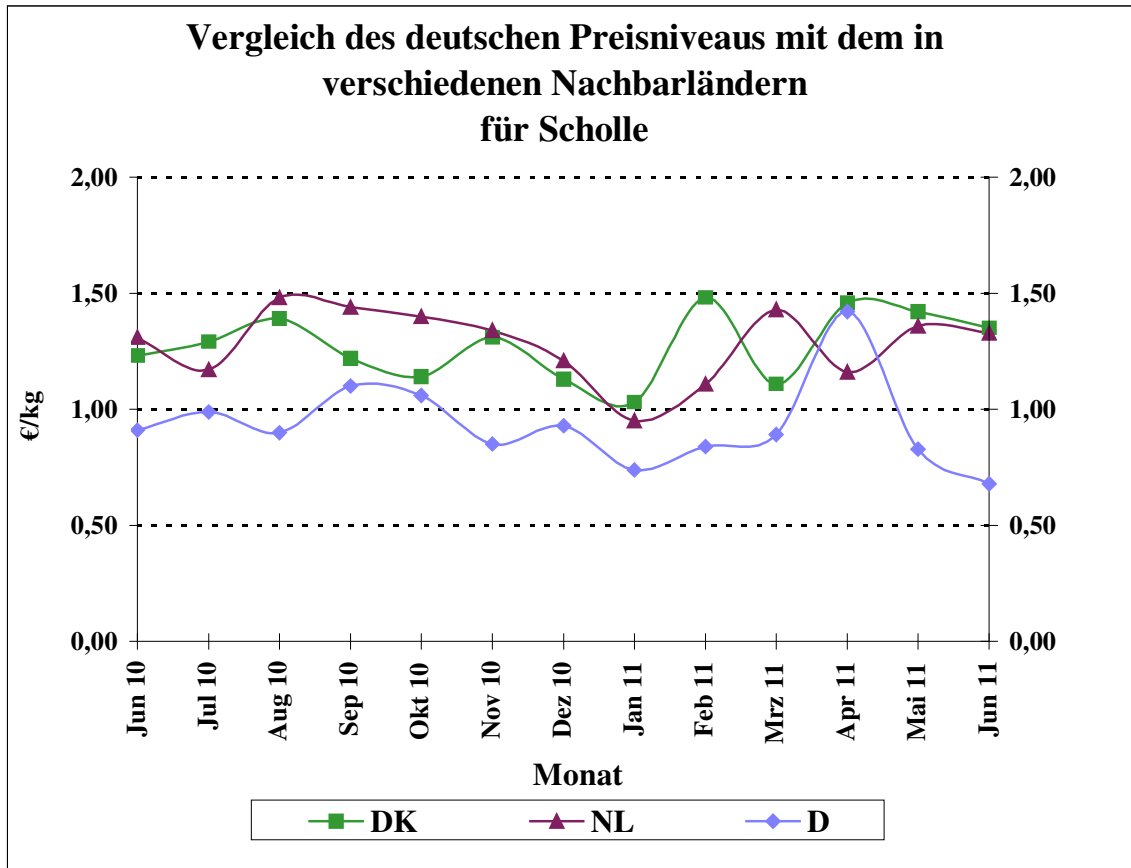

Quelle: BLE

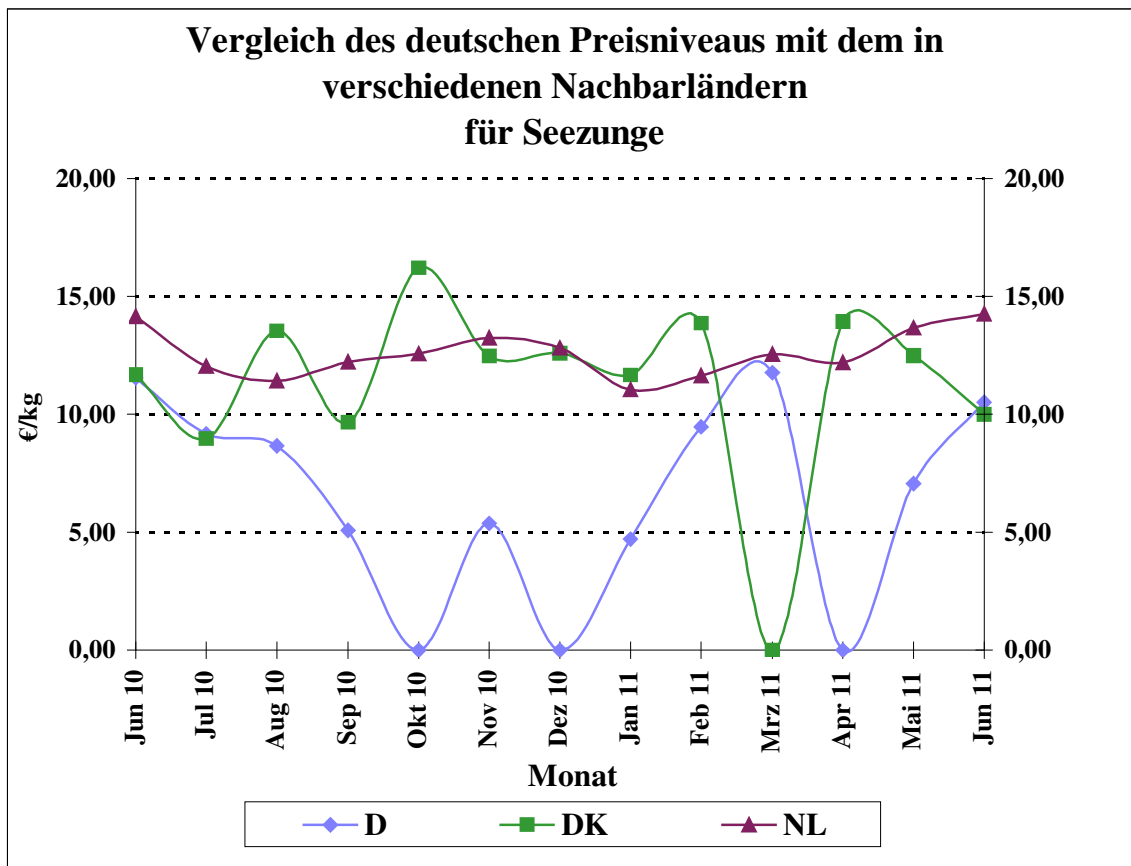

Quelle: BLE

Grafik 15a

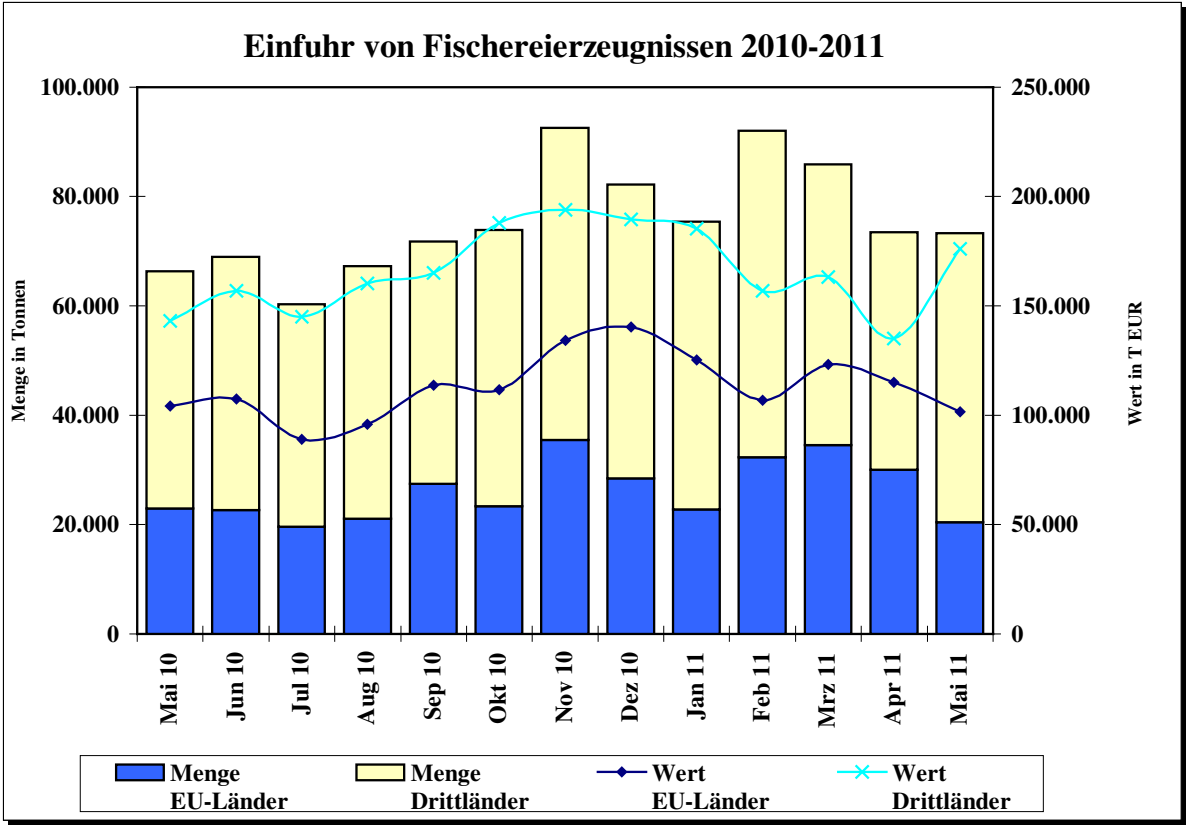

Grafik 15b

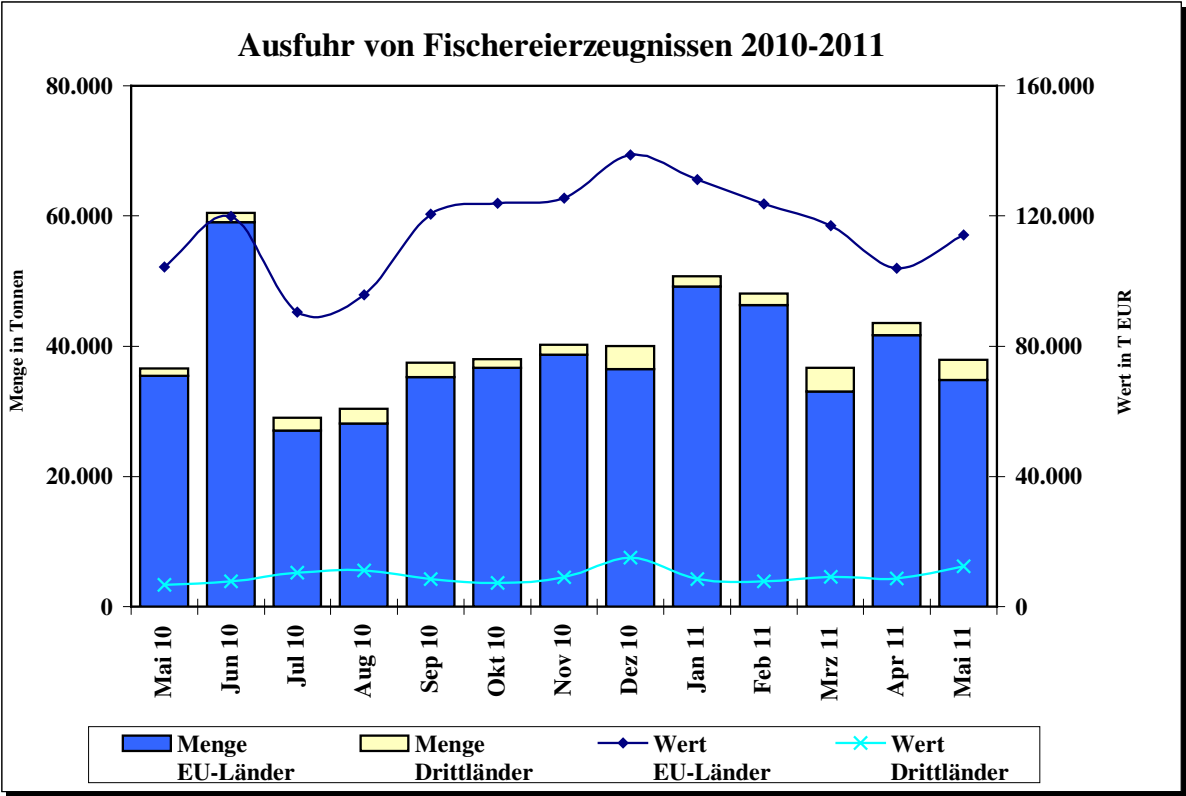

Quelle: Statistisches Bundesamt, BLE; einschl. Auslandsanlandungen

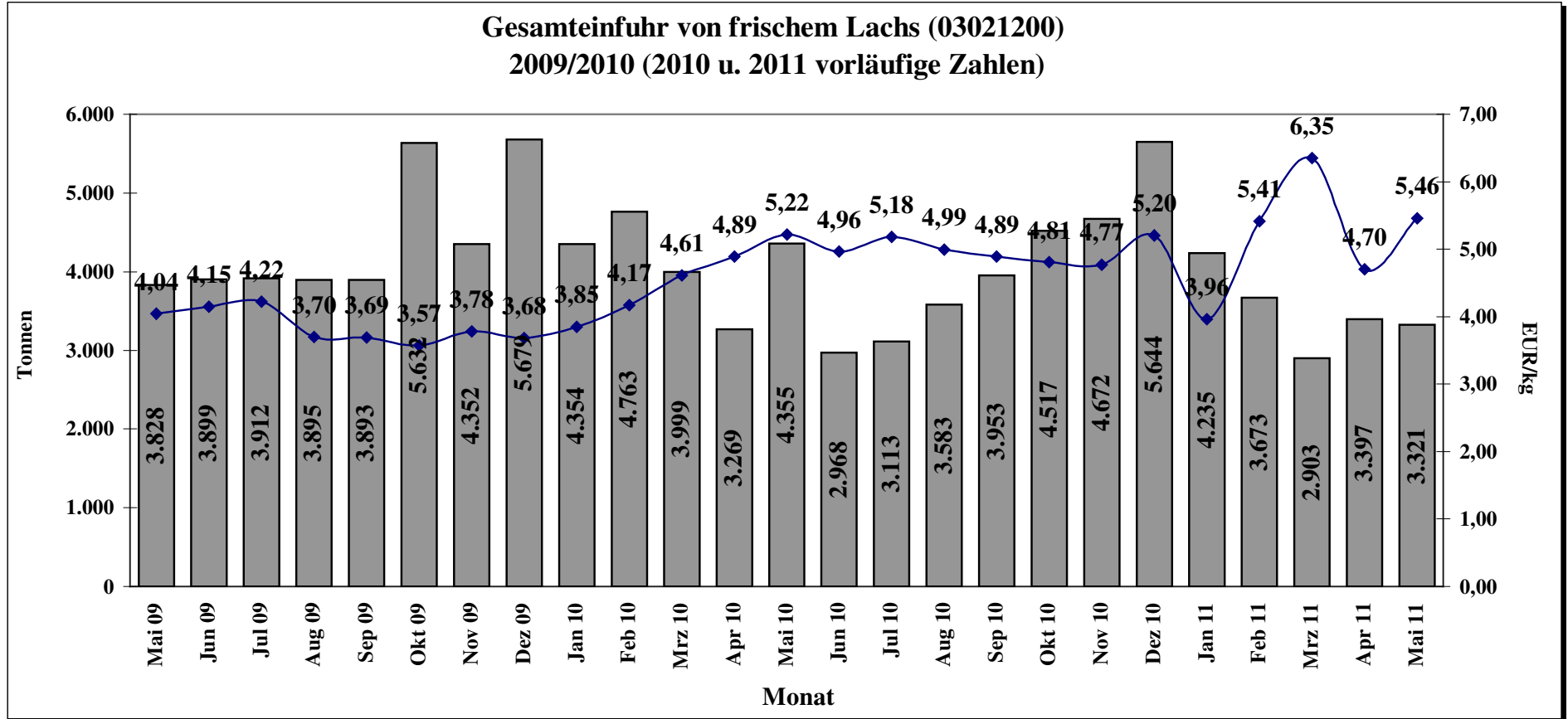

Quelle: Stat.BA, Wiesbaden

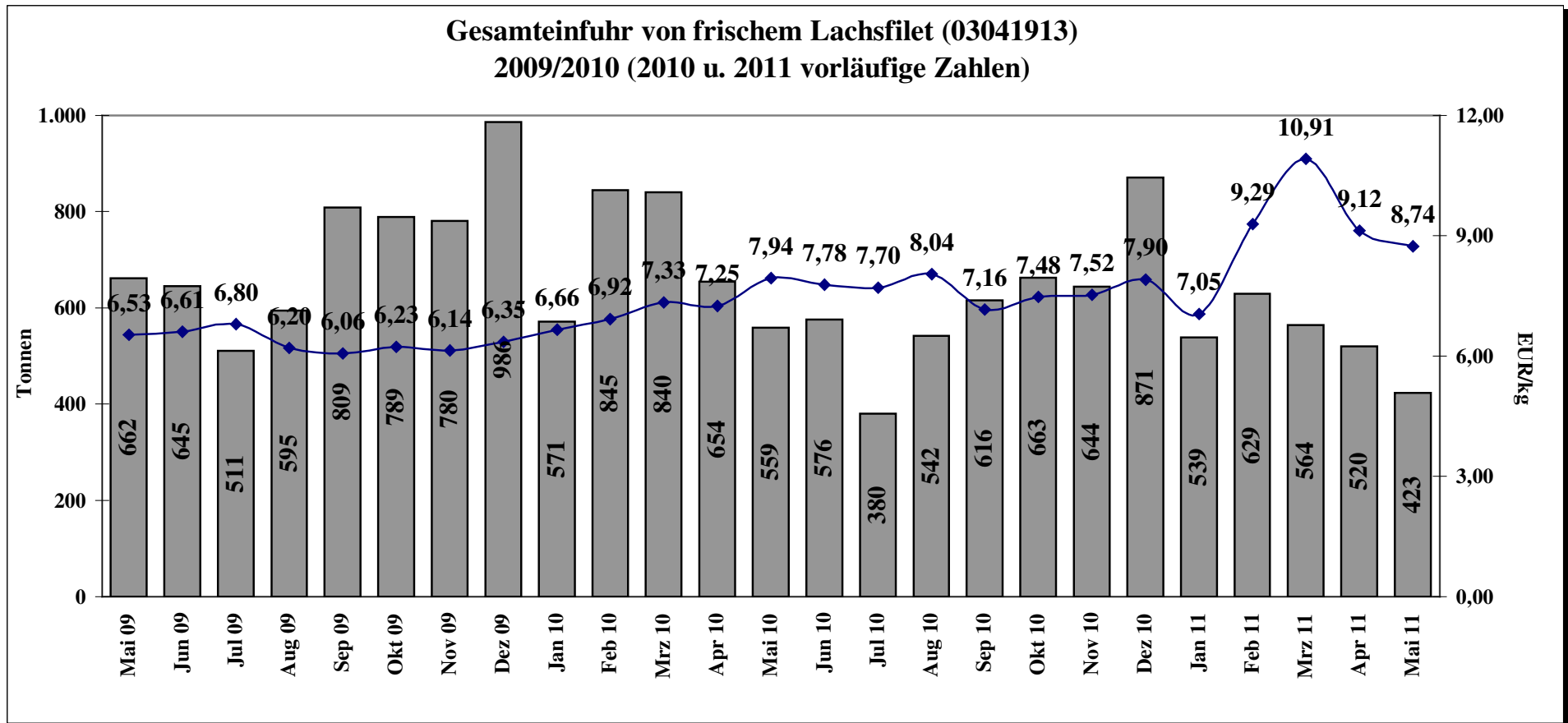

Quelle: Stat.BA, Wiesbaden