

Monatsbericht Mai 2011

Bericht über die Fischerei und die Marktsituation für Fischereierzeugnisse in der Bundesrepublik Deutschland

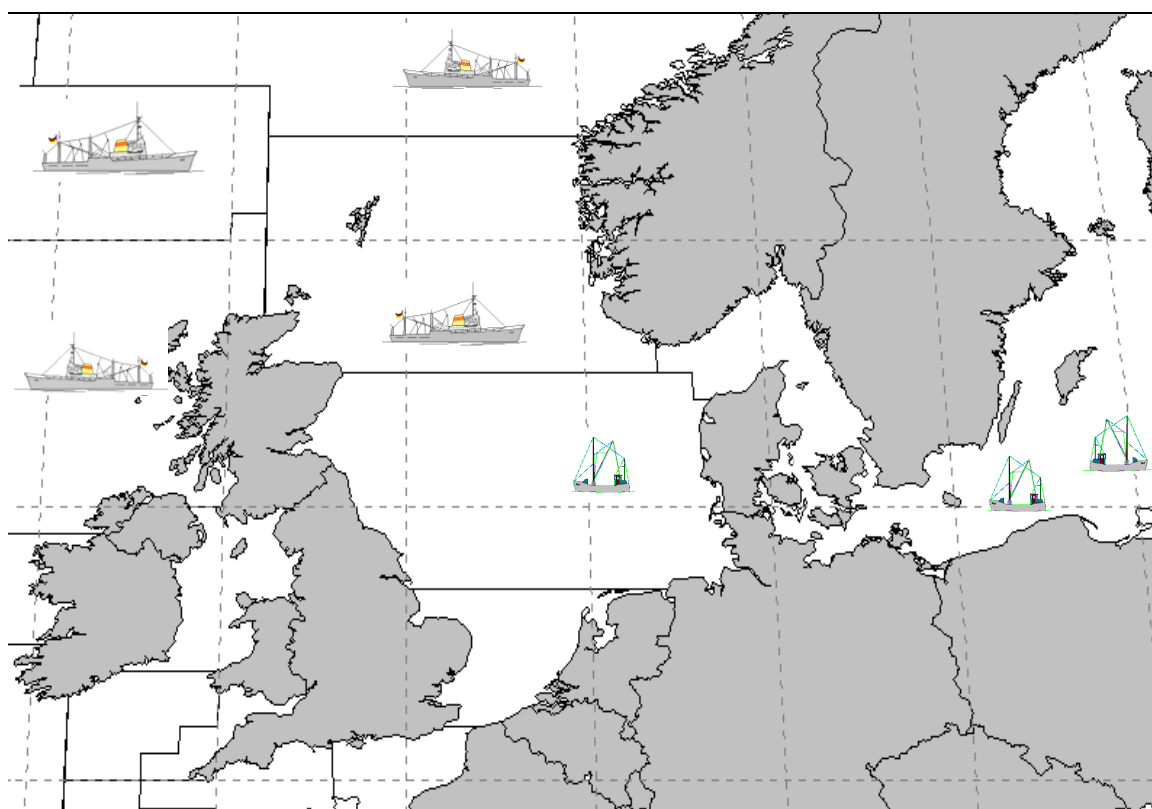

Herausgeber: Bundesanstalt für Landwirtschaft und Ernährung
Referat 523 - Fischwirtschaft
Haubachstraße 86
22765 Hamburg
Tel.: 040/306860-0
Fax: 040/306860-60
www.ble.de

INHALTSVERZEICHNIS

Gesamtüberblick	2
------------------------------	----------

Teil I: Anlandungen und Interventionen	4
---	----------

1. Gesamtüberblick	4
--------------------------	---

1.1. Inlandsanlandungen der deutschen Seefischerei	4
--	---

1.1.1. Frischfischanlandungen deutscher Fahrzeuge im Inland	4
---	---

1.1.2. Frostfischanlandungen deutscher Fahrzeuge im Inland	5
--	---

1.2. Auslandsanlandungen der deutschen Seefischerei	5
---	---

1.2.1. Frischfischanlandungen deutscher Fahrzeuge im Ausland	5
--	---

1.2.2. Frostfischanlandungen deutscher Fahrzeuge im Ausland	5
---	---

1.3. Anlandungen von ausländischen Fahrzeugen im Bundesgebiet	6
---	---

1.4. Interventionen	6
---------------------------	---

Teil II: Außenhandel	6
-----------------------------------	----------

2.1. Einfuhr	6
--------------------	---

2.2. Ausfuhr	7
--------------------	---

Teil III: Tabellen und Grafiken

3.1. Tabellen

Übersicht Marktversorgung	Nr. 1
---------------------------------	-------

Anlandungen und Preise	Nr. 2-7
------------------------------	---------

Importe	Nr. 8-8.7
---------------	-----------

Exporte	Nr. 9-9.7
---------------	-----------

Fänge, Fangquoten und Fänge nach Gebieten	Nr. 10-11
---	-----------

Zollkontingente	Nr. 12
-----------------------	--------

3.2. Grafiken

Anlandungen und Preise	Nr. 1-14
------------------------------	----------

Außenhandel	Nr. 15-17
-------------------	-----------

Fangstatistik und Marktsituation für Fischereierzeugnisse in der Bundesrepublik Deutschland

Kurzinformation Mai 2011

Gesamtüberblick

Anlandungen und Interventionen

- **Das Gesamtaufkommen deutscher Fischereifahrzeuge im In- und Ausland lag im Mai bei ca. 12.600 t. Davon entfielen auf frische Fischereiprodukte 6.800 t und auf Frostware 60 t.**
- **Deutsche Inlandsanlandungen (alle Anlandeplätze, verkaufte Konsumware) betragen im Mai insgesamt 2.000 t, davon beinahe 100 % Frischfisch. Das Hauptsortiment deutscher Frischfischfänger bestand aus Dorsch, Garnelen, Miesmuscheln und Seelachs. Der Durchschnittspreis für deutsche Frischware lag im Mai bei 1,19Euro/kg.**
- **Für Mai wurden bisher lediglich 40 t Frostfischanlandungen von deutschen Fahrzeugen in Häfen der Bundesrepublik gemeldet. Der durchschnittliche Erlös lag hier bei 3,14 Euro/kg.**
- **Die Auslandsanlandungen deutscher Fischereifahrzeuge lagen im Mai bei insgesamt 4.800 t. Sie bestanden fast ausschließlich aus Frischware.**
- **Deutsche Frischfischanlandungen im Ausland lagen bei rund 4.800 t. Die wichtigsten Fischarten waren Sandaale, Kabeljaue, Seelachse und Schollen. Im Mittel lag der Preis bei 0,98 Euro/kg.**
- **Im Mai wurden bisher nur 40 t Frostfischanlandungen im Ausland registriert. Hierbei handelte es sich um Seeteufel, der in Spanien zu einem Preis von 10,79 Euro/kg angelandet wurde.**
- **Es wurden im Mai keine Rücknahmen aus deutschen Frischfischanlandungen gemeldet.**

Außenhandel

- In den ersten vier Monaten 2011 gegenüber dem Vorjahreszeitraum insgesamt leicht gesunkene Importmengen; EU-Importanteil +5 % und Drittlandsimporte -4 %, Preisniveau für EU-Ware +9 % und für Drittlandswaren +19 %;
- Importmenge Seefrostfische 3 % über Vorjahresniveau; Preise im Frostfischsektor um 8 % gestiegen; Einfuhren von gefrorenem Seefischfilet 2 % über Vorjahresniveau, dabei starke Zuwächse bei Hoki- und Makrelenfilets und Rückgang bei Seehecht und Rotbarsch um 24 % bzw. 26 %. Preis für Frostfilets 7 % über Vorjahresniveau; um 11 % gesunkene Menge gefrorenen Seefischfleisches bei um 17 % höheren Preisen; um 28 % gestiegene Menge gefrorener ganzer Seefische bei 12 % höheren Preisen;
- Um 9 % gesunkene Einfuhren von frischen Seefischen; Preisniveau im Frischfischsektor 22 % über Vorjahreshöhe; Rückgang bei ganzer Frischware um 15 %, v.a. durch geringere Rotbarscheinfuhren (-43 %); für ganze Frischware gesteigerte Preise (+30 %); um 3 % gestiegene Einfuhren frischer Seefischfilets bei 10 % höheren Preisen;
- Heringseinfuhren 4 % unter Vorjahresniveau mit 75.000 t; frische Heringseinfuhren 2 % über Vorjahreszeitraum; Einfuhren gefrorener Heringe lagen 4 % unter Vorjahresniveau; Heringskonserven und Halbfabrikate -12 %; insgesamt stark angestiegene Preise;
- Einfuhren von Süßwasserfischen 8 % niedriger als im Vorjahr bei um 24 % gestiegenen Preisen; Beim Lachs Rückgang von EU-Importen um 6 %; Drittlandsimporte -12 %; insgesamt um 29 % gestiegene Preise für Lachs;
- Um 36 % rückläufige Einfuhren von Sardinenkonserven, Preisniveau um 4 % tiefer;
- Exporte von Fischereierzeugnissen beliefen sich von Januar bis April 2011 auf zusammen 179.000 t (+2 %), EU-Länder haben einen Anteil von 95 %; Preis für in EU-Länder verkaufte Ware 2,94 Euro/kg, in Drittländer 4,29 Euro/kg;
- Exporte im Frostfischsektor von 54.300 t von Januar bis April 2011; davon 31.700 t ganze Fische und 21.800 t Filets; Preis für Frostware insgesamt 2,01 Euro/kg; Exportanteil von 92 % in Gemeinschaftsländer im Frostfischsektor;
- Ausfuhren im Frischfischsektor von Januar bis April 2011 bei 23.400 t; davon 21.500 t ganze Seefische und 1.800 t Seefischfilets; insgesamt Preis von 1,42 Euro/kg;
- Heringsexporte betragen 23.500 t bei einem Preisniveau von 1,47 Euro/kg; davon gefrorene Heringe 8.700 t und frische Heringe 4.600 t bei Preisen von 0,77 Euro/kg bzw. 0,61 Euro/kg; Heringskonserven und Halbfabrikate wurden in Höhe von 10.000 t zu einem Durchschnittspreis von 2,46 Euro/kg exportiert.
- Die Ausfuhren von Süßwasserfischen gingen um 13 % zurück, während die Preise um 26 % stiegen.

Teil I: Anlandungen und Interventionen

1. Gesamtüberblick

Im Mai 2011 landeten deutsche Fischereifahrzeuge insgesamt 12.600 t frische und gefrorene Fischereierzeugnisse im In- und Ausland an, darunter auch nicht verkaufte Ware (*Tabelle 2*). Im Vergleich zum Vorjahr sind die Anlandungen um 26 % gestiegen. Etwa drei Viertel der Anlandungen wurden in ausländischen Häfen gelöscht. Der Anteil von frischen Fischereierzeugnissen an den Gesamtanlandungen lag bei 62 %.

In Deutschland befanden sich in der Anlandemenge u.a. Dorsche, Nordseekrabben, Miesmuscheln und Heringe. In den Anlandungen deutscher Fischereifahrzeuge im Ausland waren überwiegend Sandaale, Kabeljaue, Seelachse und Schollen enthalten. Bislang wurden im Mai Anlandungen von rund 1.000 t in Drittländern (Island) gemeldet

Beginnend mit *Tabelle 3* werden die weiteren statistischen Angaben zu den Einzelerzeugnissen auf Basis „verkaufte Konsumware“ ausgewiesen.

1.1. Inlandsanlandungen der deutschen Seefischerei

Die deutschen Anlandungen im Inland beliefen sich im Mai auf rund 2.000 t und bestanden fast ausschließlich aus Frischware. Auf den ersten Rängen im Frischfischbereich kamen Dorsche, Nordseekrabben, Miesmuscheln und Heringe.

1.1.1. Frischfischanlandungen deutscher Fahrzeuge im Inland

Bei den Einzelerzeugnissen bestimmten im Mai Dorsche, Nordseekrabben, Miesmuscheln und Heringe das Gesamtaufkommen an Frischerzeugnissen (*Tabelle 3*). Für Dorsch wurde in Heiligenhafen 1,21 Euro/kg bezahlt. Hier wurden im Mai mehr als ein Drittel der Dorschanlandungen gemeldet. Weitere größere Anlandungen gab es in Sassnitz (1,09 Euro/kg). In Thiessow wurden rund 25 % der Heringe zu einem Preis von 0,35 Euro/kg angelandet. Darüber hinaus wurden weitere Heringsanlandungen in Kappeln für 0,29 Euro/kg registriert. In Cuxhaven wurden für ein Kilo Seelachse 1,33 Euro gezahlt. Im Mittel betrug der Preis für Frischware im Inland 1,19 Euro/kg.

Die **Krabbenfischer** (*Grafik 2*) holten im Mai rund 380 t Krabben ein, wovon knapp ein Drittel in Büsum angeliefert wurde. Dort wurde ein Preis von 2,63 Euro/kg gezahlt. In Greetiel verzeichnete man etwas geringere Erlöse für angelandete Nordseekrabben (2,55 Euro/kg). Der niedrigste Preis wurde in Wyk auf Föhr gezahlt (2,27 Euro/kg), während für Anlandungen in Fedderwardsiel 2,88 Euro/kg gemeldet wurden. Der Durchschnittspreis lag bei 2,59 Euro/kg. Er sank somit im Vergleich zum Vorjahresmonat um 73 Cent und lag um 1,00 Euro über den Werten von April 2011.

In der **Muschelfischerei** (*Grafik 3*) wurden im Mai bisher rund 240 t registriert. Die Miesmuscheln wurden in Flensburg für 0,09 Euro/kg angelandet. Leider erreichen uns die meisten Meldungen über Muschelanlandungen oft erst, nachdem wir den aktuellen Monatsbericht er-

stellt haben. Die Zahlen zur Muschelfischerei können Sie somit erst im darauf folgenden Monat aus den Tabellen (Spalte Vormonat) und Grafiken entnehmen.

Im Mai wurden rund 610 t Dorsch vor allem in den Größenklassen 4 und 5 als E-, A- oder unsortierte Ware angelandet. Die Seelachslandungen in Höhe von rund 150 t wurden von den Größenklassen 3 und 4 der Frischeklasse E bestimmt. Kabeljau wurde in der Frischeklasse E angelandet und verteilt sich auf alle Größenklassen (*Tabelle 3.1*).

1.1.2. Frostfischlandungen deutscher Fahrzeuge im Inland

Im Monat Mai haben die deutschen Hochseefahrzeuge bisher nur geringe Mengen im Inland angelandet (*Tabelle 4*). Rund 40 t Schwarzer Heilbutt wurden in Cuxhaven für 3,30 Euro/kg angelandet.

1.2. Auslandslandungen der deutschen Seefischerei

1.2.1. Frischfischlandungen deutscher Fahrzeuge im Ausland

Die Frischfischlandungen deutscher Fischereifahrzeuge im Ausland beliefen sich im Mai auf rund 4.800 t (*Tabellen 5, 5.1 und 5.2*). Die Landungen bestanden überwiegend aus Sandaal, Kabeljau, Seelachs und Scholle bei einem Durchschnittspreis von 0,98 Euro/kg. In Thyborøn (DK) wurden im Mai Sandaale für einen Kilopreis von 0,21 Euro abgesetzt. Im isländischen Dalvík wurden für Kabeljaue im Mittel Preise von 1,38 Euro erzielt. In Thyborøn wurden für Kabeljaue 3,34 Euro/kg gezahlt. Seelachs wurde in erster Linie in Hanstholm (DK) zu 1,33 Euro/kg angelandet. In den niederländischen Häfen Louwersoog und Den Helder gab es größere Landungen von Schollen zu einem Kilopreis von 1,35 bzw. 1,29 Euro. Die größten Dorschlandungen wurden in Darłowo (PL) gemeldet. Dort wurden Preise von 1,11 Euro/kg realisiert.

Die Frischfischlandungen in Dänemark sind im Mai gegenüber dem Vorjahr um 16 % gestiegen (*Tabelle 5.1*). Grund hierfür waren die erhöhten Sandaallandungen, die sich gegenüber dem Vorjahr mehr als verdoppelt haben. Die Sprottenlandungen sind im Vergleich zum Vorjahr um 70 % gesunken. Kabeljau/Dorsch (-39 %) und Seelachs (-10 %) wurden ebenfalls deutlich weniger angelandet als im Vorjahr. Die Landungen von Schollen (+85 %) und Schellfisch (+92 %) hingegen waren stark erhöht. Das Preisniveau lag mit 0,78 Euro/kg (-7 Cent) unter dem Niveau des Vorjahresmonats.

Die Landungen in den Niederlanden sind gegenüber dem Vorjahr um rund 15 % gestiegen (*Tabelle 5.2*). Vor allem die um 50 % erhöhten Landungen von Schollen führten zu der Steigerung. Die Schollenlandungen machten nahezu drei Viertel der Gesamtlandungen aus. Die Landungen von Kabeljau haben sich im Vergleich zum Vorjahr halbiert. Scharben (+27 %) wurden deutlich mehr angelandet als im Mai 2010. Die anderen Fischarten verzeichneten nur leichte Tendenzen nach oben oder unten. Im Mai lag der Durchschnittspreis bei 2,04 Euro/kg und somit um 40 Cent niedriger als im Vorjahr.

1.2.2. Frostfischlandungen deutscher Fahrzeuge im Ausland

Bisher liegen für Mai nur geringe Angaben über Landungen der Großen Hochseefischerei im Ausland vor (*Tabelle 6*). In La Coruna (ES) gab es Landungen von Seeteufel für einen Kilopreis von 10,79 Euro.

1.3. Anlandungen von ausländischen Fahrzeugen im Bundesgebiet

Im Mai wurden bislang Anlandungen von rund 170 t von ausländischen Fahrzeugen in der Bundesrepublik Deutschland registriert. An den Seefischmärkten wurde Containerware aus Island angelandet. Die an den Seefischmärkten angelandete Containerware enthielt fast ausschließlich Rotbarsch zu einem durchschnittlichen Preis von 2,41 Euro/kg.

Der Verlauf der Preisentwicklung für ausgewählte Seefischarten aus ausländischen Direktzufuhren ist in Fortsetzung der Vorjahresergebnisse in *Grafik 4* dargestellt.

Die *Grafiken 10 bis 14* zeigen einen Vergleich des Preisniveaus deutscher Märkte für wichtige Seefischereierzeugnisse mit denen in europäischen Nachbarländern.

1.4. Interventionen

Im Mai 2011 wurden keine Frischfischrücknahmen deutscher Fahrzeuge in deutschen oder ausländischen Häfen registriert.

Teil II: Außenhandel

2.1. Einfuhr

Von Januar bis April 2011 lagen die Importe von **Fisch, Krebs- und Weichtieren** um 1 % unter dem Niveau des Vorjahres. Die Preise für eingeführte Waren stiegen dabei im Mittel um 15 %. Der Anteil der Einfuhrmengen aus den Drittländern betrug 63 %. Wichtigste Herkunftsländer waren Norwegen, die VR China, Dänemark, Polen und die Niederlande.

Die **Frostfischimporte** betrugen in den ersten vier Monaten 2011 98.300 t. Sie lagen damit um 3 % über dem Vorjahresniveau. Die Gesamtimporte von **Frostfilets** wurden mit rund 80.400 t 2 % höher registriert. Die Filets machten einen Marktanteil von 82 % am gesamten Frostfischsektor aus. Das Preisniveau für Filets stieg gegenüber dem Vorjahr im Mittel um 7 %. Die Einfuhren von Hoki- und Makrelenfilet stiegen stark an. Rotbarscheinfuhren und die Einfuhren von Seehechtfilets verringerten sich dagegen um 26 bzw. 24 Prozent. Pazifischer Pollack ist mit einem Anteil von 63 % Spitzenreiter in diesem Segment. Die Einfuhren dieser Ware stammten vorwiegend aus der VR China und den USA.

Die Importe von **gefrorenem Fischfleisch** betrugen bisher 5.900 t (-11 %) bei um 17 % anziehenden Preisen. Die Einfuhren von Kabeljaufleisch sanken um 53 %. Pazifischer Pollack verzeichnete einen Rückgang der Importe um 31 %. Pazifischer Pollack und Seehecht sind die bedeutendsten Fischarten in diesem Segment. Sie wurden überwiegend aus den USA eingeführt.

Die Einfuhren **ganzer gefrorener Seefische** beliefen sich auf 11.900 t und stiegen somit um 28 %. Die Preise stiegen gegenüber dem Vorjahr um 12 %. Auffällige Mengensteigerungen gab es bei den Einfuhren von gefrorenem Seelachs (+411 %) und Schwarzem Heilbutt (+111 %). Makrelenimporte (-5 %) entwickelten sich rückläufig.

Bei **frischen Seefischen** lagen die Einfuhren bis April um 9 % unter den Importen des Vorjahreszeitraums. Bei den Frischfischeinfuhren **ganzer Seefische** (einschl. Fleisch) nahmen die

Importe um 15 % ab. Rotbarschimporte brachen um 43 % ein. Kabeljau, als wichtigste Fischart, wurde hauptsächlich aus Norwegen eingeführt. Kabeljaueinfuhren stiegen um 64 %. Die Importpreise dieser ganzen Frischfische stiegen im Mittel gegenüber dem Vorjahreszeitraum um 22 %.

Die **Frischfiletimporte** stiegen um 3 %. Rotbarsch wurde 59 % mehr gegenüber dem Vorjahr eingeführt. Die Importe von „anderen Filetarten“ lagen um 5 % unter dem Vorjahresniveau. Wichtigste Lieferländer dieser nicht detaillierter ausgewiesenen Frischfilets waren die Niederlande und Sri Lanka. Die Preise stiegen gegenüber dem Vorjahreszeitraum um 10 %.

Die Einfuhr von **Heringen** (einschließlich Heringskonserven und Halbfabrikaten) sank im Berichtszeitraum um 4 % gegenüber dem Vorjahr. Der Preis der Heringsimporte erhöhte sich gegenüber dem Vorjahr um 32 %. Der größte Teil der gefrorenen Heringe wurde aus Norwegen importiert. Bei frischen Heringen war Dänemark Hauptexporteur. Die Einfuhren gefrorener Heringe sanken um 4 %, die von frischen stiegen in der Summe leicht an. Ganze frische Heringe wurden 27 % weniger, frisches Heringsfleisch 172 % mehr eingeführt.

Die Importe von **Süßwasserfischen** verringerten sich gegenüber dem Vorjahr um 8 %. Wichtigste gehandelte Artengruppe waren die Lachse, deren Zufuhren 10 % unter dem Vorjahresniveau lagen. Die Importmenge für gefrorene Filets lag 14 % unter dem Niveau des Vorjahres. Einfuhren gefrorener ganzer Lachse sanken um 26 % bei um 33 % steigenden Preisen. Während die Frostfilets vornehmlich aus China und Norwegen importiert wurden, kamen die ganzen Frostlachse hauptsächlich aus den USA. Die Importe von frischen Lachsfilets sanken mengenmäßig um 23 % bei einem Preisanstieg von 19 %. Norwegen und Dänemark waren Hauptlieferländer frischer Lachsfilets. Die Einfuhr von Pangasius belief sich bis Ende April auf 11.200 t. Hierfür wurden durchschnittlich 1,95 Euro bezahlt. 97 % der Pangasiuseinfuhren stammten aus Vietnam. Nilbarsch wurde vor allem aus Tansania eingeführt, während Tilapien hauptsächlich aus China zu uns kamen.

Bei den Einfuhren **fischindustrieller Fertigerzeugnisse** sanken die vor allem aus Polen nach Deutschland gelieferten Heringskonserven und -halbfabrikate gegenüber dem Vorjahreszeitraum um 12 %. Einfuhren von Thunfisch- und Bonitenkonserven erreichten das Vorjahresniveau. Wichtigste Lieferanten waren bei dieser Ware die Philippinen und Papua-Neuguinea. Die Einfuhren von Räucherlachs, die ebenfalls überwiegend aus Polen kamen, stiegen um 10 % bei 25 % höheren Preisen.

2.2. Ausfuhr

Die Ausfuhren von Fischen, Krebs- und Weichtieren (inkl. Auslandsanlandungen) betragen in den ersten vier Monaten 2011 179.400 t (+2 %), wobei der Preis im Durchschnitt bei 3,01 Euro/kg (+7 %) lag. Der Anteil der in EU-Länder ausgeführten Waren betrug 95 %. Für diese Ausfuhren wurden 2,94 Euro/kg gezahlt. Der Handel mit Drittländern erfolgte zu einem Durchschnittspreis von 4,29 Euro/kg. Haupthandelspartner waren die Niederlande, Dänemark und Frankreich.

Mit 54.300 t (-7 %) war die Frostware das stärkste Segment im Exportgeschäft. Die Exporte von **Frostfilets** betragen von Januar bis April 2011 21.800 t (+6 %). Der größte Teil davon wurde auf dem europäischen Binnenmarkt verkauft (98 %). Die Exporte von Pazifischem Pollack hatten einen Anteil von 46 % am Filetgeschäft. Sie betragen 10.100 t (-4 %) bei einem Preis von 2,67 Euro/kg (-4 %). Der größte Teil wurde nach Frankreich und Polen exportiert. Kabeljaufilet hatte einen Anteil von 19 %. Diese Exporte, die hauptsächlich nach Groß-

britannien und Frankreich gingen, betrug 4.200 t (+13 %). Seelachsfilet wurde in Höhe von 2.500 t (+84 %) exportiert, vornehmlich nach Polen. Für TK-Filets wurden im April 2011 allgemein 3,42 Euro/kg gezahlt.

Die Exportmenge von **gefrorenen ganzen Seefischen** betrug von Januar bis April 2011 31.700 t und lag somit um 15 % unter dem Vorjahreswert. Die stark zurückgegangenen Ausfuhren von Blauem Wittling (-88 %) und Makrelen (-10 %) führten zu diesem Ergebnis. Stöckerausfuhren lagen mit 12.800 t 27 % über dem Vorjahreswert. Die Ausfuhren von Schwarzem Heilbutt betrug 1.000 t (+15 %). Von gefrorenem Kabeljau wurden rund 1.500 t ausgeführt. Der Exportpreis betrug insgesamt 1,04 Euro/kg.

Die Ausfuhrmenge von **gefrorenem Seefischfleisch** belief sich auf 800 t (+1 %). Fleisch vom Pazifischen Pollack und Kabeljaufleisch verzeichneten sinkende Preise. Seehechtfleisch verteuerte sich um 10 %.

Die Exporte von frischen Seefischen betrug in den ersten vier Monaten 2011 rund 23.400 t (-10 %). Hierbei dominierte das Handelsgeschäft mit **frischen ganzen Fischen** mit einer Menge von 21.500 t und einem Ausfuhrpreis von 1,17 Euro/kg. Wichtigste Fischart in diesem Segment ist der Seelachs. Die Ausfuhren von **Frischfischfilet** beliefen sich hingegen auf nur 1.800 t bei einem Preis von 4,33 Euro/kg (+11 %). In dieser Produktgruppe bewegten sich die Ausfuhren auf allgemein niedrigem Niveau, wobei 84 % auf nicht näher bestimmte Filetarten entfielen. Frischfisch fand hauptsächlich in Dänemark seinen Absatz.

Die **Heringsexporte** beliefen sich auf 23.500 t (+20 %), wobei ganze, gefrorene Heringe überwiegend in die Niederlande gingen. Gefrorene und frische Heringe wurden zu 0,77 Euro/kg bzw. 0,61 Euro/kg ausgeführt. Heringskonserven und Halbfabrikate wurden gegenüber dem letztjährigen Viermonatszeitraum um 21 % bzw. 1.700 t mehr ausgeführt und konnten 4 % höhere Preise erzielen.

Die Ausfuhren von **Süßwasserfischen** betrug 20.000 t und somit 13 % weniger als im Vergleichszeitraum 2010. Der Durchschnittspreis von 7,03 Euro/kg lag 26 % über Vorjahresniveau. Wichtigste Fischartengruppe waren die Lachse, deren Ausfuhren sich auf 14.300 t beliefen. Der Preis für diese Fische betrug durchschnittlich 7,97 Euro/kg (+37 %). Gefrorene Lachsfilets gingen überwiegend nach Frankreich. Die Exportmenge für diese Ware betrug 2.700 t bei einem Preis von 8,97 Euro/kg. Von den vornehmlich nach Frankreich ausgeführten frischen Lachsfilets wurden 800 t mit einem Preis von 8,53 Euro/kg festgestellt. Ausfuhren von frischem ganzen Lachs wurden in Höhe von 7.200 t zu einem Preis von 5,34 Euro/kg registriert. Hauptabnehmer für frischen ganzen Lachs war ebenfalls Frankreich.

Unter den **fischindustriellen Fertigerzeugnissen** exportierte die Bundesrepublik Deutschland im Zeitraum Januar-April 2011 18.600 t (-8 %) tiefgefrorene, panierte Fischfilets. Diese Ware wurde vorwiegend nach Großbritannien geliefert. Die Ausfuhren von Thunfisch- und Bonitenkonserven betrug 3.900 t (+30 %), wobei ein Großteil nach Österreich ging. Auch Räucherlachs wurde vornehmlich nach Österreich und in die Niederlande ausgeführt. Diese Ausfuhren beliefen sich auf 3.000 t (+67 %).

Marktversorgung der Bundesrepublik Deutschland mit Fisch und Fischereierzeugnissen*
Fanggewicht

Monat	Einfuhr in t	Inlandsanlandung in t	Ausfuhr in t	Auslandsanlandungen in t	Inlandsverwendung in t
Januar 10	177.263	2.306	78.502	9.745	110.812
Februar 10	179.897	3.487	92.523	21.957	112.818
März 10	182.958	5.990	76.189	16.532	129.291
April 10	149.674	8.791	70.204	6.840	95.101
Mai 10	139.157	2.327	65.343	6.937	83.078
Juni 10	152.834	2.128	91.334	8.845	72.473
Juli 10	130.191	2.017	57.164	7.419	82.463
August 10	146.308	2.265	59.437	4.259	93.395
September 10	153.135	3.595	73.449	21.423	104.704
Oktober 10	159.908	5.578	73.650	13.719	105.555
November 10	188.225	9.049	75.828	13.707	135.153
Dezember 10	169.267	3.941	78.835	15.062	109.435
Januar 11	165.568	4.644	88.683	4.493	86.022
Februar 11	188.760	7.306	83.648	13.592	126.010
März 11	178.989	8.337	74.982	11.875	124.219
April 11	157.436	6.092	76.794	5.268	92.002
Mai 11					
Juni 11					
Juli 11					
August 11					
September 11					
Oktober 11					
November 11					
Dezember 11					
Summe 2011:	690.753	26.379	324.107	35.228	428.253
Vorjahreszeitraum:	689.792	20.574	317.418	55.074	448.022

Quelle: BLE, Statistisches Bundesamt, vorläufige Zahlen

* ohne deutsche Binnenfischerei
Anlandungen Konsumware

Gesamtanlandungen deutscher Fischereifahrzeuge

	Berichtsmonat		Vorjahresmonat		Vormonat		Fortschreibung				Veränderung	
	Mai 2011		Mai 2010		April 2011		01.01.- 31.05.2011		01.01.- 31.05.2010		11/10 in %	
	t	€/kg	t	€/kg	t	€/kg	t	€/kg	t	€/kg	Menge	Preis
Insgesamt	12.589,4	0,87	9.959,9	1,04	18.831,6	0,64	86.331,1	0,79	84.595,5	0,83	2,1	-4,6
Blauer Wittling	0	0	0	0	0	0	235,0	0,30	9.058,1	0,36	-97,4	-16,8
Sprotte	415,7	0,20	859,3	0,18	2.574,7	0,26	10.198,6	0,27	13.467,5	0,17	-24,3	56,9
Hering	192,3	0,42	126,4	0,47	3.396,2	0,41	10.153,2	0,37	13.135,2	0,35	-22,7	4,5
Makrele	1,7	2,06	17,1	0,78	0	0	15.363,9	0,86	14.608,3	0,90	5	-4,9
Spanische Makrele	0	0	0	0	425,1	0,00	1.346,4	0,00	0	0	.	.
Seelachs	925,9	1,34	960,2	1,13	722,5	1,39	4.928,4	1,70	5.158,6	1,45	-4,5	17,3
Kabeljau/Dorsch	1.795,0	1,45	1.154,4	1,52	1.292,8	2,09	6.122,2	1,93	5.562,0	2,15	10,1	-10,2
Speisekrabben	403,7	2,57	897,6	3,30	1.509,9	1,58	3.328,7	1,81	3.132,0	3,13	6,3	-42,1
Siebkrabben	18,7	0,00	71,3	0,02	73,6	0,01	183,7	0,04	229,6	0,01	-20,0	300,0
Stöcker	0,0	0,13	0	0	2.413	0,00	12.807	0,33	9.624,7	0,45	33,1	-26,3
Butt (Flunder)	51,6	0,62	63,7	0,55	50,4	0,61	470,3	0,53	373,3	0,50	26,0	6,2
Scholle	380,5	1,33	262,4	1,35	399,6	1,17	1.697,2	1,17	1.374,8	1,20	23,5	-3,2
Wittling (Merlan)	17,8	0,76	16,3	0,63	30,7	0,51	454,3	0,54	314,4	0,41	44,5	30,5
Miesmuscheln	238,2	0,09	188,5	0,09	632,0	0,52	2.443,0	0,59	979,3	0,53	149,5	11,7
Sardelle	0	0	0	0	0	0	0	0	199,7	0,14	.	.
Pilchard-Sardine	966,4	0,00	0	0	2.965,6	0,00	5.169,6	0,00	0	0	.	.
Scharbe (Kliesche)	56,9	0,49	45,8	0,57	55,8	0,62	508,7	0,71	331,8	0,57	53,3	23,7
Schellfisch	80,9	1,33	28,4	1,46	353,2	3,04	761,7	2,91	412,4	2,93	84,7	-0,6
Rotauge, Plötze	23,1	0,28	31,8	0,36	65,7	0,33	299,3	0,72	151,2	0,59	98,0	22,1
Seezunge	24,4	11,32	28,8	12,93	54,2	11,85	187,0	11,74	258,2	11,01	-27,6	6,7
Seeteufel (Angler)	13,7	9,75	51,2	4,56	73,1	2,10	157,4	6,13	285,7	4,05	-44,9	51,4
Andere Krusten- und Weichtiere ¹⁾	49,1	3,88	31,2	10,90	21,5	6,99	108,1	4,04	69,2	8,59	56,2	-53,0
Zander	4,6	4,83	5,3	4,28	25,6	4,29	54,6	4,49	51,9	4,35	5,3	3,3
Sonstige Plattfische ²⁾	50,3	5,29	54,3	5,07	38,2	6,85	136,9	6,77	136,7	6,85	0,1	-1,2
Brachsen, Blei	138,9	0,29	67,1	0,28	28,5	0,28	185,6	0,29	102,7	0,28	80,7	3,4
Leng/Blauleng	8,8	1,51	9,9	0,63	7,7	1,04	41,2	1,42	47,2	1,05	-12,8	35,9
Hecht	14,1	1,83	7,9	1,61	0,0	0,00	21,4	1,77	8,9	1,66	141,3	7,0
Pollack (Heller Seelachs)	4,5	3,34	3,2	2,33	2,1	2,92	23,6	2,87	29,2	2,48	-19,3	16,0
Barsch	8,5	1,64	3,6	1,84	55,1	1,60	110,8	1,63	38,1	1,78	190,7	-8,6
Rochen	0,2	1,46	0,1	2,61	0,8	2,26	9,1	2,31	22,7	2,47	-60,1	-6,7
Rotbarsch	291,5	1,79	0,5	0,00	36,7	2,00	720,8	2,13	12,0	2,97	.	-28,4
Seehecht	32,2	2,41	15,1	1,79	7,1	1,64	45,6	2,18	28,6	1,72	59,1	26,7
Lachs, Meerforelle	0,4	3,64	0,8	4,20	3,2	4,05	13,4	4,17	11,6	3,84	16,1	8,5
Atlantischer Heilbutt	1,2	10,17	1,3	9,25	1,7	7,18	7,0	7,93	10,9	5,54	-35,9	43,2
Knurrhahn	8,3	0,69	7,4	0,72	14,6	0,42	37,1	0,51	33,9	0,53	9,4	-3,4
Schwarzer Heilbutt	601,2	3,71	403,2	3,44	30,6	3,50	669,2	3,70	403,2	3,44	66,0	7,4
Katfisch	3,7	3,26	2,9	3,40	0,8	5,44	7,9	3,71	11,1	2,79	-28,7	32,9
Aal	2,6	8,62	2,9	7,22	1,4	9,56	4,0	8,92	4,2	7,16	-4,8	24,6
Sonstige Fische, Sonstige ³⁾	5.762,9	0,23	4.540,0	0,24	1.468,0	0,22	7.319,3	0,22	4.916,4	0,25	48,9	35,2

Quelle: BLE

¹⁾ Hummer, Kaisergranat, Krebse, Tintenfische, Kalmare²⁾ Kleist (Tarbutt), Scheefschnut (Flügelbutt), Rauhe Scharbe, Steinbutt, Limande, Rotzunge, Migram³⁾ Sonstige Fische, Sandaal 5.695,9 t enthalten

Inlandsanlandungen deutscher Fischereifahrzeuge

Frischware

- Anlandegewicht -

	Berichtsmonat			Vorjahresmonat			Vormonat			Fortschreibung						Veränderung	
	Mai 2011			Mai 2010			April 2011			01.01.- 31.05.2011			01.01.- 31.05.2010			11/10 in %	
	t	TEUR	€/kg	t	TEUR	€/kg	t	TEUR	€/kg	t	TEUR	€/kg	t	TEUR	€/kg	Menge	Preis
Insgesamt	1.975,9	2.349,3	1,19	2.169,9	4.029,2	1,86	5.391,9	4.574,8	0,85	17.801,2	15.327,9	0,86	18.936,3	18.238,0	0,96	-6,0	-10,6
davon																	
Kabeljau/Dorsch	612,6	717,0	1,17	573,0	674,2	1,18	369,9	500,2	1,35	2.685,4	3.575,2	1,33	2.325,6	2.826,3	1,22	15,5	9,5
Kabeljau	2,2	4,9	2,17	1,8	5,1	2,80	0,9	1,9	2,04	11,9	24,0	2,02	6,1	13,7	2,25	94,9	-10,1
Dorsch	610,4	712,2	1,17	571,2	669,1	1,17	369,0	498,3	1,35	2.673,6	3.551,2	1,33	2.319,5	2.812,7	1,21	15,3	9,5
Brachsen/Blei	138,9	40,7	0,29	67,0	18,7	0,28	28,5	7,9	0,28	185,6	54,3	0,29	102,7	29,1	0,28	80,8	3,3
Seelachs	148,6	197,6	1,33	94,7	102,6	1,08	131,8	164,0	1,24	653,9	919,3	1,41	450,4	468,4	1,04	45,2	35,2
Schellfisch	1,9	1,6	0,82	0,2	0,3	1,26	0,5	0,4	0,97	7,0	6,8	0,97	3,7	3,9	1,05	90,0	-7,3
Rotbarsch	0	0	0	0	0	0	0	0	0	0	0	0	0	0	0	-	-
Hering	151,0	80,3	0,53	126,2	59,3	0,47	2.721,7	1.215,6	0,45	6.980,2	2.842,0	0,41	9.886,2	3.843,2	0,39	-29,4	4,7
Garnelen																	
(ohne Futter)	375,0	971,2	2,59	867,5	2.879,4	3,32	1.390,6	2.178,5	1,57	2.780,1	4.977,1	1,79	2.938,4	9.323,8	3,17	-5,4	-43,6
Muscheln																	
(einschl. Fleisch)	238,2	20,3	0,09	188,5	16,0	0,09	416,0	176,0	0,42	1.754,6	955,1	0,54	414,6	301,7	0,73	323,3	-25,2
Sardelle	0	0	0	0	0	0	0	0	0	0	0	0	199,7	27,2	0,14	.	.
Seezunge	0	0	0	0,4	3,8	8,59	0	0	0	4,4	31,6	7,14	1,5	13,0	8,58	191,6	-16,7
Scholle	25,1	20,4	0,81	30,8	31,0	1,01	4,0	5,7	1,42	185,0	153,2	0,83	158,5	154,2	0,97	16,7	-14,9
Schwarzer Heilbutt	0	0	0	0	0	0	0	0	0	0	0	0	0	0	0	-	-
Sprotten	71,2	13,2	0,19	12,3	1,6	0,13	100,4	21,4	0,21	803,1	171,5	0,21	1.292,4	193,0	0,15	-37,9	43,0
Steinbutt	11,4	34,7	3,03	11,8	43,4	3,67	2,0	8,7	4,39	19,7	73,3	3,71	17,0	67,2	3,96	16,4	-6,3
Flundern	45,0	30,7	0,68	60,8	34,0	0,56	46,0	29,3	0,64	426,0	229,7	0,54	327,5	164,9	0,50	30,0	7,1
Rotauge(Plötze)	23,0	6,5	0,28	31,8	11,6	0,36	65,7	21,8	0,33	299,0	216,5	0,72	151,0	89,6	0,59	98,0	22,1
Scharbe-Kliesche	19,3	10,4	0,54	14,8	8,3	0,56	9,1	9,1	1,00	341,3	261,4	0,77	204,4	121,9	0,60	67,0	28,4
Barsch	8,5	13,9	1,64	3,6	6,7	1,84	55,1	88,1	1,60	110,7	180,6	1,63	38,1	68,0	1,79	191,0	-8,7
Wittling	12,4	8,7	0,70	3,0	3,1	1,04	16,1	6,0	0,37	380,0	186,7	0,49	229,5	88,9	0,39	65,6	26,9
Zander	4,6	22,4	4,83	5,3	22,9	4,28	25,6	109,8	4,29	54,6	245,5	4,50	51,8	225,7	4,35	5,4	3,2
Hecht	14,1	25,7	1,83	7,8	13	1,62	0,0	0,0	0,00	21,4	37,9	1,77	8,8	14,7	1,67	143,1	6,1
Aale	2,5	22,4	8,92	2,8	21,1	7,53	1,3	13,0	9,91	3,9	35,9	9,24	4,0	30,3	7,52	-3,5	22,9
Sonstige	72,8	111,7	1,53	67,3	78,6	1,17	7,6	19,2	2,53	105,0	174,3	1,66	130,3	183,0	1,40	-19,4	18,2

Quelle: BLE

**Marktsituation nach Größe- und Güteklassen in der Bundesrepublik Deutschland
Inlandsanlandungen**

Fri- sche- klasse	Grö- ßen- klasse	Kabeljau				Dorsch				Seelachs			
		Berichtsmonat Mai 2011		Vorjahresmonat Mai 2010		Berichtsmonat Mai 2011		Vorjahresmonat Mai 2010		Berichtsmonat Mai 2011		Vorjahresmonat Mai 2010	
		t	€/kg	t	€/kg	t	€/kg	t	€/kg	t	€/kg	t	€/kg
	0	0,0	6,15	0,0	0,00	41,5	0,67	35,7	0,66	0,0	0,00	0,0	0,00
E	1	0,3	2,35	0,0	0,00	2,1	1,01	0,0	0,00	0,0	0,00	0,0	0,00
A	1	0,0	0,00	0,3	2,74	0,0	0,00	0,1	0,93	0,0	0,00	0,0	1,00
B	1	0,0	0,00	0,0	0,00	0,0	0,00	0,0	0,00	0,0	0,00	0,0	0,00
unsortiert	1	0,0	0,00	0,0	0,00	0,1	1,43	0,2	1,40	0,0	0,00	0,0	0,00
E	2	0,4	2,39	0,0	0,00	1,0	1,19	2,8	1,88	0,0	0,00	0,0	0,00
A	2	0,0	1,48	0,7	3,16	0,3	1,65	0,5	1,20	0,0	0,00	0,0	0,00
B	2	0,0	0,00	0,0	0,00	0,0	0,00	0,0	0,00	0,0	0,00	0,0	0,00
unsortiert	2	0,0	0,00	0,0	0,00	0,0	4,00	0,0	2,50	0,0	0,00	0,0	0,00
E	3	0,6	2,39	0,0	0,00	4,8	1,55	7,1	1,47	53,3	1,54	0,0	0,00
A	3	0,0	1,57	0,5	3,21	1,9	1,58	8,5	1,32	0,0	0,00	34,7	1,19
B	3	0,0	0,00	0,0	0,00	0,0	0,00	0,0	0,00	0,0	0,00	0,0	0,00
unsortiert	3	0,0	0,00	0,0	0,00	1,4	1,33	6,7	1,15	0,0	0,00	0,0	0,00
E	4	0,5	1,91	0,0	0,00	48,4	1,53	36,2	1,49	95,2	1,21	0,0	0,00
A	4	0,0	1,75	0,1	2,28	38,8	1,50	47,2	1,57	0,0	0,00	59,9	1,02
B	4	0,0	0,00	0,0	0,00	0,1	0,60	0,0	0,00	0,0	0,00	0,0	0,00
unsortiert	4	0,0	0,00	0,0	0,00	33,3	1,53	77,5	1,22	0,0	0,00	0,0	0,00
E	5	0,5	1,60	0,0	0,00	155,9	1,05	86,3	1,08	0,0	0,00	0,0	0,00
A	5	0,0	2,00	0,1	1,41	205,4	1,17	88,6	1,21	0,0	0,00	0,0	0,00
B	5	0,0	0,00	0,0	0,00	0,0	0,00	0,0	0,00	0,0	0,00	0,0	0,00
unsortiert	5	0,0	0,00	0,0	0,00	75,3	1,08	128,1	0,96	0,0	0,00	0,0	0,00
Insgesamt		2,2	2,17	1,7	2,94	610,4	1,17	525,5	1,15	148,6	1,33	94,7	1,08

Quelle: BLE

Inlandsanlandungen deutscher Fischereifahrzeuge
Frostware

	Berichtsmonat Mai 2011		Vorjahresmonat Mai 2010		Vormonat April 2011		Fortschreibung				Veränderung 11/10 in %	
	t	€/kg	t	€/kg	t	€/kg	01.01.- 31.05.2011		01.01.- 31.05.2010		Menge	Preis
							t	€/kg	t	€/kg		
Insgesamt	40,2	3,14	0,0	0,00	5,5	1,17	8.323,1	0,87	3.673,6	2,58	-23,4	-66,2
Kabeljau m.u.o.K.	0,0	0,00	0,0	0,00	0,0	0,00	0,0	0,00	0,0	0,00	-	-
Kabeljaufilet	0,0	0,00	0,0	0,00	0,0	0,00	0,0	0,00	1.387,8	3,97	.	.
Rotbarsch m.u.o.K.	0,0	0,00	0,0	0,00	0,0	0,00	8,3	2,00	11,5	3,11	-53,1	-35,6
Rotbarschfilet	0,0	0,00	0,0	0,00	0,0	0,00	0,0	0,00	0,0	0,00	-	-
Seelachs m.u.o.K.	0,0	0,00	0,0	0,00	0,0	0,00	0,0	0,00	0,0	0,00	-	-
Seelachsfilet	0,0	0,00	0,0	0,00	0,0	0,00	0,0	0,00	766,5	2,55	.	.
Schellfisch m.u.o.K.	0,0	0,00	0,0	0,00	0,2	2,95	0,2	2,95	0,0	0,00	-	-
Schellfischfilet	0,0	0,00	0,0	0,00	0,0	0,00	0,0	0,00	285,2	3,48	.	.
Makrelen m.u.o.K.	0,0	0,00	0,0	0,00	0,0	0,00	7.495,8	0,90	898,2	0,90	734,5	0
Makrelenlappen/-filet	0,0	0,00	0,0	0,00	0,0	0,00	0,0	0,00	0,0	0,00	-	-
Hering m.u.o.K.	0,0	0,00	0,0	0,00	0,0	0,00	0,0	0,00	0,0	0,00	-	-
Heringslappen/-filet	0,0	0,00	0,0	0,00	0,0	0,00	0,0	0,00	0,0	0,00	-	-
Holzmakrelen m.u.o.K.	0,0	0,00	0,0	0,00	0,0	0,00	762,8	0,45	306,9	0,45	148,6	0
Blauer Wittling m.u.o.K.	0,0	0,00	0,0	0,00	0,0	0,00	0,0	0,00	0,0	0,00	-	-
W. Heilbutt, m.u.o.K..	0,0	0,00	0,0	0,00	0,6	3,82	2,5	3,63	4,6	3,34	-42,3	8,5
Schw. Heilbutt, m.u.o.K.	37,9	3,30	0,0	0,00	0,0	0,00	37,9	3,30	0,0	0,00	-	-
Sonstige Fische m.u.o.K.	2,3	0,54	0,0	0,00	4,8	0,81	15,6	0,87	11,1	1,00	22,8	-12,8
Sonst. Fische, Lappen/Fil.	0,0	0,00	0,0	0,00	0,0	0,00	0,0	0,00	1,8	2,01	.	.
Fisch- Mus	0,0	0,00	0,0	0,00	0,0	0,00	0,0	0,00	0,0	0,00	-	-

Quelle: BLE

Auslandsanlandungen deutscher Fischereifahrzeuge

Frischware

	Berichtsmonat Mai 2011		Vorjahresmonat Mai 2010		Vormonat April 2011		Fortschreibung				Veränderung 11/10 in %	
	t	€/kg	t	€/kg	t	€/kg	01.01.- 31.05.2011		01.01.- 31.05.2010		Menge	Preis
	t	€/kg	t	€/kg	t	€/kg	t	€/kg	t	€/kg		
Insgesamt	4.808,8	0,98	3.470,1	1,01	5.228,2	0,86	24.058,0	0,90	23.937,4	0,83	0,5	7,8
Kabeljau/Dorsch	1.130,1	1,66	546,6	1,97	562,4	1,68	2.468,5	1,97	1.858,7	1,86	32,8	5,5
Seelachs	775,6	1,34	865,5	1,13	590,7	1,42	3.605,2	1,53	3.853,4	1,25	-6,4	22,5
Schellfisch	79,0	1,34	28,1	1,47	59,2	1,23	201,2	1,43	116,7	1,62	72,4	-11,9
Wittling	5,4	0,89	13,3	0,54	14,2	0,69	73,9	0,77	70,8	0,57	4,3	34,2
Leng	5,0	1,82	3,6	1,40	5,3	1,36	23,8	1,80	27,6	1,48	-13,9	22,0
Limande	19,7	3,36	21,9	3,09	14,6	3,22	42,7	3,62	33,3	3,31	28,3	9,5
Scholle	354,7	1,37	230,5	1,40	395,4	1,17	1.511,2	1,21	1.215,6	1,24	24,3	-2,4
Seezunge	19,0	12,98	27,5	13,40	52,6	12,22	179,7	12,04	256,4	11,07	-29,9	8,8
Flunder	5,1	0,28	1,7	0,30	4,1	0,41	42,2	0,43	44,2	0,45	-4,5	-3,9
Steinbutt	14,4	9,90	14,9	9,10	17,6	10,22	48,3	11,35	50,4	11,27	-4,2	0,7
Scharbe	37,2	0,48	29,4	0,61	46,1	0,55	166,2	0,60	124,7	0,55	33,3	9,1
Schwarzer Heilbutt	0,2	2,63	0	0	0	0	0,2	2,63	403,2	3,44	.	-23,7
Hering	0	0	0	0	660,0	0,28	3.032,1	0,30	2.969,7	0,23	2,1	27,8
Sprotte	240,6	0,20	750,4	0,19	2.445,4	0,27	9.238,6	0,27	11.831,2	0,17	-21,9	57,4
Sonstige Fische ¹⁾	2.096,3	0,29	936,7	0,37	37,0	2,74	2.215,2	0,47	266,1	4,26	732,6	-88,9
Miesmuscheln	0	0	0	0	216,0	0,70	688,4	0,70	564,7	0,38	21,9	84,9
Garnelen	26,4	2,58	0	0	107,6	1,80	520,6	2,03	250,7	3,10	107,6	-34,4

Quelle: BLE

¹⁾ Sonstige Fische(05/11 2.031,7 t Sandaal enthalten)

Frischfischanlandungen deutscher Fischereifahrzeuge in Dänemark 2011/2010

(verkaufte Konsumware)

	Berichtsmonat Mai 2011		Vorjahresmonat Mai 2010		Vormonat April 2011		Fortschreibung				Veränderung 11/10 in %	
	t	€/kg	t	€/kg	t	€/kg	01.01.-31.05.2011		01.01.-31.05.2010		Menge	Preis
	t	€/kg	t	€/kg	t	€/kg	t	€/kg	t	€/kg		
Insgesamt	3.470,4	0,78	2.987,9	0,85	3.919,2	0,56	19.283,6	0,70	17.649,3	0,62	9,3	13,9
Kabeljau/Dorsch	223,1	3,05	365,5	2,27	114,3	2,64	888,8	2,94	1.295,7	2,04	-31,4	44,1
Seelachs	775,6	1,34	865,4	1,13	569,7	1,42	3.584,2	1,53	3.853,3	1,25	-7,0	22,6
Schellfisch	52,6	1,53	27,3	1,46	14,7	1,60	130,0	1,64	115,3	1,62	12,8	0,9
Leng	4,9	1,81	3,4	1,38	5,0	1,36	23,3	1,80	24,0	1,51	-3,0	19,1
Limande	2,4	5,04	2,0	4,50	0,6	5,96	5,1	5,42	4,3	4,72	18,5	14,9
Scholle	54,2	1,42	29,3	1,55	15,4	1,46	93,2	1,33	72,3	1,39	29,0	-3,8
Seezunge	10,9	12,48	11,2	13,43	0,8	13,93	13,6	12,45	13,5	12,89	0,6	-3,4
Flunder	2,5	0,25	0,4	0,19	0,2	0,17	7,3	0,32	3,2	0,20	127,5	56,7
Scharbe	3,7	0,69	3,0	0,60	0,4	1,13	7,4	0,82	5,0	0,63	46,7	29,9
Hering	0	0	0	0	660,0	0,28	2.993,7	0,30	2.289,7	0,26	30,7	15,8
Sprotte	240,6	0,20	750,4	0,19	2.445,4	0,27	9.033,9	0,27	8.843,2	0,17	2,2	61,3
Sonstige *	2.077,9	0,27	908,7	0,33	13,0	3,12	2.135,1	0,36	991,2	0,52	115,4	-30,4
Garnelen	21,9	2,58	21,1	2,52	79,7	1,92	367,8	2,05	138,5	2,32	165,6	-11,8

Quelle: BLE * Sonstige(05/11 2.031,7 t Sandaal enthalten)

Frischfischanlandungen deutscher Fischereifahrzeuge in Niederlande 2011/2010

(verkaufte Konsumware)

	Berichtsmonat		Vorjahresmonat		Vormonat		Fortschreibung				Veränderung	
	Mai 2011		Mai 2010		April 2011		01.01.-31.05.2011		01.01.-31.05.2010		11/10 in %	
	t	€/kg	t	€/kg	t	€/kg	t	€/kg	t	€/kg	Menge	Preis
Insgesamt	418,9	2,04	365,1	2,44	796,8	2,01	2.890,8	1,99	2.537,4	2,31	13,9	-14,0
Kabeljau	17,3	3,02	35,1	2,82	4,8	3,64	49,9	3,08	129,7	2,59	-61,5	18,9
Schellfisch	0,3	1,19	0,8	1,65	0,0	0,75	0,6	1,45	1,4	1,69	-59,0	-14,4
Wittling	4,5	0,82	12,0	0,49	13,5	0,66	61,8	0,69	48,3	0,56	27,9	23,7
Flunder	0,8	0,38	1,3	0,34	1,2	0,53	18,5	0,50	40,7	0,47	-54,5	6,4
Scharbe	33,4	0,45	26,4	0,61	45,7	0,55	158,8	0,59	119,7	0,54	32,7	7,8
Scholle	300,5	1,36	201,2	1,38	379,9	1,16	1.417,3	1,20	1.140,0	1,23	24,3	-2,4
Seezunge	8,1	13,65	16,3	13,38	51,9	12,19	166,1	12,01	242,2	10,96	-31,4	9,5
Steinbutt	13,1	10,02	13,1	9,35	17,5	10,21	45,9	11,42	47,9	11,43	-4,0	-0,1
Limande	17,3	3,13	19,9	2,94	14,0	3,11	37,6	3,38	29,0	3,10	29,7	9,0
Knurrhahn	7,4	0,64	6,7	0,74	14,4	0,42	35,8	0,49	32,8	0,53	9,1	-7,5
Sonstige	11,7	5,32	23,4	2,05	10,1	5,49	57,1	5,23	89,0	3,72	-35,8	40,5
Miesmuscheln	0	0	0	0	216,0	0,70	688,4	0,70	564,7	0,38	21,9	84,9
Garnelen	4,5	2,54	8,9	3,47	27,9	1,46	152,8	2,00	52,0	3,12	193,7	-35,9

Quelle: BLE

Auslandsanlandungen deutscher Fischereifahrzeuge

Frostware

	Berichtsmonat Mai 2011		Vorjahresmonat Mai 2010		Vormonat April 2011		Fortschreibung				Veränderung 11/10 in %	
	t	€/kg	t	€/kg	t	€/kg	01.01.- 31.05.2011		01.01.- 31.05.2010		Menge	Preis
	t	€/kg	t	€/kg	t	€/kg	t	€/kg	t	€/kg		
Insgesamt	19,4	7,50	51,7	3,54	13,3	10,95	15.565,7	0,73	32.498,0	0,64	-52,1	-46,0
Kabeljau m.u.o.K.	0	0	0	0	0	0	0	0	0	0	-	-
Kabeljaufilet	0	0	0	0	0	0	0	0	53,8	4,00	.	.
Rotbarsch m.u.o.K.	0	0	0	0	0	0	0	0	0	0	-	-
Rotbarschfilet	0	0	0	0	0	0	0	0	0	0	-	-
Seelachs m.u.o.K.	0	0	0	0	0	0	0	0	0	0	-	-
Seelachsfilet	0	0	0	0	0	0	0	0	88,3	3,00	.	.
Schellfisch m.u.o.K.	0	0	0	0	0	0	0	0	0	0	-	-
Schellfischfilet	0	0	0	0	0	0	0	0	6,8	3,50	.	.
Schw. Heilbutt, m.u.o.K.	7,1	3,25	0	0	0	0	7,1	3,25	0	0	.	.
Makrelen m.u.o.K.	0	0	0	0	0	0	7.112,1	0,90	13.693,0	0,90	-48,1	0
Hering m.u.o.K.	0	0	0	0	0	0	0	0	213,3	0,45	.	.
Holzmakrelen m.u.o.K.	0	0	0	0	0	0	8.118,9	0,48	9.285,8	0,45	-12,6	-6,9
Blauer Wittling m.u.o.K.	0	0	0	0	0	0	235,0	0,30	9.058,1	0,36	-97,4	-97,8
Seeteufel m.u.o.K.	11,2	10,79	16,6	10,25	13,3	10,95	89,1	10,26	63,4	8,75	40,5	64,8
Sonstige Fische m.u.o.K.	1,1	1,44	35,0	0,36	0	0	3,4	0,54	35,5	0,37	-90,3	-86,0

Quelle: BLE

Anlandungen ausländischer Fischereifahrzeuge in Deutschland

- Anlandungen und Containerware -

Mai 2011	Gesamtanlandungen		Kabeljau/Dorsch		Seelachs		Rotbarsch		Hering		Garnelen		Sonstige	
	t	€/kg	t	€/kg	t	€/kg	t	€/kg	t	€/kg	t	€/kg	t	€/kg
Belgien	-	-	-	-	-	-	-	-	-	-	-	-	-	-
Dänemark	-	-	-	-	-	-	-	-	-	-	-	-	-	-
Estland	-	-	-	-	-	-	-	-	-	-	-	-	-	-
Finnland	-	-	-	-	-	-	-	-	-	-	-	-	-	-
Frankreich	-	-	-	-	-	-	-	-	-	-	-	-	-	-
Färöer	13	2,77	-	-	-	-	10	2,61	-	-	-	-	2	3,44
Großbritannien	11	2,09	0	2,25	5	1,22	6	2,84	-	-	-	-	-	-
Irland	-	-	-	-	-	-	-	-	-	-	-	-	-	-
Island	147	2,32	0	2,51	0	1,55	132	2,41	-	-	-	-	15	1,63
Italien	-	-	-	-	-	-	-	-	-	-	-	-	-	-
Lettland	-	-	-	-	-	-	-	-	-	-	-	-	-	-
Litauen	-	-	-	-	-	-	-	-	-	-	-	-	-	-
Niederlande	-	-	-	-	-	-	-	-	-	-	-	-	-	-
Norwegen	-	-	-	-	-	-	-	-	-	-	-	-	-	-
Polen	-	-	-	-	-	-	-	-	-	-	-	-	-	-
Portugal	-	-	-	-	-	-	-	-	-	-	-	-	-	-
Schweden	-	-	-	-	-	-	-	-	-	-	-	-	-	-
Spanien	-	-	-	-	-	-	-	-	-	-	-	-	-	-

Fortanschreibung 2011	Gesamtanlandungen		Kabeljau/Dorsch		Seelachs		Rotbarsch		Hering		Garnelen		Sonstige	
	t	€/kg	t	€/kg	t	€/kg	t	€/kg	t	€/kg	t	€/kg	t	€/kg
Belgien	-	-	-	-	-	-	-	-	-	-	-	-	-	-
Dänemark	5.949	0,49	-	-	-	-	-	-	5.949	0,49	-	-	-	-
Estland	-	-	-	-	-	-	-	-	-	-	-	-	-	-
Finnland	-	-	-	-	-	-	-	-	-	-	-	-	-	-
Frankreich	-	-	-	-	-	-	-	-	-	-	-	-	-	-
Färöer	97	2,90	-	-	2	1,96	84	2,85	-	-	-	-	11	3,44
Großbritannien	995	0,44	0	2,25	5	1,22	6	2,84	984	0,42	-	-	-	-
Irland	-	-	-	-	-	-	-	-	-	-	-	-	-	-
Island	597	2,63	0	2,51	5	1,68	554	2,66	-	-	-	-	38	2,19
Italien	-	-	-	-	-	-	-	-	-	-	-	-	-	-
Lettland	-	-	-	-	-	-	-	-	-	-	-	-	-	-
Litauen	-	-	-	-	-	-	-	-	-	-	-	-	-	-
Niederlande	-	-	-	-	-	-	-	-	-	-	-	-	-	-
Norwegen	410	0,66	-	-	-	-	-	-	410	0,66	-	-	-	-
Polen	-	-	-	-	-	-	-	-	-	-	-	-	-	-
Portugal	-	-	-	-	-	-	-	-	-	-	-	-	-	-
Schweden	-	-	-	-	-	-	-	-	-	-	-	-	-	-
Spanien	-	-	-	-	-	-	-	-	-	-	-	-	-	-

Quelle: BLE

EINFUHR VON FISCHEREIERZEUGNISSEN IN DIE BUNDESREPUBLIK DEUTSCHLAND

TABELLE 8

- PRODUKTGEWICHT-

BLE -523-	Berichtsmonat		Vorjahresmonat		Vormonat		Vorjahresmonat		Fortschreibung			
	APRIL 2011		APRIL 2010		MÄRZ 2011		MÄRZ 2010		01.01.-30.04.11		01.01.-30.04.10	
	T	EUR/KG	T	EUR/KG	T	EUR/KG	T	EUR/KG	T	EUR/KG	T	EUR/KG
INSGESAMT 1)	73.439	3,98	72.912	3,43	85.912	3,34	87.875	3,26	326.756	3,72	330.636	3,22
EU	30.044	4,57	26.884	4,28	34.571	3,56	32.795	3,76	119.674	4,30	114.158	3,95
Drittländer	43.395	3,58	46.028	2,93	51.341	3,18	55.080	2,97	207.083	3,38	216.478	2,84
SEEFISCHE frisch	3.201	5,68	3.361	4,82	3.005	5,67	3.256	5,23	12.078	5,84	13.235	4,77
EU	1.453	7,22	1.856	5,61	1.490	6,26	1.544	6,04	5.764	7,00	6.401	5,73
Drittländer	1.748	4,40	1.505	3,85	1.516	5,09	1.713	4,51	6.314	4,79	6.835	3,88
SEEFISCHE ausg. Filets, lebend, frisch	2.089	4,57	2.300	3,74	1.745	4,33	1.953	3,87	7.414	4,69	8.700	3,61
EU	801	7,17	1.150	5,28	743	6,24	768	6,04	2.916	7,12	3.642	5,54
Drittländer	1.288	2,96	1.150	2,20	1.002	2,91	1.185	2,46	4.498	3,12	5.058	2,22
SEEFISCHFILET frisch	1.112	7,76	1.061	7,18	1.260	7,53	1.303	7,28	4.663	7,68	4.535	7,00
EU	652	7,28	706	6,16	747	6,29	776	6,05	2.848	6,88	2.759	5,99
Drittländer	460	8,44	355	9,22	514	9,33	528	9,09	1.815	8,93	1.777	8,59
SEEFISCHE gefroren	23.649	2,75	20.025	2,66	25.950	2,57	25.361	2,63	98.264	2,79	95.165	2,59
EU	5.651	3,35	4.254	3,25	4.469	3,50	4.340	3,60	18.102	3,58	15.770	3,40
Drittländer	17.998	2,57	15.772	2,50	21.481	2,37	21.021	2,42	80.162	2,61	79.396	2,42
SEEFISCHE ausg. Filets u. Fleisch, gefr.	2.959	2,46	2.982	2,24	3.287	1,41	1.973	2,35	11.912	2,49	9.330	2,23
EU	2.337	2,38	2.105	2,33	1.258	2,16	941	2,89	6.553	2,77	5.250	2,56
Drittländer	622	2,76	877	2,03	2.029	0,95	1.032	1,86	5.359	2,16	4.080	1,80
SEEFISCHFLEISCH gefroren	1.434	1,74	1.142	1,69	1.645	2,04	2.407	1,39	5.906	1,74	6.646	1,48
EU	188	2,96	183	3,22	191	7,67	868	1,69	1.076	2,52	1.521	2,09
Drittländer	1.246	1,56	959	1,40	1.454	1,30	1.539	1,23	4.831	1,57	5.125	1,31
SEEFISCHFILET gefroren	19.256	2,88	15.902	2,80	21.018	2,79	20.981	2,79	80.446	2,91	79.189	2,72
EU	3.126	4,11	1.966	4,25	3.020	3,79	2.531	4,52	10.473	4,20	8.999	4,11
Drittländer	16.130	2,64	13.936	2,60	17.998	2,62	18.450	2,56	69.973	2,72	70.191	2,54

1) Alle Fischereierzeugnisse

Quelle: Statistisches Bundesamt, Wiesbaden

EINFUHR VON SEEFISCH, FRISCH IN DIE BUNDESREPUBLIK DEUTSCHLAND
- PRODUKTGEWICHT-

TABELLE 8. 1

BLE -523-	Berichtsmonat		Vorjahresmonat		Vormonat		Vorjahresmonat		Fortschreibung			
	APRIL 2011		APRIL 2010		MÄRZ 2011		MÄRZ 2010		01.01.-30.04.11		01.01.-30.04.10	
	T	EUR/KG	T	EUR/KG	T	EUR/KG	T	EUR/KG	T	EUR/KG	T	EUR/KG
SEEFISCHE ausg. Filets, lebend, frisch	2.089	4,57	2.300	3,74	1.745	4,33	1.953	3,87	7.414	4,69	8.700	3,61
EU	801	7,17	1.150	5,28	743	6,24	768	6,04	2.916	7,12	3.642	5,54
Drittländer	1.288	2,96	1.150	2,20	1.002	2,91	1.185	2,46	4.498	3,12	5.058	2,22
Kabeljau frisch	403	3,70	250	3,12	371	2,76	337	3,04	1.782	3,62	1.087	3,22
EU	57	5,60	68	4,68	70	3,03	45	4,74	252	5,01	219	4,69
Drittländer	346	3,39	183	2,54	302	2,69	292	2,78	1.530	3,39	867	2,85
Köhler frisch	244	2,06	239	1,50	214	1,40	131	2,29	726	2,14	701	1,63
EU	121	2,07	182	1,37	94	1,95	69	2,65	303	2,30	383	1,67
Drittländer	123	2,05	57	1,91	119	0,97	62	1,88	423	2,03	319	1,57
Rotbarsch frisch	547	2,41	643	1,84	370	2,65	554	1,77	1.579	2,43	2.785	1,64
EU	10	7,30	29	6,49	9	8,02	12	6,35	39	6,87	87	4,90
Drittländer	537	2,31	614	1,62	361	2,52	542	1,68	1.541	2,32	2.699	1,54
Schellfisch frisch	88	2,39	84	2,30	71	2,35	73	2,27	303	2,59	277	2,35
EU	16	3,81	18	3,24	16	2,65	13	3,20	61	3,71	74	2,99
Drittländer	72	2,07	66	2,05	55	2,27	60	2,07	242	2,31	204	2,12
Scholle frisch	127	3,13	136	3,42	62	3,59	62	3,55	308	3,44	323	3,61
EU	124	3,12	133	3,43	60	3,49	57	3,69	300	3,46	311	3,66
Drittländer	3	3,67	2	2,50	2	7,06	6	2,11	8	2,84	12	2,26
SEEFISCHFILET frisch	1.112	7,76	1.061	7,18	1.260	7,53	1.303	7,28	4.663	7,68	4.535	7,00
EU	652	7,28	706	6,16	747	6,29	776	6,05	2.848	6,88	2.759	5,99
Drittländer	460	8,44	355	9,22	514	9,33	528	9,09	1.815	8,93	1.777	8,59
Kabeljaufilet frisch	161	7,83	159	6,83	188	7,51	225	6,27	769	7,12	730	6,43
EU	117	7,23	103	6,52	140	6,66	160	5,82	509	6,47	468	5,96
Drittländer	44	9,41	56	7,41	48	9,96	65	7,38	260	8,40	263	7,25
Köhlerfilet frisch	285	5,00	266	4,16	271	3,78	248	4,14	1.014	5,06	953	4,21
EU	194	5,52	204	4,37	208	4,27	217	4,10	834	5,26	818	4,25
Drittländer	91	3,89	63	3,48	63	2,16	31	4,46	180	4,12	135	3,94
Rotbarschfilet frisch	78	7,76	46	5,50	106	4,91	91	5,69	387	7,66	244	5,77
EU	11	7,36	13	4,88	3	25,33	12	6,28	31	7,56	48	5,83
Drittländer	67	7,82	34	5,73	103	4,31	79	5,60	357	7,67	196	5,75

Quelle: Statistisches Bundesamt, Wiesbaden

EINFUHR VON SEEFISCH, GEFROREN IN DIE BUNDESREPUBLIK DEUTSCHLAND

TABELLE 8. 2

- PRODUKTGEWICHT-

BLE -523-	Berichtsmonat		Vorjahresmonat		Vormonat		Vorjahresmonat		Fortschreibung			
	APRIL 2011		APRIL 2010		MÄRZ 2011		MÄRZ 2010		01.01.-30.04.11		01.01.-30.04.10	
	T	EUR/KG	T	EUR/KG	T	EUR/KG	T	EUR/KG	T	EUR/KG	T	EUR/KG
SEEFISCHE ausg. Filets u. Fleisch, gefr.	2.959	2,46	2.982	2,24	3.287	1,41	1.973	2,35	11.912	2,49	9.330	2,23
EU	2.337	2,38	2.105	2,33	1.258	2,16	941	2,89	6.553	2,77	5.250	2,56
Drittländer	622	2,76	877	2,03	2.029	0,95	1.032	1,86	5.359	2,16	4.080	1,80
Kabeljau gefroren	128	2,88	260	2,61	359	3,00	445	2,43	1.492	3,02	1.196	2,40
EU	13	4,54	2	4,55	3	3,00	2	3,75	24	4,17	8	3,70
Drittländer	115	2,70	258	2,59	356	3,00	442	2,42	1.468	3,00	1.188	2,39
Köhler gefroren	190	1,92	40	1,58	258	0,08	4	4,77	551	1,90	108	1,80
EU	4	5,50	5	4,60	2	11,05	4	4,77	20	5,23	14	4,93
Drittländer	186	1,84	35	1,16	256				531	1,77	94	1,33
Rothbarsch gefroren	42	3,17	106	2,40	139	0,41	25	2,29	503	2,88	393	2,24
EU	9	2,89	15	2,13	12	0,74	4	2,31	42	2,41	117	2,26
Drittländer	33	3,24	91	2,45	127	0,38	21	2,29	461	2,92	276	2,24
Schw. Heilbutt gefroren	84	5,83	72	4,50	244	1,28	64	4,90	682	5,32	324	4,52
EU	76	5,79	49	4,51	126	1,89	48	4,98	466	5,42	209	4,57
Drittländer	8	6,25	23	4,49	118	0,63	16	4,66	216	5,09	115	4,43
Makrelen gefroren	1.886	1,72	1.506	1,45	499	1,52	567	1,34	3.880	1,79	4.086	1,37
EU	1.859	1,72	1.421	1,48	479	1,20	360	1,60	3.668	1,82	2.780	1,58
Drittländer	27	2,00	85	0,88	20	9,11	207	0,89	212	1,33	1.305	0,93
Stöcker gefroren	1	2,00	1	1,25	1	2,50	2	1,88	6	1,61	4	2,33
EU	1	2,00	1	1,25	1	2,50	2	1,88	6	1,61	4	2,33
Drittländer												

Quelle: Statistisches Bundesamt, Wiesbaden

EINFUHR VON SEEFISCHFLEISCH, GEFROREN IN DIE BUNDESREPUBLIK DEUTSCHLAND

TABELLE 8. 3

- PRODUKTGEWICHT-

BLE -523-	Berichtsmonat		Vorjahresmonat		Vormonat		Vorjahresmonat		Fortschreibung			
	APRIL 2011		APRIL 2010		MÄRZ 2011		MÄRZ 2010		01.01. -30.04.11		01.01.- 30.04.10	
	T	EUR/KG	T	EUR/KG	T	EUR/KG	T	EUR/KG	T	EUR/KG	T	EUR/KG
SEEFISCHFLEISCH gefroren	1.434	1,74	1.142	1,69	1.645	2,04	2.407	1,39	5.906	1,74	6.646	1,48
EU	188	2,96	183	3,22	191	7,67	868	1,69	1.076	2,52	1.521	2,09
Drittländer	1.246	1,56	959	1,40	1.454	1,30	1.539	1,23	4.831	1,57	5.125	1,31
Kabeljaufleisch gefroren	92	1,68	112	1,60	108	7,10	310	2,47	375	1,76	800	1,94
EU	46	1,83	25	1,59	4	164,72	205	2,90	142	1,94	498	2,14
Drittländer	46	1,54	88	1,60	104	1,65	106	1,63	234	1,64	301	1,61
Köhlerfleisch gefroren	42	1,60	147	1,29	209	0,75	125	1,25	385	1,62	404	1,29
EU	8	1,63	6	1,21	25	0,63	12	1,36	87	1,58	61	1,28
Drittländer	34	1,59	141	1,29	183	0,76	113	1,24	297	1,63	344	1,29
Paz. Pollackfleisch gefroren	586	1,51	279	1,51	330	3,38	1.090	1,02	1.553	1,59	2.265	1,23
EU			6	2,28			389	0,78			395	0,81
Drittländer	586	1,51	274	1,49	330	2,45	701	1,15	1.553	1,59	1.870	1,32
Seehechtfleisch gefroren	344	1,46	248	1,20	578	0,94	486	1,11	1.521	1,49	1.497	1,18
EU	20	1,25					197	0,99	20	1,25	210	1,11
Drittländer	324	1,48	248	1,20	578	0,60	290	1,20	1.501	1,49	1.287	1,19
Rotbarschfleisch, gefroren	8	2,25	3	4,55	17	0,30	1	5,00	47	1,95	8	4,74
EU	1	7,00	3	4,55	4	1,28	1	5,00	7	5,57	8	4,74
Drittländer	7	1,57			13				40	1,32		

Quelle: Statistisches Bundesamt, Wiesbaden

EINFUHR VON SEEFISCHFILET, GEFROREN IN DIE BUNDESREPUBLIK DEUTSCHLAND
- PRODUKTGEWICHT-

TABELLE 8. 4

BLE -523-	Berichtsmonat		Vorjahresmonat		Vormonat		Vorjahresmonat		Fortschreibung			
	APRIL 2011		APRIL 2010		MÄRZ 2011		MÄRZ 2010		01.01. -30.04.11		01.01.- 30.04.10	
	T	EUR/KG	T	EUR/KG	T	EUR/KG	T	EUR/KG	T	EUR/KG	T	EUR/KG
SEEFISCHFILET gefroren	19.256	2,88	15.902	2,80	21.018	2,79	20.981	2,79	80.446	2,91	79.189	2,72
EU	3.126	4,11	1.966	4,25	3.020	3,79	2.531	4,52	10.473	4,20	8.999	4,11
Drittländer	16.130	2,64	13.936	2,60	17.998	2,62	18.450	2,56	69.973	2,72	70.191	2,54
Kabeljaufilet gefroren	1.560	4,56	867	4,26	2.227	4,31	2.189	4,38	8.054	4,23	7.040	4,08
EU	845	4,56	397	4,89	720	8,67	1.335	4,68	2.697	4,75	3.209	4,59
Drittländer	715	4,56	470	3,73	1.507	2,22	855	3,92	5.357	3,97	3.831	3,65
Köhlerfilet gefroren	1.053	3,47	1.061	3,03	1.339	3,01	1.485	2,71	4.924	3,33	5.417	2,83
EU	411	3,91	229	3,71	406	1,40	165	3,44	1.451	3,89	868	3,41
Drittländer	642	3,19	832	2,85	933	3,71	1.320	2,62	3.472	3,10	4.548	2,72
Rotbarschfilet gefroren	179	3,96	462	3,38	281	5,91	538	3,08	1.414	3,58	1.924	3,17
EU	33	4,85	181	3,74	28	4,67	28	4,59	136	4,69	375	4,03
Drittländer	146	3,76	281	3,15	253	6,05	510	3,00	1.279	3,47	1.549	2,96
Paz. Pollackfilet gefroren	12.511	2,35	11.134	2,49	13.176	2,26	12.224	2,43	50.503	2,45	50.869	2,40
EU	320	3,02	336	2,82	497	0,58	77	3,72	1.266	3,02	1.657	2,70
Drittländer	12.191	2,33	10.797	2,48	12.679	2,32	12.147	2,42	49.238	2,44	49.212	2,39
Seehechtfilet gefroren	1.076	2,30	822	2,30	1.251	3,82	2.226	2,15	4.932	2,30	6.509	2,18
EU	111	2,98	51	4,16	57	1,55	27	3,24	253	3,56	189	3,35
Drittländer	965	2,22	771	2,18	1.194	3,93	2.198	2,13	4.679	2,23	6.320	2,14
Makrelenfilet gefroren	607	2,04	163	2,82	628	0,97	184	3,32	2.040	2,44	658	3,07
EU	605	2,04	162	2,79	621	0,95	180	3,28	1.989	2,42	645	3,03
Drittländer	2	3,00	1	5,38	8	2,44	4	4,87	50	3,13	13	4,66
Neuseeländ. Grenadierfilet gefroren	447	2,59	10	2,88	468	0,39	62	2,92	1.555	2,77	222	3,11
EU	4	4,75			22	0,91	5	4,44	28	4,54	38	3,55
Drittländer	443	2,57	10	2,88	446	0,36	58	2,80	1.527	2,74	184	3,02

Quelle: Statistisches Bundesamt, Wiesbaden

EINFUHR VON HERING, FRISCH, GEKÜHLT ODER GEFROREN IN DIE BUNDESREPUBLIK DEUTSCHLAND

TABELLE 8. 5

- PRODUKTGEWICHT-

BLE -523-	Berichtsmonat		Vorjahresmonat		Vormonat		Vorjahresmonat		Fortschreibung			
	APRIL 2011		APRIL 2010		MÄRZ 2011		MÄRZ 2010		01.01.-30.04.11		01.01.-30.04.10	
	T	EUR/KG	T	EUR/KG	T	EUR/KG	T	EUR/KG	T	EUR/KG	T	EUR/KG
HERINGE INSGESAMT 1)	10.791	1,64	15.975	1,06	20.264	0,98	19.995	1,00	74.999	1,35	78.369	1,03
EU	8.116	1,72	8.219	1,30	14.003	0,93	11.843	1,10	42.351	1,37	39.132	1,26
Drittländer	2.675	1,39	7.756	0,81	6.261	1,10	8.152	0,84	32.648	1,33	39.237	0,80
Heringe frisch:	3.923	1,35	3.499	0,64	9.989	0,36	7.668	0,48	26.625	0,89	26.101	0,53
EU	3.874	1,35	3.479	0,64	9.969	0,33	6.953	0,47	25.819	0,89	18.607	0,57
Drittländer	49	1,41	20	0,75	20	18,40	715	0,51	806	0,90	7.494	0,42
Heringe ausg. Fleisch u. Filets, frisch	526	0,83	2.672	0,41	7.243	0,34	6.761	0,36	16.249	0,54	22.281	0,39
EU	526	0,83	2.672	0,41	7.243	0,31	6.162	0,36	15.839	0,54	15.367	0,40
Drittländer	0				0		599	0,39	411	0,53	6.914	0,37
Heringsfleisch frisch	3.397	1,43	827	1,38	2.746	0,43	907	1,31	10.376	1,44	3.820	1,31
EU	3.348	1,43	807	1,39	2.726	0,39	791	1,34	9.981	1,44	3.240	1,38
Drittländer	49	1,41	20	0,75	20	6,60	116	1,14	395	1,29	580	0,96
Heringe gefroren:	3.731	1,47	9.098	0,85	6.560	1,13	8.001	0,92	34.373	1,37	35.770	0,93
EU	1.105	1,67	1.606	1,14	417	2,83	754	1,57	2.712	1,83	4.760	1,26
Drittländer	2.626	1,39	7.492	0,79	6.143	1,01	7.247	0,86	31.661	1,34	31.010	0,88
Heringe ausg. Fleisch u. Filets, gefr.	1.068	1,34	3.485	0,64	660	0,86	803	0,71	3.230	1,03	6.336	0,69
EU	950	1,38	1.243	0,77	193	0,82	177	0,90	1.476	1,21	2.967	0,80
Drittländer	118	0,97	2.243	0,56	468	0,88	626	0,66	1.754	0,88	3.369	0,59
Heringsfleisch gefroren	1.899	1,42	4.315	0,84	5.156	0,89	5.541	0,83	24.905	1,36	20.786	0,84
EU	44	1,80	93	1,52	85	2,54	182	1,19	360	1,57	642	1,25
Drittländer	1.855	1,41	4.222	0,83	5.071	0,86	5.360	0,81	24.545	1,35	20.145	0,82
Heringsfilet gefroren	764	1,79	1.298	1,45	744	3,01	1.657	1,35	6.238	1,62	8.648	1,32
EU	111	4,14	270	2,69	139	5,80	396	2,04	877	2,98	1.151	2,43
Drittländer	653	1,39	1.028	1,12	605	2,37	1.261	1,14	5.361	1,40	7.497	1,15

1) Alle Heringserzeugnisse

Quelle: Statistisches Bundesamt, Wiesbaden

EINFUHR VON SÜSSWASSERFISCHEN IN DIE BUNDESREPUBLIK DEUTSCHLAND

TABELLE 8.6.1

- PRODUKTGEWICHT-

BLE -523-	Berichtsmonat		Vorjahresmonat		Vormonat		Vorjahresmonat		Fortschreibung			
	APRIL 2011		APRIL 2010		MÄRZ 2011		MÄRZ 2010		01.01.-30.04.11		01.01.-30.04.10	
	T	EUR/KG	T	EUR/KG	T	EUR/KG	T	EUR/KG	T	EUR/KG	T	EUR/KG
SÜSSWASSERFISCHE INSG.	15.992	6,49	15.321	5,77	16.180	6,40	19.855	5,22	65.829	6,54	71.388	5,26
EU	5.820	9,29	6.003	8,08	6.100	8,65	8.001	6,60	23.012	9,44	25.214	7,33
Drittländer	10.172	4,88	9.318	4,28	10.080	5,04	11.854	4,29	42.816	4,98	46.173	4,13
LACHSE	9.552	8,00	9.410	6,87	9.844	7,63	12.102	6,20	40.668	7,92	45.021	6,15
EU	4.278	10,25	4.324	8,71	4.601	8,59	5.088	7,77	16.524	10,60	17.487	8,11
Drittländer	5.274	6,18	5.086	5,30	5.243	6,78	7.014	5,07	24.143	6,08	27.534	4,89
Lachse, ausg. Filet, frisch	3.397	5,68	3.269	4,89	2.903	6,35	3.999	4,61	14.208	5,45	16.386	4,34
EU	446	6,21	246	5,42	169	9,30	276	5,71	994	6,21	1.411	5,12
Drittländer	2.951	5,60	3.023	4,84	2.734	6,17	3.724	4,53	13.214	5,39	14.975	4,26
Lachsfilet frisch	520	8,46	654	7,25	564	10,91	840	7,33	2.252	8,39	2.910	7,06
EU	251	8,14	300	7,54	259	10,71	369	7,52	1.053	8,40	1.345	7,20
Drittländer	269	8,77	354	7,00	305	11,08	471	7,18	1.199	8,39	1.565	6,94
Lachse, ausg. Filet, gefroren	388	6,03	249	4,95	268	11,43	822	3,73	1.427	5,33	1.922	4,01
EU	85	9,16	99	5,85	49	28,08	429	3,21	256	7,80	713	3,87
Drittländer	303	5,16	150	4,36	219	7,71	393	4,29	1.171	4,80	1.209	4,09
Lachsfilet gefroren	1.985	6,90	1.936	6,00	2.576	6,30	2.816	5,76	9.585	7,00	11.160	5,76
EU	400	7,37	458	6,54	680	5,50	580	6,44	1.703	7,16	2.086	6,42
Drittländer	1.585	6,79	1.478	5,83	1.897	6,59	2.236	5,59	7.882	6,96	9.074	5,61
"andere" Süßwasserfische, Filet, frisch 1)	153	6,50	206	6,00	207	4,30	166	5,37	827	5,92	684	5,59
EU	131	6,33	172	5,74	181	4,38	153	5,17	717	5,77	613	5,31
Drittländer	22	7,50	35	7,27	26	3,75	13	7,67	111	6,93	71	8,00
"andere" Süßwasserfische, Filet, gefroren 2)	540	8,17	388	6,68	737	4,36	517	6,21	2.419	8,26	2.165	6,18
EU	148	8,66	116	6,80	180	4,22	119	6,40	737	8,67	617	6,29
Drittländer	392	7,98	272	6,64	557	4,41	399	6,15	1.682	8,08	1.547	6,14

1) Waren des KN-Codes 03041919

2) Waren des KN-Codes 03042919

Quelle: Statistisches Bundesamt, Wiesbaden

EINFUHR VON SÜSSWASSERFISCHEN IN DIE BUNDESREPUBLIK DEUTSCHLAND

TABELLE 8.6.2

- PRODUKTGEWICHT -

BLE -523-	Berichtsmonat		Vorjahresmonat		Vormonat		Vorjahresmonat		Fortschreibung			
	APRIL 2011		APRIL 2010		MÄRZ 2011		MÄRZ 2010		01.01.-30.04.11		01.01.-30.04.10	
	T	EUR/KG	T	EUR/KG	T	EUR/KG	T	EUR/KG	T	EUR/KG	T	EUR/KG
Tilapia, alle Aufmachungen	266	3,84	132	2,97	191	3,73	262	2,71	1.038	3,74	924	2,67
EU	22	6,55	8	4,56	22	2,96	17	4,00	77	5,07	32	4,43
Drittländer	244	3,59	124	2,87	168	3,83	246	2,63	962	3,63	892	2,60
Nilbarsch, alle Aufmachungen	541	4,62	406	5,05	563	4,52	523	4,86	1.942	4,67	1.815	4,87
EU	33	5,85	44	5,65	31	5,76	37	4,96	154	5,46	135	5,41
Drittländer	508	4,54	362	4,98	532	4,45	487	4,86	1.789	4,60	1.680	4,83
Pangasius, alle Aufmachungen	2.759	1,94	2.970	1,87	2.619	2,39	3.208	1,95	11.197	1,95	12.797	1,91
EU	39	3,69	148	2,64	89	4,31	144	2,65	297	3,03	380	2,80
Drittländer	2.720	1,92	2.822	1,83	2.530	2,32	3.064	1,91	10.901	1,92	12.417	1,88

Quelle: Statistisches Bundesamt, Wiesbaden

EINFUHR AUSGEWÄHLTER FISCHINDUSTRIELLER FERTIGERZEUGNISSE IN DIE BUNDESREPUBLIK DEUTSCHLAND TABELLE 8. 7

- PRODUKTGEWICHT-

BLE -523-	Berichtsmonat		Vorjahresmonat		Vormonat		Vorjahresmonat		Fortschreibung			
	APRIL 2011		APRIL 2010		MÄRZ 2011		MÄRZ 2010		01.01.-30.04.11		01.01.-30.04.10	
	T	EUR/KG	T	EUR/KG	T	EUR/KG	T	EUR/KG	T	EUR/KG	T	EUR/KG
Heringskonserven und Halbfabrikate	3.030	2,16	3.001	2,05	3.555	2,38	4.153	2,03	13.277	2,13	15.025	2,02
EU	3.030	2,16	2.757	2,09	3.457	2,36	3.963	2,06	13.097	2,14	14.324	2,04
Drittländer	0		244	1,59	98	2,98	190	1,53	181	1,57	702	1,56
Thunfisch- und Bonitenkonserven	5.568	2,76	5.866	2,51	5.767	2,59	6.445	2,31	22.645	2,67	22.605	2,39
EU	1.440	3,62	356	4,64	1.021	2,13	542	4,00	3.726	3,82	2.218	3,87
Drittländer	4.128	2,46	5.511	2,37	4.746	2,68	5.902	2,16	18.919	2,44	20.387	2,23
Sardinenkonserven	337	3,77	658	3,27	665	4,66	881	3,52	2.113	3,23	3.280	3,36
EU	158	4,36	142	4,63	152	6,02	164	5,57	496	3,93	515	5,02
Drittländer	179	3,26	515	2,89	513	4,26	716	3,05	1.617	3,02	2.764	3,05
Tiefgefrorene, panierte Fischfilets 1)	826	3,44	843	3,43	1.069	4,01	1.179	3,63	3.496	3,59	3.623	3,57
EU	804	3,41	811	3,41	1.015	4,09	1.148	3,61	3.326	3,54	3.473	3,54
Drittländer	22	4,36	33	3,93	54	2,49	31	4,38	170	4,44	150	4,27
Andere Krebstiere, zuber. (inkl. Hummer)	2.559	7,80	2.341	7,00	2.395	6,06	2.170	6,68	9.414	7,32	9.049	6,68
EU	1.189	9,01	1.086	8,87	605	11,18	802	8,44	3.449	8,64	3.725	8,49
Drittländer	1.370	6,75	1.255	5,38	1.790	4,32	1.369	5,65	5.965	6,55	5.324	5,41
Weichtiere, zubereitet	299	3,70	478	2,39	435	2,72	346	3,42	1.623	3,62	1.487	3,27
EU	188	4,04	130	3,50	184	3,41	160	3,93	1.005	3,81	647	4,34
Drittländer	111	3,11	348	1,97	251	2,21	186	2,99	618	3,31	840	2,45
Krabben, zubereitet	156	6,76	127	6,41	167	5,38	136	6,57	638	6,55	609	6,10
EU	153	6,80	116	6,64	165	5,32	134	6,55	615	6,57	539	6,37
Drittländer	3	5,00	11	3,90	2	11,33	2	7,39	24	6,03	71	4,04
Räucherlachs	2.968	11,54	3.033	9,64	3.177	8,74	3.071	9,04	11.796	11,85	10.750	9,46
EU	2.921	11,49	3.006	9,63	3.140	8,73	3.042	9,01	11.675	11,82	10.601	9,44
Drittländer	47	14,72	27	10,71	37	9,76	29	12,37	121	14,75	149	11,27
Forellen, geräuchert	514	8,62	573	8,42	575	8,28	558	8,53	2.267	8,54	2.219	8,49
EU	357	9,11	537	8,50	393	11,59	530	8,60	1.636	8,95	2.136	8,54
Drittländer	157	7,52	36	7,09	182	1,12	28	7,18	631	7,47	83	7,10

1) ohne Heringsfilets, roh, paniert, gefroren

Quelle: Statistisches Bundesamt, Wiesbaden

AUSFUHR VON FISCHEREIERZEUGNISSEN AUS DER BUNDESREPUBLIK DEUTSCHLAND
- PRODUKTGEWICHT-

TABELLE 9

BLE -523-	Berichtsmonat		Vorjahresmonat		Vormonat		Vorjahresmonat		Fortschreibung			
	APRIL 2011		APRIL 2010		MÄRZ 2011		MÄRZ 2010		01.01. -30.04.11		01.01.- 30.04.10	
	T	EUR/KG	T	EUR/KG	T	EUR/KG	T	EUR/KG	T	EUR/KG	T	EUR/KG
INSGESAMT 1)	43.544	3,03	35.727	3,16	36.643	3,45	40.271	3,14	178.978	3,01	176.093	2,80
EU	41.761	2,93	32.031	3,25	33.063	3,54	38.352	3,05	170.332	2,94	164.097	2,79
Drittländer	1.783	5,47	3.695	2,37	3.579	2,57	1.919	4,80	8.647	4,29	11.996	2,95
SEEFISCHE frisch	7.092	1,47	3.074	2,46	1.316	5,45	3.323	2,16	23.378	1,42	20.880	1,57
EU	7.092	1,47	3.074	2,46	1.315	5,45	3.322	2,16	23.373	1,42	20.870	1,57
Drittländer	0	.	0	.	1	4,62	1	5,00	5	11,84	9	8,26
SEEFISCHE ausg. Filets, lebend, frisch	6.842	1,28	2.561	2,06	1.100	5,06	2.862	1,95	21.539	1,17	18.788	1,31
EU	6.842	1,28	2.561	2,06	1.100	5,06	2.861	1,95	21.536	1,17	18.780	1,31
Drittländer	0	.	0	.	0	.	1	5,45	3	12,50	8	9,21
SEEFISCHFILET frisch	250	6,60	513	4,45	216	7,45	461	3,48	1.839	4,33	2.092	3,92
EU	250	6,57	513	4,45	215	7,49	461	3,48	1.837	4,33	2.090	3,92
Drittländer	0	.	0	.	1	0,00	0	0,00	2	10,59	2	3,75
SEEFISCHE gefroren	11.336	1,82	8.934	2,57	11.177	1,75	10.633	1,84	54.334	2,01	58.721	1,69
EU	10.698	1,78	8.079	2,66	8.790	2,14	10.370	1,81	50.108	2,02	53.096	1,70
Drittländer	638	2,48	855	1,65	2.388	0,34	263	3,08	4.226	1,91	5.625	1,51
SEEFISCHE ausg. Filets u. Fleisch, gefr.	6.956	0,93	2.411	1,58	4.122	0,83	5.695	0,60	31.727	1,04	37.326	0,84
EU	6.372	0,81	1.677	1,71	1.817	1,73	5.582	0,56	27.955	0,96	32.146	0,77
Drittländer	584	2,23	734	1,27	2.304	0,12	112	2,48	3.773	1,65	5.180	1,32
SEEFISCHFLEISCH gefroren	185	1,77	304	1,56	261	1,49	170	2,29	777	1,93	768	1,98
EU	185	1,76	304	1,55	260	1,31	147	2,31	774	1,92	711	1,95
Drittländer	0	.	0	.	2	29,41	23	2,16	3	5,33	58	2,30
SEEFISCHFILET gefroren	4.195	3,28	6.219	3,00	6.794	2,32	4.769	3,31	21.830	3,42	20.627	3,20
EU	4.141	3,26	6.098	2,98	6.713	2,28	4.641	3,30	21.379	3,41	20.239	3,18
Drittländer	54	5,19	120	3,95	82	5,90	128	3,78	451	4,03	388	3,98

1) Alle Fischereierzeugnisse

Quelle: Statistisches Bundesamt, Wiesbaden

AUSFUHR VON SEEFISCH, FRISCH AUS DER BUNDESREPUBLIK DEUTSCHLAND

TABELLE 9. 1

- PRODUKTGEWICHT-

BLE -523-	Berichtsmonat		Vorjahresmonat		Vormonat		Vorjahresmonat		Fortschreibung			
	APRIL 2011		APRIL 2010		MÄRZ 2011		MÄRZ 2010		01.01.-30.04.11		01.01.-30.04.10	
	T	EUR/KG	T	EUR/KG	T	EUR/KG	T	EUR/KG	T	EUR/KG	T	EUR/KG
SEEFISCHE ausg. Filets, lebend, frisch	6.842	1,28	2.561	2,06	1.100	5,06	2.862	1,95	21.539	1,17	18.788	1,31
EU	6.842	1,28	2.561	2,06	1.100	5,06	2.861	1,95	21.536	1,17	18.780	1,31
Drittländer	0	.	0	.	0	.	1	5,45	3	12,50	8	9,21
Kabeljau frisch	865	2,19	564	1,92	379	4,33	680	2,41	3.112	2,38	2.923	2,52
EU	865	2,19	564	1,92	379	4,33	680	2,41	3.112	2,38	2.923	2,52
Drittländer	0	.			0	.			0	.		
Köhler frisch	1.211	1,61	868	1,22	161	8,42	1.210	1,12	3.571	1,50	4.037	1,15
EU	1.211	1,61	868	1,22	161	8,42	1.210	1,12	3.571	1,50	4.037	1,15
Drittländer												
Rotbarsch frisch	13	5,00	13	3,41	2	12,92	8	3,83	23	4,78	32	3,56
EU	13	5,00	13	3,41	2	12,92	8	3,83	23	4,78	32	3,56
Drittländer												
Schellfisch frisch	50	1,64	42	1,79	10	9,79	65	1,46	171	1,68	228	1,59
EU	50	1,64	42	1,79	10	9,79	65	1,46	171	1,68	228	1,59
Drittländer												
Scholle frisch	452	1,24	299	1,26	94	6,95	573	1,14	1.514	1,08	1.918	1,15
EU	452	1,24	299	1,26	94	6,95	573	1,14	1.514	1,08	1.918	1,15
Drittländer	0	.			0	.			0	.		
SEEFISCHFILET frisch	250	6,60	513	4,45	216	7,45	461	3,48	1.839	4,33	2.092	3,92
EU	250	6,57	513	4,45	215	7,49	461	3,48	1.837	4,33	2.090	3,92
Drittländer	0	.	0	.	1	0,00	0	.	2	10,59	2	3,75
Kabeljaufilet frisch	57	9,46	36	7,64	29	5,05	18	8,22	258	8,11	148	8,21
EU	57	9,40	36	7,64	28	5,27	18	8,22	256	8,11	147	8,25
Drittländer	0	.			1				2	7,50	1	3,33
Köhlerfilet frisch	1	11,00	3	4,06	1	17,50	4	3,68	27	4,14	12	4,18
EU	1	11,00	3	4,06	1	17,50	4	3,68	27	4,14	12	4,18
Drittländer												
Rotbarschfilet frisch	4	12,75	5	6,30	0	.	2	6,09	8	11,30	11	6,51
EU	4	12,50	5	6,22	0	.	2	6,36	8	11,18	10	6,57
Drittländer	0	.	0	.	0	.	0	.	0	.	0	.

Quelle: Statistisches Bundesamt, Wiesbaden

AUSFUHR VON SEEFISCH, GEFROREN AUS DER BUNDESREPUBLIK DEUTSCHLAND
- PRODUKTGEWICHT-

TABELLE 9. 2

BLE -523-	Berichtsmonat		Vorjahresmonat		Vormonat		Vorjahresmonat		Fortschreibung			
	APRIL 2011		APRIL 2010		MÄRZ 2011		MÄRZ 2010		01.01.-30.04.11		01.01.-30.04.10	
	T	EUR/KG	T	EUR/KG	T	EUR/KG	T	EUR/KG	T	EUR/KG	T	EUR/KG
SEEFISCHE ausg. Filets u. Fleisch, gefr.	6.956	0,93	2.411	1,58	4.122	0,83	5.695	0,60	31.727	1,04	37.326	0,84
EU	6.372	0,81	1.677	1,71	1.817	1,73	5.582	0,56	27.955	0,96	32.146	0,77
Drittländer	584	2,23	734	1,27	2.304	0,12	112	2,48	3.773	1,65	5.180	1,32
Kabeljau gefroren	451	2,29	176	3,01	532	0,67	162	2,20	1.579	2,52	1.557	2,02
EU	154	3,10	176	3,01	532	0,53	116	2,45	1.260	2,68	1.101	2,19
Drittländer	297	1,87			0	.	46	1,55	319	1,85	456	1,61
Köhler gefroren	40	2,05	42	1,44	342	0,00	0	.	516	1,71	82	1,40
EU	40	2,05	42	1,44	342	0,00	0	.	516	1,71	82	1,40
Drittländer												
Rotbarsch gefroren	9	3,89	62	2,59	145	0,56	33	2,46	322	2,90	186	2,43
EU	9	3,44	51	2,59	97	0,69	27	2,53	231	3,03	135	2,49
Drittländer	0	.	11	2,59	49	0,31	7	2,21	91	2,55	51	2,30
Schw. Heilbutt gefroren	183	4,20	127	4,24	242	1,17	72	3,94	1.017	4,57	883	3,75
EU	10	6,50	77	4,18	70	1,88	34	3,84	255	5,29	147	4,13
Drittländer	173	4,06	50	4,33	172	0,89	38	4,04	762	4,34	736	3,67
Makrelen gefroren	2.604	1,08	1.811	1,05	592	1,33	725	1,09	13.336	1,00	14.816	0,93
EU	2.604	1,08	1.153	1,09	590	1,33	724	1,09	13.313	1,00	14.155	0,93
Drittländer	0	.	658	0,97	2	0,59	1	0,91	24	1,74	661	0,97
Stöcker gefroren	3.334	0,40	0	.	959	0,00	0	.	12.774	0,47	10.030	0,54
EU	3.223	0,41	0	.	0	.	0	.	11.344	0,42	6.903	0,45
Drittländer	111	0,19			959				1.430	0,83	3.127	0,75

Quelle: Statistisches Bundesamt, Wiesbaden

AUSFUHR VON SEEFISCHFLEISCH, GEFROREN AUS DER BUNDESREPUBLIK DEUTSCHLAND

TABELLE 9. 3

- PRODUKTGEWICHT-

BLE -523-	Berichtsmonat		Vorjahresmonat		Vormonat		Vorjahresmonat		Fortschreibung			
	APRIL 2011		APRIL 2010		MÄRZ 2011		MÄRZ 2010		01.01.-30.04.11		01.01.-30.04.10	
	T	EUR/KG	T	EUR/KG	T	EUR/KG	T	EUR/KG	T	EUR/KG	T	EUR/KG
SEEFISCHFLEISCH gefroren	185	1,77	304	1,56	261	1,49	170	2,29	777	1,93	768	1,98
EU	185	1,76	304	1,55	260	1,31	147	2,31	774	1,92	711	1,95
Drittländer	0	.	0	.	2	29,41	23	2,16	3	5,33	58	2,30
Kabeljaufleisch gefroren	21	1,67	93	1,56	103	1,11	49	2,31	166	1,81	195	2,11
EU	21	1,67	93	1,56	103	0,73	28	2,71	166	1,81	173	2,15
Drittländer							22	1,81			22	1,81
Köhlerfleisch gefroren	0		48	1,36	29	1,45	15	2,90	41	2,40	76	1,66
EU	0	.	48	1,36	29	1,45	15	2,90	41	2,40	62	1,72
Drittländer											14	1,39
Paz. Pollackfleisch gefroren	90	1,61	73	1,52	96	0,03	1	6,00	293	1,55	191	1,78
EU	90	1,61	73	1,52	96				293	1,55	187	1,74
Drittländer							1	6,00			4	3,64
Seehechtfleisch gefroren	30	1,37	41	1,56	3	21,43	44	1,36	135	1,59	85	1,45
EU	30	1,37	41	1,56	3	21,43	44	1,36	135	1,59	85	1,45
Drittländer												

Quelle: Statistisches Bundesamt, Wiesbaden

AUSFUHR VON SEEFISCHFILET, GEFROREN AUS DER BUNDESREPUBLIK DEUTSCHLAND
- PRODUKTGEWICHT-

TABELLE 9. 4

BLE -523-	Berichtsmonat		Vorjahresmonat		Vormonat		Vorjahresmonat		Fortschreibung			
	APRIL 2011		APRIL 2010		MÄRZ 2011		MÄRZ 2010		01.01. -30.04.11		01.01.- 30.04.10	
	T	EUR/KG	T	EUR/KG	T	EUR/KG	T	EUR/KG	T	EUR/KG	T	EUR/KG
SEEFISCHFILET gefroren	4.195	3,28	6.219	3,00	6.794	2,32	4.769	3,31	21.830	3,42	20.627	3,20
EU	4.141	3,26	6.098	2,98	6.713	2,28	4.641	3,30	21.379	3,41	20.239	3,18
Drittländer	54	5,19	120	3,95	82	5,90	128	3,78	451	4,03	388	3,98
Kabeljaufilet gefroren	436	4,97	752	4,41	1.833	1,53	622	4,52	4.221	4,63	3.741	4,22
EU	434	4,96	746	4,40	1.824	1,54	620	4,52	4.204	4,62	3.728	4,21
Drittländer	2	7,00	5	5,74	9	0,80	1	5,00	17	6,36	14	6,03
Köhlerfilet gefroren	360	3,71	461	2,89	939	0,70	201	3,26	2.472	3,49	1.344	3,09
EU	360	3,71	459	2,89	935	0,69	198	3,24	2.441	3,49	1.326	3,09
Drittländer	0	.	2	4,29	3	3,53	3	4,14	31	3,32	18	3,69
Rotbarschfilet gefroren	18	7,11	81	4,15	124	1,92	60	3,95	323	4,60	279	3,91
EU	17	6,41	69	4,13	123	1,35	44	3,77	312	4,55	239	3,85
Drittländer	1	19,00	13	4,22	1	101,43	16	4,44	10	6,06	40	4,31
Paz. Pollackfilet gefroren	2.645	2,51	3.484	2,68	2.375	3,40	2.867	2,82	10.122	2,67	10.496	2,78
EU	2.618	2,50	3.461	2,67	2.344	3,37	2.807	2,81	10.029	2,66	10.348	2,78
Drittländer	27	3,48	24	3,21	31	6,03	60	3,12	94	3,38	148	3,03
Seehechtfilet gefroren	128	4,53	478	2,75	361	2,18	245	3,21	1.406	2,85	1.442	2,83
EU	119	4,47	446	2,73	350	2,18	237	3,23	1.366	2,75	1.386	2,81
Drittländer	9	5,33	32	3,04	11	2,08	8	2,65	40	6,22	56	3,29
Makrelenfilet gefroren	2	10,00	11	2,18	42	0,73	8	3,92	74	2,30	25	3,28
EU	0	.	3	5,33	42	0,59	7	3,73	71	2,12	15	4,26
Drittländer	2	7,00	8	1,00	0	.	1	5,00	4	5,68	10	1,86

Quelle: Statistisches Bundesamt, Wiesbaden

AUSFUHR VON HERING, FRISCH, GEKÜHLT ODER GEFROREN AUS DER BUNDESREPUBLIK DEUTSCHLAND

TABELLE 9. 5

- PRODUKTGEWICHT-

BLE -523-	Berichtsmonat		Vorjahresmonat		Vormonat		Vorjahresmonat		Fortschreibung			
	APRIL 2011		APRIL 2010		MÄRZ 2011		MÄRZ 2010		01.01. -30.04.11		01.01.- 30.04.10	
	T	EUR/KG	T	EUR/KG	T	EUR/KG	T	EUR/KG	T	EUR/KG	T	EUR/KG
HERINGE INSGESAMT 1)	5.702	1,67	5.958	1,26	4.394	1,75	5.085	1,51	23.515	1,47	19.664	1,44
EU	5.478	1,60	3.964	1,40	4.178	1,61	4.616	1,45	22.654	1,39	16.759	1,43
Drittländer	224	3,41	1.994	0,97	215	4,54	469	2,09	860	3,54	2.905	1,54
Heringe frisch:	1.673	0,41	550	0,24	449	2,30	1.336	0,77	4.610	0,61	4.210	0,60
EU	1.673	0,41	550	0,24	449	2,30	1.336	0,77	4.610	0,61	4.210	0,60
Drittländer	0				0	.			0			
Heringe ausg. Fleisch u. Filets, frisch	1.529	0,27	549	0,23	298	0,74	763	0,29	3.585	0,28	3.124	0,30
EU	1.529	0,27	549	0,23	298	0,74	763	0,29	3.585	0,28	3.124	0,30
Drittländer	0				0	.			0			
Heringsfleisch frisch	144	1,92	1	4,00	151	5,40	574	1,42	1.025	1,79	1.087	1,47
EU	144	1,92	1	4,00	151	5,40	574	1,42	1.025	1,79	1.087	1,47
Drittländer												
Heringe gefroren:	999	1,32	3.184	0,76	987	1,64	1.690	0,96	8.747	0,77	7.023	0,89
EU	999	1,32	1.415	0,89	972	1,58	1.479	1,04	8.729	0,77	5.041	0,99
Drittländer	0		1.769	0,66	15	5,75	211	0,42	18	1,00	1.982	0,63
Heringe ausg. Fleisch u. Filets, gefr.	124	0,69	2.218	0,63	408	0,76	475	0,65	5.692	0,48	3.157	0,62
EU	124	0,69	449	0,51	393	0,57	264	0,85	5.675	0,48	1.176	0,59
Drittländer	0		1.769	0,66	15	5,49	211	0,40	18	0,90	1.980	0,63
Heringsfleisch gefroren	366	1,42	336	0,85	272	1,12	337	0,90	1.053	1,25	1.106	0,93
EU	366	1,42	336	0,85	272	1,11	337	0,89	1.053	1,25	1.104	0,93
Drittländer							0	.			1	5,00
Heringsfilet gefroren	509	1,40	630	1,17	307	3,27	878	1,15	2.001	1,36	2.761	1,18
EU	509	1,40	630	1,17	307	3,27	878	1,15	2.001	1,36	2.761	1,18
Drittländer	0				0	.			0	6,67	1	4,00

1) Alle Heringserzeugnisse

Quelle: Statistisches Bundesamt, Wiesbaden

AUSFUHR VON SÜSSWASSERFISCHEN AUS DER BUNDESREPUBLIK DEUTSCHLAND

TABELLE 9.6

- PRODUKTGEWICHT -

BLE -523-	Berichtsmonat		Vorjahresmonat		Vormonat		Vorjahresmonat		Fortschreibung			
	APRIL 2011		APRIL 2010		MÄRZ 2011		MÄRZ 2010		01.01.-30.04.11		01.01.-30.04.10	
	T	EUR/KG	T	EUR/KG	T	EUR/KG	T	EUR/KG	T	EUR/KG	T	EUR/KG
SÜSSWASSERFISCHE INSG.	4.753	7,42	5.161	5,85	4.533	7,82	5.970	5,94	20.025	7,03	23.091	5,57
EU	4.529	7,23	4.989	5,72	4.339	7,67	5.754	5,78	19.325	6,87	22.433	5,44
Drittländer	224	11,37	172	9,58	195	11,07	215	10,01	700	11,43	659	10,17
LACHSE	3.351	8,30	3.588	6,44	3.065	8,98	4.446	6,19	14.331	7,97	17.388	5,82
EU	3.233	8,11	3.486	6,33	2.966	8,88	4.338	6,07	13.957	7,84	17.006	5,71
Drittländer	118	13,51	102	10,23	100	12,01	108	11,05	374	12,87	382	10,75
Lachse, ausg. Filet, frisch	1.671	5,64	1.798	4,91	1.430	8,09	2.487	4,66	7.188	5,34	9.987	4,25
EU	1.671	5,64	1.798	4,91	1.430	8,09	2.487	4,66	7.188	5,34	9.987	4,25
Drittländer	0				0				0	15,00		
Lachsfilet frisch	150	9,69	312	6,81	115	23,81	410	6,69	792	8,53	1.513	6,79
EU	150	9,69	312	6,81	115	23,81	410	6,69	791	8,53	1.513	6,79
Drittländer	0				0				1	6,00	0	10,00
Lachse, ausg. Filet, gefroren	29	9,55	19	5,19	17	7,32	23	5,39	86	8,64	118	4,99
EU	26	9,54	14	4,74	16	7,58	22	5,47	80	8,79	106	4,99
Drittländer	3	9,67	5	6,40	1	1,43	1	2,00	6	6,72	11	5,00
Lachsfilet gefroren	678	8,87	961	7,04	761	9,33	972	7,30	2.701	8,97	3.661	7,03
EU	657	8,86	923	7,07	738	9,36	943	7,33	2.621	8,98	3.561	7,06
Drittländer	21	9,14	38	6,21	23	8,20	30	6,45	81	8,67	100	6,16
"andere" Süßwasserfische, Filet, frisch 1)	202	6,15	190	6,32	20	86,31	288	5,93	260	7,56	1.127	5,81
EU	192	5,55	182	6,00	9	185,17	282	5,72	226	6,21	1.105	5,64
Drittländer	10	17,80	8	14,03	11	8,83	6	15,56	35	16,38	22	14,30
"andere" Süßwasserfische, Filet, gefroren 2)	136	9,22	201	7,78	144	14,52	281	7,43	688	8,83	961	6,73
EU	134	9,21	196	7,73	126	14,99	257	7,32	658	8,73	902	6,71
Drittländer	2	10,00	5	9,62	18	11,26	24	8,54	30	10,91	59	7,09

1) Waren des KN-Codes 03041919

2) Waren des KN-Codes 03042919

Quelle: Statistisches Bundesamt, Wiesbaden

AUSFUHR AUSGEWÄHLTER FISCHINDUSTRIELLER FERTIGERZEUGNISSE AUS DER BUNDESREPUBLIK DEUTSCHLAND
- PRODUKTGEWICHT-

TABELLE 9. 7

BLE -523-	Berichtsmonat		Vorjahresmonat		Vormonat		Vorjahresmonat		Fortschreibung			
	APRIL 2011		APRIL 2010		MÄRZ 2011		MÄRZ 2010		01.01. -30.04.11		01.01.- 30.04.10	
	T	EUR/KG	T	EUR/KG	T	EUR/KG	T	EUR/KG	T	EUR/KG	T	EUR/KG
Heringskonserven und Halbfabrikate	2.984	2,48	2.213	2,22	2.941	1,69	2.039	2,44	10.015	2,46	8.308	2,32
EU	2.760	2,41	1.988	2,08	2.741	1,50	1.782	2,30	9.174	2,35	7.393	2,18
Drittländer	224	3,41	225	3,45	200	4,41	257	3,43	841	3,60	915	3,49
Thunfisch- und Bonitenkonserven	1.148	2,86	559	3,23	537	6,56	1.204	2,93	3.910	2,80	3.015	3,06
EU	1.129	2,74	529	2,91	512	6,41	1.174	2,80	3.824	2,63	2.922	2,89
Drittländer	19	9,74	30	9,03	25	9,80	30	8,19	86	10,65	93	8,46
Sardinenkonserven	208	2,82	89	2,63	105	2,90	114	2,68	702	2,56	356	2,62
EU	196	2,54	62	2,70	90	2,30	92	2,24	661	2,34	284	2,34
Drittländer	12	7,33	27	2,47	15	6,64	21	4,60	41	6,12	72	3,72
Tiefgefrorene, panierte Fischfilets 1)	3.962	3,26	4.623	3,21	4.793	3,59	5.449	3,16	18.565	3,24	20.248	3,22
EU	3.705	3,18	4.346	3,15	4.503	3,49	5.117	3,07	17.560	3,17	19.171	3,16
Drittländer	257	4,39	277	4,09	290	5,24	331	4,59	1.005	4,49	1.078	4,20
Andere Krebstiere, zuber. (inkl. Hummer)	504	8,83	211	8,14	471	7,82	503	7,32	1.596	8,77	1.541	7,20
EU	412	7,80	175	7,76	380	6,93	398	6,62	1.284	7,74	1.297	6,66
Drittländer	92	13,42	36	10,00	91	11,57	105	9,95	312	13,01	244	10,08
Weichtiere, zubereitet	299	3,38	253	3,15	400	1,76	211	3,34	1.246	3,33	1.020	3,09
EU	267	3,10	238	2,79	380	1,55	189	3,13	1.159	3,14	956	2,90
Drittländer	32	5,69	15	9,05	21	5,48	22	5,14	87	5,83	64	5,96
Krabben, zubereitet	24	6,63	38	6,21	24	8,97	31	7,12	113	5,64	173	5,99
EU	24	5,79	38	6,12	24	8,84	30	7,04	112	5,34	172	5,93
Drittländer	0	.	0	15,00	0	.	0	.	1	74,00	1	20,00
Räucherlachs	690	13,41	422	11,25	635	8,29	449	11,72	3.028	12,95	1.811	10,95
EU	622	13,19	381	10,90	571	7,80	391	11,39	2.811	12,79	1.619	10,62
Drittländer	68	15,43	42	14,46	64	12,64	58	13,88	217	15,06	192	13,79
Forellen, geräuchert	52	10,31	46	10,28	42	8,89	37	9,95	146	9,95	143	10,31
EU	50	10,16	45	10,18	38	8,46	33	9,76	138	9,74	136	10,19
Drittländer	2	14,00	1	14,17	3	13,82	4	11,46	9	13,26	7	12,84

1) ohne Heringsfilets, roh, paniert, gefroren

Quelle: Statistisches Bundesamt, Wiesbaden

Fänge deutscher Fischereifahrzeuge

Angaben in Tonnen Fanggewicht

Hinweis: Längenangaben der Fischereifahrzeuge in Meter über alles

Aal

Fanggebiet	Zone	Große Hoch-seefischerei	Kleine Hochsee- und Küstenfischerei			Gesamt
			ab 20,0 m	10,0 bis 19,99m	bis 9,99 m	
III	EG			1	4	5
IV EG	EG					0
Gesamt:		0	0	1	4	5

Blauer Wittling

Fanggebiet	Zone	Große Hoch-seefischerei	Kleine Hochsee- und Küstenfischerei			Gesamt
			ab 20,0 m	10,0 bis 19,99m	bis 9,99 m	
Spitzbergen	NSP					0
II a	A					0
II a, III, IV (EG) (Nordsee)	EG					0
Vb, VI, VII	EG	235				235
VIII a, b, d	EG					0
VIII e (westliche Biskaya)	EG					0
XII	EG					0
Farøer	FAR					0
Norwegen nördl. 62 °N, Jan Mayen	NN					0
I, VI, VII, XII, XIV	A	0				0
Grönland XIV, V, XII	GD					0
Gesamt:		235	0	0	0	235

Plattfische unsortiert außer Scholle und Seesunge

Fanggebiet	Zone	Große Hoch-seefischerei	Kleine Hochsee- und Küstenfischerei			Gesamt
			ab 20,0 m	10,0 bis 19,99m	bis 9,99 m	
II a, III, IV (EG) (Nordsee)	EG		23	3		26
III	EG		1	2	1	4
IV (alle Zonen)	EG					0
Gesamt		0	24	2	1	30

Flunder/ Strubbut

Fanggebiet	Zone	Große Hoch-seefischerei	Kleine Hochsee- und Küstenfischerei			Gesamt
			ab 20,0 m	10,0 bis 19,99m	bis 9,99 m	
III	EG		217	217	85	519
IV (alle Zonen)	EG		20	2		22
Gesamt:		0	237	219	85	541

Garnelen

Fanggebiet	Zone	Große Hoch-seefischerei	Kleine Hochsee- und Küstenfischerei			Gesamt
			ab 20,0 m	10,0 bis 19,99m	bis 9,99 m	
III	EG					0
IV (alle Zonen)	EG		923	4.122	11	5.056
Gesamt:		0	923	4.122	11	5.056

Gabelmakrele

Fanggebiet	Zone	Große Hoch-seefischerei	Kleine Hochsee- und Küstenfischerei			Gesamt
			ab 20,0 m	10,0 bis 19,99m	bis 9,99 m	
II a, IV (EG) (Nordsee)	EG					0
V b, VI, VII, VIII a, b, d, e	EG					0
III b, c, d (Ostsee)	EG					0
Mauretaniien	MAU	252				252
Marokko	MAR					0
südpazifischer Ozean	A					0
Gesamt		252	0	0	0	252

Goldlachs (Glasauge)

Fanggebiet	Zone	Große Hochsee- seefischerei	Kleine Hochsee- und Küstenfischerei			Gesamt
			ab 20,0 m	10,0 bis 19,99m	bis 9,99 m	
II a (EG), IV (alle Zonen)	EG					0
V	EG					0
VI, VII	EG					0
Island	IS					0
Farøer	FAR					0
Gesamt:		0	0	0	0	0

Grenadier

Fanggebiet	Zone	Große Hochsee- seefischerei	Kleine Hochsee- und Küstenfischerei			Gesamt
			ab 20,0 m	10,0 bis 19,99m	bis 9,99 m	
Grönland XIV, V, XII	GD	6				6
Grönland NAFO-1	NFGD					0
VII	EG					0
Gesamt:		6	0	0	0	6

Hai

Fanggebiet	Zone	Große Hochsee- seefischerei	Kleine Hochsee- und Küstenfischerei			Gesamt
			ab 20,0 m	10,0 bis 19,99m	bis 9,99 m	
II a (EG), IV (alle Zonen)	EG		1			1
V EG	EG					0
VI EG	EG					0
VII EG	EG					0
VIII EG	EG					0
Island	IS					0
XII	A					0
Grönland XIV, V, XII	GD					0
Gesamt:		0	1	0	0	1

Hering

Fanggebiet	Zone	Große Hochsee- seefischerei	Kleine Hochsee- und Küstenfischerei			Gesamt
			ab 20,0 m	10,0 bis 19,99m	bis 9,99 m	
Spitzbergen	NSP					0
I, II (einschl. Norwegen)	EG					0
Norwegen nördl. 62 ° N, Jan Mayen	NJM					0
III b, c, d (Ostsee)	EG		4.806	3.752	1.600	10.158
IIIa (Skagerak und Kattegat)	EG					0
IVa, IV b (alle Zonen)	EG	115				115
IVc, VII d	EG					0
V b (EG), VI a Nord, VI b	EG	1.150				1.150
VII d-k	EG					0
II a	A					0
Gesamt:		1.265	4.806	3.752	1.600	11.423

Holzmakrele

Fanggebiet	Zone	Große Hochsee- seefischerei	Kleine Hochsee- und Küstenfischerei			Gesamt
			ab 20,0 m	10,0 bis 19,99m	bis 9,99 m	
II a, IV (EG) (Nordsee)	EG	96				96
V b, VI, VII, VIII a, b, d, e	EG	10.844				10.844
III b, c, d (Ostsee)	EG					0
Mauretanien	MAU	3.170				3.170
Marokko	MAR					
südpazifischer Ozean	A	461				
Gesamt		14.571	0	0	0	14.571

Kabeljau

Fanggebiet	Zone	Große Hoch-seefischerei	Kleine Hochsee- und Küstenfischerei			Gesamt
			ab 20,0 m	10,0 bis 19,99m	bis 9,99 m	
III a Nord (Skagerrak) (alle Zonen)	EG		6			6
III a Süd (Kattegat)	EG			1		1
III b, c, d (EG) (Ostsee)	EG		2.961	1.660	258	4.879
IIa (EG), IV (alle Zonen) (Nordsee)	EG	5	978	121		1104
(dav. Norw.)			(675)			(675)
Vb, VI	EG					0
(dav. V b, VI a)						()
I, II	A					0
NAFO außerh. nationaler Gewässer 2J/2KL	NF					0
NAFO außerh. nationaler Gewässer 3NO	NF					0
NAFO außerh. nationaler Gewässer 3M	NF					0
Faröer (Quote gemeinsam mit Schellfisch)	FAR					0
Norwegen nördl. 62 ° N, Jan Mayen	NN	2.129				2.129
Spitzbergen	NSP	2.091				2091
Grönland XIV, V, XII	GD	15				15
Grönland NAFO-1	NFGD					0
Island V	IS					0
Gesamt:		4.240	3.945	1.782	258	10.225

Kaisergranat

Fanggebiet	Zone	Große Hoch-seefischerei	Kleine Hochsee- und Küstenfischerei			Gesamt
			ab 20,0 m	10,0 bis 19,99m	bis 9,99 m	
IIIa, III b, c, d (EG)	EG			3		3
II a, IV (EG) (Nordsee)	EG		52			52
VI EG	EG					0
Gesamt:		0	52	3	0	55

Katfisch

Fanggebiet	Zone	Große Hoch-seefischerei	Kleine Hochsee- und Küstenfischerei			Gesamt
			ab 20,0 m	10,0 bis 19,99m	bis 9,99 m	
IIa (EG), III, IV (alle Zonen)	EG		10			10
Spitzbergen	NSP	9				9
Norwegen nördl. 62 ° N, Jan Mayen	NN	1				1
Grönland XIV, V, XII	GD	1				1
Island	IS					0
Gesamt		11	10	0	0	21

Knurrhahn

Fanggebiet	Zone	Große Hoch-seefischerei	Kleine Hochsee- und Küstenfischerei			Gesamt
			ab 20,0 m	10,0 bis 19,99m	bis 9,99 m	
IV (alle Zonen)	EG		41	1		42
III a	EG					0
Gesamt:		0	41	1	0	42

Lachs

Fanggebiet	Zone	Große Hoch-seefischerei	Kleine Hochsee- und Küstenfischerei			Gesamt
			ab 20,0 m	10,0 bis 19,99m	bis 9,99 m	
III b, c, d (EG) (Ostsee) (Anzahl)					1	1
III b, c, d (EG) (Ostsee) (Gewicht in t.)	EG					0
Gesamt:		0	0	0	0	0

Leng

Fanggebiet	Zone	Große Hoch-seefischerei	Kleine Hochsee- und Küstenfischerei			Gesamt
			ab 20,0 m	10,0 bis 19,99m	bis 9,99 m	
II a EG	EG					0
IV (alle Zonen)	EG	4	42	1		47
III, V, VI (EG)	EG					0
VII (EG)	EG		1			1
Faröer	FAR					0
Norwegen nördl. 62 ° N, Jan Mayen	NN	6				6
Grönland XIV, V, XII	GD	1				1
Gesamt		11	43	1	0	55

Limande

Fanggebiet	Zone	Große Hoch-seefischerei	Kleine Hochsee- und Küstenfischerei			Gesamt
			ab 20,0 m	10,0 bis 19,99m	bis 9,99 m	
III	EG					0
IV (alle Zonen)	EG		60			60
Gesamt:		0	60	0	0	60

Lumb

Fanggebiet	Zone	Große Hoch-seefischerei	Kleine Hochsee- und Küstenfischerei			Gesamt
			ab 20,0 m	10,0 bis 19,99m	bis 9,99 m	
V EG, VI, VII	EG					0
IIa (EG), IV (alle Zonen)	EG		2	0		2
Faröer	FAR					0
Gesamt:		0	2	0	0	2

Makrele

Fanggebiet	Zone	Große Hoch-seefischerei	Kleine Hochsee- und Küstenfischerei			Gesamt
			ab 20,0 m	10,0 bis 19,99m	bis 9,99 m	
II (ohne EG) V b, VI, VII, VIII a, b, d, e,	EG	15.363				15.363
VIII c	EG					0
IIa (EG), III, IV (alle Zonen)	EG		4			4
Mauretanien	MAU					0
Marokko	MAR					0
südpazifischer Ozean	A					0
Gesamt:		15.363	4	0	0	15.367

Miesmuscheln

Fanggebiet	Zone	Große Hoch-seefischerei	Kleine Hochsee- und Küstenfischerei			Gesamt
			ab 20,0 m	10,0 bis 19,99m	bis 9,99 m	
III	EG			762		762
IV (alle Zonen)	EG		1.931			1931
VIII c	EG					0
Gesamt:		0	1.931	762	0	2.693

Pilchard

Fanggebiet	Zone	Große Hoch-seefischerei	Kleine Hochsee- und Küstenfischerei			Gesamt
			ab 20,0 m	10,0 bis 19,99m	bis 9,99 m	
Mauretanien	MAU	6.643				6643
Marokko	MAR					0
VI, VII, VIII	EG					0
Gesamt:		6.643	0	0	0	6.643

Pollack

Fanggebiet	Zone	Große Hoch-seefischerei	Kleine Hochsee- und Küstenfischerei			Gesamt
			ab 20,0 m	10,0 bis 19,99m	bis 9,99 m	
II a (EG), IV (alle Zonen)	EG		31	3		34
III	EG		2			2
VI	EG					0
Norwegen nördl. 62 °N, Jan Mayen	NN	8				8
Gesamt		8	33	3	0	44

Rochen

Fanggebiet	Zone	Große Hoch-seefischerei	Kleine Hochsee- und Küstenfischerei			Gesamt
			ab 20,0 m	10,0 bis 19,99m	bis 9,99 m	
II a (EG), IV (alle Zonen)	EG		9			9
V b, VI, VII	EG		1			1
Grönland XIV, V, XII (pelagisch)	GD					0
Island	IS					0
Gesamt		0	10	0	0	10

Rotbarsch

Fanggebiet	Zone	Große Hochsee- seefischerei	Kleine Hochsee- und Küstenfischerei			Gesamt
			ab 20,0 m	10,0 bis 19,99m	bis 9,99 m	
II a (EG)	EG					0
II a	A					0
IV (alle Zonen)	EG	1				1
VI EG	EG					0
VII	EG					0
XII, XIV	A	988				988
Faröer	FAR					0
Grönland NAFO-1	NFGD					0
Grönland XIV, V, XII (Grund.)	GD					0
Grönland XIV, V, XII (pelagisch)	GD	1.438				1.438
NAFO außerh. nationaler Gewässer	A					0
Norwegen nördl. 62 °N, Jan Mayen	NN	17				17
Spitzbergen	NSP	95				95
Gesamt:		2.539	0	0	0	2.539

Rotzunge

Fanggebiet	Zone	Große Hochsee- seefischerei	Kleine Hochsee- und Küstenfischerei			Gesamt
			ab 20,0 m	10,0 bis 19,99m	bis 9,99 m	
IV	EG		3			3
IV	N		1			1
III	EG					0
Gesamt:		0	4	0	0	4

Sardelle

Fanggebiet	Zone	Große Hochsee- seefischerei	Kleine Hochsee- und Küstenfischerei			Gesamt
			ab 20,0 m	10,0 bis 19,99m	bis 9,99 m	
III	EG					0
Mauretanien	MAU					0
Gesamt:		0	0	0	0	0

Sardinella

Fanggebiet	Zone	Große Hochsee- seefischerei	Kleine Hochsee- und Küstenfischerei			Gesamt
			ab 20,0 m	10,0 bis 19,99m	bis 9,99 m	
Mauretanien	MAU	2.153				2.153
Marokko	MAR					
Gesamt:		2.153	0	0	0	2.153

Scharbe/ Rauhe Scharbe

Fanggebiet	Zone	Große Hochsee- seefischerei	Kleine Hochsee- und Küstenfischerei			Gesamt
			ab 20,0 m	10,0 bis 19,99m	bis 9,99 m	
IIIa; III b, c, d (Ostsee)	EG		80	276	26	382
IV (alle Zonen)	EG		206	13		219
VII	EG					0
Island	IS					0
Spitzbergen	NSP					0
Gesamt:		0	286	289	26	601

Schellfisch

Fanggebiet	Zone	Große Hochsee- seefischerei	Kleine Hochsee- und Küstenfischerei			Gesamt
			ab 20,0 m	10,0 bis 19,99m	bis 9,99 m	
IIIa (alle Zonen); III b, c, d (Ostsee)	EG		12			12
IIa (EG), IV(alle Zonen) (Nordsee)	EG	1	228	6		235
(dav. Norw.)			(148)			(148)
Vb,VI	EG					0
(dav.Vb, VIa)						
Faröer	FAR					0
Norwegen nördl. 62 °N, Jan Mayen	NN	205				205
Spitzbergen	NSP	1.517				1.517
Gesamt:		1.723	240	6	0	1.969

Scholle

Fanggebiet	Zone	Große Hochsee- seefischerei	Kleine Hochsee- und Küstenfischerei			Gesamt
			ab 20,0 m	10,0 bis 19,99m	bis 9,99 m	
III a Nord (Skagerrak)	EG					0
III a Süd (Kattegat)	EG			2		2
III b, c, d (Ostsee)	EG		21	156	28	205
IIa (EG), IV (alle Zonen) (Nordsee) (dav. Norw.)	EG		1.932 (44)	24		1.956 (44)
Gesamt:		0	1.953	182	28	2.163

Schwarzer Heilbutt

Fanggebiet	Zone	Große Hochsee- seefischerei	Kleine Hochsee- und Küstenfischerei			Gesamt
			ab 20,0 m	10,0 bis 19,99m	bis 9,99 m	
Grönland XIV, V, XII	GD	2.911				2.911
Grönland NAFO-1	NFGD					0
Norwegen nördl. 62 °N, Jan Mayen	NN					0
Spitzbergen	NSP	80				80
Gesamt		2.991	0	0	0	2.991

Seelachs

Fanggebiet	Zone	Große Hochsee- seefischerei	Kleine Hochsee- und Küstenfischerei			Gesamt
			ab 20,0 m	10,0 bis 19,99m	bis 9,99 m	
IIa (EG), III, IV (alle Zonen) (dav. Norw.)	EG	462	5.830 (4.746)	1		6.293 (4.746)
Vb, VI	EG					0
Farøer	FAR					0
Norwegen nördl. 62 °N, Jan Mayen	NN	1.365				1.365
Spitzbergen	NSP					0
Grönland XIV, V, XII	GD					0
Südpazifischer Ozean	A					0
Gesamt:		1.827	5.830	1	0	7.658

Seehecht

Fanggebiet	Zone	Große Hochsee- seefischerei	Kleine Hochsee- und Küstenfischerei			Gesamt
			ab 20,0 m	10,0 bis 19,99m	bis 9,99 m	
IIa (EG), IV (alle Zonen) (Nordsee)	EG	2	90			92
III a, III b, c, d (EG)	EG					0
VI	EG					0
Norwegen nördl. 62 °N, Jan Mayen	NN	8				8
Gesamt:		10	90	0	0	100

Seeteufel

Fanggebiet	Zone	Große Hochsee- seefischerei	Kleine Hochsee- und Küstenfischerei			Gesamt
			ab 20,0 m	10,0 bis 19,99m	bis 9,99 m	
III a EG	EG					0
II a (EG), IV (alle Zonen)	EG		144	1		145
Vb, VI	EG		40			40
VII, VIII	EG		152			152
Gesamt:		0	336	1	0	337

Seezunge

Fanggebiet	Zone	Große Hochsee- seefischerei	Kleine Hochsee- und Küstenfischerei			Gesamt
			ab 20,0 m	10,0 bis 19,99m	bis 9,99 m	
IIIa; III b, c, d (EG)	EG		3	24		27
II (EG), IV (alle Zonen) (Nordsee)	EG		127	67		194
Gesamt:		0	130	91	0	221

Sonstige Fische

Fanggebiet	Zone	Große Hoch-seefischerei	Kleine Hochsee- und Küstenfischerei			Gesamt
			ab 20,0 m	10,0 bis 19,99m	bis 9,99 m	
Andere Arten Norwegen IV	EG					0
II a (EG)	EG					0
III a Süd	EG					0
III a Nord	EG		17			17
III b, c, d (EG)	EG			111	677	788
IV (alle Zonen)	EG		9.804	2		9.806
V (EG)	EG					0
VI (EG)	EG		17			17
VI (EG)	A		61			61
VII (EG)	EG		50			50
VIII (EG)	EG					0
IX (EG)	EG					0
XII (EG)	EG					0
XII, XIV	A		13			13
Grönland XIV, V, XII	GD	1				1
Island V	IS					0
Mauretanien	MAU	16				16
Marokko	MAR					
NAFO außerh. nationaler Gewässer	NF					0
Norwegen nördl. 62 °N, Jan Mayen	NN					0
Spitzbergen	NSP	5				5
südpazifischer Ozean	A	9				
Gesamt		31	9.962	113	677	10.774

Spanische Makrele

Fanggebiet	Zone	Große Hoch-seefischerei	Kleine Hochsee- und Küstenfischerei			Gesamt
			ab 20,0 m	10,0 bis 19,99m	bis 9,99 m	
II (ohne EG) V b, VI, VII, VIII a, b, d, e,	EG					0
VIII c	EG					0
IIa (EG), III, IV (alle Zonen)	EG					0
Mauretanien	MAU	1.938				1.938
Marokko	MAR					
südpazifischer Ozean	A	1				1
Gesamt:		1.939	0	0	0	1.939

Sprotte

Fanggebiet	Zone	Große Hoch-seefischerei	Kleine Hochsee- und Küstenfischerei			Gesamt
			ab 20,0 m	10,0 bis 19,99m	bis 9,99 m	
III AN	EG					0
III b, c, d (Ostsee)	EG		8.669	1.538		10.207
VII d, e	EG					0
IIa (EG), IV (EG) (Nordsee)	EG					0
Gesamt:		0	8.669	1.538	0	10.207

Steinbutt

Fanggebiet	Zone	Große Hoch-seefischerei	Kleine Hochsee- und Küstenfischerei			Gesamt
			ab 20,0 m	10,0 bis 19,99m	bis 9,99 m	
III	EG		4	16	16	36
IV (alle Zonen)	EG		66	4		70
VI, VII	EG					0
Gesamt:		0	70	20	16	106

Stint

Fanggebiet	Zone	Große Hoch-seefischerei	Kleine Hochsee- und Küstenfischerei			Gesamt
			ab 20,0 m	10,0 bis 19,99m	bis 9,99 m	
II a (EG), IIIa, IV (alle Zonen)	EG		0			0
III b, c, d (Ostsee)	EG					0
Gesamt		0	0	0	0	0

Taschenkrebs

Fanggebiet	Zone	Große Hoch-seefischerei	Kleine Hochsee- und Küstenfischerei			Gesamt
			ab 20,0 m	10,0 bis 19,99m	bis 9,99 m	
IIIa; III b, c, d (Ostsee)	EG					0
II a (EG), IV (alle Zonen)(Nordsee)	EG		16	11		27
V, VI, VII	EG					0
Gesamt		0	16	11	0	27

Tintenfisch

Fanggebiet	Zone	Große Hoch-seefischerei	Kleine Hochsee- und Küstenfischerei			Gesamt
			ab 20,0 m	10,0 bis 19,99m	bis 9,99 m	
II a (EG), III, IV (alle Zonen)(Nordsee)	EG		1			1
Gesamt		0	1	0	0	1

Thunartige Fische

Fanggebiet	Zone	Große Hoch-seefischerei	Kleine Hochsee- und Küstenfischerei			Gesamt
			ab 20,0 m	10,0 bis 19,99m	bis 9,99 m	
Mauretaniens	MAU	99				99
Gesamt		99	0	0	0	99

Weißer Heilbutt

Fanggebiet	Zone	Große Hoch-seefischerei	Kleine Hochsee- und Küstenfischerei			Gesamt
			ab 20,0 m	10,0 bis 19,99m	bis 9,99 m	
II a (EG), III, IV (alle Zonen)	EG		4			4
V (EG)	EG					0
Farøer	FAR					0
Grönland XIV, V, XII	GD	1				1
Island	IS					0
Norwegen nördl. 62 °N, Jan Mayen	NN	2				2
Gewässer Norwegen Spitzbergen	NSP	2				2
Gesamt		5	4	0	0	7

Wittling

Fanggebiet	Zone	Große Hoch-seefischerei	Kleine Hochsee- und Küstenfischerei			Gesamt
			ab 20,0 m	10,0 bis 19,99m	bis 9,99 m	
III a	EG					0
III b ,c ,d (Ostsee)	EG		6	393		399
II a (EG), IV (alle Zonen)	EG		87			87
(dav. Norw.)			(14)			(14)
Farøer	FAR					0
Vb, VI	EG					0
XII, XIV	A					0
Gesamt:		0	93	393	0	486

Zusammenfassung:

Fanggebiet	Zone	Große Hoch-seefischerei	Kleine Hochsee- und Küstenfischerei			Gesamt
			ab 20,0 m	10,0 bis 19,99m	bis 9,99 m	
EG-Meer einschl. Norw. IV	EG	28.278	39.793	13.296	2.706	84.073
Außerhalb nationaler Zonen	A	1.460	13	0	0	1.001
Gewässer der Farøer	FAR	0	0	0	0	0
NAFO außerh. nationaler Gewässer	NF-A	0	0	0	0	0
Gewässer Grönland NAFO-1	NFGD	0	0	0	0	0
Grönländische Gewässer	GD	4.373	0	0	0	4.373
Isländische Gewässer	IS	0	0	0	0	0
Gewässer Norwegens nördl. 62°	NN	3.741	0	0	0	3.741
Gewässer Norwegen Spitzbergen	NSP	3.799	0	0	0	3.799
Gewässer Mauretaniens	MAU	14.271	0	0	0	14.271
Gewässer Marokkos	MAR	0	0	0	0	0
Gesamt:		55.922	39.806	13.296	2.706	111.730

1. Quotierte Arten- EG-Meer einschl. Norw. IV und außerhalb von Drittlandstaaten

Angaben in Tonnen Fanggewicht

Kabeljau (COD)	Quoten 2011			Ausnutzung 2011 vorläufig				
	Gesamt	Hochsee	Kutter	Hochsee	Kutter	Gesamt	%	Rest
Gebiet								
IIIa Nord (alle Zonen) COD/03AN	77	0	77	0	8	8	10,4	69
IIIa Süd COD/03AS	2	0	2	0	1	1	50,0	1
(1)(2)(3)(4)(5)(6)(7) IV, IIa (EG) COD/2A3AX4	2.427	11	2.416	5	1.141	1.146	47,2	1.281
davon Norwegen COD/*04N- (EL) MARGIN				0	685	685		
Vb, VI b, XII, XIV COD/561214	1	allgemeine Quote (1)		0	0	0	0,0	1
Vb (EG), VIa COD/5BE6	3	allgemeine Quote (3)		0	0	0		

- (1) 60 t von K an GBR 01.03.11 (No 23) (5) 380 t von H an BEL 20.04.11 (No 26)
(2) 100 t von K an H 17.03.11 (nat. No 4) (6) 7 t von K an GBR 16.05.11 (No 51)
(3) 2,5 t von POL an H 04.04.11 (No 33) (7) 22 t von K an DNK 29.06.11 (No 67)
(4) 2,5 t von GBR an H 13.04.11 (No 36)

Dorsch (COD)	Quoten 2011			Ausnutzung 2011 vorläufig				
	Gesamt	Hochsee	Kutter	Hochsee	Kutter	Gesamt	%	Rest
Gebiet								
IIIb.c.d (EG)	9.005	0	9.005		4.924	4.924	54,7	4.081
(3)(7)(8)(10)(12) davon westliche Ostsee (22-24) COD/3BC+24	5.285	0	5.285		2.355	2.355	44,6	2.930
(1)(2)(4)(5)(6)(9) (11)(13)(14)(15) davon östliche Ostsee (25-32) COD/3DX32	3.720	0	3.720		2.569	2.569	69,1	1.151

- (1) 55 t von K an LVA 26.01.11 (No 115 aus 2010) (10) 94 t von EST an K 08.03.11 (No 24)
(2) 50 t von K an POL 26.01.11 (No 116 aus 2010) (11) 94 t von K an EST 08.03.11 (No 24)
(3) 50 t von EST an K 26.01.11 (No 87 aus 2010) (12) 37 t von LVA an K 17.03.11 (No 27)
(4) 100 t von K an FIN 26.01.11 (No 2) (13) 37 t von K an LVA 17.03.11 (No 27)
(5) 530 t von K an LVA 10.02.11 (No 17) (14) 220 t von K an EST 01.04.11 (No 30)
(6) 122 t von K an LVA 11.02.11 (No 17) (15) 20 t von K an EST 20.04.11 (No 41)
(7) 652 t von LVA an K 11.02.11 (No 17)
(8) 440 t von LTU an K 17.02.11 (No 8)
(9) 440 t von K an LTU 17.02.11 (No 8)

Schellfisch (HAD)	Quoten 2011			Ausnutzung 2011 vorläufig				
	Gesamt	Hochsee	Kutter	Hochsee	Kutter	Gesamt	%	Rest
Gebiet								
IIIa, b, c, d HAD/3A/BCD	107	0	107	0	12	12	11,2	95
(1)(2)(3)(4) IIa (EG), IV HAD/2AC4	763	2	761	1	252	253	33,2	510
davon Norwegen HAD/*04N- (EL) MARGIN				0	150	150		
Vb, XII, XIV HAD/6B1214	10	allgemeine Quote (10)		0	0	0	0,0	10
Vb, VIa (EG) HAD/5BC6A	3	allgemeine Quote (3)		0	0	0	0,0	3

- (1) 16 t von K an GBR 16.02.11 (No 102 aus 2010)
(2) 5 t von POL an H 04.04.11 (No 33)
(3) 114 t von H an GBR 13.04.11 (No 36)
(4) 30 t von DNK an K 29.06.11 (No 67)

Seelachs (POK)	Quoten 2011			Ausnutzung 2011 vorläufig				
	Gesamt	Hochsee	Kutter	Hochsee	Kutter	Gesamt	%	Rest
Gebiet								
(1)(2)(3)(4)(5) (6)(7)(9)(10)(12)(13)(14) IIa (EG), III (EG), IV POK/2A34	10.852	1.228	9.624	462	6.069	6.531	60,2	4.321
(8)(11) Vb, VI, XII, XIV POK/56-14	46	0	46				0,0	46

- (1) 10 t von FRA an K 16.02.11 (No 89 aus 2010) (8) 280 t von K an H 11.04.11 (nat. No 8)
(2) 600 t von FRA an K 17.02.11 (No 10) (9) 210 t von H an K 11.04.11 (nat. No 8)
(3) 20 t von GBR an K 22.02.11 (No 88 aus 2010) (10) 176 t von H an POL 13.04.11 (No 37)
(4) 10 t von GBR an K 22.02.11 (No 84 aus 2010) (11) 497 t von H an GBR 13.04.11 (No 36)
(5) 30 t von K an DNK 22.03.11 (No 31) (12) 141 t von H an DNK 15.04.11 (No 39)
(6) 1.000 t von GBR an H 22.03.11 (No 20) (13) 3 t von K an DNK 18.05.11 (No 50)
(7) 10 t von H an POL 04.04.11 (No 33) (14) 7 t von BEL an K 15.06.11 (No 45)

Wittling (WHG)	Quoten 2011			Ausnutzung 2011 vorläufig				
	Gesamt	Hochsee	Kutter	Hochsee	Kutter	Gesamt	%	Rest
Gebiet								
(1) IIa (EG), IV WHG/2AC4	221	allgemeine Quote (221)			93	93	42,1	128
davon Norwegen WHG/*04N- (EL) MARGIN					14	14		
Vb (EG), VI, XII, XIV WHG/56-14	2	allgemeine Quote (2)					0,0	2

- (1) 100 t an GBR 23.02.11 (No 21)

Scholle (PLE)	Quoten 2011			Ausnutzung 2011 vorläufig				
	Gesamt	Hochsee	Kutter	Hochsee	Kutter	Gesamt	%	Rest
Gebiet								
IIIa Nord PLE/03AN	32	0	32		2	2	6,3	30
IIIa Süd PLE/03AS	20	0	20		2	2	10,0	18
(1)(2)(3)(4)(5)(7) IIa (EG), IV PLE/2A3AX4	4.377	0	4.377		2.029	2.029	46,4	2.348
davon Norwegen PLE/*04N (EL) MARGIN								
(6) III b, c, d (EG) PLE/3BCD-C	342	0	342		209	209	61,1	133

- (1) 60 t von GBR an K 22.02.11 (No 94 aus 2010) (5) 20 t von GBR an K 17.03.11 (No 21)
(2) 50 t von GBR an K 22.02.11 (No 88 aus 2010) (6) 100 t von DNK an K 18.04.11 (No 18)
(3) 50 t von GBR an K 22.02.11 (No 84 aus 2010) (7) 11 t von GBR an K 08.06.11 (No 54)
(4) 216 t von GBR an K 01.03.11 (No 23)

Seezunge (SOL)		Quoten 2011			Ausnutzung 2011 vorläufig				
Gebiet	Gesamt	Hochsee	Kutter	Hochsee	Kutter	Gesamt	%	Rest	
IIIa, b, c, d (EG) SOL/3A/BCD	41	0	41		29	29	70,7	12	
II, IV (alle Zonen) SOL/24-C	730	0	730		199	199	27,3	531	

- (1) 100 t von K an FRA 17.02.11 (No 10)
(2) 7 t von K an DNK 11.04.11 (No 18)
(3) 100 t an BEL 20.04.11 (No 26)

Blauer Wittling (WHB)		Quoten 2011			Ausnutzung 2011 vorläufig				
Gebiet	Gesamt	Hochsee	Kutter	Hochsee	Kutter	Gesamt	%	Rest	
I, II, III, IV, V, VI, VII, VIIIa,b,d,e, XII, XIV (EG und A) WHB/1X14	717	717	0	235		235	32,8	482	
davon Norwegen (68% der Quote) WHB/NZJM (SC)	405	405	0						

- (1) 84 t von PRT an H 15.03.11 (No 22 Part I)
(2) 37 t von PRT an H 25.03.11 (No 29)

Makrele (MAC)		Quoten 2011			Ausnutzung 2011 vorläufig				
Gebiet	Gesamt	Hochsee	Kutter	Hochsee	Kutter	Gesamt	%	Rest	
IIa (ohne EG), Vb (EG), VI, VII, VIIIa,b,d,e, XII, XIV MAC/2CX14-	15.668	15.622	46	14.703		14.703	93,8	965	
davon MAC/*4A-EN (SC)	7.646	7.646	0			0	0,0	7.646	
davon MAC/*04N (SC)	605	605	0			0	0,0	605	
VIII c, XI, X, COPACE 34.1.1 (EG) MAC/8C3411	1.259	1.259	0	659		659	52,3	600	
davon MAC/*8ABD. (SC) Margin	1.259	1.259	0	659		659	52,3	600	
IIa (EG), IIIa und IV, IIIb,c,d (EG) MAC/2A34.	618	571	47			0	0,0	618	

- (1)(2)(3)(4)(5)(8) 88 t von H an GBR 16.02.11 (No 102 aus 2010)
(11)(13)(14)(15) 2.500 t von H an DNK 16.02.11 (No 11)
(1)(3)(4)(5)(8) 50 t von H an DNK 23.02.11 (No 98 aus 2010)
(6)(10) 162 t von NLD an H 10.03.11 (No 108 aus 2010)
(7)(9)(10) 500 t von NLD an H 10.03.11 (No 108 aus 2010)
(12) 872 t von PRT an H 15.03.11 (No 22 Part I)
(1) 218 t von PRT an H 15.03.11 (No 22 Part I)
(8) 500 t von NLD an H 24.03.11 (No 32)
(9) 654 t von PRT an H 04.04.11 (No 22 Part I)
- (10) 387 t von PRT an H 25.03.11 (No 29)
(11) 200 t von POL an H 14.04.11 (No 37)
(12) 175 t von BEL an K 26.04.11 (No 26)
(13) 101 t von LTU an H 08.06.11 (No 60)
(14) 101 t von LVA an H 09.06.11 (No 56)
(15) 283 t von GBR an H 12.07.11 (No 70)

Sprotte (SPR)		Quoten 2011			Ausnutzung 2011 vorläufig				
Gebiet	Gesamt	Hochsee	Kutter	Hochsee	Kutter	Gesamt	%	Rest	
IIIa SPR/03A.	73	0	73				0,0	73	
III b, c, d (EG) SPR/3BCD-C	12.712	0	12.712		10.207	10.207	80,3	2.505	
VII d, e SPR/7DE.	27	27	0				0,0	27	
IIa (EG), IV (EG) SPR/2AC4-C	2.719	1.000	0				0,0	2.719	

- (1) 3.000 t von K an DNK 08.02.11 (No 16)
(2) 1.000 t von DNK an H 21.02.11 (No 14)
(3) 1.340 t von EST an K 01.04.11 (No 30)
(4) 300 t von K an DNK 11.04.11 (No 18)
(5) 3.800 t von K an DNK 18.04.11 (No 28)
(6) 450 t von EST an K 25.04.11 (No 41)
(7) 1.500 t von LTU an K 18.05.11 (No 42)
- (8) 500 t K an DNK 08.06.11 (No 52)
(9) 164 t von K an SWE 14.06.11 (No 57)
(10) 860 t von K an DNK 15.06.11 (No 65)

Seehecht (HKE)		Quoten 2011			Ausnutzung 2011 vorläufig				
Gebiet	Gesamt	Hochsee	Kutter	Hochsee	Kutter	Gesamt	%	Rest	
IIa (EG), IV (EG) HKE/2AC4-C	151	3	148	2	40	42	27,8	109	
IIIa, IIIb, IIIc, IIId (EG) HKE/3A/BCD	0	0	0				#DIV/0!	0	

- (1) 20 t von DNK an K 22.03.11 (No 31)
(2) 3 t von GBR an H 13.04.11 (No 36)

Seeteufel (ANF)		Quoten 2011			Ausnutzung 2011 vorläufig				
Gebiet	Gesamt	Hochsee	Kutter	Hochsee	Kutter	Gesamt	%	Rest	
Vb (EG), VI, XII, XIV ANF/56-14	149	0	149		59	59	39,6	90	
VII ANF/07.	333	0	333		152	152	45,6	181	
davon VIIIa, b, d, e ANF/*8ABDE	17	0	17						
IIa (EG), IV (EG) ANF/2AC4-C	367	0	367		138	138	37,6	229	
davon ANF/*561214	18	0	18						
IV (N) ANF/04-N.	22	0	22		8	8	36,4	14	

- (1) 25 t von K an GBR 16.02.11 (No 12)
(2) 1 t von K an GBR 22.02.11 (No 88 aus 2010)
(3) 50 t von K an GBR 23.02.11 (No 21)
(4) 3 t von GBR an K 17.03.11 (No 20)

Lachs (SAL)		Quoten 2011			Ausnutzung 2011 vorläufig				
Gebiet	Gesamt	Hochsee	Kutter	Hochsee	Kutter	Gesamt	%	Rest	
III b, c, d, (EG) (Stück) SAL/3BCD-F	5.767	0	5.767		791	791	13,7	4.976	
ca. Tonnen	29	0	29		4	4	13,8	25	

Gebiet	Quoten 2011			Ausnutzung 2011 vorläufig				
	Gesamt	Hochsee	Kutter	Hochsee	Kutter	Gesamt	%	Rest
Ila (EG), IV (EG) D/F/2AC4-C	2.457	0	2.457		250	250	10,2	2.207

- (1) 125 t von K an GBR 16.02.11 (No 94 aus 2010)
(2) 250 t von K an BEL 20.04.11 (No 26)

Gebiet	Quoten 2011			Ausnutzung 2011 vorläufig				
	Gesamt	Hochsee	Kutter	Hochsee	Kutter	Gesamt	%	Rest
Ila (EG), IV (EG) L/W/2AC4-C	112	0	112		66	66	58,9	46

- (1) 10 t von K an BEL 20.04.11 (No 26)

Gebiet	Quoten 2011			Ausnutzung 2011 vorläufig				
	Gesamt	Hochsee	Kutter	Hochsee	Kutter	Gesamt	%	Rest
Ila (EG), IV (EG) (Beifang) DGS/2AC4-C	0	0	0				#DIV/0!	
I, V, VI, VII, VIII, XII, XIV DGS/15X14		allgemeine Quote ()					#DIV/0!	

Gebiet	Quoten 2011			Ausnutzung 2011 vorläufig				
	Gesamt	Hochsee	Kutter	Hochsee	Kutter	Gesamt	%	Rest
Ila (EG), IV (EG) LEZ/2AC4-C	5	0	5				0,0	5

Gebiet	Quoten 2011			Ausnutzung 2011 vorläufig				
	Gesamt	Hochsee	Kutter	Hochsee	Kutter	Gesamt	%	Rest
I, II, III, IV BSF/1234	4	allgemeine Quote (4)						4
V, VI, VII, XII BSF/56712-	0	allgemeine Quote (0)					#DIV/0!	
V, VI, VII, XII BSF/56712-	0	0					#DIV/0!	

- (1)(2)(3)(4)
(5)(6)
(1) 22 t an GBR 16.02.11 (No 12)
(2) 2 t an GBR 23.02.11 (No 21)
(3) 3 t an FRA 21.04.11 (No 40)
(4) Fangstop 21.04.11
(5) 88 t von LVA an H 09.06.11 (No 56)
(6) 88 t von H an GBR 12.07.11 (No 68)

Gebiet	Quoten 2011			Ausnutzung 2011 vorläufig				
	Gesamt	Hochsee	Kutter	Hochsee	Kutter	Gesamt	%	Rest
III, IV ARU/3/4.	11	allgemeine Quote (11)					0,0	11
V, VI, VII ARU/567.	357	357	0				0,0	357
I, II (EG und A) ARU/1/2.	28	28	0				0,0	28

Gebiet	Quoten 2011			Ausnutzung 2011 vorläufig				
	Gesamt	Hochsee	Kutter	Hochsee	Kutter	Gesamt	%	Rest
I, II, XIV (EG und A) USK/1214EI	6	allgemeine Quote (6)						6
IIIa (EG) USK/3A/BCD	7	0	6					7
IV (EG) USK/04-C	16	allgemeine Quote (16)			2	2		14
V, VI, VII (EG und A) USK/567EI	1	allgemeine Quote (1)						1
IV (N) USK/04-N	3	allgemeine Quote (3)			1	1	33,3	2

- (1) 2 t an GBR 16.02.11 (No 12)
(2) 1 t an GBR 23.02.11 (No 21)
(3) 2 t von DNK 18.05.11 (No 50)

Gebiet (nur EG und A)	Quoten 2011			Ausnutzung 2011 vorläufig				
	Gesamt	Hochsee	Kutter	Hochsee	Kutter	Gesamt	%	Rest
I, II, IV, Va RNG/1245A-	2	allgemeine Quote (2)						2
IIIa, b, c, d RNG/03-	5	allgemeine Quote (5)						5
Vb, VI, VII RNG/5B67-	5	allgemeine Quote (5)						5
VIII, IX, X, XII, XIV (EG und A) RNG/8X14-	30	allgemeine Quote (30)					0,0	30
VIII, IX, X, XII, XIV (EG und A) RNG/8X14-	31	53	0				0,0	31

- (1) 53 t von LVA an H 09.06.11 (No 56)

Gebiet	Quoten 2011			Ausnutzung 2011 vorläufig				
	Gesamt	Hochsee	Kutter	Hochsee	Kutter	Gesamt	%	Rest
II, IV, V BLI/245-	0	allgemeine Quote (0)					#DIV/0!	
III BLI/03-	2	allgemeine Quote (2)					0,0	2
II, IVI (EG und A) BLI/5B67-	0	allgemeine Quote (0)					#DIV/0!	

- (1)(2)(3)(4)
(1) 12 t an GBR 16.02.11 (No 12)
(2) 5 t an GBR 23.02.11 (No 21)
(3) 1 t an FRA 21.04.11 (No 40)
(4) Fangstop 21.04.11

Leng (LIN)		Quoten 2011			Ausnutzung 2011 vorläufig				
Gebiet		Gesamt	Hochsee	Kutter	Hochsee	Kutter	Gesamt	%	Rest
	I, II (EG und A) Beifang LIN/1/2.	8	allgemeine Quote (8)		6		6		2
	IIIa (EG) LIN/3A/BCD	7	0	7				0,0	7
(1)(3)(5)	IV (EG) LIN/04-C.	134	4	130	4	26	30	22,4	104
	V (EG und A) LIN/05.	6	0	6				0,0	6
(4)	VI, VII, VIII, IX, X, XII, XIV LIN/6X14	76	0	76		2	2	2,6	74
(1)(6)	IV (N) LIN/04-N.	27	0	27		22	22	81,5	5
(1)	2 t von GBR an H 13.04.11 (No 36)				(5) 2 t von GBR an H 11.07.11 (No 68)				
(2)	5 t von GBR an K 18.05.11 (No 51)				(6) 1 t von BEL an K 15.06.11 (No 45)				
(3)	20 t von K an GBR 14.06.11 (No 54)								
(4)	30 t von K an BEL 15.06.11 (No 45)								

Tiefseehaie (DWS) Beifang		Quoten 2011			Ausnutzung 2011 vorläufig				
Gebiet		Gesamt	Hochsee	Kutter	Hochsee	Kutter	Gesamt	%	Rest
	V, VI, VII, VIII, IX (EG und A) DWS/56789-	1	allgemeine Quote (1)					0,0	1

Heringshai (POR)		Quoten 2011			Ausnutzung 2011 vorläufig				
Gebiet		Gesamt	Hochsee	Kutter	Hochsee	Kutter	Gesamt	%	Rest
	III, IV, V, VI, VII, VIII, IX, X, XII, XIII POR/3X12-	0	0					#DIV/0!	

Gabeldorsch (GFB) Beifang		Quoten 2011			Ausnutzung 2011 vorläufig				
Gebiet		Gesamt	Hochsee	Kutter	Hochsee	Kutter	Gesamt	%	Rest
	V, VI, VII, (EG u. A) GFB/567-	10	allgemeine Quote (10)						10
	I, II, III, IV (EG u. A) GFB/1234-	9	allgemeine Quote (9)						9

Schwarzer Heilbutt (GHL)		Quoten 2011			Ausnutzung 2011 vorläufig				
Gebiet		Gesamt	Hochsee	Kutter	Hochsee	Kutter	Gesamt	%	Rest
	IIa und IV (EG) IV (EG und A) GHL/2A-C46	3	allgemeine Quote (3)					0,0	3

Sandaal (SAN)		Quoten 2011			Ausnutzung 2011 vorläufig				
Gebiet		Gesamt	Hochsee	Kutter	Hochsee	Kutter	Gesamt	%	Rest
(1)(2)(3)(4)(5)	IIa und IV (EG) IV (EG und A) SAN/2A3A4	10.427	0	10.427		9.808	9.808	94,1	619
(6)(7)(8)(9)(16)	davon SAN/*234_1	10.191	0	10.191				0,0	10.191
(9)(10)(11)(12)	davon SAN/*234_2	43	0	43					
(13)(14)(15)(16)	davon SAN/*234_3	14	0	14					
	davon SAN/*234_4	14	0	14					
	davon SAN/*234_6	1	0	1				0,0	1
(1)	176 t von GBR an K 22.02.11 (No 92 aus 2010)				(9) 500 t von DNK an K 08.06.11 (No 52)				
(2)	3.000 t von DNK an K 21.02.11 (No 16)				(10) 600 t von DNK an H 15.06.11 (No 99 aus 2010)				
(3)	600 t von DNK an H 23.02.11 (No 99 aus 2010)				(11) 600 t von H an K 27.06.11 (nat. No 11)				
(4)	820 t von GBR an K 01.03.11 (No 12)				(12) 3.000 t von DNK an K 15.06.11 (No 16)				
(5)	3.800 t von DNK an K 18.04.11 (No 28)				(13) 3.800 t von DNK an K 15.06.11 (No 28)				
(6)	600 t von H an K 18.05.11 (nat. No 11)				(14) 820 t von GBR an K 04.07.11 (No 12)				
(7)	Erhöhung Gq. auf 507 t VO 476/11 v. 17.05.11				(15) 176 t von GBR an K 04.07.11 (No 92 aus 2010)				
(8)	164 t von SWE an K 09.06.11 (No 57)				(16) 860 t von DNK 15.06.11 (No 65)				

Quoten gesamt	131.520			21.806	46.889	68.695	52	62.825
----------------------	----------------	--	--	---------------	---------------	---------------	-----------	---------------

1.1 andere Arten Norwegen IV (Fänge sind unter den einzelnen Fischarten aufgeführt)

OTH/04-N		Gesamt	Hochsee	Kutter
(1)	Einzelquote Für D	310	0	310
(1)	28 t von GBR an K 17.03.11 (No 21)			

2. Quotierte Arten in Drittlandsgewässern und NAFO - NEAFC

Angaben in Tonnen Fanggewicht

Nordwestatlantik		Quoten 2011			Ausnutzung 2011 vorläufig				
Fischart	Gesamt	Hochsee	Kutter	Hochsee	Kutter	Gesamt	%	Rest	
(1)(7)(9)(11)(13) (17)(24)(28)(31)(35)(37)	Kabeljau COD/N3M	0	0	0			#DIV/0!		
(4)(20)(25)(30)(34)	Schwarzer Heilbutt GHL/N3LMNO	1	1	0			0,0	1	
(3)(6)(12)(15)(18)(26)(33)	Rotbarsch RED/N3LN.	0	0	0			#DIV/0!		
(2)(5)(8)(10)(14) (16)(19)(21)(23)(27) (29)(32)(38)	Rotbarsch RED/N3M.	0	0	0			#DIV/0!		
(22)(36)	Rotbarsch RED/N1F3K	534	534	0			0,0	534	
	Gesamt	535	1	0			0,0	535	
(1) 157 t von H an PRT 21.02.11 (No 13)	(16) 375 t von H an PRT 24.05.11 (No 53)	(31) 25 t von H an PRT 14.06.11 (No 61)							
(2) 169 t von POL an H an 22.02.11 (No 19)	(17) Fangstop 24.05.11	(32) 677 t von H an NLD 16.06.11 (part 8 aus No 58 aus 2010)							
(3) 135 t von POL an H an 22.02.11 (No 19)	(18) Fangstop 24.05.11	(33) 297 t von H an NLD 16.06.11 (part 8 aus No 58 aus 2010)							
(4) 178 t von H an PRT 15.03.11 (No 22)	(19) 127 t von H an PRT 07.06.11 (No 59)	(34) 111 t von H an NLD 16.06.11 (part 8 aus No 58 aus 2010)							
(5) 393 t von H an PRT 15.03.11 (No 22)	(20) 24 t von H an PRT 07.06.11 (No 59)	(35) 25 t von H an NLD 16.06.11 (part 8 aus No 58 aus 2010)							
(6) 338 t von H an PRT 15.03.11 (No 22)	(21) 260 t von LTU an H 08.06.11 (No 60)	(36) 200 t von LTU an H 28.06.11 (No 66)							
(7) 248 t von H an PRT 15.03.11 (No 22)	(22) 334 t von LTU an H 08.06.11 (No 60)	(37) 5 t von H an GBR 12.07.11 (No 68)							
(8) 200 t von H an PRT 04.04.11 (No 29)	(23) 73 t von H an PRT 07.06.11 (No 59)	(38) 73 t von H an PRT 13.07.11 (No 61)							
(9) 44 t von H an PRT 04.04.11 (No 29)	(24) 55,5 t von LVA an H 09.06.11 (No 56)								
(10) 500 t von LTU an H 19.05.11 (No 44)	(25) 48,5 t von LVA an H 09.06.11 (No 56)								
(11) 55,5 t von LTU an H 19.05.11 (No 44)	(26) 297 t von LVA an H 09.06.11 (No 56)								
(12) 14 t von LTU an H 19.05.11 (No 44)	(27) 785 t von LVA an H 09.06.11 (No 56)								
(13) 55,5 t von H an PRT 23.05.11 (No 29)	(28) 0,5 t von H an PRT 14.06.11 (No 29)								
(14) 87 t von H an PRT 23.05.11 (No 22)	(29) 222 t von H an PRT 14.06.11 (No 61)								
(15) 14 t von H an PRT 23.05.11 (No 22)	(30) 87 t von H an PRT 14.06.11 (No 61)								

Färøer		Quoten 2011			Ausnutzung 2011 vorläufig				
Fischart	Gesamt	Hochsee	Kutter	Hochsee	Kutter	Gesamt	%	Rest	
	Kabeljau/Schellfisch C/H/05B-F.	0	0	0			#DIV/0!		
	Seelachs POK/05B-F.		0				#DIV/0!		
	Rotbarsch RED/05B-F.		0	0			#DIV/0!		
	Plattfische FLX/05B-F.		0				#DIV/0!		
	Leng/ Blauleng B/L/05B-F.		0				#DIV/0!		
	Blauer Wittling WHB/2A4AXF	0	0	0			#DIV/0!		
	andere Arten OTH/05B-F.		0	0			#DIV/0!		
	Gesamt						#DIV/0!		

Norwegen nördlich 62°N, Jan Mayen		Quoten 2011			Ausnutzung 2011 vorläufig				
Fischart	Gesamt	Hochsee	Kutter	Hochsee	Kutter	Gesamt	%	Rest	
(4)(10)(13)(17)(18) (19)(24)(25)	Kabeljau COD/1N2AB.	2.162	2.162	0	2.129	2.129	98,5	33	
(1)(5)(8)(12)(16) (20)(22)(23)(26)(27)	Schellfisch HAD/1N2AB.	208	208	0	205	205	98,6	3	
(2)(3)(6)(7)(9)(11) (14)(15)(21)	Seelachs POK/1N2AB.	1.366	1.366	0	1.365	1.365	99,9	1	
	Rotbarsch Beifang RED/1N2AB	749	749	19	17	17	2,3	732	
	Schwarzer Heilbutt GHL/1N2AB	25	25	0			0,0	25	
	andere Arten Beifang OTH/1N2AB.	117	109	8			0,0	117	
	Gesamt	4.627	4.619	27	3.716	3.716	80,3	911	
(1) 5 t von H an PRT 16.02.11 (No 7)	(10) 20 t von H an PRT 12.04.11 (No 34)	(19) 95,8 t von PRT an H 08.06.11 (No 59)							
(2) 5 t von H an PRT 16.02.11 (No 7)	(11) 20 t von PRT an H 12.04.11 (No 34)	(20) 6 t von K an H 29.06.11 (nat. No 13)							
(3) 600 t von H an GBR 16.02.11 (No 20)	(12) 20 t von PRT an H 12.04.11 (No 34)	(21) 19 t von H an ESP 29.06.11 (No 6)							
(4) 10 t von PRT an H 17.02.11 (No 7)	(13) 141,3 t von POL an H 14.04.11 (No 37)	(22) 6 t von H an ESP 29.06.11 (No 6)							
(5) 45 t von H an PRT 15.03.11 (No 22)	(14) 5 t von FRA an H 21.04.11 (No 40)	(23) 39 t von GBR an H 11.07.11 (No 68)							
(6) 45 t von H an PRT 15.03.11 (No 22)	(15) 20 t von GBR an H 05.05.11 (No 43)	(24) 69 t von H an GBR 12.07.11 (No 68)							
(7) 192 t von K an H 17.03.11 (nat. No 4)	(16) 20 t von GBR an H 05.05.11 (No 43)	(25) 32 t von K an H 12.07.11 (nat. No 14)							
(8) 50 t von H an PRT 04.04.11 (No 29)	(17) 97 t von GBR an H 11.05.11 (No 46)	(26) 54 t von H an ESP 12.07.11 (No 6)							
(9) 50 t von H an PRT 04.04.11 (No 29)	(18) 200 t von GBR an H 06.06.11 (No 55)	(27) EU-Fangstop zum 04.07.11							

Spitzbergen		Quoten 2011			Ausnutzung 2011 vorläufig				
Fischart	Gesamt	Hochsee	Kutter	Hochsee	Kutter	Gesamt	%	Rest	
Kabeljau COD/1/2B.	3.000	3.000	0	2.091		2.091	69,7	909	
Gesamt	3.000	3.000	0	2.091		2.091	69,7	909	
(1) 500 t von H an POL 16.02.11 (No 91 aus 2011)		(7) 141,3 t von H an POL 13.04.11 (No 37)		(13) 230 t von H an FRA 07.07.11 (No 64)					
(6)(7)(8)(9)(10)		(8) 33 t von H an GBR 09.05.11 (No 43)		(14) 71 t von GBR an H 11.07.11 (No 68)					
(11)(12)(13)(14)		(9) 97 t von H an GBR 11.05.11 (No 46)							
		(10) 100 t von H an PRT 23.05.11 (No 48)							
		(11) 200 t von H an GBR 06.06.11 (No 55)							
		(12) 500 t von H an POL 29.06.11 (No 62)							

Grönland XIV, V		Quoten 2011			Ausnutzung				
Fischart	Gesamt	Hochsee	Kutter	Hochsee	Kutter	Gesamt	%	Rest	
(4) Kabeljau + NAFO 0 & 1 COD/N01514	1.783	1.783	0	15		15	0,8	1.768	
(3) Rotbarsch RED/514 GRN exp. Fischerei RED/514GRN	1.200	1.200	0	1.438		1.438	119,8	-238	
(1)(2) Schwarzer Heilbutt GHL/514GRN	5.692	5.692	0	2.911		2.911	51,1	2.781	
Gesamt	13.839	13.839	0	4.364		4.364	31,5	9.475	
(1) 187 t von H an POL 16.02.11 (No 62 aus 2010)									
(2) 100 t von POL an H 16.02.11 (No 93 aus 2010)									
(3) 1.200 t für experimentelle Fischerei									
(4) 262 t von H an GBR 11.07.11 (No 70)									

Grönland NAFO 1F		Quoten 2011			Ausnutzung 2011 vorläufig				
Fischart	Gesamt	Hochsee	Kutter	Hochsee	Kutter	Gesamt	%	Rest	
Schwarzer Heilbutt GHL/N01GRN	1.685	1.685	0				0,0	1.685	
Gesamt	1.685	1.685	0				0,0	1.685	

SPFO Übereinkommensbereich		Quoten 2011			Ausnutzung 2011 vorläufig				
Fischart	Gesamt	Hochsee	Kutter	Hochsee	Kutter	Gesamt	%	Rest	
Chilenische Bastardmakrele CJM/SPRFMO		0	0				#DIV/0!		
Gesamt			0				#DIV/0!		

Zusammenfassung	23.686	23.144	27	10.171		10.171	#DIV/0!	13.515
------------------------	---------------	---------------	-----------	---------------	--	---------------	----------------	---------------

UNVERBINDLICH

Ausnutzungsstand der Importkontingente für Fischereierzeugnisse in der Bundesrepublik Deutschland

2 0 1 1

Ausnutzungsstand per:
01.07.2011

		Zoll %	Kontingent t	EU: noch verfügbare Menge t
GATT-Kontingente				
VO (EG) Nr. 32/2000 [VO (EG) Nr.1808/95]				
09.0006	Heringe (einschl.Lappen) fr. o. gefr.(1) 16.06.11 - 14.02.12	0	34.000	28.314
09.0007	Kabeljau (2), ges., getr. 01.01.11 - 31.12.11	0	25.000	8.407
09.0009	Nordamerikanische Seehechte, fr. o. gefr. (3) 01.01.11 - 31.12.11	8	2.000	erschöpft 02.04.11
GATT-Kontingente				
VO (EG) Nr. 32/2000 [VO (EG) Nr.345/96]				
09.0045	Fische der Gattung Coregonus, gefr. 01.01.11 - 31.12.11	5,5	1.000	477
09.0046	Krebstiere, m. Dill geg., gefr. 01.01.11 - 31.12.11	0	3.000	2.564
09.0047	Garnelen der Art Pandalus b., o.Schale, gefr. 01.01.11 - 31.12.11	0	500	erschöpft 03.01.11
09.0048	Fischfilet d.Art Allocyttus spp., Pseudoc.,gefr. 01.01.11 - 31.12.11	0	200	erschöpft 04.01.11

1) Unter Einhaltung der Referenzpreise

2) Gadus morhua, ogac, Boreogadus saida

3) Merluccius bilinearis

4) Gadus morhua

5) Gadus morhua, ogac, macrocephalus, Boreogadus saida

6) Gadus ogac, macrocephalus, Boreogadus saida

		Zoll %	Kontingent t	EU: noch verfügbare Menge t
Gemeinschaftskontingente				
VO (EG) Nr. 2471/1999 [VO (EG) Nr. 669/97]				
Ursprung Faröer				
01.01.11 - 31.12.11				
09.0671	Forellen auch Filets, lbd, fr., gefr.	0	700	700
09.0675	Lachse, Forellen, zubereitet	0	400	400
09.0679	Krebse-, Weichtiere, zubereitet	0	4.000	4.000
09.0681	Seefische (Kab., Köh., Seehecht, AP, Pol. u.a.) gz. o. fein zerkl., zub.	0	1.200	1.012
Gemeinschaftskontingente				
VO (EG) Nr. 54/2009 v.21.01.09 Amtsbl.L17 v.22.01.09				
Ursprung Faröer				
01.01.11 - 31.12.11				
09.0672	Köhler, gesalzen u. getrocknet	0	750	750
09.0674	Gemeine Wellhornschnecke	0	1.200	1.200
09.0676	Krabben der Art Geryon affinis	0	750	750
zur Änderung der VO (EG) Nr. 992/95 des Rates in Bezug auf die Zollkontingente der Union für einige Agrar- u. Fischereierzeugnisse				
Ursprung Norwegen				
01.01.11- 31.12.11				
09.0701	Fischöl	8,5	1.000	1.000
01.05.11- 30.04.12				
09.0702	Salmoniden	0	3.158	3.158
01.04.11- 31.12.11				
09.0703	Klippfisch	0	13.250	11.262
Gemeinschaftskontingent				
VO (EG) Nr. 3061/95; VO (EG) Nr. 1920/2004 [VO (EG) Nr. 992/1995]				
Ursprung Thailand				
01.01.11 - 31.12.11				
09.0704	Fisch, zubereitet		1.816	erschöpft 03.01.11
Ursprung alle				
01.01.11 - 31.12.11				
09.0705	Fisch, zubereitet		742	erschöpft 03.01.11
Ursprung Thailand				
01.01.11 - 31.12.11				
09.0706	Fisch, zubereitet		1.410	1.410
Ursprung alle				
01.01.11 - 31.12.11				
09.0707	Fisch, zubereitet		865	788

			Zoll %	Kontingent t	EU: noch verfügbare Menge t
zur Änderung der VO (EG) Nr. 992/95 des Rates in Bezug auf die Zollkontingente der Union für einige Agrar- u. Fischereierzeugnisse					
Ursprung Norwegen					
01.05.11 - 30.04.12					
09.0710	Heringe, frisch		0	76.333	76.206
01.01.11 - 31.12.11					
09.0711	Fische zuber., Sardinellen u. Sprotten ausgen., ger. Köhler u. Heringe		4,4 / 10 4,4 / 10	400	397
01.05.11 - 30.04.12					
09.0712	Makrelen		0	66.333	66.240
09.0713	Fische, gefroren		0	3.474	3.151
09.0714	Filets von Heringen, gefroren		0	109.701	109.612

		Zoll %	Kontingent t	EU: noch verfügbare Menge t
Zusatzprotokoll z. Abk. zw. Norwegen u. Wirtschaftsgemeinschaft				
Ursprung Norwegen				
01.01.11 - 31.12.11				
09.0715	Forellen, fr. o. gefr.	0	500	erschöpft 21.02.11
09.0716	Lachs, fr.	0	6.100	erschöpft 09.01.11
09.0717	Paz., Atl. Lachs, gefr.	0	580	60
09.0718	Lachsfilet, fr., o. gefr.	0	610	erschöpft 07.01.11
09.0719	Salmoniden, and. fr. o. gefr.	0	670	638
09.0720	Leng, fr.	0	370	114
09.0721	Plattfische u.and.Seefische, fr.	0	250	erschöpft 03.02.11
09.0722	Fischfleisch v. Kabeljau, Köhler, Schellfisch u.a. Seefischen (ausg. Makrelen), gefr.	0	500	erschöpft 10.05.11
09.0723	Heringe, fr. o. gefr. (16.06.11 bis 14.02.12)	0	800	664
09.0724	Makrelen, fr. (16.06.11 bis 14.02.12)	0	260	80
09.0725	Makrelen, fr. (16.06.11 bis 14.02.12)	0	30.600	30.600
09.0726	Rotbarsche, fr. o. gefr.	0	130	erschöpft 06.02.11
09.0727	Filet v. and. Süßwasserfischen, fr. o. gefr.	0	110	109
09.0728	Filet v. Köhler u. Rotbarsch, fr.	0	180	39
09.0729	Heringslappen, fr. (01.01.11 bis 31.12.11)	0	130	erschöpft 17.01.11
09.0730	Filet v. Kabeljau, Boreog. s., Köhler, Schell- fisch, Seehechten, Schollen, Rotbarsch, Seeteufel u.a. Seefische, gefr.	0	9.000	erschöpft 26.04.11
09.0731	Fischleber, -rogen, -milch, ges., getr.	0	1.900	1.755
09.0732	Lachs, geräuchert	0	450	148
09.0733	Heringe, Heilbutte, Makrelen, Forellen, Aale, and. Fische, geräuchert	0	140	73
09.0734	Fische, and., nur gesalzen	0	250	erschöpft 18.04.11
09.0735	Heringe, gesalzen	0	1.440	1.034
09.0736	Garnelen (Pandalidae), Kaisergranat, gefr.	0	950	828
09.0737	Garnelen (Pandalidae), nicht gefr.	0	800	580
09.0738	Garnelen (Pandalidae), Kaisergranat, nicht gefr.	0	900	881
09.0739	Lachse, gz. o. Stücke, zubereitet	0	170	116
09.0740	Heringe, gz. o. Stücke, zubereitet	0	3.000	erschöpft 03.01.11
09.0741	Sardinen, Sprotten, gz. o. Stücke, zubereitet	0	180	180
09.0742	Makrelen, gz. o. Stücke, zubereitet	0	130	129
09.0743	Kabeljau, Köhler, Seehecht, AP, Pollack, and.Fische, gz o. Stücke und and. Fische, zerkleinert, zubereitet	0	5.500	5.118
09.0744	Lachsfleisch, zubereitet	0	300	300
09.0745	Garnelen, zubereitet, geschält gefroren	0	5.500	3.974
09.0746	Garnelen and. als gefr. u. geschält	0	1.000	592
09.0747	Mehl, Pellets v. Fisch-, Krebs-u. Weichtieren	0	28.000	27.947
09.0748	Krabben, zubereitet	0	50	erschöpft 02.04.11
09.0749 (01.05.11-30.04.12)	Garnelen	0	11.053	10.986
09.0750 (01.05.11-30.04.12)	Heringe, zubereitet	0	7.000	3.796
09.0752 (01.01.11-31.12.11)	Heringe	0	44.000	41.051
09.0756 (01.01.11-31.12.11)	Filets; Lappen von Heringen	0	67.000	41.176
09.0758 (01.01.11-14.02.11)	Garnelen, geschält und gefroren	0	2.500	1.912
09.0776	Fette, Oele v. Fischen, ausg. Leberoele	0	384	382

		Zoll %	Kontingent t	EU: noch verfügbare Menge t
Gemeinschaftskontingente				
Zusatzprotokoll z. Abk. zw. Island u. Wirtschaftsgemeinschaft				
VO (EG) Nr. 1921/2004 [VO (EG) Nr. 499/1996]				
Ursprung Island				
01.01.11 - 31.12.11				
09.0792 (01.01.11-31.12.11)	Heringe	0	950	950
09.0793	Lachs, Filet, fr. u. Lachsfilet, gefr.	0	50	26
09.0794	Plattfische, Seefische, Filets v. Süßwasser- u. Seefischen, Fleisch v. Süßwasser- u. See- fischen, fr. o. gefr.	0	250	erschöpft 17.01.11
09.0795	Heringe, gesalzen	0	1.750	1.750
09.0796	Kaisergranat, gefr.	0	50	erschöpft 16.05.11
09.0797	Heringe, zuber. o. haltb. gem.	0	2.400	2.316
09.0798	And. Fische u. Fischfleisch, ausg. Heringe, u. Makrelen, zuber. o. haltb. gem.	0	50	erschöpft 01.04.11
VO (EG) Nr. 185/2011 v.25.02.11 [VO (EG) Nr. 499/1996]				
Ursprung Island				
01.05.11 - 30.04.12				
09.0810	Kaisergranat	0	520	84
09.0811	Filets v. Rotbarsch	0	750	511
09.0812	Heringe	0	950	948
VO (EG) Nr. 1337/2007(Abl.L298S.6) [VO (EG) Nr. 992/1995]				
Ursprung Norwegen				
01.01.10 - 31.12.10				
09.0850	Makrelen	0	3.100	140
09.0851	Heringe, gefr.	0	600	289
09.0852	Filets v. Heringen	0	200	erschöpft 17.01.09
09.0853	And. Fische, gefr.	0	734	erschöpft 11.03.09
09.0854	And.Salmoniden	0	667	598
09.0856	Garnelen	0	10.000	
09.0857	Makrelen(16.06.10-14.02.11)	0	30.500	13.693
Gemeinschaftskontingent Sardinen, haltb. gem.				
VO (EG) 1981/94 u. Änd.VO (EG) 650/98				
01.01.11 - 31.12.11				
Ursprung Tunesien				
09.1201		0	100	27
VO (EG) Nr. 2088/2004				
01.01.11 - 31.12.11				
Ursprung Kroatien				
09.1581	Forellen	0	30	8
09.1582	Karpfen	0	210	erschöpft 10.03.11
09.1583	Seebrassen	0	35	32
09.1584	Meerbarsche	0	650	erschöpft 13.05.11
09.1585	Sardinen	6	180	180
09.1586	Sardellen	0	40	40
09.1587	Fische zuber. od. haltbar gemacht	0	1.550	1.136

		Zoll %	Kontingent t	EU: noch verfügbare Menge t
VO (EG) Nr. 354/2011 v.12.04.2011				
01.01.11 - 31.12.11				
Ursprung Bosnien und Herzegowina				
09.1594	Forellen	0	60	erschöpft 19.05.11
09.1595	Karpfen	0	130	130
09.1596	Seebrassen	0	30	30
09.1597	Meerbarsche	0	30	30
09.1598	Sardinen	6	50	50
09.1599	Sardellen	12,5	50	50

		Zoll %	Kontingent t	EU: noch verfügbare Menge t
Gemeinschaftskontingente				
VO (EG) Nr. 824/2007				
01.01.11 - 31.12.11				
09.2759	Kabeljau fr., gek. oder gefr., zur Verarbeitung	0	80.000	45.512
09.2760	Seehecht gefr., zur Verarbeitung	0	15.000	9.653
09.2761	Filets und Fleisch vom Blauen Grenadier gefr., zur Verarbeitung	0	20.000	8.491
09.2762	Langusten gefr., zur Verarbeitung	6	750	739
09.2765	Kabeljau, nur ges. ^{1) *}	0	5.000	3.400
09.2766	Südlicher Wittling, Filets und Fleisch, gefr., zur Verarbeitung	0	2.000	1.093
09.2770	Sardellen, ges. zur Verarbeitung	0	5.000	3.501
09.2772	Surimi, gefr., zur Verarbeitung	0	55.000	35.863
09.2774	Filets v. Seehecht, gefr., zur Verarbeitung	4	12.000	6.123
09.2776	Filets und Fleisch von Kabeljau, gefr., zur Verarbeitung	0	20.000	4.343
09.2777	Paz.Pollack, gefr., mit Erlaubnisschein	0	10.000	9.881
09.2778	Filets und Fleisch von Seezungen, gefr., zur Verarbeitung	0	10.000	6.275
09.2785	Kalmare, Rümpfe, gefr. *)	0	45.000	35.993
09.2786	Kalmare u Illex-A., gz.o Fangarme u Flossen, gefr.*)	0	1.500	560
09.2788	Heringe ganz über 140 g/St oder Lappen über 80 g/St *) 01.10.11 - 31.	0	20.000	20.000
09.2790	Filets (Loins) v. Thunfischen u. echtem Bonito *)	6	15.000	erschöpft 03.01.11
09.2792	Heringe, mit Kräutern und/oder Essig zubereitet *)	6	10.000	3.913
09.2794	Garnelen (Pandalus borealis), gekocht u. geschält, *)	6	20.000	8.052
*) zur Verarbeitung bestimmt				
VO (EG) Nr. 2563/00				
01.01.10 - 31.12.10				
Ursprung Albanien, Bosnien und Herzegowina, Kroatien, Mazedonien, Montenegro, BR Jugoslawien einschl. Kosovo				
09.1561	Sardellen, zuber	12,5	60	60
09.1571	Forellen*) Salmo tr., Oncorhyn. spp.	0	50	erschöpft 02.07.10
09.1573	Karpfen*)	0	110	110
09.1575	Seebrassen*) Dentex dentex u Pagellus Arten	0	75	75
09.1577	Meerbarsche*) Dicentrarchus labrax	0	60	60
gem. VO (EG) Nr. 407/2008 v. 07.05.2008				
Amtsblatt L 122 v. 08.05.08				
01.01.10 - 31.12.10				
09.1579	Sardinen	6	70	70
*) lbd, fr, gek, gefr, getr. ges o in Salzlake, ger, Fil. u. Fl., Mehl u. Pellets				
VO (EG) Nr. 1916/2006				
01.01.11 - 31.12.11				
Ursprung Albanien				
09.1500	Forellen*)	0	50	50
09.1501	Karpfen*)	0	20	20
09.1502	Seebrassen*)	0	20	20
09.1503	Meerbarsche*)	0	20	20
09.1504	Sardinen, zubereitet oder haltbar gemacht	6	100	100
09.1505	Sardellen, zubereitet oder haltbar gemacht	0	1.000	972
*) lbd, fr, gek, gefr, getr. ges o in Salzlake, ger, Fil. u. Fl., Mehl u. Pellets				

		Zoll %	Kontingent t	EU: noch verfügbare t
VO (EG) Nr. 497/2008				
01.01.11 - 31.12.11				
Ursprung Montenegro				
09.1516	Forellen*)	0	20	20
09.1518	Karpfen*)	0	10	10
09.1520	Seebrassen*)	0	20	20
09.1522	Meerbarsche*)	0	20	20
09.1524	Sardinen, zubereitet oder haltbar gemacht	6	200	200
09.1525	Sardellen, zubereitet oder haltbar gemacht	12,5	200	200
*) lbd, fr, gek, gefr, getr. ges o in Salzlake, ger, Filets u. Fleisch, Mehl u. Pellets				
VO (EG) Nr. 497/2008 v.14.08.2008				
zur Abweichung von der VO(EWG) Nr. 2454/93 in Bezug auf die Bestimmung des Begriffs				
"Ursprungserzeugnisse" im Rahmen des Schemas allgemeiner Zollpräferenzen zur Berücksichtigung				
der besonderen Lage von Kap Verde bei bestimmten in die EG ausgeführten Fischereierzeugnissen				
01.01.11 - 31.12.11				
Ursprung Kap Verde				
09.1647	Makrele(Sc.Colias, Sc.Jap., Sc.Scombrus), Filets, zuber.od.haltb.gem.	0	2.500	2.044
09.1648	Unechter Bonito od. Fregattmakrele(Auxis thazard, Auxis Rochei), Filets, zubereitet oder haltbar gemacht	0	875	733
09.1649	Gelbflossenthun, Echter Bonito(Tunnus Albacares, Katsuwonus Pelamis), Filets, zubereitet oder haltbar gemacht	0	211	211
Entscheidung über eine vorübergehende Ausnahmeregelung (EG) Nr. 1528/2007				
von den Ursprungsregeln des Anhangs II				
01.01.11 - 31.12.11				
Ursprung Seychellen				
09.1666	Haltbar gemachter Thunfisch(1)	0	3.000	3.000
Ursprung Kenia				
09.1667	Loins genannte Thunfischfilets	0	2.000	2.000
Ursprung Mauritius				
09.1668	Haltbar gemachter Thunfisch(1)	0	3.000	3.000
09.1669	Thunfischfilets	0	600	600
(1)in jeglicher Verpackungsform, wobei die Ware im Sinne der HS-Position 1604 als haltbar gemacht zu betrachten ist.				

		Zoll %	Kontingent t	EU: noch verfügbare Menge t
Beschluss der Kom. über eine Ausnahme von den Ursprungsregeln im Beschluss 2001/822/EG des Rates für aus St.Pierre u. Miquelon eingeführte Fischereierzeugnisse				
01.02.11-31.01.12				
Ursprung Saint-Pierre und Miquelon				
09.1623	Hummer	0	225	225
09.1624	Fischzubereitungen	0	600	600
09.1625	Miesmuscheln	0	250	250
Durchführungsbeschluss der Kommission v.27.06.2011 hinsichtlich der Verlängerung der vorübergehenden Ausnahmeregelungen von den Ursprungsregeln in Anhang II der VO(EG) Nr. 1528/2007				
01.01.11-31.12.11				
Ursprung Seychellen				
09.1630	Thunfischfilets, Loins	0	600	600
Ursprung alle				
01.01.11 - 31.12.11				
09.1641	Schw.Heilbutt, Hummer, Garnelen	0	2.000	1.968
Beschluss der Kommission über eine vorübergehende Ausnahmeregelung von den Ursprungsregeln in Anhang II der VO (EG) Nr. 1528/2007 des Rates zur Berücksichtigung der besonderen Lage Madagaskars bei haltbar gemachtem Thunfisch und "Loins" genannten Thunfischfilets				
Ursprung Madagaskar				
01.01.11 - 31.12.11				
09.1645	haltbar gemachter Thunfisch	0	2.000	2.000
01.01.11 - 31.12.11				
09.1646	Thunfischfilets, Loins	0	500	500
Verordnung des Rates (EG) Nr. 312/2003 (Abl. L 46/2003 S. 1)				
Ursprung Chile				
01.01.11 - 31.12.11				
09.1934	Seehechte, frisch o. gekühlt	10% Ermäßigung	5.000	1.847
09.1935	Fischfilets getr, ges, geräuchert	10% Ermäßigung	40	40
09.1936	Fische zubereitet	1/3 des Zollsatzes	150	150
VO (EG) Nr. 305/05				
Ursprung Chile				
01.01.11 - 31.12.11				
09.1940	Fische, gefroren	0	725	erschöpft 03.01.11
09.1942	Makrelen	0		

		Zoll %	Kontingent t	EU: noch verfügbare Menge t
zur Änderung der VO (EG) Nr. 499/96 hinsichtlich der Zollkontingente für bestimmte Fische und Fischereierzeugnisse				
01.01.11- 31.12.11				
Ursprung Norwegen				
09.0775	Fischleberöl	0	103	44
09.0776	Fischöl	0	384	382
09.0777	Fischöl	0	5.141	4.731
VO (EG) Nr. 2133/2001 (Abl.L 287 S.12)				
01.01.11 - 31.12.11				
Ursprung Norwegen				
09.0779	Fischfutter (Glucose, Dextrin, Stärke oder Milcherzeugnisse)	0	1.177	1.046
Ursprung Färöer				
09.0689	Fischfutter (Solubles, Glucose, Dextrin, Stärke oder Milcherzeugnisse)	0	20.000	20.000
zur Änderung der VO (EG) Nr. 499/96 hinsichtlich der Zollkontingente für bestimmte Fische und Fischereierzeugnisse				
01.01.11- 31.12.11				
Ursprung Färöer				
09.0690	Weichtiere	0	20	20
Ausnahme Ursprungsregeln gem. Beschluss 2001/822/EG des Rates v.16.10.2009				
01.08.10 - 31.07.11				
Ursprung Grönland				
09.0691	Garnelen der Art Pandalus borealis, zuber. oder haltbar gemacht	0	2.100	2.100
VO (EG) Nr. 660/2002 (Abl.L 102 S.14)				
01.01.11 - 31.12.11				
Ursprung Grönland				
09.0692	Schw. Heilbutt gefroren (ganz, Filets), Garnelen (Pandalidae)	0	10.000	9.977
VO (EG) Nr. 767/2007 (Abl.L 310 S.19)				
01.12.10- 30.11.11				
Ursprung Falklandinseln				
09.1914	Fische, gefroren	0	12.500	10.201
09.1915	Fischfilets, gefroren	0	5.100	5.087
09.1916	Kalmare, Art Loligo Patagonica	0	34.600	28.837
09.1917	Kalmare, Art Illex	0	31.000	30.123
Entscheidung (EG) Nr. 167/2007 (Abl. L 76/2007 S. 32)				
01.04.11-31.03.12				
Ursprung Saint-Pierre und Miquelon				
09.1650	div. Seefischfilets, -fleisch, gefroren; Kabeljau ganz und Filet, gesalz	0	1.290	1.290

		Zoll %	Kontingent t	EU: noch verfügbare Menge t
VO (EG) Nr. 975/2003 (Abl.L 141 S.1)				
01.07.07- 30.06.08				
Ursprung Thailand				
09.2005	Thunfisch in Dosen	12	13.390	erschöpft 01.07.07
01.07.07- 30.06.08				
Ursprung Philippinen				
09.2006	Thunfisch in Dosen	12	9.270	erschöpft 14.11.07
Ursprung Indonesien				
01.07.07- 30.06.08				
09.2007	Thunfisch in Dosen	12	2.832,5	erschöpft 25.07.07
01.07.07- 30.06.08				
Ursprung andere Drittländer				
09.2008	Thunfisch in Dosen	12	257,5	erschöpft 01.07.07
zur Änderung der VO (EG) Nr. 499/96 hinsichtlich der Zollkontingente für bestimmte Fische und Fischereierzeugnisse				
01.07.11- 30.06.12				
Ursprung Mexiko				
09.1853	Fisch, haltbar gemacht		7.500	7.500
VO (EG) Nr. 875/2004 (Abl.L 162 S.51)				
01.01.11- 31.12.11				
Ursprung Mexiko				
09.1854	Thunfischfilets ("Loins")	6%	6.000	6.000

Entwicklung der Anlandungen von Frischfisch (ohne Krebs- und Weichtiere) in der Bundesrepublik Deutschland

(Basis verkaufte Konsumware)

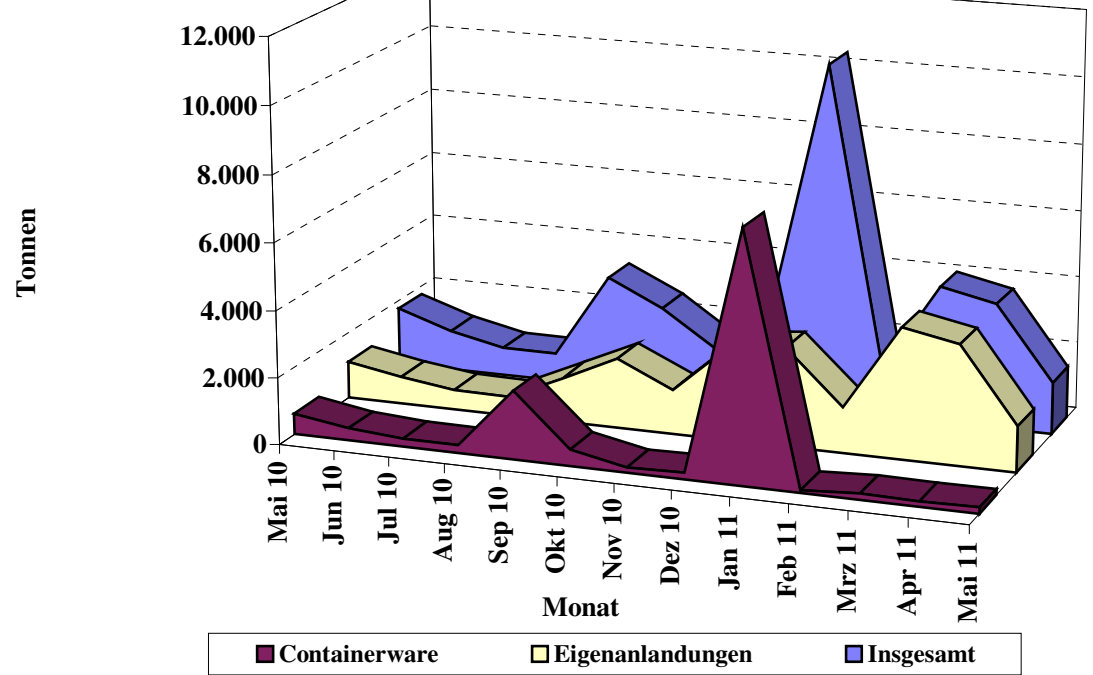

Quelle: BLE

Grafik 2

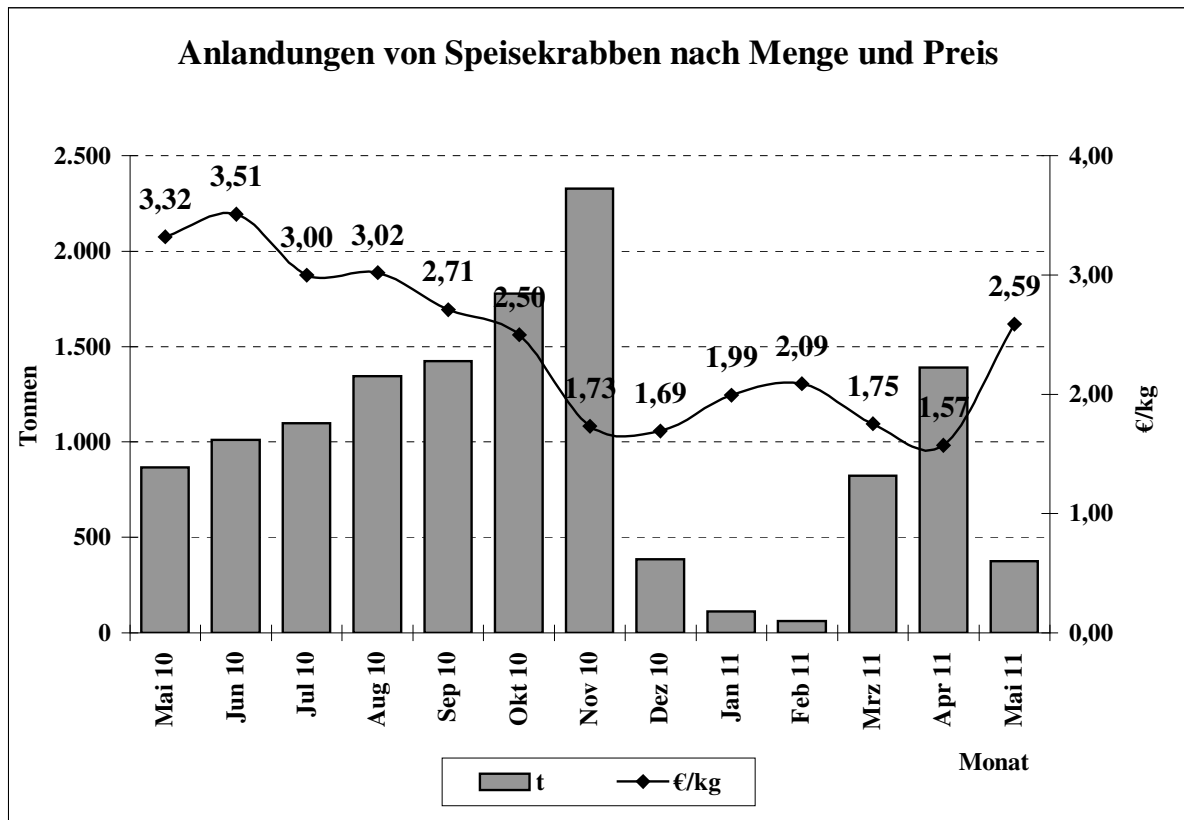

Quelle: BLE

Grafik 3

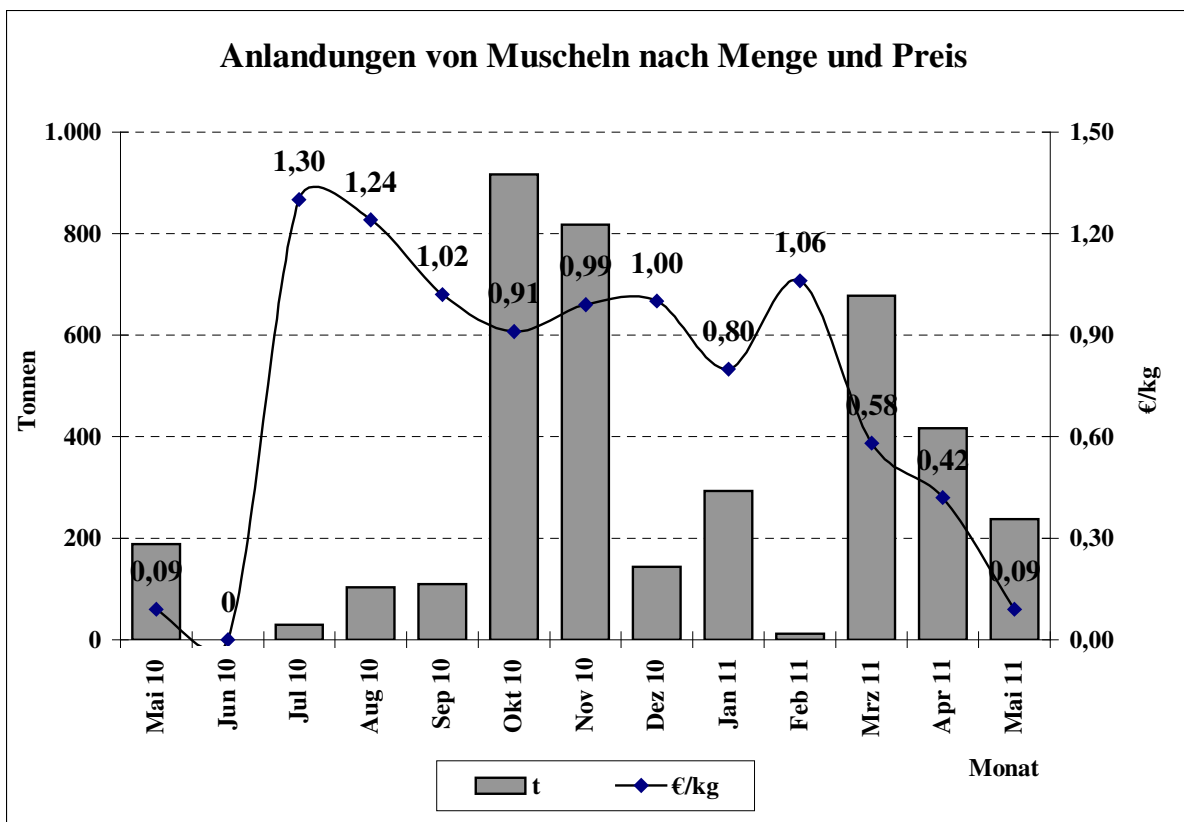

Quelle: BLE

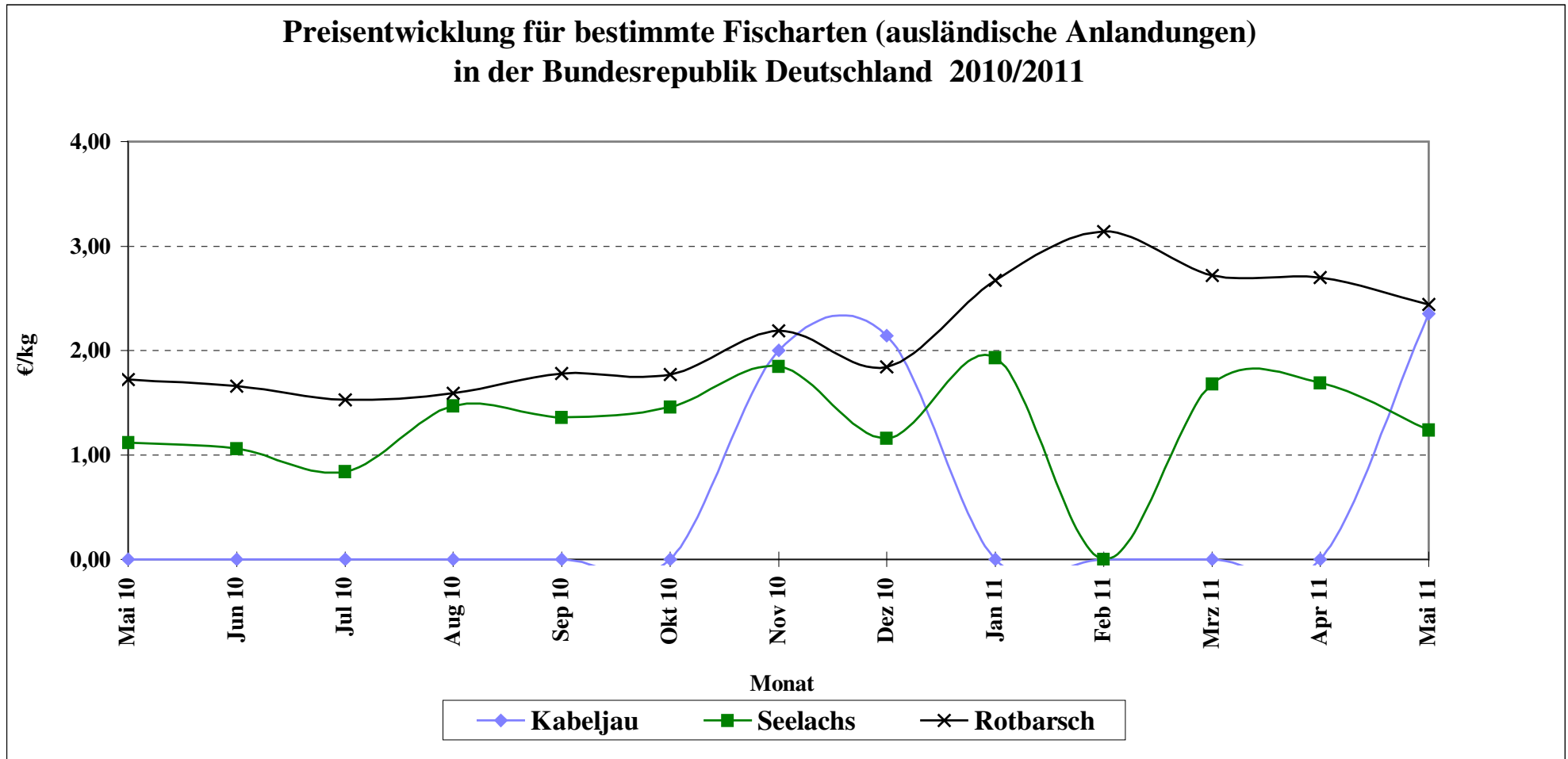

Quelle: Seefischmärkte

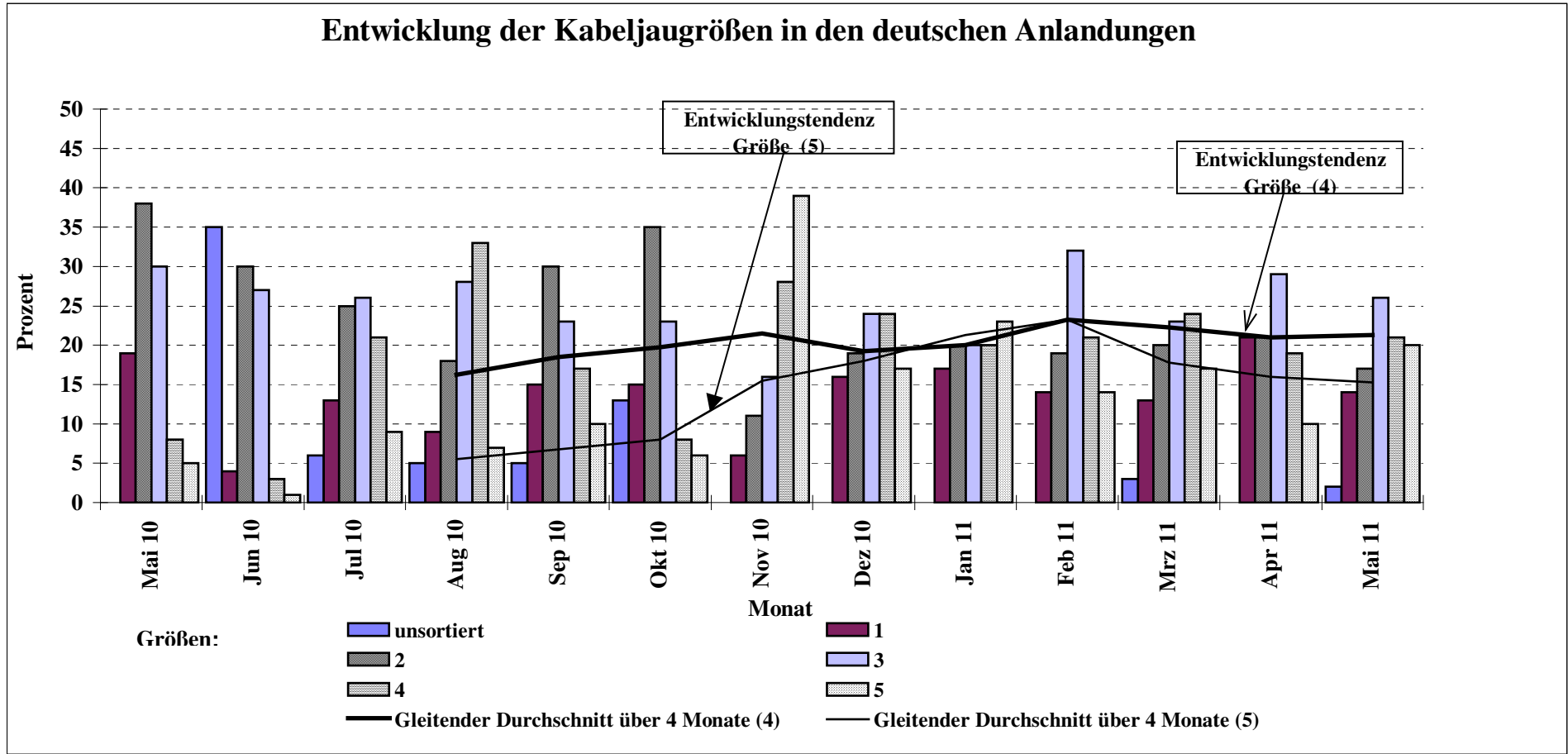

Quelle: BLE

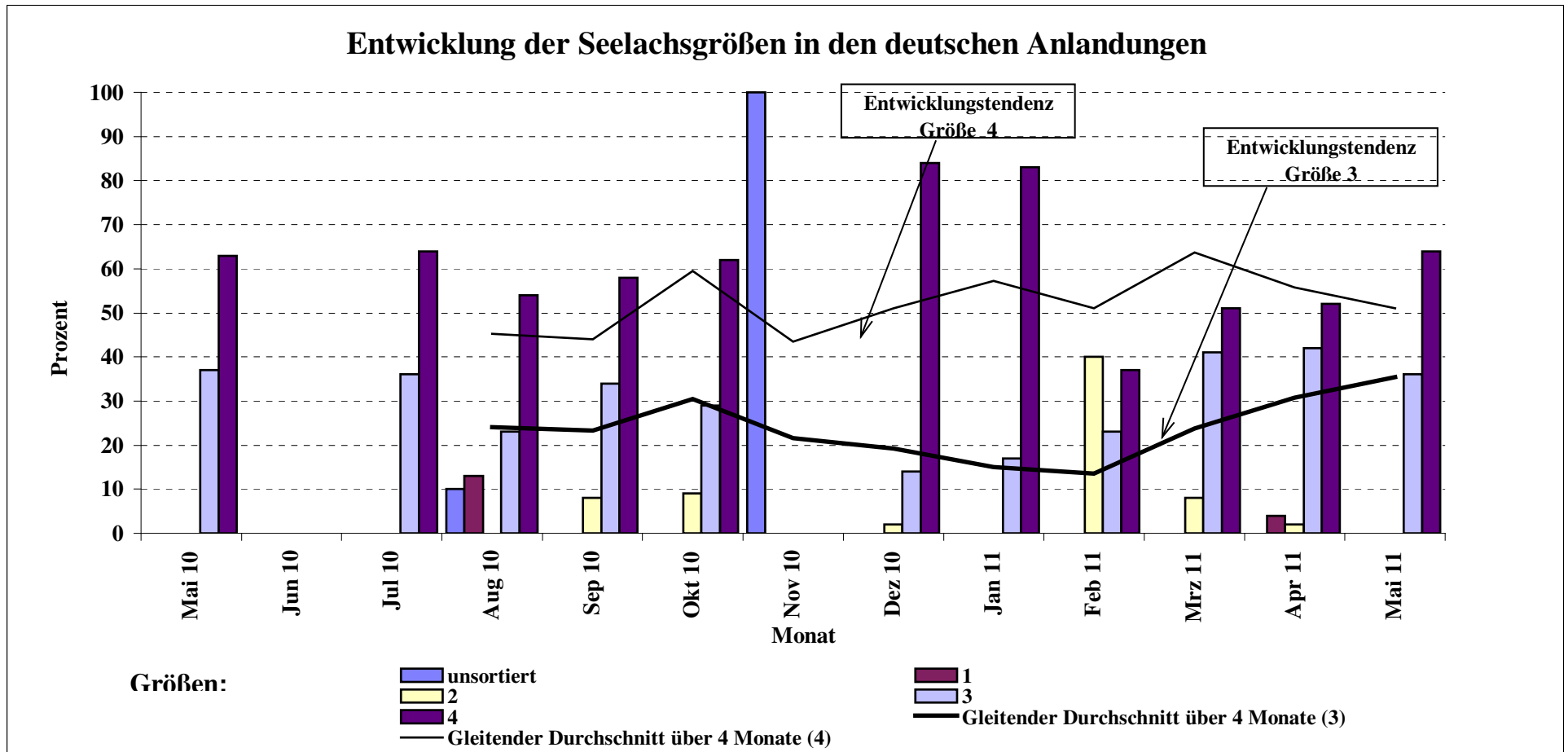

Quelle: BLE

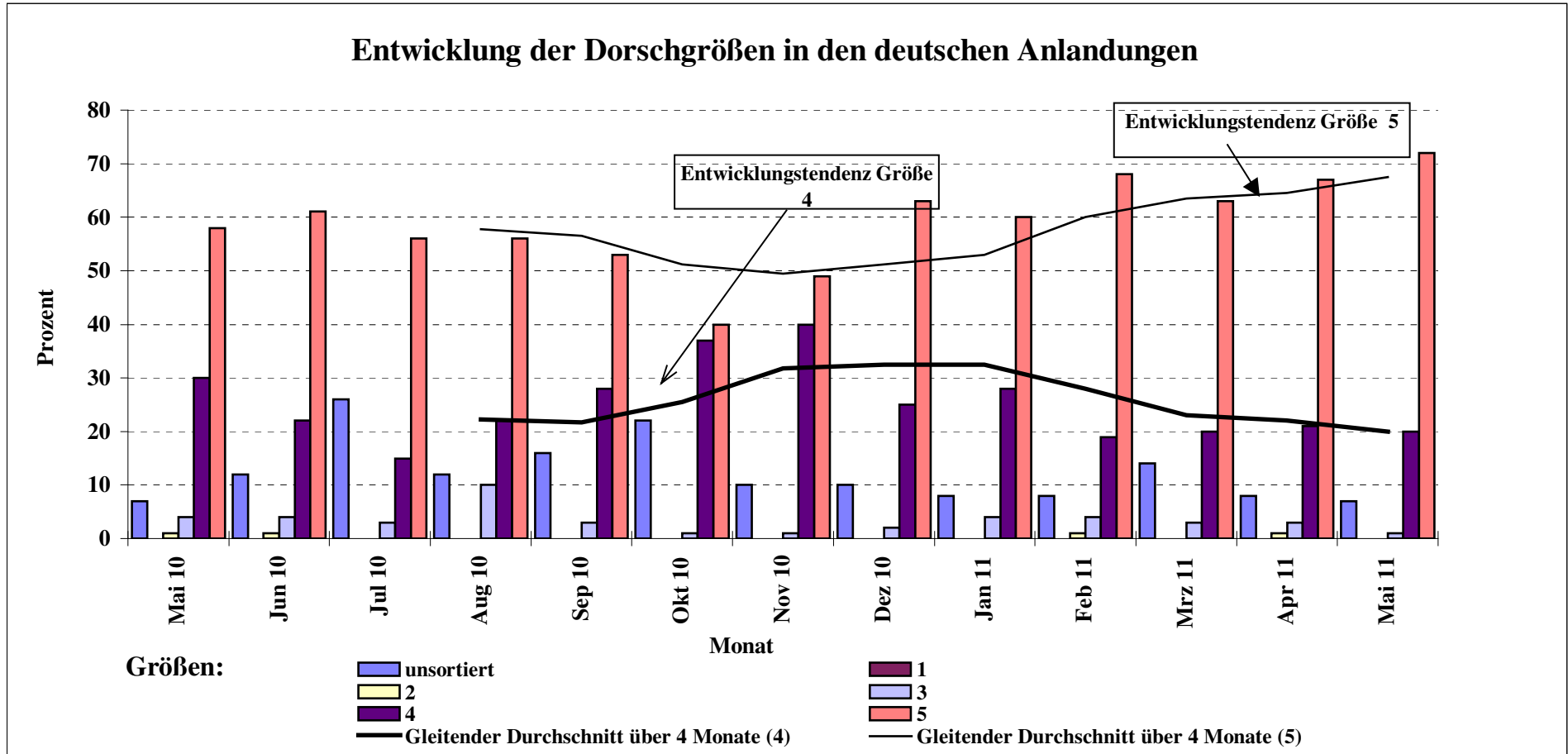

Quelle: BLE

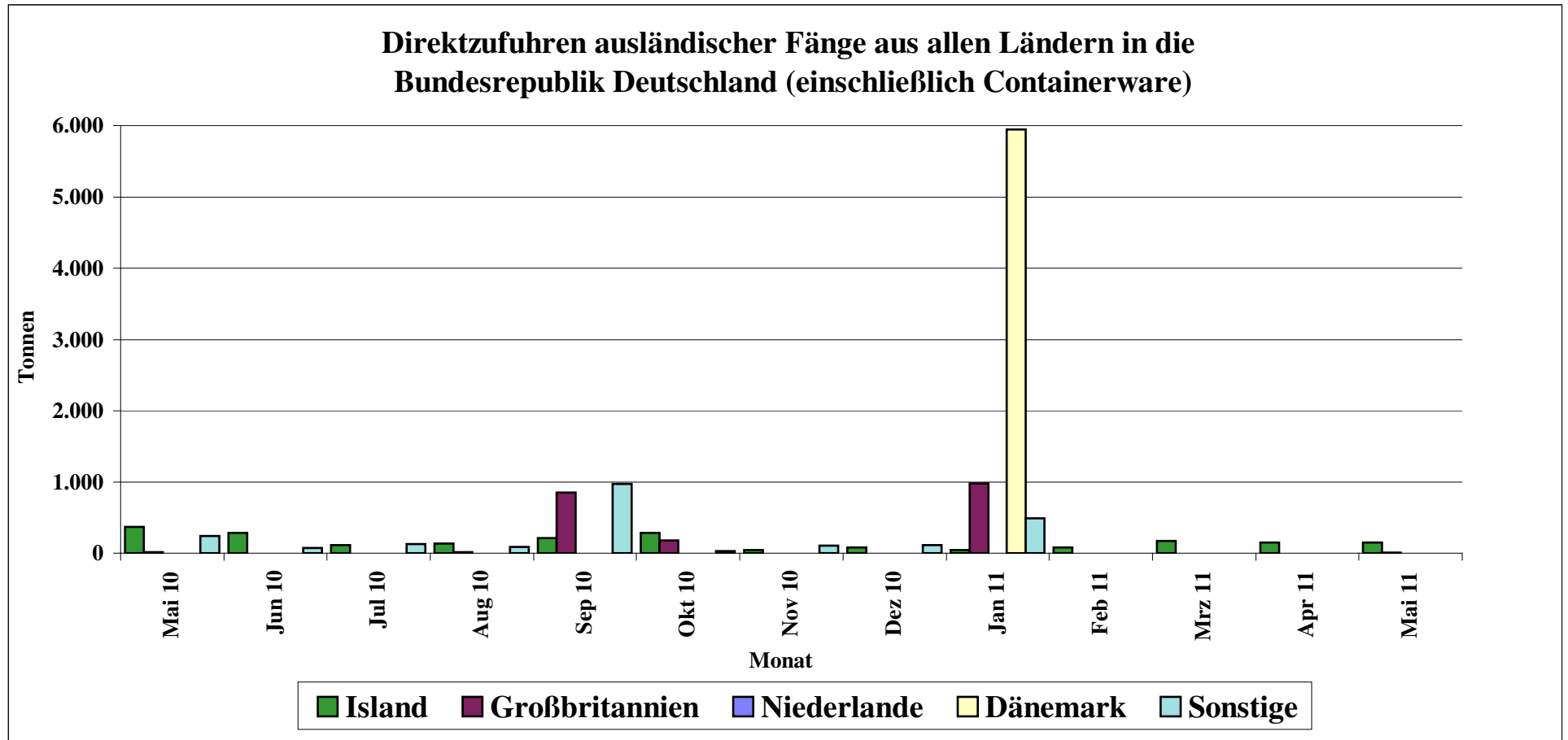

Quelle: BLE

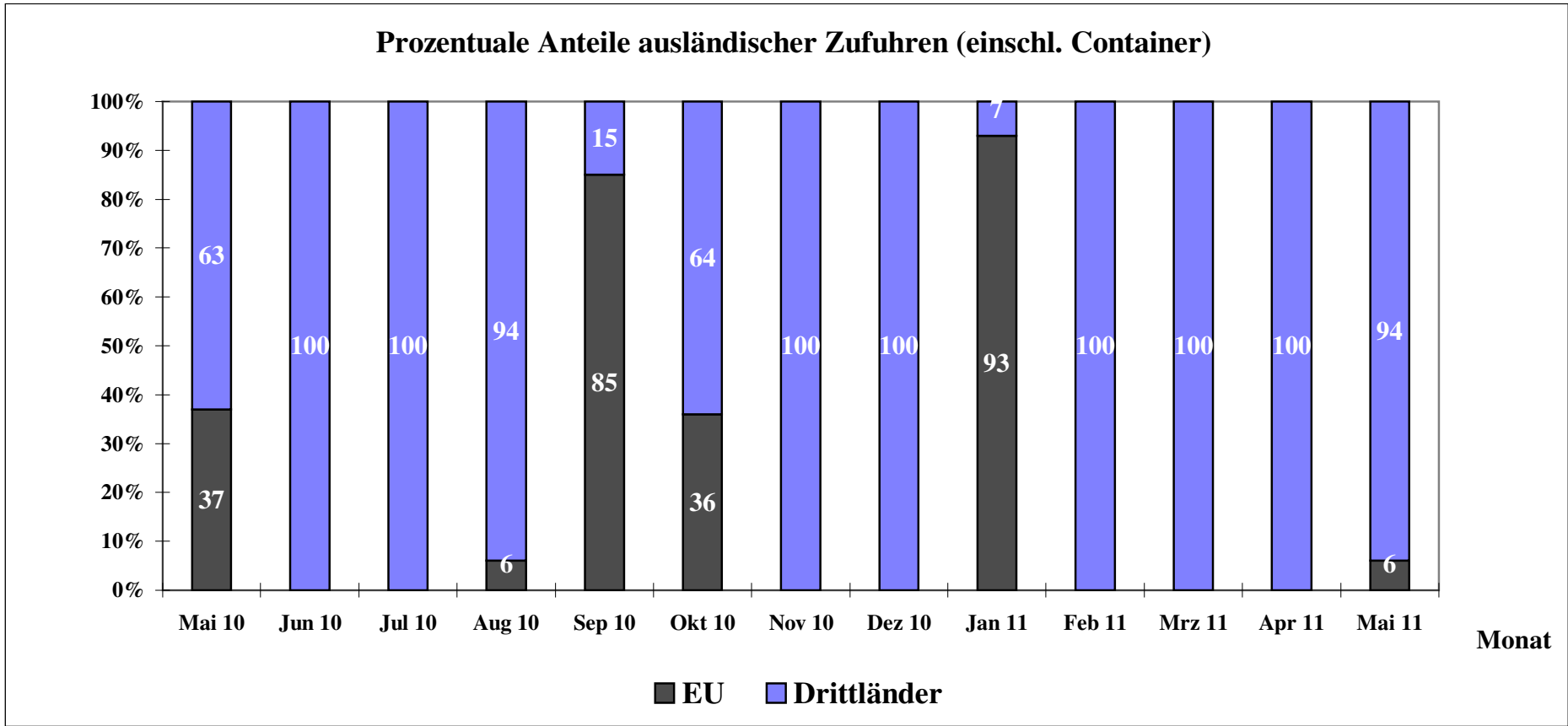

Quelle: BLE

Grafik 10

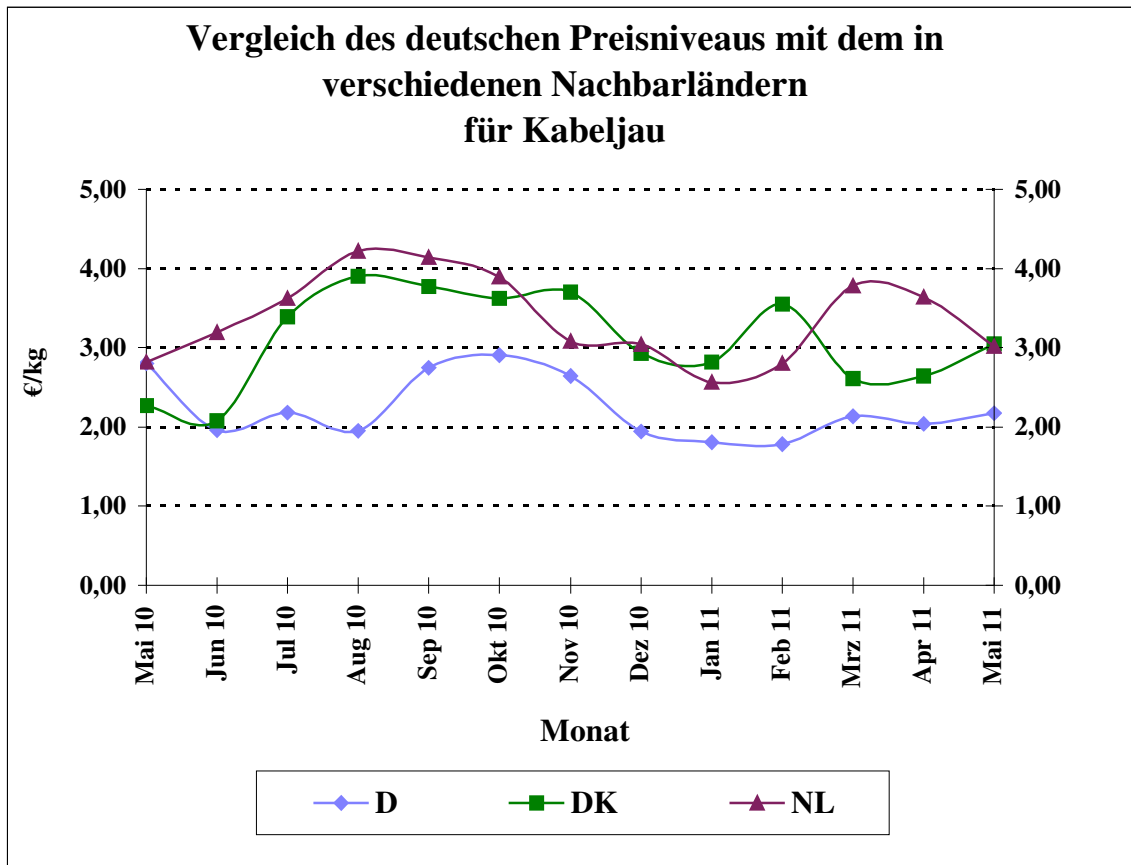

Quelle: BLE

Grafik 11

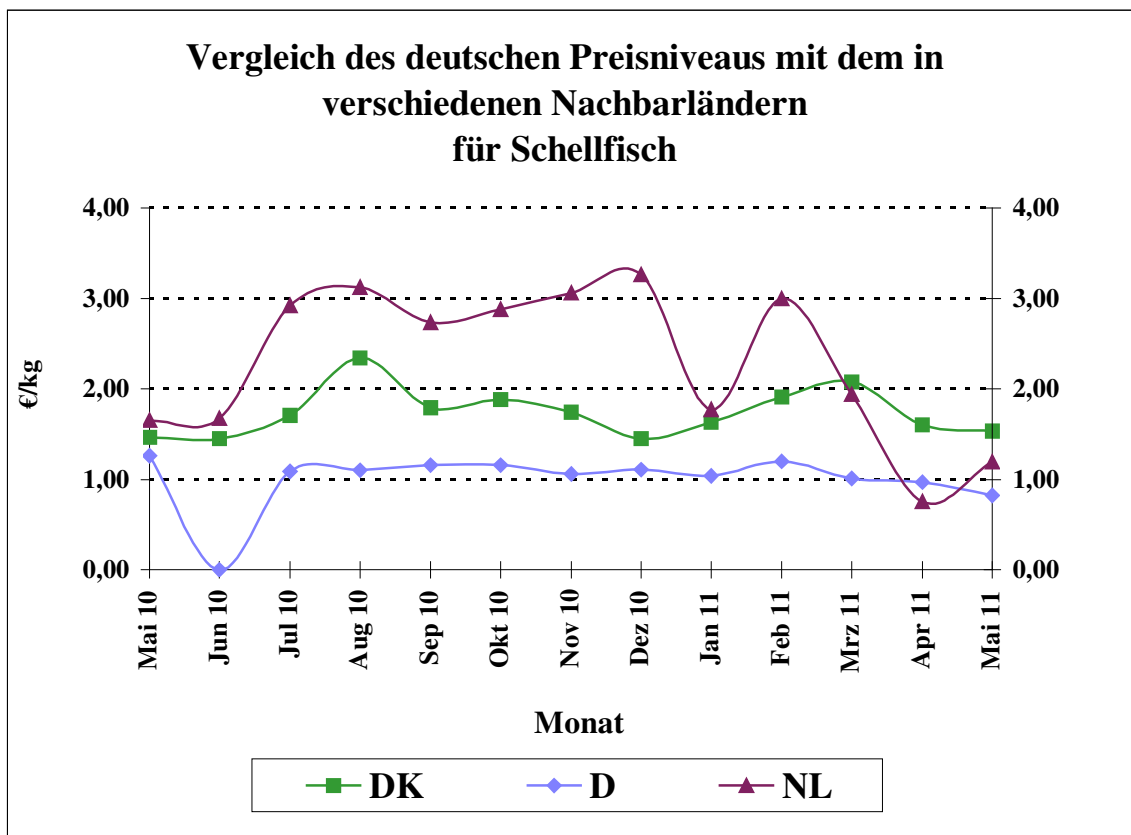

Quelle: BLE

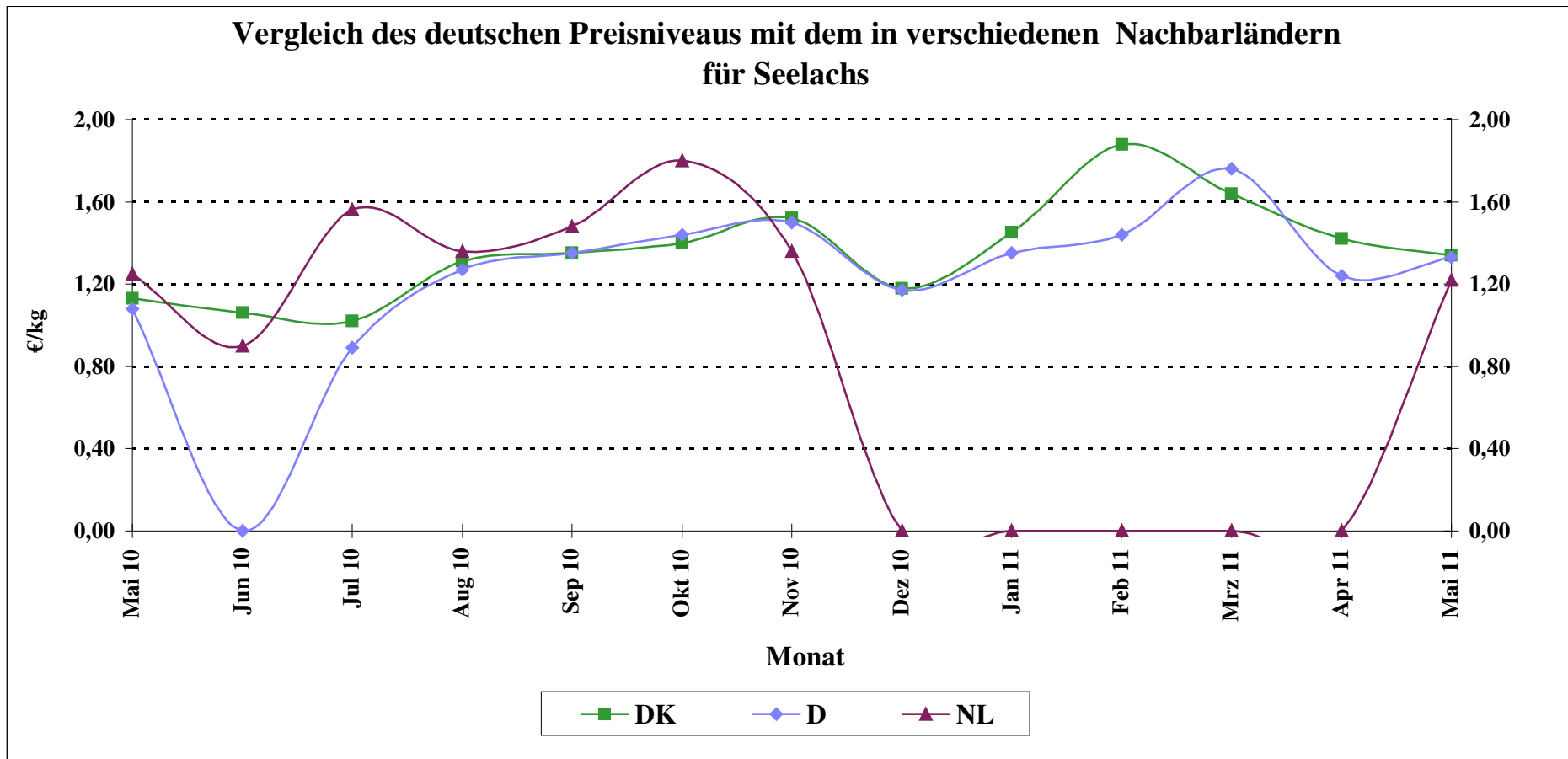

Quelle: BLE

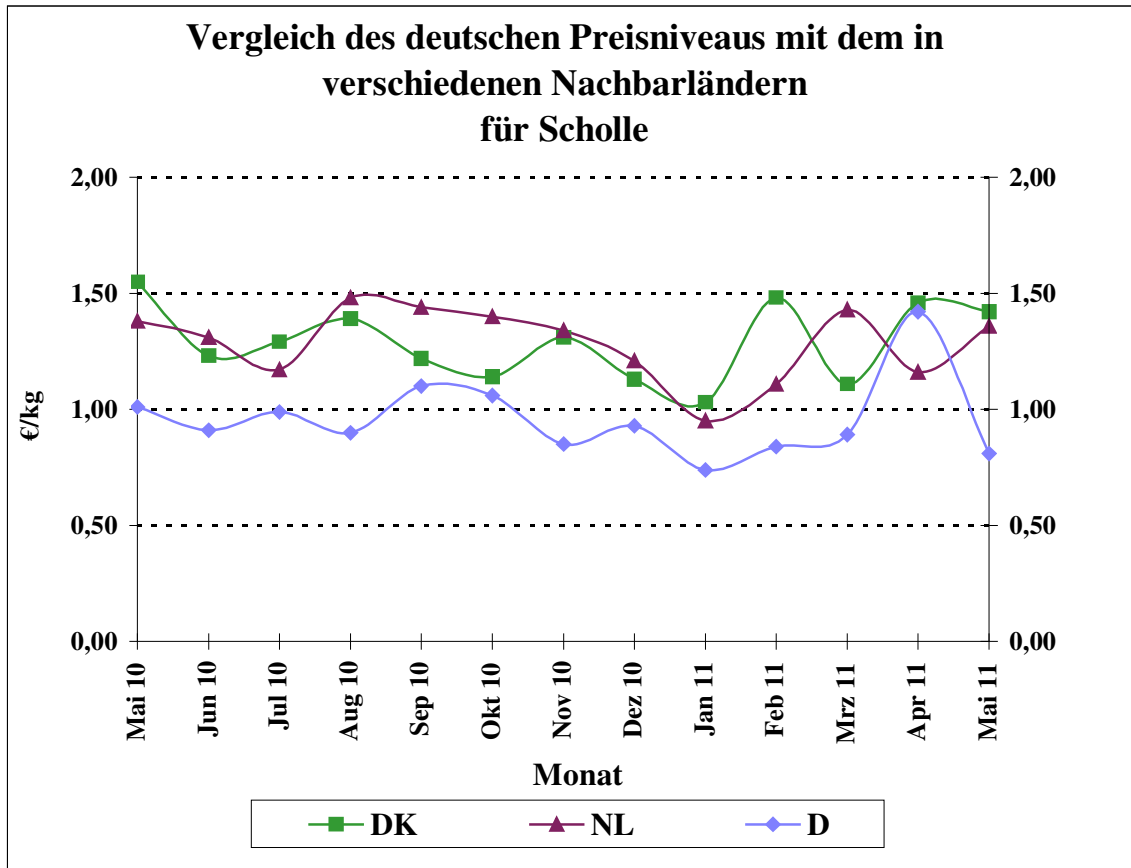

Quelle: BLE

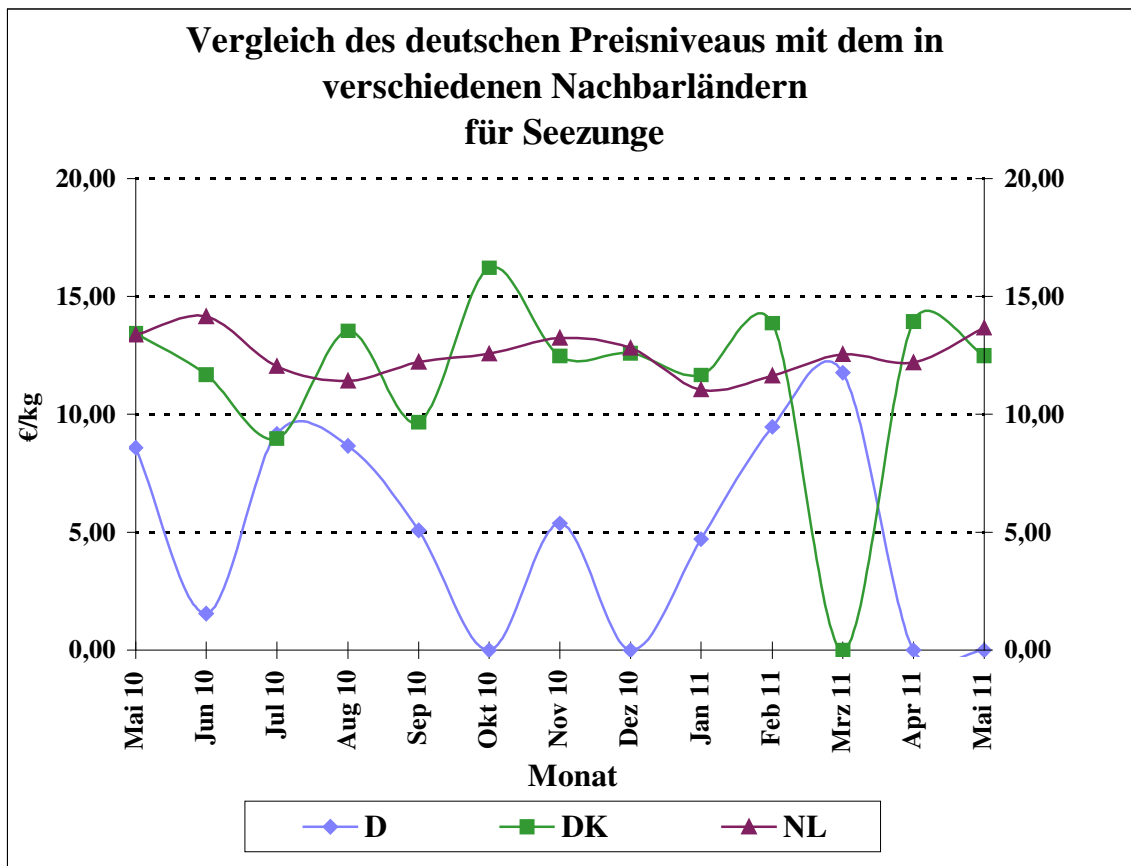

Quelle: BLE

Grafik 15a

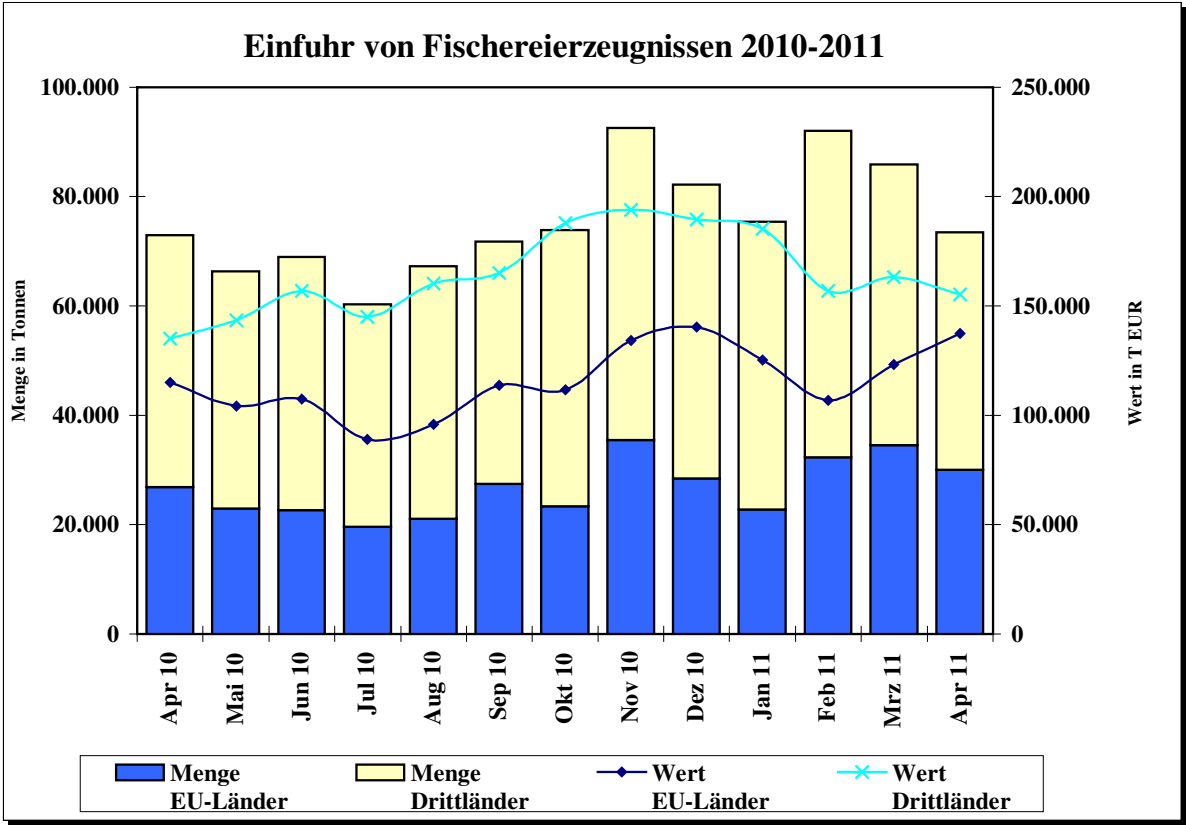

Grafik 15b

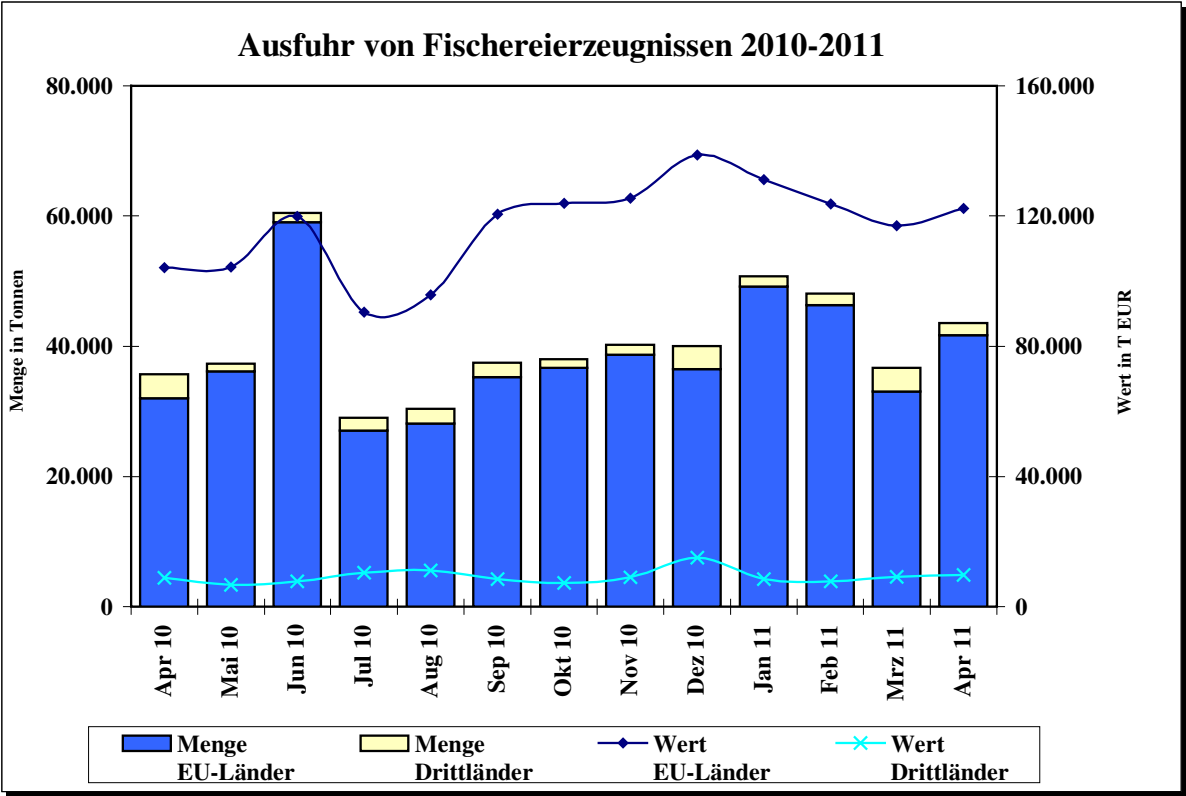

Quelle: Statistisches Bundesamt, BLE; einschl. Auslandsanlandungen

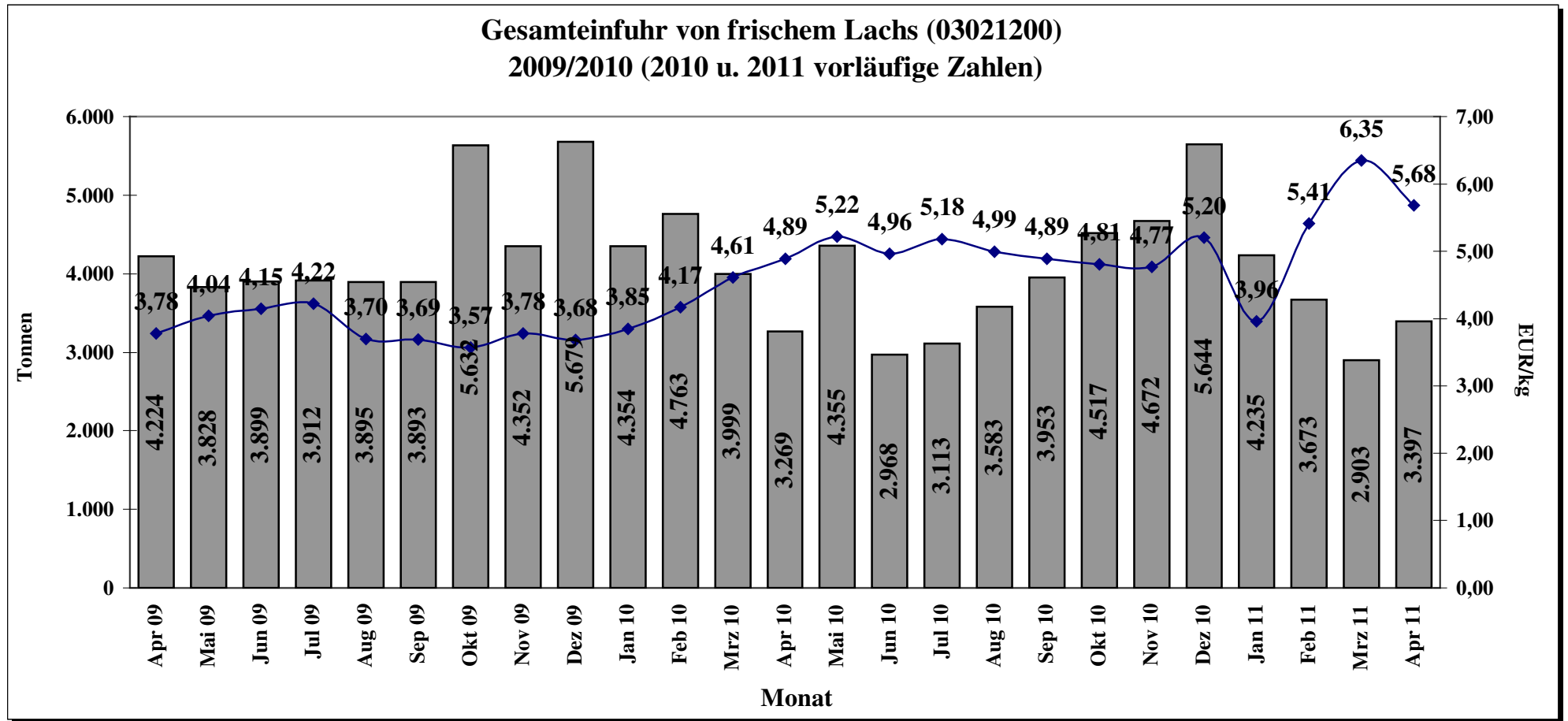

Quelle: Stat.BA, Wiesbaden

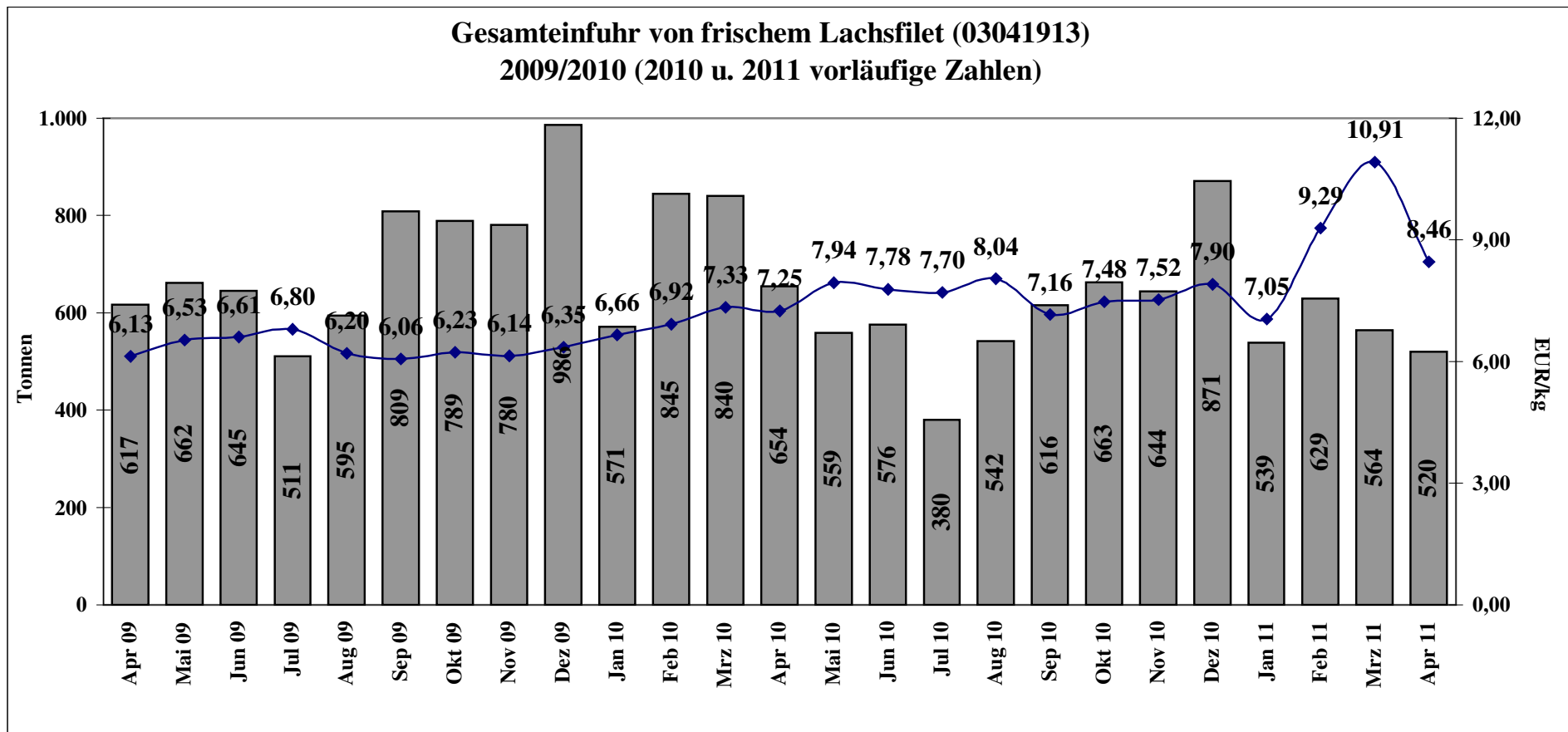

Quelle: Stat.BA, Wiesbaden