

Monatsbericht Februar 2011

Bericht über die Fischerei und die Marktsituation für Fischereierzeugnisse in der Bundesrepublik Deutschland

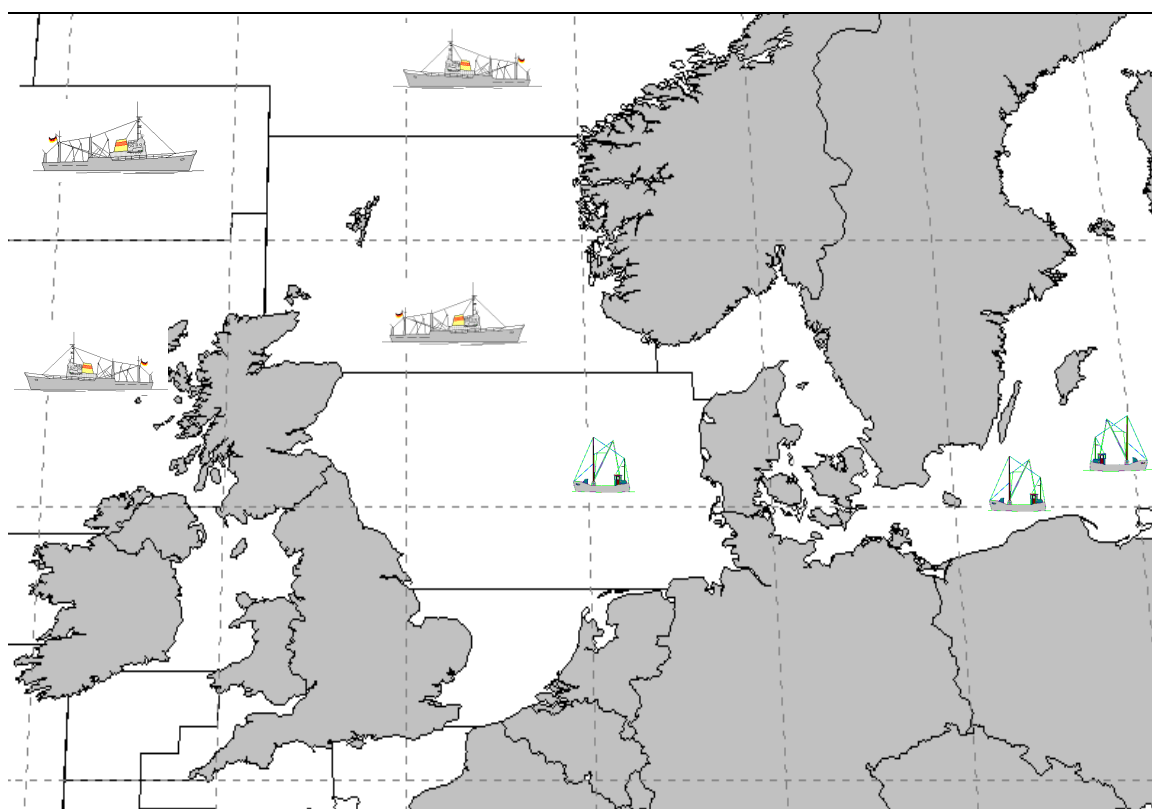

Herausgeber: Bundesanstalt für Landwirtschaft und Ernährung
Referat 523 - Fischwirtschaft
Haubachstraße 86
22765 Hamburg
Tel.: 040/306860-0
Fax: 040/306860-60
www.ble.de

INHALTSVERZEICHNIS

Gesamtüberblick	2
Teil I: Anlandungen und Interventionen	4
1. Gesamtüberblick	4
1.1. Inlandsanlandungen der deutschen Seefischerei	4
1.1.1. Frischfischanlandungen deutscher Fahrzeuge im Inland	4
1.1.2. Frostfischanlandungen deutscher Fahrzeuge im Inland	5
1.2. Auslandsanlandungen der deutschen Seefischerei	5
1.2.1. Frischfischanlandungen deutscher Fahrzeuge im Ausland	5
1.2.2. Frostfischanlandungen deutscher Fahrzeuge im Ausland	5
1.3. Anlandungen von ausländischen Fahrzeugen im Bundesgebiet	6
1.4. Interventionen	6
Teil II: Außenhandel	6
2.1. Einfuhr	6
2.2. Ausfuhr	7
Teil III: Tabellen und Grafiken	
3.1. Tabellen	
Übersicht Marktversorgung	Nr. 1
Anlandungen und Preise	Nr. 2-7
Importe	Nr. 8-8.7
Exporte	Nr. 9-9.7
Fänge, Fangquoten und Fänge nach Gebieten	Nr. 10-11
Zollkontingente	Nr. 12
3.2. Grafiken	
Anlandungen und Preise	Nr. 1-14
Außenhandel	Nr. 15-17

Fangstatistik und Marktsituation für Fischereierzeugnisse in der Bundesrepublik Deutschland

Kurzinformation Februar 2011

Gesamtüberblick

Anlandungen und Interventionen

- Das Gesamtaufkommen deutscher Fischereifahrzeuge im In- und Ausland lag im Februar bei ca. 20.800 t. Davon entfielen auf frische Fischereiprodukte 5.700 t und auf Frostware 15.100 t.
- Deutsche Inlandsanlandungen (alle Anlandeplätze, verkaufte Konsumware) betrugen im Februar insgesamt 7.200 t, davon 80 % Frostfisch. Das Hauptsortiment deutscher Frischfischfänger bestand aus Hering, Dorsch und Flundern. Der Durchschnittspreis für deutsche Frischware lag im Februar bei 0,90 Euro/kg.
- Für Februar wurden bisher 5.800 t Frostfischanlandungen von deutschen Fahrzeugen in Häfen der Bundesrepublik gemeldet. Die Anlandungen bestanden überwiegend aus Makrelen und Bastardmakrelen. Der durchschnittliche Erlös lag hier bei 0,86 Euro/kg.
- Die Auslandsanlandungen deutscher Fischereifahrzeuge lagen im Februar bei insgesamt 13.600 t. Sie bestanden zu rund 70 % aus Frostware.
- Deutsche Frischfischanlandungen im Ausland lagen bei rund 4.200 t. Die wichtigsten Fischarten waren Sprotten, Heringe, Seelachse und Schollen. Im Mittel lag der Preis bei 0,78 Euro/kg.
- Im Februar wurden bisher rund 9.300 t Frostfischanlandungen im Ausland registriert. Hierbei handelte es sich vor allem um Makrelen und Holzmakrelen. Diese wurde in den Niederlanden zu einem Preis von 0,90 bzw. 0,51 Euro/kg angelandet.
- Es wurden im Februar keine Rücknahmen aus deutschen Frischfischanlandungen gemeldet.

Außenhandel

- Im Januar 2011 gegenüber dem Vorjahreszeitraum insgesamt gesunkene Importmengen; EU-Importanteil -9 % und Drittlandsimporte -10 %, Preisniveau für EU-Ware +30 % und für Drittlandswaren +29 %;
- Importmenge Seefrostfische 7 % unter Vorjahresniveau; Preise im Frostfischsektor um 12 % gestiegen; Einfuhren von gefrorenem Seefischfilet 8 % unter Vorjahresniveau, dabei Rückgang bei Seehecht und Alaska Pollock um 24 % bzw. 17 %. Preis für Frostfilets 12 % über Vorjahresniveau; um 8 % gestiegene Menge gefrorenen Seefischfleisches bei um 18 % höheren Preisen; um 3 % gestiegene Menge gefrorener ganzer Seefische bei 19 % höheren Preisen;
- Um 9 % gesunkene Einfuhren von frischen Seefischen; Preisniveau im Frischfischsektor 14 % über Vorjahreshöhe; Rückgang bei ganzer Frischware um 10 %, v.a. durch geringere Rotbarscheinfuhren (-40 %); für ganze Frischware gesteigerte Preise (+16 %); um 6 % gesunkene Einfuhren frischer Seefischfilets bei 10 % höheren Preisen;
- Heringseinfuhren 36 % unter Vorjahresniveau mit 11.000 t; frische Heringseinfuhren sanken um 5.600 t; Einfuhren gefrorener Heringe lagen 22 % über Vorjahresniveau; Heringskonserven und Halbfabrikate -31 %; insgesamt stark angestiegene Preise;
- Einfuhren von Süßwasserfischen 5 % niedriger als im Vorjahr bei um 36 % gestiegenen Preisen; Beim Lachs Zunahme von EU-Importen um 11 %; Drittlandsimporte -6 %; insgesamt um 39 % gestiegene Preise für Lachs;
- Um 17 % rückläufige Einfuhren von Sardinenkonserven, Preisniveau um 1 % höher;
- Exporte von Fischereierzeugnissen beliefen sich im Januar 2011 auf zusammen 50.700 t (+18 %), EU-Länder haben einen Anteil von 97 %; Preis für in EU-Länder verkaufte Ware 2,67 Euro/kg, in Drittländer 5,34 Euro/kg;
- Exporte im Frostfischsektor von 12.300 t im Januar 2011; davon 7.000 t ganze Fische und 5.200 t Filets; Preis für Frostware insgesamt 2,05 Euro/kg; Exportanteil von 95 % in Gemeinschaftsländer im Frostfischsektor;
- Ausfuhren im Frischfischsektor im Januar 2011 bei 10.400 t; davon 9.600 t ganze Seefische und 800 t Seefischfilets; insgesamt Preis von 1,13 Euro/kg;
- Heringsexporte betragen 8.500 t bei einem Preisniveau von 0,87 Euro/kg; davon gefrorene Heringe 6.000 t und frische Heringe 1.100 t bei Preisen von 0,55 Euro/kg bzw. 0,75 Euro/kg; Heringskonserven und Halbfabrikate wurden in Höhe von 1.400 t zu einem Durchschnittspreis von 2,29 Euro/kg exportiert.

Teil I: Anlandungen und Interventionen

1. Gesamtüberblick

Im Februar 2011 landeten deutsche Fischereifahrzeuge insgesamt 20.800 t frische und gefrorene Fischereierzeugnisse im In- und Ausland an, darunter auch nicht verkaufte Ware (*Tabelle 2*). Im Vergleich zum Vorjahr sind die Anlandungen um 18 % gesunken. Etwa 65 % der Anlandungen wurden in ausländischen Häfen gelöscht. Der Anteil von frischen Fischereierzeugnissen an den Gesamtanlandungen lag bei 73 %.

In Deutschland befanden sich in der Anlandemenge u.a. Makrelen, Bastardmakrelen, Heringe und Dorsche. In den Anlandungen deutscher Fischereifahrzeuge im Ausland waren überwiegend Makrelen, Bastardmakrelen, Sprotten und Heringe enthalten. In Drittländern wurden im Februar bisher keine Anlandungen registriert.

Beginnend mit *Tabelle 3* werden die weiteren statistischen Angaben zu den Einzelerzeugnissen auf Basis „verkaufte Konsumware“ ausgewiesen.

1.1. Inlandsanlandungen der deutschen Seefischerei

Die deutschen Anlandungen im Inland beliefen sich im Februar auf rund 7.200 t und bestanden zu 80 % aus Frischware. Der Frischfischbereich wurde mehrheitlich von Heringen, Dorsche und Flundern bestritten. Die gefrostete Ware bestand ausschließlich aus Makrelen und Bastardmakrelen.

1.1.1. Frischfischanlandungen deutscher Fahrzeuge im Inland

Bei den Einzelerzeugnissen bestimmten im Februar Heringe, Dorsche, Flundern und Seelachse das Gesamtaufkommen an Frischerzeugnissen (*Tabelle 3*). In Neu Mukran wurden 87 % der Heringe zu einem Preis von 0,31 Euro/kg angelandet. Für Dorsch wurde in Heiligenhafen 1,58 Euro/kg bezahlt. Hier wurden im Februar 43 % der Dorschanlandungen gemeldet. Weitere größere Anlandungen gab es in Burgstaaken (1,46 Euro/kg) und in Sassnitz (1,32 Euro/kg). Anlandungen von Flundern gab es im Februar vornehmlich in Heiligenhafen. Der Kilopreis lag dort bei 0,47 Euro/kg. In Cuxhaven wurden für ein Kilo Seelachse 1,44 Euro gezahlt. Im Mittel betrug der Preis für Frischware im Inland 0,90 Euro/kg.

Die **Krabbenfischer** (*Grafik 2*) holten im Februar rund 60 t Krabben ein, wovon mehr als die Hälfte in Cuxhaven angeliefert wurde. Dort wurde ein Preis von 2,12 Euro/kg gezahlt. In Büsum verzeichnete man geringere Werte für angelandete Nordseekrabben (2,06 Euro/kg).. Der Durchschnittspreis lag bei 2,09 Euro/kg. Er sank somit im Vergleich zum Vorjahresmonat um 1,03 Euro, lag aber um 10 Cent über den Werten von Januar 2011.

In der **Muschelfischerei** (*Grafik 3*) wurden im Februar bisher lediglich 12 t registriert. Die Miesmuscheln wurden in Hörnum auf Sylt für 1,06 Euro/kg angelandet. Leider erreichen uns die meisten Meldungen über Muschelanlandungen oft erst, nachdem wir den aktuellen Monatsbericht erstellt haben. Die Zahlen zur Muschelfischerei können Sie somit erst im darauf folgenden Monat aus den Tabellen (Spalte Vormonat) und Grafiken entnehmen.

Im Februar wurden rund 400 t Dorsch vor allem in den Größenklassen 4 und 5 als E-, A-oder unsortierte Ware angelandet. Die Seelachsenlandungen in Höhe von rund 90 t wurden von den Größenklassen 2, 3 und 4 der Frischeklasse A bestimmt. Kabeljau wurde in der Frischeklasse A angelandet und verteilt sich auf alle Größenklassen (*Tabelle 3.1*).

1.1.2. Frostfischanlandungen deutscher Fahrzeuge im Inland

Im Monat Februar haben die deutschen Hochseefahrzeuge 5.800 t gefrorenen Fisch im Inland angelandet (*Tabelle 4*). Die Frostware bestand zu 90 % aus Makrelen. Diese wurde in Bremerhaven zu einem Preis von 0,90 Euro/kg abgesetzt. Für Holzmakrelen wurden in Bremerhaven 0,45 Euro/kg bezahlt. Der Durchschnittspreis für Frostware lag bei 0,86 Euro/kg.

1.2. Auslandsanlandungen der deutschen Seefischerei

1.2.1. Frischfischanlandungen deutscher Fahrzeuge im Ausland

Die Frischfischanlandungen deutscher Fischereifahrzeuge im Ausland beliefen sich im Februar auf rund 4.200 t (*Tabellen 5, 5.1 und 5.2*). Die Anlandungen bestanden überwiegend aus Sprotten, Heringe, Seelachse und Schollen bei einem Durchschnittspreis von 0,78 Euro/kg. In Grenaa und Skagen (DK) wurden im Februar Sprotten für einen Kilopreis von 0,30 Euro bzw. 0,29 Euro abgesetzt. In Skagen und Grenaa gab es auch die größten Heringsanlandungen. Hier wurden Preise von 0,29 bzw. 0,30 Euro/kg realisiert. Seelachs wurde in erster Linie in Hanstholm (DK) zu 1,90 Euro/kg angelandet. Im Vergleich zum Januar wurden in den niederländischen Häfen Harlingen und Den Helder für Schollen etwas höhere Preise (1,11 Euro/kg bzw. 1,22 Euro/kg) erzielt.

Die Frischfischanlandungen in Dänemark blieben im Februar mit einem leichten Plus von 2 % auf dem Niveau des Vorjahrs (*Tabelle 5.1*). Die Anlandungen bestanden zur Hälfte aus Sprotten. Diese sind aber gegenüber dem Vorjahr leicht um 5 % gesunken. Die Seelachsenlandungen sanken um 41 % auf 520 t. Die Anlandungen von Heringen haben sich im Vergleich zu Februar 2010 bei steigendem Kilopreis mehr als verdoppelt. Die Anlandungen von Kabeljau/Dorsch und Schellfisch hingegen sind im Vergleich zum Vorjahr um 28 bzw. 63 % gesunken. Das Preisniveau lag mit 0,67 Euro/kg (+11 Cent) über dem Niveau des Vorjahresmonats.

Die Anlandungen in den Niederlanden sind gegenüber dem Vorjahreszeitraum um 30 % gestiegen (*Tabelle 5.2*). Obwohl die Schollenanlandungen um 20 % gesunken sind, hatten sie noch einen Anteil von rund 40 % an den Gesamtanlandungen. Ein Drittel der Anlandungen bestanden aus Miesmuscheln. Die Anlandungen von Garnelen haben sich verdreifacht. Die Scharbenanlandungen erhöhten sich im Februar um 48 %. Die anderen Fischarten verzeichneten nur leichte Tendenzen nach oben oder unten. Im Februar lag der Durchschnittspreis bei 1,70 Euro/kg und somit um 84 Cent niedriger als im Vorjahr.

1.2.2. Frostfischanlandungen deutscher Fahrzeuge im Ausland

Bisher liegen für Februar Angaben über Anlandungen der Großen Hochseefischerei im Ausland in Höhe von rund 9.300 t vor (*Tabelle 6*). Dabei handelte es sich überwiegend um Makrelen und Bastardmakrelen, die in Ijmuiden (NL) einen Kilopreis von 0,90 bzw. 0,51 Euro erzielten. In La Coruna (ES) gab es auch geringfügige Anlandungen von Seeteufel und Leng. Im Mittel lag der Preis bei 0,72 Euro/kg.

1.3. Anlandungen von ausländischen Fahrzeugen im Bundesgebiet

Im Februar wurden bislang Anlandungen von rund 80 t von ausländischen Fahrzeugen in der Bundesrepublik Deutschland registriert. An den Seefischmärkten wurde Containerware aus Island und den Färöern angelandet. Die an den Seefischmärkten angelandete Containerware enthielt u.a. rund 80 t Rotbarsch zu einem durchschnittlichen Preis von 3,14 Euro/kg.

Der Verlauf der Preisentwicklung für ausgewählte Seefischarten aus ausländischen Direktzufuhren ist in Fortsetzung der Vorjahresergebnisse in *Grafik 4* dargestellt.

Die *Grafiken 10 bis 14* zeigen einen Vergleich des Preisniveaus deutscher Märkte für wichtige Seefischereierzeugnisse mit denen in europäischen Nachbarländern.

1.4. Interventionen

Im Februar 2011 wurden keine Frischfischrücknahmen deutscher Fahrzeuge in deutschen oder ausländischen Häfen registriert.

Teil II: Außenhandel

2.1. Einfuhr

Im Januar 2011 lagen die Importe von **Fisch, Krebs- und Weichtieren** um 9 % unter dem Niveau des Vorjahres. Die Preise für eingeführte Waren stiegen dabei im Mittel um 29 %. Der Anteil der Einfuhrmengen aus den Drittländern betrug 70 %. Wichtigste Herkunftsländer waren die VR China, Norwegen, Polen, Dänemark und die Niederlande.

Die **Frostfischimporte** betrugen im Januar 2011 25.800 t. Sie lagen damit um 7 % unter dem Vorjahresniveau. Die Gesamtimporte von **Frostfilets** wurden mit rund 21.900 t 8 % niedriger registriert. Die Filets machten einen Marktanteil von 85 % am gesamten Frostfischsektor aus. Das Preisniveau für Filets stieg gegenüber dem Vorjahr im Mittel um 12 %. Die Einfuhren von Seehechtfilets verringerten sich um 24 %. Importe von Pazifischem Pollack gingen um 17 % zurück. Rotbarsch wurde 42 % mehr eingeführt. Pazifischer Pollack ist mit einem Anteil von 61 % Spitzenreiter in diesem Segment. Die Einfuhren dieser Ware stammten vorwiegend aus der VR China und den USA.

Die Importe von **gefrorenem Fischfleisch** betrugen bisher 1.700 t (8 %) bei um 18 % anziehenden Preisen. Die Einfuhren von Seelachs stiegen um 226 %. Bei gefrorenem Kabeljaufleisch sanken die Importmengen im Vergleich zu Januar 2010 um 57 %. Pazifischer Pollack verzeichnete einen Rückgang der Importe um 18 %, und ist die bedeutendste Fischart in diesem Segment. Pazifischer Pollack wurde überwiegend aus den USA eingeführt.

Die Einfuhren **ganzer gefrorener Seefische** beliefen sich auf 2.200 t und stiegen somit um 3 %. Die Preise stiegen gegenüber dem Vorjahr um 19 %. Auffällige Mengensteigerungen gab es bei den Einfuhren von gefrorenem Rotbarsch (+159 %). Seelachs-(-7 %) und Kabeljauintporte (-31 %) entwickelten sich rückläufig.

Bei **frischen Seefischen** lagen die Einfuhren bis Januar um 9 % unter den Importen des Vorjahreszeitraums. Bei den Frischfischeinfuhren **ganzer Seefische** (einschl. Fleisch) nahmen die Importe um 10 % ab. Rotbarschimporte brachen um 40 ein. Kabeljau, als wichtigste Fischart, wurde hauptsächlich aus Norwegen eingeführt. Kabeljaueinfuhren stiegen um 97 %. Die Importpreise dieser ganzen Frischfische stiegen im Mittel gegenüber dem Vorjahreszeitraum um 16 %.

Die **Frischfiletimporte** sanken um 6 %. Kabeljau wurde 10 % mehr gegenüber dem Vorjahr eingeführt. Die Importe von „anderen Filetarten“ lagen um 13 % unter dem Vorjahresniveau. Wichtigste Lieferländer dieser nicht detaillierter ausgewiesenen Frischfilets waren die Niederlande und Sri Lanka. Die Preise stiegen gegenüber dem Vorjahreszeitraum um 10 %.

Die Einfuhr von **Heringen** (einschließlich Heringskonserven und Halbfabrikaten) sank im Berichtszeitraum um 36 % gegenüber dem Vorjahr. Der Preis der Heringsimporte erhöhte sich gegenüber dem Vorjahr um 45 %. Der größte Teil der gefrorenen Heringe wurde aus Norwegen importiert. Bei frischen Heringen waren Norwegen und Dänemark Hauptexporteure. Die Einfuhren gefrorener Heringe stiegen um 22 %, die von frischen sanken um 87 %.

Die Importe von **Süßwasserfischen** verringerten sich gegenüber dem Vorjahr um 5 %. Wichtigste gehandelte Artengruppe waren die Lachse, deren Zufuhren auf dem Vorjahresniveau lagen. Die Importmenge für gefrorene Filets lag 24 % unter dem Niveau des Vorjahres. Einfuhren gefrorener ganzer Lachse sanken um 29 % bei um 21 % steigenden Preisen. Während die Frostfilets vornehmlich aus China und Norwegen importiert wurden, kamen die ganzen Frostlachse hauptsächlich aus den USA. Die Importe von frischen Lachsfilets sanken mengenmäßig um 6 % bei einem Preisanstieg von 29 %. Norwegen und Dänemark waren Hauptlieferländer frischer Lachsfilets. Die Einfuhr von Pangasius belief sich bis Ende Januar auf 2.700 t. Hierfür wurden durchschnittlich 1,96 Euro bezahlt. 98 % der Pangasiuseinfuhren stammten aus Vietnam. Nilbarsch wurde vor allem aus Tansania eingeführt, während Tilapien hauptsächlich aus China zu uns kamen.

Bei den Einfuhren **fischindustrieller Fertigerzeugnisse** sanken die vor allem aus Polen nach Deutschland gelieferten Heringskonserven und -halbfabrikate gegenüber dem Vorjahreszeitraum um 31 %. Einfuhren von Thunfisch- und Bonitenkonserven übertrafen das Vorjahresniveau um 33 %. Wichtigste Lieferanten waren bei dieser Ware die Philippinen, Papua-Neuguinea und Ecuador. Die Einfuhren von Räucherlachs, die ebenfalls überwiegend aus Polen kamen, stiegen um 61 % bei 24 % höheren Preisen.

2.2. Ausfuhr

Die Ausfuhren von **Fischen, Krebs- und Weichtieren** (inkl. Auslandsanlandungen) betragen im Januar 2011 50.700 t (+18 %), wobei der Preis im Durchschnitt bei 2,76 Euro/kg (-3 %) lag. Der Anteil der in EU-Länder ausgeführten Waren betrug 97 %. Für diese Ausfuhren wurden 2,67 Euro/kg gezahlt. Der Handel mit Drittländern erfolgte zu einem Durchschnittspreis von 5,34 Euro/kg. Haupthandelspartner waren die Niederlande, Dänemark und Frankreich.

Mit 12.300 t (-17 %) war die Frostware das stärkste Segment im Exportgeschäft. Die Exporte von **Frostfilets** betragen wie im Januar 2010 5.200 t. Der größte Teil davon wurde auf dem europäischen Binnenmarkt verkauft (97 %). Die Exporte von Pazifischem Pollack hatten einen Anteil von 48 % am Filetgeschäft. Sie betragen 2.500 t (+24 %) bei einem Preis von 2,60 Euro/kg (-10 %). Der größte Teil wurde nach Frankreich und Polen exportiert. Kabeljau-

filet hatte einen Anteil von 19 %. Diese Exporte, die hauptsächlich nach Großbritannien und Frankreich gingen, betragen 1.000 t (-39 %). Seelachsfilet wurde in Höhe von 700 t (+91 %) exportiert, vornehmlich nach Polen. Für TK-Filets wurden im Januar 2011 allgemein 3,44 Euro/kg gezahlt.

Die Exportmenge von **gefrorenen ganzen Seefischen** betrug von im Januar 2011 bisher 7.000 t und lag somit um 26 % unter dem Vorjahreswert. Stöckerausfuhren lagen mit 4.000 t 5 % über dem Vorjahreswert. Die Ausfuhren von Schwarzem Heilbutt betragen 400 t (-13 %). Von gefrorenem Kabeljau wurden rund 500 t ausgeführt. Der Exportpreis betrug insgesamt 1,03 Euro/kg.

Die Ausfuhrmenge von **gefrorenem Seefischfleisch** belief sich auf knapp 100 t (-42 %). Fleisch vom Pazifischen Pollack und Seehechtfleisch machten gut zwei Drittel dieser Menge aus.

Die Exporte von frischen Seefischen betragen im Januar 2011 rund 10.400 t (+74 %). Hierbei dominierte das Handelsgeschäft mit **frischen ganzen Fischen** mit einer Menge von 9.600 t und einem Ausfuhrpreis von 0,93 Euro/kg. Wichtigste Fischart in diesem Segment ist der Seelachs. Die Ausfuhren von **Frischfischfilet** beliefen sich hingegen auf nur 800 t bei einem Preis von 3,37 Euro/kg (-19 %). In dieser Produktgruppe bewegten sich die Ausfuhren auf allgemein niedrigem Niveau, wobei 91 % auf nicht näher bestimmte Filetarten entfielen. Frischfisch fand hauptsächlich in Dänemark seinen Absatz.

Die **Heringsexporte** beliefen sich auf 8.500 t (+120 %), wobei ganze, gefrorene Heringe überwiegend in die Niederlande gingen. Gefrorene und frische Heringe wurden zu 0,55 Euro/kg bzw. 0,75 Euro/kg ausgeführt.

Die Ausfuhren von **Süßwasserfischen** betragen 5.900 t und somit 7 % mehr als im Vergleichszeitraum 2010. Der Durchschnittspreis von 7,02 Euro/kg lag 36 % über Vorjahresniveau. Wichtigste Fischartengruppe waren die Lachse, deren Ausfuhren sich auf 4.600 t beliefen. Der Preis für diese Fische betrug durchschnittlich 7,83 Euro/kg (+48 %). Gefrorene Lachsfilets gingen überwiegend nach Frankreich. Die Exportmenge für diese Ware betrug 700 t bei einem Preis von 8,84 Euro/kg. Von den vornehmlich nach Frankreich ausgeführten frischen Lachsfilets wurden 300 t mit einem Preis von 8,16 Euro/kg festgestellt. Ausfuhren von frischem ganzen Lachs wurden in Höhe von 2.300 t zu einem Preis von 5,21 Euro/kg registriert. Hauptabnehmer für frischen ganzen Lachs war ebenfalls Frankreich.

Unter den **fischindustriellen Fertigerzeugnissen** exportierte die Bundesrepublik Deutschland im Januar 2011 4.800 t (-1 %) tiefgefrorene, panierte Fischfilets. Diese Ware wurde vorwiegend nach Großbritannien geliefert. Die Ausfuhren von Thunfisch- und Bonitenkonserven betragen 1.300 t (-16 %), wobei ein Großteil nach Österreich ging. Auch Räucherlachs wurde vornehmlich nach Österreich und in die Niederlande ausgeführt. Diese Ausfuhren beliefen sich auf 1.100 t (+107 %).

Marktversorgung der Bundesrepublik Deutschland mit Fisch und Fischereierzeugnissen*
Fanggewicht

Monat	Einfuhr in t	Inlandsanlandung in t	Ausfuhr in t	Auslandsanlandungen in t	Inlandsverwendung in t
Januar 10	177.263	2.405	78.502	9.943	111.109
Februar 10	179.897	3.611	92.523	22.243	113.228
März 10	182.958	8.530	76.189	17.099	132.398
April 10	149.674	11.536	70.204	7.757	98.763
Mai 10	139.157	2.726	65.343	14.410	90.950
Juni 10	152.834	2.685	91.334	15.094	79.279
Juli 10	130.191	2.680	57.164	8.848	84.555
August 10	146.308	4.460	59.437	5.853	97.184
September 10	153.135	4.430	73.449	21.664	105.780
Oktober 10	159.908	7.806	73.650	14.386	108.450
November 10	188.225	9.692	75.828	14.056	136.145
Dezember 10	169.267	5.606	78.835	15.353	111.391
Januar 10	165.568	4.876	88.683	4.833	86.594
Februar 10					
März 10					
April 10					
Mai 10					
Juni 10					
Juli 10					
August 10					
September 10					
Oktober 10					
November 10					
Dezember 10					
Summe 2010:	165.568	4.876	88.683	4.833	86.594
Vorjahreszeitraum:	177.263	2.405	78.502	9.943	111.109

Quelle: BLE, Statistisches Bundesamt, vorläufige Zahlen

* ohne deutsche Binnenfischerei

Gesamtanlandungen deutscher Fischereifahrzeuge

	Berichtsmonat Februar 2011		Vorjahresmonat Februar 2010		Vormonat Januar 2011		Fortschreibung				Veränderung 11/10 in %	
	t	€/kg	t	€/kg	t	€/kg	01.01.- 28.02.2011		01.01.- 28.02.2010		Menge	Preis
	t	€/kg	t	€/kg	t	€/kg	t	€/kg	t	€/kg		
Insgesamt	20.799,1	0,78	25.464,0	0,64	9.168,8	0,87	29.967,9	0,81	37.530,4	0,64	-20,2	25,9
Blauer Wittling	0	0	4.560,1	0,37	0	0	0	0	4.560,1	0,37	.	.
Sprotte	1.977,5	0,29	3.038,5	0,17	2.889,7	0,24	4.867,2	0,26	6.637,6	0,17	-26,7	58,3
Hering	1.646,6	0,32	1.959,8	0,26	1.203,0	0,29	2.849,6	0,31	3.825,0	0,28	-25,5	8,3
Makrele	10.389,3	0,90	7.962,5	0,90	1.229,3	0,90	11.618,6	0,90	10.806,2	0,90	7,5	0
Spanische Makrele	0	0	0	0	0	0	0	0	0	0	-	-
Seelachs	602,4	1,82	1.010,5	1,14	1.018,9	1,43	1.621,3	1,57	1.347,9	1,22	20,3	28,9
Kabeljau/Dorsch	558,5	2,05	621,9	1,50	1.047,8	1,60	1.606,3	1,76	1.253,3	1,51	28,2	16,5
Speisekrabben	128,7	2,13	86,0	3,09	223,8	2,00	352,5	2,04	228,2	2,88	54,5	-28,9
Siebkrabben	11,1	0,00	11,1	0,00	22,8	0,34	33,9	0,23	22,4	0,00	51,1	.
Stöcker	4.663	0,50	5.501,4	0,45	0	0	4.663	0,50	7.209,1	0,45	-35,3	11,3
Butt (Flunder)	103,1	0,47	73,6	0,45	130,8	0,49	233,9	0,48	226,0	0,47	3,5	3,9
Scholle	224,4	1,06	265,4	1,10	392,3	0,92	616,7	0,97	607,0	1,07	1,6	-9,2
Wittling (Merlan)	61,2	0,57	49,8	0,39	68,6	0,57	129,9	0,57	95,5	0,44	36,1	28,4
Miesmuscheln	187,9	0,72	0	0	589,3	0,75	777,2	0,74	0	0	.	.
Sardelle	0	0	41,7	0,14	0	0	0	0	174,4	0,14	.	.
Sardinellen	0	0	0	0	0	0	0	0	0	0	-	-
Scharbe (Kliesche)	109,8	0,76	83,6	0,54	154,1	0,86	264,0	0,82	152,0	0,57	73,7	43,5
Schellfisch	11,4	1,90	32,5	1,53	47,4	1,58	58,7	1,64	62,2	1,64	-5,6	0,2
Rotauge, Plötze	3,4	0,54	0,2	0,24	2,8	0,57	6,2	0,55	2,4	0,30	159,1	82,1
Seezunge	21,9	11,64	37,7	10,79	41,8	11,06	63,6	11,26	87,2	10,94	-27,0	3,0
Seeteufel (Angler)	51,9	0,15	68,2	5,53	30,0	12,14	81,9	4,54	108,0	6,19	-24,2	-26,7
Andere Krusten- und Weichtiere ¹⁾	3,3	4,86	3,7	4,60	8,7	6,96	12,1	6,38	11,6	4,39	4,2	45,4
Zander	2,4	4,82	2,7	4,67	1,8	5,62	4,3	5,16	7,2	4,46	-40,5	15,8
Sonstige Plattfische ²⁾	11,4	8,37	14,5	9,04	17,9	7,86	29,4	8,06	34,1	8,41	-14,0	-4,2
Brachsen, Blei	2,5	0,29	1,0	0,41	2,3	0,37	4,8	0,33	1,9	0,37	149,2	-12,3
Leng/Blauleng	4,0	1,56	7,3	1,23	3,8	2,02	7,8	1,78	13,0	1,39	-40,2	27,9
Hecht	5,6	1,61	0,5	1,88	0,9	1,74	6,5	1,63	0,9	2,07	597,1	-21,4
Pollack (Heller Seelachs)	3,0	3,56	10,8	2,26	5,6	2,90	8,6	3,13	15,6	2,47	-44,8	26,7
Barsch	6,0	1,64	1,9	2,01	18,5	1,57	24,4	1,59	3,5	1,91	599,9	-16,7
Rochen	2,3	2,18	7,0	2,56	4,6	2,12	6,9	2,14	12,3	2,22	-44,3	-3,6
Rotbarsch	0	0	0	0	0	0	0	0	0,0	1,50	.	.
Seehecht	0,4	1,78	0,8	1,91	0,6	2,20	0,9	2,04	8,4	1,50	-88,8	36,3
Lachs, Meerforelle	1,1	4,19	1,1	2,67	2,9	4,02	4,0	4,07	2,2	2,73	84,3	48,7
Atlantischer Heilbutt	0,5	10,61	0,8	7,84	0,6	13,08	1,1	12,00	1,0	8,64	9,9	38,8
Knurrhahn	1,6	0,62	2,9	0,56	2,7	0,57	4,3	0,58	5,2	0,68	-16,6	-14,1
Schwarzer Heilbutt	0	0	0	0	0	0	0	0	0	0	-	-
Katfisch	0,2	6,55	0,6	4,58	0,4	6,38	0,6	6,44	0,8	4,79	-22,8	34,4
Aal	0,0	8,04	0	0	0,0	6,18	0,0	7,25	0,0	5,64	-9,1	28,6
Sonstige Fische, Sonstiges	3,0	1,00	4,0	1,55	4,9	1,32	7,9	1,19	8,2	1,78	-3,2	-35,0

Quelle: BLE

¹⁾ Hummer, Kaisergranat, Krebse, Tintenfische, Kalmare²⁾ Kleist (Tarbutt), Scheefschnut (Flügelbutt), Rauhe Scharbe, Steinbutt, Limande, Rotzunge, Migram

Inlandsanlandungen deutscher Fischereifahrzeuge
 Frischware
- A n l a n d e g e w i c h t -

	Berichtsmonat Februar 2011			Vorjahresmonat Februar 2010			Vormonat Januar 2011			Fortschreibung						Veränderung 11/10 in %	
	t	TEUR	€/kg	t	TEUR	€/kg	t	TEUR	€/kg	01.01.- 28.02.2011			01.01.- 28.02.2010			Menge	Preis
										t	TEUR	€/kg	t	TEUR	€/kg		
Insgesamt	1.441,5	1.302,3	0,90	2.278,5	1.331,5	0,58	3.363,9	2.412,2	0,72	4.805,4	3.714,6	0,77	4.587,3	2.627,5	0,57	4,8	35,0
davon																	
Kabeljau/Dorsch	401,0	603,2	1,50	390,3	469,2	1,20	788,8	952,3	1,21	1.189,9	1.555,6	1,31	694,6	827,2	1,19	71,3	9,8
Kabeljau	1,4	2,5	1,78	1,2	2,4	1,97	2,7	4,9	1,81	4,1	7,4	1,80	1,7	3,5	2,09	141,0	-13,8
Dorsch	399,6	600,7	1,50	389,1	466,8	1,20	786,1	947,4	1,21	1.185,8	1.548,2	1,31	692,9	823,6	1,19	71,1	9,8
Brachsen/Blei	2,5	0,7	0,29	1,2	5,6	4,79	2,3	0,8	0,37	4,8	1,6	0,33	1,9	0,7	0,37	149,6	-12,5
Seelachs	85,8	124,0	1,44	134,4	150,8	1,12	176,9	238,2	1,35	262,7	362,1	1,38	134,4	150,9	1,12	95,5	22,8
Schellfisch	0,2	0,3	1,20	2,4	2,3	0,99	3,8	3,9	1,04	4,0	4,2	1,05	2,4	2,4	0,99	65,7	5,8
Rotbarsch	0	0	0	0	0	0	0	0	0	0	0	0	0	0	0	-	-
Hering	560,5	189,9	0,34	1.276,9	358,8	0,28	978,0	299,1	0,31	1.538,5	489,0	0,32	2.402,8	697,8	0,29	-36,0	9,4
Garnelen (ohne Futter)	63,8	133,3	2,09	53,8	168,0	3,12	113,8	226,6	1,99	177,6	360,0	2,03	162,8	467,8	2,87	9,1	-29,5
Muscheln (einschl. Fleisch)	11,7	12,3	1,06	0	0	0	293,1	234,3	0,80	304,8	246,7	0,81	0	0	0	.	.
Sardelle	0	0	0	41,7	5,9	0,14	0	0	0	0	0	0	174,4	24,0	0,14	.	.
Seezunge	0,0	0,4	9,47	0,3	2,9	8,80	0,0	0,2	4,70	0,1	0,6	7,14	0,8	7,5	8,96	-89,4	-20,4
Scholle	46,2	38,6	0,84	36,8	35,0	0,95	64,5	47,9	0,74	110,6	86,5	0,78	96,7	92,7	0,96	14,4	-18,5
Schwarzer Heilbutt	0	0	0	0	0	0	0	0	0	0	0	0	0	0	0	-	-
Sprotten	12,9	3,2	0,25	167,6	25,5	0,15	590,8	127,6	0,22	603,7	130,7	0,22	437,2	62,1	0,14	38,1	52,5
Steinbutt	2,2	11,7	5,29	1,2	5,6	4,78	2,5	10,7	4,35	4,7	22,4	4,79	3,8	17,0	4,46	22,4	7,5
Flundern	92,7	43,9	0,47	56,3	25,8	0,46	123,1	60,8	0,49	215,8	104,7	0,49	186,6	86,2	0,46	15,6	5,1
Rotauge(Plötze)	3,4	1,8	0,54	0,2	0,0	0,24	2,8	1,6	0,57	6,2	3,4	0,55	2,4	0,7	0,30	159,1	82,1
Scharbe-Kliesche	82,9	66,2	0,80	65,1	36,7	0,56	135,4	114,8	0,85	218,3	181,0	0,83	118,9	68,9	0,58	83,6	43,1
Barsch	5,9	9,8	1,65	1,9	3,9	2,01	18,5	29,0	1,57	24,4	38,8	1,59	3,5	6,6	1,91	601,1	-16,7
Wittling	56,7	30,5	0,54	39,9	12,6	0,32	60,9	33,1	0,54	117,6	63,6	0,54	70,9	27,3	0,38	65,9	40,5
Zander	2,4	11,7	4,82	2,7	12,4	4,67	1,8	10,4	5,63	4,3	22,0	5,17	7,0	31,3	4,47	-39,1	15,6
Hecht	5,6	9,1	1,61	0,5	0,9	1,88	0,9	1,6	1,76	6,5	10,7	1,63	0,8	1,8	2,13	677,3	-23,2
Aale	0,0	0,2	8,04	0	0	0	0,0	0,1	6,18	0,0	0,3	7,25	0,0	0,2	6,70	8,1	8,2
Sonstige	4,9	11,5	2,34	5,5	9,7	1,77	6,0	19,3	3,22	10,9	30,8	2,82	85,3	54,4	0,64	-87,2	342,9

Quelle: BLE

**Marktsituation nach Größe- und Güteklassen in der Bundesrepublik Deutschland
Inlandsanlandungen**

Fri- sche- klasse	Grö- ßen- klasse	Kabeljau				Dorsch				Seelachs			
		Berichtsmonat Februar 2011		Vorjahresmonat Februar 2010		Berichtsmonat Februar 2011		Vorjahresmonat Februar 2010		Berichtsmonat Februar 2011		Vorjahresmonat Februar 2010	
		t	€/kg	t	€/kg	t	€/kg	t	€/kg	t	€/kg	t	€/kg
	0	0,0	0,00	0,0	0,00	32,2	0,75	34,4	0,42	0,0	0,00	0,0	1,71
E	1	0,0	0,00	0,0	0,00	0,1	1,38	0,0	0,00	0,0	0,00	0,0	0,00
A	1	0,2	2,01	0,3	2,34	0,1	1,56	0,6	1,30	0,0	0,00	18,0	1,13
B	1	0,0	0,00	0,0	0,00	0,0	0,00	0,0	0,00	0,0	0,00	0,0	0,00
unsortiert	1	0,0	0,00	0,0	0,00	0,3	1,95	0,7	1,60	0,0	0,00	0,0	0,00
E	2	0,0	0,00	0,0	0,00	0,4	1,86	8,1	1,42	0,0	0,00	0,0	0,00
A	2	0,3	2,01	0,3	2,11	1,1	1,99	2,1	1,65	34,3	1,41	10,2	1,13
B	2	0,0	0,00	0,0	0,00	0,0	0,00	0,0	0,00	0,0	0,00	0,0	0,00
unsortiert	2	0,0	0,00	0,0	0,00	0,0	2,12	0,5	1,77	0,0	0,00	0,0	0,00
E	3	0,0	0,00	0,0	0,00	11,8	1,96	22,1	1,57	0,0	0,00	0,0	0,00
A	3	0,4	1,93	0,2	2,03	4,5	2,14	6,2	1,58	19,6	1,46	64,9	1,13
B	3	0,0	0,00	0,0	0,00	0,0	0,00	0,0	0,00	0,0	0,00	0,0	0,00
unsortiert	3	0,0	0,00	0,0	0,00	0,1	2,51	1,9	1,89	0,0	0,00	0,0	0,00
E	4	0,0	0,00	0,0	0,00	49,1	1,80	68,5	1,42	0,0	0,00	0,0	0,00
A	4	0,3	1,61	0,3	1,66	17,9	1,81	20,7	1,52	31,9	1,48	41,3	1,10
B	4	0,0	0,00	0,0	0,00	0,0	0,00	0,0	0,00	0,0	0,00	0,0	0,00
unsortiert	4	0,0	0,00	0,0	0,00	8,5	1,83	9,9	1,69	0,0	0,00	0,0	0,00
E	5	0,0	0,00	0,0	0,00	204,2	1,48	135,8	1,08	0,0	0,00	0,0	0,00
A	5	0,2	1,21	0,2	1,51	46,8	1,56	52,3	1,18	0,0	0,00	0,0	0,00
B	5	0,0	0,00	0,0	0,00	0,0	0,00	0,0	0,00	0,0	0,00	0,0	0,00
unsortiert	5	0,0	0,00	0,0	0,00	22,5	1,31	20,3	1,29	0,0	0,00	0,0	0,00
Insgesamt		1,4	1,78	1,2	1,97	399,6	1,50	384,1	1,20	85,8	1,44	134,4	1,12

Quelle: BLE

Inlandsanlandungen deutscher Fischereifahrzeuge
Frostware

	Berichtsmonat Februar 2011		Vorjahresmonat Februar 2010		Vormonat Januar 2011		Fortschreibung				Veränderung 11/10 in %	
	t	€/kg	t	€/kg	t	€/kg	01.01.- 28.02.2011		01.01.- 28.02.2010		Menge	Preis
	t	€/kg	t	€/kg	t	€/kg	t	€/kg	t	€/kg		
Insgesamt	5.763,6	0,86	1.205,1	0,79	1.229,3	0,90	6.992,9	0,86	1.205,1	0,79	537,5	9,9
Kabeljau m.u.o.K.	0,0	0,00	0,0	0,00	0,0	0,00	0,0	0,00	0,0	0,00	-	-
Kabeljaufilet	0,0	0,00	0,0	0,00	0,0	0,00	0,0	0,00	0,0	0,00	-	-
Rotbarsch m.u.o.K.	0,0	0,00	0,0	0,00	0,0	0,00	0,0	0,00	0,0	0,00	-	-
Rotbarschfilet	0,0	0,00	0,0	0,00	0,0	0,00	0,0	0,00	0,0	0,00	-	-
Seelachs m.u.o.K.	0,0	0,00	0,0	0,00	0,0	0,00	0,0	0,00	0,0	0,00	-	-
Seelachsfilet	0,0	0,00	0,0	0,00	0,0	0,00	0,0	0,00	0,0	0,00	-	-
Schellfisch m.u.o.K.	0,0	0,00	0,0	0,00	0,0	0,00	0,0	0,00	0,0	0,00	-	-
Schellfischfilet	0,0	0,00	0,0	0,00	0,0	0,00	0,0	0,00	0,0	0,00	-	-
Makrelen m.u.o.K.	5.187,6	0,90	898,2	0,90	1.229,3	0,90	6.416,9	0,90	898,2	0,90	614,4	0
Makrelenlappen/-filet	0,0	0,00	0,0	0,00	0,0	0,00	0,0	0,00	0,0	0,00	-	-
Hering m.u.o.K.	0,0	0,00	0,0	0,00	0,0	0,00	0,0	0,00	0,0	0,00	-	-
Heringslappen/-filet	0,0	0,00	0,0	0,00	0,0	0,00	0,0	0,00	0,0	0,00	-	-
Holzmakrelen m.u.o.K.	576,1	0,45	306,9	0,45	0,0	0,00	576,1	0,45	306,9	0,45	87,7	0
Blauer Wittling m.u.o.K.	0,0	0,00	0,0	0,00	0,0	0,00	0,0	0,00	0,0	0,00	-	-
W. Heilbutt, m.u.o.K..	0,0	0,00	0,0	0,00	0,0	0,00	0,0	0,00	0,0	0,00	-	-
Schw. Heilbutt, m.u.o.K.	0,0	0,00	0,0	0,00	0,0	0,00	0,0	0,00	0,0	0,00	-	-
Sonstige Fische m.u.o.K.	0,0	0,00	0,0	0,00	0,0	0,00	0,0	0,00	0,0	0,00	-	-
Sonst. Fische, Lappen/Fil.	0,0	0,00	0,0	0,00	0,0	0,00	0,0	0,00	0,0	0,00	-	-
Fisch- Mus	0,0	0,00	0,0	0,00	0,0	0,00	0,0	0,00	0,0	0,00	-	-

Auslandsanlandungen deutscher Fischereifahrzeuge
Frischware

	Berichtsmonat Februar 2011		Vorjahresmonat Februar 2010		Vormonat Januar 2011		Fortschreibung				Veränderung 11/10 in %	
	t	€/kg	t	€/kg	t	€/kg	01.01.- 28.02.2011		01.01.- 28.02.2010		Menge	Preis
	t	€/kg	t	€/kg	t	€/kg	t	€/kg	t	€/kg		
Insgesamt	4.227,1	0,78	5.068,1	0,63	4.475,9	0,92	8.703,0	0,85	10.001,6	0,62	-13,0	38,7
Kabeljau/Dorsch	153,7	3,51	219,6	2,05	258,1	2,81	411,9	3,07	540,2	1,92	-23,8	59,6
Seelachs	516,6	1,88	876,1	1,15	841,4	1,45	1.358,0	1,61	1.213,6	1,23	11,9	30,8
Schellfisch	11,2	1,91	30,1	1,57	43,6	1,63	54,8	1,68	59,8	1,66	-8,4	1,2
Wittling	4,6	0,91	9,7	0,70	7,7	0,78	12,3	0,83	24,0	0,61	-48,9	34,8
Leng	2,2	2,28	5,1	1,41	3,6	2,06	5,8	2,14	10,6	1,54	-45,3	39,5
Limande	0,7	4,85	1,0	3,72	2,6	5,30	3,3	5,20	2,5	4,14	36,1	25,6
Scholle	178,0	1,12	221,1	1,13	327,8	0,96	505,8	1,02	502,4	1,09	0,7	-7,1
Seezunge	21,8	11,64	34,7	10,84	41,7	11,08	63,5	11,27	83,7	10,97	-24,1	2,7
Flunder	10,3	0,48	16,2	0,44	7,7	0,44	18,0	0,47	37,3	0,47	-51,8	-1,2
Steinbutt	3,9	13,99	6,0	13,97	5,7	13,95	9,5	13,96	14,0	13,00	-31,9	7,4
Scharbe	26,7	0,64	18,2	0,48	18,7	0,94	45,3	0,77	31,8	0,54	42,5	42,3
Schwarzer Heilbutt	0	0	0	0	0	0	0	0	0	0	-	-
Hering	1.074,9	0,31	650,4	0,23	177,2	0,26	1.252,1	0,30	1.102,1	0,24	13,6	25,8
Sprotte	1.964,6	0,29	2.864,9	0,17	2.298,9	0,25	4.263,5	0,27	6.192,8	0,17	-31,2	60,5
Sonstige Fische	16,9	4,23	82,8	2,18	35,0	4,27	52,0	4,26	121,5	2,48	-57,3	71,4
Miesmuscheln	176,2	0,70	0	0	296,2	0,70	472,4	0,70	0	0	.	.
Garnelen	64,9	2,17	32,2	3,04	110,0	2,00	174,9	2,06	65,4	2,89	167,3	-28,5

Quelle: BLE

Frischfischanlandungen deutscher Fischereifahrzeuge in Dänemark 2011/2010

(verkaufte Konsumware)

	Berichtsmonat Februar 2011		Vorjahresmonat Februar 2010		Vormonat Januar 2011		Fortschreibung				Veränderung 11/10 in %	
	t	€/kg	t	€/kg	t	€/kg	01.01.-28.02.2011		01.01.-28.02.2010		Menge	Preis
Insgesamt	3.758,8	0,67	3.689,4	0,56	3.494,3	0,82	7.253,1	0,74	6.845,6	0,52	6,0	43,6
Kabeljau/Dorsch	145,3	3,55	200,8	2,04	247,3	2,82	392,5	3,09	403,0	2,00	-2,6	54,6
Seelachs	516,6	1,88	876,1	1,15	841,4	1,45	1.358,0	1,61	1.213,6	1,23	11,9	30,8
Schellfisch	11,2	1,91	30,1	1,57	43,5	1,63	54,7	1,68	59,7	1,66	-8,4	1,3
Leng	2,2	2,28	5,1	1,41	3,6	2,06	5,7	2,14	10,5	1,53	-45,4	39,9
Limande	0,1	7,34	0,2	4,80	1,8	5,49	1,9	5,61	0,5	5,80	283,9	-3,3
Scholle	1,6	1,48	2,2	1,14	21,3	1,03	22,8	1,06	5,7	1,06	299,1	0,6
Seezunge	0,0	13,86	0	0	1,9	11,66	1,9	11,68	0,0	12,38	.	-5,6
Flunder	1,3	0,51	0,2	0,24	2,3	0,34	3,6	0,40	1,8	0,21	105,3	88,0
Scharbe	0,1	1,08	0,1	1,05	2,6	0,91	2,7	0,92	0,5	1,04	443,0	-11,8
Hering	1.074,9	0,54	424,8	0,29	138,8	0,27	1.213,7	0,30	723,3	0,29	67,8	2,9
Sprotte	1.964,6	0,17	2.071,6	0,16	2.094,2	0,25	4.058,8	0,27	4.318,9	0,16	-6,0	72,5
Sonstige	8,3	3,58	56,9	1,34	20,3	4,50	28,6	4,23	75,2	1,60	-61,9	164,8
Garnelen	32,7	2,07	21,2	2,95	75,3	1,94	108,0	1,98	32,9	2,81	228,0	-29,6

Quelle: BLE

Frischfischanlandungen deutscher Fischereifahrzeuge in Niederlande 2011/2010

(verkaufte Konsumware)

	Berichtsmonat Februar 2011		Vorjahresmonat Februar 2010		Vormonat Januar 2011		Fortschreibung				Veränderung 11/10 in %	
	t	€/kg	t	€/kg	t	€/kg	01.01.-28.02.2011		01.01.-28.02.2010		Menge	Preis
Insgesamt	467,6	1,70	359,9	2,54	738,6	1,63	1.206,2	1,66	820,1	2,56	47,1	-35,1
Kabeljau	8,5	2,80	18,8	2,21	10,9	2,56	19,3	2,68	54,3	2,22	-64,5	20,9
Schellfisch	0,0	3,00	0,0	2,69	0,1	1,77	0,1	1,79	0,1	2,05	-41,5	-12,5
Wittling	2,6	0,72	3,7	0,46	4,3	0,58	6,9	0,64	17,2	0,52	-59,7	22,1
Flunder	9,0	0,48	16,0	0,44	5,3	0,49	14,4	0,48	35,5	0,48	-59,5	-0,4
Scharbe	26,6	0,64	18,0	0,48	16,1	0,95	42,6	0,76	31,3	0,53	36,1	42,6
Scholle	176,4	1,11	218,9	1,13	306,6	0,95	483,0	1,01	496,4	1,09	-2,7	-7,4
Seezunge	21,8	11,64	34,7	10,84	39,8	11,05	61,6	11,26	83,7	10,97	-26,4	2,6
Steinbutt	3,8	13,98	5,9	14,05	4,9	14,55	8,7	14,30	13,7	13,06	-36,8	9,5
Limande	0,6	4,31	0,8	3,46	0,8	4,90	1,4	4,66	2,0	3,72	-27,1	25,3
Knurrhahn	1,6	0,62	2,8	0,56	2,7	0,57	4,3	0,58	5,0	0,68	-14,6	-14,4
Sonstige	8,3	5,33	29,0	3,75	16,1	4,22	24,6	4,58	48,4	3,86	-49,2	18,5
Miesmuscheln	176,2	0,70	0	0	296,2	0,70	472,4	0,70	0	0	.	.
Garnelen	32,2	2,27	11,0	3,22	34,7	2,13	66,9	2,20	32,5	2,96	105,9	-25,8

Quelle: BLE

Auslandsanlandungen deutscher Fischereifahrzeuge

Frostware

	Berichtsmonat Februar 2011		Vorjahresmonat Februar 2010		Vormonat Januar 2011		Fortschreibung				Veränderung 11/10 in %	
	t	€/kg	t	€/kg	t	€/kg	01.01.- 28.02.2011		01.01.- 28.02.2010		Menge	Preis
	t	€/kg	t	€/kg	t	€/kg	t	€/kg	t	€/kg		
Insgesamt	9.340,1	0,72	16.828,5	0,62	27,4	12,74	9.367,1	0,76	21.608,0	0,65	-56,6	-49,3
Kabeljau m.u.o.K.	0,0	0,00	0,0	0,00	0,0	0,00	0,0	0,00	0,0	0,00	-	-
Kabeljaufilet	0,0	0,00	0,0	0,00	0,0	0,00	0,0	0,00	0,0	0,00	-	-
Rotbarsch m.u.o.K.	0,0	0,00	0,0	0,00	0,0	0,00	0,0	0,00	0,0	0,00	-	-
Rotbarschfilet	0,0	0,00	0,0	0,00	0,0	0,00	0,0	0,00	0,0	0,00	-	-
Seelachs m.u.o.K.	0,0	0,00	0,0	0,00	0,0	0,00	0,0	0,00	0,0	0,00	-	-
Seelachsfilet	0,0	0,00	0,0	0,00	0,0	0,00	0,0	0,00	0,0	0,00	-	-
Schellfisch m.u.o.K.	0,0	0,00	0,0	0,00	0,0	0,00	0,0	0,00	0,0	0,00	-	-
Schellfischfilet	0,0	0,00	0,0	0,00	0,0	0,00	0,0	0,00	0,0	0,00	-	-
Schw. Heilbutt, m.u.o.K.	0,0	0,00	0,0	0,00	0,0	0,00	0,0	0,00	0,0	0,00	-	-
Makrelen m.u.o.K.	5.201,8	0,90	7.064,3	0,90	0,0	0,00	5.201,8	0,90	9.908,0	0,90	-47,5	0
Hering m.u.o.K.	0,0	0,00	0,0	0,00	0,0	0,00	0,0	0,00	213,3	0,45	.	.
Holzmakrelen m.u.o.K.	4.086,6	0,51	5.194,5	0,45	0,0	0,00	4.086,6	0,51	6.902,2	0,45	-40,8	-33,1
Blauer Wittling m.u.o.K.	0,0	0,00	4.560,1	0,37	0,0	0,00	0,0	0,00	4.560,1	0,37	.	.
Seeteufel m.u.o.K.	50,3	0,00	9,6	9,68	27,0	12,92	77,4	4,52	24,4	8,39	216,9	70,5
Sonstige Fische m.u.o.K.	1,4	0,00	0,0	0,00	0,4	0,00	1,4	0,00	0,0	0,00	.	.

Quelle: BLE

Anlandungen ausländischer Fischereifahrzeuge in Deutschland

- Anlandungen und Containerware -

Februar 2011	Gesamtanlandungen		Kabeljau/Dorsch		Seelachs		Rotbarsch		Hering		Garnelen		Sonstige	
	t	€/kg	t	€/kg	t	€/kg	t	€/kg	t	€/kg	t	€/kg	t	€/kg
Belgien	-	-	-	-	-	-	-	-	-	-	-	-	-	-
Dänemark	-	-	-	-	-	-	-	-	-	-	-	-	-	-
Estland	-	-	-	-	-	-	-	-	-	-	-	-	-	-
Finnland	-	-	-	-	-	-	-	-	-	-	-	-	-	-
Frankreich	-	-	-	-	-	-	-	-	-	-	-	-	-	-
Färöer	3	4,55	-	-	-	-	2	3,94	-	-	-	-	1	5,46
Großbritannien	-	-	-	-	-	-	-	-	-	-	-	-	-	-
Irland	-	-	-	-	-	-	-	-	-	-	-	-	-	-
Island	80	3,09	-	-	-	-	75	3,12	-	-	-	-	5	2,78
Italien	-	-	-	-	-	-	-	-	-	-	-	-	-	-
Lettland	-	-	-	-	-	-	-	-	-	-	-	-	-	-
Litauen	-	-	-	-	-	-	-	-	-	-	-	-	-	-
Niederlande	-	-	-	-	-	-	-	-	-	-	-	-	-	-
Norwegen	-	-	-	-	-	-	-	-	-	-	-	-	-	-
Polen	-	-	-	-	-	-	-	-	-	-	-	-	-	-
Portugal	-	-	-	-	-	-	-	-	-	-	-	-	-	-
Schweden	-	-	-	-	-	-	-	-	-	-	-	-	-	-
Spanien	-	-	-	-	-	-	-	-	-	-	-	-	-	-

Fortschreibung 2011	Gesamtanlandungen		Kabeljau/Dorsch		Seelachs		Rotbarsch		Hering		Garnelen		Sonstige	
	t	€/kg	t	€/kg	t	€/kg	t	€/kg	t	€/kg	t	€/kg	t	€/kg
Belgien	-	-	-	-	-	-	-	-	-	-	-	-	-	-
Dänemark	5.949	0,49	-	-	-	-	-	-	5.949	0,49	-	-	-	-
Estland	-	-	-	-	-	-	-	-	-	-	-	-	-	-
Finnland	-	-	-	-	-	-	-	-	-	-	-	-	-	-
Frankreich	-	-	-	-	-	-	-	-	-	-	-	-	-	-
Färöer	84	2,93	-	-	2	1,96	74	2,88	-	-	-	-	8	3,60
Großbritannien	984	0,42	-	-	-	-	-	-	984	0,42	-	-	-	-
Irland	-	-	-	-	-	-	-	-	-	-	-	-	-	-
Island	125	2,83	-	-	0	1,70	118	2,84	-	-	-	-	7	2,81
Italien	-	-	-	-	-	-	-	-	-	-	-	-	-	-
Lettland	-	-	-	-	-	-	-	-	-	-	-	-	-	-
Litauen	-	-	-	-	-	-	-	-	-	-	-	-	-	-
Niederlande	-	-	-	-	-	-	-	-	-	-	-	-	-	-
Norwegen	410	0,66	-	-	-	-	-	-	410	0,66	-	-	-	-
Polen	-	-	-	-	-	-	-	-	-	-	-	-	-	-
Portugal	-	-	-	-	-	-	-	-	-	-	-	-	-	-
Schweden	-	-	-	-	-	-	-	-	-	-	-	-	-	-
Spanien	-	-	-	-	-	-	-	-	-	-	-	-	-	-

EINFUHR VON FISCHEREIERZEUGNISSEN IN DIE BUNDESREPUBLIK DEUTSCHLAND

TABELLE 8

- PRODUKTGEWICHT-

BLE -523-	Berichtsmonat		Vorjahresmonat		Vormonat		Vorjahresmonat		Fortschreibung			
	JANUAR 2011		JANUAR 2010		DEZEMBER 2010		DEZEMBER 2010		01.01.-31.01.11		01.01.-31.01.10	
	T	EUR/KG	T	EUR/KG	T	EUR/KG	T	EUR/KG	T	EUR/KG	T	EUR/KG
INSGESAMT 1)	75.362	4,13	83.226	3,19	82.209	4,01	82.209	4,01	75.362	4,13	83.226	3,19
EU	22.694	5,52	25.008	4,26	28.370	4,94	28.370	4,94	22.694	5,52	25.008	4,26
Drittländer	52.668	3,52	58.218	2,73	53.840	3,52	53.840	3,52	52.668	3,52	58.218	2,73
SEEFISCHE frisch	2.320	6,03	2.544	5,31	2.879	5,80	2.879	5,80	2.320	6,03	2.544	5,31
EU	1.155	7,05	1.331	6,05	1.534	7,00	1.534	7,00	1.155	7,05	1.331	6,05
Drittländer	1.165	5,02	1.213	4,49	1.345	4,42	1.345	4,42	1.165	5,02	1.213	4,49
SEEFISCHE ausg. Filets, lebend, frisch	1.416	4,89	1.580	4,21	1.900	4,72	1.900	4,72	1.416	4,89	1.580	4,21
EU	561	7,40	754	5,96	912	6,90	912	6,90	561	7,40	754	5,96
Drittländer	855	3,25	825	2,62	988	2,70	988	2,70	855	3,25	825	2,62
SEEFISCHFILET frisch	904	7,82	964	7,10	979	7,89	979	7,89	904	7,82	964	7,10
EU	594	6,72	577	6,18	623	7,15	623	7,15	594	6,72	577	6,18
Drittländer	310	9,93	388	8,47	357	9,18	357	9,18	310	9,93	388	8,47
SEEFISCHE gefroren	25.819	2,84	27.660	2,54	22.402	2,81	22.402	2,81	25.819	2,84	27.660	2,54
EU	4.103	3,62	3.611	3,54	3.829	3,88	3.829	3,88	4.103	3,62	3.611	3,54
Drittländer	21.716	2,69	24.050	2,39	18.573	2,59	18.573	2,59	21.716	2,69	24.050	2,39
SEEFISCHE ausg. Filets u. Fleisch, gefr.	2.218	2,75	2.145	2,31	3.121	2,14	3.121	2,14	2.218	2,75	2.145	2,31
EU	1.369	2,85	854	3,04	1.343	2,61	1.343	2,61	1.369	2,85	854	3,04
Drittländer	849	2,60	1.291	1,82	1.778	1,79	1.778	1,79	849	2,60	1.291	1,82
SEEFISCHFLEISCH gefroren	1.662	1,77	1.540	1,50	1.150	1,74	1.150	1,74	1.662	1,77	1.540	1,50
EU	435	2,23	280	2,47	295	2,22	295	2,22	435	2,23	280	2,47
Drittländer	1.227	1,60	1.260	1,29	855	1,58	855	1,58	1.227	1,60	1.260	1,29
SEEFISCHFILET gefroren	21.940	2,93	23.975	2,63	18.131	2,99	18.131	2,99	21.940	2,93	23.975	2,63
EU	2.299	4,34	2.476	3,84	2.190	4,88	2.190	4,88	2.299	4,34	2.476	3,84
Drittländer	19.640	2,76	21.499	2,49	15.941	2,73	15.941	2,73	19.640	2,76	21.499	2,49

1) Alle Fischereierzeugnisse

Quelle: Statistisches Bundesamt, Wiesbaden

EINFUHR VON SEEFISCH, FRISCH IN DIE BUNDESREPUBLIK DEUTSCHLAND

TABELLE 8. 1

- PRODUKTGEWICHT-

BLE -523-	Berichtsmonat		Vorjahresmonat		Vormonat		Vorjahresmonat		Fortschreibung			
	JANUAR 2011		JANUAR 2010		DEZEMBER 2010		DEZEMBER 2010		01.01.-31.01.11		01.01.-31.01.10	
	T	EUR/KG	T	EUR/KG	T	EUR/KG	T	EUR/KG	T	EUR/KG	T	EUR/KG
SEEFISCHE ausg. Filets, lebend, frisch	1.416	4,89	1.580	4,21	1.900	4,72	1.900	4,72	1.416	4,89	1.580	4,21
EU	561	7,40	754	5,96	912	6,90	912	6,90	561	7,40	754	5,96
Drittländer	855	3,25	825	2,62	988	2,70	988	2,70	855	3,25	825	2,62
Kabeljau frisch	341	3,76	173	3,76	268	3,70	268	3,70	341	3,76	173	3,76
EU	48	4,92	55	4,53	64	5,17	64	5,17	48	4,92	55	4,53
Drittländer	293	3,57	118	3,40	205	3,25	205	3,25	293	3,57	118	3,40
Köhler frisch	122	2,25	99	1,70	130	2,05	130	2,05	122	2,25	99	1,70
EU	14	2,48	63	1,69	81	2,16	81	2,16	14	2,48	63	1,69
Drittländer	108	2,22	36	1,73	48	1,88	48	1,88	108	2,22	36	1,73
Rotbarsch frisch	259	2,35	432	1,93	517	1,97	517	1,97	259	2,35	432	1,93
EU	6	6,84	20	5,38	53	4,04	53	4,04	6	6,84	20	5,38
Drittländer	253	2,25	412	1,76	464	1,73	464	1,73	253	2,25	412	1,76
Schellfisch frisch	56	2,59	41	2,42	39	2,52	39	2,52	56	2,59	41	2,42
EU	10	3,30	30	2,54	12	3,39	12	3,39	10	3,30	30	2,54
Drittländer	46	2,44	11	2,09	27	2,14	27	2,14	46	2,44	11	2,09
Scholle frisch	52	3,23	52	3,54	56	3,15	56	3,15	52	3,23	52	3,54
EU	51	3,25	51	3,58	55	3,17	55	3,17	51	3,25	51	3,58
Drittländer	1	2,31	2	2,22	1	1,67	1	1,67	1	2,31	2	2,22
SEEFISCHFILET frisch	904	7,82	964	7,10	979	7,89	979	7,89	904	7,82	964	7,10
EU	594	6,72	577	6,18	623	7,15	623	7,15	594	6,72	577	6,18
Drittländer	310	9,93	388	8,47	357	9,18	357	9,18	310	9,93	388	8,47
Kabeljaufilet frisch	156	7,22	142	6,70	144	7,64	144	7,64	156	7,22	142	6,70
EU	99	6,18	91	6,09	100	7,18	100	7,18	99	6,18	91	6,09
Drittländer	57	9,04	51	7,76	44	8,70	44	8,70	57	9,04	51	7,76
Köhlerfilet frisch	181	5,01	189	4,62	207	4,30	207	4,30	181	5,01	189	4,62
EU	171	5,08	178	4,63	189	4,32	189	4,32	171	5,08	178	4,63
Drittländer	10	3,84	11	4,44	18	4,06	18	4,06	10	3,84	11	4,44
Rotbarschfilet frisch	47	7,30	30	6,02	55	6,54	55	6,54	47	7,30	30	6,02
EU	9	6,52	15	5,99	10	6,46	10	6,46	9	6,52	15	5,99
Drittländer	38	7,49	15	6,05	45	6,56	45	6,56	38	7,49	15	6,05

Quelle: Statistisches Bundesamt, Wiesbaden

EINFUHR VON SEEFISCH, GEFROREN IN DIE BUNDESREPUBLIK DEUTSCHLAND

TABELLE 8. 2

- PRODUKTGEWICHT-

BLE -523-	Berichtsmonat		Vorjahresmonat		Vormonat		Vorjahresmonat		Fortschreibung			
	JANUAR 2011		JANUAR 2010		DEZEMBER 2010		DEZEMBER 2010		01.01. -31.01.11		01.01.- 31.01.10	
	T	EUR/KG	T	EUR/KG	T	EUR/KG	T	EUR/KG	T	EUR/KG	T	EUR/KG
SEEFISCHE ausg. Filets u. Fleisch, gefr.	2.218	2,75	2.145	2,31	3.121	2,14	3.121	2,14	2.218	2,75	2.145	2,31
EU	1.369	2,85	854	3,04	1.343	2,61	1.343	2,61	1.369	2,85	854	3,04
Drittländer	849	2,60	1.291	1,82	1.778	1,79	1.778	1,79	849	2,60	1.291	1,82
Kabeljau gefroren	336	3,03	488	2,26	233	2,96	233	2,96	336	3,03	488	2,26
EU	4	3,61	2	2,67	10	4,95	10	4,95	4	3,61	2	2,67
Drittländer	332	3,02	487	2,26	224	2,87	224	2,87	332	3,02	487	2,26
Köhler gefroren	26	2,11	28	1,53	187	1,89	187	1,89	26	2,11	28	1,53
EU	6	4,41	1	5,00	49	3,15	49	3,15	6	4,41	1	5,00
Drittländer	20	1,42	26	1,34	139	1,45	139	1,45	20	1,42	26	1,34
Rotbarsch gefroren	198	2,75	76	1,90	79	2,77	79	2,77	198	2,75	76	1,90
EU	12	2,31	32	2,06	8	2,40	8	2,40	12	2,31	32	2,06
Drittländer	186	2,78	45	1,79	72	2,81	72	2,81	186	2,78	45	1,79
Schw. Heilbutt gefroren	248	5,05	157	4,35	190	4,81	190	4,81	248	5,05	157	4,35
EU	199	4,99	104	4,35	83	5,64	83	5,64	199	4,99	104	4,35
Drittländer	49	5,27	53	4,35	107	4,16	107	4,16	49	5,27	53	4,35
Makrelen gefroren	451	1,78	726	1,18	1.731	1,21	1.731	1,21	451	1,78	726	1,18
EU	380	1,88	240	1,76	772	1,34	772	1,34	380	1,88	240	1,76
Drittländer	71	1,26	486	0,90	959	1,10	959	1,10	71	1,26	486	0,90
Stöcker gefroren	3	1,60	1	2,22	0	.	0	.	3	1,60	1	2,22
EU	3	1,60	1	2,22	0	.	0	.	3	1,60	1	2,22
Drittländer												

Quelle: Statistisches Bundesamt, Wiesbaden

EINFUHR VON SEEFISCHFLEISCH, GEFROREN IN DIE BUNDESREPUBLIK DEUTSCHLAND**TABELLE 8. 3****- PRODUKTGEWICHT-**

BLE -523-	Berichtsmonat		Vorjahresmonat		Vormonat		Vorjahresmonat		Fortschreibung			
	JANUAR 2011		JANUAR 2010		DEZEMBER 2010		DEZEMBER 2010		01.01.-31.01.11		01.01.-31.01.10	
	T	EUR/KG	T	EUR/KG	T	EUR/KG	T	EUR/KG	T	EUR/KG	T	EUR/KG
SEEFISCHFLEISCH gefroren	1.662	1,77	1.540	1,50	1.150	1,74	1.150	1,74	1.662	1,77	1.540	1,50
EU	435	2,23	280	2,47	295	2,22	295	2,22	435	2,23	280	2,47
Drittländer	1.227	1,60	1.260	1,29	855	1,58	855	1,58	1.227	1,60	1.260	1,29
Kabeljaufleisch gefroren	96	2,24	220	1,96	155	2,01	155	2,01	96	2,24	220	1,96
EU	45	2,29	176	2,10	135	1,85	135	1,85	45	2,29	176	2,10
Drittländer	51	2,19	44	1,40	20	3,10	20	3,10	51	2,19	44	1,40
Köhlerfleisch gefroren	114	1,51	35	1,26	99	1,73	99	1,73	114	1,51	35	1,26
EU	34	1,54	27	1,28	68	1,89	68	1,89	34	1,54	27	1,28
Drittländer	80	1,50	8	1,19	31	1,37	31	1,37	80	1,50	8	1,19
Paz. Pollackfleisch gefroren	335	1,62	410	1,52	308	1,56	308	1,56	335	1,62	410	1,52
EU												
Drittländer	335	1,62	410	1,52	308	1,56	308	1,56	335	1,62	410	1,52
Seehechtfleisch gefroren	291	1,45	427	1,20	352	1,47	352	1,47	291	1,45	427	1,20
EU			3	3,33							3	3,33
Drittländer	291	1,45	425	1,19	352	1,47	352	1,47	291	1,45	425	1,19
Rotbarschfleisch, gefroren	20	1,23	2	4,74	2	6,25	2	6,25	20	1,23	2	4,74
EU			2	4,74	2	6,25	2	6,25			2	4,74
Drittländer	20	1,23							20	1,23		

Quelle: Statistisches Bundesamt, Wiesbaden

EINFUHR VON SEEFISCHFILET, GEFROREN IN DIE BUNDESREPUBLIK DEUTSCHLAND

TABELLE 8. 4

- PRODUKTGEWICHT -

BLE -523-	Berichtsmonat		Vorjahresmonat		Vormonat		Vorjahresmonat		Fortschreibung			
	JANUAR 2011		JANUAR 2010		DEZEMBER 2010		DEZEMBER 2010		01.01. -31.01.11		01.01. - 31.01.10	
	T	EUR/KG	T	EUR/KG	T	EUR/KG	T	EUR/KG	T	EUR/KG	T	EUR/KG
SEEFISCHFILET gefroren	21.940	2,93	23.975	2,63	18.131	2,99	18.131	2,99	21.940	2,93	23.975	2,63
EU	2.299	4,34	2.476	3,84	2.190	4,88	2.190	4,88	2.299	4,34	2.476	3,84
Drittländer	19.640	2,76	21.499	2,49	15.941	2,73	15.941	2,73	19.640	2,76	21.499	2,49
Kabeljaufilet gefroren	2.375	4,19	2.302	3,77	1.845	4,43	1.845	4,43	2.375	4,19	2.302	3,77
EU	649	4,96	926	4,43	805	4,97	805	4,97	649	4,96	926	4,43
Drittländer	1.726	3,89	1.376	3,33	1.041	4,02	1.041	4,02	1.726	3,89	1.376	3,33
Köhlerfilet gefroren	1.590	3,20	1.586	2,79	1.578	3,22	1.578	3,22	1.590	3,20	1.586	2,79
EU	295	3,79	250	3,07	300	4,14	300	4,14	295	3,79	250	3,07
Drittländer	1.296	3,07	1.336	2,73	1.278	3,01	1.278	3,01	1.296	3,07	1.336	2,73
Rotbarschfilet gefroren	645	3,54	455	3,13	614	3,57	614	3,57	645	3,54	455	3,13
EU	44	3,93	88	4,15	27	5,13	27	5,13	44	3,93	88	4,15
Drittländer	602	3,51	367	2,89	587	3,50	587	3,50	602	3,51	367	2,89
Paz. Pollackfilet gefroren	13.334	2,49	16.067	2,33	11.005	2,44	11.005	2,44	13.334	2,49	16.067	2,33
EU	260	3,09	719	2,64	137	2,96	137	2,96	260	3,09	719	2,64
Drittländer	13.075	2,48	15.348	2,31	10.869	2,44	10.869	2,44	13.075	2,48	15.348	2,31
Seehechtfilet gefroren	1.271	2,29	1.669	2,18	1.307	2,43	1.307	2,43	1.271	2,29	1.669	2,18
EU	41	3,72	25	2,92	32	4,50	32	4,50	41	3,72	25	2,92
Drittländer	1.231	2,24	1.644	2,16	1.275	2,38	1.275	2,38	1.231	2,24	1.644	2,16
Makrelenfilet gefroren	409	2,60	113	3,36	251	1,79	251	1,79	409	2,60	113	3,36
EU	369	2,56	107	3,37	238	1,68	238	1,68	369	2,56	107	3,37
Drittländer	40	2,95	6	3,16	13	3,83	13	3,83	40	2,95	6	3,16
Neuseeländ. Grenadierfilet gefroren	386	2,84	93	3,14	122	3,02	122	3,02	386	2,84	93	3,14
EU	0	.	24	3,22					0		24	3,22
Drittländer	386	2,84	69	3,11	122	3,02	122	3,02	386	2,84	69	3,11

Quelle: Statistisches Bundesamt, Wiesbaden

EINFUHR VON HERING, FRISCH, GEKÜHLT ODER GEFROREN IN DIE BUNDESREPUBLIK DEUTSCHLAND

TABELLE 8. 5

- PRODUKTGEWICHT-

BLE -523-	Berichtsmonat		Vorjahresmonat		Vormonat		Vorjahresmonat		Fortschreibung			
	JANUAR 2011		JANUAR 2010		DEZEMBER 2010		DEZEMBER 2010		01.01.-31.01.11		01.01.-31.01.10	
	T	EUR/KG	T	EUR/KG	T	EUR/KG	T	EUR/KG	T	EUR/KG	T	EUR/KG
HERINGE INSGESAMT 1)	10.958	1,60	17.195	1,10	15.511	1,47	15.511	1,47	10.958	1,60	17.195	1,10
EU	5.026	2,04	7.138	1,74	7.017	1,86	7.017	1,86	5.026	2,04	7.138	1,74
Drittländer	5.932	1,23	10.058	0,65	8.495	1,14	8.495	1,14	5.932	1,23	10.058	0,65
Heringe frisch:	1.849	1,25	7.486	0,52	3.160	0,98	3.160	0,98	1.849	1,25	7.486	0,52
EU	1.198	1,51	1.642	1,03	1.290	1,50	1.290	1,50	1.198	1,51	1.642	1,03
Drittländer	651	0,79	5.844	0,38	1.870	0,61	1.870	0,61	651	0,79	5.844	0,38
Heringe ausg. Fleisch u. Filets, frisch	875	0,95	6.591	0,40	2.117	0,69	2.117	0,69	875	0,95	6.591	0,40
EU	465	1,33	860	0,62	249	1,27	249	1,27	465	1,33	860	0,62
Drittländer	411	0,53	5.731	0,37	1.868	0,61	1.868	0,61	411	0,53	5.731	0,37
Heringsfleisch frisch	974	1,52	895	1,41	1.042	1,56	1.042	1,56	974	1,52	895	1,41
EU	734	1,62	782	1,47	1.041	1,56	1.041	1,56	734	1,62	782	1,47
Drittländer	240	1,23	114	0,97	2	1,76	2	1,76	240	1,23	114	0,97
Heringe gefroren:	5.703	1,32	4.671	1,08	7.442	1,28	7.442	1,28	5.703	1,32	4.671	1,08
EU	487	1,73	555	1,59	965	1,28	965	1,28	487	1,73	555	1,59
Drittländer	5.216	1,28	4.116	1,02	6.477	1,28	6.477	1,28	5.216	1,28	4.116	1,02
Heringe ausg. Fleisch u. Filets, gefr.	196	0,85	269	0,70	859	0,81	859	0,81	196	0,85	269	0,70
EU	132	0,90	159	0,83	558	0,78	558	0,78	132	0,90	159	0,83
Drittländer	64	0,76	110	0,50	301	0,88	301	0,88	64	0,76	110	0,50
Heringsfleisch gefroren	3.013	1,22	1.824	0,86	2.033	1,16	2.033	1,16	3.013	1,22	1.824	0,86
EU	63	1,66	170	1,14	185	1,48	185	1,48	63	1,66	170	1,14
Drittländer	2.949	1,21	1.654	0,83	1.848	1,12	1.848	1,12	2.949	1,21	1.654	0,83
Heringsfilet gefroren	2.494	1,48	2.578	1,28	4.550	1,42	4.550	1,42	2.494	1,48	2.578	1,28
EU	292	2,12	226	2,46	223	2,38	223	2,38	292	2,12	226	2,46
Drittländer	2.202	1,39	2.352	1,17	4.327	1,38	4.327	1,38	2.202	1,39	2.352	1,17

1) Alle Heringserzeugnisse

Quelle: Statistisches Bundesamt, Wiesbaden

EINFUHR VON SÜSSWASSERFISCHEN IN DIE BUNDESREPUBLIK DEUTSCHLAND

TABELLE 8.6.1

- PRODUKTGEWICHT-

BLE -523-	Berichtsmonat		Vorjahresmonat		Vormonat		Vorjahresmonat		Fortschreibung			
	JANUAR 2011		JANUAR 2010		DEZEMBER 2010		DEZEMBER 2010		01.01.-31.01.11		01.01.-31.01.10	
	T	EUR/KG	T	EUR/KG	T	EUR/KG	T	EUR/KG	T	EUR/KG	T	EUR/KG
SÜSSWASSERFISCHE INSG.	17.068	6,81	17.934	5,00	20.995	6,20	20.995	6,20	17.068	6,81	17.934	5,00
EU	5.812	10,21	5.570	7,49	7.388	8,39	7.388	8,39	5.812	10,21	5.570	7,49
Drittländer	11.256	5,05	12.365	3,87	13.607	5,02	13.607	5,02	11.256	5,05	12.365	3,87
LACHSE	11.430	8,08	11.421	5,80	13.299	7,20	13.299	7,20	11.430	8,08	11.421	5,80
EU	4.403	11,29	3.964	8,16	4.456	9,92	4.456	9,92	4.403	11,29	3.964	8,16
Drittländer	7.028	6,07	7.457	4,55	8.843	5,83	8.843	5,83	7.028	6,07	7.457	4,55
Lachse, ausg. Filet, frisch	4.235	5,42	4.354	3,85	5.644	5,20	5.644	5,20	4.235	5,42	4.354	3,85
EU	201	6,15	486	4,79	344	6,16	344	6,16	201	6,15	486	4,79
Drittländer	4.034	5,38	3.868	3,73	5.300	5,14	5.300	5,14	4.034	5,38	3.868	3,73
Lachsfilet frisch	539	8,62	571	6,66	871	7,90	871	7,90	539	8,62	571	6,66
EU	219	9,32	284	6,88	260	8,61	260	8,61	219	9,32	284	6,88
Drittländer	320	8,14	287	6,44	612	7,60	612	7,60	320	8,14	287	6,44
Lachse, ausg. Filet, gefroren	323	5,11	451	3,73	401	5,64	401	5,64	323	5,11	451	3,73
EU	52	6,49	73	4,12	124	7,70	124	7,70	52	6,49	73	4,12
Drittländer	271	4,84	379	3,66	277	4,72	277	4,72	271	4,84	379	3,66
Lachsfilet gefroren	2.664	6,94	3.498	5,74	2.742	6,61	2.742	6,61	2.664	6,94	3.498	5,74
EU	424	6,37	748	6,53	410	6,07	410	6,07	424	6,37	748	6,53
Drittländer	2.240	7,05	2.751	5,52	2.333	6,71	2.333	6,71	2.240	7,05	2.751	5,52
"andere" Süßwasserfische, Filet, frisch 1)	224	5,59	162	5,40	197	5,69	197	5,69	224	5,59	162	5,40
EU	192	5,33	155	5,20	157	5,54	157	5,54	192	5,33	155	5,20
Drittländer	32	7,17	7	9,71	40	6,26	40	6,26	32	7,17	7	9,71
"andere" Süßwasserfische, Filet, gefroren 2)	600	8,11	709	5,89	979	8,79	979	8,79	600	8,11	709	5,89
EU	206	8,12	216	6,21	311	9,45	311	9,45	206	8,12	216	6,21
Drittländer	394	8,10	493	5,75	668	8,48	668	8,48	394	8,10	493	5,75

1) Waren des KN-Codes 03041919

2) Waren des KN-Codes 03042919

Quelle: Statistisches Bundesamt, Wiesbaden

EINFUHR VON SÜSSWASSERFISCHEN IN DIE BUNDESREPUBLIK DEUTSCHLAND**TABELLE 8.6.2****- PRODUKTGEWICHT-**

BLE -523-	Berichtsmonat		Vorjahresmonat		Vormonat		Vorjahresmonat		Fortschreibung			
	JANUAR 2011		JANUAR 2010		DEZEMBER 2010		DEZEMBER 2010		01.01.-31.01.11		01.01.-31.01.10	
	T	EUR/KG	T	EUR/KG	T	EUR/KG	T	EUR/KG	T	EUR/KG	T	EUR/KG
Tilapia, alle Aufmachungen	287	3,84	263	2,62	138	3,60	138	3,60	287	3,84	263	2,62
EU	9	5,17	2	5,00	25	4,49	25	4,49	9	5,17	2	5,00
Drittländer	278	3,79	261	2,60	113	3,40	113	3,40	278	3,79	261	2,60
Nilbarsch, alle Aufmachungen	372	4,75	453	4,77	279	4,45	279	4,45	372	4,75	453	4,77
EU	38	5,05	21	5,42	33	5,29	33	5,29	38	5,05	21	5,42
Drittländer	333	4,72	432	4,73	245	4,33	245	4,33	333	4,72	432	4,73
Pangasius, alle Aufmachungen	2.654	1,96	3.310	1,89	3.106	1,83	3.106	1,83	2.654	1,96	3.310	1,89
EU	47	3,28	36	2,38	202	2,70	202	2,70	47	3,28	36	2,38
Drittländer	2.606	1,94	3.274	1,88	2.904	1,77	2.904	1,77	2.606	1,94	3.274	1,88

Quelle: Statistisches Bundesamt, Wiesbaden

EINFUHR AUSGEWÄHLTER FISCHINDUSTRIELLER FERTIGERZEUGNISSE IN DIE BUNDESREPUBLIK DEUTSCHLAND

TABELLE 8. 7

- PRODUKTGEWICHT-

BLE -523-	Berichtsmonat		Vorjahresmonat		Vormonat		Vorjahresmonat		Fortschreibung			
	JANUAR 2011		JANUAR 2010		DEZEMBER 2010		DEZEMBER 2010		01.01. -31.01.11		01.01.- 31.01.10	
	T	EUR/KG	T	EUR/KG	T	EUR/KG	T	EUR/KG	T	EUR/KG	T	EUR/KG
Heringskonserven und Halbfabrikate	3.122	2,17	4.535	1,92	4.502	2,03	4.502	2,03	3.122	2,17	4.535	1,92
EU	3.057	2,18	4.468	1,92	4.355	2,04	4.355	2,04	3.057	2,18	4.468	1,92
Drittländer	65	1,48	67	1,54	148	1,52	148	1,52	65	1,48	67	1,54
Thunfisch- und Bonitenkonserven	6.526	2,61	4.912	2,37	5.318	2,76	5.318	2,76	6.526	2,61	4.912	2,37
EU	545	4,33	535	4,01	836	4,08	836	4,08	545	4,33	535	4,01
Drittländer	5.981	2,45	4.377	2,18	4.482	2,51	4.482	2,51	5.981	2,45	4.377	2,18
Sardinenkonserven	707	3,20	851	3,18	500	3,59	500	3,59	707	3,20	851	3,18
EU	77	4,05	116	4,40	92	4,78	92	4,78	77	4,05	116	4,40
Drittländer	631	3,10	734	2,99	407	3,32	407	3,32	631	3,10	734	2,99
Tiefgefrorene, panierte Fischfilets 1)	688	3,72	742	3,40	692	3,50	692	3,50	688	3,72	742	3,40
EU	647	3,71	696	3,39	684	3,51	684	3,51	647	3,71	696	3,39
Drittländer	41	4,04	46	3,54	7	2,78	7	2,78	41	4,04	46	3,54
Andere Krebstiere, zuber. (inkl. Hummer)	2.675	7,12	2.080	6,22	2.666	7,28	2.666	7,28	2.675	7,12	2.080	6,22
EU	952	8,56	631	8,50	978	8,77	978	8,77	952	8,56	631	8,50
Drittländer	1.723	6,33	1.450	5,23	1.688	6,42	1.688	6,42	1.723	6,33	1.450	5,23
Weichtiere, zubereitet	479	3,38	273	3,54	393	4,43	393	4,43	479	3,38	273	3,54
EU	384	3,15	143	4,38	238	4,88	238	4,88	384	3,15	143	4,38
Drittländer	95	4,32	131	2,63	155	3,73	155	3,73	95	4,32	131	2,63
Krabben, zubereitet	167	6,05	179	5,95	241	6,65	241	6,65	167	6,05	179	5,95
EU	156	6,22	149	6,34	219	6,26	219	6,26	156	6,22	149	6,34
Drittländer	11	3,52	29	3,94	22	10,50	22	10,50	11	3,52	29	3,94
Räucherlachs	3.346	12,58	2.079	10,15	3.015	11,42	3.015	11,42	3.346	12,58	2.079	10,15
EU	3.323	12,57	2.045	10,12	2.945	11,28	2.945	11,28	3.323	12,57	2.045	10,12
Drittländer	23	14,93	34	11,92	70	17,13	70	17,13	23	14,93	34	11,92
Forellen, geräuchert	486	8,65	480	8,52	846	9,04	846	9,04	486	8,65	480	8,52
EU	367	9,09	473	8,53	711	9,21	711	9,21	367	9,09	473	8,53
Drittländer	118	7,30	7	7,39	135	8,14	135	8,14	118	7,30	7	7,39

1) ohne Heringsfilets, roh, paniert, gefroren

Quelle: Statistisches Bundesamt, Wiesbaden

AUSFUHR VON FISCHEREIERZEUGNISSEN AUS DER BUNDESREPUBLIK DEUTSCHLAND
- PRODUKTGEWICHT-

TABELLE 9

BLE -523-	Berichtsmonat		Vorjahresmonat		Vormonat		Vorjahresmonat		Fortschreibung			
	JANUAR 2011		JANUAR 2010		DEZEMBER 2010		DEZEMBER 2010		01.01.-31.01.11		01.01.-31.01.10	
	T	EUR/KG	T	EUR/KG	T	EUR/KG	T	EUR/KG	T	EUR/KG	T	EUR/KG
INSGESAMT 1)	50.744	2,76	42.899	2,84	40.060	3,84	40.060	3,84	50.744	2,76	42.899	2,84
EU	49.146	2,67	38.753	2,90	36.475	3,81	36.475	3,81	49.146	2,67	38.753	2,90
Drittländer	1.598	5,34	4.147	2,30	3.585	4,17	3.585	4,17	1.598	5,34	4.147	2,30
SEEFISCHE frisch	10.427	1,13	6.005	1,40	2.333	2,64	2.333	2,64	10.427	1,13	6.005	1,40
EU	10.425	1,13	6.004	1,39	2.331	2,62	2.331	2,62	10.425	1,13	6.004	1,39
Drittländer	2	5,65	2	4,67	3	16,92	3	16,92	2	5,65	2	4,67
SEEFISCHE ausg. Filets, lebend, frisch	9.593	0,93	5.442	1,11	1.527	2,21	1.527	2,21	9.593	0,93	5.442	1,11
EU	9.591	0,93	5.442	1,11	1.525	2,21	1.525	2,21	9.591	0,93	5.442	1,11
Drittländer	2	5,56	0	.	2	5,45	2	5,45	2	5,56	0	10,00
SEEFISCHFILET frisch	834	3,37	563	4,17	806	3,45	806	3,45	834	3,37	563	4,17
EU	833	3,37	562	4,17	806	3,41	806	3,41	833	3,37	562	4,17
Drittländer	1	6,00	1	3,85	0	.	0	80,00	1	6,00	1	3,85
SEEFISCHE gefroren	12.300	2,05	14.865	1,87	11.231	2,68	11.231	2,68	12.300	2,05	14.865	1,87
EU	11.719	1,95	11.628	2,00	9.204	2,71	9.204	2,71	11.719	1,95	11.628	2,00
Drittländer	581	4,16	3.238	1,40	2.027	2,51	2.027	2,51	581	4,16	3.238	1,40
SEEFISCHE ausg. Filets u. Fleisch, gefr.	7.026	1,03	9.507	1,07	4.869	1,88	4.869	1,88	7.026	1,03	9.507	1,07
EU	6.610	0,81	6.365	0,94	2.991	1,58	2.991	1,58	6.610	0,81	6.365	0,94
Drittländer	416	4,47	3.143	1,33	1.878	2,36	1.878	2,36	416	4,47	3.143	1,33
SEEFISCHFLEISCH gefroren	93	2,14	161	2,24	273	1,92	273	1,92	93	2,14	161	2,24
EU	92	2,10	144	2,32	271	1,88	271	1,88	92	2,10	144	2,32
Drittländer	1	5,83	17	1,61	2	5,83	2	5,83	1	5,83	17	1,61
SEEFISCHFILET gefroren	5.181	3,44	5.197	3,32	6.088	3,35	6.088	3,35	5.181	3,44	5.197	3,32
EU	5.017	3,44	5.119	3,31	5.942	3,33	5.942	3,33	5.017	3,44	5.119	3,31
Drittländer	164	3,35	78	3,89	146	4,37	146	4,37	164	3,35	78	3,89

1) Alle Fischereierzeugnisse

Quelle: Statistisches Bundesamt, Wiesbaden

AUSFUHR VON SEEFISCH, FRISCH AUS DER BUNDESREPUBLIK DEUTSCHLAND
- PRODUKTGEWICHT-

TABELLE 9. 1

BLE -523-	Berichtsmonat		Vorjahresmonat		Vormonat		Vorjahresmonat		Fortschreibung			
	JANUAR 2011		JANUAR 2010		DEZEMBER 2010		DEZEMBER 2010		01.01.-31.01.11		01.01.- 31.01.10	
	T	EUR/KG	T	EUR/KG	T	EUR/KG	T	EUR/KG	T	EUR/KG	T	EUR/KG
SEEFISCHE ausg. Filets, lebend, frisch	9.593	0,93	5.442	1,11	1.527	2,21	1.527	2,21	9.593	0,93	5.442	1,11
EU	9.591	0,93	5.442	1,11	1.525	2,21	1.525	2,21	9.591	0,93	5.442	1,11
Drittländer	2	5,56	0	.	2	5,45	2	5,45	2	5,56	0	.
Kabeljau frisch	1.111	2,24	703	3,91	650	1,75	650	1,75	1.111	2,24	703	3,91
EU	1.111	2,24	703	3,91	650	1,75	650	1,75	1.111	2,24	703	3,91
Drittländer	0	.							0	.		
Köhler frisch	1.516	1,32	544	1,08	184	1,52	184	1,52	1.516	1,32	544	1,08
EU	1.516	1,32	544	1,08	184	1,52	184	1,52	1.516	1,32	544	1,08
Drittländer												
Rotbarsch frisch	5	4,81	5	3,58	9	3,07	9	3,07	5	4,81	5	3,58
EU	5	4,81	5	3,58	9	3,07	9	3,07	5	4,81	5	3,58
Drittländer												
Schellfisch frisch	80	1,50	38	1,39	31	1,02	31	1,02	80	1,50	38	1,39
EU	80	1,50	38	1,39	31	1,02	31	1,02	80	1,50	38	1,39
Drittländer												
Scholle frisch	758	0,99	485	1,22	87	1,19	87	1,19	758	0,99	485	1,22
EU	758	0,99	485	1,22	87	1,19	87	1,19	758	0,99	485	1,22
Drittländer												
SEEFISCHFILET frisch	834	3,37	563	4,17	806	3,45	806	3,45	834	3,37	563	4,17
EU	833	3,37	562	4,17	806	3,41	806	3,41	833	3,37	562	4,17
Drittländer	1	6,00	1	3,85	0	.	0	.	1	6,00	1	3,85
Kabeljaufilet frisch	72	8,44	52	8,46	78	7,29	78	7,29	72	8,44	52	8,46
EU	72	8,47	51	8,58	78	7,29	78	7,29	72	8,47	51	8,58
Drittländer	0	.	1	3,33					0	.	1	3,33
Köhlerfilet frisch	2	5,63	2	4,35	7	3,24	7	3,24	2	5,63	2	4,35
EU	2	5,63	2	4,35	7	3,24	7	3,24	2	5,63	2	4,35
Drittländer												
Rotbarschfilet frisch	1	11,25	1	8,46	3	9,06	3	9,06	1	11,25	1	8,46
EU	1	11,43	1	8,33	3	9,06	3	9,06	1	11,43	1	8,33
Drittländer	0	.	0	.					0	.	0	.

Quelle: Statistisches Bundesamt, Wiesbaden

AUSFUHR VON SEEFISCH, GEFROREN AUS DER BUNDESREPUBLIK DEUTSCHLAND
- PRODUKTGEWICHT-

TABELLE 9. 2

BLE -523-	Berichtsmonat		Vorjahresmonat		Vormonat		Vorjahresmonat		Fortschreibung			
	JANUAR 2011		JANUAR 2010		DEZEMBER 2010		DEZEMBER 2010		01.01.-31.01.11		01.01.-31.01.10	
	T	EUR/KG	T	EUR/KG	T	EUR/KG	T	EUR/KG	T	EUR/KG	T	EUR/KG
SEEFISCHE ausg. Filets u. Fleisch, gefr.	7.026	1,03	9.507	1,07	4.869	1,88	4.869	1,88	7.026	1,03	9.507	1,07
EU	6.610	0,81	6.365	0,94	2.991	1,58	2.991	1,58	6.610	0,81	6.365	0,94
Drittländer	416	4,47	3.143	1,33	1.878	2,36	1.878	2,36	416	4,47	3.143	1,33
Kabeljau gefroren	503	2,52	977	1,72	791	2,39	791	2,39	503	2,52	977	1,72
EU	481	2,55	567	1,78	146	2,95	146	2,95	481	2,55	567	1,78
Drittländer	22	1,71	410	1,62	645	2,26	645	2,26	22	1,71	410	1,62
Köhler gefroren	35	1,41	26	1,30	148	1,46	148	1,46	35	1,41	26	1,30
EU	35	1,41	26	1,30	148	1,46	148	1,46	35	1,41	26	1,30
Drittländer												
Rotbarsch gefroren	46	3,11	38	2,34	147	2,43	147	2,43	46	3,11	38	2,34
EU	25	3,20	38	2,34	102	2,82	102	2,82	25	3,20	38	2,34
Drittländer	21	3,01			45	1,53	45	1,53	21	3,01		
Schw. Heilbutt gefroren	449	5,02	518	3,56	475	4,74	475	4,74	449	5,02	518	3,56
EU	102	5,39	16	4,21	60	5,53	60	5,53	102	5,39	16	4,21
Drittländer	347	4,91	502	3,54	415	4,62	415	4,62	347	4,91	502	3,54
Makrelen gefroren	1.596	0,54	3.937	0,92	2.398	1,28	2.398	1,28	1.596	0,54	3.937	0,92
EU	1.576	0,52	3.937	0,92	2.381	1,28	2.381	1,28	1.576	0,52	3.937	0,92
Drittländer	20	1,71			16	1,35	16	1,35	20	1,71		
Stöcker gefroren	4.035	0,40	3.834	0,61	655	1,10	655	1,10	4.035	0,40	3.834	0,61
EU	4.035	0,40	1.708	0,45					4.035	0,40	1.708	0,45
Drittländer			2.126	0,75	655	1,10	655	1,10			2.126	0,75
Blauer Wittling gefroren												
EU												
Drittländer												

Quelle: Statistisches Bundesamt, Wiesbaden

AUSFUHR VON SEEFISCHFLEISCH, GEFROREN AUS DER BUNDESREPUBLIK DEUTSCHLAND

TABELLE 9. 3

- PRODUKTGEWICHT -

BLE -523-	Berichtsmonat		Vorjahresmonat		Vormonat		Vorjahresmonat		Fortschreibung			
	T	EUR/KG	T	EUR/KG	T	EUR/KG	T	EUR/KG	T	EUR/KG	T	EUR/KG
SEEFISCHFLEISCH gefroren	93	2,14	161	2,24	273	1,92	273	1,92	93	2,14	161	2,24
EU	92	2,10	144	2,32	271	1,88	271	1,88	92	2,10	144	2,32
Drittländer	1	5,83	17	1,61	2	5,83	2	5,83	1	5,83	17	1,61
Kabeljaufleisch gefroren	2	3,33	39	2,82	56	2,24	56	2,24	2	3,33	39	2,82
EU	2	3,33	39	2,82	56	2,24	56	2,24	2	3,33	39	2,82
Drittländer												
Köhlerfleisch gefroren	6	4,17	14	1,39	19	1,50	19	1,50	6	4,17	14	1,39
EU	6	4,17			19	1,50	19	1,50	6	4,17		
Drittländer			14	1,39							14	1,39
Paz. Pollackfleisch gefroren	26	1,80	69	1,99	94	1,41	94	1,41	26	1,80	69	1,99
EU	26	1,80	66	1,98	94	1,41	94	1,41	26	1,80	66	1,98
Drittländer			3	2,41							3	2,41
Seehechtfleisch gefroren	41	1,67			24	1,54	24	1,54	41	1,67		
EU	41	1,67			24	1,54	24	1,54	41	1,67		
Drittländer												

Quelle: Statistisches Bundesamt, Wiesbaden

AUSFUHR VON SEEFISCHFILET, GEFROREN AUS DER BUNDESREPUBLIK DEUTSCHLAND
- PRODUKTGEWICHT-

TABELLE 9. 4

BLE -523-	Berichtsmonat		Vorjahresmonat		Vormonat		Vorjahresmonat		Fortschreibung			
	JANUAR 2011		JANUAR 2010		DEZEMBER 2010		DEZEMBER 2010		01.01.-31.01.11		01.01.-31.01.10	
	T	EUR/KG	T	EUR/KG	T	EUR/KG	T	EUR/KG	T	EUR/KG	T	EUR/KG
SEEFISCHFILET gefroren	5.181	3,44	5.197	3,32	6.088	3,35	6.088	3,35	5.181	3,44	5.197	3,32
EU	5.017	3,44	5.119	3,31	5.942	3,33	5.942	3,33	5.017	3,44	5.119	3,31
Drittländer	164	3,35	78	3,89	146	4,37	146	4,37	164	3,35	78	3,89
Kabeljaufilet gefroren	1.009	4,88	1.663	3,93	1.170	4,59	1.170	4,59	1.009	4,88	1.663	3,93
EU	1.005	4,88	1.661	3,93	1.167	4,59	1.167	4,59	1.005	4,88	1.661	3,93
Drittländer	4	5,83	2	6,52	4	5,56	4	5,56	4	5,83	2	6,52
Köhlerfilet gefroren	651	3,53	340	3,09	405	3,35	405	3,35	651	3,53	340	3,09
EU	627	3,55	336	3,08	400	3,34	400	3,34	627	3,55	336	3,08
Drittländer	24	2,88	4	3,81	5	4,40	5	4,40	24	2,88	4	3,81
Rotbarschfilet gefroren	61	3,41	74	3,79	211	3,99	211	3,99	61	3,41	74	3,79
EU	58	3,38	71	3,76	190	4,00	190	4,00	58	3,38	71	3,76
Drittländer	3	4,00	3	4,52	21	3,98	21	3,98	3	4,00	3	4,52
Paz. Pollackfilet gefroren	2.497	2,60	2.010	2,90	2.933	2,67	2.933	2,67	2.497	2,60	2.010	2,90
EU	2.485	2,60	1.961	2,90	2.898	2,67	2.898	2,67	2.485	2,60	1.961	2,90
Drittländer	12	2,98	49	2,85	35	3,09	35	3,09	12	2,98	49	2,85
Seehechtfilet gefroren	284	3,35	325	2,65	651	2,90	651	2,90	284	3,35	325	2,65
EU	283	3,34	318	2,62	622	2,82	622	2,82	283	3,34	318	2,62
Drittländer	1	4,44	7	4,14	29	4,66	29	4,66	1	4,44	7	4,14
Makrelenfilet gefroren	28	2,32	3	4,12	3	5,20	3	5,20	28	2,32	3	4,12
EU	27	2,25	3	3,70	2	5,22	2	5,22	27	2,25	3	3,70
Drittländer	1	4,44	1	5,71	0	.	0	.	1	4,44	1	5,71

Quelle: Statistisches Bundesamt, Wiesbaden

AUSFUHR VON HERING, FRISCH, GEKÜHLT ODER GEFROREN AUS DER BUNDESREPUBLIK DEUTSCHLAND

TABELLE 9. 5

- PRODUKTGEWICHT-

BLE -523-	Berichtsmonat		Vorjahresmonat		Vormonat		Vorjahresmonat		Fortschreibung			
	JANUAR 2011		JANUAR 2010		DEZEMBER 2010		DEZEMBER 2010		01.01.-31.01.11		01.01.-31.01.10	
	T	EUR/KG	T	EUR/KG	T	EUR/KG	T	EUR/KG	T	EUR/KG	T	EUR/KG
HERINGE INSGESAMT 1)	8.540	0,87	3.874	1,75	4.877	1,87	4.877	1,87	8.540	0,87	3.874	1,75
EU	8.349	0,81	3.663	1,65	4.580	1,75	4.580	1,75	8.349	0,81	3.663	1,65
Drittländer	192	3,39	211	3,45	297	3,72	297	3,72	192	3,39	211	3,45
Heringe frisch:	1.023	0,75	407	1,19	403	1,25	403	1,25	1.023	0,75	407	1,19
EU	1.023	0,75	407	1,19	403	1,25	403	1,25	1.023	0,75	407	1,19
Drittländer												
Heringe ausg. Fleisch u. Filets, frisch	668	0,23	169	0,25	156	0,34	156	0,34	668	0,23	169	0,25
EU	668	0,23	169	0,25	156	0,34	156	0,34	668	0,23	169	0,25
Drittländer												
Heringsfleisch frisch	355	1,74	238	1,85	247	1,83	247	1,83	355	1,74	238	1,85
EU	355	1,74	238	1,85	247	1,83	247	1,83	355	1,74	238	1,85
Drittländer												
Heringe gefroren:	6.044	0,55	1.254	0,99	1.991	1,17	1.991	1,17	6.044	0,55	1.254	0,99
EU	6.044	0,55	1.253	0,99	1.991	1,17	1.991	1,17	6.044	0,55	1.253	0,99
Drittländer	0	10,00	1	3,08	0	.	0	.	0	10,00	1	3,08
Heringe ausg. Fleisch u. Filets, gefr.	5.093	0,41	281	0,45	111	0,96	111	0,96	5.093	0,41	281	0,45
EU	5.093	0,41	281	0,45	111	0,96	111	0,96	5.093	0,41	281	0,45
Drittländer					0	.	0	.				
Heringsfleisch gefroren	156	1,06	187	1,03	450	0,99	450	0,99	156	1,06	187	1,03
EU	156	1,06	186	1,02	450	0,99	450	0,99	156	1,06	186	1,02
Drittländer			1	2,50							1	2,50
Heringsfilet gefroren	795	1,34	786	1,18	1.430	1,24	1.430	1,24	795	1,34	786	1,18
EU	795	1,34	786	1,18	1.429	1,24	1.429	1,24	795	1,34	786	1,18
Drittländer	0	10,00	0	.	0	.	0	.	0	10,00	0	.

1) Alle Heringserzeugnisse

Quelle: Statistisches Bundesamt, Wiesbaden

AUSFUHR VON SÜSSWASSERFISCHEN IN DIE BUNDESREPUBLIK DEUTSCHLAND

TABELLE 9.6

- PRODUKTGEWICHT -

BLE -523-	Berichtsmonat		Vorjahresmonat		Vormonat		Vorjahresmonat		Fortschreibung			
	JANUAR 2011		JANUAR 2010		DEZEMBER 2010		DEZEMBER 2010		01.01. -31.01.11		01.01.- 31.01.10	
	T	EUR/KG	T	EUR/KG	T	EUR/KG	T	EUR/KG	T	EUR/KG	T	EUR/KG
SÜSSWASSERFISCHE INSG.	5.942	7,02	5.534	5,15	7.539	6,53	7.539	6,53	5.942	7,02	5.534	5,15
EU	5.803	6,96	5.414	5,05	7.309	6,33	7.309	6,33	5.803	6,96	5.414	5,05
Drittländer	140	9,50	120	9,71	230	12,98	230	12,98	140	9,50	120	9,71
LACHSE	4.627	7,83	4.437	5,29	5.274	7,33	5.274	7,33	4.627	7,83	4.437	5,29
EU	4.554	7,76	4.362	5,20	5.101	7,13	5.101	7,13	4.554	7,76	4.362	5,20
Drittländer	72	12,37	75	10,67	173	13,29	173	13,29	72	12,37	75	10,67
Lachse, ausg. Filet, frisch	2.314	5,21	2.586	3,67	2.954	5,14	2.954	5,14	2.314	5,21	2.586	3,67
EU	2.314	5,21	2.586	3,67	2.954	5,14	2.954	5,14	2.314	5,21	2.586	3,67
Drittländer	0	20,00			1	8,33	1	8,33	0	20,00		
Lachsfilet frisch	269	8,16	384	6,71	523	7,52	523	7,52	269	8,16	384	6,71
EU	268	8,16	384	6,70	523	7,52	523	7,52	268	8,16	384	6,70
Drittländer	1	6,00	0	10,00					1	6,00	0	10,00
Lachse, ausg. Filet, gefroren	28	5,76	57	4,77	29	8,99	29	8,99	28	5,76	57	4,77
EU	27	5,85	56	4,81	27	9,26	27	9,26	27	5,85	56	4,81
Drittländer	1	1,67	1	3,08	1	3,57	1	3,57	1	1,67	1	3,08
Lachsfilet gefroren	738	8,84	819	6,21	798	8,48	798	8,48	738	8,84	819	6,21
EU	728	8,85	803	6,22	755	8,48	755	8,48	728	8,85	803	6,22
Drittländer	10	8,14	16	5,49	43	8,34	43	8,34	10	8,14	16	5,49
"andere" Süßwasserfische, Filet, frisch 1)	16	12,99	338	5,73	91	6,48	91	6,48	16	12,99	338	5,73
EU	11	12,10	334	5,68	84	5,79	84	5,79	11	12,10	334	5,68
Drittländer	6	14,58	4	10,00	6	15,63	6	15,63	6	14,58	4	10,00
"andere" Süßwasserfische, Filet, gefroren 2)	169	9,10	166	5,89	363	9,45	363	9,45	169	9,10	166	5,89
EU	164	9,02	144	6,11	353	9,39	353	9,39	164	9,02	144	6,11
Drittländer	4	12,05	22	4,44	10	11,46	10	11,46	4	12,05	22	4,44

1) Waren des KN-Codes 03041919

2) Waren des KN-Codes 03042919

Quelle: Statistisches Bundesamt, Wiesbaden

AUSFUHR AUSGEWÄHLTER FISCHINDUSTRIELLER FERTIGERZEUGNISSE AUS DER BUNDESREPUBLIK DEUTSCHLAND

TABELLE 9. 7

- PRODUKTGEWICHT-

BLE -523-	Berichtsmonat		Vorjahresmonat		Vormonat		Vorjahresmonat		Fortschreibung			
	JANUAR 2011		JANUAR 2010		DEZEMBER 2010		DEZEMBER 2010		01.01.-31.01.11		01.01.-31.01.10	
	T	EUR/KG	T	EUR/KG	T	EUR/KG	T	EUR/KG	T	EUR/KG	T	EUR/KG
Heringskonserven und Halbfabrikate	1.445	2,29	2.176	2,28	2.415	2,55	2.415	2,55	1.445	2,29	2.176	2,28
EU	1.254	2,12	1.974	2,15	2.119	2,39	2.119	2,39	1.254	2,12	1.974	2,15
Drittländer	191	3,38	202	3,51	296	3,72	296	3,72	191	3,38	202	3,51
Thunfisch- und Bonitenkonserven	1.263	2,49	788	2,97	1.008	2,73	1.008	2,73	1.263	2,49	788	2,97
EU	1.248	2,35	775	2,91	981	2,50	981	2,50	1.248	2,35	775	2,91
Drittländer	15	14,73	14	6,37	26	11,33	26	11,33	15	14,73	14	6,37
Sardinenkonserven	280	2,46	119	2,28	277	2,45	277	2,45	280	2,46	119	2,28
EU	276	2,42	106	2,10	259	2,19	259	2,19	276	2,42	106	2,10
Drittländer	4	5,12	13	3,80	18	6,31	18	6,31	4	5,12	13	3,80
Tiefgefrorene, panierte Fischfilets 1)	4.817	3,29	4.863	3,26	3.839	3,08	3.839	3,08	4.817	3,29	4.863	3,26
EU	4.605	3,24	4.627	3,23	3.634	3,04	3.634	3,04	4.605	3,24	4.627	3,23
Drittländer	212	4,36	237	3,86	205	3,79	205	3,79	212	4,36	237	3,86
Andere Krebstiere, zuber. (inkl. Hummer)	361	8,48	297	6,87	431	8,78	431	8,78	361	8,48	297	6,87
EU	286	7,48	260	6,40	342	8,35	342	8,35	286	7,48	260	6,40
Drittländer	75	12,29	37	10,16	89	10,43	89	10,43	75	12,29	37	10,16
Weichtiere, zubereitet	298	3,60	291	2,94	289	3,60	289	3,60	298	3,60	291	2,94
EU	282	3,48	278	2,93	260	3,40	260	3,40	282	3,48	278	2,93
Drittländer	16	5,65	13	3,10	29	5,45	29	5,45	16	5,65	13	3,10
Krabben, zubereitet	43	5,21	55	5,24	37	5,71	37	5,71	43	5,21	55	5,24
EU	43	4,97	55	5,20	37	5,56	37	5,56	43	4,97	55	5,20
Drittländer	0	.	0	.	0	.	0	.	0	.	0	.
Räucherlachs	1.139	12,39	549	10,21	769	14,02	769	14,02	1.139	12,39	549	10,21
EU	1.100	12,30	506	9,97	659	13,82	659	13,82	1.100	12,30	506	9,97
Drittländer	40	14,86	44	12,90	110	15,26	110	15,26	40	14,86	44	12,90
Forellen, geräuchert	14	10,28	38	10,79	110	10,54	110	10,54	14	10,28	38	10,79
EU	12	9,84	37	10,70	107	10,48	107	10,48	12	9,84	37	10,70
Drittländer	2	13,33	1	16,67	3	12,58	3	12,58	2	13,33	1	16,67

1) ohne Heringsfilets, roh, paniert, gefroren

Quelle: Statistisches Bundesamt, Wiesbaden

Fänge deutscher Fischereifahrzeuge

Angaben in Tonnen Fanggewicht

Hinweis: Längenangaben der Fischereifahrzeuge in Meter über alles

Aal

Fanggebiet	Zone	Große Hoch-seefischerei	Kleine Hochsee- und Küstenfischerei			Gesamt
			ab 20,0 m	10,0 bis 19,99m	bis 9,99 m	
III	EG					0
IV EG	EG					0
Gesamt:		0	0	0	0	0

Blauer Wittling

Fanggebiet	Zone	Große Hoch-seefischerei	Kleine Hochsee- und Küstenfischerei			Gesamt
			ab 20,0 m	10,0 bis 19,99m	bis 9,99 m	
Spitzbergen	NSP					0
II a	A					0
II a, III, IV (EG) (Nordsee)	EG					0
Vb, VI, VII	EG	219				219
VIII a, b, d	EG					0
VIII e (westliche Biskaya)	EG					0
XII	EG					0
Farøer	FAR					0
Norwegen nördl. 62 ° N, Jan Mayen	NN					0
I, VI, VII, XII, XIV	A	16				16
Grönland XIV, V, XII	GD					0
Gesamt:		235	0	0	0	235

Plattfische unsortiert außer Scholle und Seezunge

Fanggebiet	Zone	Große Hoch-seefischerei	Kleine Hochsee- und Küstenfischerei			Gesamt
			ab 20,0 m	10,0 bis 19,99m	bis 9,99 m	
II a, III, IV (EG) (Nordsee)	EG		1			1
III	EG			2		2
IV (alle Zonen)	EG		15			15
Gesamt		0	16	2	0	18

Flunder/ Strufbutt

Fanggebiet	Zone	Große Hoch-seefischerei	Kleine Hochsee- und Küstenfischerei			Gesamt
			ab 20,0 m	10,0 bis 19,99m	bis 9,99 m	
III	EG		152	140	26	318
IV (alle Zonen)	EG		17			17
Gesamt:		0	169	140	26	335

Garnelen

Fanggebiet	Zone	Große Hoch-seefischerei	Kleine Hochsee- und Küstenfischerei			Gesamt
			ab 20,0 m	10,0 bis 19,99m	bis 9,99 m	
III	EG					0
IV (alle Zonen)	EG		461	491		952
Gesamt:		0	461	491	0	952

Goldlachs (Glasauge)

Fanggebiet	Zone	Große Hoch-seefischerei	Kleine Hochsee- und Küstenfischerei			Gesamt
			ab 20,0 m	10,0 bis 19,99m	bis 9,99 m	
II a (EG), IV (alle Zonen)	EG					0
V	EG					0
VI, VII	EG					0
Island	IS					0
Farøer	FAR					0
Gesamt:		0	0	0	0	0

Grenadier

Fanggebiet	Zone	Große Hoch-seefischerei	Kleine Hochsee- und Küstenfischerei			Gesamt
			ab 20,0 m	10,0 bis 19,99m	bis 9,99 m	
Grönland XIV, V, XII	GD					0
Grönland NAFO-1	NFGD					0
VII	EG					0
Gesamt:		0	0	0	0	0

Hai

Fanggebiet	Zone	Große Hoch-seefischerei	Kleine Hochsee- und Küstenfischerei			Gesamt
			ab 20,0 m	10,0 bis 19,99m	bis 9,99 m	
II a (EG), IV (alle Zonen)	EG		1			1
V EG	EG					0
VI EG	EG					0
VII EG	EG					0
VIII EG	EG					0
Island	IS					0
XII	A					0
Grönland XIV, V, XII	GD					0
Gesamt:		0	1	0	0	1

Hering

Fanggebiet	Zone	Große Hoch-seefischerei	Kleine Hochsee- und Küstenfischerei			Gesamt
			ab 20,0 m	10,0 bis 19,99m	bis 9,99 m	
Spitzbergen	NSP					0
I, II (einschl. Norwegen)	EG					0
Norwegen nördl. 62 ° N, Jan Mayen	NJM					0
III b, c, d (Ostsee)	EG		4.178	1.339	189	5.706
IIIa (Skagerak und Kattegat)	EG					0
IVa, IV b (alle Zonen)	EG					0
IVc, VII d	EG					0
V b (EG), VI a Nord, VI b	EG					0
VII d-k	EG					0
II a	A					0
Gesamt:		0	4.178	1.339	189	5.706

Holzmakrele

Fanggebiet	Zone	Große Hoch-seefischerei	Kleine Hochsee- und Küstenfischerei			Gesamt
			ab 20,0 m	10,0 bis 19,99m	bis 9,99 m	
II a, IV (EG) (Nordsee)	EG	1.605				1.605
V b, VI, VII, VIII a, b, d, e	EG	8.037				8.037
III b, c, d (Ostsee)	EG					0
Mauretanien	MAU					0
Marokko	MAR					0
südpazifischer Ozean	A					0
Gesamt		9.642	0	0	0	9.642

Kabeljau

Fanggebiet	Zone	Große Hoch-seefischerei	Kleine Hochsee- und Küstenfischerei			Gesamt
			ab 20,0 m	10,0 bis 19,99m	bis 9,99 m	
III a Nord (Skagerrak) (alle Zonen)	EG					0
III a Süd (Kattegat)	EG			1		1
III b, c, d (EG) (Ostsee)	EG		904	1.143	119	2.166
IIa (EG), IV (alle Zonen) (Nordsee)	EG	5	422	120		547
(dav. Norw.)			(354)			(354)
Vb,VI	EG					0
(dav. V b, VI a)						()
I, II	A					0
NAFO außerh. nationaler Gewässer 2J/2KL	NF					0
NAFO außerh. nationaler Gewässer 3NO	NF					0
NAFO außerh. nationaler Gewässer 3M	NF					0
Faröer (Quote gemeinsam mit Schellfisch)	FAR					0
Norwegen nördl. 62 ° N, Jan Mayen	NN	1.065				1.065
Spitzbergen	NSP	1.290				1290
Grönland XIV, V, XII	GD	13				13
Grönland NAFO-1	NFGD					0
Island V	IS					0
Gesamt:		2.373	1.326	1.264	119	5.082

Kaisergranat

Fanggebiet	Zone	Große Hoch-seefischerei	Kleine Hochsee- und Küstenfischerei			Gesamt
			ab 20,0 m	10,0 bis 19,99m	bis 9,99 m	
IIIa, III b, c, d (EG)	EG			3		3
II a, IV (EG) (Nordsee)	EG		13			13
VI EG	EG					0
Gesamt:		0	13	3	0	16

Katfisch

Fanggebiet	Zone	Große Hoch-seefischerei	Kleine Hochsee- und Küstenfischerei			Gesamt
			ab 20,0 m	10,0 bis 19,99m	bis 9,99 m	
IIa (EG), III, IV (alle Zonen)	EG		1			1
Spitzbergen	NSP	7				7
Norwegen nördl. 62 °N, Jan Mayen	NN					0
Grönland XIV, V, XII	GD					0
Island	IS					0
Gesamt		7	1	0	0	8

Knurrhahn

Fanggebiet	Zone	Große Hoch-seefischerei	Kleine Hochsee- und Küstenfischerei			Gesamt
			ab 20,0 m	10,0 bis 19,99m	bis 9,99 m	
IV (alle Zonen)	EG		18			18
III a	EG					0
Gesamt:		0	18	0	0	18

Lachs

Fanggebiet	Zone	Große Hoch-seefischerei	Kleine Hochsee- und Küstenfischerei			Gesamt
			ab 20,0 m	10,0 bis 19,99m	bis 9,99 m	
III b, c, d (EG) (Ostsee) (Anzahl)						0
III b, c, d (EG) (Ostsee) (Gewicht in t.)	EG					0
Gesamt:		0	0	0	0	0

Leng

Fanggebiet	Zone	Große Hoch-seefischerei	Kleine Hochsee- und Küstenfischerei			Gesamt
			ab 20,0 m	10,0 bis 19,99m	bis 9,99 m	
II a EG	EG					0
IV (alle Zonen)	EG	3	18	1		22
III, V, VI (EG)	EG					0
VII (EG)	EG		1			1
Faröer	FAR					0
Norwegen nördl. 62 °N, Jan Mayen	NN	5				5
Grönland XIV, V, XII	GD					0
Gesamt		8	19	1	0	28

Limande

Fanggebiet	Zone	Große Hoch-seefischerei	Kleine Hochsee- und Küstenfischerei			Gesamt
			ab 20,0 m	10,0 bis 19,99m	bis 9,99 m	
III	EG					0
IV (alle Zonen)	EG		11			11
Gesamt:		0	11	0	0	11

Lumb

Fanggebiet	Zone	Große Hoch-seefischerei	Kleine Hochsee- und Küstenfischerei			Gesamt
			ab 20,0 m	10,0 bis 19,99m	bis 9,99 m	
V EG, VI, VII	EG					0
IIa (EG), IV (alle Zonen)	EG		1	1		2
Faröer	FAR					0
Gesamt:		0	1	1	0	2

Makrele

Fanggebiet	Zone	Große Hoch-seefischerei	Kleine Hochsee- und Küstenfischerei			Gesamt
			ab 20,0 m	10,0 bis 19,99m	bis 9,99 m	
II (ohne EG) V b, VI, VII, VIII a, b, d, e,	EG	15.335				15.335
VIII c	EG					0
Ila (EG), III, IV (alle Zonen)	EG					0
Mauretanien	MAU					0
Marokko	MAR					0
südpazifischer Ozean	A					0
Gesamt:		15.335	0	0	0	15.335

Miesmuscheln

Fanggebiet	Zone	Große Hoch-seefischerei	Kleine Hochsee- und Küstenfischerei			Gesamt
			ab 20,0 m	10,0 bis 19,99m	bis 9,99 m	
III	EG					0
IV (alle Zonen)	EG		777			777
VIII c	EG					0
Gesamt:		0	777	0	0	777

Pilchard

Fanggebiet	Zone	Große Hoch-seefischerei	Kleine Hochsee- und Küstenfischerei			Gesamt
			ab 20,0 m	10,0 bis 19,99m	bis 9,99 m	
Mauretanien	MAU					0
Marokko	MAR					0
VI, VII, VIII	EG					0
Gesamt:		0	0	0	0	0

Pollack

Fanggebiet	Zone	Große Hoch-seefischerei	Kleine Hochsee- und Küstenfischerei			Gesamt
			ab 20,0 m	10,0 bis 19,99m	bis 9,99 m	
II a (EG), IV (alle Zonen)	EG		12	3		15
III	EG					0
VI	EG					0
Norwegen nördl. 62 °N, Jan Mayen	NN	8				8
Gesamt		8	12	3	0	23

Rochen

Fanggebiet	Zone	Große Hoch-seefischerei	Kleine Hochsee- und Küstenfischerei			Gesamt
			ab 20,0 m	10,0 bis 19,99m	bis 9,99 m	
II a (EG), IV (alle Zonen)	EG		8			8
V b, VI, VII	EG		1			1
Grönland XIV, V, XII (pelagisch)	GD					0
Island	IS					0
Gesamt		0	9	0	0	9

Rotbarsch

Fanggebiet	Zone	Große Hoch-seefischerei	Kleine Hochsee- und Küstenfischerei			Gesamt
			ab 20,0 m	10,0 bis 19,99m	bis 9,99 m	
II a (EG)	EG					0
II a	A					0
IV (alle Zonen)	EG	1				1
VI EG	EG					0
VII	EG					0
XII, XIV	A					0
Farøer	FAR					0
Grönland NAFO-1	NFGD					0
Grönland XIV, V, XII (Grund.)	GD					0
Grönland XIV, V, XII (pelagisch)	GD	724				724
NAFO außerh. nationaler Gewässer	A					0
Norwegen nördl. 62 °N, Jan Mayen	NN	10				10
Spitzbergen	NSP	75				75
Gesamt:		810	0	0	0	810

Rotzunge

Fanggebiet	Zone	Große Hochsee- seefischerei	Kleine Hochsee- und Küstenfischerei			Gesamt
			ab 20,0 m	10,0 bis 19,99m	bis 9,99 m	
IV	EG		1			1
IV	N		1			1
III	EG					0
Gesamt:		0	2	0	0	2

Sardelle

Fanggebiet	Zone	Große Hochsee- seefischerei	Kleine Hochsee- und Küstenfischerei			Gesamt
			ab 20,0 m	10,0 bis 19,99m	bis 9,99 m	
III	EG					0
Mauretanien	MAU					0
Gesamt:		0	0	0	0	0

Sardinella

Fanggebiet	Zone	Große Hochsee- seefischerei	Kleine Hochsee- und Küstenfischerei			Gesamt
			ab 20,0 m	10,0 bis 19,99m	bis 9,99 m	
Mauretanien	MAU					0
Marokko	MAR					0
Gesamt:		0	0	0	0	0

Scharbe/ Rauhe Scharbe

Fanggebiet	Zone	Große Hochsee- seefischerei	Kleine Hochsee- und Küstenfischerei			Gesamt
			ab 20,0 m	10,0 bis 19,99m	bis 9,99 m	
IIIa; III b, c, d (Ostsee)	EG		79	249	6	334
IV (alle Zonen)	EG		97	2		99
VII	EG					0
Island	IS					0
Spitzbergen	NSP					0
Gesamt:		0	176	251	6	433

Schellfisch

Fanggebiet	Zone	Große Hochsee- seefischerei	Kleine Hochsee- und Küstenfischerei			Gesamt
			ab 20,0 m	10,0 bis 19,99m	bis 9,99 m	
IIIa (alle Zonen); III b, c, d (Ostsee)	EG					0
IIa (EG), IV (alle Zonen) (Nordsee) (dav. Norw.)	EG	1	71	6		78 ()
Vb,VI (dav.Vb, VIa)	EG					0
Faröer	FAR					0
Norwegen nördl. 62 ° N, Jan Mayen	NN	136				136
Spitzbergen	NSP	1.351				1.351
Gesamt:		1.488	71	6	0	1.565

Scholle

Fanggebiet	Zone	Große Hochsee- seefischerei	Kleine Hochsee- und Küstenfischerei			Gesamt
			ab 20,0 m	10,0 bis 19,99m	bis 9,99 m	
III a Nord (Skagerrak)	EG					0
III a Süd (Kattegat)	EG					0
III b, c, d (Ostsee)	EG		20	133	8	161
IIa (EG), IV (alle Zonen) (Nordsee) (dav. Norw.)	EG		822	6		828 ()
Gesamt:		0	842	139	8	989

Schwarzer Heilbutt

Fanggebiet	Zone	Große Hochsee- seefischerei	Kleine Hochsee- und Küstenfischerei			Gesamt
			ab 20,0 m	10,0 bis 19,99m	bis 9,99 m	
Grönland XIV, V, XII	GD	205				205
Grönland NAFO-1	NFGD					0
Norwegen nördl. 62 ° N, Jan Mayen	NN					0
Spitzbergen	NSP	65				65
Gesamt		270	0	0	0	270

Seelachs

Fanggebiet	Zone	Große Hoch-seefischerei	Kleine Hochsee- und Küstenfischerei			Gesamt
			ab 20,0 m	10,0 bis 19,99m	bis 9,99 m	
Ila (EG), III, IV (alle Zonen)	EG	476	2.994	1		3.471
(dav. Norw.)			(2.814)			(2.814)
Vb, VI	EG					0
Faröer	FAR					0
Norwegen nördl. 62 °N, Jan Mayen	NN	1.319				1.319
Spitzbergen	NSP					0
Grönland XIV, V, XII	GD					0
Südpazifischer Ozean	A					0
Gesamt:		1.795	2.994	1	0	4.790

Seehecht

Fanggebiet	Zone	Große Hoch-seefischerei	Kleine Hochsee- und Küstenfischerei			Gesamt
			ab 20,0 m	10,0 bis 19,99m	bis 9,99 m	
Ila (EG), IV (alle Zonen) (Nordsee)	EG	2	2			4
III a, III b, c, d (EG)	EG					0
VI	EG					0
Norwegen nördl. 62 °N, Jan Mayen	NN	8				8
Gesamt:		10	2	0	0	12

Seeteufel

Fanggebiet	Zone	Große Hoch-seefischerei	Kleine Hochsee- und Küstenfischerei			Gesamt
			ab 20,0 m	10,0 bis 19,99m	bis 9,99 m	
III a EG	EG		63			63
II a (EG), IV (alle Zonen)	EG		6	1		7
Vb, VI	EG		33			33
VII, VIII	EG		151			151
Gesamt:		0	253	1	0	254

Seezunge

Fanggebiet	Zone	Große Hoch-seefischerei	Kleine Hochsee- und Küstenfischerei			Gesamt
			ab 20,0 m	10,0 bis 19,99m	bis 9,99 m	
IIIa; III b, c, d (EG)	EG			2		2
II (EG), IV (alle Zonen) (Nordsee)	EG		100	17		117
Gesamt:		0	100	19	0	119

Sonstige Fische

Fanggebiet	Zone	Große Hoch-seefischerei	Kleine Hochsee- und Küstenfischerei			Gesamt
			ab 20,0 m	10,0 bis 19,99m	bis 9,99 m	
Andere Arten Norwegen IV	EG					0
II a (EG)	EG					0
III a Süd	EG					0
III a Nord	EG					0
III b, c, d (EG)	EG			35	85	120
IV (alle Zonen)	EG		7	2		9
V (EG)	EG					0
VI (EG)	EG		2			2
VI (EG)	A		37			37
VII (EG)	EG		1			1
VIII (EG)	EG					0
IX (EG)	EG					0
XII (EG)	EG					0
XII, XIV	A		16			16
Grönland XIV, V, XII	GD					0
Island V	IS					0
Mauretanien	MAU					0
Marokko	MAR					0
NAFO außerh. nationaler Gewässer	NF					0
Norwegen nördl. 62 °N, Jan Mayen	NN					0
Spitzbergen	NSP	1				1
südpazifischer Ozean	A					0
Gesamt		1	63	37	85	186

Sprotte

Fanggebiet	Zone	Große Hoch-seefischerei	Kleine Hochsee- und Küstenfischerei			Gesamt
			ab 20,0 m	10,0 bis 19,99m	bis 9,99 m	
III AN	EG					0
III b, c, d (Ostsee)	EG		6.223	948		7.171
VII d, e	EG					0
IIa (EG) , IV (EG) (Nordsee)	EG					0
Gesamt:		0	6.223	948	0	7.171

Steinbutt

Fanggebiet	Zone	Große Hoch-seefischerei	Kleine Hochsee- und Küstenfischerei			Gesamt
			ab 20,0 m	10,0 bis 19,99m	bis 9,99 m	
III	EG		4	3		7
IV (alle Zonen)	EG		19			19
VI, VII	EG					0
Gesamt:		0	23	3	0	26

Stint

Fanggebiet	Zone	Große Hoch-seefischerei	Kleine Hochsee- und Küstenfischerei			Gesamt
			ab 20,0 m	10,0 bis 19,99m	bis 9,99 m	
II a (EG), IIIa, IV (alle Zonen)	EG					0
III b, c, d (Ostsee)	EG					0
Gesamt		0	0	0	0	0

Taschenkrebs

Fanggebiet	Zone	Große Hoch-seefischerei	Kleine Hochsee- und Küstenfischerei			Gesamt
			ab 20,0 m	10,0 bis 19,99m	bis 9,99 m	
IIIa; III b, c, d (Ostsee)	EG					0
II a (EG), IV (alle Zonen)(Nordsee)	EG		5	2		7
V, VI, VII	EG					0
Gesamt		0	5	2	0	7

Tintenfisch

Fanggebiet	Zone	Große Hoch-seefischerei	Kleine Hochsee- und Küstenfischerei			Gesamt
			ab 20,0 m	10,0 bis 19,99m	bis 9,99 m	
II a (EG), III, IV (alle Zonen)(Nordsee)	EG		1			1
Gesamt		0	1	0	0	1

Thunartige Fische

Fanggebiet	Zone	Große Hoch-seefischerei	Kleine Hochsee- und Küstenfischerei			Gesamt
			ab 20,0 m	10,0 bis 19,99m	bis 9,99 m	
Mauretanien	MAU					0
Gesamt		0	0	0	0	0

Weißer Heilbutt

Fanggebiet	Zone	Große Hoch-seefischerei	Kleine Hochsee- und Küstenfischerei			Gesamt
			ab 20,0 m	10,0 bis 19,99m	bis 9,99 m	
II a (EG), III, IV (alle Zonen)	EG		2			2
V (EG)	EG					0
Farøer	FAR					0
Grönland XIV, V, XII	GD					0
Island	IS					0
Norwegen nördl. 62 ° N, Jan Mayen	NN	3				3
Gesamt		3	2	0	0	5

Wittling

Fanggebiet	Zone	Große Hoch-seefischerei	Kleine Hochsee- und Küstenfischerei			Gesamt
			ab 20,0 m	10,0 bis 19,99m	bis 9,99 m	
III a	EG					0
III b ,c ,d (Ostsee)	EG		5	334		339
II a (EG), IV (alle Zonen)	EG		66			66
(dav. Norw.)			(12)			(12)
Faröer	FAR					0
Vb, VI	EG					0
XII, XIV	A					0
Gesamt:		0	71	334	0	405

Zusammenfassung:

Fanggebiet	Zone	Große Hoch-seefischerei	Kleine Hochsee- und Küstenfischerei			Gesamt
			ab 20,0 m	10,0 bis 19,99m	bis 9,99 m	
EG-Meer einschl. Norw. IV	EG	25.684	17.825	4.985	433	48.927
Außerhalb nationaler Zonen	A	17	16	0	0	32
Gewässer der Faröer	FAR	0	0	0	0	0
NAFO außerh. nationaler Gewässer	NF-A	0	0	0	0	0
Gewässer Grönland NAFO-1	NFGD	0	0	0	0	0
Grönländische Gewässer	GD	942	0	0	0	942
Isländische Gewässer	IS	0	0	0	0	0
Gewässer Norwegens nördl. 62°	NN	2.554	0	0	0	2.554
Gewässer Norwegen Spitzbergen	NSP	2.789	0	0	0	2.789
Gewässer Mauretaniens	MAU	0	0	0	0	0
Gewässer Marokkos	MAR	0	0	0	0	0
Gesamt:		31.986	17.841	4.985	433	55.245

1. Quotierte Arten- EG-Meer einschl. Norw. IV und außerhalb von Drittlandstaaten

Angaben in Tonnen Fanggewicht

Kabeljau (COD)	Quoten 2011			Ausnutzung 2011 vorläufig				
	Gesamt	Hochsee	Kutter	Hochsee	Kutter	Gesamt	%	Rest
IIIa Nord (alle Zonen) COD/03AN	77	0	77	0	0	0	0,0	77
IIIa Süd COD/03AS.	2	0	2	0	1	1	50,0	1
(1)(2) IV, IIa (EG) COD/2A3AX4	2.829	386	2.443	5	515	520	18,4	2.309
davon Norwegen COD/*04N- (EL) MARGIN				0	331	331		
Vb, VI b, XII, XIV COD/561214	1	allgemeine Quote (1)		0	0	0	0,0	1
Vb (EG), VIa COD/5BE6	3	allgemeine Quote (3)		0	0	0		

(1) 60 t von K an GBR 01.03.11 (No 23)

(2) 100 t von K an H 17.03.11 (nat. No 4)

Dorsch (COD)	Quoten 2011			Ausnutzung 2011 vorläufig				
	Gesamt	Hochsee	Kutter	Hochsee	Kutter	Gesamt	%	Rest
IIIb,c,d (EG)	9.025	0	9.025		1.754	1.754	19,4	7.271
(3)(7)(8)(10)(12) davon westliche Ostsee (22-24) COD/3BC+24	5.285	0	5.285		1.646	1.646	31,1	3.639
(1)(2)(4)(5)(6)(9) (11)(13)(14) davon östliche Ostsee (25-32) COD/3DX32.	3.740	0	3.740		108	108	2,9	3.632

(1) 55 t von K an LVA 26.01.11 (No 115 aus 2010)

(2) 50 t von K an POL 26.01.11 (No 116 aus 2010)

(3) 50 t von EST an K 26.01.11 (No 87 aus 2010)

(4) 100 t von K an FIN 26.01.11 (No 2)

(5) 530 t von K an LVA 10.02.11 (No 17)

(6) 122 t von K an LVA 11.02.11 (No 17)

(7) 652 t von LVA an K 11.02.11 (No 17)

(8) 440 t von LTU an K 17.02.11 (No 8)

(9) 440 t von K an LTU 17.02.11 (No 8)

(10) 94 t von EST an K 08.03.11 (No 24)

(11) 94 t von K an EST 08.03.11 (No 24)

(12) 37 t von LVA an K 17.03.11 (No 27)

(13) 37 t von K an LVA 17.03.11 (No 27)

(14) 220 t von K an EST 01.04.11 (No 30)

Schellfisch (HAD)	Quoten 2011			Ausnutzung 2011 vorläufig				
	Gesamt	Hochsee	Kutter	Hochsee	Kutter	Gesamt	%	Rest
IIIa, b, c, d HAD/3A/BCD	107	0	107	0			0,0	107
(1) IIa (EG), IV HAD/2AC4	842	111	731	1	73	74	8,8	768
davon Norwegen HAD/*04N- (EL) MARGIN				0	65	65		
VIIb, XII, XIV HAD/6B1214	10	allgemeine Quote (10)		0	0	0	0,0	10
Vb, VIa (EG) HAD/5BC6A.	3	allgemeine Quote (3)		0	0	0	0,0	3

(1) 16 t von K an GBR 16.02.11 (No 102 aus 2010)

Seelachs (POK)	Quoten 2011			Ausnutzung 2011 vorläufig				
	Gesamt	Hochsee	Kutter	Hochsee	Kutter	Gesamt	%	Rest
7) IIa (EG), III (EG), IV POK/2A34	11.165	1.755	9.410	470	2.444	2.914	26,1	8.251
Vb, VI, XII, XIV POK/561214	543	217	326				0,0	543

(1) 10 t von FRA an K 16.02.11 (No 89 aus 2010)

(2) 600 t von FRA an K 17.02.11 (No 10)

(3) 20 t von GBR an K 22.02.11 (No 88 aus 2010)

(4) 10 t von GBR an K 22.02.11 (No 84 aus 2010)

(5) 30 t von K an DNK 22.03.11 (No 31)

(6) 1.000 t von GBR an H 22.03.11 (No 20)

(7) 10 t von H an POL 04.04.11 (No 33)

Wittling (WHG)	Quoten 2011			Ausnutzung 2011 vorläufig				
	Gesamt	Hochsee	Kutter	Hochsee	Kutter	Gesamt	%	Rest
(1) IIa (EG), IV WHG/2AC4.	221	allgemeine Quote (221)			24	24	10,9	197
davon Norwegen WHG/*04N- (EL) MARGIN					11	11		
Vb (EG), VI, XII, XIV WHG/561214	2	allgemeine Quote (2)					0,0	2

(1) 100 t an GBR 23.02.11 (No 21)

Scholle (PLE)	Quoten 2011			Ausnutzung 2011 vorläufig				
	Gesamt	Hochsee	Kutter	Hochsee	Kutter	Gesamt	%	Rest
IIIa Nord PLE/03AN.	32	0	32				0,0	32
IIIa Süd PLE/03AS.	20	0	20				0,0	20
(1)(2)(3)(4)(5) IIa (EG), IV PLE/2A3AX4	4.369	0	4.369		679	679	15,5	3.690
davon Norwegen PLE/*04N (EL) MARGIN								
III b, c, d (EG) PLE/3BCD-C	242	0	242		146	146	60,3	96

(1) 60 t von GBR an K 22.02.11 (No 94 aus 2010)

(2) 50 t von GBR an K 22.02.11 (No 88 aus 2010)

(3) 50 t von GBR an K 22.02.11 (No 84 aus 2010)

(4) 216 t von GBR an K 01.03.11 (No 23)

(5) 20 t von GBR an K 17.03.11 (No 21)

Seezunge (SOL)		Quoten 2011			Ausnutzung 2011 vorläufig				
Gebiet	Gesamt	Hochsee	Kutter	Hochsee	Kutter	Gesamt	%	Rest	
IIIa, b, c, d (EG) SOL/3A/BCD	41	0	41		2		4,9	39	
(1) II, IV (alle Zonen) SOL/24-C	837	0	837		83	83	9,9	754	

(1) 100 t von K an FRA 17.02.11 (No 10)

Blauer Wittling (WHB)		Quoten 2011			Ausnutzung 2011 vorläufig				
Gebiet	Gesamt	Hochsee	Kutter	Hochsee	Kutter	Gesamt	%	Rest	
I, II, III, IV, V, VI, VII, VIIIa,b,d,e, (1)(2) XII, XIV (EG und A) WHB/1X14	717	717	0	81		81	11,3	636	
davon Norwegen (68% der Quote) WHB/*NZJM (SC)	405	405	0						

(1) 84 t von PRT an H 15.03.11 (No 22 Part I)

(2) 37 t von PRT an H 25.03.11 (No 29)

Makrele (MAC)		Quoten 2011			Ausnutzung 2011 vorläufig				
Gebiet	Gesamt	Hochsee	Kutter	Hochsee	Kutter	Gesamt	%	Rest	
IIa (ohne EG), Vb (EG), VI, VII, VIIIa,b,d,e, XII, XIV (1)(2)(3)(4)(5)(8) MAC/2CX14-	14.983	14.937	46	14.676		14.676	98,0	307	
(1)(3)(4)(5)(8) davon MAC/*4A-EN (SC)	7.646	7.646	0			0	0,0	7.646	
davon MAC/*04N (SC)	605	605	0			0	0,0	605	
VIII c, XI, X, (6)(10) COPACE 34.1.1 (EG) MAC/8C3411	1.259	1.259	0	659		659	52,3	600	
(7)(9)(10) davon MAC/*8ABD. (SC) Margin	1.259	1.259	0	659		659	52,3	600	
IIa (EG), IIIa und IV, IIIb,c,d (EG) MAC/2A34.	443	396	47			0	0,0	443	

(1) 88 t von H an GBR 16.02.11 (No 102 aus 2010)

(10) 387 t von PRT an H 25.03.11 (No 29)

(2) 2.500 t von H an DNK 16.02.11 (No 11)

(3) 50 t von H an DNK 23.02.11 (No 98 aus 2010)

(4) 162 t von NLD an H 10.03.11 (No 108 aus 2010)

(5) 500 t von NLD an H 10.03.11 (No 108 aus 2010)

(6) 872 t von PRT an H 15.03.11 (No 22 Part I)

(7) 218 t von PRT an H 15.03.11 (No 22 Part I)

(8) 500 t von NLD an H 24.03.11 (No 32)

(9) 654 t von PRT an H 04.04.11 (No 22 Part I)

Sprotte (SPR)		Quoten 2011			Ausnutzung 2011 vorläufig				
Gebiet	Gesamt	Hochsee	Kutter	Hochsee	Kutter	Gesamt	%	Rest	
IIIa SPR/03A.	73	0	73				0,0	73	
(1)(3) III b, c, d (EG) SPR/3BCD-C	16.386	0	16.386		5.378	5.378	32,8	11.008	
VII d, e SPR/7DE.	27	27	0				0,0	27	
(2) IIa (EG), IV (EG) SPR/2AC4-C	2.719	1.000	0				0,0	2.719	
		allgemeine Quote (1.719)							

(1) 3.000 t von K an DNK 08.02.11 (No 16)

(2) 1.000 t von DNK an H 21.02.11 (No 14)

(3) 1.340 t von EST an K 01.04.11 (No 30)

Seehecht (HKE)		Quoten 2011			Ausnutzung 2011 vorläufig				
Gebiet	Gesamt	Hochsee	Kutter	Hochsee	Kutter	Gesamt	%	Rest	
(1) IIa (EG), IV (EG) HKE/2AC4-C	148	0	148				0,0	148	
IIIa, IIIb, IIIc, III d (EG) HKE/3A/BCD	0	0	0				#DIV/0!	0	

(1) 20 t von DNK an K 22.03.11 (No 31)

Seeteufel (ANF)		Quoten 2011			Ausnutzung 2011 vorläufig				
Gebiet	Gesamt	Hochsee	Kutter	Hochsee	Kutter	Gesamt	%	Rest	
(1)(3) Vb (EG), VI, XII, XIV ANF/56-14	149	0	149				0,0	149	
VII ANF/07.	333	0	333		138	138	41,4	195	
davon VIIIa, b, d, e ANF/*8ABDE	17	0	17						
IIa (EG), IV (EG) ANF/2AC4-C	367	0	367		33	33	9,0	334	
davon ANF/*561214	18	0	18						
(2)(4) IV (N) ANF/04-N.	22	0	22		4	4	18,2	18	

(1) 25 t von K an GBR 16.02.11 (No 12)

(2) 1 t von K an GBR 22.02.11 (No 88 aus 2010)

(3) 50 t von K an GBR 23.02.11 (No 21)

(4) 3 t von GBR an K 17.03.11 (No 20)

Lachs (SAL)		Quoten 2011			Ausnutzung 2011 vorläufig				
Gebiet	Gesamt	Hochsee	Kutter	Hochsee	Kutter	Gesamt	%	Rest	
III b, c, d, (EG) (Stück) SAL/3BCD-F	5.767	0	5.767		305	305	5,3	5.462	
ca. Tonnen	29	0	29		2	2	6,9	27	

Hering (HER)		Quoten 2011			Ausnutzung 2011 vorläufig				
Gebiet	Gesamt	Hochsee	Kutter	Hochsee	Kutter	Gesamt	%	Rest	
IIIa (Masche >= 32 mm) HER/03A.	198	0	198				0,0	198	
IIIa (Masche < 32 mm) Beifänge HER/03A-BC	51	0	51				0,0	51	
VII g-k HER/7G-K.	147	147	0				0,0	147	
IIa, IV, VIId (Masche < 32 mm) Beifänge HER/2A47DX	82	0	82				0,0	82	
Vb, VIaN (EG). Vlb HER/5B6ANB	2.432	2.408	24				0,0	2.432	
IVc, VIId HER/4CXB7D	248	248	0				0,0	248	
davon 50% HER/*04B. (SC) MARGIN 101									
(2)(3)(7) IV (nördl. 53° 30'N) incl. IVb HER/4AB.	4.733	3.813	920				0,0	4.733	
davon HER/*04N- (SC)									
(4)(5)(6)(8)(10) I, II (EG und A) HER/1/2-	7.536	7.536	0				0,0	7.536	
davon HER/*2AJMN (SC)	3.473	3.473	0				0,0	3.473	
III b, c, d	11.590	0	11.590		3.369	3.369	29,1	8.221	
davon in in westl. Ostsee HER/3BC+24	8.763	0	8.763		2.205	2.205	25,2	6.558	
(1)(9) davon in östlicher Ostsee HER/3D-R30	2.827	0	2.827		1.164	1.164	41,2	1.663	

(1) 2.000 t von FIN an K 26.01.11 (No 2)
(2) 4.000 t von H an DNK 16.02.11 (No 11)
(3) 8.690 t von H an DNK 16.02.11 (No 14)
(4) 3.500 t von DNK an H 21.02.11 (No 11)
(5) 91 t von DNK an H 21.02.11 (No 14)
(6) 13 t von NLD an H 21.02.11 (No 117 aus 2010)
(7) 800 t von H an K 23.02.11 (nat. No 1)
(8) 50,5 t von PRT an H 15.03.11 (No 22 Part I)
(9) 200 t von EST an K 01.04.11 (No 30)
(10) 22 t von PRT an H 25.03.11 (No 29)

Holzmakrele (JAX)		Quoten 2011			Ausnutzung 2011 vorläufig				
Gebiet	Gesamt	Hochsee	Kutter	Hochsee	Kutter	Gesamt	%	Rest	
(3)(5)(7) IVb, IVc, VIId (EG) JAX/4BC7D	3.570	3.560	10	3.127		3.127	87,6	443	
davon JAX/*2A-14		90							
(1)(2)(4)(6)(8) IIa, IVa, VI, VIIa-c; VIIe-k; VIIIa, b, d, e JAX/2A-14	18.935	18.924	11	4.464		4.464	23,6	14.471	
davon JAX/*4BC7D	607	607	0						
davon JAX/*07D	607	607	0						

(1) 3.000 t von DNK 21.02.11 (No 11)
(2) 5.198 t von DNK 21.02.11 (No 14)
(3) 827 t von NLD an H 28.02.11 (No 108 aus 2010)
(4) 3.000 t von H an NLD 11.03.11 (No 108 aus 2010)
(5) 908 t von NLD an H 10.03.11 (No 108 aus 2010)
(6) 1.105 t von PRT an H 15.03.11 (No 22 Part I)
(7) 30 t von PRT an H 15.03.11 (No 22 Part I)
(8) 491 t von PRT an H 25.03.11 (No 29)

Kaisergranat (NEP)		Quoten 2011			Ausnutzung 2011 vorläufig				
Gebiet	Gesamt	Hochsee	Kutter	Hochsee	Kutter	Gesamt	%	Rest	
(1)(2)(3) IIIa, III b, c, d (EG) NEP/3A/BCD	11	0	11		3	3	27,3	8	
IIIa (EG), IV (EG) NEP/2AC4-C	208	0	208		9	9	4,3	199	
IV (N) NEP/04-N.	1	0	1				0,0	1	

(1) 30 t von GBR an K 22.02.11 (No 88 aus 2010)
(2) 10 t von GBR an K 22.02.11 (No 84 aus 2010)
(3) 150 t von GBR an K 17.03.11 (No 20)

Stintdorsch (NOP)		Quoten 2011			Ausnutzung 2011 vorläufig				
Gebiet	Gesamt	Hochsee	Kutter	Hochsee	Kutter	Gesamt	%	Rest	
IIIa; IIa, IV (EG) NOP/2A3A4							#DIV/0!		

Rotbarsch (RED)		Quoten 2011			Ausnutzung 2011 vorläufig				
Gebiet	Gesamt	Hochsee	Kutter	Hochsee	Kutter	Gesamt	%	Rest	
XIV, XII, V RED/51214.	0	0	0				#DIV/0!		

Steinbutt / Glattbutt (T/B)		Quoten 2011			Ausnutzung 2011 vorläufig				
Gebiet	Gesamt	Hochsee	Kutter	Hochsee	Kutter	Gesamt	%	Rest	
(1)(2)(3)(4) IIIa (EG), IV (EG) T/B/2AC4-C	213	0	213		25	25	11,7	188	

(1) 10 t von GBR an K 22.02.11 (No 94 aus 2010)
(2) 4 t von GBR an K 22.02.11 (No 88 aus 2010)
(3) 5 t von GBR an K 22.02.11 (No 84 aus 2010)
(4) 8 t von GBR an K 17.03.11 (No 20)

Rochen (SRX)		Quoten 2011			Ausnutzung 2011 vorläufig				
Gebiet	Gesamt	Hochsee	Kutter	Hochsee	Kutter	Gesamt	%	Rest	
(1) IIIa (EG), IV (EG) Beifang SRX/2AC4-C	14	0	14		8	8	57,1	6	
VIa-b (EG), VIIa-c, e-k (EG) SRX/67AKXD	14	0	14				0,0	14	

(1) 2 t von BEL an K 17.02.11 (No 110 aus 2010)

Kliesche / Flunder (D/F)		Quoten 2011			Ausnutzung 2011 vorläufig				
Gebiet	Gesamt	Hochsee	Kutter	Hochsee	Kutter	Gesamt	%	Rest	
(1) IIa (EG), IV (EG) D/F/2AC4-C	2.707	0	2.707		88	88	3,3	2.619	

(1) 125 t von K an GBR 16.02.11 (No 94 aus 2010)

Limande / Rotzunge (L/W)		Quoten 2011			Ausnutzung 2011 vorläufig				
Gebiet	Gesamt	Hochsee	Kutter	Hochsee	Kutter	Gesamt	%	Rest	
IIa (EG), IV (EG) L/W/2AC4-C	122	0	122		5	5	4,1	117	

Dornhai (DGS)		Quoten 2011			Ausnutzung 2011 vorläufig				
Gebiet	Gesamt	Hochsee	Kutter	Hochsee	Kutter	Gesamt	%	Rest	
IIa (EG), IV (EG) (Beifang) DGS/2AC4-C	0	0	0				#DIV/0!		
I, V, VI, VII, VIII, XII, XIV DGS/15X14		allgemeine Quote (!)					#DIV/0!		

Butte (LEZ)		Quoten 2011			Ausnutzung 2011 vorläufig				
Gebiet	Gesamt	Hochsee	Kutter	Hochsee	Kutter	Gesamt	%	Rest	
IIa (EG), IV (EG) LEZ/2AC4-C	5	0	5				0,0	5	

Schw. Degenfisch (BSF) (Beifang)		Quoten 2011			Ausnutzung 2011 vorläufig				
Gebiet	Gesamt	Hochsee	Kutter	Hochsee	Kutter	Gesamt	%	Rest	
I, II, III, IV BSF/1234-	4	allgemeine Quote (4)						4	
(1)(2) V, VI, VII, XII BSF/56712-	3	allgemeine Quote (3)					0,0	3	

(1) 22 t an GBR 16.02.11 (No 12)

(2) 2 t an GBR 23.02.11 (No 21)

Goldlachs (ARU)		Quoten 2011			Ausnutzung 2011 vorläufig				
Gebiet	Gesamt	Hochsee	Kutter	Hochsee	Kutter	Gesamt	%	Rest	
III, IV ARU/3/4.	11	allgemeine Quote (11)					0,0	11	
V, VI, VII ARU/567.	357	357	0				0,0	357	
I, II (EG und A) ARU/1/2.	28	28	0				0,0	28	

Lumb (USK)		Quoten 2011			Ausnutzung 2011 vorläufig				
Gebiet	Gesamt	Hochsee	Kutter	Hochsee	Kutter	Gesamt	%	Rest	
I, II, XIV (EG und A) USK/1214EI	6	allgemeine Quote (6)						6	
IIIa (EG) USK/3A/BCD	7	0	6					7	
IV (EG) USK/04-C	16	allgemeine Quote (16)			1	1		15	
(1)(2) V, VI, VII (EG und A) USK/567EI	1	allgemeine Quote (1)						1	
IV (N) USK/04-N	1	allgemeine Quote (1)			1	1	100,0		

(1) 2 t an GBR 16.02.11 (No 12)

(2) 1 t an GBR 23.02.11 (No 21)

Grenadierfisch (RNG) Beifang		Quoten 2011			Ausnutzung 2011 vorläufig				
Gebiet (nur EG und A)	Gesamt	Hochsee	Kutter	Hochsee	Kutter	Gesamt	%	Rest	
I, II, IV, Va RNG/1245A-	2	allgemeine Quote (2)						2	
IIIa, b, c, d RNG/03-	5	allgemeine Quote (5)						5	
Vb, VI, VII RNG/5B67-	5	allgemeine Quote (5)						5	
VIII, IX, X, XII, XIV (EG und A) RNG/8X14-	30	allgemeine Quote (30)					0,0	30	

Blauleng (BLI)		Quoten 2011			Ausnutzung 2011 vorläufig				
Gebiet	Gesamt	Hochsee	Kutter	Hochsee	Kutter	Gesamt	%	Rest	
II, IV, V BLI/245-	0	allgemeine Quote (0)					#DIV/0!		
III BLI/03-	3	allgemeine Quote (2)					0,0	3	
(1)(2) II, IVI (EG und A) BLI/5B67-	1	allgemeine Quote (1)					0,0	1	

(1) 12 t an GBR 16.02.11 (No 12)

(2) 5 t an GBR 23.02.11 (No 21)

Leng (LIN)		Quoten 2011			Ausnutzung 2011 vorläufig				
Gebiet	Gesamt	Hochsee	Kutter	Hochsee	Kutter	Gesamt	%	Rest	
I, II (EG und A) Beifang LIN/1/2.	8	allgemeine Quote (8)						8	
IIIa (EG) LIN/3A/BCD	7	0	7				0,0	7	
IV (EG) LIN/04.	150	0	150		3	3	2,0	147	
V (EG und A) LIN/05.	6	0	6				0,0	6	
VI, VII, VIII, IX, X, XII, XIV LIN/6X14	106	0	106		1	1	0,9	105	
IV (N) LIN/04-N.	21	0	21		11	11	52,4	10	

Tiefseehaie (DWS) Beifang		Quoten 2011			Ausnutzung 2011 vorläufig				
Gebiet	Gesamt	Hochsee	Kutter	Hochsee	Kutter	Gesamt	%	Rest	
V,VI, VII, VIII, IX (EG und A) DWS/56789-	1	allgemeine Quote (1)					0,0	1	

Heringshai (POR)		Quoten 2011			Ausnutzung 2011 vorläufig				
Gebiet	Gesamt	Hochsee	Kutter	Hochsee	Kutter	Gesamt	%	Rest	
III, IV, V, VI, VII, VIII, IX, X, XII, XIII POR/3X12-	0	0					#DIV/0!		

Gabeldorsch (GFB) Beifang		Quoten 2011			Ausnutzung 2011 vorläufig				
Gebiet	Gesamt	Hochsee	Kutter	Hochsee	Kutter	Gesamt	%	Rest	
V, VI, VII, (EG u. A) GFB/567-	10	allgemeine Quote (10)						10	
I, II, III, IV (EG u. A) GFB/1234-	9	allgemeine Quote (9)						9	

Schwarzer Heilbutt (GHL)		Quoten 2011			Ausnutzung 2011 vorläufig				
Gebiet	Gesamt	Hochsee	Kutter	Hochsee	Kutter	Gesamt	%	Rest	
IIa und IV (EG) IV (EG und A) GHL/2A-C46	3	allgemeine Quote (3)					0,0	3	

Sandaal (SAN)		Quoten 2011			Ausnutzung 2011 vorläufig				
Gebiet	Gesamt	Hochsee	Kutter	Hochsee	Kutter	Gesamt	%	Rest	
(1)(2)(3)(4) IIa und IV (EG) IV (EG und A) SAN/2A3A4	4.946	600	4.346				0,0	4.946	
davon SAN/*234_1	287		287				0,0	287	
davon SAN/*234_2	66		66				0,0	66	

(1) 176 t von GBR an K 22.02.11 (No 92 aus 2010)

(2) 3.000 t von DNK an K 21.02.11 (No 16)

(3) 600 t von DNK an H 23.02.11 (No 99 aus 2010)

(4) 820 t von GBR an K 01.03.11 (No 12)

Quoten gesamt	113.224			19.019	15.103	34.122	30	79.102
----------------------	----------------	--	--	---------------	---------------	---------------	-----------	---------------

1.1 andere Arten Norwegen IV (Fänge sind unter den einzelnen Fischarten aufgeführt)

OTH/04-N	Gesamt	Hochsee	Kutter
(1) Einzelquote Für D	310	0	310

(1) 28 t von GBR an K 17.03.11 (No 21)

2. Quotierte Arten in Drittlandsgewässern und NAFO - NEAFC

Angaben in Tonnen Fanggewicht

Nordwestatlantik		Quoten 2011			Ausnutzung 2011 vorläufig				
Fischart		Gesamt	Hochsee	Kutter	Hochsee	Kutter	Gesamt	%	Rest
(1)(7)(9)	Kabeljau COD/N3M	0	0	0				#DIV/0!	
(4)	Schwarzer Heilbutt GHL/N3LMNO	174	174	0				0,0	174
(3)(6)	Rotbarsch RED/N3LN.	0	0	0				#DIV/0!	
(2)(5)(8)	Rotbarsch RED/N3M.	89	89	0				0,0	89
Gesamt		263	263	0				0,0	263

- (1) 157 t von H an PRT 21.02.11 (No 13)
 (2) 169 t von POL an H an 22.02.11 (No 19)
 (3) 135 t von POL an H an 22.02.11 (No 19)
 (4) 178 t von H an PRT 15.03.11 (No 22)
 (5) 393 t von H an PRT 15.03.11 (No 22)
 (6) 338 t von H an PRT 15.03.11 (No 22)
 (7) 248 t von H an PRT 15.03.11 (No 22)
 (8) 200 t von H an PRT 04.04.11 (No 29)
 (9) 44 t von H an PRT 04.04.11 (No 29)

Färøer		Quoten 2011			Ausnutzung 2011 vorläufig				
Fischart		Gesamt	Hochsee	Kutter	Hochsee	Kutter	Gesamt	%	Rest
Kabeljau/Schellfisch C/H/05B-F.		0	0	0				#DIV/0!	
Seelachs POK/05B-F.			0					#DIV/0!	
Rotbarsch RED/05B-F.			0	0				#DIV/0!	
Plattfische FLX/05B-F.			0					#DIV/0!	
Leng/ Blauleng B/L/05B-F.			0					#DIV/0!	
Blauer Wittling WHB/2A4AXF		0	0	0				#DIV/0!	
andere Arten OTH/05B-F.			0	0				#DIV/0!	
Gesamt								#DIV/0!	

Norwegen nördlich 62°N, Jan Mayen		Quoten 2011			Ausnutzung 2011 vorläufig				
Fischart		Gesamt	Hochsee	Kutter	Hochsee	Kutter	Gesamt	%	Rest
(4)	Kabeljau COD/1N2AB.	1.717	1.685	32	312		312	18,2	1.405
(1)(5)(8)	Schellfisch HAD/1N2AB.	189	183	6	98		98	51,9	91
(2)(3)(6)(7)(9)	Seelachs POK/1N2AB.	1.340	1.340	0	1.119		1.119	83,5	221
	Rotbarsch Beifang RED/1N2AB	749	749	19	6		6	0,8	743
	Schwarzer Heilbutt GHL/1N2AB	25	25	0				0,0	25
	andere Arten Beifang OTH/1N2AB.	117	109	8				0,0	117
Gesamt		4.137	4.091	65	1.535		1.535	37,1	2.602

- (1) 5 t von H an PRT 16.02.11 (No 7)
 (2) 5 t von H an PRT 16.02.11 (No 7)
 (3) 600 t von H an GBR 16.02.11 (No 20)
 (4) 10 t von PRT an H 17.02.11 (No 7)
 (5) 45 t von H an PRT 15.03.11 (No 22)
 (6) 45 t von H an PRT 15.03.11 (No 22)
 (7) 192 t von K an H 17.03.11 (nat. No 4)
 (8) 50 t von H an PRT 04.04.11 (No 29)
 (9) 50 t von H an PRT 04.04.11 (No 29)

Spitzbergen		Quoten 2011			Ausnutzung 2011 vorläufig				
Fischart		Gesamt	Hochsee	Kutter	Hochsee	Kutter	Gesamt	%	Rest
(1)(2)(3)(4)(5)(6)	Kabeljau COD/1/2B.	4.230	4.230	0	870		870	20,6	3.360
Gesamt		4.230	4.230	0	870		870	20,6	3.360

- (1) 500 t von H an POL 16.02.11 (No 91 aus 2010)
 (2) 213 t von H an POL 16.02.11 (No 96 aus 2010)
 (3) 35 t von H an POL 16.02.11 (No 107 aus 2010)
 (4) 73 t von H an PRT 21.02.2011 (No 13)
 (5) 248 t von PRT an H 15.03.11 (No 22 Part I)
 (6) 100 t von PRT an H 25.03.11 (No 29)

Grönland XIV, V		Quoten 2011			Ausnutzung				
Fischart	Gesamt	Hochsee	Kutter	Hochsee	Kutter	Gesamt	%	Rest	
Kabeljau + NAFO 0 & 1 COD/N01514	2.045	2.045	0	14		14	0,7	2.031	
(3) Rotbarsch RED/514 GRN	1.200	1.200	0	720		720	60,0	480	
davon RED/*5-14			0						
(1)(2) Schwarzer Heilbutt GHL/514GRN	5.692	5.692	0	24		24	0,4	5.668	
Gesamt	8.937	8.937	0	758		758	8,5	8.179	

(1) 187 t von H an POL 16.02.11 (No 62 aus 2010)

(2) 100 t von POL an H 16.02.11 (No 93 aus 2010)

(3) 1.200 t für experimentelle Fischerei

Grönland NAFO 1F		Quoten 2011			Ausnutzung 2011 vorläufig				
Fischart	Gesamt	Hochsee	Kutter	Hochsee	Kutter	Gesamt	%	Rest	
Schwarzer Heilbutt GHL/N01GRN	1.685	1.685	0				0,0	1.685	
Gesamt	1.685	1.685	0				0,0	1.685	

SPFO Übereinkommensbereich		Quoten 2011			Ausnutzung 2011 vorläufig				
Fischart	Gesamt	Hochsee	Kutter	Hochsee	Kutter	Gesamt	%	Rest	
Chilenische Bastardmakrele CJM/SPRFMC		0	0				#DIV/0!		
Gesamt			0				#DIV/0!		

Zusammenfassung	19.252	19.206	65	3.163		3.163	#DIV/0!	16.089
------------------------	---------------	---------------	-----------	--------------	--	--------------	----------------	---------------

UNVERBINDLICH

Ausnutzungsstand der Importkontingente für Fischereierzeugnisse in der Bundesrepublik Deutschland

2011

Ausnutzungsstand per:
01.04.2011

		Zoll %	Kontingent t	EU: noch verfügbare Menge t
GATT-Kontingente				
VO (EG) Nr. 32/2000 [VO (EG) Nr.1808/95]				
09.0006	Heringe (einschl.Lappen) fr. o. gefr.(1) 16.06.10 - 14.02.11	0	34.000	465
09.0007	Kabeljau (2), ges., getr. 01.01.11 - 31.12.11	0	25.000	15.529
09.0009	Nordamerikanische Seehechte, fr. o. gefr. (3) 01.01.11 - 31.12.11	8	2.000	19
GATT-Kontingente				
VO (EG) Nr. 32/2000 [VO (EG) Nr.345/96]				
09.0045	Fische der Gattung Coregonus, gefr. 01.01.11 - 31.12.11	5,5	1.000	744
09.0046	Krebstiere, m. Dill geg., gefr. 01.01.11 - 31.12.11	0	3.000	2.807
09.0047	Garnelen der Art Pandalus b., o.Schale, gefr. 01.01.11 - 31.12.11	0	500	erschöpft 03.01.11
09.0048	Fischfilet d.Art Allocyttus spp., Pseudoc.,gefr. 01.01.11 - 31.12.11	0	200	erschöpft 04.01.11

1) Unter Einhaltung der Referenzpreise

2) Gadus morhua, ogac, Boreogadus saida

3) Merluccius bilinearis

4) Gadus morhua

5) Gadus morhua, ogac, macrocephalus, Boreogadus saida

6) Gadus ogac, macrocephalus, Boreogadus saida

		Zoll %	Kontingent t	EU: noch verfügbare Menge t
Gemeinschaftskontingente				
VO (EG) Nr. 2471/1999 [VO (EG) Nr. 669/97]				
Ursprung Faröer				
01.01.11 - 31.12.11				
09.0671	Forellen auch Filets, lbd, fr., gefr.	0	700	700
09.0675	Lachse, Forellen, zubereitet	0	400	400
09.0679	Krebse-, Weichtiere, zubereitet	0	4.000	4.000
09.0681	Seefische (Kab., Köh., Seehecht, AP, Pol. u.a.) gz. o. fein zerkl., zub.	0	1.200	1.101
Gemeinschaftskontingente				
VO (EG) Nr. 54/2009 v.21.01.09 Amtsbl.L17 v.22.01.09				
Ursprung Faröer				
01.01.11 - 31.12.11				
09.0672	Köhler, gesalzen u. getrocknet	0	750	750
09.0674	Gemeine Wellhornschncke	0	1.200	1.200
09.0676	Krabben der Art Geryon affinis	0	750	750
zur Änderung der VO (EG) Nr. 499/96 hinsichtlich der Zollkontingente für bestimmte				
Fische und Fischereierzeugnisse				
Ursprung Norwegen				
01.01.11- 31.12.11				
09.0701	Fischöl	8,5	1.000	1.000
01.04.11- 31.12.11				
09.0703	Klippfisch	0	13.250	13.228
Gemeinschaftskontingent				
VO (EG) Nr. 3061/95; VO (EG) Nr. 1920/2004 [VO (EG) Nr. 992/1995]				
Ursprung Thailand				
01.01.11 - 31.12.11				
09.0704	Fisch, zubereitet		1.816	erschöpft 03.01.11
Ursprung alle				
01.01.11 - 31.12.11				
09.0705	Fisch, zubereitet		742	erschöpft 03.01.11
Ursprung Thailand				
01.01.11 - 31.12.11				
09.0706	Fisch, zubereitet		1.410	1.410
Ursprung alle				
01.01.11 - 31.12.11				
09.0707	Fisch, zubereitet		865	819
Ursprung Norwegen				
01.01.11 - 31.12.11				
09.0711	Fische zuber., Sardinellen u. Sprotten ausgen., ger. Köhler u. Heringe	4,4 / 10 4,4 / 10	400	399

		Zoll %	Kontingent t	EU: noch verfügbare Menge t
Zusatzprotokoll z. Abk. zw. Norwegen u. Wirtschaftsgemeinschaft				
Ursprung Norwegen				
01.01.11 - 31.12.11				
09.0715	Forellen, fr. o. gefr.	0	500	erschöpft 21.02.11
09.0716	Lachs, fr.	0	6.100	erschöpft 09.01.11
09.0717	Paz., Atl. Lachs, gefr.	0	580	375
09.0718	Lachsfilet, fr., o. gefr.	0	610	erschöpft 07.01.11
09.0719	Salmoniden, and. fr. o. gefr.	0	670	659
09.0720	Leng, fr.	0	370	252
09.0721	Plattfische u.and.Seefische, fr.	0	250	erschöpft 03.02.11
09.0722	Fischfleisch v. Kabeljau, Köhler, Schellfisch u.a. Seefischen (ausg. Makrelen), gefr.	0	500	205
09.0723	Heringe, fr. o. gefr. (16.06.10 bis 14.02.11)	0	800	erschöpft 17.07.10
09.0724	Makrelen, fr. (16.06.10 bis 14.02.11)	0	260	erschöpft 22.07.10
09.0725	Makrelen, fr. (16.06.10 bis 14.02.11)	0	100	erschöpft 28.08.10
09.0726	Rotbarsche, fr. o. gefr.	0	130	erschöpft 06.02.11
09.0727	Filet v. and. Süßwasserfischen, fr. o. gefr.	0	110	109
09.0728	Filet v. Köhler u. Rotbarsch, fr.	0	180	45
09.0729	Heringslappen, fr. (01.01.11 bis 31.12.11)	0	130	erschöpft 17.01.11
09.0730	Filet v. Kabeljau, Boreog. s., Köhler, Schell- fisch, Seehechten, Schollen, Rotbarsch, Seeteufel u.a. Seefische, gefr.	0	9.000	2.139
09.0731	Fischleber, -rogen, -milch, ges., getr.	0	1.900	1.809
09.0732	Lachs, geräuchert	0	450	295
09.0733	Heringe, Heilbutte, Makrelen, Forellen, Aale, and. Fische, geräuchert	0	140	114
09.0734	Fische, and., nur gesalzen	0	250	15
09.0735	Heringe, gesalzen	0	1.440	1.148
09.0736	Garnelen (Pandalidae), Kaisergranat, gefr.	0	950	869
09.0737	Garnelen (Pandalidae), nicht gefr.	0	800	627
09.0738	Garnelen (Pandalidae), Kaisergranat, nicht gefr.	0	900	889
09.0739	Lachse, gz. o. Stücke, zubereitet	0	170	141
09.0740	Heringe, gz. o. Stücke, zubereitet	0	3.000	erschöpft 03.01.11
09.0741	Sardinen, Sprotten, gz. o. Stücke, zubereitet	0	180	180
09.0742	Makrelen, gz. o. Stücke, zubereitet	0	130	129
09.0743	Kabeljau, Köhler, Seehecht, AP, Pollack, and.Fische, gz o. Stücke und and. Fische, zerkleinert, zubereitet	0	5.500	5.279
09.0744	Lachsfleisch, zubereitet	0	300	300
09.0745	Garnelen, zubereitet, geschält gefroren	0	5.500	4.956
09.0746	Garnelen and. als gefr. u. geschält	0	1.000	845
09.0747	Mehl, Pellets v. Fisch-, Krebs-u. Weichtieren	0	28.000	28.000
09.0748	Krabben, zubereitet	0	50	10
09.0752 (01.01.11-31.12.11)	Heringe	0	44.000	41.185
09.0756 (01.01.11-31.12.11)	Filets; Lappen von Heringen	0	67.000	46.554
09.0758 (01.01.11-14.02.11)	Garnelen, geschält und gefroren	0	2.500	1.812
09.0776	Fette, Oele v. Fischen, ausg. Leberoele	0	384	384

		Zoll %	Kontingent t	EU: noch verfügbare Menge t
Gemeinschaftskontingente				
Zusatzprotokoll z. Abk. zw. Island u. Wirtschaftsgemeinschaft				
VO (EG) Nr. 1921/2004 [VO (EG) Nr. 499/1996]				
Ursprung Island				
01.01.11 - 31.12.11				
09.0792 (01.01.11-31.12.11)	Heringe	0	950	950
09.0793	Lachs, Filet, fr. u. Lachsfilet, gefr.	0	50	36
09.0794	Plattfische, Seefische, Filets v. Süßwasser- u. Seefischen, Fleisch v. Süßwasser- u. Seefischen, fr. o. gefr.	0	250	erschöpft 17.01.11
09.0795	Heringe, gesalzen	0	1.750	1.750
09.0796	Kaisergranat, gefr.	0	50	28
09.0797	Heringe, zuber. o. haltb. gem.	0	2.400	2.316
09.0798	And. Fische u. Fischfleisch, ausg. Heringe, u. Makrelen, zuber. o. haltb. gem.	0	50	erschöpft 01.04.11
VO (EG) Nr. 185/2011 v.25.02.11 [VO (EG) Nr. 499/1996]				
Ursprung Island				
01.03.11 - 30.04.11				
09.0810	Kaisergranat	0	1.040	1.040
09.0811	Filets v. Rotbarsch	0	1.500	1.317
09.0812	Heringe	0	1.900	1.900
VO (EG) Nr. 1337/2007(Abl.L298S.6) [VO (EG) Nr. 992/1995]				
Ursprung Norwegen				
01.01.10 - 31.12.10				
09.0850	Makrelen	0	3.100	140
09.0851	Heringe, gefr.	0	600	289
09.0852	Filets v. Heringen	0	200	erschöpft 17.01.09
09.0853	And. Fische, gefr.	0	734	erschöpft 11.03.09
09.0854	And. Salmoniden	0	667	598
09.0856	Garnelen	0	10.000	
09.0857	Makrelen(16.06.10-14.02.11)	0	30.500	13.693
Gemeinschaftskontingent Sardinen, haltb. gem.				
VO (EG) 1981/94 u. Änd.VO (EG) 650/98				
01.01.11 - 31.12.11				
Ursprung Tunesien				
09.1201		0	100	56
VO (EG) Nr. 2088/2004				
01.01.11 - 31.12.11				
Ursprung Kroatien				
09.1581	Forellen	0	30	16
09.1582	Karpfen	0	210	erschöpft 10.03.11
09.1583	Seebrassen	0	35	33
09.1584	Meerbarsche	0	650	241
09.1585	Sardinen	6	180	180
09.1586	Sardellen	0	40	40
09.1587	Fische zuber. od. haltbar gemacht	0	1.550	1.290

		Zoll %	Kontingent t	EU: noch verfügbare Menge t
Gemeinschaftskontingente				
VO (EG) Nr. 824/2007				
01.01.11 - 31.12.11				
09.2759	Kabeljau fr., gek. oder gefr., zur Verarbeitung	0	80.000	63.589
09.2760	Seehecht gefr., zur Verarbeitung	0	15.000	12.315
09.2761	Filets und Fleisch vom Blauen Grenadier gefr, zur Verarbeitung	0	20.000	14.012
09.2762	Langusten gefr., zur Verarbeitung	6	750	740
09.2765	Kabeljau, nur ges. ¹⁾ *)	0	5.000	4.114
09.2766	Südlicher Wittling, Filets und Fleisch, gefr., zur Verarbeitung	0	2.000	1.093
09.2770	Sardellen, ges. zur Verarbeitung	0	5.000	3.806
09.2772	Surimi, gefr., zur Verarbeitung	0	55.000	48.042
09.2774	Filets v. Seehecht, gefr., zur Verarbeitung	4	12.000	7.943
09.2776	Filets und Fleisch von Kabeljau, gefr., zur Verarbeitung	0	20.000	11.649
09.2777	Paz.Pollack, gefr., mit Erlaubnisschein	0	10.000	9.968
09.2778	Filets und Fleisch von Seezungen, gefr., zur Verarbeitung	0	10.000	8.110
09.2785	Kalmare, Rümpfe, gefr. *)	0	45.000	43.830
09.2786	Kalmare u Illex-A., gz.o Fangarme u Flossen, gefr.*)	0	1.500	940
09.2788	Heringe ganz über 140 g/St oder Lappen über 80 g/St *) 01.10.11 - 31.	0	20.000	20.000
09.2790	Filets (Loins) v. Thunfischen u. echtem Bonito *)	6	15.000	erschöpft 03.01.11
09.2792	Heringe, mit Kräutern und/oder Essig zubereitet *)	6	10.000	4.192
09.2794	Garnelen (Pandalus borealis), gekocht u. geschält, *)	6	20.000	13.559
	*) zur Verarbeitung bestimmt			
VO (EG) Nr. 2563/00				
01.01.10 - 31.12.10				
Ursprung Albanien, Bosnien und Herzegowina, Kroatien, Mazedonien, Montenegro, BR Jugoslawien einschl. Kosovo				
09.1561	Sardellen, zuber	12,5	60	60
09.1571	Forellen*) Salmo tr., Oncorhyn. spp.	0	50	erschöpft 02.07.10
09.1573	Karpfen*)	0	110	110
09.1575	Seebrassen*) Dentex dentex u Pagellus Arten	0	75	75
09.1577	Meerbarsche*) Dicentrarchus labrax	0	60	60
gem. VO (EG) Nr. 407/2008 v. 07.05.2008				
Amtsblatt L 122 v. 08.05.08				
01.01.10 - 31.12.10				
09.1579	Sardinen	6	70	70
	*) lbd, fr, gek, gefr, getr. ges o in Salzlake, ger, Fil. u. Fl., Mehl u. Pellets			
VO (EG) Nr. 1916/2006				
01.01.11 - 31.12.11				
Ursprung Albanien				
09.1500	Forellen*)	0	50	50
09.1501	Karpfen*)	0	20	20
09.1502	Seebrassen*)	0	20	20
09.1503	Meerbarsche*)	0	20	20
09.1504	Sardinen, zubereitet oder haltbar gemacht	6	100	100
09.1505	Sardellen, zubereitet oder haltbar gemacht	0	1.000	988
	*) lbd, fr, gek, gefr, getr. ges o in Salzlake, ger, Fil. u. Fl., Mehl u. Pellets			

		Zoll %	Kontingent t	EU: noch verfügbare t
VO (EG) Nr. 497/2008				
01.01.11 - 31.12.11				
Ursprung Montenegro				
09.1516	Forellen*)	0	20	20
09.1518	Karpfen*)	0	10	10
09.1520	Seebrassen*)	0	20	20
09.1522	Meerbarsche*)	0	20	20
09.1524	Sardinen, zubereitet oder haltbar gemacht	6	200	200
09.1525	Sardellen, zubereitet oder haltbar gemacht	12,5	200	200
*) lbd, fr, gek, gefr, getr. ges o in Salzlake, ger, Filets u. Fleisch, Mehl u. Pellets				
VO (EG) Nr. 497/2008 v.14.08.2008				
zur Abweichung von der VO(EWG) Nr. 2454/93 in Bezug auf die Bestimmung des Begriffs				
"Ursprungserzeugnisse" im Rahmen des Schemas allgemeiner Zollpräferenzen zur Berücksichtigung				
der besonderen Lage von Kap Verde bei bestimmten in die EG ausgeführten Fischereierzeugnissen				
01.01.10 - 31.12.10				
Ursprung Kap Verde				
09.1647	Makrele(Sc.Colias, Sc.Jap., Sc.Scombrus), Filets, zuber.od.haltb.gem.	0	2.500	1.262
09.1648	Unechter Bonito od. Fregattmakrele(Auxis thazard, Auxis Rochei), Filets, zubereitet oder haltbar gemacht	0	875	554
09.1649	Gelbflossenthun, Echter Bonito(Tunnus Albacares, Katsuwonus Pelamis), Filets, zubereitet oder haltbar gemacht	0	211	211
Entscheidung über eine vorübergehende Ausnahmeregelung (EG) Nr. 1528/2007				
von den Ursprungsregeln des Anhangs II				
01.01.11 - 31.12.11				
Ursprung Seychellen				
09.1666	Haltbar gemachter Thunfisch(1)	0	3.000	2.976
Ursprung Kenia				
09.1667	Loins genannte Thunfischfilets	0	2.000	2.000
Ursprung Mauritius				
09.1668	Haltbar gemachter Thunfisch(1)	0	3.000	3.000
09.1669	Thunfischfilets	0	600	600
(1)in jeglicher Verpackungsform, wobei die Ware im Sinne der HS-Position 1604 als haltbar gemacht zu betrachten ist.				

		Zoll %	Kontingent t	EU: noch verfügbare Menge t
Beschluss der Kom. über eine Ausnahme von den Ursprungsregeln im Beschluss 2001/822/EG des Rates für aus St.Pierre u. Miquelon eingeführte Fischereierzeugnisse 01.02.11-31.01.12				
Ursprung Saint-Pierre und Miquelon				
09.1623	Hummer	0	225	225
09.1624	Fischzubereitungen	0	600	600
09.1625	Miesmuscheln	0	250	250
Ursprung alle				
01.01.11 - 31.12.11				
09.1641	Schw.Heilbutt, Hummer, Garneler	0	2.000	1.991
Beschluss der Kommission über eine vorübergehende Ausnahmeregelung von den Ursprungsregeln in Anhang II der VO (EG) Nr. 1528/2007 des Rates zur Berücksichtigung der besonderen Lage Madagaskars bei haltbar gemachtem Thunfisch und "Loins" genannten Thunfischfilets				
Ursprung Madagaskar				
01.01.09 - 31.12.09				
09.1645	haltbar gemachter Thunfisch	0	2.000	2.000
01.01.09 - 31.12.09				
09.1646	Thunfischfilets, Loins	0	500	500
Verordnung des Rates (EG) Nr. 312/2003 (Abl. L 46/2003 S. 1)				
Ursprung Chile				
01.01.11 - 31.12.11				
09.1934	Seehechte, frisch o. gekühlt	10% Ermäßigung	5.000	3.127
09.1935	Fischfilets getr, ges, geräuchert	10% Ermäßigung	40	40
09.1936	Fische zubereitet	1/3 des Zollsatzes	150	150
VO (EG) Nr. 305/05				
Ursprung Chile				
01.01.11 - 31.12.11				
09.1940	Fische, gefroren	0	725	erschöpft 03.01.11
09.1942	Makrelen	0		

		Zoll %	Kontingent t	EU: noch verfügbare Menge t
zur Änderung der VO (EG) Nr. 499/96 hinsichtlich der Zollkontingente für bestimmte Fische und Fischereierzeugnisse				
01.01.11- 31.12.11				
Ursprung Norwegen				
09.0776	Fischöl	0	384	384
09.0777	Fischöl	0	5.141	4.933
VO (EG) Nr. 2133/2001 (Abl.L 287 S.12)				
01.01.11 - 31.12.11				
Ursprung Norwegen				
09.0779	Fischfutter (Glucose, Dextrin, Stärke oder Milcherzeugnisse)	0	1.177	1.101
Ursprung Färöer				
09.0689	Fischfutter (Solubles, Glucose, Dextrin, Stärke oder Milcherzeugnisse)	0	20.000	20.000
zur Änderung der VO (EG) Nr. 499/96 hinsichtlich der Zollkontingente für bestimmte Fische und Fischereierzeugnisse				
01.01.11- 31.12.11				
Ursprung Färöer				
09.0690	Weichtiere	0	20	20
Ausnahme Ursprungsregeln gem. Beschluss 2001/822/EG des Rates v.16.10.2009				
01.08.10 - 31.07.11				
Ursprung Grönland				
09.0691	Garnelen der Art Pandalus borealis, zuber. oder haltbar gemacht	0	2.100	2.100
VO (EG) Nr. 660/2002 (Abl.L 102 S.14)				
01.01.11 - 31.12.11				
Ursprung Grönland				
09.0692	Schw. Heilbutt gefroren (ganz, Filets), Garnelen (Pandalidae)	0	10.000	9.977
VO (EG) Nr. 767/2007 (Abl.L 310 S.19)				
01.12.10- 30.11.11				
Ursprung Falklandinseln				
09.1914	Fische, gefroren	0	12.500	11.563
09.1915	Fischfilets, gefroren	0	5.100	5.097
09.1916	Kalmare, Art Loligo Patagonica	0	34.600	33.882
09.1917	Kalmare, Art Illex	0	31.000	31.000
Entscheidung (EG) Nr. 167/2007 (Abl. L 76/2007 S. 32)				
01.04.10-31.03.11				
Ursprung Saint-Pierre und Miquelon				
09.1650	div. Seefischfilets, -fleisch, gefroren; Kabeljau ganz und Filet, gesalz	0	1.290	1.236

		Zoll %	Kontingent t	EU: noch verfügbare Menge t
VO (EG) Nr. 975/2003 (Abl.L 141 S.1)				
01.07.07- 30.06.08				
Ursprung Thailand				
09.2005	Thunfisch in Dosen	12	13.390	erschöpft 01.07.07
01.07.07- 30.06.08				
Ursprung Philippinen				
09.2006	Thunfisch in Dosen	12	9.270	erschöpft 14.11.07
Ursprung Indonesien				
01.07.07- 30.06.08				
09.2007	Thunfisch in Dosen	12	2.832,5	erschöpft 25.07.07
01.07.07- 30.06.08				
Ursprung andere Drittländer				
09.2008	Thunfisch in Dosen	12	257,5	erschöpft 01.07.07
zur Änderung der VO (EG) Nr. 499/96 hinsichtlich der Zollkontingente für bestimmte Fische und Fischereierzeugnisse				
01.07.10- 30.06.11				
Ursprung Mexiko				
09.1853	Fisch, haltbar gemacht		7.000	7.000
VO (EG) Nr. 875/2004 (Abl.L 162 S.51)				
01.01.11- 31.12.11				
Ursprung Mexiko				
09.1854	Thunfischfilets ("Loins")	6%	6.000	6.000

Entwicklung der Anlandungen von Frischfisch (ohne Krebs- und Weichtiere) in der Bundesrepublik Deutschland
 (Basis verkaufte Konsumware)

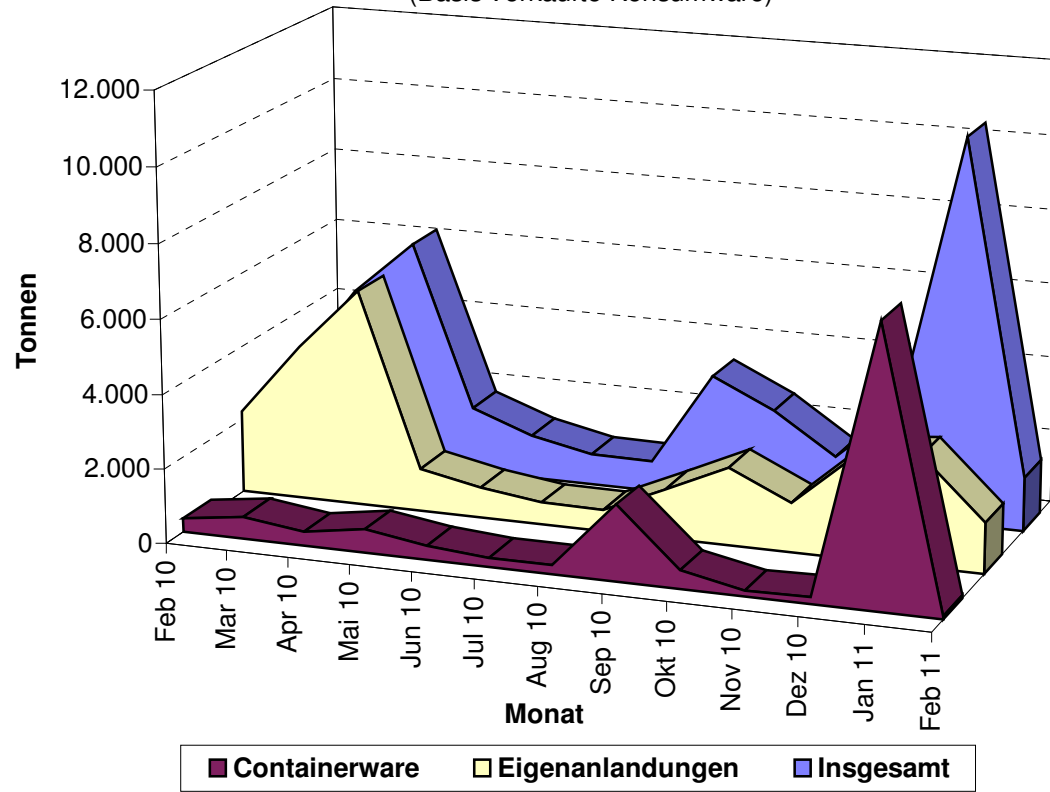

Quelle: BLE

Grafik 2

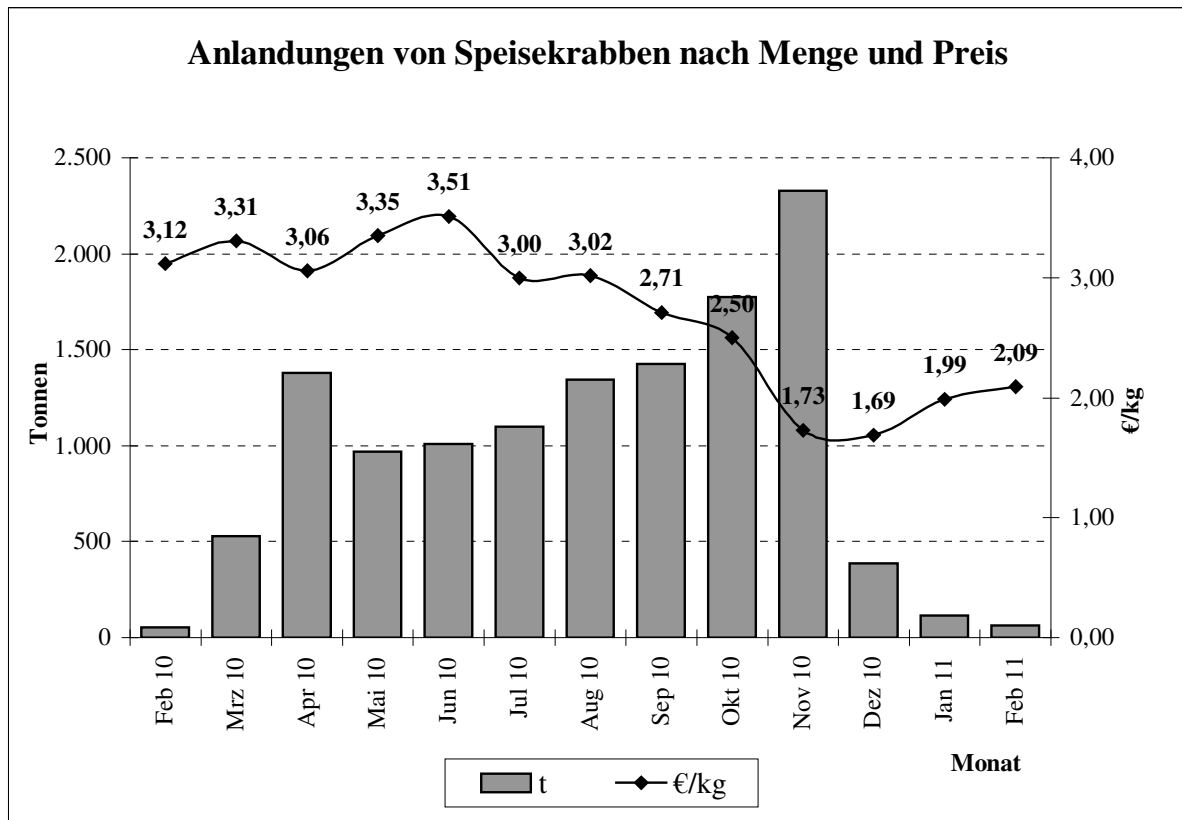

Quelle: BLE

Grafik 3

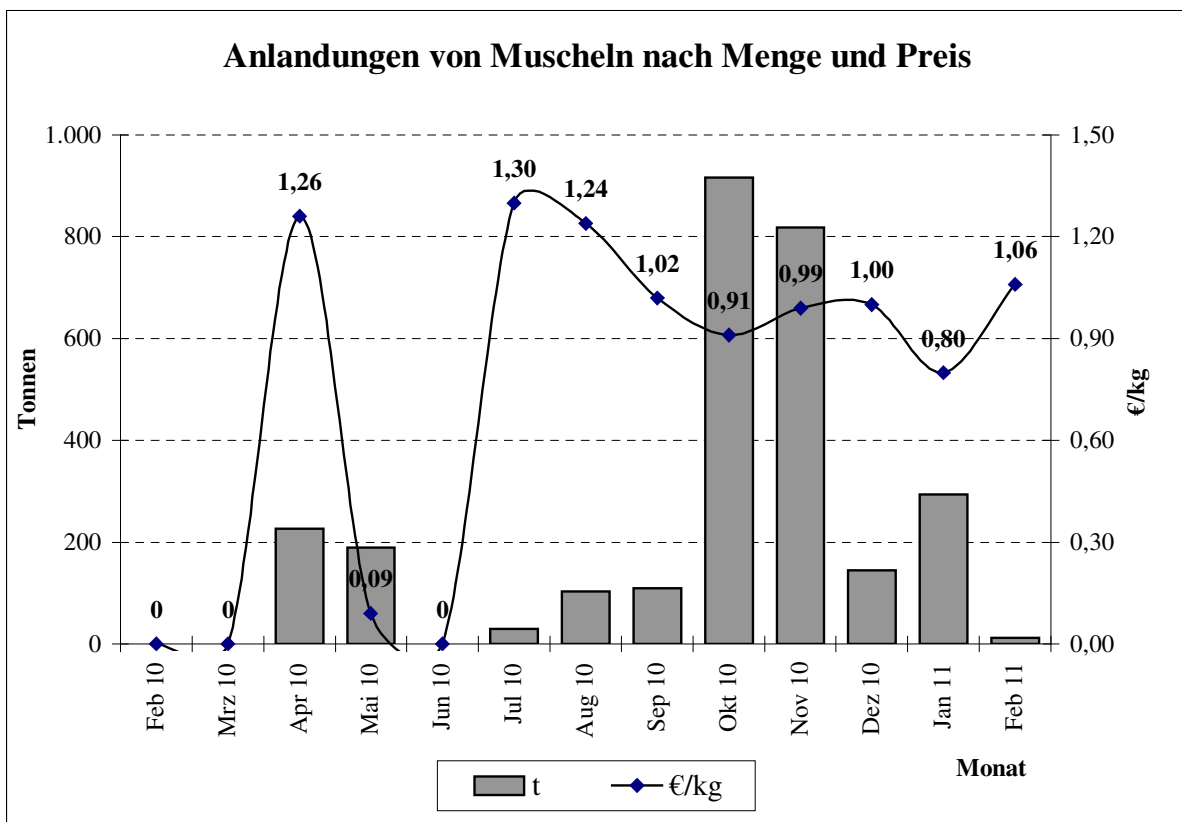

Quelle: BLE

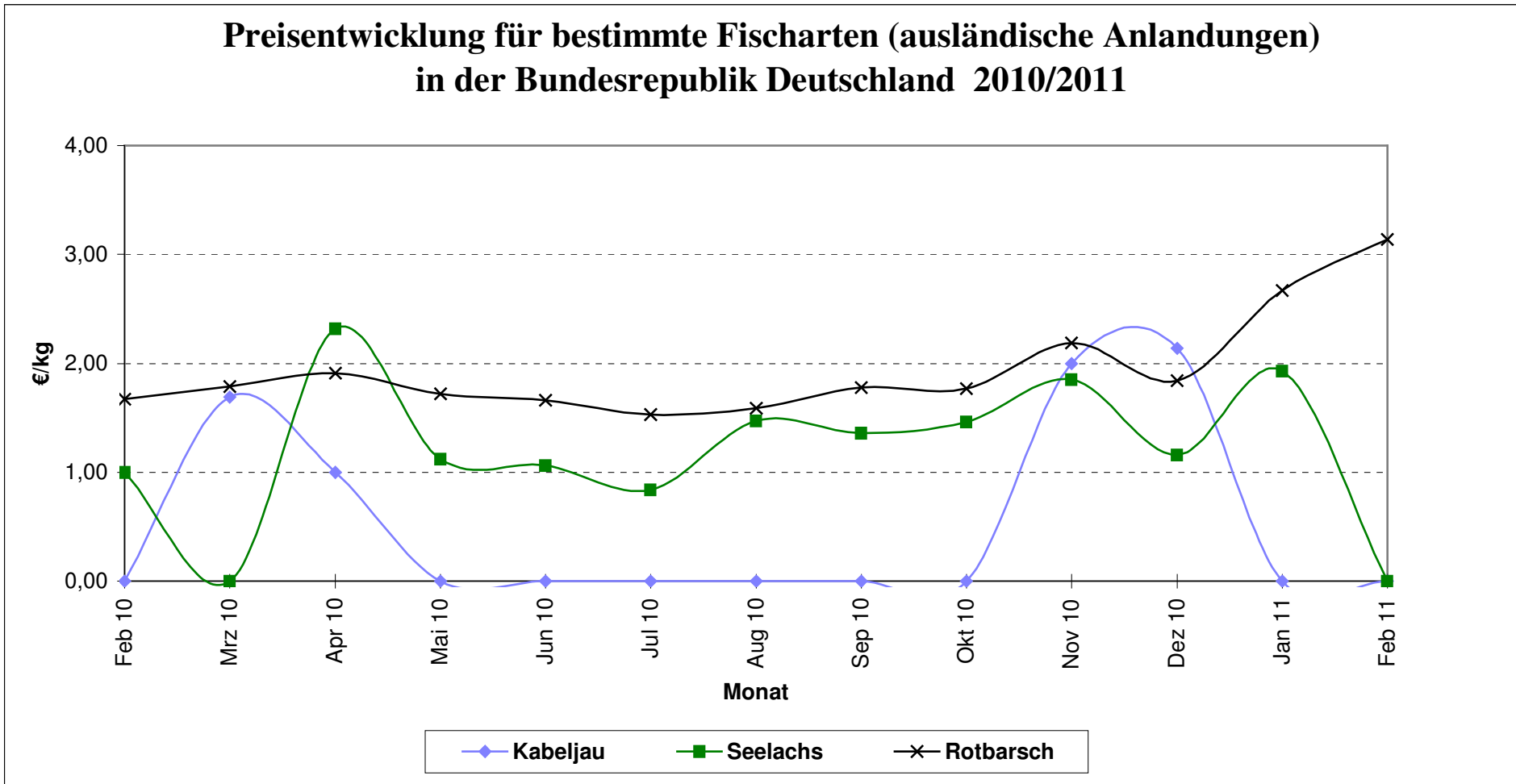

Quelle: Seefischmärkte

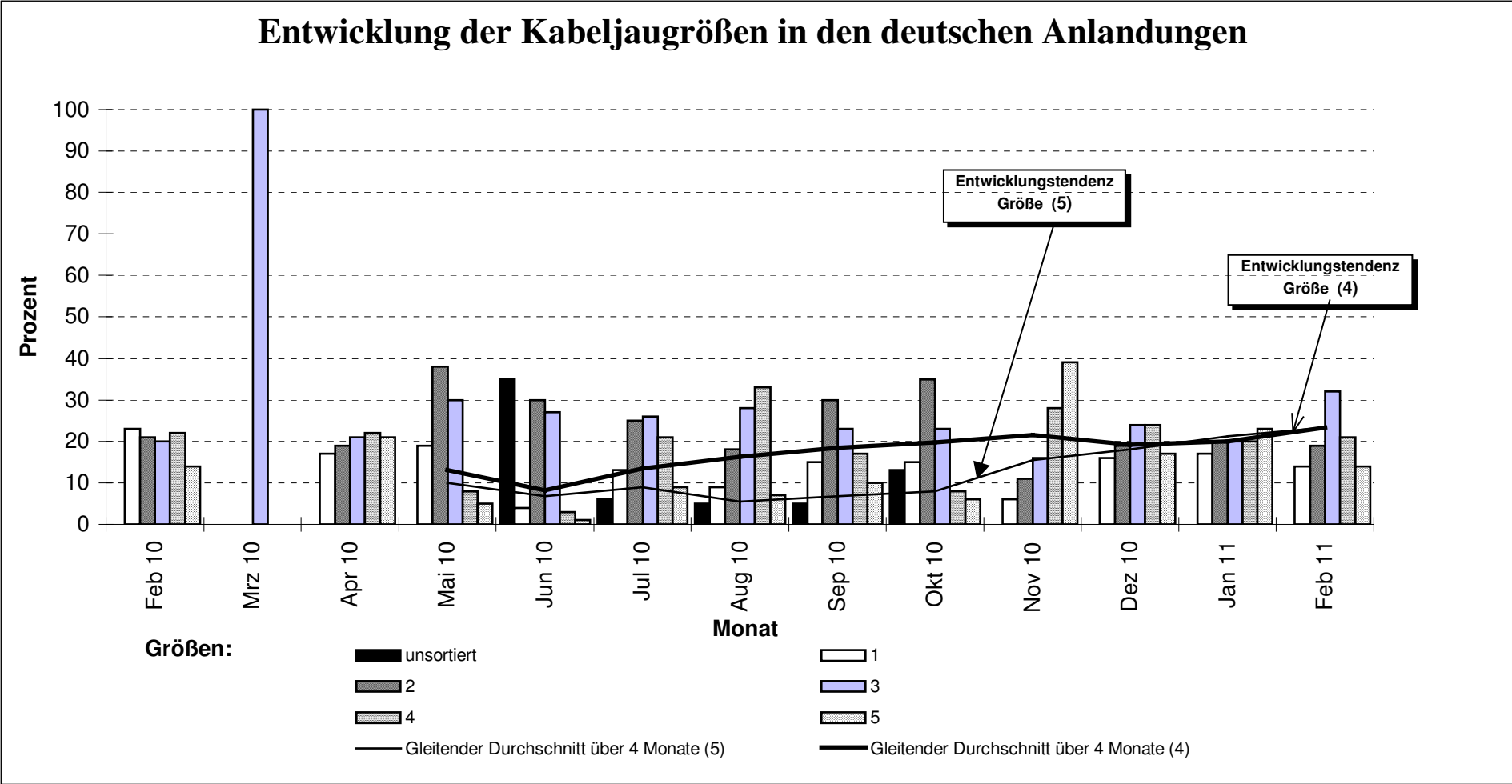

Quelle: BLE

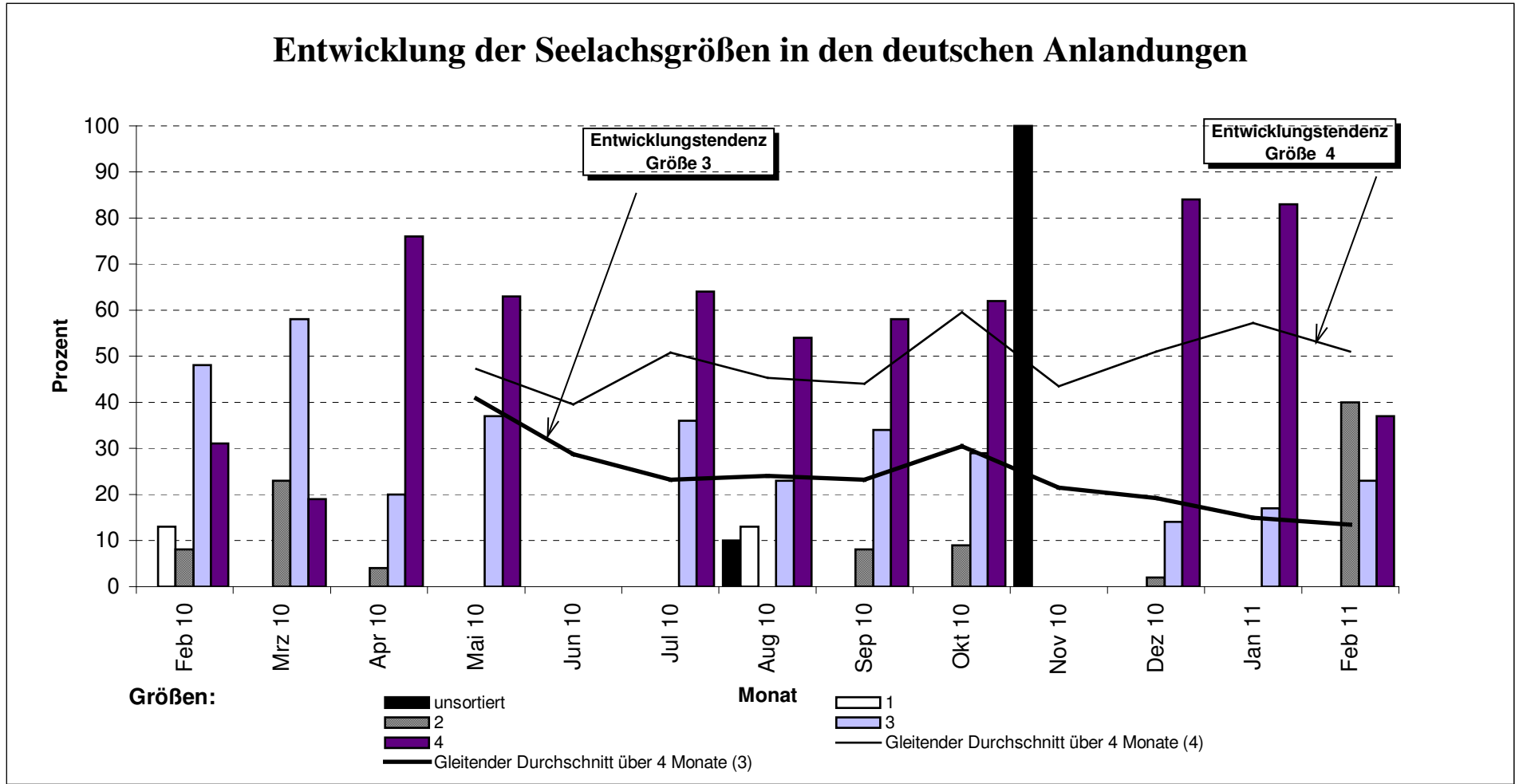

Quelle: BLE

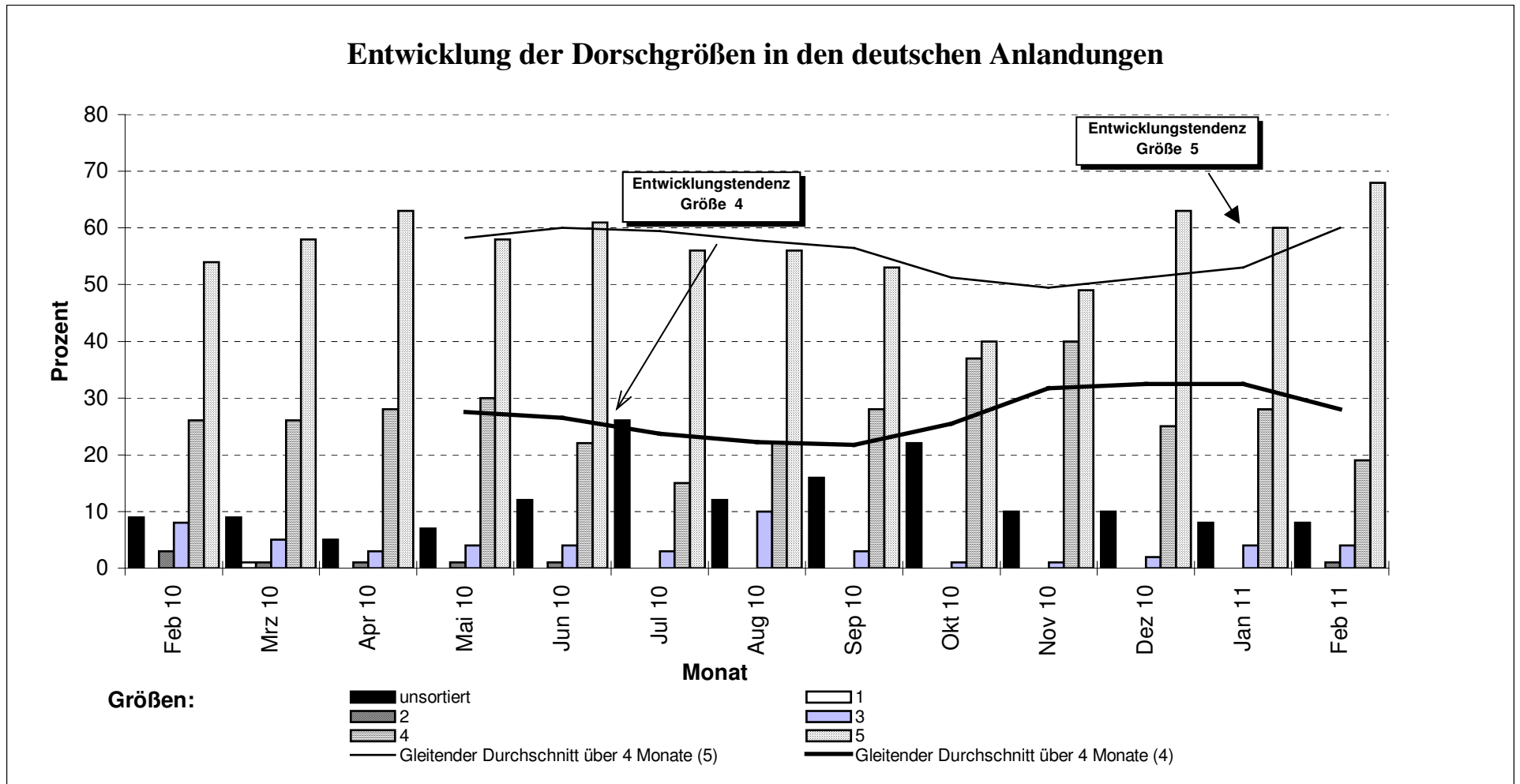

Quelle: BLE

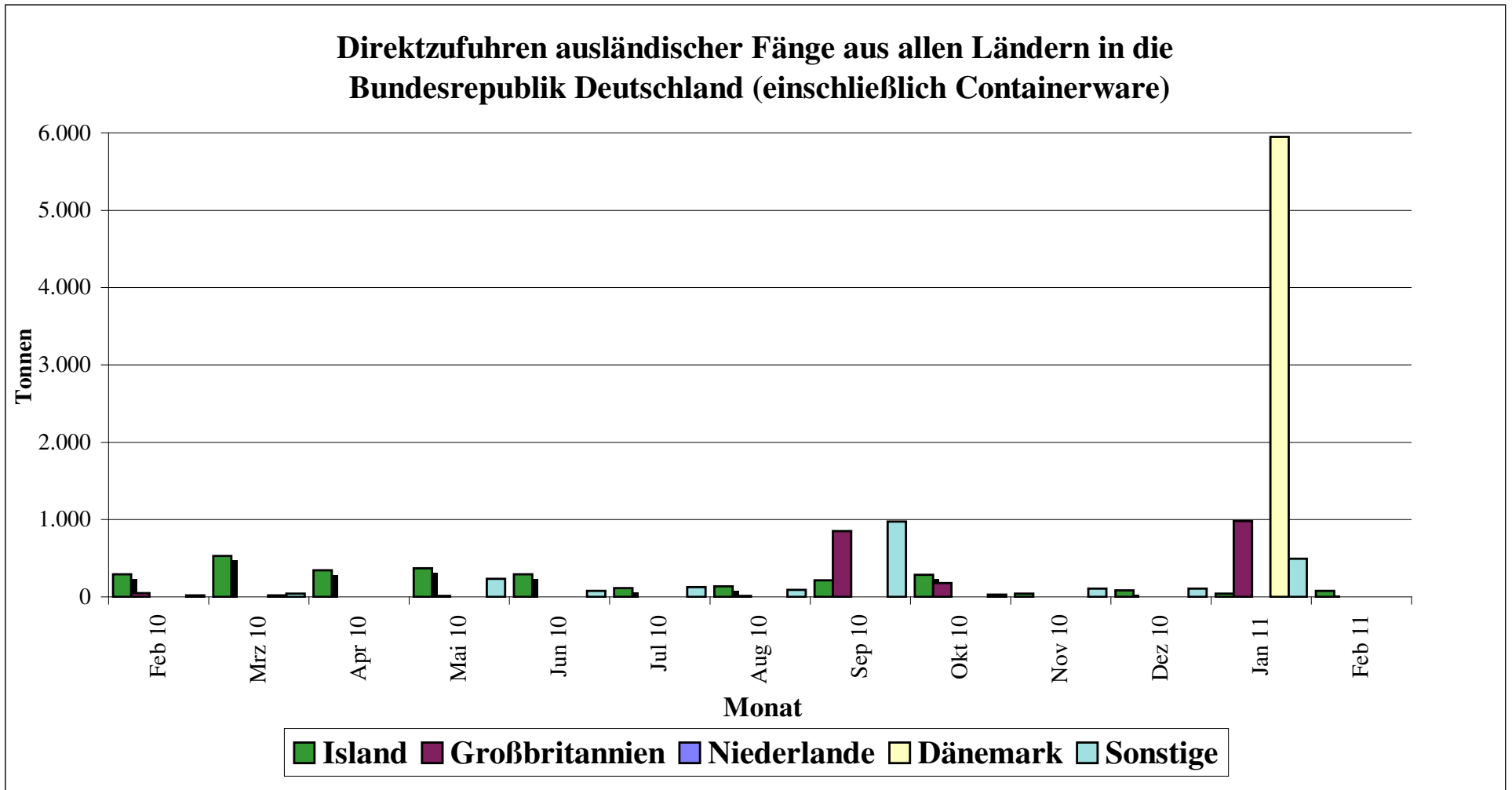

Quelle: BLE

Prozentuale Anteile ausländischer Zufuhren (einschl. Container)

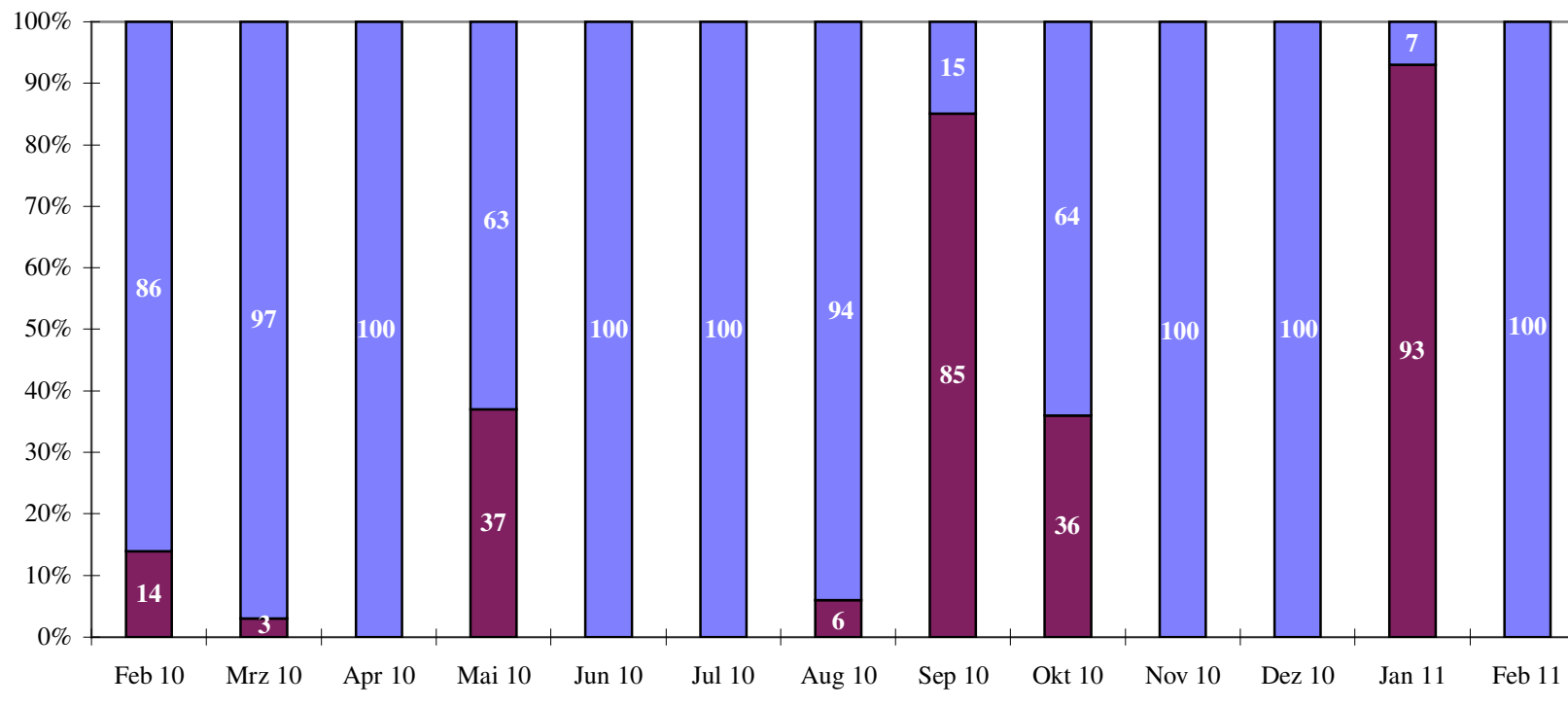

■ EU ■ Drittländer

Quelle: BLE

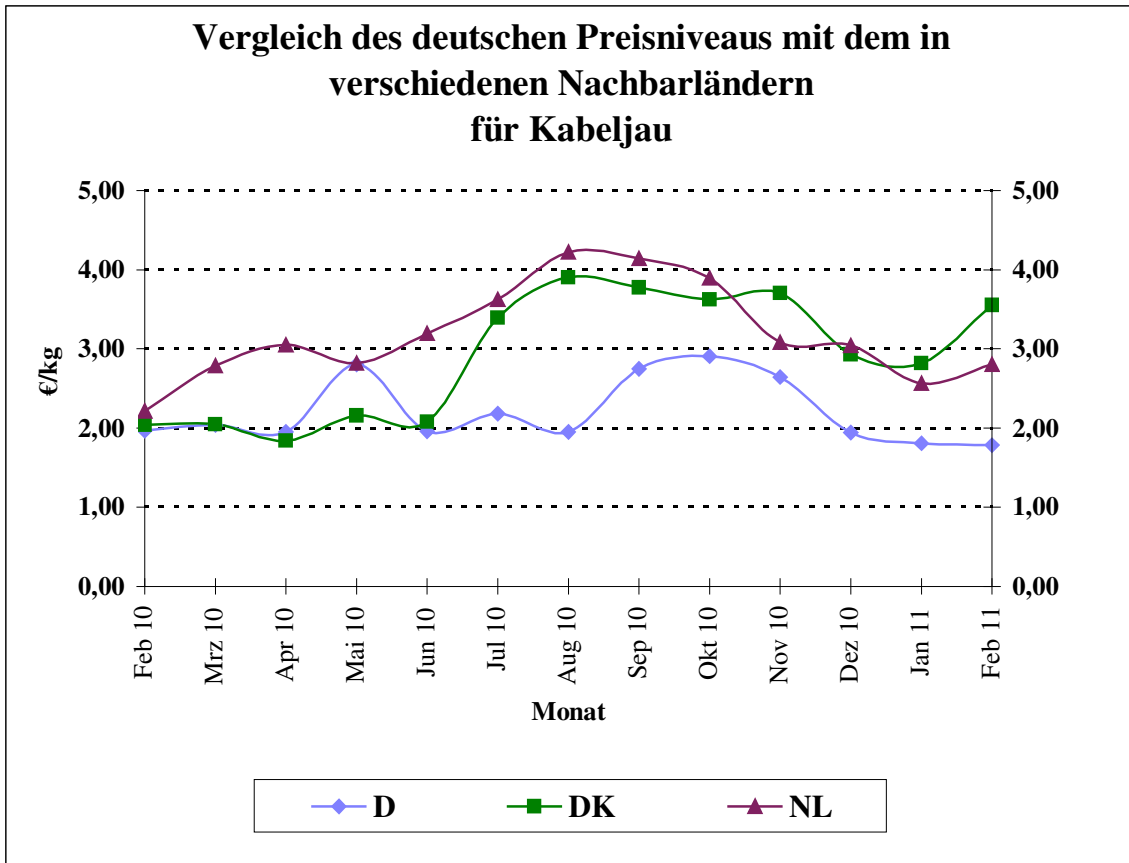

Quelle: BLE

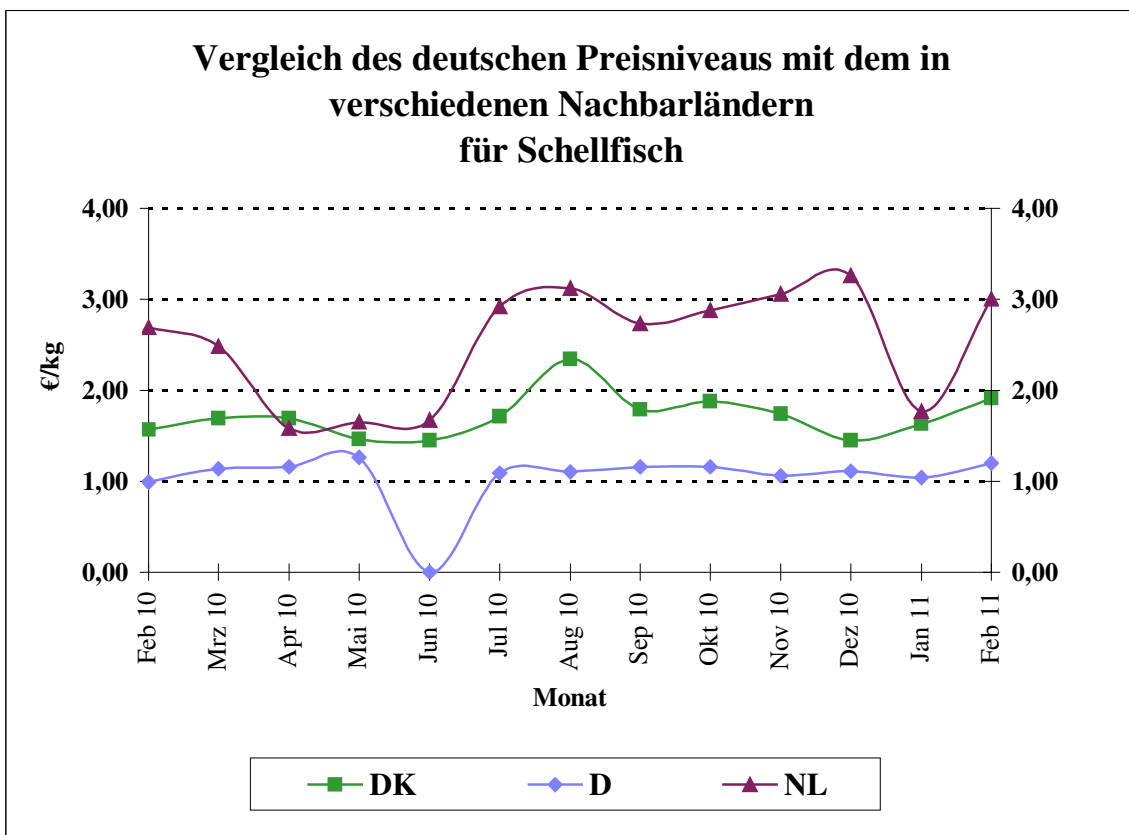

Quelle: BLE

Vergleich des deutschen Preisniveaus mit dem in verschiedenen Nachbarländern für Seelachs

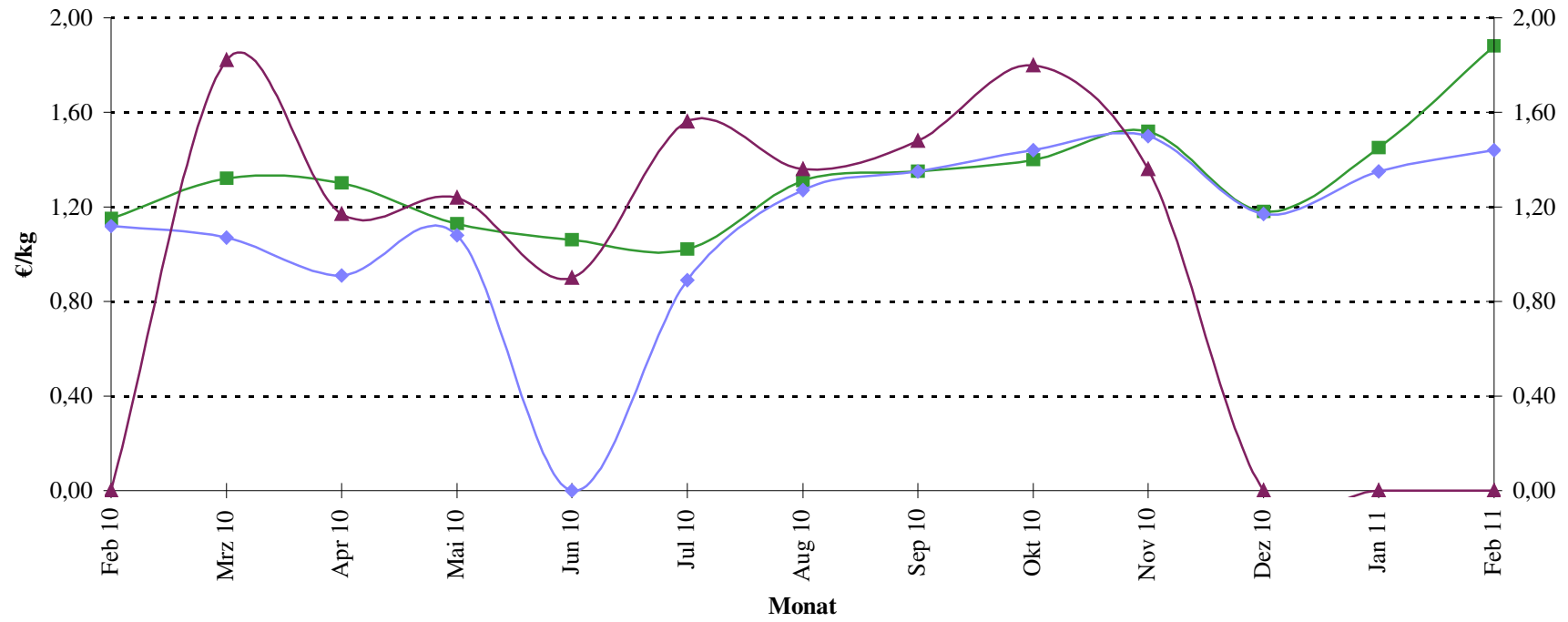

Quelle: BLE

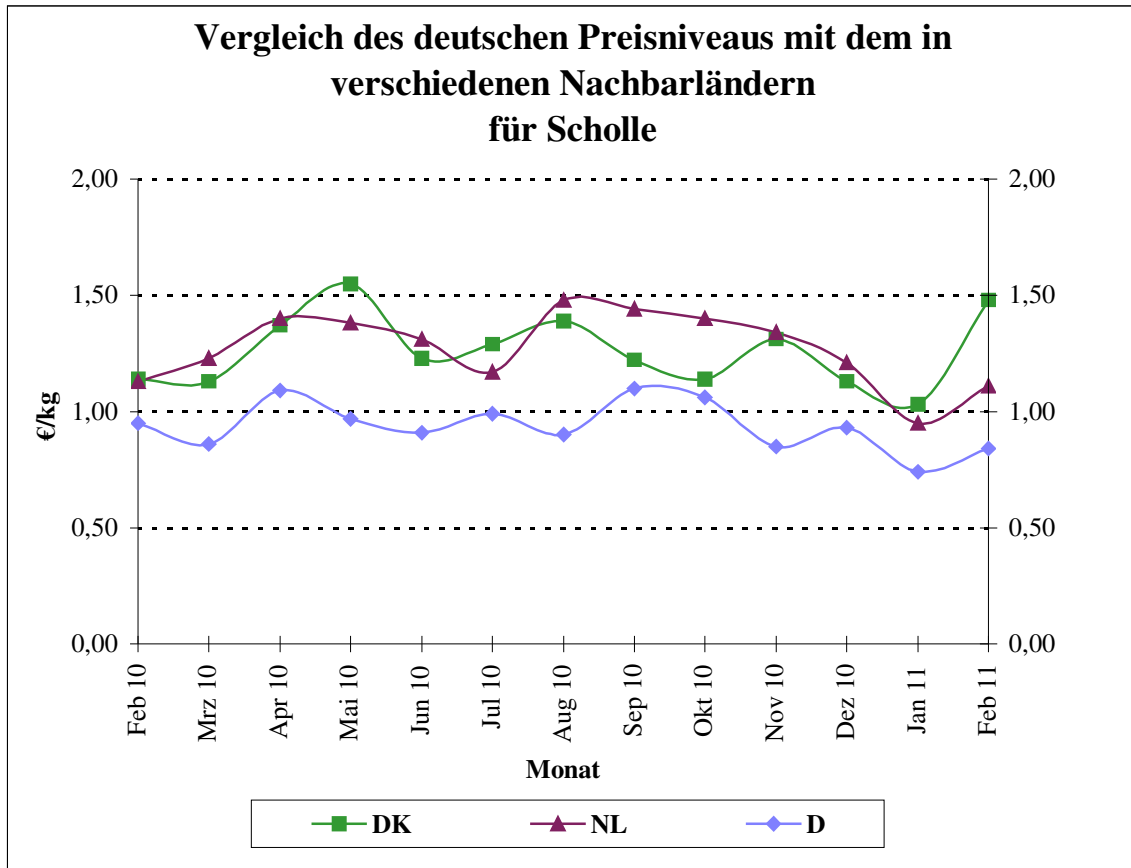

Quelle: BLE

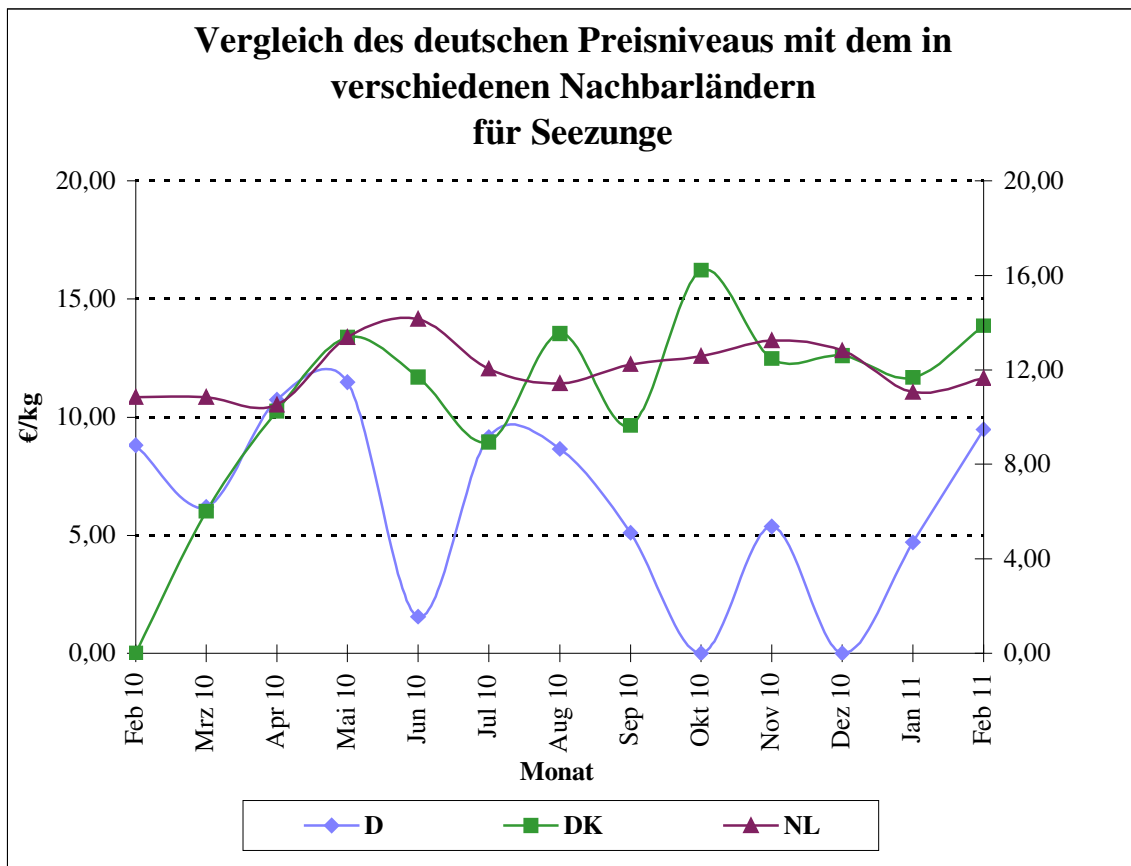

Quelle: BLE

Grafik 15a

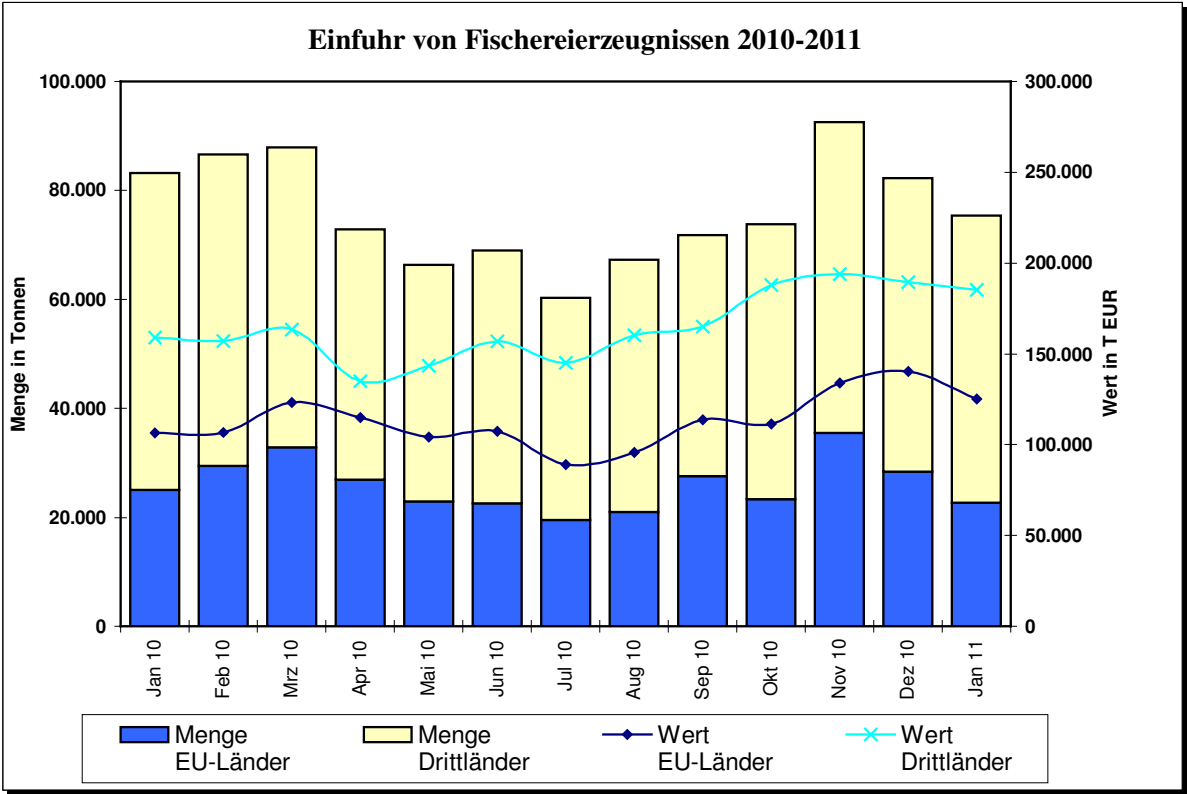

Grafik 15b

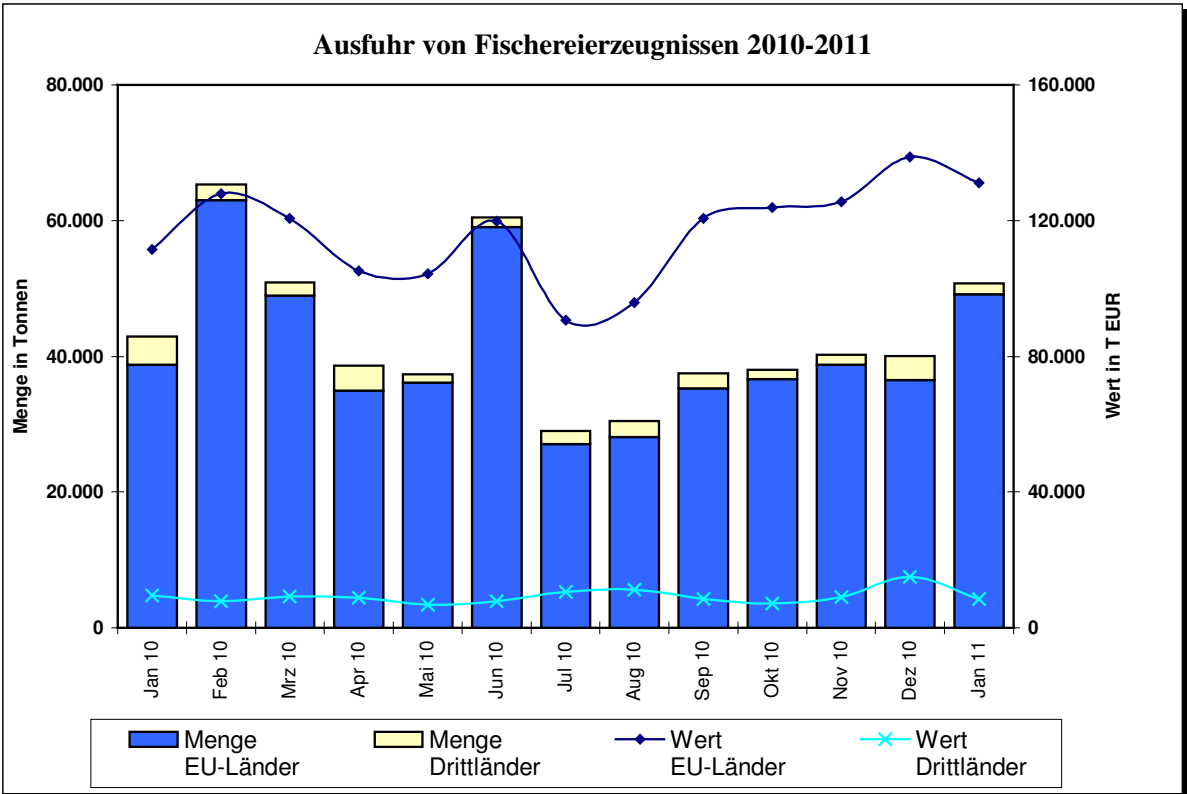

Quelle: Statistisches Bundesamt, BLE; einschl. Auslandsanlandungen

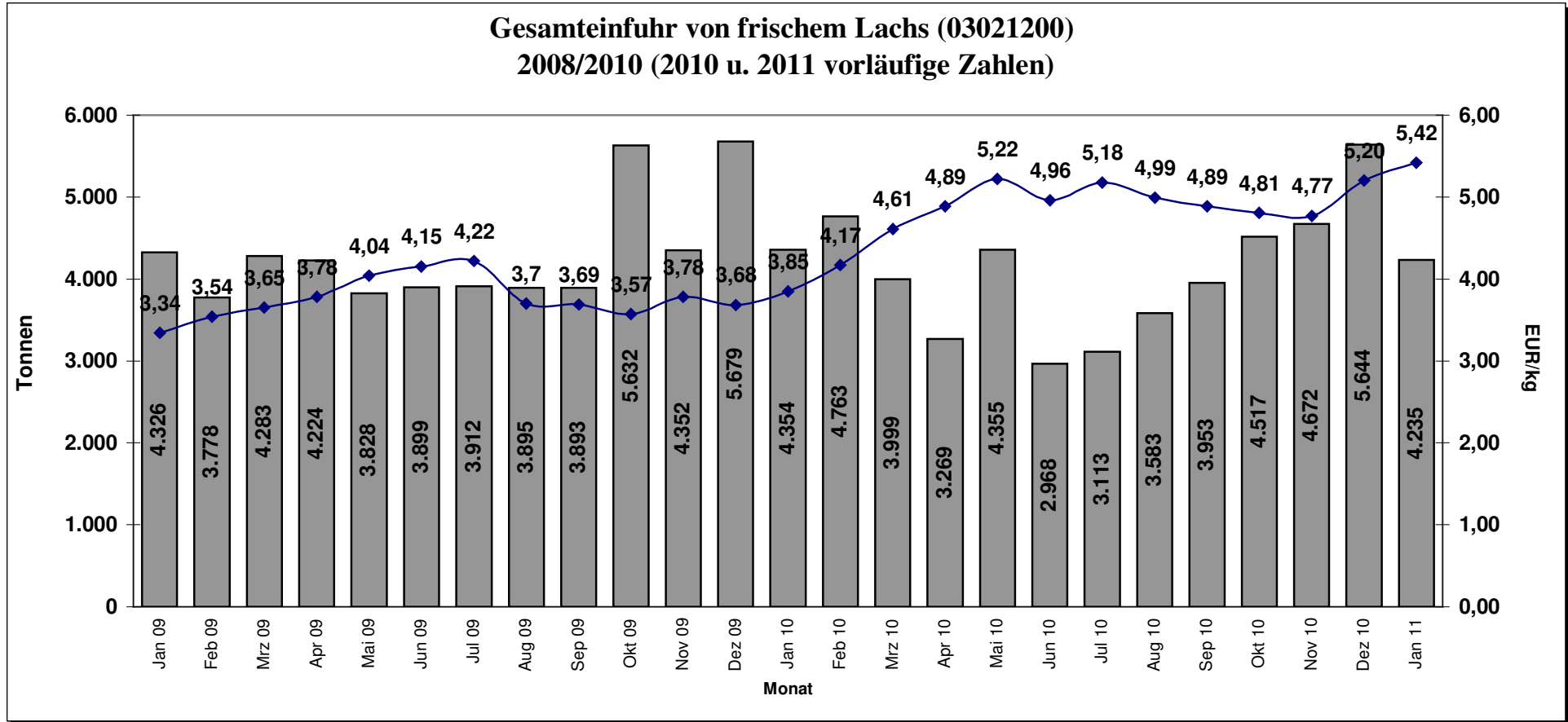

Quelle: Stat.BA, Wiesbaden

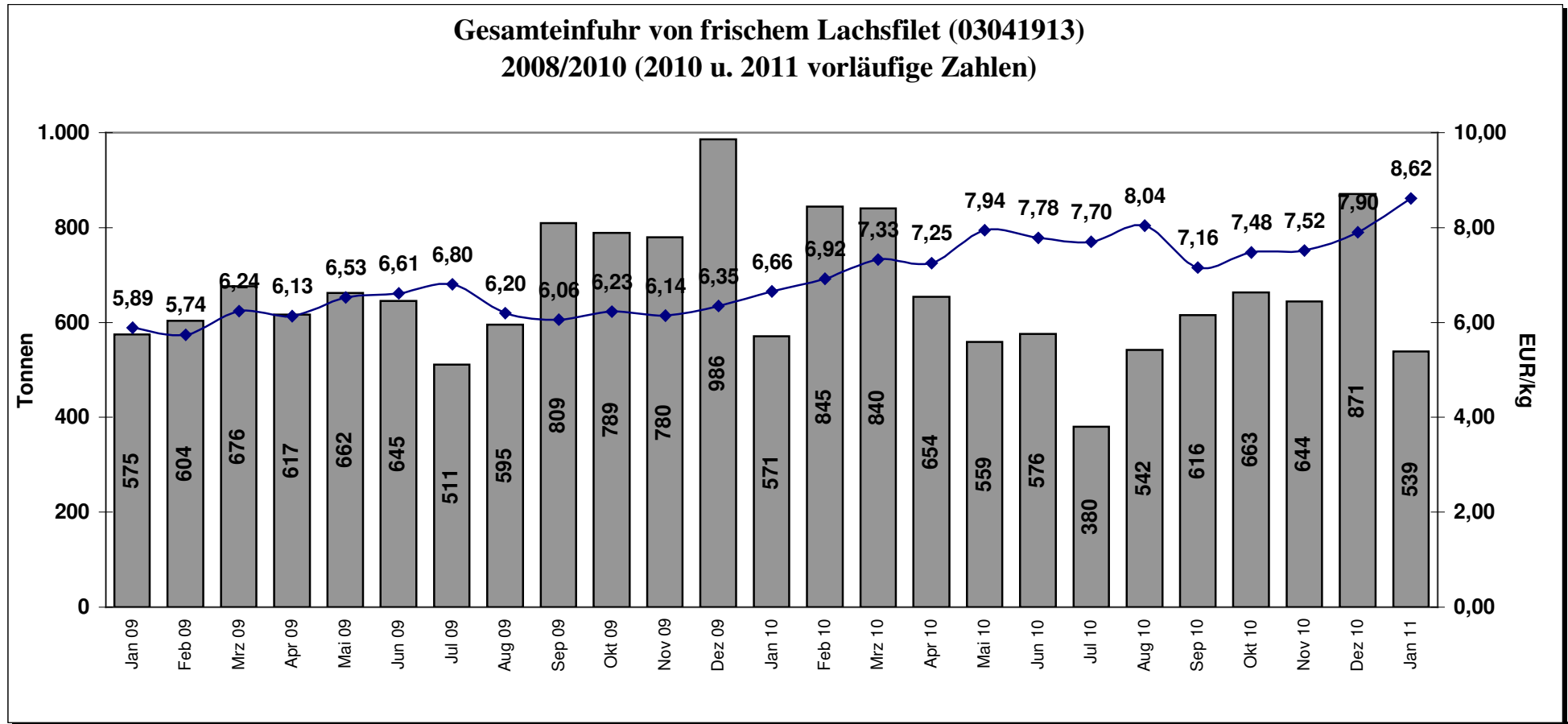

Quelle: Stat.BA, Wiesbaden