

Monatsbericht Januar 2011

Bericht über die Fischerei und die Marktsituation für Fischereierzeugnisse in der Bundesrepublik Deutschland

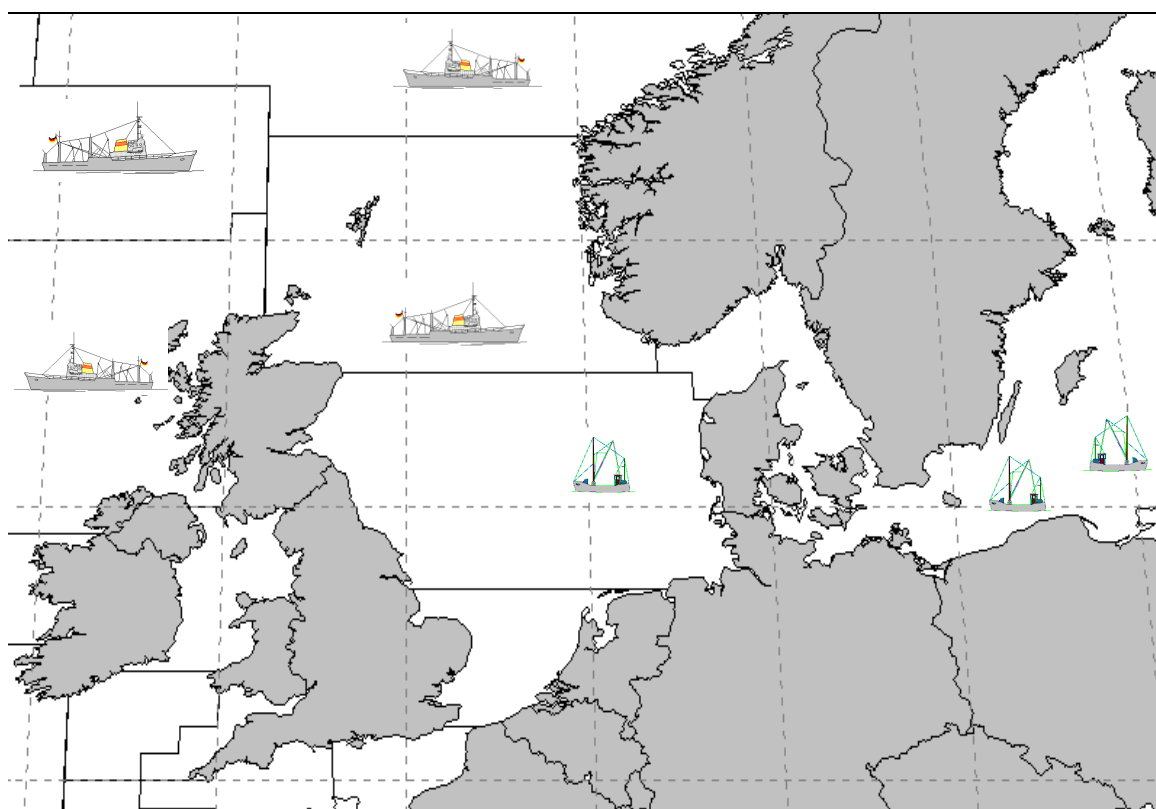

Herausgeber: Bundesanstalt für Landwirtschaft und Ernährung
Referat 523 - Fischwirtschaft
Haubachstraße 86
22765 Hamburg
Tel.: 040/306860-0
Fax: 040/306860-60
www.ble.de

INHALTSVERZEICHNIS

Gesamtüberblick	2
Teil I: Anlandungen und Interventionen	4
1. Gesamtüberblick	4
1.1. Inlandsanlandungen der deutschen Seefischerei	4
1.1.1. Frischfischanlandungen deutscher Fahrzeuge im Inland	4
1.1.2. Frostfischanlandungen deutscher Fahrzeuge im Inland	5
1.2. Auslandsanlandungen der deutschen Seefischerei	5
1.2.1. Frischfischanlandungen deutscher Fahrzeuge im Ausland	5
1.2.2. Frostfischanlandungen deutscher Fahrzeuge im Ausland	5
1.3. Anlandungen von ausländischen Fahrzeugen im Bundesgebiet	6
1.4. Interventionen	6
Teil II: Außenhandel	6
2.1. Einfuhr	6
2.2. Ausfuhr	8
Teil III: Tabellen und Grafiken	
3.1. Tabellen	
Übersicht Marktversorgung	Nr. 1
Anlandungen und Preise	Nr. 2-7
Importe	Nr. 8-8.7
Exporte	Nr. 9-9.7
Fänge, Fangquoten und Fänge nach Gebieten	Nr. 10-11
Zollkontingente	Nr. 12
3.2. Grafiken	
Anlandungen und Preise	Nr. 1-14
Außenhandel	Nr. 15-17

Fangstatistik und Marktsituation für Fischereierzeugnisse in der Bundesrepublik Deutschland

Kurzinformation Januar 2011

Gesamtüberblick

Anlandungen und Interventionen

- Das Gesamtaufkommen deutscher Fischereifahrzeuge im In- und Ausland lag im Januar bei ca. 8.600 t. Davon entfielen auf frische Fischereiprodukte 7.200 t und auf Frostware 1.300 t.
- Deutsche Inlandsanlandungen (alle Anlandeplätze, verkaufte Konsumware) betrugen im Januar insgesamt 4.300 t, davon 71 % Frischfisch. Das Hauptsortiment deutscher Frischfischfänger bestand aus Hering, Dorsch und Sprotte. Der Durchschnittspreis für deutsche Frischware lag im Januar bei 0,71 Euro/kg.
- Für Januar wurden bisher 1.200 t Frostfischanlandungen von deutschen Fahrzeugen in Häfen der Bundesrepublik gemeldet. Die Anlandungen bestanden überwiegend aus Makrelen. Der durchschnittliche Erlös lag hier bei 0,90 Euro/kg.
- Die Auslandsanlandungen deutscher Fischereifahrzeuge lagen im Januar bei insgesamt 4.200 t. Sie bestanden in erster Linie aus Frischware.
- Deutsche Frischfischanlandungen im Ausland lagen bei rund 4.200 t. Die wichtigsten Fischarten waren Sprotten, Seelachs und Scholle. Im Mittel lag der Preis bei 0,93 Euro/kg.
- Im Januar wurden bisher rund 27 t Frostfischanlandungen im Ausland registriert. Hierbei handelte es sich vor allem Seeteufel. Dieser wurde in Irland zu einem Preis von 12,95 Euro/kg angelandet.
- Es wurden im Januar keine Rücknahmen aus deutschen Frischfischanlandungen gemeldet.

Außenhandel

- Von Januar bis Dezember 2010 gegenüber dem Vorjahreszeitraum insgesamt gesunkene Importmengen; EU-Importanteil -8 % und Drittlandsimporte +3 %, Preisniveau für EU-Ware +8 % und für Drittlandswaren +3 %;
- Importmenge Seefrostfische 1 % über Vorjahresniveau; Preise im Frostfischsektor um 1 % gesunken; Einfuhren von gefrorenem Seefischfilet 2 % über Vorjahresniveau, dabei Rückgang bei Seehecht und Seelachs um 23 % bzw. 19 %. Preis für Frostfilets 1 % unter Vorjahresniveau; Menge gefrorenen Seefischfleisches wie im Vorjahr bei um 3 % geringeren Preisen; um 1 % gesunkene Menge gefrorener ganzer Seefische bei 1 % höheren Preisen;
- Um 11 % gesunkene Einfuhren von frischen Seefischen; Preisniveau im Frischfischsektor 8 % über Vorjahreshöhe; Rückgang bei ganzer Frischware um 12 %, v.a. durch geringere Seelachs-(-36 %) und Schollen-Einfuhren (-25 %); für ganze Frischware gesteigerte Preise (+5 %); um 9 % gesunkene Einfuhren frischer Seefischfilets bei 9 % höheren Preisen;
- Heringseinfuhren 5 % über Vorjahresniveau mit 165.400 t; frische Heringseinfuhren sanken um 2.800 t; Einfuhren gefrorener Heringe lagen 15 % über Vorjahresniveau; Heringskonserven und Halbfabrikate +4 %; insgesamt leicht höhere Preise;
- Einfuhren von Süßwasserfischen 8 % niedriger als im Vorjahr bei um 13 % gestiegenen Preisen; Beim Lachs Rückgang von EU-Importen um 17 %; Drittlandsimporte unverändert; insgesamt um 17 % gestiegene Preise für Lachs;
- Um 15 % rückläufige Einfuhren von Sardinenkonserven, Preisniveau um 10 % höher;
- Exporte von Fischereierzeugnissen beliefen sich von Januar bis Dezember 2010 auf zusammen 487.000 t (-11 %), EU-Länder haben einen Anteil von 94 %; Preis für in EU-Länder verkaufte Ware 3,00 Euro/kg, in Drittländer 4,04 Euro/kg;
- Exporte im Frostfischsektor von 133.600 t im Gesamtjahr 2010; davon 70.300 t ganze Fische und 61.100 t Filets; Preis für Frostware insgesamt 2,14 Euro/kg; Exportanteil von 91 % in Gemeinschaftsländer im Frostfischsektor;
- Ausfuhren im Frischfischsektor von Januar bis Dezember 2010 bei 70.400 t; davon 64.600 t ganze Seefische und 5.800 t Seefischfilets; insgesamt Preis von 1,39 Euro/kg;
- Heringsexporte betragen 53.700 t bei einem Preisniveau von 1,50 Euro/kg; davon gefrorene Heringe 21.700 t und frische Heringe 8.800 t bei Preisen von 0,86 Euro/kg bzw. 0,61 Euro/kg; Heringskonserven und Halbfabrikate wurden in Höhe von 20.700 t zu einem Durchschnittspreis von 2,44 Euro/kg exportiert.

Teil I: Anlandungen und Interventionen

1. Gesamtüberblick

Im Januar 2011 landeten deutsche Fischereifahrzeuge insgesamt 8.600 t frische und gefrorene Fischereierzeugnisse im In- und Ausland an, darunter auch nicht verkaufte Ware (*Tabelle 2*). Im Vergleich zum Vorjahr sind die Anlandungen um 30 % gesunken. Die Anlandungen wurden zu gleichen Teilen in ausländischen und in deutschen Häfen gelöscht. Der Anteil von frischen Fischereierzeugnissen an den Gesamtanlandungen lag bei 85 %.

In Deutschland befanden sich in der Anlandemenge u.a. Makrelen, Heringe, Dorsche und Sprotten. In den Anlandungen deutscher Fischereifahrzeuge im Ausland waren überwiegend Sprotten, Seelachse, Schollen und Kabeljaue enthalten. In Drittländern wurden im Januar bisher keine Anlandungen registriert.

Beginnend mit *Tabelle 3* werden die weiteren statistischen Angaben zu den Einzelerzeugnissen auf Basis „verkaufte Konsumware“ ausgewiesen.

1.1. Inlandsanlandungen der deutschen Seefischerei

Die deutschen Anlandungen im Inland beliefen sich im Januar auf rund 4.300 t und bestanden zu 71 % aus Frischware. Der Frischfischbereich wurde mehrheitlich von Heringen, Dorsche und Sprotten bestritten. Die gefrostete Ware bestand ausschließlich aus Makrelen.

1.1.1. Frischfischanlandungen deutscher Fahrzeuge im Inland

Bei den Einzelerzeugnissen bestimmten im Januar Heringe, Dorsche und Sprotten das Gesamtaufkommen an Frischerzeugnissen (*Tabelle 3*). Heringe wurden vermehrt in Neu Mukran zu 0,30 Euro/kg angelandet. Für Dorsch wurde in Heiligenhafen 1,39 Euro/kg bezahlt. Hier wurden im Januar 28 % der Dorschanlandungen gemeldet. Weitere größere Anlandungen gab es in Burgstaaken (1,07 Euro/kg) und in Sassnitz (1,05 Euro/kg). Anlandungen von Sprotten gab es im Januar vornehmlich in Kappeln. Der Kilopreis lag dort bei 0,22 Euro/kg. In Cuxhaven wurden für ein Kilo Seelachse 1,35 Euro gezahlt. Im Mittel betrug der Preis für Frischware im Inland 0,71 Euro/kg.

Die **Krabbenfischer** (*Grafik 2*) holten im Januar rund 80 t Krabben ein, wovon mehr als die Hälfte in Büsum angeliefert wurde. Dort wurde ein Preis von 2,00 Euro/kg gezahlt. In Cuxhaven verzeichnete man geringfügig höhere Werte für angelandete Nordseekrabben (2,05 Euro/kg). Das Preisniveau schwankte zwischen 1,60 Euro/kg in Nordstrand und 2,44 Euro/kg in Fedderwardsiel. Der Durchschnittspreis lag bei 2,00 Euro/kg. Er sank somit im Vergleich zum Vorjahresmonat um 80 Cent, lag aber um 31 Cent über den Werten von Dezember 2010.

In der **Muschelfischerei** (*Grafik 3*) wurden im Januar bisher rund 70 t registriert. Die Miesmuscheln wurden in Hooksiel für 1,14 Euro/kg angelandet. Leider erreichen uns die meisten Meldungen über Muschelanlandungen oft erst, nachdem wir den aktuellen Monatsbericht erstellt haben. Die Zahlen zur Muschelfischerei können Sie somit erst im darauf folgenden Monat aus den Tabellen (Spalte Vormonat) und Grafiken entnehmen.

Im Januar wurden rund 780 t Dorsch vor allem in den Größenklassen 4 und 5 als E-, A-oder unsortierte Ware angelandet. Die Seelachslandungen in Höhe von rund 180 t wurden von den Größenklassen 3 und 4 der Frischeklasse A bestimmt. Kabeljau wurde in der Frischeklasse A angelandet und verteilt sich auf alle Größenklassen (*Tabelle 3.1*).

1.1.2. Frostfischlandungen deutscher Fahrzeuge im Inland

Im Monat Januar haben die deutschen Hochseefahrzeuge 1.200 t gefrorenen Fisch im Inland angelandet (*Tabelle 4*). Die Frostware bestand ausschließlich aus Makrelen, die zu einem Preis von 0,90 Euro/kg in Bremerhaven abgesetzt wurden.

1.2. Auslandslandungen der deutschen Seefischerei

1.2.1. Frischfischlandungen deutscher Fahrzeuge im Ausland

Die Frischfischlandungen deutscher Fischereifahrzeuge im Ausland beliefen sich im Januar auf rund 4.200 t (Tabellen 5, 5.1 und 5.2). Die Anlandungen bestanden überwiegend aus Sprotten, Seelachse, Schollen und Kabeljaue bei einem Durchschnittspreis von 0,93 Euro/kg. In Skagen (DK) und Västervik (SE) wurden im Januar Sprotten für einen Kilopreis von 0,25 Euro bzw. 0,27 Euro abgesetzt. Seelachs wurde in erster Linie in Hanstholm (DK) zu 1,45 Euro/kg angelandet. In Hanstholm gab es auch die größten Kabeljauanlandungen. Hier wurden Preise von 3,02 Euro/kg realisiert. In Thyborøn (DK) wurden für ein Kilo Kabeljaue 2,89 Euro gezahlt. In den niederländischen Häfen Harlingen und Den Helder wurden für Schollen Preise von 0,98 Euro/kg bzw. 0,95 Euro/kg erzielt.

Die Frischfischlandungen in Dänemark blieben im Januar mit einem leichten Minus von 4 % auf dem Niveau des Vorjahrs (*Tabelle 5.1*). Die Anlandungen bestanden zur Hälfte aus Sprotten. Diese sind aber gegenüber dem Vorjahr um 540 t (-24 %) gesunken. Die Seelachslandungen konnten bei gleich bleibenden Kilopreisen verdoppelt werden. Die Anlandungen von Heringen haben im Vergleich zu Januar 2010 rapide abgenommen (-70 %). Die Anlandungen von Kabeljau/Dorsch und Schellfisch hingegen sind im Vergleich zum Vorjahr um 22 bzw. 47 % gestiegen. Das Preisniveau lag mit 0,89 Euro/kg (+42 Cent) über dem Niveau des Vorjahresmonats.

Die Anlandungen in den Niederlanden sind gegenüber dem Vorjahreszeitraum nur leicht um 4 % gesunken (*Tabelle 5.2*). Die Schollenlandungen machten 70 % der Gesamtanlandungen aus und konnten um 10 % gesteigert werden. Die Anlandungen von Garnelen stiegen um 61 % auf rund 35 t. Vor allem geringere Anlandungen von Kabeljau (-69 %), Flundern (-73 %) und Seezunge (-19 %) führten zu dem Rückgang. Die anderen Fischarten verzeichneten nur leichte Tendenzen nach oben oder unten. Im Januar lag der Durchschnittspreis bei 2,26 Euro/kg und somit um 31 Cent niedriger als im Vorjahr.

1.2.2. Frostfischlandungen deutscher Fahrzeuge im Ausland

Bisher liegen für Januar Angaben über Anlandungen der Großen Hochseefischerei im Ausland in Höhe von rund 27 t vor (*Tabelle 6*). Dabei handelte es sich überwiegend um Seeteufel, der in Irland einen Kilopreis von 12,95 Euro erzielte. In La Coruna (ES) gab es auch geringfügige Anlandungen von Leng. Im Mittel lag der Preis bei 12,74 Euro/kg.

1.3. Anlandungen von ausländischen Fahrzeugen im Bundesgebiet

Im Januar wurden bislang Anlandungen von rund 7.400 t von ausländischen Fahrzeugen in der Bundesrepublik Deutschland registriert. Dänische Fahrzeuge landeten rund 6.000 t Hering für 0,49 Euro/kg in deutschen Häfen an. Des Weiteren wurden Heringe von britischen (980 t) und norwegischen Fahrzeugen (410 t) in Deutschland abgesetzt. An den Seefischmärkten wurde Containerware aus Island und den Färöern angelandet. Die an den Seefischmärkten angelandete Containerware enthielt u.a. rund 115 t Rotbarsch zu einem durchschnittlichen Preis von 2,67 Euro/kg.

Der Verlauf der Preisentwicklung für ausgewählte Seefischarten aus ausländischen Direktzufuhren ist in Fortsetzung der Vorjahresergebnisse in *Grafik 4* dargestellt.

Die *Grafiken 10 bis 14* zeigen einen Vergleich des Preisniveaus deutscher Märkte für wichtige Seefischereierzeugnisse mit denen in europäischen Nachbarländern.

1.4. Interventionen

Im Januar 2011 wurden keine Frischfischrücknahmen deutscher Fahrzeuge in deutschen oder ausländischen Häfen registriert.

Teil II: Außenhandel

Seit Anfang 2010 werden Tilapia, Nilbarsch und Pangasius unter eigenen KN-Codes in den Handelsstatistiken erfasst. Vorher waren sie in den Positionen „andere Süßwasserfische“ enthalten. Die starken Rückgänge beim Import von „anderen“ Süßwasserfischfilets erklären sich aus diesem Umstand.

Im Vergleich zum Monatsbericht Oktober 2010 kommt es bei der Gegenüberstellung der aktuellen (vorläufigen) Daten mit den Vorjahreswerten zu starken Differenzen. Diese sind der Tatsache geschuldet, dass die zum Vergleich herangezogenen Vorjahreswerte nun auf den endgültigen Zahlen für das Jahr 2009 beruhen.

Beginnend mit dem im April erscheinendem Monatsbericht Februar 2011 werden dann wieder vorläufige Zahlen 2011 mit vorläufigen Zahlen 2010 verglichen.

2.1. Einfuhr

Von Januar bis Dezember 2010 lagen die Importe von **Fisch, Krebs- und Weichtieren** um 1 % unter dem Niveau des Vorjahres. Die Preise für eingeführte Waren stiegen dabei im Mittel um 5 %. Der Anteil der Einfuhrmengen aus den Drittländern betrug 66 %. Wichtigste Herkunftsländer waren die VR China, Norwegen, Dänemark, Polen und die Niederlande.

Die **Frostfischimporte** betragen im Zeitraum Januar - Dezember 2010 279.000 t. Sie lagen damit nur leicht über dem Vorjahresniveau. Die Gesamtimporte von **Frostfilets** wurden mit rund 231.600 t 2 % höher registriert. Die Filets machten einen Marktanteil von 83 % am gesamten Frostfischsektor aus. Das Preisniveau für Filets sank gegenüber dem Vorjahr im Mittel um 1 %. Die Einfuhren von Seehechtfilets verringerten sich um 23 %. Seelachsimporte gingen um 19 % zurück. Kabeljau wurde 45 % mehr eingeführt. Pazifischer Pollack ist mit einem Anteil von 63 % Spitzenreiter in diesem Segment. Die Einfuhren dieser Ware stammten vorwiegend aus der VR China, den USA und Russland.

Die Importe von **gefrorenem Fischfleisch** betragen unverändert 18.800 t bei um 3 % nachgebenden Preisen. Die Einfuhren von Seehecht stiegen um 19 %. Bei gefrorenem Kabeljaufleisch stiegen die Importmengen Jahresverlauf um 12 % an. Pazifischer Pollack verzeichnete einen Rückgang der Importe um 4 %, und ist die bedeutendste Fischart in diesem Segment. Pazifischer Pollack wurde überwiegend aus den USA und Russland eingeführt.

Die Einfuhren **ganzer gefrorener Seefische** beliefen sich auf 28.600 t und sanken somit um 1 %. Die Preise stiegen gegenüber dem Vorjahr um 1 %. Auffällige Mengensteigerungen gab es bei den Einfuhren von gefrorenem Kabeljau (+12 %). Seelachs-(-43 %) und Rotbarschimporte (-14 %) entwickelten sich rückläufig.

Bei **frischen Seefischen** lagen die Einfuhren bis Dezember um 11 % unter den Importen des Vorjahreszeitraums. Bei den Frischfischeinfuhren **ganzer Seefische** (einschl. Fleisch) nahmen die Importe um 12 % ab. Seelachs- und Schollenimporte brachen um 36 bzw. 25 % ein. Rotbarsch, als wichtigste Fischart, wurde hauptsächlich aus Island eingeführt. Kabeljaueinfuhren stiegen um 6 %. Die Importpreise dieser ganzen Frischfische sanken im Mittel gegenüber dem Vorjahreszeitraum um 3 %.

Die **Frischfiletimporte** sanken um 9 %. Kabeljau wurde 7 % weniger gegenüber dem Vorjahr eingeführt. Die Importe von „anderen Filetarten“ lagen um 6 % unter dem Vorjahresniveau. Wichtigste Lieferländer dieser nicht detaillierter ausgewiesenen Frischfilets waren die Niederlande und Sri Lanka. Die Preise stiegen gegenüber dem Vorjahreszeitraum um 9 %.

Die Einfuhr von **Heringen** (einschließlich Heringskonserven und Halbfabrikaten) stieg im Berichtszeitraum um 5 % gegenüber dem Vorjahr. Der Preis der Heringsimporte erhöhte sich gegenüber dem Vorjahr um 1 %. Der größte Teil der gefrorenen Heringe wurde aus Norwegen importiert. Bei frischen Heringen war Dänemark Hauptexporteur. Die Einfuhren gefrorener Heringe stiegen um 15 %, die von frischen sanken um 6 %.

Die Importe von **Süßwasserfischen** verringerten sich gegenüber dem Vorjahr um 8 %. Wichtigste gehandelte Artengruppe waren die Lachse, deren Zufuhren 7 % unter dem Vorjahresniveau lagen. Die Importmenge für gefrorene Filets lag 3 % unter dem Niveau des Vorjahres. Einfuhren gefrorener ganzer Lachse sanken um 5 % bei um 19 % steigenden Preisen. Während die Frostfilets vornehmlich aus China und Norwegen importiert wurden, kamen die ganzen Frostlachse hauptsächlich aus den USA. Die Importe von frischen Lachsfilets sanken mengenmäßig um 6 % bei einem Preisanstieg von 19 %. Norwegen und Dänemark waren Hauptlieferländer frischer Lachsfilets. Die Einfuhr von Pangasius belief sich bis Ende Dezember auf 36.700 t. Hierfür wurden durchschnittlich 1,92 Euro bezahlt. 95 % der Pangasius-einfuhren stammten aus Vietnam. Nilbarsch wurde vor allem aus Tansania eingeführt, während Tilapien hauptsächlich aus China zu uns kamen.

Bei den Einfuhren **fischindustrieller Fertigerzeugnisse** stiegen die vor allem aus Polen nach Deutschland gelieferten Heringskonserven und -halbfabrikate gegenüber dem Vorjahreszeitraum um 4 %. Einfuhren von Thunfisch- und Bonitenkonserven verfehlten das Vorjahresniveau um 5 %. Wichtigste Lieferanten waren bei dieser Ware die Philippinen, Papua-Neuguinea und Ecuador. Die Einfuhren von Räucherlachs, die ebenfalls überwiegend aus Polen kamen, sanken um 13 % bei 18 % höheren Preisen.

2.2. Ausfuhr

Die Ausfuhren von **Fischen, Krebs- und Weichtieren** (inkl. Auslandsanlandungen) betragen bis Dezember 2010 487.000 t (-11 %), wobei der Preis im Durchschnitt bei 3,05 Euro/kg (+12 %) lag. Der Anteil der in EU-Länder ausgeführten Waren betrug 94 %. Für diese Ausfuhren wurden 3 Euro/kg gezahlt. Der Handel mit Drittländern erfolgte zu einem Durchschnittspreis von 4,04 Euro/kg. Haupthandelspartner waren die Niederlande, Frankreich und Dänemark.

Mit 133.600 t (-10 %) war die Frostware das stärkste Segment im Exportgeschäft. Die Exporte von **Frostfilets** betragen 61.100 t (+7 %). Der größte Teil davon wurde auf dem europäischen Binnenmarkt verkauft (96 %). Die Exporte von Pazifischem Pollack hatten einen Anteil von 50 % am Filetgeschäft. Sie betragen 28.700 t (+1 %) bei einem Preis von 2,82 Euro/kg (-5 %). Der größte Teil wurde nach Frankreich und Polen exportiert. Kabeljaufilet hatte einen Anteil von 20 %. Diese Exporte, die hauptsächlich nach Großbritannien und Frankreich gingen, betragen unverändert 12.300 t. Seelachsfilet wurde in Höhe von 4.000 t (-3 %) exportiert, vornehmlich nach Frankreich. Für TK-Filets wurden im Jahr 2010 allgemein 3,41 Euro/kg gezahlt.

Die Exportmenge von **gefrorenen ganzen Seefischen** betrug von Januar bis Dezember 2010 bisher 70.300 t und lag somit um 20 % unter dem Vorjahreswert. Stöckerausfuhren lagen mit 18.900 t 56 % unter dem Vorjahreswert. Die Ausfuhren von Schwarzem Heilbutt betragen 2.600 t (-57 %). Von gefrorenem Kabeljau und Blauem Wittling wurden rund 2.800 bzw. 7.700 Tonnen mehr ausgeführt. Der Exportpreis betrug insgesamt 1,05 Euro/kg.

Die Ausfuhrmenge von **gefrorenem Seefischfleisch** belief sich auf rund 2.200 t (-39 %). Bei Pazifischem Pollack betrug diese Menge 600 t und lag um 71 % unter dem Vorjahresvolumen. Kabeljaufleisch wurde in Höhe von 400 t exportiert. Fleisch vom Pazifischen Pollack wurde überwiegend nach Frankreich ausgeführt.

Die Exporte von frischen Seefischen betragen von Januar bis Dezember 2010 rund 70.400 t (-12 %). Hierbei dominierte das Handelsgeschäft mit **frischen ganzen Fischen** mit einer Menge von 64.600 t und einem Ausfuhrpreis von 1,16 Euro/kg. Wichtigste Fischart in diesem Segment ist der Seelachs. Die Ausfuhren von **Frischfischfilet** beliefen sich hingegen wie im Vorjahr auf nur 5.800 t bei einem Preis von 4,03 Euro/kg (-4 %). In dieser Produktgruppe bewegten sich die Ausfuhren auf allgemein niedrigem Niveau, wobei 89 % auf nicht näher bestimmte Filetarten entfielen. Frischfisch fand hauptsächlich in Dänemark seinen Absatz.

Die **Heringsexporte** beliefen sich auf 53.700 t (-19 %), wobei ganze, gefrorene Heringe überwiegend in die Niederlande gingen. Gefrorene und frische Heringe wurden zu 0,86 Euro/kg bzw. 0,61 Euro/kg ausgeführt.

Die Ausfuhren von **Süßwasserfischen** betragen 65.600 t und somit 7 % weniger als im Vergleichszeitraum 2009. Der Durchschnittspreis von 6 Euro/kg lag 17 % über Vorjahresniveau. Wichtigste Fischartengruppe waren die Lachse, deren Ausfuhren sich auf 47.400 t beliefen. Der Preis für diese Fische betrug durchschnittlich 6,52 Euro/kg (+21 %). Gefrorene Lachsfilets gingen überwiegend nach Frankreich. Die Exportmenge für diese Ware betrug 10.000 t bei einem Preis von 7,87 Euro/kg. Von den vornehmlich nach Frankreich ausgeführten frischen Lachsfilets wurden 3.600 t mit einem Preis von 7,11 Euro/kg festgestellt. Ausfuhren von frischem ganzen Lachs wurden in Höhe von 26.400 t zu einem Preis von 4,69 Euro/kg registriert. Hauptabnehmer für frischen ganzen Lachs war ebenfalls Frankreich.

Unter den **fischindustriellen Fertigerzeugnissen** exportierte die Bundesrepublik Deutschland von Januar bis Dezember 2010 53.300 t (-15 %) tiefgefrorene, panierte Fischfilets. Diese Ware wurde vorwiegend nach Großbritannien und Italien geliefert. Die Ausfuhren von Thunfisch- und Bonitenkonserven betragen 11.000 t (-30 %), wobei ein Großteil nach Österreich und in die Niederlande ging. Auch Räucherlachs wurde vornehmlich nach Österreich und Frankreich ausgeführt. Diese Ausfuhren beliefen sich auf 5.700 t (-11 %).

Marktversorgung der Bundesrepublik Deutschland mit Fisch und Fischereierzeugnissen*
Fanggewicht

Monat	Einfuhr in t	Inlandsanlandung in t	Ausfuhr in t	Auslandsanlandungen in t	Inlandsverwendung in t
Januar 09	172.169	3.029	62.919	14.241	126.520
Februar 09	170.935	5.309	82.679	19.134	112.699
März 09	157.541	12.418	64.002	14.302	120.259
April 09	147.107	6.851	54.625	12.891	112.224
Mai 09	132.538	2.427	54.962	23.296	103.299
Juni 09	143.327	4.024	71.026	13.835	90.160
Juli 09	141.303	3.457	54.401	12.116	102.475
August 09	141.717	5.179	58.960	6.229	94.165
September 09	156.367	4.898	76.368	11.937	96.834
Oktober 09	178.588	3.719	75.689	13.196	119.814
November 09	166.194	7.456	87.975	11.319	96.994
Dezember 09	159.921	8.364	67.987	9.948	110.246
Januar 10	177.263	2.405	78.502	9.943	111.109
Februar 10	179.897	3.611	92.523	22.243	113.228
März 10	182.958	8.530	76.189	17.099	132.398
April 10	149.674	11.536	70.204	7.757	98.763
Mai 10	139.157	2.726	65.343	14.410	90.950
Juni 10	152.834	2.685	91.334	15.094	79.279
Juli 10	130.191	2.680	57.164	8.848	84.555
August 10	146.308	4.460	59.437	5.853	97.184
September 10	153.135	4.430	73.449	21.664	105.780
Oktober 10	159.908	7.806	73.650	14.386	108.450
November 10	188.225	9.692	75.828	14.056	136.145
Dezember 10	169.267	5.606	78.835	15.353	111.391
Summe 2010:	1.928.817	66.167	892.458	166.706	1.269.232
Vorjahreszeitraum:	1.867.707	67.131	811.593	162.444	1.285.689

Quelle: BLE, Statistisches Bundesamt, vorläufige Zahlen

* ohne deutsche Binnenfischerei

Gesamtanlandungen deutscher Fischereifahrzeuge

	Berichtsmonat Januar 2011		Vorjahresmonat Januar 2010		Vormonat Dezember 2010		Fortschreibung				Veränderung 11/10 in %	
	t	€/kg	t	€/kg	t	€/kg	01.01.- 31.01.2011		01.01.- 31.01.2010		Menge	Preis
	t	€/kg	t	€/kg	t	€/kg	t	€/kg	t	€/kg		
Insgesamt	8.557,3	0,88	12.066,4	0,66	19.067,9	0,87	8.557,3	0,88	12.066,4	0,66	-29,1	32,6
Blauer Wittling	0	0	0	0	0	0	0	0	0	0	-	-
Sprotte	2.839,1	0,24	3.599,1	0,16	2.815,3	0,24	2.839,1	0,24	3.599,1	0,16	-21,1	48,9
Hering	1.199,6	0,29	1.865,2	0,30	6.084,2	0,42	1.199,6	0,29	1.865,2	0,30	-35,7	-2,9
Makrele	1.229,3	0,90	2.843,7	0,90	0	0	1.229,3	0,90	2.843,7	0,90	-56,8	0
Spanische Makrele	0	0	0	0	1.344,1	0,45	0	0	0	0	-	-
Seelachs	1.018,9	1,43	337,4	1,45	846,8	1,17	1.018,9	1,43	337,4	1,45	202,0	-1,5
Kabeljau/Dorsch	1.039,9	1,60	631,3	1,51	1.153,1	2,29	1.039,9	1,60	631,3	1,51	64,7	5,9
Speisekrabben	180,3	1,98	142,2	2,75	439,5	1,70	180,3	1,98	142,2	2,75	26,8	-27,9
Siebkrabben	16,3	0,47	11,2	0,00	33,3	0,00	16,3	0,47	11,2	0,00	44,9	.
Stöcker	0	0	1.707,7	0,45	4.034,7	0,45	0	0	1.707,7	0,45	.	.
Butt (Flunder)	128,1	0,48	152,4	0,47	91,3	0,50	128,1	0,48	152,4	0,47	-15,9	0,9
Scholle	390,7	0,92	341,7	1,05	412,4	1,17	390,7	0,92	341,7	1,05	14,3	-11,8
Wittling (Merlan)	68,6	0,57	45,6	0,50	20,8	0,79	68,6	0,57	45,6	0,50	50,4	14,4
Miesmuschel	72,5	1,14	0	0	143,8	1,00	72,5	1,14	0	0	.	.
Sardelle	0	0	132,7	0,14	0	0	0	0	132,7	0,14	.	.
Sardinellen	0	0	0	0	0	0	0	0	0	0	-	-
Scharbe (Kliesche)	153,2	0,86	68,4	0,60	85,1	0,83	153,2	0,86	68,4	0,60	124,1	42,6
Schellfisch	47,4	1,58	29,8	1,76	210,2	3,64	47,4	1,58	29,8	1,76	59,1	-10,2
Rotauge, Plötze	2,8	0,57	2,2	0,31	3,0	0,69	2,8	0,57	2,2	0,31	26,1	86,1
Seezunge	41,8	11,06	49,5	11,05	28,2	12,67	41,8	11,06	49,5	11,05	-15,6	0,1
Seeteufel (Angler)	53,4	6,82	39,8	7,32	49,5	2,84	53,4	6,82	39,8	7,32	34,1	-6,9
Andere Krusten- und Weichtiere ¹⁾	8,7	6,96	7,9	4,30	63,9	5,76	8,7	6,96	7,9	4,30	10,6	62,1
Zander	1,3	5,98	4,5	4,34	1,1	5,22	1,3	5,98	4,5	4,34	-70,5	37,9
Sonstige Plattfische ²⁾	17,9	7,87	19,7	7,94	22,5	9,63	17,9	7,87	19,7	7,94	-9,2	-0,9
Brachsen, Blei	1,8	0,41	0,9	0,33	0,4	0,39	1,8	0,41	0,9	0,33	99,1	22,7
Leng/Blauleng	4,2	1,83	5,7	1,60	3,2	1,24	4,2	1,83	5,7	1,60	-26,6	14,1
Hecht	0,5	1,75	0,5	2,26	0,1	2,12	0,5	1,75	0,5	2,26	1,7	-22,8
Pollack (Heller Seelachs)	5,6	2,90	4,9	2,94	4,9	2,39	5,6	2,90	4,9	2,94	16,3	-1,2
Barsch	18,4	1,57	1,6	1,78	4,6	1,57	18,4	1,57	1,6	1,78	.	-12,0
Rochen	5,3	1,81	5,3	1,78	3,2	1,80	5,3	1,81	5,3	1,78	-0,1	1,6
Rotbarsch	0	0	0,0	1,50	1	1,18	0	0	0,0	1,50	.	.
Seehecht	0,6	2,20	7,6	1,46	4,8	1,98	0,6	2,20	7,6	1,46	-92,3	51,2
Lachs, Meerforelle	2,4	3,80	1,1	2,79	1,7	1,97	2,4	3,80	1,1	2,79	114,8	35,9
Atlantischer Heilbutt	0,6	13,08	0,2	12,21	0,2	11,13	0,6	13,08	0,2	12,21	236,8	7,1
Knurrhahn	2,7	0,57	2,3	0,83	1,8	0,57	2,7	0,57	2,3	0,83	20,5	-32,0
Schwarzer Heilbutt	0	0	0	0	973,6	3,85	0	0	0	0	-	-
Katfisch	0,4	6,38	0,2	5,48	7,4	0,80	0,4	6,38	0,2	5,48	131,2	16,4
Aal	0,0	6,18	0,0	6,53	0,1	8,56	0,0	6,18	0,0	6,53	-55,3	-5,4
Sonstige Fische, Sonstiges	4,9	1,31	4,2	2,00	178,2	0,37	4,9	1,31	4,2	2,00	17,3	-23,2

Quelle: BLE

¹⁾ Hummer, Kaisergranat, Krebse, Tintenfische, Kalmare²⁾ Kleist (Tarbutt), Scheefschnut (Flügelbutt), Rauhe Scharbe, Steinbutt, Limande, Rotzunge, Migram

Inlandsanlandungen deutscher Fischereifahrzeuge
Frischware
- Anlandegewicht -

	Berichtsmonat			Vorjahresmonat			Vormonat			Fortschreibung						Veränderung	
	Januar 2011			Januar 2010			Dezember 2010			01.01.- 31.01.2011			01.01.- 31.01.2010			11/10 in %	
	t	TEUR	€/kg	t	TEUR	€/kg	t	TEUR	€/kg	t	TEUR	€/kg	t	TEUR	€/kg	Menge	Preis
Insgesamt	3.039,9	2.156,0	0,71	2.304,8	1.295,6	0,56	3.328,0	5.886,8	1,77	3.039,9	2.156,0	0,71	2.304,8	1.295,6	0,56	31,9	26,2
davon																	
Kabeljau/Dorsch	781,0	938,4	1,20	310,7	365,8	1,18	636,4	819,3	1,29	781,0	938,4	1,20	310,7	365,8	1,18	151,4	2,0
Kabeljau	2,7	4,9	1,81	0,5	1,1	2,42	4,8	9,2	1,94	2,7	4,9	1,81	0,5	1,1	2,42	492,1	-25,3
Dorsch	778,3	933,5	1,20	310,2	364,7	1,18	631,6	810,1	1,28	778,3	933,5	1,20	310,2	364,7	1,18	150,9	2,0
Brachsen/Blei	1,8	0,7	0,41	0,9	0,3	0,33	0,4	0,2	0,39	1,8	0,7	0,41	0,9	0,3	0,33	99,8	22,3
Seelachs	176,9	238,2	1,35	0,0	0,0	1,33	350,4	409,9	1,17	176,9	238,2	1,35	0,0	0,0	1,33	.	1,0
Schellfisch	3,8	3,9	1,04	0,0	0,0	1,03	3,5	3,9	1,11	3,8	3,9	1,04	0,0	0,0	1,03	.	1,3
Rotbarsch	0	0	0	0	0	0	0,9	1,1	1,18	0	0	0	0	0	0	-	-
Hering	974,6	297,9	0,31	1.191,5	354,9	0,30	534,5	153,9	0,29	974,6	297,9	0,31	1.191,5	354,9	0,30	-18,2	2,6
Garnelen																	
(ohne Futter)	79,6	159,1	2,00	107,1	299,8	2,80	386,0	652,0	1,69	79,6	159,1	2,00	107,1	299,8	2,80	-25,7	-28,6
Muscheln																	
(einschl. Fleisch)	72,5	82,9	1,14	0	0	0	143,8	143,9	1,00	72,5	82,9	1,14	0	0	0	.	.
Sardelle	0	0	0	132,7	18,1	0,14	0	0	0	0	0	0	132,7	18,1	0,14	.	.
Seezunge	0,0	0,2	4,64	0,5	4,6	9,07	0	0	0	0,0	0,2	4,64	0,5	4,6	9,07	-91,7	-48,8
Scholle	62,8	46,4	0,74	60,4	58,3	0,96	56,0	52,3	0,93	62,8	46,4	0,74	60,4	58,3	0,96	4,0	-23,5
Schwarzer Heilbutt	0	0	0	0	0	0	884,0	3.467,8	3,92	0	0	0	0	0	0	-	-
Sprotten	540,2	117,6	0,22	270,7	36,8	0,14	142,9	26,7	0	540,2	117,6	0,22	270,7	36,8	0,14	99,6	60,3
Steinbutt	2,4	10,5	4,34	2,7	11,5	4,27	2,5	13,0	5,25	2,4	10,5	4,34	2,7	11,5	4,27	-9,9	1,6
Flundern	120,3	57,6	0,48	131,2	61,5	0,47	86,9	44,1	0,51	120,3	57,6	0,48	131,2	61,5	0,47	-8,3	2,2
Rotauge(Plötze)	2,8	1,6	0,57	2,2	0,7	0,31	3,0	2,1	0,71	2,8	1,6	0,57	2,2	0,7	0,31	26,1	86,1
Scharbe-Kliesche	134,5	113,7	0,85	54,7	32,7	0,60	69,4	57,6	0,83	134,5	113,7	0,85	54,7	32,7	0,60	145,9	41,6
Barsch	18,4	28,8	1,57	1,6	2,8	1,78	4,6	7,2	1,57	18,4	28,8	1,57	1,6	2,8	1,78	.	-12,0
Wittling	60,9	33,1	0,54	31,0	14,7	0,47	15,6	12,6	0,80	60,9	33,1	0,54	31,0	14,7	0,47	96,3	14,5
Zander	1,3	8,0	5,99	4,5	19,6	4,34	1,1	5,7	5,22	1,3	8,0	5,99	4,5	19,6	4,34	-70,5	38,1
Hecht	0,5	0,8	1,78	0,5	1,1	2,26	0,1	0,2	2,12	0,5	0,8	1,78	0,5	1,1	2,26	-0,4	-21,1
Aale	0,0	0,1	6,18	0,0	0,2	6,53	0,0	0,6	13,78	0,0	0,1	6,18	0,0	0,2	6,53	-55,3	-5,4
Sonstige	7,8	27,0	3,44	4,5	23,8	5,26	5,9	13,0	2,21	7,8	27,0	3,44	4,5	23,8	5,26	73,2	-34,5

Quelle: BLE

**Marktsituation nach Größe- und Güteklassen in der Bundesrepublik Deutschland
Inlandsanlandungen**

Fri- sche- klasse	Grö- ßen- klasse	Kabeljau				Dorsch				Seelachs			
		Berichtsmonat Januar 2011		Vorjahresmonat Januar 2010		Berichtsmonat Januar 2011		Vorjahresmonat Januar 2010		Berichtsmonat Januar 2011		Vorjahresmonat Januar 2010	
		t	€/kg	t	€/kg	t	€/kg	t	€/kg	t	€/kg	t	€/kg
	0	0,0	0,00	0,0	5,00	59,4	0,69	31,7	0,38	0,0	3,00	0,0	2,47
E	1	0,0	0,00	0,0	0,00	0,0	0,00	0,0	0,00	0,0	0,00	0,0	0,00
A	1	0,5	2,04	0,1	3,06	0,1	1,71	0,1	1,43	0,0	0,00	0,0	0,00
B	1	0,0	0,00	0,0	0,00	0,0	0,00	0,0	0,00	0,0	0,00	0,0	0,00
unsortiert	1	0,0	0,00	0,0	0,00	0,3	1,94	0,3	1,52	0,0	0,00	0,0	0,00
E	2	0,0	0,00	0,0	0,00	0,4	1,39	2,3	1,64	0,0	0,00	0,0	0,00
A	2	0,5	2,11	0,2	2,37	1,0	2,12	0,3	1,59	0,0	0,00	0,0	0,00
B	2	0,0	0,00	0,0	0,00	0,0	0,00	0,0	0,00	0,0	0,00	0,0	0,00
unsortiert	2	0,0	0,00	0,0	0,00	0,0	1,00	0,3	1,64	0,0	0,00	0,0	0,00
E	3	0,0	0,00	0,0	0,00	27,0	1,92	25,3	1,75	0,0	0,00	0,0	0,00
A	3	0,5	2,11	0,2	2,06	3,9	2,03	1,3	1,64	29,3	1,73	0,0	0,00
B	3	0,0	0,00	0,0	0,00	0,0	2,28	0,0	0,00	0,0	0,00	0,0	0,00
unsortiert	3	0,0	0,00	0,0	0,00	0,2	2,14	0,8	1,60	0,0	0,00	0,0	0,00
E	4	0,0	0,00	0,0	0,00	142,1	1,52	46,2	1,50	0,0	0,00	0,0	0,00
A	4	0,6	1,74	0,0	0,00	21,1	1,55	8,4	1,76	147,6	1,27	0,0	0,00
B	4	0,0	0,00	0,0	0,00	0,1	2,03	0,0	0,00	0,0	0,00	0,0	0,00
unsortiert	4	0,0	0,00	0,0	0,00	52,6	1,46	12,1	1,61	0,0	0,00	0,0	0,00
E	5	0,0	0,00	0,0	0,00	350,5	1,08	141,4	1,13	0,0	0,00	0,0	0,00
A	5	0,6	1,19	0,0	0,00	45,4	1,16	16,1	0,93	0,0	0,00	0,0	0,00
B	5	0,0	0,00	0,0	0,00	0,0	0,00	0,0	0,00	0,0	0,00	0,0	0,00
unsortiert	5	0,0	0,00	0,0	0,00	74,3	0,97	21,5	0,90	0,0	0,00	0,0	0,00
Insgesamt		2,7	1,81	0,5	2,42	778,3	1,20	307,9	1,18	176,9	1,35	0,0	2,47

Quelle: BLE

Inlandsanlandungen deutscher Fischereifahrzeuge

Frostware

	Berichtsmonat Januar 2011		Vorjahresmonat Januar 2010		Vormonat Dezember 2010		Fortschreibung				Veränderung 11/10 in %	
	t	€/kg	t	€/kg	t	EUR/kg	t	€/kg	t	€/kg	Menge	Preis
Insgesamt	1.229,3	0,90	0,0	0,00	569,9	4,00	1.229,3	0,90	0,0	0,00	.	.
Kabeljau m.u.o.K.	0,0	0,00	0,0	0,00	0,0	0,00	0,0	0,00	0,0	0,00	-	-
Kabeljaufilet	0,0	0,00	0,0	0,00	288,5	4,40	0,0	0,00	0,0	0,00	-	-
Rotbarsch m.u.o.K.	0,0	0,00	0,0	0,00	0,0	0,00	0,0	0,00	0,0	0,00	-	-
Rotbarschfilet	0,0	0,00	0,0	0,00	0,0	0,00	0,0	0,00	0,0	0,00	-	-
Seelachs m.u.o.K.	0,0	0,00	0,0	0,00	0,0	0,00	0,0	0,00	0,0	0,00	-	-
Seelachsfilet	0,0	0,00	0,0	0,00	0,0	0,00	0,0	0,00	0,0	0,00	-	-
Schellfisch m.u.o.K.	0,0	0,00	0,0	0,00	0,0	0,00	0,0	0,00	0,0	0,00	-	-
Schellfischfilet	0,0	0,00	0,0	0,00	180,5	4,00	0,0	0,00	0,0	0,00	-	-
Makrelen m.u.o.K.	1.229,3	0,90	0,0	0,00	0,0	0,00	1.229,3	0,90	0,0	0,00	.	.
Makrelenlappen/-filet	0,0	0,00	0,0	0,00	0,0	0,00	0,0	0,00	0,0	0,00	-	-
Hering m.u.o.K.	0,0	0,00	0,0	0,00	0,0	0,00	0,0	0,00	0,0	0,00	-	-
Heringslappen/-filet	0,0	0,00	0,0	0,00	0,0	0,00	0,0	0,00	0,0	0,00	-	-
Holzmakrelen m.u.o.K.	0,0	0,00	0,0	0,00	0,0	0,00	0,0	0,00	0,0	0,00	-	-
Blauer Wittling m.u.o.K.	0,0	0,00	0,0	0,00	0,0	0,00	0,0	0,00	0,0	0,00	-	-
W. Heilbutt, m.u.o.K..	0,0	0,00	0,0	0,00	0,0	0,00	0,0	0,00	0,0	0,00	-	-
Schw. Heilbutt, m.u.o.K.	0,0	0,00	0,0	0,00	89,6	3,10	0,0	0,00	0,0	0,00	-	-
Sonstige Fische m.u.o.K.	0,0	0,00	0,0	0,00	11,2	0,58	0,0	0,00	0,0	0,00	-	-
Sonst. Fische, Lappen/Fil.	0,0	0,00	0,0	0,00	0,0	0,00	0,0	0,00	0,0	0,00	-	-
Fisch- Mus	0,0	0,00	0,0	0,00	0,0	0,00	0,0	0,00	0,0	0,00	-	-

Quelle: BLE

Auslandsanlandungen deutscher Fischereifahrzeuge
Frischware

	Berichtsmonat Januar 2011		Vorjahresmonat Januar 2010		Vormonat Dezember 2010		Fortschreibung				Veränderung 11/10 in %	
	t	€/kg	t	€/kg	t	EUR/kg	t	€/kg	t	€/kg	Menge	Preis
Insgesamt	4.168,8	0,93	4.933,5	0,61	4.409,5	0,78	4.168,8	0,93	4.933,5	0,61	-15,5	54,0
Kabeljau/Dorsch	258,1	2,81	320,6	1,84	221,3	2,50	258,1	2,81	320,6	1,84	-19,5	53,1
Seelachs	841,4	1,45	337,4	1,45	496,4	1,18	841,4	1,45	337,4	1,45	149,4	-0,2
Schellfisch	43,6	1,63	29,7	1,76	26,2	1,46	43,6	1,63	29,7	1,76	46,7	-7,6
Wittling	7,7	0,78	14,3	0,56	5,0	0,79	7,7	0,78	14,3	0,56	-46,2	39,5
Leng	3,6	2,06	5,5	1,65	1,1	2,12	3,6	2,06	5,5	1,65	-34,5	24,7
Limande	2,6	5,30	1,4	4,45	2,1	5,14	2,6	5,30	1,4	4,45	85,9	19,1
Scholle	327,8	0,96	281,3	1,07	356,4	1,21	327,8	0,96	281,3	1,07	16,5	-9,9
Seezunge	41,7	11,08	49,0	11,07	27,8	12,79	41,7	11,08	49,0	11,07	-14,9	0
Flunder	7,7	0,44	21,1	0,50	3,5	0,48	7,7	0,44	21,1	0,50	-63,6	-10,5
Steinbutt	5,7	13,95	8,0	12,28	10,8	13,76	5,7	13,95	8,0	12,28	-29,0	13,6
Scharbe	18,7	0,94	13,7	0,62	15,6	0,84	18,7	0,94	13,7	0,62	36,5	53,2
Schwarzer Heilbutt	0	0	0	0	0	0	0	0	0	0	-	-
Hering	177,2	0,26	451,7	0,24	456,6	0,24	177,2	0,26	451,7	0,24	-60,8	6,4
Sprotte	2.298,9	0,25	3.327,9	0,17	2.659,6	0,24	2.298,9	0,25	3.327,9	0,17	-30,9	50,7
Sonstige Fische	35,8	4,18	38,7	3,13	73,7	6,18	35,8	4,18	38,7	3,13	-7,5	33,5
Miesmuscheln	0	0	0	0	0	0	0	0	0	0	-	-
Garnelen	98,4	2,01	33,2	2,73	53,5	1,82	98,4	2,01	33,2	2,73	196,2	-26,4

Quelle: BLE

Frischfischanlandungen deutscher Fischereifahrzeuge in Dänemark 2011/2010

(verkaufte Konsumware)

	Berichtsmonat Januar 2011		Vorjahresmonat Januar 2010		Vormonat Dezember 2010		Fortschreibung				Veränderung 11/10 in %	
	t	€/kg	t	€/kg	t	€/kg	01.01.-31.01.2011		01.01.-31.01.2010		Menge	Preis
Insgesamt	3.041,6	0,89	3.156,2	0,47	2.628,2	0,67	3.041,6	0,89	3.156,2	0,47	-3,6	91,3
Kabeljau/Dorsch	247,3	2,82	202,2	1,96	159,7	2,93	247,3	2,82	202,2	1,96	22,3	44,3
Seelachs	841,4	1,45	337,4	1,45	496,4	1,18	841,4	1,45	337,4	1,45	149,4	-0,2
Schellfisch	43,5	1,63	29,6	1,76	26,1	1,45	43,5	1,63	29,6	1,76	47,0	-7,6
Leng	3,6	2,06	5,4	1,65	1,0	2,15	3,6	2,06	5,4	1,65	-34,6	25,0
Limande	1,8	5,49	0,3	6,49	0,8	5,84	1,8	5,49	0,3	6,49	505,8	-15,5
Scholle	21,3	1,03	3,5	1,00	13,0	1,13	21,3	1,03	3,5	1,00	507,8	2,7
Seezunge	1,9	11,66	0,0	12,38	2,8	12,60	1,9	11,66	0,0	12,38	.	-5,8
Flunder	2,3	0,34	1,6	0,21	1,7	0,43	2,3	0,34	1,6	0,21	49,7	62,5
Scharbe	2,6	0,91	0,4	1,04	1,8	0,96	2,6	0,91	0,4	1,04	565,5	-12,3
Hering	87,7	0,26	298,4	0,30	200,0	0,26	87,7	0,26	298,4	0,30	-70,6	-12,9
Sprotte	1.704,2	0,25	2.247,3	0,16	1.678,6	0,26	1.704,2	0,25	2.247,3	0,16	-24,2	56,1
Sonstige	20,3	4,50	18,2	2,40	17,8	3,74	20,3	4,50	18,2	2,40	11,5	87,5
Garnelen	63,7	1,95	11,8	2,56	28,5	1,79	63,7	1,95	11,8	2,56	441,9	-24,0

Quelle: BLE

Frischfischanlandungen deutscher Fischereifahrzeuge in Niederlande 2011/2010

(verkaufte Konsumware)

	Berichtsmonat Januar 2011		Vorjahresmonat Januar 2010		Vormonat Dezember 2010		Fortschreibung				Veränderung 11/10 in %	
	t	€/kg	t	€/kg	t	€/kg	01.01.-31.01.2011		01.01.-31.01.2010		Menge	Preis
Insgesamt	442,3	2,26	460,3	2,57	463,1	2,45	442,3	2,26	460,3	2,57	-3,9	-12,1
Kabeljau	10,9	2,56	35,5	2,22	6,8	3,04	10,9	2,56	35,5	2,22	-69,4	15,2
Schellfisch	0,1	1,77	0,1	1,97	0,1	3,26	0,1	1,77	0,1	1,97	-35,9	-10,2
Wittling	4,3	0,58	13,4	0,54	4,0	0,79	4,3	0,58	13,4	0,54	-67,8	9,0
Flunder	5,3	0,49	19,5	0,52	1,8	0,53	5,3	0,49	19,5	0,52	-73	-5,8
Scharbe	16,1	0,95	13,3	0,60	13,8	0,82	16,1	0,95	13,3	0,60	20,9	57,3
Scholle	306,6	0,95	277,5	1,07	343,4	1,21	306,6	0,95	277,5	1,07	10,5	-10,4
Seezunge	39,8	11,05	49,0	11,07	25,0	12,81	39,8	11,05	49,0	11,07	-18,7	-0,2
Steinbutt	4,9	14,55	7,9	12,33	10,4	13,83	4,9	14,55	7,9	12,33	-37,5	18,0
Limande	0,8	4,90	1,1	3,91	1,3	4,73	0,8	4,90	1,1	3,91	-24,7	25,2
Knurrhahn	2,7	0,57	2,2	0,85	1,5	0,53	2,7	0,57	2,2	0,85	23,5	-32,2
Sonstige	16,1	4,22	19,3	4,03	30,1	5,48	16,2	4,21	19,3	4,03	-16,3	4,4
Miesmuscheln	0	0	0	0	0	0	0	0	0	0	-	-
Garnelen	34,7	2,13	21,5	2,83	24,9	1,84	34,7	2,13	21,5	2,83	61,6	-24,6

Quelle: BLE

Auslandsanlandungen deutscher Fischereifahrzeuge

Frostware

	Berichtsmonat Januar 2011		Vorjahresmonat Januar 2010		Vormonat Dezember 2010		Fortschreibung				Veränderung 11/10 in %	
	t	€/kg	t	€/kg	t	EUR/kg	01.01.- 31.01.2011		01.01.- 31.01.2010		Menge	Preis
	t	€/kg	t	€/kg	t	EUR/kg	t	€/kg	t	€/kg		
Insgesamt	27,4	12,74	4.779,5	0,74	10.649,0	0,46	27,4	12,74	4.779,5	0,74	-99,4	.
Kabeljau m.u.o.K.	0,0	0,00	0,0	0,00	0,0	0,00	0,0	0,00	0,0	0,00	-	-
Kabeljaufilet	0,0	0,00	0,0	0,00	0,0	0,00	0,0	0,00	0,0	0,00	-	-
Rotbarsch m.u.o.K.	0,0	0,00	0,0	0,00	0,0	0,00	0,0	0,00	0,0	0,00	-	-
Rotbarschfilet	0,0	0,00	0,0	0,00	0,0	0,00	0,0	0,00	0,0	0,00	-	-
Seelachs m.u.o.K.	0,0	0,00	0,0	0,00	0,0	0,00	0,0	0,00	0,0	0,00	-	-
Seelachsfilet	0,0	0,00	0,0	0,00	0,0	0,00	0,0	0,00	0,0	0,00	-	-
Schellfisch m.u.o.K.	0,0	0,00	0,0	0,00	0,0	0,00	0,0	0,00	0,0	0,00	-	-
Schellfischfilet	0,0	0,00	0,0	0,00	0,0	0,00	0,0	0,00	0,0	0,00	-	-
Schw. Heilbutt, m.u.o.K.	0,0	0,00	0,0	0,00	0,0	0,00	0,0	0,00	0,0	0,00	-	-
Makrelen m.u.o.K.	0,0	0,00	2.843,7	0,90	0,0	0,00	0,0	0,00	2.843,7	0,90	.	.
Hering m.u.o.K.	0,0	0,00	213,3	0,45	5.088,7	0,45	0,0	0,00	213,3	0,45	.	.
Holzmakrelen m.u.o.K.	0,0	0,00	1.707,7	0,45	4.034,7	0,45	0,0	0,00	1.707,7	0,45	.	.
Blauer Wittling m.u.o.K.	0,0	0,00	0,0	0,00	0,0	0,00	0,0	0,00	0,0	0,00	-	-
Seeteufel m.u.o.K.	26,9	12,95	14,8	7,56	13,0	9,83	26,9	12,95	14,8	7,56	82,2	212,3
Sonstige Fische m.u.o.K.	0,4	0,00	0,0	0,00	1.512,6	0,44	0,4	0,00	0,0	0,00	.	.

Quelle: BLE

Anlandungen ausländischer Fischereifahrzeuge in Deutschland

- Anlandungen und Containerware -

Januar 2011	Gesamtanlandungen		Kabeljau/Dorsch		Seelachs		Rotbarsch		Hering		Garnelen		Sonstige	
	t	€/kg	t	€/kg	t	€/kg	t	€/kg	t	€/kg	t	€/kg	t	€/kg
Belgien	-	-	-	-	-	-	-	-	-	-	-	-	-	-
Dänemark	5.949	0,49	-	-	-	-	-	-	5.949	0,49	-	-	-	-
Estland	-	-	-	-	-	-	-	-	-	-	-	-	-	-
Finnland	-	-	-	-	-	-	-	-	-	-	-	-	-	-
Frankreich	-	-	-	-	-	-	-	-	-	-	-	-	-	-
Färöer	81	2,87	-	-	2	1,96	72	2,86	-	-	-	-	7	3,27
Großbritannien	984	0,42	-	-	-	-	-	-	984	0,42	-	-	-	-
Irland	-	-	-	-	-	-	-	-	-	-	-	-	-	-
Island	45	2,36	-	-	0	1,70	43	2,35	-	-	-	-	1	2,92
Italien	-	-	-	-	-	-	-	-	-	-	-	-	-	-
Lettland	-	-	-	-	-	-	-	-	-	-	-	-	-	-
Litauen	-	-	-	-	-	-	-	-	-	-	-	-	-	-
Niederlande	-	-	-	-	-	-	-	-	-	-	-	-	-	-
Norwegen	410	0,66	-	-	-	-	-	-	410	0,66	-	-	-	-
Polen	-	-	-	-	-	-	-	-	-	-	-	-	-	-
Portugal	-	-	-	-	-	-	-	-	-	-	-	-	-	-
Schweden	-	-	-	-	-	-	-	-	-	-	-	-	-	-
Spanien	-	-	-	-	-	-	-	-	-	-	-	-	-	-

Fortschreibung 2011	Gesamtanlandungen		Kabeljau/Dorsch		Seelachs		Rotbarsch		Hering		Garnelen		Sonstige	
	t	€/kg	t	€/kg	t	€/kg	t	€/kg	t	€/kg	t	€/kg	t	€/kg
Belgien	-	-	-	-	-	-	-	-	-	-	-	-	-	-
Dänemark	5.949	0,49	-	-	-	-	-	-	5.949	0,49	-	-	-	-
Estland	-	-	-	-	-	-	-	-	-	-	-	-	-	-
Finnland	-	-	-	-	-	-	-	-	-	-	-	-	-	-
Frankreich	-	-	-	-	-	-	-	-	-	-	-	-	-	-
Färöer	81	2,87	-	-	2	1,96	72	2,86	-	-	-	-	7	3,27
Großbritannien	984	0,42	-	-	-	-	-	-	984	0,42	-	-	-	-
Irland	-	-	-	-	-	-	-	-	-	-	-	-	-	-
Island	45	2,36	-	-	0	1,70	43	2,35	-	-	-	-	1	2,92
Italien	-	-	-	-	-	-	-	-	-	-	-	-	-	-
Lettland	-	-	-	-	-	-	-	-	-	-	-	-	-	-
Litauen	-	-	-	-	-	-	-	-	-	-	-	-	-	-
Niederlande	-	-	-	-	-	-	-	-	-	-	-	-	-	-
Norwegen	410	0,66	-	-	-	-	-	-	410	0,66	-	-	-	-
Polen	-	-	-	-	-	-	-	-	-	-	-	-	-	-
Portugal	-	-	-	-	-	-	-	-	-	-	-	-	-	-
Schweden	-	-	-	-	-	-	-	-	-	-	-	-	-	-
Spanien	-	-	-	-	-	-	-	-	-	-	-	-	-	-

Quelle: BLE

EINFUHR VON FISCHEREIERZEUGNISSEN IN DIE BUNDESREPUBLIK DEUTSCHLAND

TABELLE 8

- PRODUKTGEWICHT -

BLE -523-	Berichtsmonat		Vorjahresmonat		Vormonat		Vorjahresmonat		Fortschreibung			
	DEZEMBER 2010		DEZEMBER 2009		NOVEMBER 2010		NOVEMBER 2009		01.01.-31.12.10		01.01.-31.12.09	
	T	EUR/KG	T	EUR/KG	T	EUR/KG	T	EUR/KG	T	EUR/KG	T	EUR/KG
INSGESAMT 1)	82.209	4,01	80.343	3,64	92.510	3,55	84.723	3,24	913.828	3,61	923.495	3,46
EU	28.370	4,94	32.716	4,48	35.479	3,78	32.877	3,50	314.955	4,28	340.967	3,96
Drittländer	53.840	3,52	47.627	3,07	57.030	3,40	51.845	3,07	598.873	3,27	582.528	3,17
SEEFISCHE frisch	2.879	5,80	3.515	4,98	3.237	5,04	3.371	4,61	37.950	5,02	42.756	4,66
EU	1.534	7,00	1.695	5,89	1.632	6,10	1.709	5,56	18.693	6,01	21.994	5,37
Drittländer	1.345	4,42	1.820	4,14	1.605	3,97	1.662	3,63	19.257	4,06	20.763	3,91
SEEFISCHE ausg. Filets, lebend, frisch	1.900	4,72	2.347	3,99	2.043	3,89	2.295	3,59	25.195	3,84	28.714	3,65
EU	912	6,90	1.011	6,00	838	5,92	1.034	5,57	10.840	5,84	13.351	5,28
Drittländer	988	2,70	1.336	2,48	1.205	2,48	1.261	1,96	14.356	2,34	15.363	2,23
SEEFISCHFILET frisch	979	7,89	1.168	6,98	1.194	7,01	1.076	6,79	12.755	7,35	14.042	6,74
EU	623	7,15	684	5,72	794	6,29	675	5,55	7.854	6,25	8.643	5,53
Drittländer	357	9,18	484	8,75	401	8,45	401	8,87	4.901	9,13	5.400	8,68
SEEFISCHE gefroren	22.402	2,81	18.982	2,52	27.617	2,63	22.044	2,52	278.987	2,73	275.118	2,76
EU	3.829	3,88	3.044	3,38	5.540	3,00	3.338	3,39	46.421	3,51	45.628	3,32
Drittländer	18.573	2,59	15.938	2,36	22.077	2,54	18.706	2,37	232.566	2,58	229.490	2,65
SEEFISCHE ausg. Filets u. Fleisch, gefr.	3.121	2,14	2.118	2,06	3.961	2,16	3.092	2,12	28.582	2,47	28.799	2,43
EU	1.343	2,61	1.140	2,44	1.741	2,41	1.210	2,82	15.105	2,76	16.763	2,66
Drittländer	1.778	1,79	978	1,62	2.220	1,97	1.882	1,67	13.477	2,14	12.036	2,10
SEEFISCHFLEISCH gefroren	1.150	1,74	1.203	1,50	1.562	1,72	1.751	1,53	18.784	1,59	18.842	1,64
EU	295	2,22	88	3,91	304	2,30	308	2,00	4.088	2,15	2.944	2,31
Drittländer	855	1,58	1.114	1,31	1.258	1,59	1.443	1,43	14.696	1,44	15.899	1,52
SEEFISCHFILET gefroren	18.131	2,99	15.661	2,66	22.094	2,78	17.202	2,70	231.621	2,86	227.477	2,90
EU	2.190	4,88	1.815	3,94	3.495	3,35	1.821	4,00	27.228	4,13	25.922	3,86
Drittländer	15.941	2,73	13.846	2,49	18.599	2,67	15.381	2,54	204.393	2,69	201.555	2,78

1) Alle Fischereierzeugnisse

Quelle: Statistisches Bundesamt, Wiesbaden

EINFUHR VON SEEFISCH, FRISCH IN DIE BUNDESREPUBLIK DEUTSCHLAND

TABELLE 8. 1

- PRODUKTGEWICHT-

BLE -523-	Berichtsmonat		Vorjahresmonat		Vormonat		Vorjahresmonat		Fortschreibung			
	DEZEMBER 2010		DEZEMBER 2009		NOVEMBER 2010		NOVEMBER 2009		01.01. -31.12.10		01.01. - 31.12.09	
	T	EUR/KG	T	EUR/KG	T	EUR/KG	T	EUR/KG	T	EUR/KG	T	EUR/KG
SEEFISCHE ausg. Filets, lebend, frisch	1.900	4,72	2.347	3,99	2.043	3,89	2.295	3,59	25.195	3,84	28.714	3,65
EU	912	6,90	1.011	6,00	838	5,92	1.034	5,57	10.840	5,84	13.351	5,28
Drittländer	988	2,70	1.336	2,48	1.205	2,48	1.261	1,96	14.356	2,34	15.363	2,23
Kabeljau frisch	268	3,70	222	3,69	159	4,15	158	3,57	2.611	3,64	2.457	3,77
EU	64	5,17	84	5,27	35	5,82	46	5,66	589	4,93	700	5,51
Drittländer	205	3,25	139	2,73	123	3,67	112	2,71	2.021	3,27	1.757	3,08
Köhler frisch	130	2,05	149	1,62	118	2,18	198	1,42	1.768	1,81	2.760	1,43
EU	81	2,16	53	1,71	34	2,40	70	1,66	944	1,84	1.201	1,55
Drittländer	48	1,88	96	1,57	84	2,09	128	1,30	824	1,78	1.559	1,34
Rotbarsch frisch	517	1,97	753	1,72	704	1,98	856	1,52	8.246	1,72	8.488	1,59
EU	53	4,04	65	3,38	47	4,33	89	3,50	462	3,87	567	3,26
Drittländer	464	1,73	687	1,57	657	1,81	767	1,29	7.784	1,59	7.921	1,47
Schellfisch frisch	39	2,52	44	3,14	50	2,86	62	2,56	699	2,41	602	2,55
EU	12	3,39	17	4,00	18	3,72	37	2,75	180	3,19	217	3,23
Drittländer	27	2,14	28	2,62	32	2,38	25	2,28	519	2,14	386	2,17
Scholle frisch	56	3,15	57	3,95	123	2,32	75	4,21	1.407	3,49	1.864	3,65
EU	55	3,17	55	4,06	119	2,33	69	4,36	1.354	3,55	1.815	3,68
Drittländer	1	1,67	3	2,07	4	2,14	5	2,31	53	2,13	49	2,30
SEEFISCHFILET frisch	979	7,89	1.168	6,98	1.194	7,01	1.076	6,79	12.755	7,35	14.042	6,74
EU	623	7,15	684	5,72	794	6,29	675	5,55	7.854	6,25	8.643	5,53
Drittländer	357	9,18	484	8,75	401	8,45	401	8,87	4.901	9,13	5.400	8,68
Kabeljaufilet frisch	144	7,64	175	6,56	162	7,35	126	6,94	1.828	7,19	1.980	6,55
EU	100	7,18	106	6,16	120	6,87	72	6,59	1.162	6,62	1.266	6,11
Drittländer	44	8,70	69	7,16	41	8,74	54	7,41	666	8,17	714	7,33
Köhlerfilet frisch	207	4,30	281	3,49	348	4,73	239	3,92	2.810	4,34	3.279	3,52
EU	189	4,32	248	3,45	323	4,78	222	3,89	2.537	4,38	3.044	3,50
Drittländer	18	4,06	33	3,76	25	4,05	17	4,26	273	4,02	236	3,70
Rotbarschfilet frisch	55	6,54	56	6,23	91	6,35	63	5,59	762	6,01	921	5,85
EU	10	6,46	19	5,32	9	6,70	16	5,53	121	6,18	238	6,06
Drittländer	45	6,56	37	6,69	83	6,31	47	5,62	641	5,98	683	5,78

Quelle: Statistisches Bundesamt, Wiesbaden

EINFUHR VON SEEFISCH, GEFROREN IN DIE BUNDESREPUBLIK DEUTSCHLAND

TABELLE 8. 2

- PRODUKTGEWICHT-

BLE -523-	Berichtsmonat		Vorjahresmonat		Vormonat		Vorjahresmonat		Fortschreibung			
	DEZEMBER 2010		DEZEMBER 2009		NOVEMBER 2010		NOVEMBER 2009		01.01. -31.12.10		01.01.- 31.12.09	
	T	EUR/KG	T	EUR/KG	T	EUR/KG	T	EUR/KG	T	EUR/KG	T	EUR/KG
SEEFISCHE ausg. Filets u. Fleisch, gefr.	3.121	2,14	2.118	2,06	3.961	2,16	3.092	2,12	28.582	2,47	28.799	2,43
EU	1.343	2,61	1.140	2,44	1.741	2,41	1.210	2,82	15.105	2,76	16.763	2,66
Drittländer	1.778	1,79	978	1,62	2.220	1,97	1.882	1,67	13.477	2,14	12.036	2,10
Kabeljau gefroren	233	2,96	238	2,27	167	2,83	432	2,30	2.790	2,54	2.488	2,28
EU	10	4,95	8	5,07	12	5,95	6	3,79	49	4,47	68	4,47
Drittländer	224	2,87	230	2,18	155	2,60	426	2,28	2.742	2,50	2.420	2,22
Köhler gefroren	187	1,89	21	1,54	195	1,58	86	1,58	861	1,64	1.518	1,18
EU	49	3,15	1	5,00	50	2,10	2	4,44	197	2,91	45	3,84
Drittländer	139	1,45	20	1,37	145	1,40	84	1,51	664	1,27	1.473	1,10
Rotbarsch gefroren	79	2,77	91	2,36	280	2,52	115	2,32	1.402	2,43	1.630	2,11
EU	8	2,40	4	2,50	9	2,35	4	1,86	279	2,20	124	2,13
Drittländer	72	2,81	88	2,36	272	2,52	111	2,34	1.123	2,49	1.505	2,11
Schw. Heilbutt gefroren	190	4,81	91	4,47	399	5,09	201	4,58	3.064	4,70	3.007	4,31
EU	83	5,64	83	4,49	180	5,12	120	4,42	1.417	4,98	1.821	4,47
Drittländer	107	4,16	8	4,27	219	5,07	81	4,82	1.647	4,45	1.186	4,08
Makrelen gefroren	1.731	1,21	949	1,25	2.006	1,41	1.390	1,22	10.730	1,38	9.844	1,39
EU	772	1,34	436	1,45	875	1,67	475	1,57	6.869	1,54	7.628	1,46
Drittländer	959	1,10	513	1,07	1.132	1,21	915	1,05	3.861	1,08	2.216	1,15
Stöcker gefroren	0	.	2	1,82	1	1,67	13	0,90	11	1,98	37	1,48
EU	0	.	2	1,82	1	1,67	2	2,00	11	1,98	24	1,86
Drittländer							11	0,70			13	0,78

Quelle: Statistisches Bundesamt, Wiesbaden

EINFUHR VON SEEFISCHFLEISCH, GEFROREN IN DIE BUNDESREPUBLIK DEUTSCHLAND**TABELLE 8. 3**

- PRODUKTGEWICHT-

BLE -523-	Berichtsmonat		Vorjahresmonat		Vormonat		Vorjahresmonat		Fortschreibung			
	DEZEMBER 2010		DEZEMBER 2009		NOVEMBER 2010		NOVEMBER 2009		01.01.-31.12.10		01.01.-31.12.09	
	T	EUR/KG	T	EUR/KG	T	EUR/KG	T	EUR/KG	T	EUR/KG	T	EUR/KG
SEEFISCHFLEISCH gefroren	1.150	1,74	1.203	1,50	1.562	1,72	1.751	1,53	18.784	1,59	18.842	1,64
EU	295	2,22	88	3,91	304	2,30	308	2,00	4.088	2,15	2.944	2,31
Drittländer	855	1,58	1.114	1,31	1.258	1,59	1.443	1,43	14.696	1,44	15.899	1,52
Kabeljaufleisch gefroren	155	2,01	44	1,91	103	2,09	184	1,76	1.824	1,90	1.626	1,98
EU	135	1,85	32	2,21	45	2,25	34	2,60	953	2,04	708	1,93
Drittländer	20	3,10	12	1,14	58	1,96	149	1,57	871	1,75	918	2,02
Köhlerfleisch gefroren	99	1,73	91	1,32	137	1,37	86	1,55	1.278	1,38	1.236	1,31
EU	68	1,89	1	1,11	26	1,41	13	1,28	489	1,47	313	1,26
Drittländer	31	1,37	90	1,33	110	1,36	73	1,60	789	1,32	923	1,32
Paz. Pollackfleisch gefroren	308	1,56	501	1,53	438	1,69	539	1,50	6.231	1,38	6.473	1,65
EU					1	3,00	0	.	404	0,85	50	4,15
Drittländer	308	1,56	501	1,53	437	1,68	539	1,49	5.827	1,42	6.423	1,63
Seehechtfleisch gefroren	352	1,47	154	1,17	463	1,35	443	1,29	4.916	1,35	4.136	1,31
EU			0	.	123	1,00	168	1,36	908	1,24	713	1,19
Drittländer	352	1,47	153	1,17	340	1,47	275	1,25	4.007	1,38	3.423	1,34
Rotbarschfleisch, gefroren	2	6,25	4	4,29	0	.	4	4,29	89	2,03	106	2,59
EU	2	6,25	4	4,29	0	.	4	4,29	43	2,82	44	4,33
Drittländer					0	.			46	1,29	62	1,35

Quelle: Statistisches Bundesamt, Wiesbaden

EINFUHR VON SEEFISCHFILET, GEFROREN IN DIE BUNDESREPUBLIK DEUTSCHLAND**TABELLE 8. 4****- PRODUKTGEWICHT-**

BLE -523-	Berichtsmonat		Vorjahresmonat		Vormonat		Vorjahresmonat		Fortschreibung			
	DEZEMBER 2010		DEZEMBER 2009		NOVEMBER 2010		NOVEMBER 2009		01.01.-31.12.10		01.01.- 31.12.09	
	T	EUR/KG	T	EUR/KG	T	EUR/KG	T	EUR/KG	T	EUR/KG	T	EUR/KG
SEEFISCHFILET gefroren	18.131	2,99	15.661	2,66	22.094	2,78	17.202	2,70	231.621	2,86	227.477	2,90
EU	2.190	4,88	1.815	3,94	3.495	3,35	1.821	4,00	27.228	4,13	25.922	3,86
Drittländer	15.941	2,73	13.846	2,49	18.599	2,67	15.381	2,54	204.393	2,69	201.555	2,78
Kabeljaufilet gefroren	1.845	4,43	1.037	3,91	1.692	3,97	1.076	3,88	21.100	4,06	14.552	4,41
EU	805	4,97	352	4,57	604	4,40	495	4,46	8.488	4,54	4.772	4,57
Drittländer	1.041	4,02	685	3,57	1.088	3,73	581	3,39	12.611	3,74	9.780	4,34
Köhlerfilet gefroren	1.578	3,22	1.447	2,82	1.128	3,21	1.803	2,88	16.532	3,08	20.301	2,80
EU	300	4,14	337	3,44	327	3,55	412	3,16	2.707	3,57	5.784	3,15
Drittländer	1.278	3,01	1.110	2,64	801	3,08	1.391	2,79	13.825	2,98	14.517	2,67
Rotbarschfilet gefroren	614	3,57	504	3,44	582	3,53	412	3,08	6.086	3,49	7.162	3,14
EU	27	5,13	93	4,16	49	5,33	39	4,67	774	4,35	637	4,05
Drittländer	587	3,50	412	3,27	534	3,36	372	2,92	5.313	3,37	6.526	3,06
Paz. Pollackfilet gefroren	11.005	2,44	9.619	2,32	13.267	2,47	10.412	2,40	146.516	2,48	142.523	2,62
EU	137	2,96	451	2,72	374	2,78	230	2,77	4.430	2,75	5.438	2,85
Drittländer	10.869	2,44	9.167	2,30	12.892	2,46	10.181	2,39	142.086	2,48	137.085	2,61
Seehechtfilet gefroren	1.307	2,43	1.558	2,35	1.339	2,31	1.745	2,31	15.180	2,30	19.765	2,60
EU	32	4,50	40	3,59	52	3,42	29	3,79	556	3,55	626	3,49
Drittländer	1.275	2,38	1.517	2,31	1.287	2,27	1.716	2,28	14.624	2,25	19.139	2,57
Makrelenfilet gefroren	251	1,79	109	3,09	1.287	1,57	163	3,17	2.699	2,23	2.062	2,97
EU	238	1,68	103	3,05	1.276	1,56	154	3,03	2.645	2,18	1.944	2,93
Drittländer	13	3,83	6	3,77	11	3,52	9	5,51	55	4,41	119	3,75
Neuseeländ. Grenadierfilet gefroren	122	3,02	55	2,65	1.175	2,68	34	3,34	3.793	2,81	1.885	3,20
EU			1	2,86	24	3,73			147	2,94	23	2,99
Drittländer	122	3,02	55	2,65	1.151	2,66	34	3,34	3.645	2,81	1.862	3,20

Quelle: Statistisches Bundesamt, Wiesbaden

EINFUHR VON HERING, FRISCH, GEKÜHLT ODER GEFROREN IN DIE BUNDESREPUBLIK DEUTSCHLAND

TABELLE 8. 5

- PRODUKTGEWICHT-

BLE -523-	Berichtsmonat		Vorjahresmonat		Vormonat		Vorjahresmonat		Fortschreibung			
	DEZEMBER 2010		DEZEMBER 2009		NOVEMBER 2010		NOVEMBER 2009		01.01. -31.12.10		01.01.- 31.12.09	
	T	EUR/KG	T	EUR/KG	T	EUR/KG	T	EUR/KG	T	EUR/KG	T	EUR/KG
HERINGE INSGESAMT 1)	15.511	1,47	14.766	1,24	16.742	1,21	17.657	1,04	165.432	1,23	157.134	1,21
EU	7.017	1,86	8.862	1,39	10.116	1,32	11.964	1,05	93.663	1,47	105.667	1,34
Drittländer	8.495	1,14	5.905	1,02	6.626	1,03	5.693	1,00	71.770	0,92	51.467	0,95
Heringe frisch:	3.160	0,98	3.636	0,83	6.085	0,67	6.870	0,57	45.036	0,62	47.801	0,67
EU	1.290	1,50	3.471	0,81	4.373	0,69	6.721	0,56	33.743	0,66	42.338	0,69
Drittländer	1.870	0,61	165	1,05	1.713	0,62	149	1,01	11.293	0,49	5.463	0,50
Heringe ausg. Fleisch u. Filets, frisch	2.117	0,69	2.344	0,57	4.493	0,48	5.641	0,42	36.242	0,43	34.720	0,42
EU	249	1,27	2.342	0,57	2.879	0,41	5.635	0,42	25.835	0,42	30.168	0,43
Drittländer	1.868	0,61	2	1,58	1.614	0,59	7	1,54	10.407	0,45	4.552	0,38
Heringsfleisch frisch	1.042	1,56	1.293	1,29	1.593	1,21	1.229	1,25	8.795	1,40	13.081	1,31
EU	1.041	1,56	1.129	1,33	1.494	1,22	1.086	1,28	7.909	1,45	12.170	1,32
Drittländer	2	1,76	163	1,05	99	1,05	143	0,99	886	1,00	911	1,10
Heringe gefroren:	7.442	1,28	7.016	1,08	6.501	1,21	7.281	1,05	71.868	1,08	62.422	1,13
EU	965	1,28	1.370	1,37	1.606	1,33	1.833	1,26	13.227	1,51	17.393	1,51
Drittländer	6.477	1,28	5.646	1,01	4.895	1,17	5.448	0,98	58.641	0,98	45.029	0,99
Heringe ausg. Fleisch u. Filets, gefr.	859	0,81	887	0,84	1.141	0,88	987	0,80	11.966	0,83	12.465	1,08
EU	558	0,78	723	0,87	813	0,92	631	0,86	6.452	0,84	8.407	1,17
Drittländer	301	0,88	164	0,71	328	0,77	357	0,70	5.513	0,83	4.058	0,89
Heringsfleisch gefroren	2.033	1,16	3.156	0,89	1.898	1,07	3.185	0,92	37.600	0,90	31.756	0,95
EU	185	1,48	93	1,73	328	1,44	427	1,24	2.865	1,24	2.773	1,28
Drittländer	1.848	1,12	3.063	0,87	1.570	0,99	2.758	0,87	34.735	0,87	28.983	0,91
Heringsfilet gefroren	4.550	1,42	2.973	1,34	3.462	1,40	3.109	1,27	22.302	1,51	18.202	1,50
EU	223	2,38	554	1,96	465	1,96	776	1,59	3.910	2,83	6.214	2,09
Drittländer	4.327	1,38	2.419	1,20	2.997	1,31	2.333	1,17	18.392	1,23	11.988	1,19

1) Alle Heringserzeugnisse

Quelle: Statistisches Bundesamt, Wiesbaden

EINFUHR VON SÜSSWASSERFISCHEN IN DIE BUNDESREPUBLIK DEUTSCHLAND

TABELLE 8.61

- PRODUKTGEWICHT-

BLE -523- 31.12.09	Berichtsmonat DEZEMBER 2010		Vorjahresmonat DEZEMBER 2009		Vormonat NOVEMBER 2010		Vorjahresmonat NOVEMBER 2009		Fortanschreibung			
									01.01. -30.11.10	01.01. -31.12.10 01.01.-		
	T	EUR/KG	T	EUR/KG	T	EUR/KG	T	EUR/KG	T	EUR/KG	T	EUR/KG
SÜSSWASSERFISCHE INSG.	20.995	6,20	24.007	5,13	20.141	5,76	21.678	4,96	206.391	5,58	223.340	4,95
EU	7.388	8,39	10.307	6,72	6.981	7,96	7.783	7,01	69.033	7,77	84.837	6,68
Drittländer	13.607	5,02	13.700	3,94	13.161	4,59	13.895	3,80	137.358	4,48	138.503	3,89
LACHSE	13.299	7,20	14.800	5,70	12.158	6,95	13.058	5,85	127.313	6,57	136.266	5,63
EU	4.456	9,92	6.095	7,75	4.206	9,83	5.261	7,99	44.636	8,92	53.891	7,43
Drittländer	8.843	5,83	8.705	4,26	7.952	5,43	7.797	4,40	82.677	5,31	82.375	4,45
Lachse, ausg. Filet, frisch	5.644	5,20	5.679	3,68	4.672	4,77	4.352	3,78	49.191	4,78	51.703	3,75
EU	344	6,16	550	4,90	448	5,32	440	5,39	3.843	5,58	7.249	4,54
Drittländer	5.300	5,14	5.129	3,55	4.224	4,71	3.912	3,60	45.348	4,71	44.454	3,62
Lachsfilet frisch	871	7,90	986	6,35	644	7,52	780	6,14	7.760	7,45	8.248	6,24
EU	260	8,61	423	6,86	322	7,68	375	6,33	3.577	7,75	3.889	6,56
Drittländer	612	7,60	563	5,96	322	7,35	405	5,96	4.183	7,20	4.359	5,96
Lachse, ausg. Filet, gefroren	401	5,64	792	3,62	946	4,30	938	3,49	5.873	4,32	6.577	3,69
EU	124	7,70	206	3,80	64	5,41	231	3,25	1.454	4,98	1.804	3,66
Drittländer	277	4,72	586	3,56	881	4,21	706	3,57	4.419	4,10	4.773	3,69
Lachsfilet gefroren	2.742	6,61	2.709	5,51	2.628	6,72	3.149	5,43	31.472	6,14	32.297	5,58
EU	410	6,07	407	6,84	276	6,85	640	5,87	4.610	6,60	4.919	5,80
Drittländer	2.333	6,71	2.302	5,28	2.352	6,70	2.510	5,32	26.863	6,06	27.378	5,54
"andere" Süßwasserfische, Filet, frisch 1)	197	5,69	652	5,12	168	5,61	783	4,81	1.863	5,59	6.864	5,07
EU	157	5,54	243	5,49	144	5,32	296	5,05	1.645	5,40	2.215	5,88
Drittländer	40	6,26	409	4,89	24	7,33	487	4,67	218	7,04	4.650	4,69
"andere" Süßwasserfische, Filet, gefroren 2)	979	8,79	4.231	3,06	1.038	8,64	5.601	2,76	7.518	7,67	50.661	2,72
EU	311	9,45	392	5,44	296	9,33	422	5,05	2.203	7,89	5.207	4,24
Drittländer	668	8,48	3.838	2,82	742	8,36	5.179	2,57	5.314	7,58	45.454	2,55

1) Waren des KN-Codes 03041919

2) Waren des KN-Codes 03042919

Quelle: Statistisches Bundesamt, Wiesbaden

EINFUHR VON SÜSSWASSERFISCHEN IN DIE BUNDESREPUBLIK DEUTSCHLAND**TABELLE 8.6.2****- PRODUKTGEWICHT-**

BLE -523-	Berichtsmonat		Vorjahresmonat		Vormonat		Vorjahresmonat		Fortschreibung			
	DEZEMBER 2010		DEZEMBER 2009		NOVEMBER 2010		NOVEMBER 2009		01.01.-30.11.10		01.01.-31.12.10	01.01.-31.12.09
	T	EUR/KG	T	EUR/KG	T	EUR/KG	T	EUR/KG	T	EUR/KG	T	EUR/KG
Tilapia, alle Aufmachungen	138	3,60			181	3,04			2.667	2,92		
EU	25	4,49			10	5,53			158	4,20		
Drittländer	113	3,40			170	2,89			2.508	2,84		
Nilbarsch, alle Aufmachungen	279	4,45			451	4,34			4.718	4,83		
EU	33	5,29			63	4,90			442	5,35		
Drittländer	245	4,33			389	4,25			4.276	4,78		
Pangasius, alle Aufmachungen	3.106	1,83			3.444	1,69			36.669	1,91		
EU	202	2,70			125	2,56			1.538	2,61		
Drittländer	2.904	1,77			3.319	1,66			35.131	1,88		

Quelle: Statistisches Bundesamt, Wiesbaden

EINFUHR AUSGEWÄHLTER FISCHINDUSTRIELLER FERTIGERZEUGNISSE IN DIE BUNDESREPUBLIK DEUTSCHLAND

TABELLE 8. 7

- PRODUKTGEWICHT-

BLE -523-	Berichtsmonat		Vorjahresmonat		Vormonat		Vorjahresmonat		Fortschreibung		Fortschreibung	
	DEZEMBER 2010		DEZEMBER 2009		NOVEMBER 2010		NOVEMBER 2009		01.01.-31.12.10		01.01.-31.12.09	
	T	EUR/KG	T	EUR/KG	T	EUR/KG	T	EUR/KG	T	EUR/KG	T	EUR/KG
Heringskonserven und Halbfabrikate	4.502	2,03	3.731	1,87	3.763	1,98	3.171	1,90	44.511	2,00	42.879	1,84
EU	4.355	2,04	3.638	1,87	3.763	1,98	3.135	1,90	42.798	2,01	42.114	1,84
Drittländer	148	1,52	94	1,63	0		36	1,59	1.713	1,59	765	1,56
Thunfisch- und Bonitenkonserven	5.318	2,76	5.194	2,61	6.482	2,52	5.281	2,41	66.043	2,53	69.615	2,72
EU	836	4,08	760	4,78	643	4,11	774	3,65	8.636	3,93	6.858	4,98
Drittländer	4.482	2,51	4.434	2,24	5.838	2,35	4.508	2,19	57.407	2,32	62.757	2,47
Sardinenkonserven	500	3,59	944	3,66	583	3,46	526	3,21	7.260	3,37	8.498	3,07
EU	92	4,78	196	5,27	107	4,36	37	5,95	1.203	4,73	1.130	4,36
Drittländer	407	3,32	748	3,24	476	3,26	489	3,00	6.057	3,10	7.368	2,87
Tiefgefrorene, panierte Fischfilets 1)	692	3,50	792	3,50	913	3,56	913	3,48	10.045	3,55	10.557	3,55
EU	684	3,51	764	3,50	888	3,53	889	3,47	9.587	3,53	9.860	3,52
Drittländer	7	2,78	29	3,38	25	4,80	23	3,68	458	4,03	697	3,93
Andere Krebstiere, zuber. (inkl. Hummer)	2.666	7,28	2.926	7,17	2.700	7,31	2.210	5,59	28.820	6,97	26.745	6,59
EU	978	8,77	1.872	8,19	886	8,91	463	6,91	10.832	8,66	10.872	8,02
Drittländer	1.688	6,42	1.054	5,35	1.814	6,53	1.748	5,25	17.988	5,94	15.873	5,61
Weichtiere, zubereitet	393	4,43	396	3,89	433	3,51	302	3,31	4.650	3,58	4.394	3,56
EU	238	4,88	202	5,24	228	3,96	201	3,64	2.305	4,49	2.702	4,02
Drittländer	155	3,73	194	2,48	204	3,01	101	2,67	2.345	2,68	1.692	2,83
Krabben, zubereitet	241	6,65	186	6,45	187	5,92	135	5,93	2.084	5,94	2.253	5,93
EU	219	6,26	156	6,34	164	6,15	117	6,27	1.892	5,99	1.926	6,11
Drittländer	22	10,50	30	7,01	22	4,23	19	3,80	192	5,49	327	4,91
Räucherlachs	3.015	11,42	4.210	8,56	2.908	11,37	3.213	9,48	28.722	10,29	32.836	8,70
EU	2.945	11,28	4.134	8,45	2.839	11,30	3.113	9,39	28.132	10,24	32.358	8,66
Drittländer	70	17,13	76	14,26	69	14,17	100	12,24	590	12,88	477	11,54
Forellen, geräuchert	846	9,04	1.243	8,26	457	9,10	490	8,41	6.795	8,57	8.218	8,40
EU	711	9,21	1.149	8,23	404	9,25	441	8,49	5.895	8,70	7.508	8,49
Drittländer	135	8,14	95	8,58	53	7,92	49	7,74	900	7,77	710	7,44

1) ohne Heringsfilets, roh, paniert, gefroren

Quelle: Statistisches Bundesamt, Wiesbaden

AUSFUHR VON FISCHEREIERZEUGNISSEN AUS DER BUNDESREPUBLIK DEUTSCHLAND

TABELLE 9

- PRODUKTGEWICHT -

BLE -523-	Berichtsmonat		Vorjahresmonat		Vormonat		Vorjahresmonat		Fortschreibung			
	DEZEMBER 2010		DEZEMBER 2009		NOVEMBER 2010		NOVEMBER 2009		01.01.-31.12.10		01.01.-31.12.09	
	T	EUR/KG	T	EUR/KG	T	EUR/KG	T	EUR/KG	T	EUR/KG	T	EUR/KG
INSGESAMT 1)	40.060	3,84	42.757	2,95	40.181	3,35	45.410	3,03	486.983	3,05	549.689	2,74
EU	36.475	3,81	40.812	2,83	38.737	3,24	43.532	2,97	459.454	3,00	491.606	2,82
Drittländer	3.585	4,17	1.945	5,44	1.444	6,26	1.878	4,45	27.529	4,04	58.083	2,01
SEEFISCHE frisch	2.333	2,64	5.355	1,30	5.423	1,41	5.588	1,01	70.359	1,39	79.998	1,09
EU	2.331	2,62	5.352	1,30	5.420	1,41	5.587	1,01	70.340	1,39	78.274	1,08
Drittländer	3	16,92	2	5,83	2	9,57	0	33,33	19	10,37	1.724	1,90
SEEFISCHE ausg. Filets, lebend, frisch	1.527	2,21	4.734	1,00	4.380	1,12	4.991	0,74	64.575	1,16	74.206	0,85
EU	1.525	2,21	4.733	1,00	4.378	1,12	4.991	0,73	64.560	1,16	72.486	0,83
Drittländer	2	5,45	1	8,33	2	10,00	0	33,33	15	9,93	1.719	1,88
SEEFISCHFILET frisch	806	3,45	621	3,57	1.042	2,63	596	3,30	5.784	4,03	5.792	4,21
EU	806	3,41	619	3,56	1.042	2,63	596	3,30	5.780	4,03	5.788	4,21
Drittländer	0	.	2	5,00	0	.			4	11,90	4	8,41
SEEFISCHE gefroren	11.231	2,68	8.745	2,41	8.741	2,06	9.767	2,51	133.558	2,14	148.699	1,90
EU	9.204	2,71	7.988	2,30	8.553	2,02	9.102	2,49	121.535	2,13	107.422	2,26
Drittländer	2.027	2,51	757	3,57	188	3,86	665	2,81	12.024	2,29	41.277	0,96
SEEFISCHE ausg. Filets u. Fleisch, gefr.	4.869	1,88	3.787	1,38	4.788	0,77	3.864	1,47	70.263	1,05	87.873	0,90
EU	2.991	1,58	3.133	0,94	4.719	0,73	3.338	1,33	60.988	0,94	49.226	0,99
Drittländer	1.878	2,36	654	3,51	69	3,81	525	2,34	9.275	1,76	38.646	0,78
SEEFISCHFLEISCH gefroren	273	1,92	335	1,91	112	2,19	368	1,81	2.229	2,03	3.682	1,99
EU	271	1,88	335	1,91	111	2,17	367	1,81	2.152	2,00	3.630	1,99
Drittländer	2	5,83			1	3,75	1	3,33	77	2,89	51	2,01
SEEFISCHFILET gefroren	6.088	3,35	4.624	3,29	3.841	3,66	5.535	3,28	61.066	3,41	57.144	3,43
EU	5.942	3,33	4.520	3,27	3.723	3,66	5.396	3,25	58.394	3,37	54.565	3,42
Drittländer	146	4,37	103	3,97	119	3,89	139	4,60	2.672	4,12	2.579	3,60

1) Alle Fischereierzeugnisse

Quelle: Statistisches Bundesamt, Wiesbaden

AUSFUHR VON SEEFISCH, FRISCH AUS DER BUNDESREPUBLIK DEUTSCHLAND

TABELLE 9. 1

- PRODUKTGEWICHT-

BLE -523-	Berichtsmonat		Vorjahresmonat		Vormonat		Vorjahresmonat		Fortschreibung			
	DEZEMBER 2010		DEZEMBER 2009		NOVEMBER 2010		NOVEMBER 2009		01.01.-31.12.10		01.01.-31.12.09	
	T	EUR/KG	T	EUR/KG	T	EUR/KG	T	EUR/KG	T	EUR/KG	T	EUR/KG
SEEFISCHE ausg. Filets, lebend, frisch	1.900	4,72	2.347	3,99	2.043	3,89	2.295	3,59	25.195	3,84	28.714	3,65
EU	912	6,90	1.011	6,00	838	5,92	1.034	5,57	10.840	5,84	13.351	5,28
Drittländer	988	2,70	1.336	2,48	1.205	2,48	1.261	1,96	14.356	2,34	15.363	2,23
Kabeljau frisch	268	3,70	222	3,69	159	4,15	158	3,57	2.611	3,64	2.457	3,77
EU	64	5,17	84	5,27	35	5,82	46	5,66	589	4,93	700	5,51
Drittländer	205	3,25	139	2,73	123	3,67	112	2,71	2.021	3,27	1.757	3,08
Köhler frisch	130	2,05	149	1,62	118	2,18	198	1,42	1.768	1,81	2.760	1,43
EU	81	2,16	53	1,71	34	2,40	70	1,66	944	1,84	1.201	1,55
Drittländer	48	1,88	96	1,57	84	2,09	128	1,30	824	1,78	1.559	1,34
Rotbarsch frisch	517	1,97	753	1,72	704	1,98	856	1,52	8.246	1,72	8.488	1,59
EU	53	4,04	65	3,38	47	4,33	89	3,50	462	3,87	567	3,26
Drittländer	464	1,73	687	1,57	657	1,81	767	1,29	7.784	1,59	7.921	1,47
Schellfisch frisch	39	2,52	44	3,14	50	2,86	62	2,56	699	2,41	602	2,55
EU	12	3,39	17	4,00	18	3,72	37	2,75	180	3,19	217	3,23
Drittländer	27	2,14	28	2,62	32	2,38	25	2,28	519	2,14	386	2,17
Scholle frisch	56	3,15	57	3,95	123	2,32	75	4,21	1.407	3,49	1.864	3,65
EU	55	3,17	55	4,06	119	2,33	69	4,36	1.354	3,55	1.815	3,68
Drittländer	1	1,67	3	2,07	4	2,14	5	2,31	53	2,13	49	2,30
SEEFISCHFILET frisch	979	7,89	1.168	6,98	1.194	7,01	1.076	6,79	12.755	7,35	14.042	6,74
EU	623	7,15	684	5,72	794	6,29	675	5,55	7.854	6,25	8.643	5,53
Drittländer	357	9,18	484	8,75	401	8,45	401	8,87	4.901	9,13	5.400	8,68
Kabeljaufilet frisch	144	7,64	175	6,56	162	7,35	126	6,94	1.828	7,19	1.980	6,55
EU	100	7,18	106	6,16	120	6,87	72	6,59	1.162	6,62	1.266	6,11
Drittländer	44	8,70	69	7,16	41	8,74	54	7,41	666	8,17	714	7,33
Köhlerfilet frisch	207	4,30	281	3,49	348	4,73	239	3,92	2.810	4,34	3.279	3,52
EU	189	4,32	248	3,45	323	4,78	222	3,89	2.537	4,38	3.044	3,50
Drittländer	18	4,06	33	3,76	25	4,05	17	4,26	273	4,02	236	3,70
Rotbarschfilet frisch	55	6,54	56	6,23	91	6,35	63	5,59	762	6,01	921	5,85
EU	10	6,46	19	5,32	9	6,70	16	5,53	121	6,18	238	6,06
Drittländer	45	6,56	37	6,69	83	6,31	47	5,62	641	5,98	683	5,78

Quelle: Statistisches Bundesamt, Wiesbaden

AUSFUHR VON SEEFISCH, GEFROREN AUS DER BUNDESREPUBLIK DEUTSCHLAND

TABELLE 9. 2

- PRODUKTGEWICHT-

BLE -523-	Berichtsmonat		Vorjahresmonat		Vormonat		Vorjahresmonat		Fortschreibung			
	DEZEMBER 2010		DEZEMBER 2009		NOVEMBER 2010		NOVEMBER 2009		01.01.-31.12.10		01.01.-31.12.09	
	T	EUR/KG	T	EUR/KG	T	EUR/KG	T	EUR/KG	T	EUR/KG	T	EUR/KG
SEEFISCHE ausg. Filets u. Fleisch, gefr.	4.869	1,88	3.787	1,38	4.788	0,77	3.864	1,47	70.263	1,05	87.873	0,90
EU	2.991	1,58	3.133	0,94	4.719	0,73	3.338	1,33	60.988	0,94	49.226	0,99
Drittländer	1.878	2,36	654	3,51	69	3,81	525	2,34	9.275	1,76	38.646	0,78
Kabeljau gefroren	791	2,39	309	2,21	177	3,47	488	2,01	5.773	2,30	2.990	1,89
EU	146	2,95	308	2,21	177	3,47	265	2,55	4.281	2,42	2.418	2,02
Drittländer	645	2,26	0	.	0	.	224	1,37	1.492	1,95	572	1,37
Köhler gefroren	148	1,46	21	1,36	89	1,21	1	5,56	523	1,33	1.173	1,24
EU	148	1,46	21	1,36	89	1,21	1	5,56	523	1,33	718	1,23
Drittländer											455	1,25
Rothbarsch gefroren	147	2,43	32	2,34	154	2,17	8	2,41	737	2,30	837	2,37
EU	102	2,82	27	2,43	122	1,96	4	3,00	547	2,29	645	2,50
Drittländer	45	1,53	5	1,84	31	2,99	4	1,79	190	2,32	191	1,93
Schw. Heilbutt gefroren	475	4,74	619	3,74	121	4,94	441	3,49	2.602	4,28	6.042	3,71
EU	60	5,53	22	4,33	96	4,96	198	3,60	712	4,71	1.483	4,46
Drittländer	415	4,62	596	3,72	25	4,88	242	3,40	1.890	4,12	4.559	3,47
Makrelen gefroren	2.398	1,28	1.095	1,01	307	1,42	2.618	0,88	25.652	0,98	24.321	0,91
EU	2.381	1,28	1.070	1,00	305	1,42	2.616	0,88	24.903	0,98	22.615	0,94
Drittländer	16	1,35	25	1,14	2	2,27	2	1,76	750	0,96	1.706	0,50
Stöcker gefroren	655	1,10	1.594	0,45	3.722	0,36	66	0,66	18.931	0,52	43.224	0,38
EU			1.594	0,45	3.722	0,36	40	0,57	14.323	0,43	13.408	0,43
Drittländer	655	1,10			0	.	26	0,81	4.609	0,81	29.816	0,36
Blauer Wittling gefroren					0	.	0	.	13.535	0,33	5.823	0,31
EU					0	.	0	.	13.535	0,33	5.765	0,31
Drittländer											58	0,52

Quelle: Statistisches Bundesamt, Wiesbaden

AUSFUHR VON SEEFISCHFLEISCH, GEFROREN AUS DER BUNDESREPUBLIK DEUTSCHLAND

TABELLE 9. 3

- PRODUKTGEWICHT-

BLE -523-	Berichtsmonat		Vorjahresmonat		Vormonat		Vorjahresmonat		Fortschreibung			
	DEZEMBER 2010	DEZEMBER 2010	DEZEMBER 2009	DEZEMBER 2009	NOVEMBER 2010	NOVEMBER 2010	NOVEMBER 2009	NOVEMBER 2009	01.01.-31.12.10	01.01.-31.12.10	01.01.-31.12.09	01.01.-31.12.09
	T	EUR/KG	T	EUR/KG	T	EUR/KG	T	EUR/KG	T	EUR/KG	T	EUR/KG
SEEFISCHFLEISCH gefroren	273	1,92	335	1,91	112	2,19	368	1,81	2.229	2,03	3.682	1,99
EU	271	1,88	335	1,91	111	2,17	367	1,81	2.152	2,00	3.630	1,99
Drittländer	2	5,83			1	3,75	1	3,33	77	2,89	51	2,01
Kabeljaufleisch gefroren	56	2,24	107	1,79	7	3,10	21	4,40	422	2,29	381	2,92
EU	56	2,24	107	1,79	7	3,10	21	4,40	401	2,32	335	3,07
Drittländer					0	-			22	1,81	45	1,83
Köhlerfleisch gefroren	19	1,50	2	3,75	30	1,49			128	1,64	69	2,25
EU	19	1,50	2	3,75	30	1,49			114	1,68	69	2,25
Drittländer					0	-			14	1,39		
Paz. Pollackfleisch gefroren	94	1,41	174	1,44	33	1,50	112	1,47	599	1,75	2.079	1,66
EU	94	1,41	174	1,44	33	1,50	112	1,47	591	1,69	2.079	1,66
Drittländer					0	-			9	5,47	1	6,00
Seehechtfleisch gefroren	24	1,54			4	3,43	146	1,28	250	1,60	240	1,27
EU	24	1,54			4	3,43	146	1,28	250	1,60	240	1,27
Drittländer												

Quelle: Statistisches Bundesamt, Wiesbaden

AUSFUHR VON SEEFISCHFILET, GEFROREN AUS DER BUNDESREPUBLIK DEUTSCHLAND

TABELLE 9. 4

- PRODUKTGEWICHT-

BLE -523-	Berichtsmonat		Vorjahresmonat		Vormonat		Vorjahresmonat		Fortschreibung			
	DEZEMBER 2010		DEZEMBER 2009		NOVEMBER 2010		NOVEMBER 2009		01.01.-31.12.10		01.01.-31.12.09	
	T	EUR/KG	T	EUR/KG	T	EUR/KG	T	EUR/KG	T	EUR/KG	T	EUR/KG
SEEFISCHFILET gefroren	6.088	3,35	4.624	3,29	3.841	3,66	5.535	3,28	61.066	3,41	57.144	3,43
EU	5.942	3,33	4.520	3,27	3.723	3,66	5.396	3,25	58.394	3,37	54.565	3,42
Drittländer	146	4,37	103	3,97	119	3,89	139	4,60	2.672	4,12	2.579	3,60
Kabeljaufilet gefroren	1.170	4,59	674	4,20	863	4,59	1.045	4,21	12.328	4,47	12.278	4,27
EU	1.167	4,59	649	4,25	860	4,59	1.007	4,18	12.240	4,47	11.290	4,34
Drittländer	4	5,56	25	2,95	3	5,00	37	5,09	87	5,26	987	3,48
Köhlerfilet gefroren	405	3,35	223	3,18	297	3,17	220	3,45	4.031	3,19	4.172	2,88
EU	400	3,34	222	3,18	294	3,16	214	3,45	3.985	3,18	3.882	2,91
Drittländer	5	4,40	2	3,13	2	3,81	6	3,68	45	3,81	290	2,50
Rotbarschfilet gefroren	211	3,99	120	3,65	101	4,15	99	3,28	1.158	4,01	1.580	3,55
EU	190	4,00	105	3,53	95	4,17	61	2,82	1.039	3,97	1.386	3,46
Drittländer	21	3,98	15	4,52	6	3,77	38	4,01	119	4,28	194	4,22
Paz. Pollackfilet gefroren	2.933	2,67	2.647	2,93	1.745	2,99	3.123	2,85	28.654	2,82	28.493	2,97
EU	2.898	2,67	2.604	2,91	1.715	2,98	3.088	2,84	28.303	2,81	28.145	2,96
Drittländer	35	3,09	42	3,66	31	3,25	35	3,44	352	3,20	348	3,58
Seehechtfilet gefroren	651	2,90	303	3,13	276	3,45	397	3,42	4.543	3,02	3.785	3,35
EU	622	2,82	300	3,12	269	3,42	393	3,42	4.352	2,97	3.673	3,35
Drittländer	29	4,66	3	3,44	8	4,40	4	3,25	191	4,27	111	3,35
Makrelenfilet gefroren	3	5,20	4	3,16	62	1,72	2	4,74	119	2,78	73	4,18
EU	2	5,22	3	2,59	61	1,70	1	4,17	106	2,81	43	3,99
Drittländer	0	.	1	4,55	1	4,00	1	5,71	13	2,56	29	4,46

Quelle: Statistisches Bundesamt, Wiesbaden

AUSFUHR VON HERING, FRISCH, GEKÜHLT ODER GEFROREN AUS DER BUNDESREPUBLIK DEUTSCHLAND

TABELLE 9. 5

- PRODUKTGEWICHT-

BLE -523-	Berichtsmonat		Vorjahresmonat		Vormonat		Vorjahresmonat		Fortschreibung			
	DEZEMBER 2010		DEZEMBER 2009		NOVEMBER 2010		NOVEMBER 2009		01.01.-31.12.10		01.01.-31.12.09	
	T	EUR/KG	T	EUR/KG	T	EUR/KG	T	EUR/KG	T	EUR/KG	T	EUR/KG
HERINGE INSGESAMT 1)	4.877	1,87	8.749	1,09	4.914	1,86	6.658	1,10	53.680	1,50	66.063	1,28
EU	4.580	1,75	8.550	1,04	4.679	1,75	6.499	1,05	49.086	1,43	61.177	1,21
Drittländer	297	3,72	199	3,20	235	4,02	160	2,98	4.594	2,30	4.886	2,11
Heringe frisch:	403	1,25	497	1,10	157	0,32	323	0,33	8.825	0,61	9.889	0,69
EU	403	1,25	497	1,10	157	0,32	323	0,33	8.825	0,61	9.889	0,69
Drittländer					0	.			0			
Heringe ausg. Fleisch u. Filets, frisch	156	0,34	168	0,20	150	0,23	279	0,20	6.736	0,32	7.440	0,39
EU	156	0,34	168	0,20	150	0,23	279	0,20	6.736	0,32	7.440	0,39
Drittländer					0	.			0			
Heringsfleisch frisch	247	1,83	328	1,57	8	2,27	44	1,16	2.089	1,54	2.449	1,59
EU	247	1,83	328	1,57	8	2,27	44	1,16	2.089	1,54	2.449	1,59
Drittländer												
Heringe gefroren:	1.991	1,17	5.837	0,61	1.971	1,11	4.395	0,59	21.725	0,86	32.211	0,65
EU	1.991	1,17	5.830	0,61	1.971	1,11	4.362	0,59	19.708	0,89	29.677	0,64
Drittländer	0	0,00	7	0,91	0	.	33	1,21	2.017	0,65	2.534	0,70
Heringe ausg. Fleisch u. Filets, gefr.	111	0,96	4.562	0,44	289	0,97	3.473	0,44	9.343	0,55	24.658	0,48
EU	111	0,96	4.556	0,44	289	0,97	3.465	0,43	7.353	0,53	22.154	0,46
Drittländer	0	0,00	6	0,70	0	.	8	1,27	1.991	0,63	2.503	0,69
Heringsfleisch gefroren	450	0,99	264	1,04	711	1,00	330	1,08	4.754	0,94	2.797	1,01
EU	450	0,99	264	1,04	711	1,00	305	1,07	4.729	0,94	2.769	1,01
Drittländer					0	.	25	1,20	24	1,98	28	1,26
Heringsfilet gefroren	1.430	1,24	1.011	1,27	971	1,23	591	1,26	7.628	1,20	4.757	1,28
EU	1.429	1,24	1.010	1,26	971	1,23	591	1,26	7.626	1,20	4.754	1,28
Drittländer	0	0,00	1	2,22	0	.	0	.	2	3,89	3	3,33

1) Alle Heringserzeugnisse

Quelle: Statistisches Bundesamt, Wiesbaden

AUSFUHR VON SÜSSWASSERFISCHEN IN DIE BUNDESREPUBLIK DEUTSCHLAND

TABELLE 9.6

- PRODUKTGEWICHT-

BLE -523-	Berichtsmonat		Vorjahresmonat		Vormonat		Vorjahresmonat		Fortschreibung			
	DEZEMBER 2010		DEZEMBER 2009		NOVEMBER 2010		NOVEMBER 2009		01.01.-31.12.10		01.01.-31.12.09	
	T	EUR/KG	T	EUR/KG	T	EUR/KG	T	EUR/KG	T	EUR/KG	T	EUR/KG
SÜSSWASSERFISCHE INSG.	7.539	6,53	6.371	5,79	5.856	6,34	7.312	5,29	65.589	6,00	70.905	5,13
EU	7.309	6,33	6.133	5,57	5.691	6,18	7.162	5,19	63.588	5,85	68.981	5,00
Drittländer	230	12,98	238	11,42	166	11,81	149	10,43	2.001	10,86	1.924	9,84
LACHSE	5.274	7,33	4.455	6,24	4.176	7,13	5.516	5,83	47.421	6,52	52.768	5,40
EU	5.101	7,13	4.297	6,02	4.059	6,97	5.413	5,74	46.198	6,39	51.634	5,29
Drittländer	173	13,29	158	12,23	117	12,54	103	10,77	1.223	11,68	1.134	10,16
Lachse, ausg. Filet, frisch	2.954	5,14	2.356	3,68	2.242	4,57	2.831	3,53	26.362	4,69	30.432	3,65
EU	2.954	5,14	2.356	3,68	2.242	4,57	2.827	3,53	26.360	4,69	30.379	3,65
Drittländer	1	8,33			0	10,00	4	4,36	1	7,86	52	5,17
Lachsfilet frisch	523	7,52	209	5,85	221	7,13	372	6,15	3.565	7,11	4.043	6,11
EU	523	7,52	209	5,86	221	7,13	372	6,15	3.565	7,11	4.043	6,11
Drittländer			0	0,00	0				0	10,00	0	0,00
Lachse, ausg. Filet, gefroren	29	8,99	21	6,94	60	7,19	174	4,18	466	5,15	513	4,44
EU	27	9,26	18	7,28	59	7,23	170	4,18	446	5,16	430	4,50
Drittländer	1	3,57	3	4,40	1	5,00	5	4,44	20	4,80	83	4,14
Lachsfilet gefroren	798	8,48	993	7,34	858	9,20	1.372	7,59	10.029	7,87	10.456	6,49
EU	755	8,48	965	7,37	829	9,26	1.346	7,61	9.740	7,90	10.215	6,49
Drittländer	43	8,34	29	6,35	30	7,47	26	6,58	290	6,92	241	6,57
"andere" Süßwasserfische, Filet, frisch 1)	91	6,48	491	5,28	86	5,39	428	4,84	2.216	6,18	4.768	5,07
EU	84	5,79	488	5,22	82	4,98	424	4,77	2.149	5,92	4.685	4,93
Drittländer	6	15,63	3	15,00	4	13,66	4	12,20	68	14,57	83	12,51
"andere" Süßwasserfische, Filet, gefroren 2)	363	9,45	1.019	3,14	313	9,09	1.204	2,76	2.765	8,07	10.645	3,14
EU	353	9,39	1.003	3,06	308	9,10	1.190	2,71	2.618	8,04	10.393	3,06
Drittländer	10	11,46	15	8,51	5	8,89	14	7,06	148	8,64	252	6,48

1) Waren des KN-Codes 03041919

2) Waren des KN-Codes 03042919

Quelle: Statistisches Bundesamt, Wiesbaden

AUSFUHR AUSGEWÄHLTER FISCHINDUSTRIELLER FERTIGERZEUGNISSE AUS DER BUNDESREPUBLIK DEUTSCHLAND

TABELLE 9. 7

- PRODUKTGEWICHT-

BLE -523-	Berichtsmonat		Vorjahresmonat		Vormonat		Vorjahresmonat		Fortschreibung		Fortschreibung	
	DEZEMBER 2010		DEZEMBER 2009		NOVEMBER 2010		NOVEMBER 2009		01.01.-31.12.10		01.01.-31.12.09	
	T	EUR/KG	T	EUR/KG	T	EUR/KG	T	EUR/KG	T	EUR/KG	T	EUR/KG
Heringskonserven und Halbfabrikate	2.415	2,55	2.342	2,27	2.748	2,48	1.870	2,36	22.696	2,44	23.215	2,37
EU	2.119	2,39	2.150	2,18	2.513	2,34	1.755	2,29	20.132	2,30	21.034	2,23
Drittländer	296	3,72	193	3,28	235	4,02	116	3,34	2.564	3,58	2.181	3,68
Thunfisch- und Bonitenkonserven	1.008	2,73	1.302	3,19	662	3,16	1.397	2,50	11.031	2,85	15.737	3,04
EU	981	2,50	1.278	3,10	640	2,90	1.374	2,42	10.724	2,65	15.249	2,87
Drittländer	26	11,33	24	7,80	22	11,06	23	7,20	306	9,60	488	8,38
Sardinenkonserven	277	2,45	203	2,82	97	2,74	248	2,12	1.659	2,56	2.693	2,83
EU	259	2,19	185	2,71	86	2,32	236	1,96	1.466	2,31	2.506	2,72
Drittländer	18	6,31	18	3,91	11	6,00	12	5,12	193	4,45	188	4,25
Tiefgefrorene, panierte Fischfilets 1)	3.839	3,08	4.574	3,26	4.659	3,24	5.045	3,28	53.349	3,21	62.998	3,31
EU	3.634	3,04	4.284	3,25	4.341	3,17	4.669	3,24	50.243	3,16	60.170	3,28
Drittländer	205	3,79	290	3,38	319	4,11	376	3,68	3.106	4,09	2.828	4,04
Andere Krebstiere, zuber. (inkl. Hummer)	431	8,78	520	7,08	414	8,43	457	7,33	4.435	7,74	4.880	7,67
EU	342	8,35	443	6,58	314	8,50	409	7,15	3.650	7,19	4.198	7,35
Drittländer	89	10,43	77	10,00	101	8,22	48	8,88	785	10,34	682	9,62
Weichtiere, zubereitet	289	3,60	271	3,51	331	3,38	321	3,01	3.163	3,36	3.696	3,23
EU	260	3,40	256	3,48	315	3,23	304	2,89	2.941	3,19	3.447	3,14
Drittländer	29	5,45	15	4,12	16	6,23	17	5,15	222	5,60	249	4,51
Krabben, zubereitet	37	5,71	54	5,78	52	6,46	53	5,68	547	6,11	670	5,46
EU	37	5,56	53	5,73	51	6,35	52	5,59	543	6,02	666	5,39
Drittländer	0	.	0	20,00	0	.	0	.	4	19,46	4	18,21
Räucherlachs	769	14,02	723	12,38	594	13,50	695	11,46	5.666	12,00	6.367	11,07
EU	659	13,82	637	12,02	519	13,38	647	11,25	4.972	11,69	5.887	10,80
Drittländer	110	15,26	85	15,07	75	14,34	48	14,40	693	14,25	480	14,37
Forellen, geräuchert	110	10,54	74	10,52	11	11,71	11	13,21	452	10,12	408	9,75
EU	107	10,48	71	10,47	8	11,87	10	12,75	432	9,98	393	9,61
Drittländer	3	12,58	4	11,67	3	11,33	1	18,00	20	13,13	15	13,47

1) ohne Heringsfilets, roh, paniert, gefroren

Quelle: Statistisches Bundesamt, Wiesbaden

Fänge deutscher Fischereifahrzeuge**Angaben in Tonnen Fanggewicht****Hinweis:** Längenangaben der Fischereifahrzeuge in Meter über alles**Aal**

Fanggebiet	Zone	Große Hoch-seefischerei	Kleine Hochsee- und Küstenfischerei			Gesamt
			ab 20,0 m	10,0 bis 19,99m	bis 9,99 m	
III	EG					0
IV EG	EG					0
Gesamt:		0	0	0	0	0

Blauer Wittling

Fanggebiet	Zone	Große Hoch-seefischerei	Kleine Hochsee- und Küstenfischerei			Gesamt
			ab 20,0 m	10,0 bis 19,99m	bis 9,99 m	
Spitzbergen	NSP					0
II a	A					0
II a, III, IV (EG) (Nordsee)	EG					0
Vb, VI, VII	EG					0
VIII a, b ,d	EG					0
VIII e (westliche Biskaya)	EG					0
XII	EG					0
Faröer	FAR					0
Norwegen nördl. 62 °N, Jan Mayen	NN					0
I, VI, VII, XII, XIV	A					0
Grönland XIV, V, XII	GD					0
Gesamt:		0	0	0	0	0

Plattfische unsortiert außer Scholle und Seesunge

Fanggebiet	Zone	Große Hoch-seefischerei	Kleine Hochsee- und Küstenfischerei			Gesamt
			ab 20,0 m	10,0 bis 19,99m	bis 9,99 m	
II a, III, IV (EG) (Nordsee)	EG		10			10
III	EG			1		1
IV (alle Zonen)	EG					0
Gesamt		0	10	1	0	11

Flunder/ Strubbut

Fanggebiet	Zone	Große Hoch-seefischerei	Kleine Hochsee- und Küstenfischerei			Gesamt
			ab 20,0 m	10,0 bis 19,99m	bis 9,99 m	
III	EG		65	107	17	189
IV (alle Zonen)	EG		14			14
Gesamt:		0	79	107	17	203

Garnelen

Fanggebiet	Zone	Große Hoch-seefischerei	Kleine Hochsee- und Küstenfischerei			Gesamt
			ab 20,0 m	10,0 bis 19,99m	bis 9,99 m	
III	EG					0
IV (alle Zonen)	EG		245	124		369
Gesamt:		0	245	124	0	369

Goldlachs (Glasauge)

Fanggebiet	Zone	Große Hoch-seefischerei	Kleine Hochsee- und Küstenfischerei			Gesamt
			ab 20,0 m	10,0 bis 19,99m	bis 9,99 m	
II a (EG), IV (alle Zonen)	EG					0
V	EG					0
VI, VII	EG					0
Island	IS					0
Faröer	FAR					0
Gesamt:		0	0	0	0	0

Grenadier

Fanggebiet	Zone	Große Hoch-seefischerei	Kleine Hochsee- und Küstenfischerei			Gesamt
			ab 20,0 m	10,0 bis 19,99m	bis 9,99 m	
Grönland XIV, V, XII	GD					0
Grönland NAFO-1	NFGD					0
VII	EG					0
Gesamt:		0	0	0	0	0

Hai

Fanggebiet	Zone	Große Hoch-seefischerei	Kleine Hochsee- und Küstenfischerei			Gesamt
			ab 20,0 m	10,0 bis 19,99m	bis 9,99 m	
II a (EG), IV (alle Zonen)	EG		1			1
V EG	EG					0
VI EG	EG					0
VII EG	EG					0
VIII EG	EG					0
Island	IS					0
XII	A					0
Grönland XIV, V, XII	GD					0
Gesamt:		0	1	0	0	1

Hering

Fanggebiet	Zone	Große Hoch-seefischerei	Kleine Hochsee- und Küstenfischerei			Gesamt
			ab 20,0 m	10,0 bis 19,99m	bis 9,99 m	
Spitzbergen	NSP					0
I, II (einschl. Norwegen)	EG					0
Norwegen nördl. 62 ° N, Jan Mayen	NJM					0
III b, c, d (Ostsee)	EG		2.013	125	8	2.146
IIIa (Skagerak und Kattegat)	EG					0
IVa, IV b (alle Zonen)	EG					0
IVc, VII d	EG					0
V b (EG), VI a Nord, VI b	EG					0
VII d-k	EG					0
II a	A					0
Gesamt:		0	2.013	125	8	2.146

Holzmakrele

Fanggebiet	Zone	Große Hoch-seefischerei	Kleine Hochsee- und Küstenfischerei			Gesamt
			ab 20,0 m	10,0 bis 19,99m	bis 9,99 m	
II a, IV (EG) (Nordsee)	EG	1.468				1.468
V b, VI, VII, VIII a, b, d, e	EG	4.578				4.578
III b, c, d (Ostsee)	EG					0
Mauretanien	MAU					0
Marokko	MAR					0
südpazifischer Ozean	A					0
Gesamt		6.046	0	0	0	6.046

Kabeljau

Fanggebiet	Zone	Große Hoch-seefischerei	Kleine Hochsee- und Küstenfischerei			Gesamt
			ab 20,0 m	10,0 bis 19,99m	bis 9,99 m	
III a Nord (Skagerrak) (alle Zonen)	EG					0
III a Süd (Kattegat)	EG			1		1
III b, c, d (EG) (Ostsee)	EG		380	812	81	1.273
IIa (EG), IV (alle Zonen) (Nordsee)	EG	3	345	114		462
(dav. Norw.)			(288)			(288)
Vb, VI	EG					0
(dav. V b, VI a)						()
I, II	A					0
NAFO außerh. nationaler Gewässer 2J/2KL	NF					0
NAFO außerh. nationaler Gewässer 3NO	NF					0
NAFO außerh. nationaler Gewässer 3M	NF					0
Farøer (Quote gemeinsam mit Schellfisch)	FAR					0
Norwegen nördl. 62 ° N, Jan Mayen	NN	122				122
Spitzbergen	NSP	712				712
Grönland XIV, V, XII	GD	7				7
Grönland NAFO-1	NFGD					0
Island V	IS					0
Gesamt:		844	725	927	81	2.577

Kaisergranat

Fanggebiet	Zone	Große Hoch-seefischerei	Kleine Hochsee- und Küstenfischerei			Gesamt
			ab 20,0 m	10,0 bis 19,99m	bis 9,99 m	
IIIa, III b, c, d (EG)	EG			3		3
II a, IV (EG) (Nordsee)	EG		7			7
VI EG	EG					0
Gesamt:		0	7	3	0	10

Katfisch

Fanggebiet	Zone	Große Hoch-seefischerei	Kleine Hochsee- und Küstenfischerei			Gesamt
			ab 20,0 m	10,0 bis 19,99m	bis 9,99 m	
IIa (EG), III, IV (alle Zonen)	EG		1			1
Spitzbergen	NSP					0
Norwegen nördl. 62 °N, Jan Mayen	NN					0
Grönland XIV, V, XII	GD					0
Island	IS					0
Gesamt		0	1	0	0	1

Knurrhahn

Fanggebiet	Zone	Große Hoch-seefischerei	Kleine Hochsee- und Küstenfischerei			Gesamt
			ab 20,0 m	10,0 bis 19,99m	bis 9,99 m	
IV (alle Zonen)	EG		5			5
III a	EG					0
Gesamt:		0	5	0	0	5

Lachs

Fanggebiet	Zone	Große Hoch-seefischerei	Kleine Hochsee- und Küstenfischerei			Gesamt
			ab 20,0 m	10,0 bis 19,99m	bis 9,99 m	
III b, c, d (EG) (Ostsee) (Anzahl)						0
III b, c, d (EG) (Ostsee) (Gewicht in t.)	EG					0
Gesamt:		0	0	0	0	0

Leng

Fanggebiet	Zone	Große Hoch-seefischerei	Kleine Hochsee- und Küstenfischerei			Gesamt
			ab 20,0 m	10,0 bis 19,99m	bis 9,99 m	
II a EG	EG					0
IV (alle Zonen)	EG		8			8
III, V, VI (EG)	EG					0
VII (EG)	EG					0
Farøer	FAR					0
Norwegen nördl. 62 °N, Jan Mayen	NN					0
Grönland XIV, V, XII	GD					0
Gesamt		0	8	0	0	8

Limande

Fanggebiet	Zone	Große Hoch-seefischerei	Kleine Hochsee- und Küstenfischerei			Gesamt
			ab 20,0 m	10,0 bis 19,99m	bis 9,99 m	
III	EG					0
IV (alle Zonen)	EG		3			3
Gesamt:		0	3	0	0	3

Lumb

Fanggebiet	Zone	Große Hoch-seefischerei	Kleine Hochsee- und Küstenfischerei			Gesamt
			ab 20,0 m	10,0 bis 19,99m	bis 9,99 m	
V EG, VI, VII	EG					0
IIa (EG), IV (alle Zonen)	EG			1		1
Farøer	FAR					0
Gesamt:		0	0	1	0	1

Makrele

Fanggebiet	Zone	Große Hoch-seefischerei	Kleine Hochsee- und Küstenfischerei			Gesamt
			ab 20,0 m	10,0 bis 19,99m	bis 9,99 m	
II (ohne EG) V b, VI, VII, VIII a, b, d, e,	EG	12.183				12.183
VIII c	EG					0
IIa (EG), III, IV (alle Zonen)	EG					0
Mauretanien	MAU					0
Marokko	MAR					0
südpazifischer Ozean	A					0
Gesamt:		12.183	0	0	0	12.183

Miesmuscheln

Fanggebiet	Zone	Große Hoch-seefischerei	Kleine Hochsee- und Küstenfischerei			Gesamt
			ab 20,0 m	10,0 bis 19,99m	bis 9,99 m	
III	EG					0
IV (alle Zonen)	EG		581			581
VIII c	EG					0
Gesamt:		0	581	0	0	581

Pilchard

Fanggebiet	Zone	Große Hoch-seefischerei	Kleine Hochsee- und Küstenfischerei			Gesamt
			ab 20,0 m	10,0 bis 19,99m	bis 9,99 m	
Mauretanien	MAU					0
Marokko	MAR					0
VI, VII, VIII	EG					0
Gesamt:		0	0	0	0	0

Pollack

Fanggebiet	Zone	Große Hoch-seefischerei	Kleine Hochsee- und Küstenfischerei			Gesamt
			ab 20,0 m	10,0 bis 19,99m	bis 9,99 m	
II a (EG), IV (alle Zonen)	EG		7	3		10
III	EG					0
VI	EG					0
Norwegen nördl. 62 ° N, Jan Mayen	NN					0
Gesamt		0	7	3	0	10

Rochen

Fanggebiet	Zone	Große Hoch-seefischerei	Kleine Hochsee- und Küstenfischerei			Gesamt
			ab 20,0 m	10,0 bis 19,99m	bis 9,99 m	
II a (EG), IV (alle Zonen)	EG		6			6
V b, VI, VII	EG					0
Grönland XIV, V, XII (pelagisch)	GD					0
Island	IS					0
Gesamt		0	6	0	0	6

Rotbarsch

Fanggebiet	Zone	Große Hoch-seefischerei	Kleine Hochsee- und Küstenfischerei			Gesamt
			ab 20,0 m	10,0 bis 19,99m	bis 9,99 m	
II a (EG)	EG					0
II a	A					0
IV (alle Zonen)	EG					0
VI EG	EG					0
VII	EG					0
XII, XIV	A					0
Faröer	FAR					0
Grönland NAFO-1	NFGD					0
Grönland XIV, V, XII (Grund.)	GD					0
Grönland XIV, V, XII (pelagisch)	GD	391				391
NAFO außerh. nationaler Gewässer	A					0
Norwegen nördl. 62 ° N, Jan Mayen	NN	2				2
Spitzbergen	NSP	31				31
Gesamt:		424	0	0	0	424

Rotzunge

Fanggebiet	Zone	Große Hoch-seefischerei	Kleine Hochsee- und Küstenfischerei			Gesamt
			ab 20,0 m	10,0 bis 19,99m	bis 9,99 m	
IV	EG					0
IV	N					0
III	EG					0
Gesamt:		0	0	0	0	0

Sardelle

Fanggebiet	Zone	Große Hoch-seefischerei	Kleine Hochsee- und Küstenfischerei			Gesamt
			ab 20,0 m	10,0 bis 19,99m	bis 9,99 m	
III	EG					0
Mauretaniien	MAU					0
Gesamt:		0	0	0	0	0

Sardinella

Fanggebiet	Zone	Große Hoch-seefischerei	Kleine Hochsee- und Küstenfischerei			Gesamt
			ab 20,0 m	10,0 bis 19,99m	bis 9,99 m	
Mauretaniien	MAU					0
Marokko	MAR					0
Gesamt:		0	0	0	0	0

Scharbe/ Rauhe Scharbe

Fanggebiet	Zone	Große Hoch-seefischerei	Kleine Hochsee- und Küstenfischerei			Gesamt
			ab 20,0 m	10,0 bis 19,99m	bis 9,99 m	
IIIa; III b, c, d (Ostsee)	EG		46	167	3	216
IV (alle Zonen)	EG		49			49
VII	EG					0
Island	IS					0
Spitzbergen	NSP					0
Gesamt:		0	95	167	3	265

Schellfisch

Fanggebiet	Zone	Große Hoch-seefischerei	Kleine Hochsee- und Küstenfischerei			Gesamt
			ab 20,0 m	10,0 bis 19,99m	bis 9,99 m	
IIIa (alle Zonen); III b, c, d (Ostsee)	EG					0
IIa (EG), IV(alle Zonen) (Nordsee) (dav. Norw.)	EG	77	62	6		145
Vb,VI (dav.Vb, VIa)	EG					0
Faröer	FAR					0
Norwegen nördl. 62 °N, Jan Mayen	NN					0
Spitzbergen	NSP	875				875
Gesamt:		952	62	6	0	1.020

Scholle

Fanggebiet	Zone	Große Hoch-seefischerei	Kleine Hochsee- und Küstenfischerei			Gesamt
			ab 20,0 m	10,0 bis 19,99m	bis 9,99 m	
III a Nord (Skagerrak)	EG					0
III a Süd (Kattegat)	EG					0
III b, c, d (Ostsee)	EG		9	95	5	109
IIa (EG), IV (alle Zonen) (Nordsee) (dav. Norw.)	EG		527	4		531
Gesamt:		0	536	99	5	640

Schwarzer Heilbutt

Fanggebiet	Zone	Große Hoch-seefischerei	Kleine Hochsee- und Küstenfischerei			Gesamt
			ab 20,0 m	10,0 bis 19,99m	bis 9,99 m	
Grönland XIV, V, XII	GD					0
Grönland NAFO-1	NFGD					0
Norwegen nördl. 62 °N, Jan Mayen	NN					0
Spitzbergen	NSP	46				46
Gesamt		46	0	0	0	46

Seelachs

Fanggebiet	Zone	Große Hoch-seefischerei	Kleine Hochsee- und Küstenfischerei			Gesamt
			ab 20,0 m	10,0 bis 19,99m	bis 9,99 m	
IIa (EG), III, IV (alle Zonen) (dav. Norw.)	EG	303	1.977	1		2.281 (1.840)
Vb, VI	EG					0
Faröer	FAR					0
Norwegen nördl. 62 °N, Jan Mayen	NN	531				531
Spitzbergen	NSP					0
Grönland XIV, V, XII	GD					0
Südpazifischer Ozean	A					0
Gesamt:		834	1.977	1	0	2.812

Seehecht

Fanggebiet	Zone	Große Hoch-seefischerei	Kleine Hochsee- und Küstenfischerei			Gesamt
			ab 20,0 m	10,0 bis 19,99m	bis 9,99 m	
IIa (EG), IV (alle Zonen) (Nordsee)	EG		1			1
III a, III b, c, d (EG)	EG					0
VI	EG					0
Norwegen nördl. 62 °N, Jan Mayen	NN					0
Gesamt:		0	1	0	0	1

Seeteufel

Fanggebiet	Zone	Große Hoch-seefischerei	Kleine Hochsee- und Küstenfischerei			Gesamt
			ab 20,0 m	10,0 bis 19,99m	bis 9,99 m	
III a EG	EG					0
II a (EG), IV (alle Zonen)	EG		5	1		6
Vb, VI	EG					0
VII, VIII	EG		160			160
Gesamt:		0	165	1	0	166

Seezunge

Fanggebiet	Zone	Große Hoch-seefischerei	Kleine Hochsee- und Küstenfischerei			Gesamt
			ab 20,0 m	10,0 bis 19,99m	bis 9,99 m	
IIIa; III b, c, d (EG)	EG			2		2
II (EG), IV (alle Zonen) (Nordsee)	EG		64			64
Gesamt:		0	64	2	0	66

Sonstige Fische

Fanggebiet	Zone	Große Hoch-seefischerei	Kleine Hochsee- und Küstenfischerei			Gesamt
			ab 20,0 m	10,0 bis 19,99m	bis 9,99 m	
Andere Arten Norwegen IV	EG					0
II a (EG)	EG					0
III a Süd	EG					0
III a Nord	EG					0
III b, c, d (EG)	EG			27	16	43
IV (alle Zonen)	EG		5	1		6
V (EG)	EG					0
VI (EG)	EG		11			11
VI (EG)	A		21			21
VII (EG)	EG					0
VIII (EG)	EG					0
IX (EG)	EG					0
XII (EG)	EG					0
XII, XIV	A					0
Grönland XIV, V, XII	GD					0
Island V	IS					0
Mauretanien	MAU					0
Marokko	MAR					0
NAFO außerh. nationaler Gewässer	NF					0
Norwegen nördl. 62 °N, Jan Mayen	NN					0
Spitzbergen	NSP					0
südpazifischer Ozean	A					0
Gesamt		0	37	28	16	81

Sprotte

Fanggebiet	Zone	Große Hoch-seefischerei	Kleine Hochsee- und Küstenfischerei			Gesamt
			ab 20,0 m	10,0 bis 19,99m	bis 9,99 m	
III AN	EG					0
III b, c, d (Ostsee)	EG		3.793	612		4.405
VII d, e	EG					0
IIa (EG) , IV (EG) (Nordsee)	EG					0
Gesamt:		0	3.793	612	0	4.405

Steinbutt

Fanggebiet	Zone	Große Hoch-seefischerei	Kleine Hochsee- und Küstenfischerei			Gesamt
			ab 20,0 m	10,0 bis 19,99m	bis 9,99 m	
III	EG		2	2	1	5
IV (alle Zonen)	EG		10			10
VI, VII	EG					0
Gesamt:		0	12	2	1	15

Stint

Fanggebiet	Zone	Große Hoch-seefischerei	Kleine Hochsee- und Küstenfischerei			Gesamt
			ab 20,0 m	10,0 bis 19,99m	bis 9,99 m	
II a (EG), IIIa, IV (alle Zonen)	EG					0
III b, c, d (Ostsee)	EG					0
Gesamt		0	0	0	0	0

Taschenkrebs

Fanggebiet	Zone	Große Hoch-seefischerei	Kleine Hochsee- und Küstenfischerei			Gesamt
			ab 20,0 m	10,0 bis 19,99m	bis 9,99 m	
IIIa; III b, c, d (Ostsee)	EG					0
II a (EG), IV (alle Zonen)(Nordsee)	EG		2	1		3
V, VI, VII	EG					0
Gesamt		0	2	1	0	3

Tintenfisch

Fanggebiet	Zone	Große Hoch-seefischerei	Kleine Hochsee- und Küstenfischerei			Gesamt
			ab 20,0 m	10,0 bis 19,99m	bis 9,99 m	
II a (EG), III, IV (alle Zonen)(Nordsee)	EG		1			1
Gesamt		0	1	0	0	1

Thunartige Fische

Fanggebiet	Zone	Große Hoch-seefischerei	Kleine Hochsee- und Küstenfischerei			Gesamt
			ab 20,0 m	10,0 bis 19,99m	bis 9,99 m	
Mauretania	MAU					0
Gesamt		0	0	0	0	0

Weißer Heilbutt

Fanggebiet	Zone	Große Hoch-seefischerei	Kleine Hochsee- und Küstenfischerei			Gesamt
			ab 20,0 m	10,0 bis 19,99m	bis 9,99 m	
II a (EG), III, IV (alle Zonen)	EG		1			1
V (EG)	EG					0
Farøer	FAR					0
Grönland XIV, V, XII	GD					0
Island	IS					0
Norwegen nördl. 62 °N, Jan Mayen	NN					0
Gesamt		0	1	0	0	1

Wittling

Fanggebiet	Zone	Große Hoch-seefischerei	Kleine Hochsee- und Küstenfischerei			Gesamt
			ab 20,0 m	10,0 bis 19,99m	bis 9,99 m	
III a	EG					0
III b ,c ,d (Ostsee)	EG		5	126		131
II a (EG), IV (alle Zonen)	EG		16			16
(dav. Norw.)			(7)			(7)
Farøer	FAR					0
Vb, VI	EG					0
XII, XIV	A					0
Gesamt:		0	21	126	0	147

Zusammenfassung:

Fanggebiet	Zone	Große Hoch-seefischerei	Kleine Hochsee- und Küstenfischerei			Gesamt
			ab 20,0 m	10,0 bis 19,99m	bis 9,99 m	
EG-Meer einschl. Norw. IV	EG	18.612	10.468	2.336	131	31.547
Außerhalb nationaler Zonen	A	1	0	0	0	0
Gewässer der Farøer	FAR	0	0	0	0	0
NAFO außerh. nationaler Gewässer	NF-A	0	0	0	0	0
Gewässer Grönland NAFO-1	NFGD	0	0	0	0	0
Grönländische Gewässer	GD	398	0	0	0	398
Isländische Gewässer	IS	0	0	0	0	0
Gewässer Norwegens nördl. 62°	NN	655	0	0	0	655
Gewässer Norwegen Spitzbergen	NSP	1.664	0	0	0	1.664
Gewässer Mauretaniens	MAU	0	0	0	0	0
Gewässer Marokkos	MAR	0	0	0	0	0
Gesamt:		21.330	10.468	2.336	131	34.265

1. Quotierte Arten- EG-Meer einschl. Norw. IV und außerhalb von Drittlandstaaten

Angaben in Tonnen Fanggewicht

Kabeljau (COD)	Quoten 2011			Ausnutzung 2011 vorläufig				
	Gesamt	Hochsee	Kutter	Hochsee	Kutter	Gesamt	%	Rest
IIIa Nord (alle Zonen) COD/03AN	77	0	77	0	0	0	0,0	77
IIIa Süd COD/03AS.	2	0	2	0	1	1	50,0	1
(1) IV, IIa (EG) COD/2A3AX4	2.829	286	2.543	3	446	449	15,9	2.380
davon Norwegen COD/*04N- (EL) MARGIN				0	280	280		
Vb, VI b, XII, XIV COD/561214	1	allgemeine Quote (1)		0	0	0	0,0	1
Vb (EG), VIa COD/5BE6	3	allgemeine Quote (3)		0	0	0		

(1) 60 t von K an GBR 01.03.11 (No 23)

Dorsch (COD)	Quoten 2011			Ausnutzung 2011 vorläufig				
	Gesamt	Hochsee	Kutter	Hochsee	Kutter	Gesamt	%	Rest
IIIb,c,d (EG)	9.245	0	9.245		1.231	1.231	13,3	8.014
(3)(7)(8) davon westliche Ostsee (22-24) COD/3BC+24	5.154	0	5.154		1.218	1.218	23,6	3.936
(1)(2)(4)(5)(6)(9) davon östliche Ostsee (25-32) COD/3DX32.	4.091	0	4.091		13	13	0,3	4.078

(1) 55 t von K an LVA 26.01.11 (No 115 aus 2010)

(2) 50 t von K an POL 26.01.11 (No 116 aus 2010)

(3) 50 t von EST an K 26.01.11 (No 87 aus 2010)

(4) 100 t von K an FIN 26.01.11 (No 2)

(5) 530 t von K an LVA 10.02.11 (No 17)

(6) 122 t von K an LVA 11.02.11 (No 17)

(7) 652 t von LVA an K 11.02.11 (No 17)

(8) 440 t von LTU an K 17.02.11 (No 8)

(9) 440 t von K an LTU 17.02.11 (No 8)

Schellfisch (HAD)	Quoten 2011			Ausnutzung 2011 vorläufig				
	Gesamt	Hochsee	Kutter	Hochsee	Kutter	Gesamt	%	Rest
IIIa, b, c, d HAD/3A/BCD	107	0	107	0			0,0	107
(1) IIa (EG), IV HAD/2AC4	842	111	731	1	66	67	8,0	775
davon Norwegen HAD/*04N- (EL) MARGIN				0	59	59		
Vb, XII, XIV HAD/6B1214	10	allgemeine Quote (10)		0	0	0	0,0	10
Vb, VIa (EG) HAD/5BC6A.	3	allgemeine Quote (3)		0	0	0	0,0	3

(1) 16 t von K an GBR 16.02.11 (No 102 aus 2010)

Seelachs (POK)	Quoten 2011			Ausnutzung 2011 vorläufig				
	Gesamt	Hochsee	Kutter	Hochsee	Kutter	Gesamt	%	Rest
(1)(2)(3)(4) IIa (EG), III (EG), IV POK/2A34	10.205	765	9.440	303	1.740	2.043	20,0	8.162
Vb, VI, XII, XIV POK/561214	543	217	326				0,0	543

(1) 10 t von FRA an K 16.02.11 (No 89 aus 2010)

(2) 600 t von FRA an K 17.02.11 (No 10)

(3) 20 t von GBR an K 22.02.11 (No 88 aus 2010)

(4) 10 t von GBR an K 22.02.11 (No 84 aus 2010)

Wittling (WHG)	Quoten 2011			Ausnutzung 2011 vorläufig				
	Gesamt	Hochsee	Kutter	Hochsee	Kutter	Gesamt	%	Rest
(1) IIa (EG), IV WHG/2AC4.	221	allgemeine Quote (221)			13	13	5,9	208
davon Norwegen WHG/*04N- (EL) MARGIN					6	6		
Vb (EG), VI, XII, XIV WHG/561214	2	allgemeine Quote (2)					0,0	2

(1) 100 t an GBR 23.02.11 (No 21)

Scholle (PLE)	Quoten 2011			Ausnutzung 2011 vorläufig				
	Gesamt	Hochsee	Kutter	Hochsee	Kutter	Gesamt	%	Rest
IIIa Nord PLE/03AN.	32	0	32				0,0	32
IIIa Süd PLE/03AS.	20	0	20				0,0	20
(1)(2)(3)(4) IIa (EG), IV PLE/2A3AX4	4.349	0	4.349		489	489	11,2	3.860
davon Norwegen PLE/*04N (EL) MARGIN								
III b, c, d (EG) PLE/3BCD-C	242	0	242		106	106	43,8	136

(1) 60 t von GBR an K 22.02.11 (No 94 aus 2010)

(2) 50 t von GBR an K 22.02.11 (No 88 aus 2010)

(3) 50 t von GBR an K 22.02.11 (No 84 aus 2010)

(4) 216 t von GBR an K 01.03.11 (No 23)

Seezunge (SOL)		Quoten 2011			Ausnutzung 2011 vorläufig				
Gebiet	Gesamt	Hochsee	Kutter	Hochsee	Kutter	Gesamt	%	Rest	
IIIa, b, c, d (EG) SOL/3A/BCD	41	0	41		2	2	4,9	39	
(1) II, IV (alle Zonen) SOL/24-C	837	0	837		57	57	6,8	780	

(1) 100 t von K an FRA 17.02.11 (No 10)

Blauer Wittling (WHB)		Quoten 2011			Ausnutzung 2011 vorläufig				
Gebiet	Gesamt	Hochsee	Kutter	Hochsee	Kutter	Gesamt	%	Rest	
I, II, III, IV, V, VI, VII, VIIIa,b,d,e, XII, XIV (EG und A) WHB/1X14	596	596	0				0,0	596	
davon Norwegen (68% der Quote) WHB/*NZJM (SC)	405	405	0						

Makrele (MAC)		Quoten 2011			Ausnutzung 2011 vorläufig				
Gebiet	Gesamt	Hochsee	Kutter	Hochsee	Kutter	Gesamt	%	Rest	
IIa (ohne EG), Vb (EG), VI, VII, VIIIa,b,d,e, XII, XIV									
(1)(2)(3) MAC/2CX14-	13.821	13.775	46				0,0	13.821	
(1)(3) davon MAC/*4A-EN (SC)	6.484	6.484	0			0	0,0	6.484	
davon MAC/*04N (SC)	605	605	0			0	0,0	605	
VIII c, XI, X, COPACE 34.1.1 (EG) MAC/8C3411	0	0	0			0	#DIV/0!	0	
davon MAC/*8ABD. (SC) Margin	0	0	0			0	#DIV/0!	0	
IIa (EG), IIIa und IV, IIIb,c,d (EG) MAC/2A34.	443	396	47			0	0,0	443	

(1) 88 t von H an GBR 16.02.11 (No 102 aus 2010)

(2) 2.500 t von H an DNK 16.02.11 (No 11)

(3) 50 t von H an DNK 23.02.11 (No 98 aus 2010)

Sprotte (SPR)		Quoten 2011			Ausnutzung 2011 vorläufig				
Gebiet	Gesamt	Hochsee	Kutter	Hochsee	Kutter	Gesamt	%	Rest	
IIIa SPR/03A.	73	0	73				0,0	73	
(1) III b, c, d (EG) SPR/3BCD-C	15.046	0	15.046		4.065	4.065	27,0	10.981	
VII d, e SPR/7DE.	27	27	0				0,0	27	
(2) IIa (EG), IV (EG) SPR/2AC4-C	2.719	1.000	0				0,0	2.719	
		allgemeine Quote (1.719)							

(1) 3.000 t von K an DNK 08.02.11 (No 16)

(2) 1.000 t von DNK an H 21.02.11 (No 14)

Seehecht (HKE)		Quoten 2011			Ausnutzung 2011 vorläufig				
Gebiet	Gesamt	Hochsee	Kutter	Hochsee	Kutter	Gesamt	%	Rest	
IIa (EG), IV (EG) HKE/2AC4-C	128	0	128				0,0	128	
IIIa, IIIb, IIIc, III d (EG) HKE/3A/BCD	0	0	0				#DIV/0!	0	

Seeteufel (ANF)		Quoten 2011			Ausnutzung 2011 vorläufig				
Gebiet	Gesamt	Hochsee	Kutter	Hochsee	Kutter	Gesamt	%	Rest	
(1)(3) Vb (EG), VI, XII, XIV ANF/56-14	149	0	149				0,0	149	
VII ANF/07.	333	0	333		231	231	69,4	102	
davon VIIIa, b, d, e ANF/*8ABDE	17	0	17						
IIa (EG), IV (EG) ANF/2AC4-C	367	0	367		1	1	0,3	366	
davon ANF/*561214	18	0	18						
(2) IV (N) ANF/04-N.	19	0	19		3	3	15,8	16	

(1) 25 t von K an GBR 16.02.11 (No 12)

(2) 1 t von K an GBR 22.02.11 (No 88 aus 2010)

(3) 50t von K an GBR 23.02.11 (No 21)

Lachs (SAL)		Quoten 2011			Ausnutzung 2011 vorläufig				
Gebiet	Gesamt	Hochsee	Kutter	Hochsee	Kutter	Gesamt	%	Rest	
III b, c, d, (EG) (Stück) SAL/3BCD-F	5.767	0	5.767		239	239	4,1	5.528	
ca. Tonnen	29	0	29		1	1	3,4	28	

Hering (HER)		Quoten 2011			Ausnutzung 2011 vorläufig				
Gebiet	Gesamt	Hochsee	Kutter	Hochsee	Kutter	Gesamt	%	Rest	
IIIa (Masche >= 32 mm) HER/03A.	198	0	198				0,0	198	
IIIa (Masche < 32 mm) Beifänge HER/03A-BC	51	0	51				0,0	51	
VII g-k HER/7G-K.	267	267	0				0,0	267	
IIa, IV, VIId (Masche < 32 mm) Beifänge HER/2A47DX	82	0	82				0,0	82	
Vb, VIaN (EG), VIb HER/5B6ANB	2.432	2.408	24				0,0	2.432	
IVc, VIId HER/4CXB7D	248	248	0				0,0	248	
davon 50% HER/*04B. (SC) MARGIN 101									
(2)(3)(7) IV (nördl. 53° 30'N) incl. IVb HER/4AB.	4.733	3.813	920				0,0	4.733	
davon HER/*04N- (SC)									
(4)(5)(6) I, II (EG und A) HER/1/2-	7.463	7.463	0				0,0	7.463	
davon HER/*2AJMN (SC)	3.473	3.473	0				0,0	3.473	
III b, c, d	11.390	0	11.390		1.988	1.988	17,5	9.402	
davon in in westl. Ostsee HER/3BC+24	8.763	0	8.763		1.334	1.334	15,2	7.429	
(1) davon in östlicher Ostsee HER/3D-R30	2.627	0	2.627		654	654	24,9	1.973	

- (1) 2.000 t von FIN an K 26.01.11 (No 2)
(2) 4.000 t von H an DNK 16.02.11 (No 11)
(3) 8.690 t von H an DNK 16.02.11 (No 14)
(4) 3.500 t von DNK an H 21.02.11 (No 11)
(5) 91 t von DNK an H 21.02.11 (No 14)
(6) 13 t von NLD an H 21.02.11 (No 117 aus 2010)
(7) 800 t von H an K 23.02.11 (nat. No 1)

Holzmakrele (JAX)		Quoten 2011			Ausnutzung 2011 vorläufig				
Gebiet	Gesamt	Hochsee	Kutter	Hochsee	Kutter	Gesamt	%	Rest	
(3) IVb, IVc, VIId (EG) JAX/4BC7D	2.632	2.623	9	3.058		3.058	116,2	-426	
davon JAX/*2A-14		90							
(1)(2) IIa, IVa, VI, VIIa-c; VIIIa, b, d, e JAX/2A-14	20.340	20.329	11	2.988		2.988	14,7	17.352	
davon JAX/*4BC7D	607	607	0						
davon JAX/*07D	607	607	0						

- (1) 3.000 t von DNK 21.02.11 (No 11)
(2) 5.198 t von DNK 21.02.11 (No 14)
(3) 827 t von NLD an H 28.02.11 (No 108 aus 2010)

Kaisergranat (NEP)		Quoten 2011			Ausnutzung 2011 vorläufig				
Gebiet	Gesamt	Hochsee	Kutter	Hochsee	Kutter	Gesamt	%	Rest	
IIIa, III b, c, d (EG) NEP/3A/BCD	11	0	11		3	3	27,3	8	
(1)(2) IIa (EG), IV (EG) NEP/2AC4-C	58	0	58		6	6	10,3	52	
IV (N) NEP/04-N.	1	0	1				0,0	1	

- (1) 30 t von GBR an K 22.02.11 (No 88 aus 2010)
(2) 10 t von GBR an K 22.02.11 (No 84 aus 2010)

Stintdorsch (NOP)		Quoten 2011			Ausnutzung 2011 vorläufig				
Gebiet	Gesamt	Hochsee	Kutter	Hochsee	Kutter	Gesamt	%	Rest	
IIIa; IIa, IV (EG) NOP/2A3A4							#DIV/0!		

Rotbarsch (RED)		Quoten 2011			Ausnutzung 2011 vorläufig				
Gebiet	Gesamt	Hochsee	Kutter	Hochsee	Kutter	Gesamt	%	Rest	
XIV, XII, V RED/51214.	0	0	0				#DIV/0!		

Steinbutt / Glattbutt (T/B)		Quoten 2011			Ausnutzung 2011 vorläufig				
Gebiet	Gesamt	Hochsee	Kutter	Hochsee	Kutter	Gesamt	%	Rest	
(1)(2)(3) IIa (EG), IV (EG) T/B/2AC4-C	205	0	205		17	17	8,3	188	

- (1) 10 t von GBR an K 22.02.11 (No 94 aus 2010)
(2) 4 t von GBR an K 22.02.11 (No 88 aus 2010)
(3) 5 t von GBR an K 22.02.11 (No 84 aus 2010)

Rochen (SRX)		Quoten 2011			Ausnutzung 2011 vorläufig				
Gebiet	Gesamt	Hochsee	Kutter	Hochsee	Kutter	Gesamt	%	Rest	
(1) IIa (EG), IV (EG) Beifang SRX/2AC4-C	14	0	14		6	6	42,9	8	
VIa-b (EG), VIIa-c, e-k (EG) SRX/67AKXD	14	0	14				0,0	14	

- (1) 2 t von BEL an K 17.02.11 (No 110 aus 2010)

Kliesche / Flunder (D/F)		Quoten 2011			Ausnutzung 2011 vorläufig				
Gebiet	Gesamt	Hochsee	Kutter	Hochsee	Kutter	Gesamt	%	Rest	
(1) IIa (EG), IV (EG) D/F/2AC4-C	2.707	0	2.707		59	59	2,2	2.648	

(1) 125 t von K an GBR 16.02.11 (No 94 aus 2010)

Limande / Rotzunge (L/W)		Quoten 2011			Ausnutzung 2011 vorläufig				
Gebiet	Gesamt	Hochsee	Kutter	Hochsee	Kutter	Gesamt	%	Rest	
IIa (EG), IV (EG) L/W/2AC4-C	122	0	122		3	3	2,5	119	

Dornhai (DGS)		Quoten 2011			Ausnutzung 2011 vorläufig				
Gebiet	Gesamt	Hochsee	Kutter	Hochsee	Kutter	Gesamt	%	Rest	
IIa (EG), IV (EG) (Beifang) DGS/2AC4-C	0	0	0				#DIV/0!		
I, V, VI, VII, VIII, XII, XIV DGS/15X14		allgemeine Quote ()					#DIV/0!		

Butte (LEZ)		Quoten 2011			Ausnutzung 2011 vorläufig				
Gebiet	Gesamt	Hochsee	Kutter	Hochsee	Kutter	Gesamt	%	Rest	
IIa (EG), IV (EG) LEZ/2AC4-C	5	0	5				0,0	5	

Schw. Degenfisch (BSF) (Beifang)		Quoten 2011			Ausnutzung 2011 vorläufig				
Gebiet	Gesamt	Hochsee	Kutter	Hochsee	Kutter	Gesamt	%	Rest	
I, II, III, IV BSF/1234-	4	allgemeine Quote (4)							
(1)(2) V, VI, VII, XII BSF/56712-	3	allgemeine Quote (3)					0,0	3	

(1) 22 t an GBR 16.02.11 (No 12)

(2) 2 t an GBR 23.02.11 (No 21)

Goldlachs (ARU)		Quoten 2011			Ausnutzung 2011 vorläufig				
Gebiet	Gesamt	Hochsee	Kutter	Hochsee	Kutter	Gesamt	%	Rest	
III, IV ARU/3/4.	11	allgemeine Quote (11)					0,0	11	
V, VI, VII ARU/567.	357	357	0				0,0	357	
I, II (EG und A) ARU/1/2.	28	28	0				0,0	28	

Lumb (USK)		Quoten 2011			Ausnutzung 2011 vorläufig				
Gebiet	Gesamt	Hochsee	Kutter	Hochsee	Kutter	Gesamt	%	Rest	
I, II, XIV (EG und A) USK/1214EI	6	allgemeine Quote (6)						6	
IIIa (EG) USK/3A/BCD	7	0	6					7	
IV (EG) USK/04-C	16	allgemeine Quote (16)						16	
(1)(2) V, VI, VII (EG und A) USK/567EI	1	allgemeine Quote (1)						1	
IV (N) USK/04-N	1	allgemeine Quote (1)					0,0	1	

(1) 2 t an GBR 16.02.11 (No 12)

(2) 1 t an GBR 23.02.11 (No 21)

Grenadierfisch (RNG) Beifang		Quoten 2011			Ausnutzung 2011 vorläufig				
Gebiet (nur EG und A)	Gesamt	Hochsee	Kutter	Hochsee	Kutter	Gesamt	%	Rest	
I, II, IV, Va RNG/1245A-	2	allgemeine Quote (2)						2	
IIIa, b, c, d RNG/03-	5	allgemeine Quote (5)						5	
Vb, VI, VII RNG/5B67-	5	allgemeine Quote (5)						5	
VIII, IX, X, XII, XIV (EG und A) RNG/8X14-	30	allgemeine Quote (30)					0,0	30	

Blauleng (BLI)		Quoten 2011			Ausnutzung 2011 vorläufig				
Gebiet	Gesamt	Hochsee	Kutter	Hochsee	Kutter	Gesamt	%	Rest	
II, IV, V BLI/245-	0	allgemeine Quote (0)					#DIV/0!		
III BLI/03-	3	allgemeine Quote (2)					0,0	3	
(1)(2) II, IVI (EG und A) BLI/5B67-	1	allgemeine Quote (1)					0,0	1	

(1) 12 t an GBR 16.02.11 (No 12)

(2) 5 t an GBR 23.02.11 (No 21)

Leng (LIN)		Quoten 2011			Ausnutzung 2011 vorläufig				
Gebiet	Gesamt	Hochsee	Kutter	Hochsee	Kutter	Gesamt	%	Rest	
I, II (EG und A) Beifang LIN/1/2.	8	allgemeine Quote (8)						8	
IIIa (EG) LIN/3A/BCD	7	0	7				0,0	7	
IV (EG) LIN/04.	150	0	150		1	1	0,7	149	
V (EG und A) LIN/05.	6	0	6				0,0	6	
VI, VII, VIII, IX, X, XII, XIV LIN/6X14	106	0	106				0,0	106	
IV (N) LIN/04-N.	21	0	21		5	5	23,8	16	

Tiefseehaie (DWS) Beifang		Quoten 2011			Ausnutzung 2011 vorläufig				
Gebiet	Gesamt	Hochsee	Kutter	Hochsee	Kutter	Gesamt	%	Rest	
V,VI, VII, VIII, IX (EG und A) DWS/56789-	1	allgemeine Quote (1)					0,0	1	

Heringshai (POR)		Quoten 2011			Ausnutzung 2011 vorläufig				
Gebiet	Gesamt	Hochsee	Kutter	Hochsee	Kutter	Gesamt	%	Rest	
III, IV, V, VI, VII, VIII, IX, X, XII, XIII POR/3X12-	0	0					#DIV/0!		

Gabeldorsch (GFB) Beifang		Quoten 2011			Ausnutzung 2011 vorläufig				
Gebiet	Gesamt	Hochsee	Kutter	Hochsee	Kutter	Gesamt	%	Rest	
V,VI, VII, (EG u. A) GFB/567-	10	allgemeine Quote (10)						10	
I, II, III, IV (EG u. A) GFB/1234-	9	allgemeine Quote (9)						9	

Schwarzer Heilbutt (GHL)		Quoten 2011			Ausnutzung 2011 vorläufig				
Gebiet	Gesamt	Hochsee	Kutter	Hochsee	Kutter	Gesamt	%	Rest	
IIa und IV (EG) IV (EG und A) GHL/2A-C46	3	allgemeine Quote (3)					0,0	3	

Sandaal (SAN)		Quoten 2011			Ausnutzung 2011 vorläufig				
Gebiet	Gesamt	Hochsee	Kutter	Hochsee	Kutter	Gesamt	%	Rest	
IIa und IV (EG) IV (EG und A) SAN/2A3A4	4.946	600	4.346				0,0	4.946	
davon SAN/*234_1	287		287				0,0	287	
davon SAN/*234_2	66		66				0,0	66	

(1) 176 t von GBR an K 22.02.11 (No 92 aus 2010)

(2) 3.000 t von DNK an K 21.02.11 (No 16)

(3) 600 t von DNK an H 23.02.11 (No 99 aus 2010)

(4) 820 t von GBR an K 01.03.11 (No 12)

Quoten gesamt	107.310			3.365	10.778	14.143	13	93.167
----------------------	----------------	--	--	--------------	---------------	---------------	-----------	---------------

1.1 andere Arten Norwegen IV (Fänge sind unter den einzelnen Fischarten aufgeführt)

OTH/04-N	Gesamt	Hochsee	Kutter
Einzelquote Für D	282	0	282

2. Quotierte Arten in Drittlandsgewässern und NAFO - NEAFC

Angaben in Tonnen Fanggewicht

Nordwestatlantik		Quoten 2011			Ausnutzung 2011 vorläufig				
Fischart	Gesamt	Hochsee	Kutter	Hochsee	Kutter	Gesamt	%	Rest	
(1) Kabeljau COD/N3M	292	292	0				0,0	292	
Schwarzer Heilbutt GHL/N3LMNO	352	352	0				0,0	352	
(3) Rotbarsch RED/N3LN.	338	338	0				0,0	338	
(2) Rotbarsch RED/N3M.	682	682	0				0,0	682	
Gesamt	1.664	1.034	0				0,0	1.664	

(1) 157 t von H an PRT 21.02.11 (No 13)

(2) 169 t von POL an H an 22.02.11 (No 19)

(3) 135 t von POL an H an 22.02.11 (No 19)

Färöer		Quoten 2011			Ausnutzung 2011 vorläufig				
Fischart	Gesamt	Hochsee	Kutter	Hochsee	Kutter	Gesamt	%	Rest	
Kabeljau/Schellfisch C/H/05B-F.	0	0	0				#DIV/0!		
Seelachs POK/05B-F.		0					#DIV/0!		
Rotbarsch RED/05B-F.		0	0				#DIV/0!		
Plattfische FLX/05B-F.		0					#DIV/0!		
Leng/ Blauleng B/L/05B-F.		0					#DIV/0!		
Blauer Wittling WHB/2A4AXF	0	0	0				#DIV/0!		
andere Arten OTH/05B-F.		0	0				#DIV/0!		
Gesamt							#DIV/0!		

Norwegen nördlich 62°N, Jan Mayen		Quoten 2011			Ausnutzung 2011 vorläufig				
Fischart	Gesamt	Hochsee	Kutter	Hochsee	Kutter	Gesamt	%	Rest	
(4) Kabeljau COD/1N2AB.	1.717	1.685	32	122		122	7,1	1.595	
(1) Schellfisch HAD/1N2AB.	284	278	6	76		76	26,8	208	
(2)(3) Seelachs POK/1N2AB.	1.435	1.243	192	531		531	37,0	904	
Rotbarsch Beifang RED/1N2AB	749	749	19	2		2	0,3	747	
Schwarzer Heilbutt GHL/1N2AB	25	25	0				0,0	25	
andere Arten Beifang OTH/1N2AB.	117	109	8				0,0	117	
Gesamt	4.327	4.089	257	731		731	16,9	3.596	

(1) 5 t von H an PRT 16.02.11 (No 7)

(2) 5 t von H an PRT 16.02.11 (No 7)

(3) 600 t von H an GBR 16.02.11 (No 20)

(4) 10 t von PRT an H 17.02.11 (No 7)

Spitzbergen		Quoten 2011			Ausnutzung 2011 vorläufig				
Fischart	Gesamt	Hochsee	Kutter	Hochsee	Kutter	Gesamt	%	Rest	
(1)(2)(3)(4) Kabeljau COD/1/2B.	3.882	3.882	0	712		712	18,3	3.170	
Gesamt	3.882	3.882	0	712		712	18,3	3.170	

(1) 500 t von H an POL 16.02.11 (No 91 aus 2010)

(2) 213 t von H an POL 16.02.11 (No 96 aus 2010)

(3) 35 t von H an POL 16.02.11 (No 107 aus 2010)

(4) 73 t von H an PRT 21.02.2011 (No 13)

Grönland XIV, V		Quoten 2011			Ausnutzung				
Fischart	Gesamt	Hochsee	Kutter	Hochsee	Kutter	Gesamt	%	Rest	
Kabeljau + NAFO 0 & 1 COD/N01514	2.045	2.045	0	7		7	0,3	2.038	
Rotbarsch RED/514 GRN			0	391		391	#DIV/0!	-391	
davon RED/*5-14			0						
(1)(2) Schwarzer Heilbutt GHL/514GRN	5.692	5.692	0				0,0	5.692	
Gesamt	7.737	7.737	0	398		398	5,1	7.339	

(1) 187 t von H an POL 16.02.11 (No 62 aus 2010)

(2) 100 t von POL an H 16.02.11 (No 93 aus 2010)

Grönland NAFO 1F	Quoten 2011			Ausnutzung 2011 vorläufig				
Fischart	Gesamt	Hochsee	Kutter	Hochsee	Kutter	Gesamt	%	Rest
Schwarzer Heilbutt GHL/N01GRN	1.685	1.685	0				0,0	1.685
Gesamt	1.685	1.685	0				0,0	1.685

SPFO Übereinkommensbereich	Quoten 2011			Ausnutzung 2011 vorläufig				
Fischart	Gesamt	Hochsee	Kutter	Hochsee	Kutter	Gesamt	%	Rest
Chilenische Bastardmakrele CJM/SPRFMC		0	0				#DIV/0!	
Gesamt			0				#DIV/0!	

Zusammenfassung	19.295	18.427	257	1.841		1.841	#DIV/0!	17.454
------------------------	---------------	---------------	------------	--------------	--	--------------	----------------	---------------

UNVERBINDLICH

Ausnutzungsstand der Importkontingente für Fischereierzeugnisse in der Bundesrepublik Deutschland

2011

Ausnutzungsstand per:
03.03.2011

		Zoll %	Kontingent t	EU: noch verfügbare Menge t
GATT-Kontingente				
VO (EG) Nr. 32/2000 [VO (EG) Nr.1808/95]				
09.0006	Heringe (einschl.Lappen) fr. o. gefr.(1) 16.06.10 - 14.02.11	0	34.000	512
09.0007	Kabeljau (2), ges., getr. 01.01.11 - 31.12.11	0	25.000	19.760
09.0009	Nordamerikanische Seehechte, fr. o. gefr. (3) 01.01.11 - 31.12.11	8	2.000	675
GATT-Kontingente				
VO (EG) Nr. 32/2000 [VO (EG) Nr.345/96]				
09.0045	Fische der Gattung Coregonus, gefr. 01.01.11 - 31.12.11	5,5	1.000	839
09.0046	Krebstiere, m. Dill geg., gefr. 01.01.11 - 31.12.11	0	3.000	2.950
09.0047	Garnelen der Art Pandalus b., o.Schale, gefr. 01.01.11 - 31.12.11	0	500	erschöpft 03.01.11
09.0048	Fischfilet d.Art Allocyttus spp., Pseudoc.,gefr. 01.01.11 - 31.12.11	0	200	erschöpft 04.01.11

1) Unter Einhaltung der Referenzpreise

2) Gadus morhua, ogac, Boreogadus saida

3) Merluccius bilinearis

4) Gadus morhua

5) Gadus morhua, ogac, macrocephalus, Boreogadus saida

6) Gadus ogac, macrocephalus, Boreogadus saida

		Zoll %	Kontingent t	EU: noch verfügbare Menge t
Gemeinschaftskontingente				
VO (EG) Nr. 2471/1999 [VO (EG) Nr. 669/97]				
Ursprung Faröer				
01.01.11 - 31.12.11				
09.0671	Forellen auch Filets, lbd, fr., gefr.	0	700	700
09.0675	Lachse, Forellen, zubereitet	0	400	400
09.0679	Krebse-, Weichtiere, zubereitet	0	4.000	4.000
09.0681	Seefische (Kab.,Köh.,Seehecht, AP,Pol. u.a.) gz. o.fein zerkl., zub.	0	1.200	1.151
Gemeinschaftskontingente				
VO (EG) Nr. 54/2009 v.21.01.09 Amtsbl.L17 v.22.01.09				
Ursprung Faröer				
01.01.11 - 31.12.11				
09.0672	Köhler, gesalzen u. getrocknet	0	750	750
09.0674	Gemeine Wellhornschnecke	0	1.200	1.200
09.0676	Krabben der Art Geryon affinis	0	750	750
Gemeinschaftskontingent				
VO (EG) Nr. 3061/95; VO (EG) Nr. 1920/2004 [VO (EG) Nr. 992/1995]				
Ursprung Thailand				
01.01.11 - 31.12.11				
09.0704	Fisch, zubereitet		1.816	erschöpft 03.01.11
01.01.11 - 31.12.11				
09.0705	Fisch, zubereitet		742	erschöpft 03.01.11
Ursprung Thailand				
01.01.11 - 31.12.11				
09.0706	Fisch, zubereitet		1.410	1.410
01.01.11 - 31.12.11				
09.0707	Fisch, zubereitet		865	819
Ursprung Norwegen				
01.01.11 - 31.12.11				
09.0711	Fische zuber., Sardinellen u. Sprotten ausgen., ger. Köhler u. Heringe	4,4 / 10 4,4 / 10	400	399

		Zoll %	Kontingent t	EU: noch verfügbare Menge t
Zusatzprotokoll z. Abk. zw. Norwegen u. Wirtschaftsgemeinschaft				
Ursprung Norwegen				
01.01.11 - 31.12.11				
09.0715	Forellen, fr. o. gefr.	0	500	erschöpft 21.02.11
09.0716	Lachs, fr.	0	6.100	erschöpft 09.01.11
09.0717	Paz., Atl. Lachs, gefr.	0	580	424
09.0718	Lachsfilet, fr., o. gefr.	0	610	erschöpft 07.01.11
09.0719	Salmoniden, and. fr. o. gefr.	0	670	662
09.0720	Leng, fr.	0	370	289
09.0721	Plattfische u. and. Seefische, fr.	0	250	erschöpft 03.02.11
09.0722	Fischfleisch v. Kabeljau, Köhler, Schellfisch u. a. Seefischen (ausg. Makrelen), gefr.	0	500	365
09.0723	Heringe, fr. o. gefr. (16.06.10 bis 14.02.11)	0	800	erschöpft 17.07.10
09.0724	Makrelen, fr. (16.06.10 bis 14.02.11)	0	260	erschöpft 22.07.10
09.0725	Makrelen, fr. (16.06.10 bis 14.02.11)	0	100	erschöpft 28.08.10
09.0726	Rotbarsche, fr. o. gefr.	0	130	erschöpft 06.02.11
09.0727	Filet v. and. Süßwasserfischen, fr. o. gefr.	0	110	109
09.0728	Filet v. Köhler u. Rotbarsch, fr.	0	180	46
09.0729	Heringslappen, fr. (01.01.11 bis 31.12.11)	0	130	erschöpft 17.01.11
09.0730	Filet v. Kabeljau, Boreog. s., Köhler, Schell- fisch, Seehechten, Schollen, Rotbarsch, Seeteufel u. a. Seefische, gefr.	0	9.000	4.200
09.0731	Fischleber, -rogen, -milch, ges., getr.	0	1.900	1.884
09.0732	Lachs, geräuchert	0	450	336
09.0733	Heringe, Heilbutte, Makrelen, Forellen, Aale, and. Fische, geräuchert	0	140	122
09.0734	Fische, and., nur gesalzen	0	250	125
09.0735	Heringe, gesalzen	0	1.440	1.212
09.0736	Garnelen (Pandalidae), Kaisergranat, gefr.	0	950	891
09.0737	Garnelen (Pandalidae), nicht gefr.	0	800	700
09.0738	Garnelen (Pandalidae), Kaisergranat, nicht gefr.	0	900	893
09.0739	Lachse, gz. o. Stücke, zubereitet	0	170	158
09.0740	Heringe, gz. o. Stücke, zubereitet	0	3.000	erschöpft 03.01.11
09.0741	Sardinen, Sprotten, gz. o. Stücke, zubereitet	0	180	180
09.0742	Makrelen, gz. o. Stücke, zubereitet	0	130	130
09.0743	Kabeljau, Köhler, Seehecht, AP, Pollack, and. Fische, gz. o. Stücke und and. Fische, zerkleinert, zubereitet	0	5.500	5.368
09.0744	Lachsfleisch, zubereitet	0	300	300
09.0745	Garnelen, zubereitet, geschält gefroren	0	5.500	4.956
09.0746	Garnelen and. als gefr. u. geschält	0	1.000	908
09.0747	Mehl, Pellets v. Fisch-, Krebs- u. Weichtieren	0	28.000	28.000
09.0748	Krabben, zubereitet	0	50	14
09.0752 (01.01.11-31.12.11)	Heringe	0	44.000	41.185
09.0756 (01.01.11-31.12.11)	Filets; Lappen von Heringen	0	67.000	49.719
09.0758 (01.01.11-14.02.11)	Garnelen, geschält und gefroren	0	2.500	1.924
09.0776	Fette, Oele v. Fischen, ausg. Leberoele	0	384	384

		Zoll %	Kontingent t	EU: noch verfügbare Menge t
Gemeinschaftskontingente				
Zusatzprotokoll z. Abk. zw. Island u. Wirtschaftsgemeinschaft				
VO (EG) Nr. 1921/2004 [VO (EG) Nr. 499/1996]				
Ursprung Island				
01.01.11 - 31.12.11				
09.0792 (01.01.11-31.12.11)	Heringe	0	950	950
09.0793	Lachs, Filet, fr. u. Lachsfilet, gefr.	0	50	41
09.0794	Plattfische, Seefische, Filets v. Süßwasser- u. Seefischen, Fleisch v. Süßwasser- u. Seefischen, fr. o. gefr.	0	250	erschöpft 17.01.11
09.0795	Heringe, gesalzen	0	1.750	1.750
09.0796	Kaisergranat, gefr.	0	50	28
09.0797	Heringe, zuber. o. haltb. gem.	0	2.400	2.316
09.0798	And. Fische u. Fischfleisch, ausg. Heringe, u. Makrelen, zuber. o. haltb. gem.	0	50	38
VO (EG) Nr. 1314/2007(Abl.L291S.13) [VO (EG) Nr. 499/1996]				
Ursprung Island				
01.03.11 - 30.04.11				
09.0810	Kaisergranat	0	1.040	1.040
09.0811	Filets v. Rotbarsch	0	1.500	1.500
VO (EG) Nr. 1337/2007(Abl.L298S.6) [VO (EG) Nr. 992/1995]				
Ursprung Norwegen				
01.01.10 - 31.12.10				
09.0850	Makrelen	0	3.100	140
09.0851	Heringe, gefr.	0	600	289
09.0852	Filets v. Heringen	0	200	erschöpft 17.01.09
09.0853	And. Fische, gefr.	0	734	erschöpft 11.03.09
09.0854	And.Salmoniden	0	667	598
09.0856	Garnelen	0	10.000	
09.0857	Makrelen(16.06.10-14.02.11)	0	30.500	13.693
Gemeinschaftskontingent Sardinen, haltb. gem.				
VO (EG) 1981/94 u. Änd.VO (EG) 650/98				
01.01.11 - 31.12.11				
Ursprung Tunesien				
09.1201		0	100	77
VO (EG) Nr. 2088/2004				
01.01.11 - 31.12.11				
Ursprung Kroatien				
09.1581	Forellen	0	30	23
09.1582	Karpfen	0	210	68
09.1583	Seebrassen	0	35	34
09.1584	Meerbarsche	0	650	393
09.1585	Sardinen	6	180	180
09.1586	Sardellen	0	40	40
09.1587	Fische zuber. od. haltbar gemacht	0	1.550	1.375

		Zoll %	Kontingent t	EU: noch verfügbare Menge t
Gemeinschaftskontingente				
VO (EG) Nr. 824/2007				
01.01.11 - 31.12.11				
09.2759	Kabeljau fr., gek. oder gefr., zur Verarbeitung	0	80.000	71.693
09.2760	Seehecht gefr., zur Verarbeitung	0	15.000	13.311
09.2761	Filets und Fleisch vom Blauen Grenadier gefr, zur Verarbeitung	0	20.000	15.679
09.2762	Langusten gefr., zur Verarbeitung	6	750	745
09.2765	Kabeljau, nur ges. ^{1) *)}	0	5.000	4.418
09.2766	Südlicher Wittling, Filets und Fleisch, gefr., zur Verarbeitung	0	2.000	1.093
09.2770	Sardellen, ges. zur Verarbeitung	0	5.000	4.237
09.2772	Surimi, gefr., zur Verarbeitung	0	55.000	49.726
09.2774	Filets v. Seehecht, gefr., zur Verarbeitung	4	12.000	8.854
09.2776	Filets und Fleisch von Kabeljau, gefr., zur Verarbeitung	0	20.000	13.383
09.2777	Paz.Pollack, gefr., mit Erlaubnisschein	0	10.000	10.000
09.2778	Filets und Fleisch von Seezungen, gefr., zur Verarbeitung	0	10.000	8.414
09.2785	Kalmare, Rümpfe, gefr. *)	0	45.000	43.882
09.2786	Kalmare u Illex-A., gz.o Fangarme u Flossen, gefr.*)	0	1.500	1.029
09.2788	Heringe ganz über 140 g/St oder Lappen über 80 g/St *) 01.10.11 - 31.	0	20.000	20.000
09.2790	Filets (Loins) v. Thunfischen u. echtem Bonito *)	6	15.000	erschöpft 03.01.11
09.2792	Heringe, mit Kräutern und/oder Essig zubereitet *)	6	10.000	4.297
09.2794	Garnelen (Pandalus borealis), gekocht u. geschält, *)	6	20.000	14.737
*) zur Verarbeitung bestimmt				
VO (EG) Nr. 2563/00				
01.01.10 - 31.12.10				
Ursprung Albanien, Bosnien und Herzegowina, Kroatien, Mazedonien, Montenegro, BR Jugoslawien einschl. Kosovo				
09.1561	Sardellen, zuber	12,5	60	60
09.1571	Forellen*) Salmo tr., Oncorhyn. spp.	0	50	erschöpft 02.07.10
09.1573	Karpfen*)	0	110	110
09.1575	Seebrassen*) Dentex dentex u Pagellus Arten	0	75	75
09.1577	Meerbarsche*) Dicentrarchus labrax	0	60	60
gem. VO (EG) Nr. 407/2008 v. 07.05.2008				
Amtsblatt L 122 v. 08.05.08				
01.01.10 - 31.12.10				
09.1579	Sardinen	6	70	70
*) lbd, fr, gek, gefr, getr. ges o in Salzlake, ger, Fil. u. Fl., Mehl u. Pellets				
VO (EG) Nr. 1916/2006				
01.01.11 - 31.12.11				
Ursprung Albanien				
09.1500	Forellen*)	0	50	50
09.1501	Karpfen*)	0	20	20
09.1502	Seebrassen*)	0	20	20
09.1503	Meerbarsche*)	0	20	20
09.1504	Sardinen, zubereitet oder haltbar gemacht	6	100	100
09.1505	Sardellen, zubereitet oder haltbar gemacht	0	1.000	988
*) lbd, fr, gek, gefr, getr. ges o in Salzlake, ger, Fil. u. Fl., Mehl u. Pellets				

		Zoll %	Kontingent t	EU: noch verfügbare t
VO (EG) Nr. 497/2008				
01.01.11 - 31.12.11				
Ursprung Montenegro				
09.1516	Forellen*)	0	20	20
09.1518	Karpfen*)	0	10	10
09.1520	Seebrassen*)	0	20	20
09.1522	Meerbarsche*)	0	20	20
09.1524	Sardinen, zubereitet oder haltbar gemacht	6	200	200
09.1525	Sardellen, zubereitet oder haltbar gemacht	12,5	200	200
*) lbd, fr, gek, gefr, getr. ges o in Salzlake, ger, Filets u. Fleisch, Mehl u. Pellets				
VO (EG) Nr. 497/2008 v.14.08.2008				
zur Abweichung von der VO(EWG) Nr. 2454/93 in Bezug auf die Bestimmung des Begriffs				
"Ursprungserzeugnisse" im Rahmen des Schemas allgemeiner Zollpräferenzen zur Berücksichtigung				
der besonderen Lage von Kap Verde bei bestimmten in die EG ausgeführten Fischereierzeugnissen				
01.01.10 - 31.12.10				
Ursprung Kap Verde				
09.1647	Makrele(Sc.Colias, Sc.Jap., Sc.Scombrus), Filets, zuber.od.haltb.gem.	0	2.500	1.262
09.1648	Unechter Bonito od. Fregattmakrele(Auxis thazard, Auxis Rochei), Filets, zubereitet oder haltbar gemacht	0	875	554
09.1649	Gelbflossenthun, Echter Bonito(Tunnus Albacares, Katsuwonus Pelamis), Filets, zubereitet oder haltbar gemacht	0	211	211
Entscheidung über eine vorübergehende Ausnahmeregelung (EG) Nr. 1528/2007				
von den Ursprungsregeln des Anhangs II				
01.01.11 - 31.12.11				
Ursprung Seychellen				
09.1666	Haltbar gemachter Thunfisch(1)	0	3.000	2.976
Ursprung Kenia				
09.1667	Loins genannte Thunfischfilets	0	2.000	2.000
Ursprung Mauritius				
09.1668	Haltbar gemachter Thunfisch(1)	0	3.000	3.000
09.1669	Thunfischfilets	0	600	600
(1)in jeglicher Verpackungsform, wobei die Ware im Sinne der HS-Position 1604 als haltbar gemacht zu betrachten ist.				

		Zoll %	Kontingent t	EU: noch verfügbare Menge t
Beschluss der Kommission über eine vorübergehende Ausnahmeregelung von den Ursprungsregeln in Anhang II der VO (EG) Nr. 1528/2007 des Rates zur Berücksichtigung der besonderen Lage Madagaskars bei haltbar gemachtem Thunfisch und "Loins" genannten Thunfischfilets				
Ursprung Madagaskar				
01.01.09 - 31.12.09				
09.1645	haltbar gemachter Thunfisch	0	2.000	2.000
01.01.09 - 31.12.09				
09.1646	Thunfischfilets, Loins	0	500	500
Verordnung des Rates (EG) Nr. 312/2003 (Abl. L 46/2003 S. 1)				
Ursprung Chile				
01.01.11 - 31.12.11				
09.1934	Seehechte, frisch o. gekühlt	10% Ermäßigung	5.000	3.665
09.1935	Fischfilets getr, ges, geräuchert	10% Ermäßigung	40	40
09.1936	Fische zubereitet	1/3 des Zollsatzes	150	150
VO (EG) Nr. 305/05				
Ursprung Chile				
01.01.11 - 31.12.11				
09.1940	Fische, gefroren	0	725	erschöpft 03.01.11
09.1942	Makrelen	0		

		Zoll %	Kontingent t	EU: noch verfügbare Menge t
VO (EG) Nr. 2133/2001 (Abl.L 287 S.12)				
01.01.11 - 31.12.11				
Ursprung Norwegen				
09.0779	Fischfutter (Glucose, Dextrin, Stärke oder Milcherzeugnisse)	0	1.177	1.119
Ursprung Färöer				
09.0689	Fischfutter (Solubles, Glucose, Dextrin, Stärke oder Milcherzeugnisse)	0	20.000	20.000
Ausnahme Ursprungsregeln gem. Beschluss 2001/822/EG des Rates v.16.10.2009				
01.08.10 - 31.07.11				
Ursprung Grönland				
09.0691	Garnelen der Art Pandalus borealis, zuber. oder haltbar gemacht	0	2.100	2.100
VO (EG) Nr. 660/2002 (Abl.L 102 S.14)				
01.01.11 - 31.12.11				
Ursprung Grönland				
09.0692	Schw. Heilbutt gefroren (ganz, Filets), Garnelen (Pandalidae)	0	10.000	9.977
Entscheidung (EG) Nr. 644/2002 (Abl. L 211/2002 S.16)				
01.01.09 - 31.12.09				
Ursprung Falklandinseln				
09.1901	Patagonischer oder südlicher Seehecht gefroren	0	782	erschöpft 16.01.07
09.1902	Südlicher Wittling, gefroren	0	3.663	3.663
09.1903	Zahnfische, gefroren	0	890	886
09.1904	Rosa Kingklip, gefroren	0	513	213
09.1905	Kurzschwanz-Notothenia und Patagonischer Grenadier, gefr.	0	3.790	3.140
09.1906	andere Fische, gefroren	0	686	206
09.1907	Patagonischer Seehecht und and. Merluccius Arten; Filets, gefroren	0	469	252
09.1908	Zahnfische; Filets, gefroren	0	59	59
09.1909	Kurzschwanz-Notothenia und Patagonischer Grenadier; Filets, gefr.	0	3.917	3.221
09.1910	Südl. Wittling, Rosa Kingklip, Rochen; Filets, gefr.	0	2.116	2.077
09.1911	andere Fische; Filets, gefroren	0	503	494
09.1912	Kalmare (Loligo patagonica), gefroren	0	34.600	22.491
09.1913	Kalmare (Illex), gefroren	0	40.000	39.100
VO (EG) Nr. 767/2007 (Abl.L 310 S.19)				
01.12.10- 30.11.11				
Ursprung Falklandinseln				
09.1914	Fische, gefroren	0	12.500	11.619
09.1915	Fischfilets, gefroren	0	5.100	5.097
09.1916	Kalmare, Art Loligo Patagonica	0	34.600	33.882
09.1917	Kalmare, Art Illex	0	31.000	31.000
Entscheidung (EG) Nr. 167/2007 (Abl. L 76/2007 S. 32)				
01.04.11-31.03.12				
Ursprung Saint-Pierre und Miquelon				
09.1650	div. Seefischfilets, -fleisch, gefroren; Kabeljau ganz und Filet, gesalzen		1.290	1.290

		Zoll %	Kontingent t	EU: noch verfügbare Menge t
VO (EG) Nr. 975/2003 (Abl.L 141 S.1)				
01.07.07- 30.06.08				
Ursprung Thailand				
09.2005	Thunfisch in Dosen	12	13.390	erschöpft 01.07.07
01.07.07- 30.06.08				
Ursprung Philippinen				
09.2006	Thunfisch in Dosen	12	9.270	erschöpft 14.11.07
Ursprung Indonesien				
01.07.07- 30.06.08				
09.2007	Thunfisch in Dosen	12	2.832,5	erschöpft 25.07.07
01.07.07- 30.06.08				
Ursprung andere Drittländer				
09.2008	Thunfisch in Dosen	12	257,5	erschöpft 01.07.07
VO (EG) Nr. 875/2004 (Abl.L 162 S.51)				
01.01.11- 31.12.11				
Ursprung Mexiko				
09.1854	Thunfischfilets ("Loins")	6%	6.000	6.000

Entwicklung der Anlandungen von Frischfisch (ohne Krebs- und Weichtiere) in der Bundesrepublik Deutschland (Basis verkaufte Konsumware)

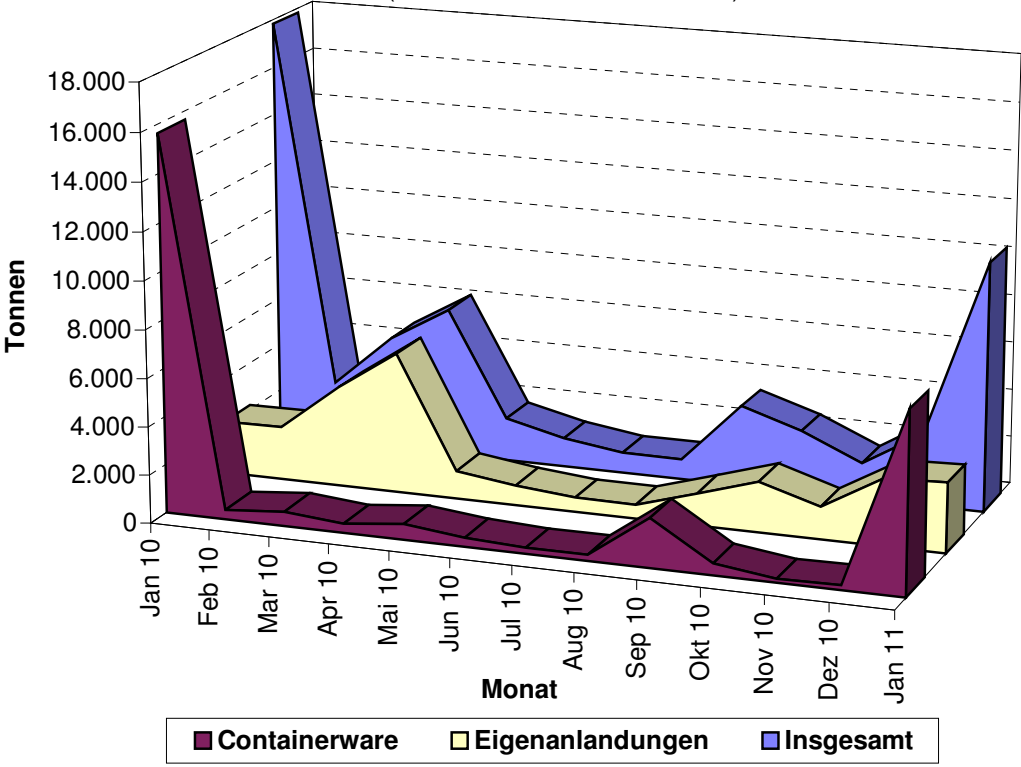

Quelle: BLE

Grafik 2

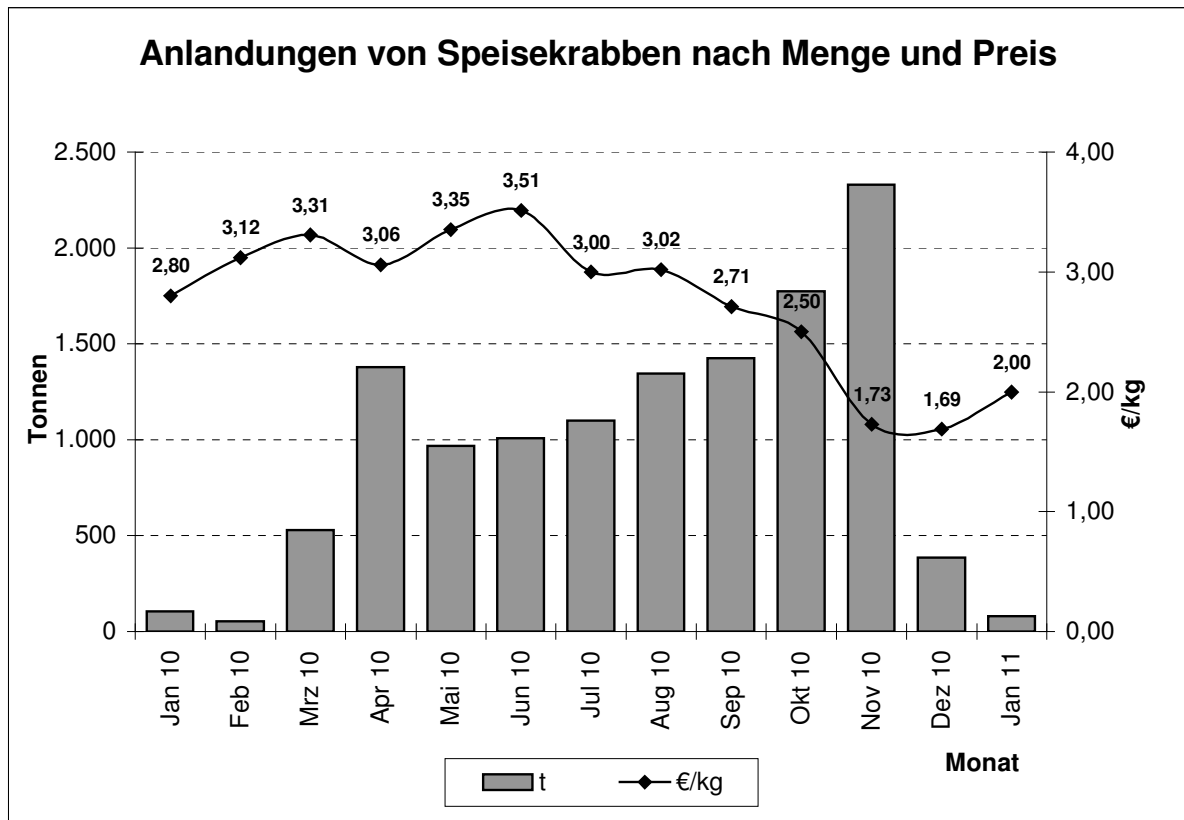

Quelle: BLE

Grafik 3

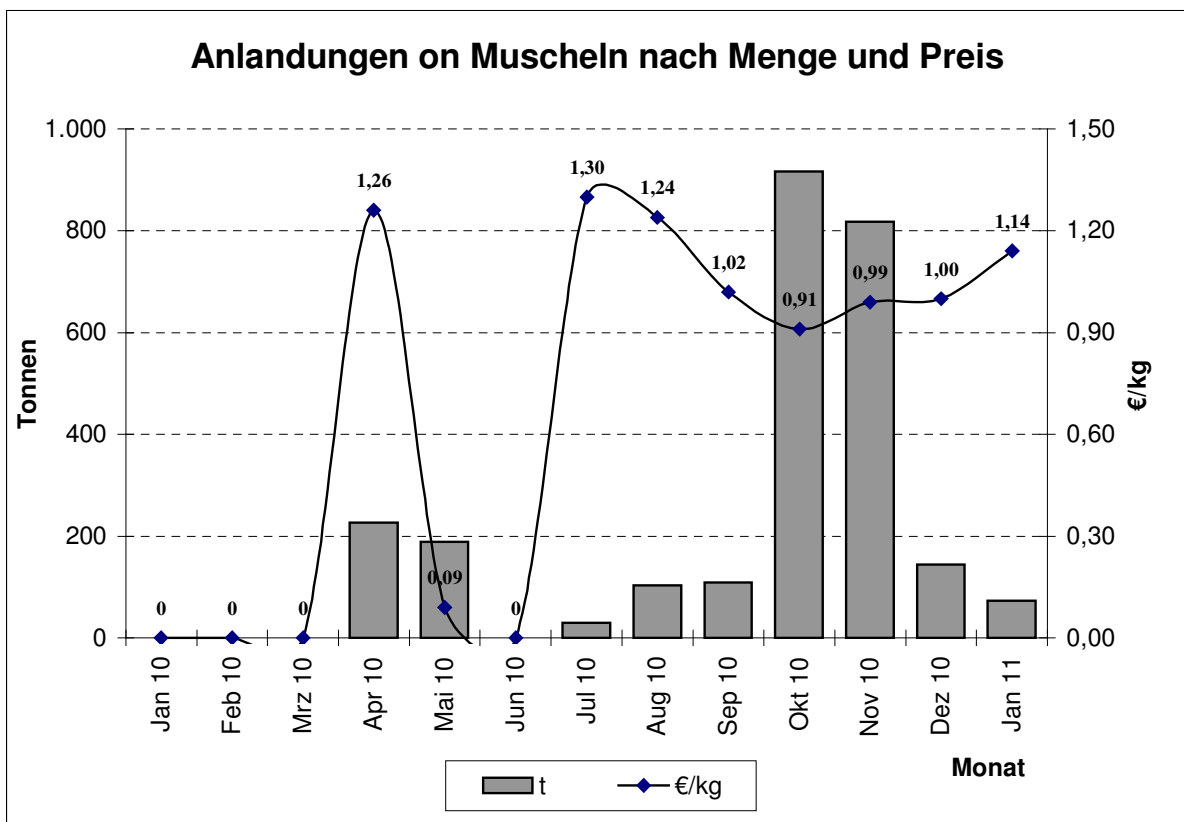

Quelle: BLE

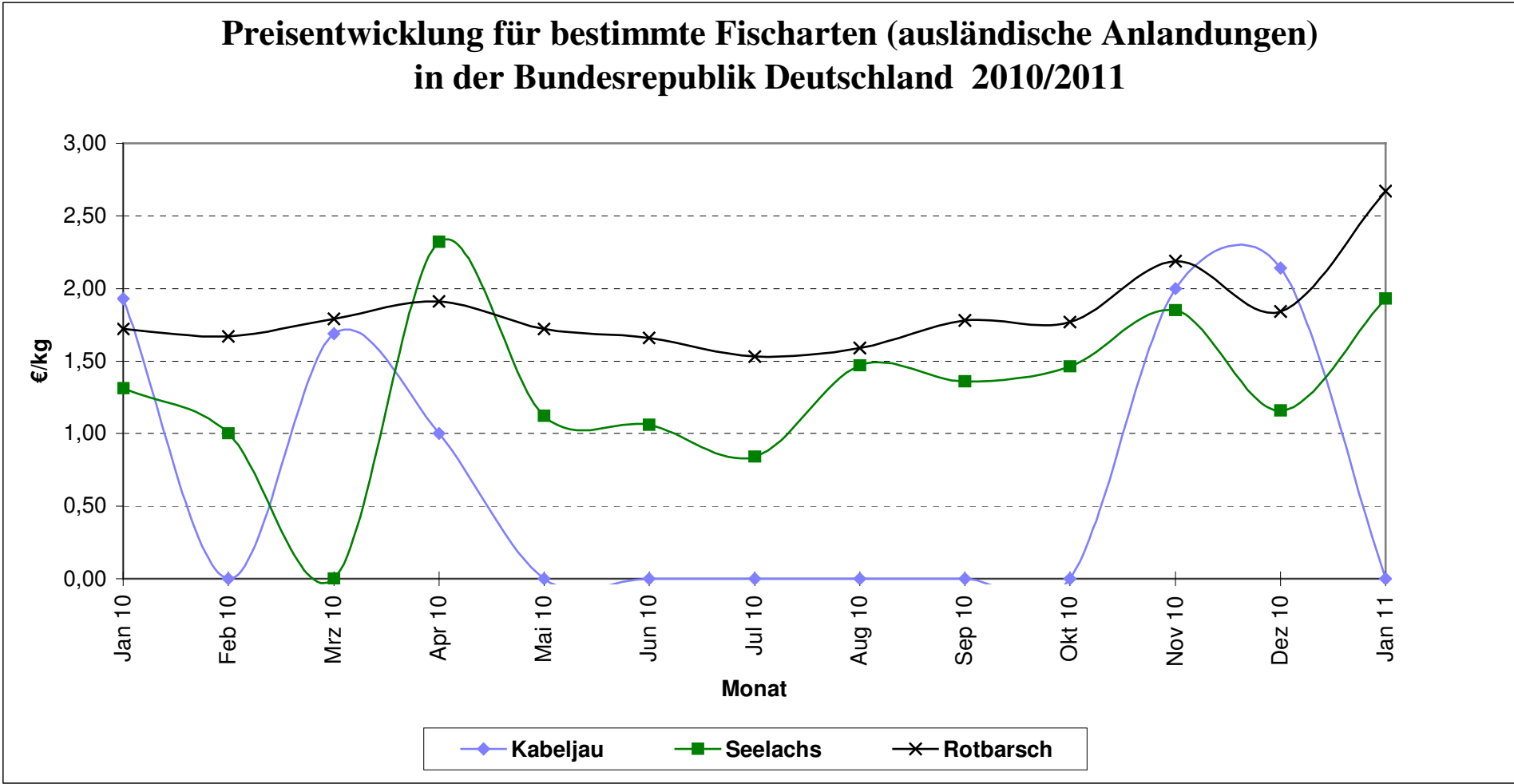

Quelle: Seefischmärkte

Entwicklung der Kabeljaugrößen in den deutschen Anlandungen

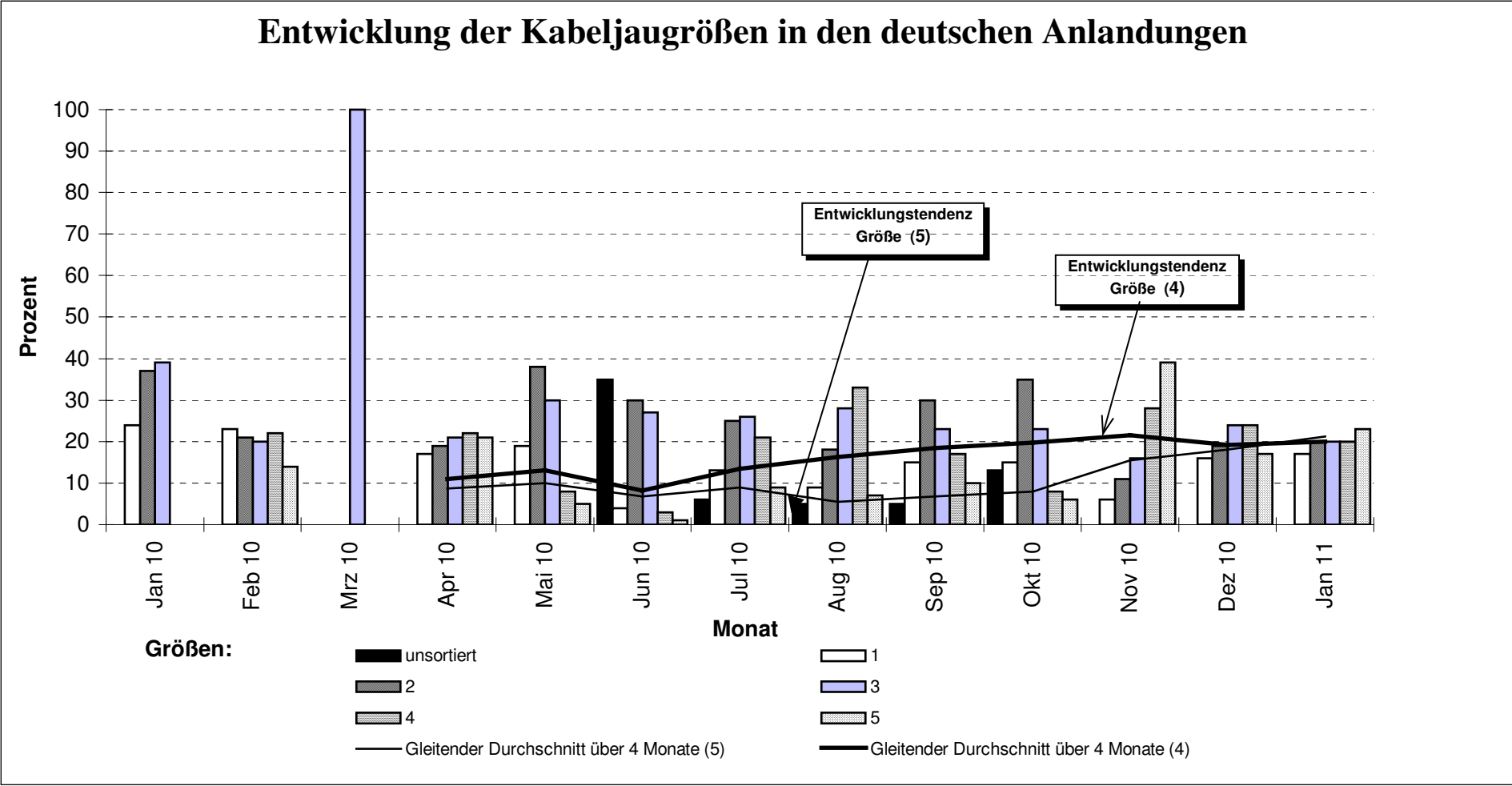

Quelle: BLE

Entwicklung der Seelachsgrößen in den deutschen Anlandungen

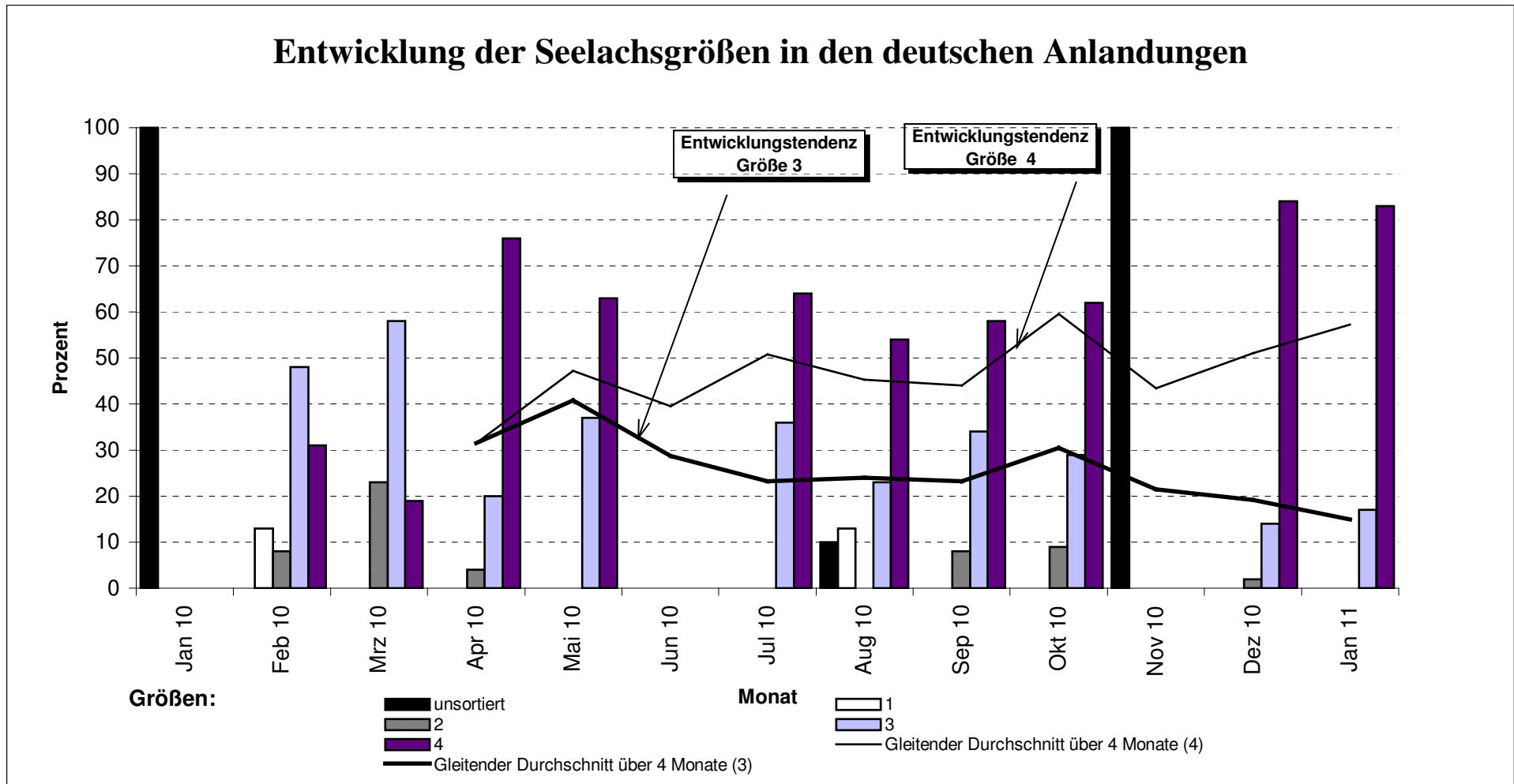

Quelle: BLE

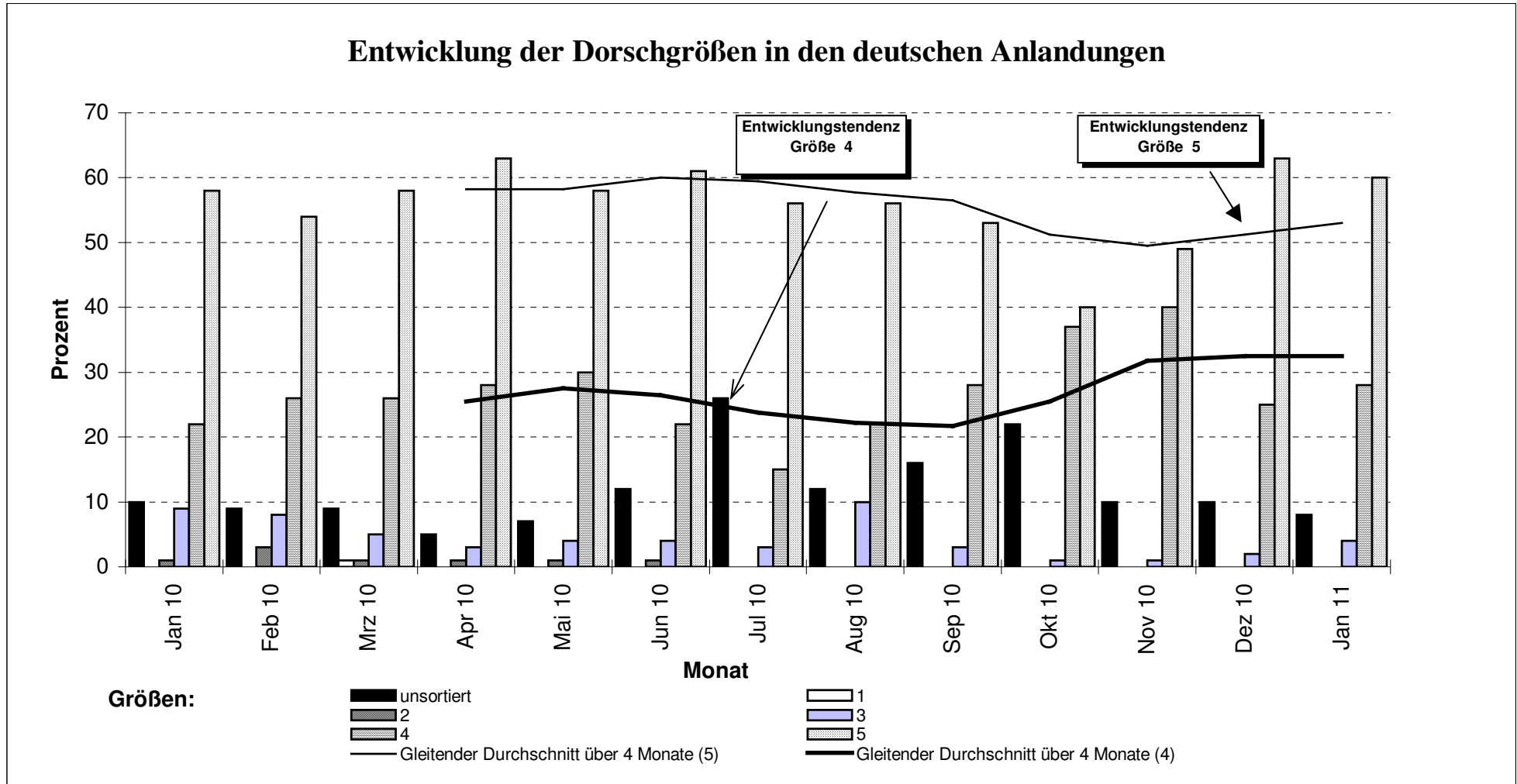

Quelle: BLE

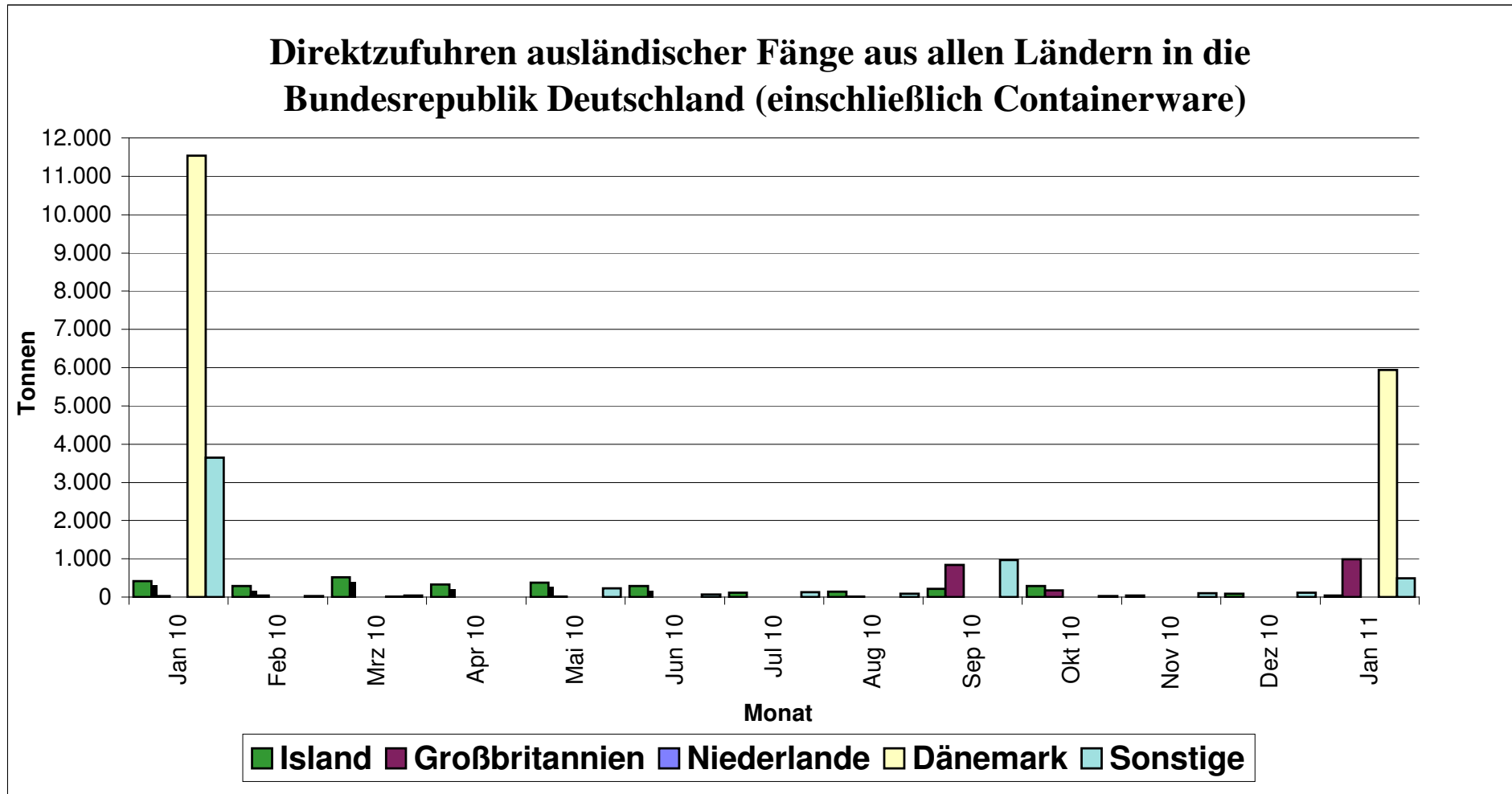

Quelle: BLE

Prozentuale Anteile ausländischer Zufuhren (einschl. Container)

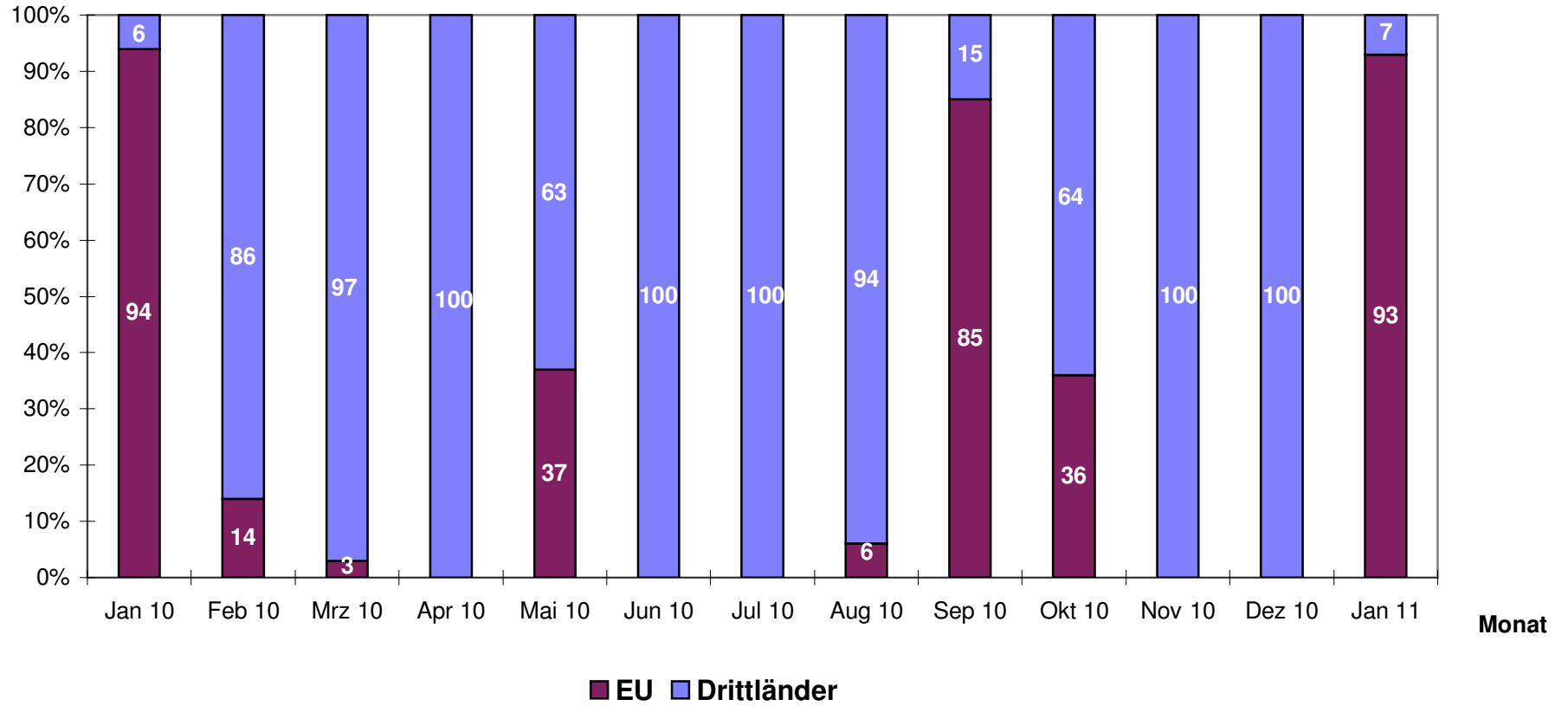

Quelle: BLE

Grafik 10

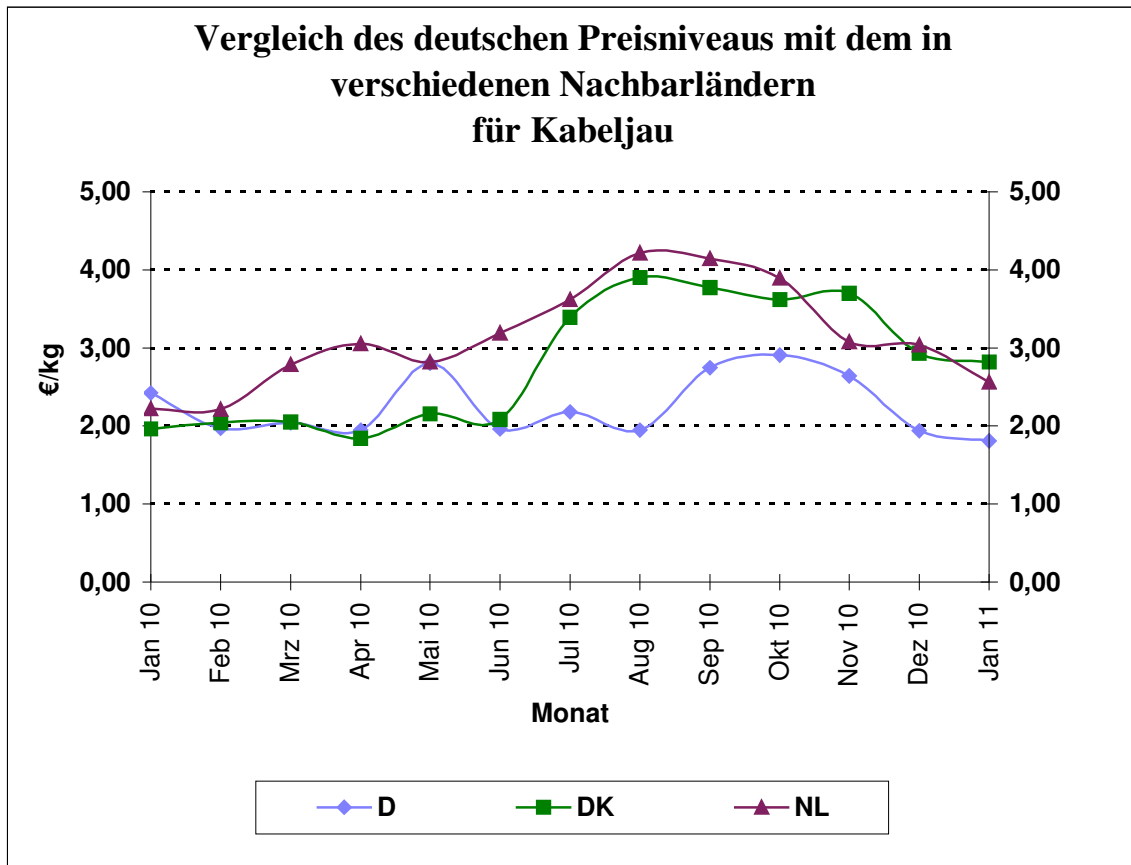

Quelle: BLE

Grafik 11

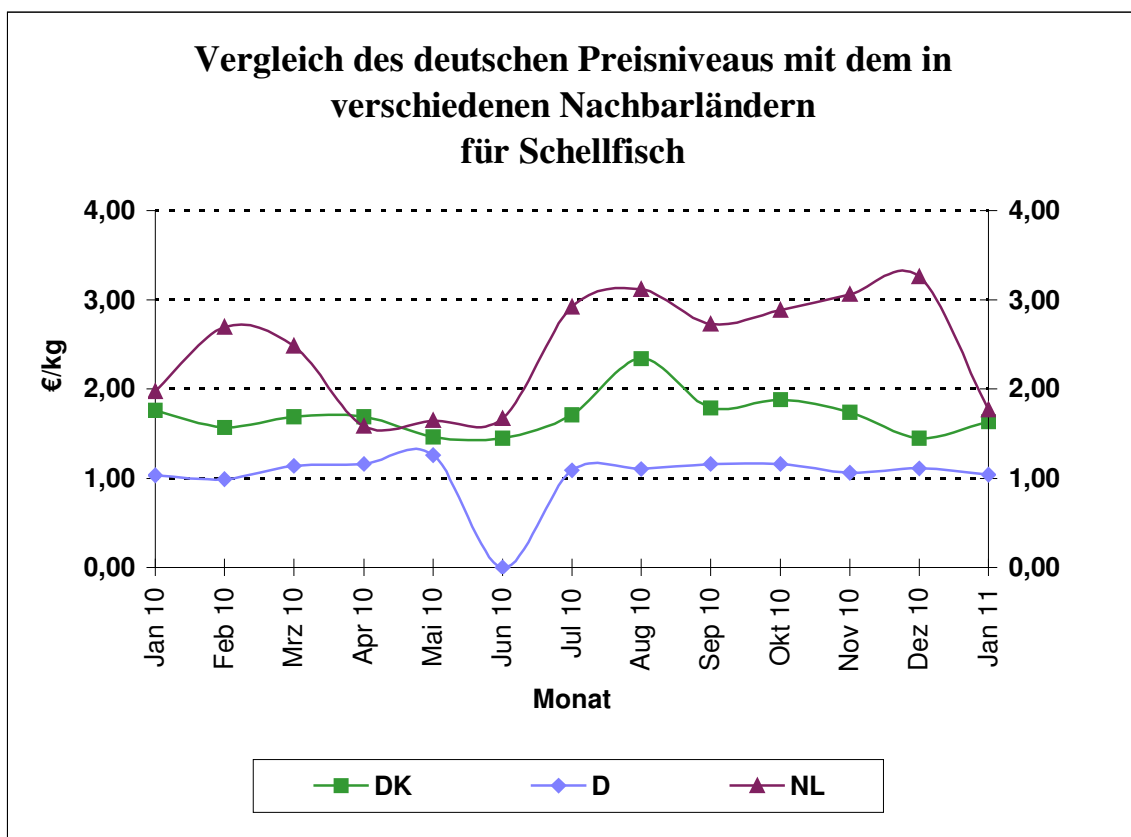

Quelle: BLE

Vergleich des deutschen Preisniveaus mit dem in verschiedenen Nachbarländern für Seelachs

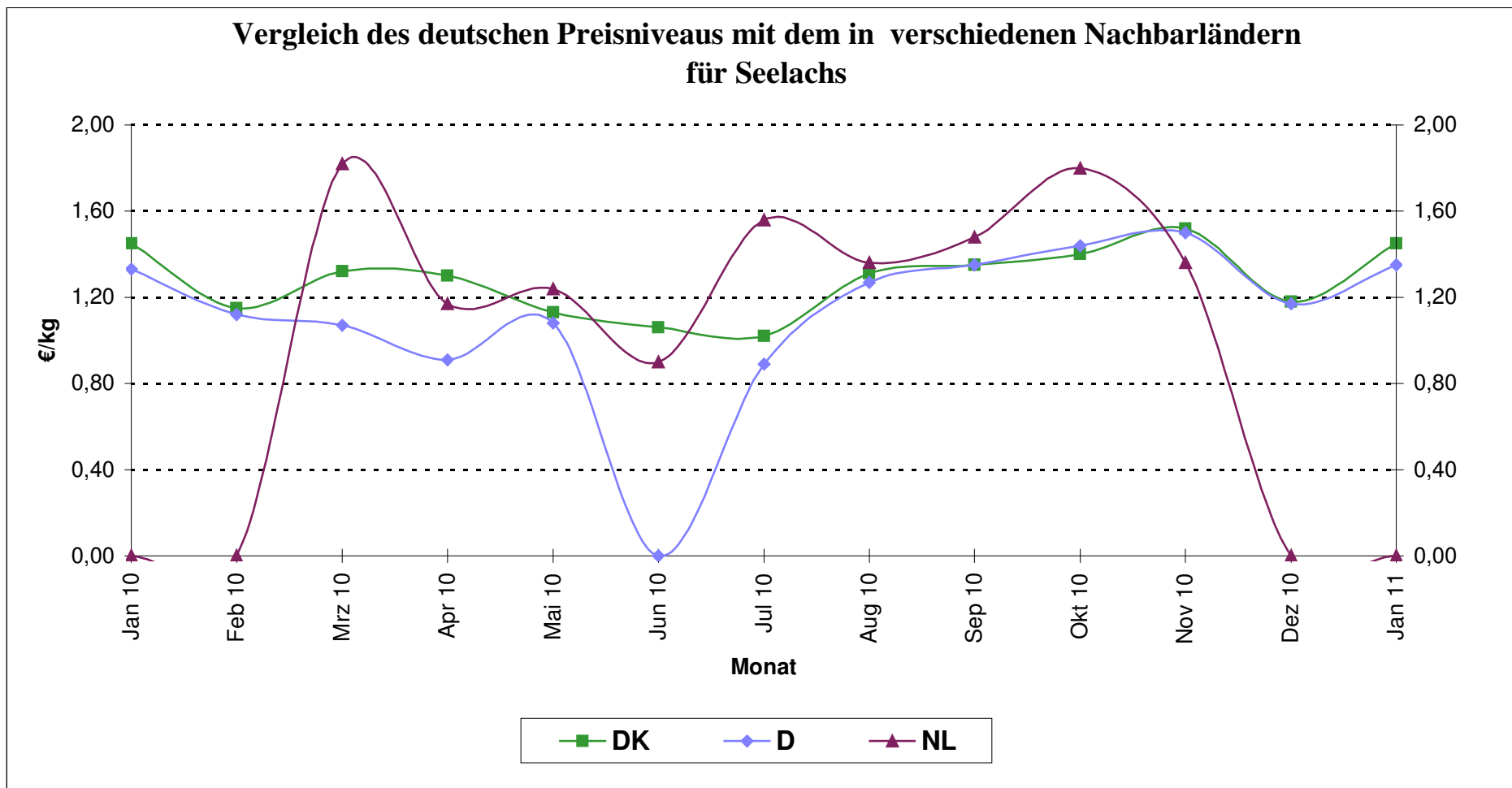

Quelle: BLE

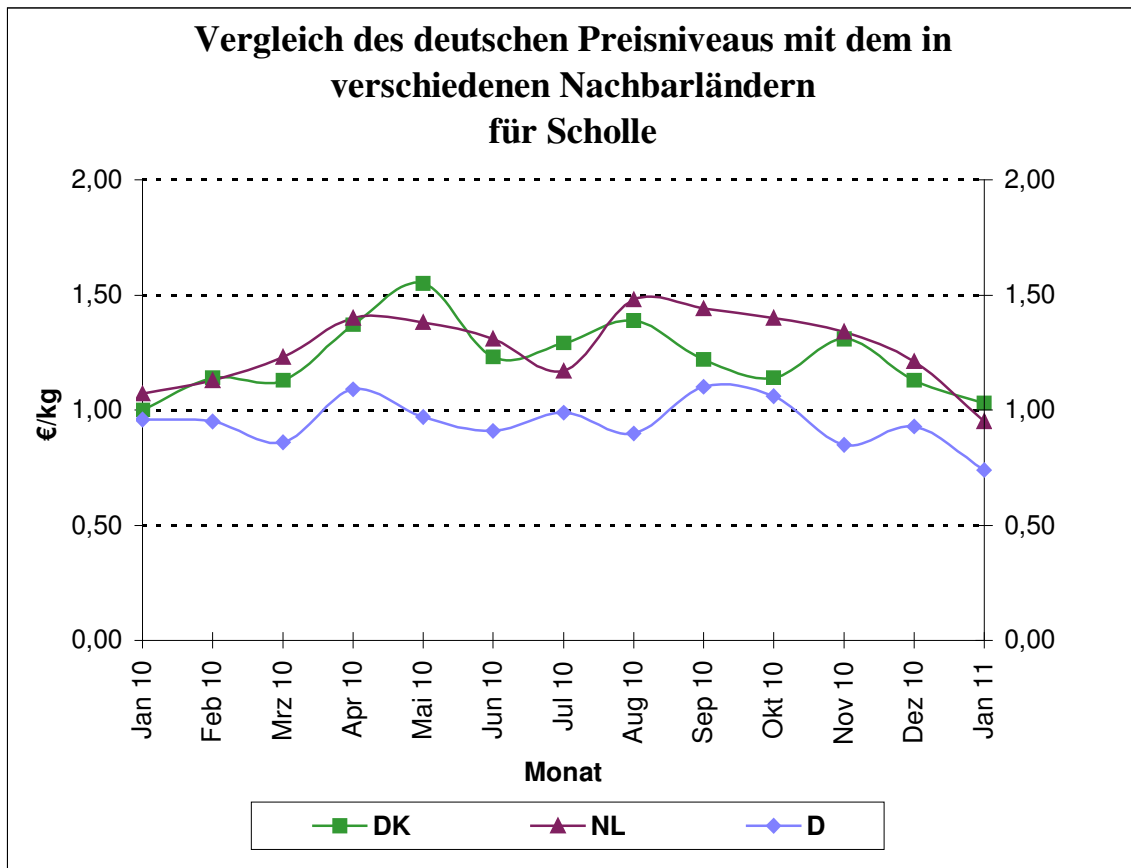

Quelle: BLE

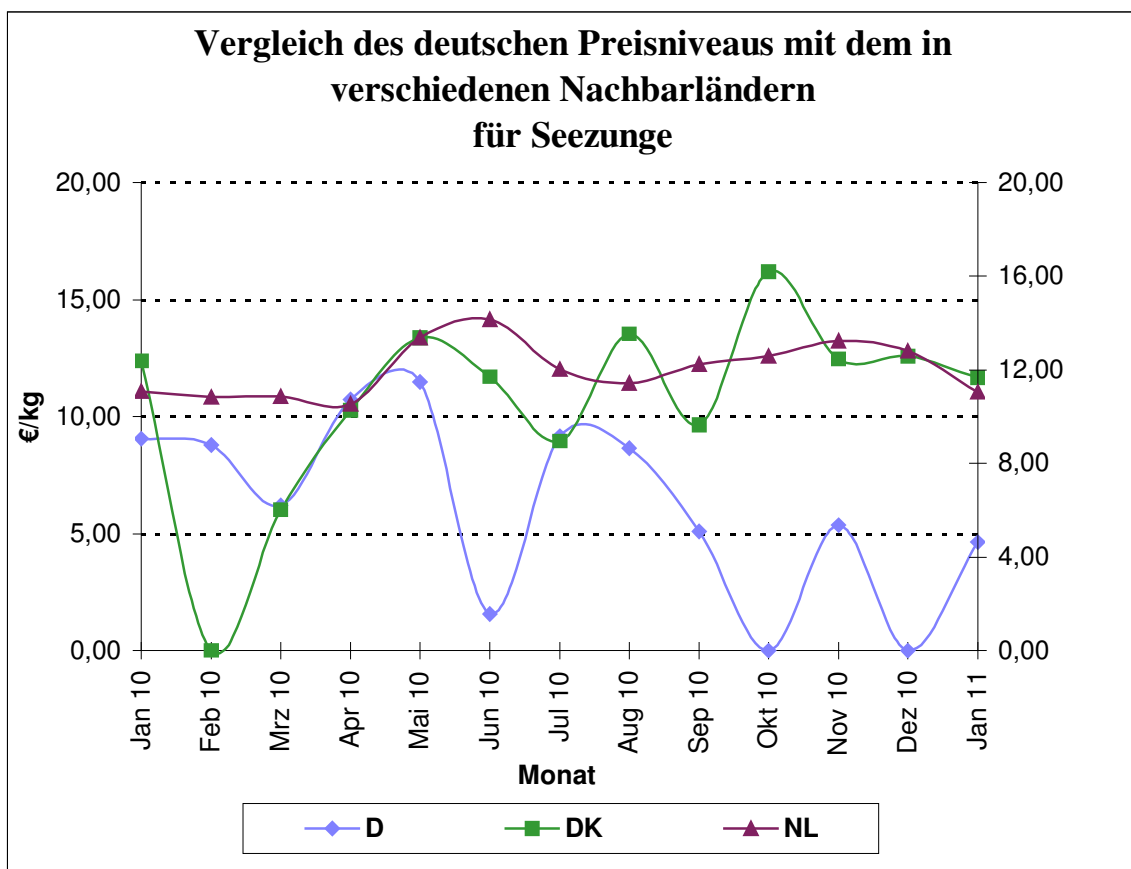

Quelle: BLE

Grafik 15a

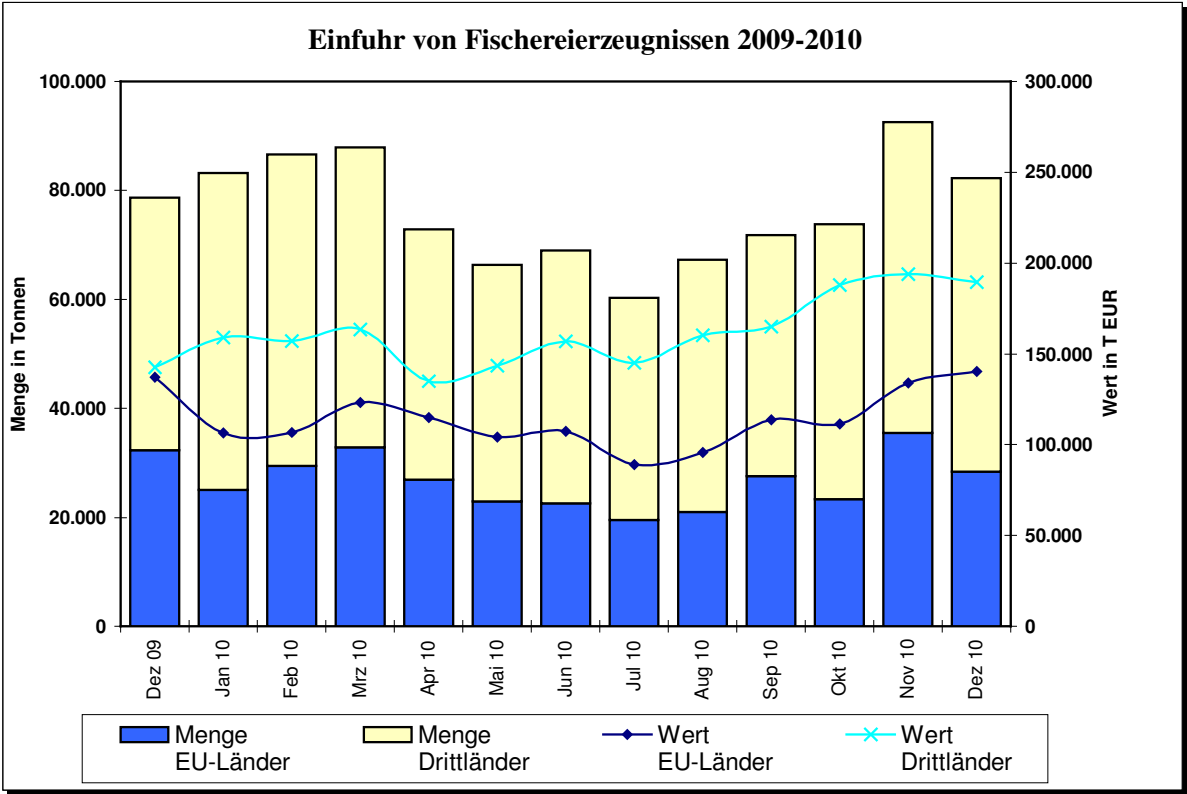

Grafik 15b

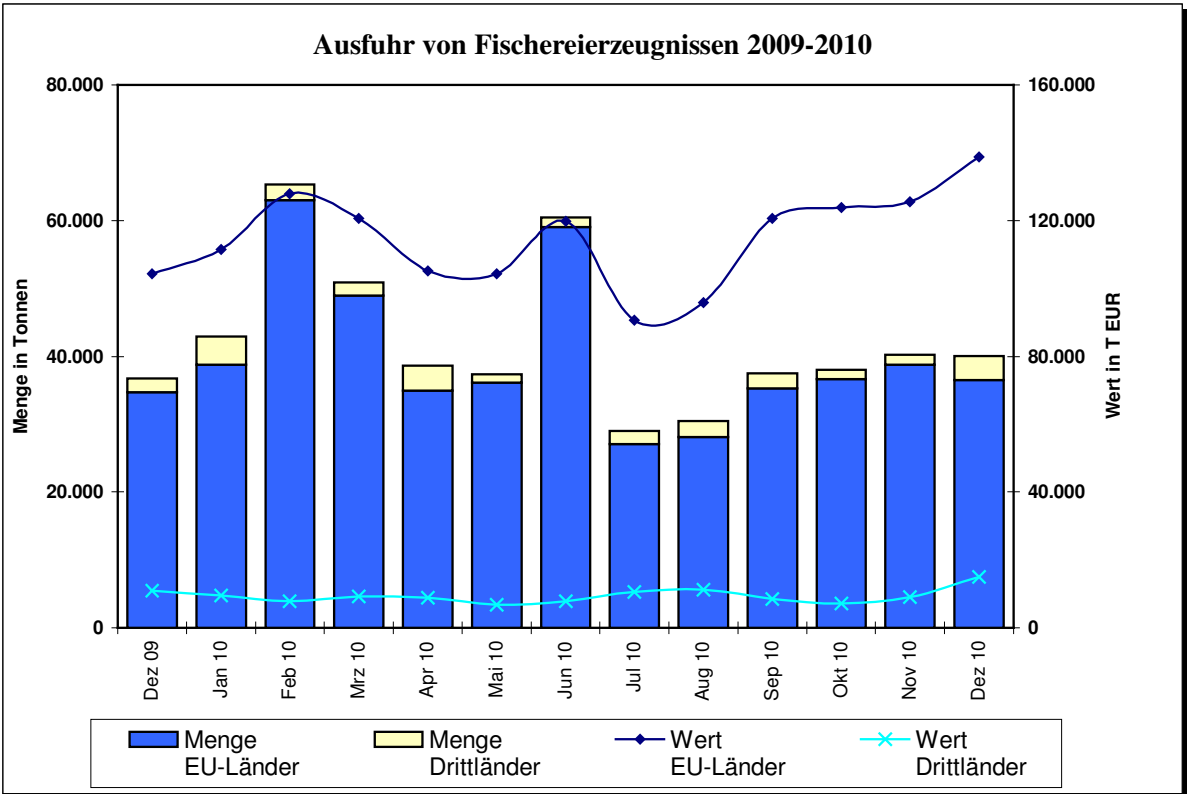

Quelle: Statistisches Bundesamt, BLE; einschl. Auslandsanlandungen

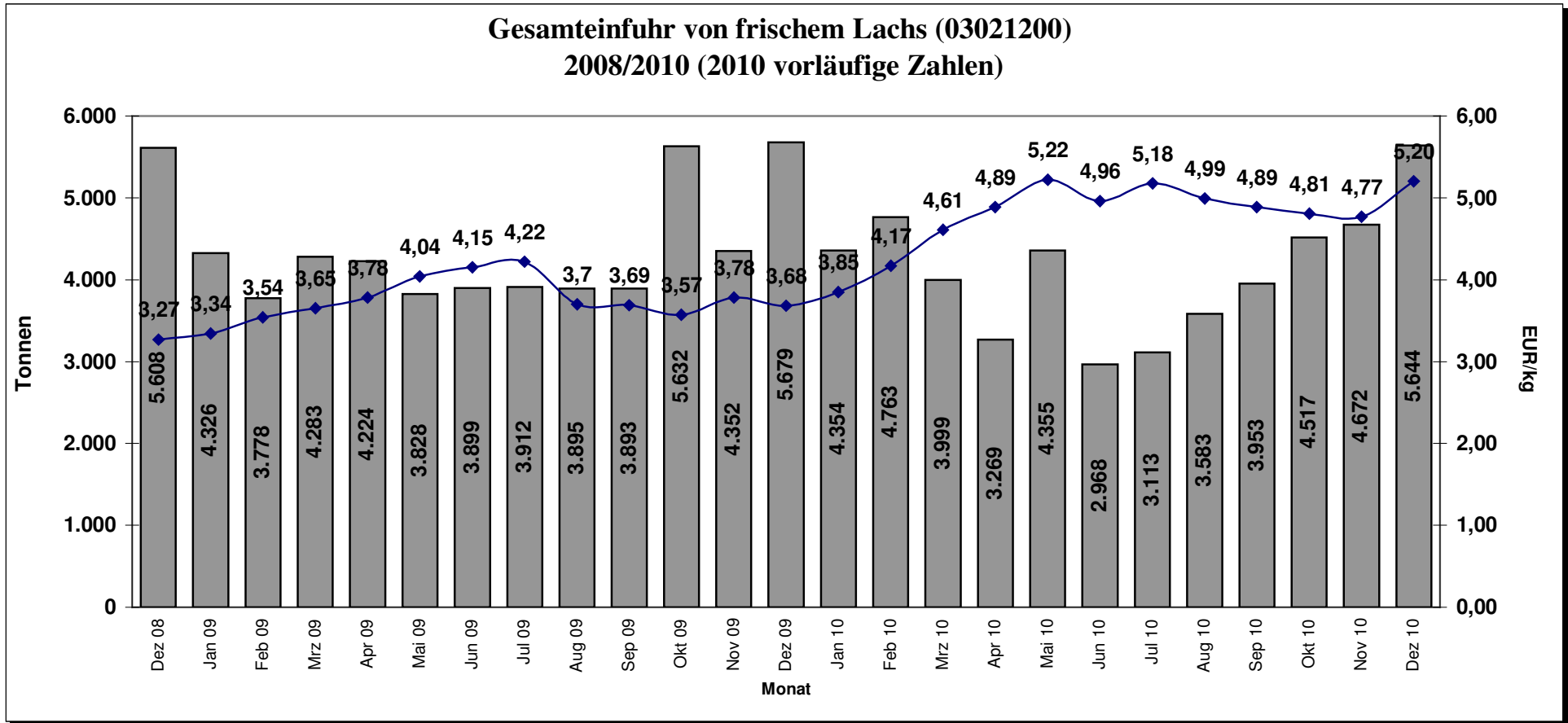

Quelle: Stat.BA, Wiesbaden

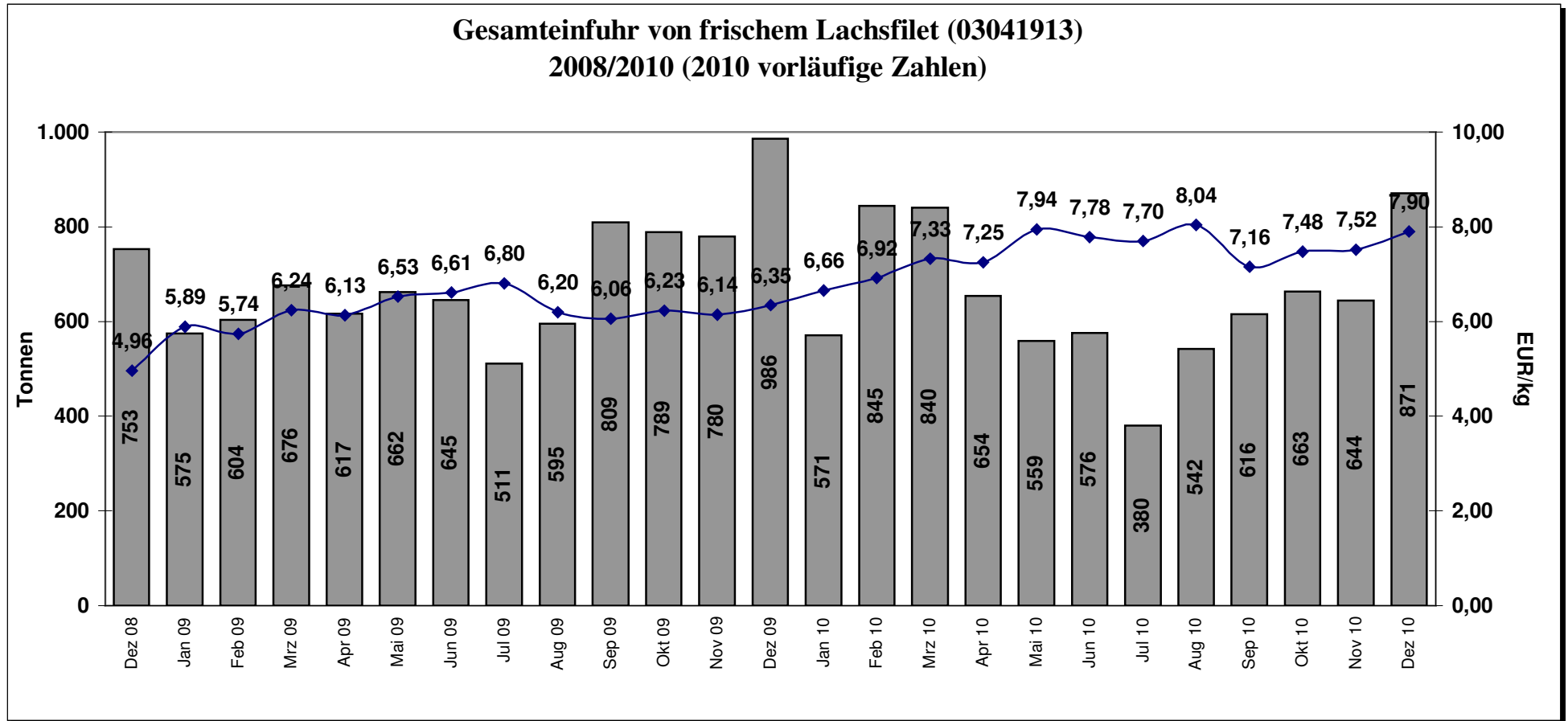

Quelle: Stat.BA, Wiesbaden