

# Monatsbericht November 2010

## Bericht über die Fischerei und die Marktsituation für Fischereierzeugnisse in der Bundesrepublik Deutschland

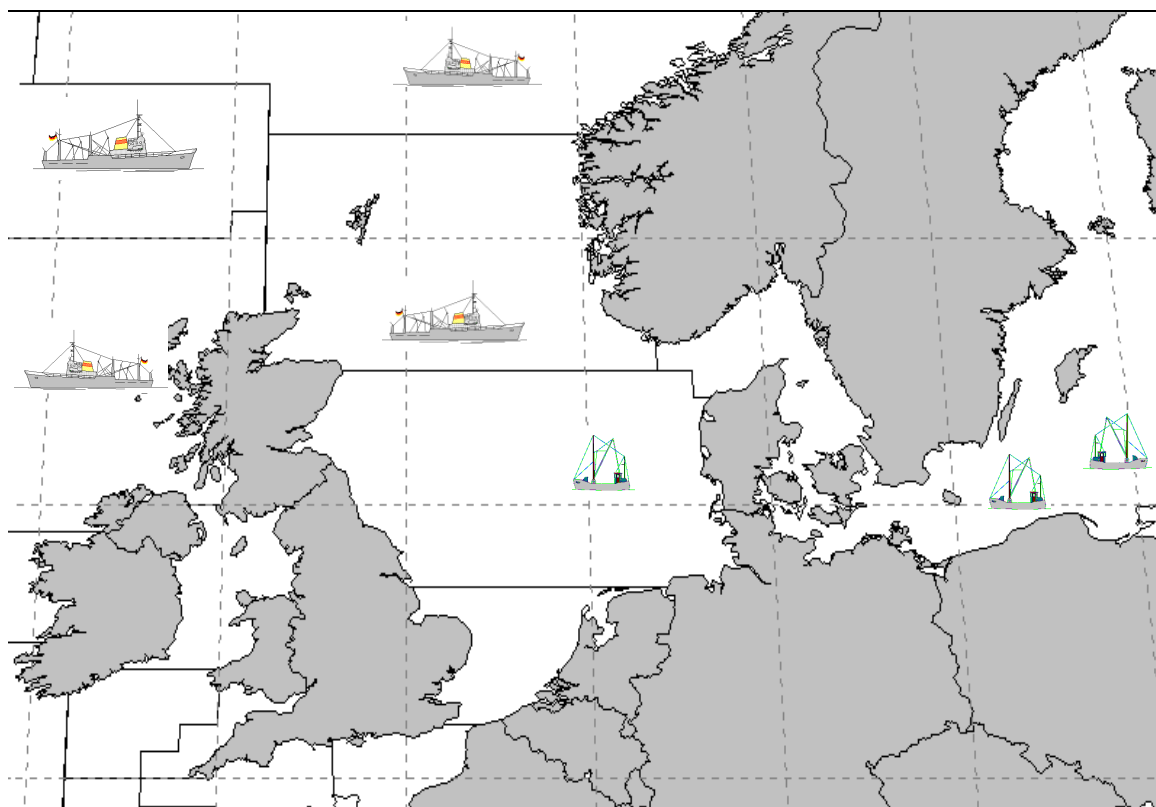

---

**Herausgeber:** Bundesanstalt für Landwirtschaft und Ernährung  
Referat 523 - Fischwirtschaft  
Haubachstraße 86  
22765 Hamburg  
Tel.: 040/306860-0  
Fax: 040/306860-60  
[www.ble.de](http://www.ble.de)

# INHALTSVERZEICHNIS

<b>Gesamtüberblick .....</b>	<b>2</b>
<b>Teil I: Anlandungen und Interventionen .....</b>	<b>4</b>
1. Gesamtüberblick .....	4
1.1. Inlandsanlandungen der deutschen Seefischerei .....	4
1.1.1. Frischfischanlandungen deutscher Fahrzeuge im Inland .....	4
1.1.2. Frostfischanlandungen deutscher Fahrzeuge im Inland .....	5
1.2. Auslandsanlandungen der deutschen Seefischerei .....	5
1.2.1. Frischfischanlandungen deutscher Fahrzeuge im Ausland .....	5
1.2.2. Frostfischanlandungen deutscher Fahrzeuge im Ausland .....	5
1.3. Anlandungen von ausländischen Fahrzeugen im Bundesgebiet .....	6
1.4. Interventionen .....	6
<b>Teil II: Außenhandel .....</b>	<b>6</b>
2.1. Einfuhr .....	6
2.2. Ausfuhr .....	7
<b>Teil III: Tabellen und Grafiken</b>	
<b>3.1. Tabellen</b>	
Übersicht Marktversorgung .....	Nr. 1
Anlandungen und Preise .....	Nr. 2-7
Importe .....	Nr. 8-8.7
Exporte .....	Nr. 9-9.7
Fänge, Fangquoten und Fänge nach Gebieten .....	Nr. 10-11
Zollkontingente .....	Nr. 12
<b>3.2. Grafiken</b>	
Anlandungen und Preise .....	Nr. 1-14
Außenhandel .....	Nr. 17-19

# **Fangstatistik und Marktsituation für Fischereierzeugnisse in der Bundesrepublik Deutschland**

## **Kurzinformation November 2010**

### **Gesamtüberblick**

#### **Anlandungen und Interventionen**

- Das Gesamtaufkommen deutscher Fischereifahrzeuge im In- und Ausland lag im November bei ca. 21.600 t. Davon entfielen auf frische Fischereiprodukte 8.100 t und auf Frostware 13.300 t.
- Deutsche Inlandsanlandungen (alle Anlandeplätze, verkaufte Konsumware) betrugen im November insgesamt 8.200 t, davon 54 % Frostfisch. Das Hauptsortiment deutscher Frischfischfänger bestand aus Nordseekrabben, Miesmuscheln und Dorsche. Der Durchschnittspreis für deutsche Frischware lag im November bei 1,34 Euro/kg.
- Für November wurden bisher 4.400 t Frostfischanlandungen von deutschen Fahrzeugen in Häfen der Bundesrepublik gemeldet. Die Anlandungen setzten sich hauptsächlich aus Makrelen und Holzmakrelen zusammen. Der durchschnittliche Erlös lag hier bei 0,72 Euro/kg
- Die Auslandsanlandungen deutscher Fischereifahrzeuge lagen im November bei insgesamt 13.100 t. Sie bestanden zu rund 67% aus Frostware.
- Deutsche Frischfischanlandungen im Ausland lagen bei rund 4.300 t. Die wichtigsten Fischarten waren Sprotten, Seelachse und Schollen. Im Mittel lag der Preis bei 1,08 Euro/kg.
- Im November wurden bisher rund 8.800 t Frostfischanlandungen im Ausland registriert. Hierbei handelte es sich vor allem um Spanische Makrelen und Bastardmakrelen. Diese wurden in Marokko bzw. in den Niederlanden (Ijmuiden) angelandet.
- Es wurden im November keine Rücknahmen aus deutschen Frischfischanlandungen gemeldet.

## Außenhandel

- Von Januar bis Oktober 2010 gegenüber dem Vorjahreszeitraum insgesamt gesunkene Importmengen; EU-Importanteil -9 % und Drittlandsimporte +1 %, Preisniveau für EU-Ware +8 % und für Drittlandswaren +1 %;
- Importmenge Seefrostfische 2 % unter Vorjahresniveau; Preise im Frostfischsektor um 2 % gesunken; Einfuhren von gefrorenem Seefischfilet 2 % unter Vorjahresniveau, dabei Rückgang bei Seehecht und Seelachs um 24 % bzw. 19 %. Preis für Frostfilets 3 % unter Vorjahresniveau; um 1 % gestiegene Menge gefrorenen Seefischfleisches bei um 6 % geringeren Preisen; um 9 % gesunkene Menge gefrorener ganzer Seefische bei 3 % höheren Preisen;
- Um 11 % gesunkene Einfuhren von frischen Seefischen; Preisniveau im Frischfischsektor 7 % über Vorjahreshöhe; Rückgang bei ganzer Frischware um 9 %, v.a. durch geringere Seelachs-(-37 %) und Schollen-Einfuhren (-29 %); für ganze Frischware gesteigerte Preise (+3 %); um 10 % gesunkene Einfuhren frischer Seefischfilets bei 9 % höheren Preisen;
- Heringseinfuhren 7 % über Vorjahresniveau mit 133.200 t; frische Heringseinfuhren sanken um 1.300 t; Einfuhren gefrorener Heringe lagen 21 % über Vorjahresniveau; Heringskonserven und Halbfabrikate +1 %; insgesamt um 2 % gesunkene Preise;
- Einfuhren von Süßwasserfischen 7 % niedriger als im Vorjahr bei um 11 % gestiegenen Preisen; Beim Lachs Rückgang von EU-Importen um 15 %; Drittlandsimporte unverändert; insgesamt um 15 % gestiegene Preise für Lachs;
- Um 12 % rückläufige Einfuhren von Sardinenkonserven, Preisniveau um 12 % höher;
- Exporte von Fischereierzeugnissen beliefen sich von Januar bis Oktober 2010 auf zusammen 406.700 t (-6 %), EU-Länder haben einen Anteil von 94 %; Preis für in EU-Länder verkaufte Ware 2,89 Euro/kg, in Drittländer 3,88 Euro/kg;
- Exporte im Frostfischsektor von 113.600 t in den ersten zehn Monaten 2010; davon 60.600 t ganze Fische und 51.100 t Filets; Preis für Frostware insgesamt 2,09 Euro/kg; Exportanteil von 91 % in Gemeinschaftsländer im Frostfischsektor;
- Ausfuhren im Frischfischsektor von Januar bis Oktober 2010 bei 62.200 t; davon 58.700 t ganze Seefische und 3.900 t Seefischfilets; insgesamt Preis von 1,35 Euro/kg;
- Heringsexporte betragen 43.900 t bei einem Preisniveau von 1,42 Euro/kg; davon gefrorene Heringe 17.800 t und frische Heringe 8.300 t bei Preisen von 0,80 Euro/kg bzw. 0,58 Euro/kg; Heringskonserven und Halbfabrikate wurden in Höhe von 17.500 t zu einem Durchschnittspreis von 2,42 Euro/kg exportiert.

# Teil I: Anlandungen und Interventionen

## 1. Gesamtüberblick

Im November 2010 landeten deutsche Fischereifahrzeuge insgesamt 21.600 t frische und gefrorene Fischereierzeugnisse im In- und Ausland an, darunter auch nicht verkaufte Ware (*Tabelle 2*). Im Vergleich zum Vorjahr sind die Anlandungen um 19 % gestiegen. Etwa 62 % der Anlandungen wurden in ausländischen Häfen gelöscht. Der Anteil von gefrorenen Fischereierzeugnissen an den Gesamtanlandungen betrug 62 %.

In Deutschland befanden sich in der Anlandemenge u.a. Makrelen, Nordseekrabben, Bastardmakrelen und Miesmuscheln. In den Anlandungen deutscher Fischereifahrzeuge im Ausland waren überwiegend Bastardmakrelen, Sprotten, Seelachs und Schollen enthalten. In Drittländern wurden im November bisher Anlandungen in Höhe von 5.000 t registriert.

Beginnend mit *Tabelle 3* werden die weiteren statistischen Angaben zu den Einzelerzeugnissen auf Basis „verkaufte Konsumware“ ausgewiesen.

### 1.1. Inlandsanlandungen der deutschen Seefischerei

Die deutschen Anlandungen im Inland beliefen sich im November auf rund 8.200 t und bestanden zu 54 % aus Frostware. Der Frischfischbereich wurde mehrheitlich von Nordseekrabben, Miesmuscheln, Dorsche und Flundern bestritten. Die gefrostete Ware bestand überwiegend aus Makrelen und Bastardmakrelen.

#### 1.1.1. Frischfischanlandungen deutscher Fahrzeuge im Inland

Bei den Einzelerzeugnissen bestimmten im November Nordseekrabben, Miesmuscheln, Dorsche und Heringe das Gesamtaufkommen an Frischerzeugnissen (*Tabelle 3*). Anlandungen von Hering gab es im November vornehmlich in Neu Mukran. Der Kilopreis lag dort bei 0,47 Euro/kg. Für Dorsch wurde in Sassnitz 1,19 Euro/kg bezahlt. Hier wurden im November 27 % der Dorschanlandungen gemeldet. Weitere größere Anlandungen gab es in Freest (1,29 Euro/kg) und in Heiligenhafen (1,43 Euro/kg). Flundern wurden meist in Heiligenhafen zu 0,48 Euro/kg und in Freest zu 0,47 Euro/kg angelandet. Im Mittel betrug der Preis für Frischware im Inland 1,34 Euro/kg.

Die **Krabbenfischer** (*Grafik 2*) holten im November rund 1.800 t Krabben ein, wovon ein Viertel in Büsum angeliefert wurde. Dort wurde ein Preis von 1,73 Euro/kg gezahlt. In den anderen Häfen Greetsiel und Husum wurden die gleichen Preise wie in Husum gezahlt. Das Preisniveau schwankte zwischen 1,63 Euro/kg in Nordstrand und 2,41 Euro/kg in Amrum. Der Durchschnittspreis lag bei 1,74 Euro/kg. Er sank somit im Vergleich zum Vorjahresmonat um 20 Cent und lag um 80 Cent unter den Werten von Oktober 2010.

In der **Muschelfischerei** (*Grafik 3*) wurden im November bisher rund 720 t registriert. In Hooksiel und Dagebüll wurden Kilopreise von rund 0,97 Euro erzielt. In Wyk auf Föhr lag der Wert für angelandete Miesmuscheln bei 1,16 Euro/kg. Leider erreichen uns die meisten Meldungen über Muschelanlandungen oft erst, nachdem wir den aktuellen Monatsbericht erstellt haben. Die Zahlen zur Muschelfischerei können Sie somit erst im darauf folgenden Monat aus den Tabellen (Spalte Vormonat) und Grafiken entnehmen.

Im November wurden rund 630 t Dorsch vor allem in den Größenklassen 4 und 5 als E-, A- oder unsortierte Ware angelandet. Die Seelachsenanlandungen wurden bisher nur in geringer Höhe registriert. Kabeljau wurde in der Frischeklasse A angelandet und verteilt sich auf alle Größenklassen (*Tabelle 3.1*).

### **1.1.2. Frostfischanlandungen deutscher Fahrzeuge im Inland**

Im Monat November haben die deutschen Hochseefahrzeuge 4.400 t gefrorenen Fisch im Inland angelandet (*Tabelle 4*). Die Frostware wurde mit einer Ausnahme in Bremerhaven angelandet und bestand aus Makrelen (0,90 Euro/kg), Bastardmakrelen (0,45 Euro/kg) und Pilchard-Sardinen (0,25 Euro/kg). Der Durchschnittspreis für Frostware lag bei 0,72 Euro/kg.

## **1.2. Auslandsanlandungen der deutschen Seefischerei**

### **1.2.1. Frischfischanlandungen deutscher Fahrzeuge im Ausland**

Die Frischfischanlandungen deutscher Fischereifahrzeuge im Ausland (*Tabellen 5, 5.1 und 5.2*) beliefen sich im November auf rund 4.300 t. Die Anlandungen bestanden vornehmlich aus Sprotten, Seelachs, Scholle und Nordseekrabben bei einem Durchschnittspreis von 1,08 Euro/kg. In Skagen (DK) und Västervik (SE) wurden im November Sprotten für einen Kilopreis von 0,26 Euro bzw. 0,21 Euro abgesetzt. In Västervik gab es auch die größten Heringsanlandungen. Hier wurden Preise von 0,21 Euro/kg realisiert. Seelachs wurde vornehmlich in Hanstholm und Thyborøn (DK) zu 1,51 bzw. 1,55 Euro/kg angelandet. In den niederländischen Häfen Harlingen und Den Helder wurden für Scholle Preise von 1,38 Euro/kg bzw. 1,33 Euro/kg erzielt.

Die Frischfischanlandungen in Dänemark sind im November gegenüber dem Vorjahr um 45 % gestiegen (*Tabelle 5.1*). Grund hierfür waren die erhöhten Seelachsenanlandungen, die sich gegenüber dem Vorjahr verdoppelt haben. Die Kabeljauanlandungen sind im Vergleich zum Vorjahr um 40 % gestiegen. Dabei erhöhte sich der Preis um 26 % auf 3,70 Euro/kg. Die Anlandungen von Garnelen waren ebenfalls stark erhöht. Sprotten und Schellfisch wurden in etwa im gleichen Umfang wie im November 2009 angelandet. Die Anlandungen von Schollen stiegen deutlich auf rund 30 t. Das Preisniveau lag mit 1,09 Euro/kg (+47 Cent) unverkennbar über dem Niveau des Vorjahresmonats.

Die Anlandungen in den Niederlanden haben sich gegenüber dem Vorjahreszeitraum mehr als verdoppelt (*Tabelle 5.2*). Vor allem die stark erhöhten Anlandungen von Schollen (+130 %) führten zu der Steigerung. Die Schollenanlandungen machten zwei Drittel der Gesamtanlandungen aus. Die Anlandungen von Garnelen stiegen deutlich auf rund 44 t. Die anderen Fischarten verzeichneten nur leichte Tendenzen nach oben oder unten. Im November lag der Durchschnittspreis bei 2,66 Euro/kg und somit um 18 Cent niedriger als im Vorjahr.

### **1.2.2. Frostfischanlandungen deutscher Fahrzeuge im Ausland**

Bisher liegen für November Angaben über Anlandungen der Großen Hochseefischerei im Ausland in Höhe von 8.800 t vor (*Tabelle 6*). Dabei handelte es sich zum großen Teil um Spanische Makrelen, die in Marokko einen Kilopreis von 0,45 Euro erzielten. Bastardmakrelen wurden zu einem Preis von 0,45 Euro/kg in Ijmuiden (NL) angelandet. Dort gab es auch geringfügige Anlandungen von Makrelen (0,90 Euro/kg). Im Mittel lag der Preis bei 0,43 Euro/kg.

### 1.3. Anlandungen von ausländischen Fahrzeugen im Bundesgebiet

Im November wurden bislang Anlandungen von rund 150 t von ausländischen Fahrzeugen in der Bundesrepublik Deutschland registriert. An den Seefischmärkten wurde Containerware aus Island und den Färöern angelandet. Die an den Seefischmärkten angelandete Containerware enthielt u.a. rund 140 t Rotbarsch zu einem durchschnittlichen Preis von 2,18 Euro/kg.

Der Verlauf der Preisentwicklung für ausgewählte Seefischarten aus ausländischen Direktzufuhren ist in Fortsetzung der Vorjahresergebnisse in *Grafik 4* dargestellt.

Die *Grafiken 10 bis 14* zeigen einen Vergleich des Preisniveaus deutscher Märkte für wichtige Seefischereierzeugnisse mit denen in europäischen Nachbarländern.

### 1.4. Interventionen

Im November 2010 wurden keine Frischfischrücknahmen deutscher Fahrzeuge in deutschen oder ausländischen Häfen registriert.

## Teil II: Außenhandel

Seit Anfang des Jahres werden Tilapia, Nilbarsch und Pangasius unter eigenen KN-Codes in den Handelsstatistiken erfasst. Vorher waren sie in den Positionen „andere Süßwasserfische“ enthalten. Die starken Rückgänge beim Import von „anderen“ Süßwasserfischfilets erklären sich aus diesem Umstand.

### 2.1. Einfuhr

Von Januar bis Oktober 2010 lagen die Importe von **Fisch, Krebs- und Weichtieren** um 2 % unter dem Niveau des Vorjahres. Die Preise für eingeführte Waren stiegen dabei im Mittel um 3 %. Der Anteil der Einfuhrmengen aus den Drittländern betrug 66 %. Wichtigste Herkunftsländer waren die VR China, Norwegen, Dänemark, Polen und die Niederlande.

Die **Frostfischimporte** betragen im Zeitraum Januar - Oktober 2010 229.000 t. Sie sanken leicht um 2 %. Die Gesamtimporte von **Frostfilets** wurden mit rund 191.400 t ebenfalls 2 % weniger registriert. Die Filets machten einen Marktanteil von 84 % am gesamten Frostfischsektor aus. Das Preisniveau für Filets sank gegenüber dem Vorjahr im Mittel um 6 %. Die Einfuhren von Seehechtfilets verringerten sich um 24 %. Seelachsimporte gingen um 19 % zurück. Kabeljau wurde 41 % mehr eingeführt. Pazifischer Pollack ist mit einem Anteil von 64 % Spitzenreiter in diesem Segment. Die Einfuhren dieser Ware stammten vorwiegend aus der VR China, den USA und Russland.

Die Importe von **gefrorenem Fischfleisch** betragen 16.100 t bei um 6 % nachgebenden Preisen. Die Einfuhren von Seehecht stiegen um 16 %. Bei gefrorenem Kabeljaufleisch stiegen die Importmengen in den ersten zehn Monaten um 12 % an. Pazifischer Pollack verzeichnete einen Anstieg der Importe um 1 %, und ist die bedeutendste Fischart in diesem Segment. Pazifischer Pollack wurde überwiegend aus Russland und den USA eingeführt.

Die Einfuhren **ganzer gefrorener Seefische** beliefen sich auf 21.500 t und sanken somit um 9 %. Die Preise stiegen gegenüber dem Vorjahr um 3 %. Auffällige Mengensteigerungen gab es bei den Einfuhren von gefrorenem Kabeljau (+31 %). Makrelen-(-7 %) und Seelachsimporte entwickelten sich rückläufig (-66 %).

Bei **frischen Seefischen** lagen die Einfuhren bis Oktober um 11 % unter den Importen des Vorjahreszeitraums. Bei den Frischfischeinfuhren **ganzer Seefische** (einschl. Fleisch) nahmen die Importe um 12 % ab. Seelachs- und Schollenimporte brachen um 37 bzw. 29 % ein. Rotbarsch, der als wichtigste Fischart hauptsächlich aus Island eingeführt wurde, verzeichnete einen Importanstieg um 2 %. Kabeljaueinfuhren stiegen um 5 %. Die Importpreise dieser ganzen Frischfische stiegen im Mittel gegenüber dem Vorjahreszeitraum um 4 %.

Die **Frischfiletimporte** sanken um 10 %. Kabeljau wurde 9 % weniger gegenüber dem Vorjahr eingeführt. Die Importe von „anderen Filetarten“ lagen um 6 % unter dem Vorjahresniveau. Wichtigste Lieferländer dieser nicht detaillierter ausgewiesenen Frischfilets waren die Niederlande und Sri Lanka. Die Preise stiegen gegenüber dem Vorjahreszeitraum um 3 %.

Die Einfuhr von **Heringen** (einschließlich Heringskonserven und Halbfabrikaten) stieg im Berichtszeitraum um 7 % gegenüber dem Vorjahr. Das Preisniveau der Heringsimporte ging gegenüber dem Vorjahr um 2 % zurück. Der größte Teil der gefrorenen Heringe wurde aus Norwegen importiert. Bei frischen Heringen war Dänemark Hauptexporteur. Die Einfuhren gefrorenen Heringen stiegen um 21 %, die von frischen sanken um 3 %.

Die Importe von **Süßwasserfischen** verringerten sich gegenüber dem Vorjahr um 7 %. Wichtigste gehandelte Artengruppe waren die Lachse, deren Zufuhren 6 % unter dem Vorjahresniveau lagen. Die Importmenge für gefrorene Filets lag 1 % unter dem Niveau des Vorjahres. Einfuhren gefrorener ganzer Lachse sanken um 6 % bei um 13 % steigenden Preisen. Während die Frostfilets vornehmlich aus China und Norwegen importiert wurden, kamen die ganzen Frostlachse hauptsächlich aus den USA. Die Importe von frischen Lachsfilets sanken mengenmäßig um 3 % bei einem Preisanstieg von 18 %. Norwegen und Dänemark waren Hauptlieferländer frischer Lachsfilets. Die Einfuhr von Pangasius belief sich bis Ende Oktober auf 30.100 t. Hierfür wurden durchschnittlich 1,94 Euro bezahlt. 96 % der Pangasiuseinfuhren stammten aus Vietnam. Nilbarsch wurde vor allem aus Tansania eingeführt, während Tilapien hauptsächlich aus China zu uns kamen.

Bei den Einfuhren **fischindustrieller Fertigerzeugnisse** stiegen die vor allem aus Polen nach Deutschland gelieferten Heringskonserven und -halbfabrikate gegenüber dem Vorjahreszeitraum um 1 %. Einfuhren von Thunfisch- und Bonitenkonserven verfehlten das Vorjahresniveau um 8 %. Wichtigste Lieferanten waren bei dieser Ware die Philippinen, Papua-Neuguinea und Ecuador. Die Einfuhren von Räucherlachs, die ebenfalls überwiegend aus Polen kamen, sanken um 10 % bei 16 % höheren Preisen.

## 2.2. Ausfuhr

Die Ausfuhren von **Fischen, Krebs- und Weichtieren** (inkl. Auslandsanlandungen) betragen bis Oktober 2010 406.700 t (-6 %), wobei der Preis im Durchschnitt bei 2,95 Euro/kg (+3 %) lag. Der Anteil der in EU-Länder ausgeführten Waren betrug 94 %. Für diese Ausfuhren wurden 2,89 Euro/kg gezahlt. Der Handel mit Drittländern erfolgte zu einem Durchschnittspreis von 3,88 Euro/kg. Haupthandelspartner waren die Niederlande, Dänemark und Frankreich.



Mit 113.600 t (+12 %) war die Frostware das stärkste Segment im Exportgeschäft. Die Exporte von **Frostfilets** betragen 51.100 t (+10 %). Der größte Teil davon wurde auf dem europäischen Binnenmarkt verkauft (95 %). Die Exporte von Pazifischem Pollack hatten einen Anteil von 47 % am Filetgeschäft. Sie betragen 24.000 t (+6 %) bei einem Preis von 2,82 Euro/kg (-6 %). Der größte Teil wurde nach Frankreich und Polen exportiert. Kabeljaufilet hatte einen Anteil von 20 %. Diese Exporte, die hauptsächlich nach Großbritannien und Frankreich gingen, betragen 10.300 t (+2 %). Seelachsfilet wurde in Höhe von 3.300 t (-11 %) exportiert, vornehmlich nach Frankreich. Für TK-Filets wurden im Jahr 2010 allgemein 3,39 Euro/kg gezahlt.

Die Exportmenge von **gefrorenen ganzen Seefischen** betrug von Januar bis Oktober 2010 bisher 60.600 t und lag somit um 16 % über dem Vorjahreswert. Ausfuhren von ganzen Makrelen erhöhten sich um 18 %. Von gefrorenem Kabeljau wurden rund 2.000 Tonnen mehr ausgeführt. Stöckerausfuhren lagen mit 14.600 t ebenfalls 18 % über dem Vorjahreswert. Die Ausfuhren von Schwarzem Heilbutt betragen 2.000 t. Der Exportpreis betrug insgesamt 1,00 Euro/kg und hat sich vor allem durch die Verschiebung zu billigeren Arten um 27 % ermäßigt.

Die Ausfuhrmenge von **gefrorenem Seefischfleisch** belief sich auf rund 1.800 t (-38 %). Bei Pazifischem Pollack betrug diese Menge 500 t und lag um 74 % unter dem Vorjahresvolumen. Kabeljaufleisch wurde in Höhe von 400 t exportiert. Fleisch vom Pazifischen Pollack wurde überwiegend nach Frankreich ausgeführt.

Die Exporte von frischen Seefischen betragen von Januar bis Oktober 2010 rund 62.600 t (-10 %). Hierbei dominierte das Handelsgeschäft mit **frischen ganzen Fischen** mit einer Menge von 58.700 t und einem Ausfuhrpreis von 1,35 Euro/kg. Wichtigste Fischart in diesem Segment ist der Seelachs. Die Ausfuhren von **Frischfischfilet** beliefen sich hingegen auf nur 3.900 t (-14 %) bei einem Preis von 4,53 Euro/kg (+3 %). In dieser Produktgruppe bewegten sich die Ausfuhren auf allgemein niedrigem Niveau, wobei 87 % auf nicht näher bestimmte Filetarten entfielen. Frischfisch fand hauptsächlich in Dänemark seinen Absatz.

Die **Heringsexporte** beliefen sich auf 43.900 t (-13 %), wobei ganze, gefrorene Heringe überwiegend in die Niederlande gingen. Gefrorene und frische Heringe wurden zu 0,80 Euro/kg bzw. 0,58 Euro/kg ausgeführt.

Die Ausfuhren von **Süßwasserfischen** betragen 52.200 t und somit 9 % weniger als im Vergleichszeitraum 2009. Der Durchschnittspreis von 5,88 Euro/kg lag 17 % über Vorjahresniveau. Wichtigste Fischartengruppe waren die Lachse, deren Ausfuhren sich auf 38.000 t beliefen. Der Preis für diese Fische betrug durchschnittlich 6,34 Euro/kg (+21 %). Gefrorene Lachsfilets gingen überwiegend nach Frankreich. Die Exportmenge für diese Ware betrug 8.400 t bei einem Preis von 7,68 Euro/kg. Von den vornehmlich nach Frankreich ausgeführten frischen Lachsfilets wurden 2.800 t mit einem Preis von 7,04 Euro/kg festgestellt. Ausfuhren von frischem ganzen Lachs wurden in Höhe von 21.200 t zu einem Preis von 4,64 Euro/kg registriert. Hauptabnehmer für frischen ganzen Lachs war ebenfalls Frankreich.

Unter den **fischindustriellen Fertigerzeugnissen** exportierte die Bundesrepublik Deutschland von Januar bis Oktober 2010 44.900 t (-16 %) tiefgefrorene, panierte Fischfilets. Diese Ware wurde vorwiegend nach Großbritannien und Italien geliefert. Die Ausfuhren von Thunfisch- und Bonitenkonserven betragen 9.400 t (-28 %), wobei ein Großteil nach Österreich und in die Niederlande ging. Auch Räucherlachs wurde vornehmlich nach Österreich und in die Niederlande ausgeführt. Diese Ausfuhren beliefen sich auf 4.300 t (-13 %).

**Marktversorgung der Bundesrepublik Deutschland mit Fisch und Fischereierzeugnissen\***  
**Fanggewicht**

Monat	Einfuhr in t	Inlandsanlandung in t	Ausfuhr in t	Auslandsanlandungen in t	Inlandsverwendung in t
Januar 09	172.169	3.029	62.919	14.241	126.520
Februar 09	170.935	5.309	82.679	19.134	112.699
März 09	157.541	12.418	64.002	14.302	120.259
April 09	147.107	6.851	54.625	12.891	112.224
Mai 09	132.538	2.427	54.962	23.296	103.299
Juni 09	143.327	4.024	71.026	13.835	90.160
Juli 09	141.303	3.457	54.401	12.116	102.475
August 09	141.717	5.179	58.960	6.229	94.165
September 09	156.367	4.898	76.368	11.937	96.834
Oktober 09	178.588	3.719	75.689	13.196	119.814
November 09	166.194	7.456	87.975	11.319	96.994
Dezember 09	159.921	8.364	67.987	9.948	110.246
Januar 10	177.263	2.405	80.177	9.943	109.434
Februar 10	179.897	3.611	100.694	22.243	105.057
März 10	182.958	8.530	88.558	17.099	120.029
April 10	149.674	11.536	73.102	7.757	95.865
Mai 10	139.157	2.726	66.037	14.410	90.256
Juni 10	152.833	2.685	91.333	15.094	79.279
Juli 10	130.191	2.680	57.163	8.843	84.551
August 10	146.308	4.457	61.381	5.850	95.234
September 10	153.135	4.428	73.448	21.664	105.779
Oktober 10	159.908	7.773	73.650	14.386	108.417
November 10					
Dezember 10					
<b>Summe 2010:</b>	<b>1.571.324</b>	<b>50.831</b>	<b>765.543</b>	<b>137.289</b>	<b>993.901</b>
<b>Vorjahreszeitraum:</b>	<b>1.541.592</b>	<b>51.311</b>	<b>655.631</b>	<b>141.177</b>	<b>1.078.449</b>

Quelle: BLE, Stat.BA, vorläufige Zahlen

\* ohne deutsche Binnenfischerei

**Gesamtanlandungen deutscher Fischereifahrzeuge**

	Berichtsmonat November 2010		Vorjahresmonat November 2009		Vormonat Oktober 2010		Fortschreibung				Veränderung 10/09 in %	
	t	€/kg	t	€/kg	t	€/kg	01.01.- 30.11.2010		01.01.- 30.11.2009		Menge	Preis
	t	€/kg	t	€/kg	t	€/kg	t	€/kg	t	€/kg		
<b>Insgesamt</b>	<b>21.567,4</b>	<b>0,78</b>	<b>18.156,4</b>	<b>0,80</b>	<b>19.622,5</b>	<b>1,12</b>	<b>193.482,7</b>	<b>0,91</b>	<b>189.503,8</b>	<b>0,80</b>	<b>2,1</b>	<b>13,1</b>
Blauer Wittling	0	0	0	0	0	0	9.059,9	0,36	5.023,5	0,30	80,4	20,1
Sprotte	2.234,2	0,23	3.497,6	0,14	725,8	0,23	18.277,8	0,18	25.873,3	0,13	-29,4	45,1
Hering	389,1	0,38	4.171,4	0,42	4.011,4	0,45	30.950,5	0,41	28.467,6	0,38	8,7	8,4
Makrele	2.733,4	0,90	6.697,2	0,90	1.476,8	0,90	18.873,7	0,90	22.038,9	0,90	-14,4	0
Seelachs	778,8	1,52	692,1	1,09	414,8	1,40	8.980,0	1,37	10.583,5	1,11	-15,2	23,5
Kabeljau/Dorsch	894,7	1,63	676,8	1,65	1.113,2	2,43	11.176,2	2,10	11.091,4	1,88	0,8	11,7
Speisekrabben	1.947,3	1,73	929,0	1,73	1.907,5	2,43	13.067,8	2,64	11.469,9	2,51	13,9	5,1
Siebkrabben	148,2	0,04	12,6	0,00	198,3	0,04	1.365,1	0,02	1.194,6	0,00	14,3	962,1
Stöcker	5.471,6	0,42	27,9	0,45	1.448,0	0,45	32.867,1	0,40	43.125,7	0,38	-23,8	7,8
Butt (Flunder)	256,5	0,45	242,9	0,49	194,0	0,50	1.321,6	0,55	1.389,4	0,52	-4,9	4,6
Scholle	404,1	1,28	285,5	1,32	353,7	1,32	3.499,6	1,25	2.502,9	1,33	39,8	-6,3
Wittling (Merlan)	23,7	0,95	15,5	0,86	9,0	0,97	402,0	0,51	350,3	0,53	14,7	-3,2
Miesmuschel	828,3	0,99	193,1	0,58	1.076,9	0,87	3.970,9	0,86	3.090,3	1,35	28,5	-36,1
Sardelle	0	0	0	0	0	0	199,7	0,14	0	0	.	.
Scharbe (Kliesche)	81,0	0,84	161,7	0,85	35,6	0,81	629,1	0,68	576,0	0,72	9,2	-5,4
Schellfisch	35,7	1,72	54,5	1,81	380,9	4,04	1.601,3	2,54	1.300,9	2,26	23,1	12,1
Rotauge, Plötze	30,3	0,53	20,1	0,30	33,1	0,35	325,4	0,46	426,2	0,52	-23,6	-11,7
Seezunge	25,6	13,10	28,5	11,52	45,6	12,06	514,0	11,56	525,4	9,99	-2,2	15,8
Seeteufel (Angler)	2,9	4,75	23,7	4,04	33,6	3,52	322,2	7,47	340,5	2,61	-5,4	186,0
Anderer Krusten- und Weichtiere <sup>1)</sup>	103,7	6,19	46,8	7,33	122,7	4,51	639,4	5,83	657,0	3,59	-2,7	62,3
Zander	18,4	4,90	20,0	4,54	25,1	5,03	128,5	4,69	130,1	4,33	-1,3	8,4
Sonstige Plattfische <sup>2)</sup>	29,3	7,06	27,1	6,67	43,9	6,43	410,2	6,50	359,1	6,42	14,2	1,3
Brachsen, Blei	7,6	0,30	31,3	0,20	14,2	0,28	202,6	0,27	274,8	0,22	-26,2	23,9
Leng/Blauleng	1,4	2,63	0,6	1,91	8,0	1,22	72,4	1,30	52,8	1,62	37,1	-19,5
Hecht	5,3	1,85	8,1	1,75	8,8	1,82	44,1	1,92	39,9	1,69	10,3	13,7
Pollack (Heller Seelachs)	5,9	3,54	4,5	2,90	4,5	3,18	113,8	2,61	41,8	2,74	172,1	-4,9
Barsch	11,6	1,61	7,8	1,65	42,4	1,56	234,1	1,78	100,5	1,74	132,9	2,2
Rochen	1,1	2,05	1,4	2,56	4,6	0,18	30,8	2,04	14,3	2,10	115,4	-2,9
Rotbarsch	0	0,40	0,1	1,21	0,1	1,20	31,3	1,82	70,2	1,28	-55,4	42,7
Seehecht	16,6	2,41	2,0	2,86	29,0	2,42	235,7	2,07	147,9	2,12	59,4	-2,5
Lachs, Meerforelle	1,2	0,95	0,3	4,43	0,2	4,69	18,1	3,85	22,8	3,41	-20,7	12,7
Atlantischer Heilbutt	0,5	11,38	1,2	6,09	1,1	3,52	16,7	6,49	24,3	5,77	-31,3	12,4
Knurrhahn	3,5	0,85	3,9	1,10	7,5	1,10	86,2	1,04	75,2	1,07	14,7	-2,6
Schwarzer Heilbutt	0	0	228,5	3,36	728,6	3,90	3.812,4	3,80	3.898,7	3,08	-2,2	23,2
Katfisch	0,4	5,91	1,2	4,78	4,0	4,10	42,4	2,35	27,6	3,10	54,0	-24,2
Aal	1,9	7,55	0,6	7,27	6,5	7,44	74,1	7,25	72,0	6,70	2,9	8,2
Sonstige Fische, Sonstige <sup>3)</sup>	5.073,5	0,45	40,9	0,34	5.113,1	0,44	29.886,2	0,35	14.124,3	0,17	111,6	350,1

<sup>1)</sup> Hummer, Kaisergranat, Krebse, Tintenfische, Kalmare<sup>2)</sup> Kleist (Tarbutt), Scheefschnut (Flügelbutt), Rauhe Scharbe, Steinbutt, Limande, Rotzunge, Migram<sup>3)</sup> Sonst.Fische(1110 4.846,0 t Span.Makrele u. FS 1110 14.442,5 t Span.Makrele + 12.999,9 t Sandaal + 1.618,7 Sardinellen enthalten)

**Inlandsanlandungen deutscher Fischereifahrzeuge**

Frischware

**- An l a n d e g e w i c h t -**

	Berichtsmonat November 2010			Vorjahresmonat November 2009			Vormonat Oktober 2010			Fortschreibung						Veränderung 10/09 in %	
	t	TEUR	€/kg	t	TEUR	€/kg	t	TEUR	€/kg	01.01.- 30.11.2010			01.01.- 30.11.2009			Menge	Preis
										t	TEUR	€/kg	t	TEUR	€/kg		
<b>Insgesamt</b>	<b>3.790,6</b>	<b>5.077,5</b>	<b>1,34</b>	<b>2.595,2</b>	<b>2.929,5</b>	<b>1,13</b>	<b>4.791,7</b>	<b>6.958,5</b>	<b>1,45</b>	<b>37.404,2</b>	<b>53.621,1</b>	<b>1,43</b>	<b>39.299,3</b>	<b>48.235,4</b>	<b>1,23</b>	<b>-4,8</b>	<b>16,8</b>
davon																	
Kabeljau/Dorsch	632,3	782,6	1,24	488,1	552,0	1,13	474,3	622,8	1,31	4.440,7	5.670,1	1,28	4.509,7	5.156,7	1,14	-1,5	11,7
Kabeljau	0,5	1,3	2,64	2,6	5,9	2,30	4,4	12,8	2,91	23,9	58,8	2,46	21,9	51,0	2,33	9,1	5,7
Dorsch	631,8	781,3	1,24	485,5	546,1	1,12	469,9	610,1	1,30	4.416,8	5.611,3	1,27	4.487,8	5.105,7	1,14	-1,6	11,7
Brachsen/Blei	7,5	2,3	0,30	31,3	6,4	0,20	14,2	4,0	0,28	202,1	55,4	0,27	302,5	66,2	0,22	-33,2	25,2
Seelachs	0,0	0,0	1,50	32,2	30,3	0,94	23,8	34,2	1,44	743,2	821,2	1,10	843,7	815,5	0,97	-11,9	14,3
Schellfisch	1,1	1,2	1,06	0,6	0,8	1,36	0,2	0,3	1,16	7,9	8,5	1,08	9,1	11,8	1,29	-13,3	-16,4
Rotbarsch	0	0	0	0	0	0	0,1	0,1	1,20	12,7	12,9	1,01	0,1	0,1	1,55	.	.
Hering	241,7	117,6	0,49	472,1	171,8	0,36	1.158,1	543,7	0,47	11.560,4	4.649,1	0,40	14.611,1	5.007,3	0,34	-20,9	17,3
Garnelen																	
(ohne Futter)	1.761,1	3.072,7	1,74	788,1	1.525,8	1,94	1.775,9	4.443,8	2,50	11.721,1	32.572,1	2,78	11.055,0	28.731,1	2,60	6,0	6,9
Muscheln																	
(einschl. Fleisch)	718,9	729,4	1,01	165,7	100	0,60	916,2	834,1	0,91	3.136,1	3.012,1	0,96	3.241,0	4.261,7	1,31	-3,2	-27,0
Sardelle	0	0	0	0	0	0	0	0	0	199,7	27,2	0,14	0	0	0	.	.
Seezunge	0	0	0	0,5	5,3	10,53	0	0	0	9,5	94,6	9,91	11,0	102,8	9,31	-13,5	6,5
Scholle	24,1	20,1	0,83	90,2	92,7	1,03	63,9	68,1	1,06	459,1	452,7	0,99	361,2	361,9	1,00	27,1	-1,6
Schwarzer Heilbutt	0	0	0	0	0	0	0,0	0,1	3,00	651,8	2.666,7	4,09	0	0	0	.	.
Sprotten	0	0	0	42,5	6,3	0,15	27,9	6,5	0,23	1.349,3	203,6	0,15	1.047,0	135,6	0,13	28,9	16,5
Steinbutt	3,5	12,4	3,57	8,4	33,1	3,93	2,6	12,2	4,68	63,1	237,1	3,76	84,6	304,2	3,60	-25,4	4,5
Flundern	253,3	115,4	0,46	240,6	118,1	0,49	193,3	96,2	0,50	1.259,4	702,5	0,56	1.468,4	790,1	0,54	-14,2	3,7
Rotauge(Plötze)	30,3	16,2	0,53	20,1	5,9	0,30	33,1	11,5	0,35	325,1	149,1	0,46	442,2	226,1	0,51	-26,5	-10,3
Scharbe-Kliesche	67,8	55,3	0,82	154,8	130,3	0,84	15,7	9,3	0,59	326,5	219,8	0,67	444,3	352,8	0,79	-26,5	-15,2
Barsch	11,6	18,7	1,61	7,8	12,8	1,65	42,4	66,1	1,56	233,9	416,8	1,78	107,3	186,7	1,74	118,0	2,4
Wittling	4,5	3,8	0,85	8,8	9,1	1,03	1,3	0,8	0,62	252,3	100,9	0,40	228,8	135,3	0,59	10,3	-32,4
Zander	18,4	90,2	4,91	20,0	90,9	4,55	25,1	126,5	5,04	128,3	602,8	4,70	148,3	648,0	4,37	-13,5	7,5
Hecht	5,3	9,8	1,86	8,1	14,2	1,76	8,7	16,1	1,85	43,7	84,7	1,94	48,4	83,4	1,72	-9,7	12,4
Aale	1,8	14,0	7,60	0,6	4,7	7,59	6,3	48,2	7,66	71,4	537,4	7,53	70,8	496,2	7,01	0,8	7,4
Sonstige	7,5	15,7	2,10	14,6	19,2	1,32	8,7	14,2	1,64	206,9	323,9	1,57	264,9	361,6	1,37	-21,9	14,6

Quelle: BLE

**Marktsituation nach Größe- und Güteklassen in der Bundesrepublik Deutschland  
Inlandsanlandungen**

Fri- sche- klasse	Grö- ßen- klasse	Kabeljau				Dorsch				Seelachs			
		Berichtsmonat November 2010		Vorjahresmonat November 2009		Berichtsmonat November 2010		Vorjahresmonat November 2009		Berichtsmonat November 2010		Vorjahresmonat November 2009	
		t	EUR/kg	t	EUR/kg	t	EUR/kg	t	EUR/kg	t	EUR/kg	t	EUR/kg
	0	0,0	0,00	0,0	0,00	62,0	0,74	12,7	0,11	0,0	1,50	0,0	0,00
E	1	0,0	0,00	0,0	0,00	0,0	0,00	0,0	0,00	0,0	0,00	0,0	0,00
A	1	0,0	3,70	0,2	2,00	0,1	2,19	0,0	0,00	0,0	0,00	0,0	0,00
B	1	0,0	0,00	0,0	0,00	0,0	0,00	0,0	0,00	0,0	0,00	0,0	0,00
unsortiert	1	0,0	0,00	0,1	3,92	0,0	0,00	0,0	0,00	0,0	0,00	0,0	0,00
E	2	0,0	0,00	0,0	0,00	0,0	0,00	0,0	0,00	0,0	0,00	0,0	0,00
A	2	0,1	3,87	0,5	2,30	0,2	2,22	0,0	0,00	0,0	0,00	1,1	0,94
B	2	0,0	0,00	0,0	0,00	0,0	0,00	0,0	0,00	0,0	0,00	0,0	0,00
unsortiert	2	0,0	0,00	0,2	3,74	0,1	2,00	0,0	0,00	0,0	0,00	0,0	0,00
E	3	0,0	0,00	0,0	0,00	2,2	2,36	2,7	2,24	0,0	0,00	0,0	0,00
A	3	0,1	2,98	0,5	2,00	4,9	1,78	3,0	1,69	0,0	0,00	4,8	0,94
B	3	0,0	0,00	0,0	0,00	0,0	0,00	0,0	0,00	0,0	0,00	0,0	0,00
unsortiert	3	0,0	3,81	0,3	2,86	2,0	1,92	0,5	1,24	0,0	0,00	0,0	0,00
E	4	0,0	0,00	0,0	0,00	45,9	1,64	2,2	2,00	0,0	0,00	0,0	0,00
A	4	0,1	2,37	0,4	2,00	70,6	1,42	27,9	1,46	0,0	0,00	26,3	0,94
B	4	0,0	0,00	0,0	0,00	0,5	1,02	0,0	1,17	0,0	0,00	0,0	0,00
unsortiert	4	0,1	3,20	0,1	2,36	133,5	1,37	9,5	1,29	0,0	0,00	0,0	0,00
E	5	0,0	0,00	0,0	0,00	129,3	1,20	1,7	1,67	0,0	0,00	0,0	0,00
A	5	0,2	1,70	0,1	1,50	68,3	1,12	55,6	1,01	0,0	0,00	0,0	0,00
B	5	0,0	0,00	0,0	0,00	0,2	0,87	0,0	0,00	0,0	0,00	0,0	0,00
unsortiert	5	0,0	0,00	0,0	1,80	112,0	1,14	13,7	0,94	0,0	0,00	0,0	0,00
<b>Insgesamt</b>		<b>0,5</b>	<b>2,64</b>	<b>2,3</b>	<b>2,31</b>	<b>631,8</b>	<b>1,24</b>	<b>129,4</b>	<b>1,10</b>	<b>0,0</b>	<b>1,50</b>	<b>32,2</b>	<b>0,94</b>

Quelle: BLE

**Inlandsanlandungen deutscher Fischereifahrzeuge**

Frostware

	Berichtsmonat November 2010		Vorjahresmonat November 2009		Vormonat Oktober 2010		Fortschreibung				Veränderung 10/09 in %	
	t	EUR/kg	t	EUR/kg	t	EUR/kg	01.01.- 30.11.2010		01.01.- 30.11.2009		Menge	Preis
	t	EUR/kg	t	EUR/kg	t	EUR/kg	t	EUR/kg	t	EUR/kg		
<b>Insgesamt</b>	<b>4.430,2</b>	<b>0,72</b>	<b>4.120,8</b>	<b>0,90</b>	<b>740,8</b>	<b>3,82</b>	<b>8.878,8</b>	<b>1,76</b>	<b>10.462,7</b>	<b>1,32</b>	<b>13,4</b>	<b>33,6</b>
Kabeljau m.u.o.K.	0,0	0,00	0,0	0,00	0,6	1,02	0,6	1,02	1,0	1,01	-41,0	0,8
Kabeljaufilet	0,0	0,00	0,0	0,00	398,5	3,42	1.801,6	3,86	1.035,1	3,22	108,7	19,9
Rotbarsch m.u.o.K.	0,0	0,00	0,0	0,00	0,0	0,00	11,5	3,11	21,1	1,35	25,5	130,3
Rotbarschfilet	0,0	0,00	0,0	0,00	0,0	0,00	0,0	0,00	0,2	2,51	.	.
Seelachs m.u.o.K.	0,0	0,00	0,0	0,00	0,0	0,00	0,0	0,00	0,0	0,00	-	-
Seelachsfilet	0,0	0,00	0,0	0,00	0,0	0,00	766,5	2,55	1.079,6	2,17	-16,6	17,4
Schellfisch m.u.o.K.	0,0	0,00	0,0	0,00	0,1	1,08	0,1	1,08	0,3	1,04	-50,0	4,2
Schellfischfilet	0,0	0,00	0,0	0,00	338,6	4,31	623,8	3,93	338,4	3,03	139,1	29,7
Makrelen m.u.o.K.	2.699,4	0,90	4.093,4	0,90	0,0	0,00	3.597,6	0,90	5.496,4	0,90	-34,5	0
Makrelenlappen/-filet	0,0	0,00	0,0	0,00	0,0	0,00	0,0	0,00	0,0	0,00	-	-
Hering m.u.o.K.	0,0	0,00	27,1	0,45	0,0	0,00	0,0	0,00	27,1	0,45	.	.
Heringslappen/-filet	0,0	0,00	0,0	0,00	0,0	0,00	0,0	0,00	0,0	0,00	-	-
Holzmakrelen m.u.o.K.	1.722,4	0,45	0,0	0,00	0,0	0,00	2.029,2	0,45	2.118,9	0,45	-4,2	0
Blauer Wittling m.u.o.K.	0,0	0,00	0,0	0,00	0,0	0,00	0,0	0,00	0,0	0,00	-	-
W. Heilbutt, m.u.o.K..	0,0	0,00	0,0	0,00	0,0	0,00	6,1	3,26	3,8	3,47	53,3	-6,1
Schw. Heilbutt, m.u.o.K.	0,0	0,00	0,0	0,00	0,0	0,00	11,6	3,50	320,0	3,44	-96,3	1,8
Sonstige Fische m.u.o.K.	8,5	0,25	0,3	0,73	3,0	3,51	25,3	0,67	14,9	0,79	44,1	-15,2
Sonst. Fische, Lappen/Fil.	0,0	4,00	0,0	0,00	0,0	0,00	4,9	2,96	6,1	3,32	-29,0	-10,9
Fisch- Mus	0,0	0,00	0,0	0,00	0,0	0,00	0,0	0,00	0,0	0,00	-	-

Quelle: BLE

**Auslandsanlandungen deutscher Fischereifahrzeuge**

	Frischware											
	Berichtsmonat November 2010		Vorjahresmonat November 2009		Vormonat Oktober 2010		Fortschreibung				Veränderung 10/09 in %	
	t	EUR/kg	t	EUR/kg	t	EUR/kg	01.01.- 30.11.2010		01.01.- 30.11.2009		Menge	Preis
<b>Insgesamt</b>	<b>4.289,3</b>	<b>1,08</b>	<b>2.024,8</b>	<b>0,83</b>	<b>3.383,8</b>	<b>2,00</b>	<b>41.522,9</b>	<b>1,27</b>	<b>45.093,4</b>	<b>0,85</b>	<b>-7,9</b>	<b>49,9</b>
Kabeljau/Dorsch	251,8	2,69	107,6	2,91	234,1	3,07	4.107,5	2,34	4.900,1	2,03	-16,2	15,0
Seelachs	778,8	1,52	373,1	1,17	391,1	1,40	7.382,1	1,26	8.453,6	0,96	-12,7	30,5
Schellfisch	34,6	1,74	33,7	1,90	42,0	1,88	562,7	1,78	662,8	1,58	-15,1	12,5
Wittling	19,0	0,99	6,4	0,62	7,7	1,03	149,2	0,70	102,6	0,57	45,4	22,5
Leng	1,4	2,63	0,5	1,89	2,1	2,80	41,9	1,63	29,1	1,65	44,3	-1,3
Limande	3,0	4,65	3,4	4,36	4,7	4,50	96,7	3,50	55,1	3,22	75,6	8,6
Scholle	373,0	1,34	152,3	1,38	289,4	1,38	3.030,2	1,29	2.185,1	1,39	38,7	-6,8
Seezunge	25,3	13,22	21,7	11,33	45,4	12,10	501,5	11,66	511,6	10,05	-2,0	16,0
Flunder	0,2	0,67	1,4	0,39	0,2	0,27	52,5	0,44	46,0	0,34	14,0	29,9
Steinbutt	12,6	10,50	7,8	9,88	17,9	10,34	156,1	10,37	156,6	9,35	-0,3	10,9
Scharbe	12,6	1,04	5,7	1,12	19,9	0,98	298,0	0,70	210,4	0,75	41,7	-6,5
Schwarzer Heilbutt	0	0	0	0	728,5	3,90	2.329,6	3,82	0	0	.	.
Hering	147,0	0,21	0	0	551,2	0,40	3.761,5	0,26	3.541,9	0,33	6,2	-19,8
Sprotte	2.234,2	0,23	1.274,2	0,15	666,4	0,24	16.296,6	0,19	22.671,6	0,13	-28,1	40,2
Sonstige Fische	128,5	6,10	29,7	3,76	151,3	4,82	1.268,5	4,34	842,7	3,28	50,5	32,1
Miesmuschel	109,4	0,80	0	0	160,7	0,65	834,8	0,49	0	0	.	.
Garnelen	158,0	1,81	7,2	1,71	71,3	2,59	653,5	2,72	724,3	2,65	-9,8	2,6

Quelle: BLE

### Frischfischanlandungen deutscher Fischereifahrzeuge in Dänemark 2010/2009

(verkaufte Konsumware)

	Berichtsmonat <b>November 2010</b>		Vorjahresmonat <b>November 2009</b>		Vormonat <b>Oktober 2010</b>		Fortschreibung				Veränderung 10/09 in %	
	t	€/kg	t	€/kg	t	€/kg	01.01.-30.11.2010		01.01.-30.11.2009		Menge	Preis
	t	€/kg	t	€/kg	t	€/kg	t	€/kg	t	€/kg		
<b>Insgesamt</b>	<b>2.390,0</b>	<b>1,09</b>	<b>1.651,3</b>	<b>0,62</b>	<b>1.914,7</b>	<b>1,02</b>	<b>27.914,9</b>	<b>0,92</b>	<b>32.145,0</b>	<b>0,67</b>	<b>-13,2</b>	<b>37,8</b>
Kabeljau/Dorsch	138,6	3,70	99,1	2,94	157,9	3,62	2.992,4	2,64	2.460,1	2,49	21,6	6,1
Seelachs	778,8	1,52	373,1	1,17	391,0	1,40	7.378,2	1,26	8.375,0	0,97	-11,9	30,1
Schellfisch	34,5	1,74	33,5	1,90	41,9	1,88	559,4	1,77	578,9	1,69	-3,4	5,0
Leng	1,2	2,74	0,3	2,08	1,8	2,90	37,2	1,66	27,8	1,66	33,9	0,3
Limande	1,1	5,88	1,2	5,40	2,1	5,38	32,0	4,26	20,8	4,52	53,8	-5,7
Scholle	29,2	1,31	3,3	1,08	19,6	1,14	544,4	1,31	296,9	1,31	83,4	-0,6
Seezunge	0,9	12,46	1,6	8,60	5,5	16,21	36,2	11,36	30,9	9,60	17,4	18,3
Flunder	0,1	0,86	1,1	0,29	0,0	0,30	5,4	0,27	10,2	0,20	-47,1	33,8
Scharbe	2,5	1,11	1,3	1,25	5,3	0,87	59,5	0,82	23,4	1,00	154,6	-18,0
Hering	0	0	0	0	551,2	0,40	2.958,2	0,29	3.016,4	0,32	-1,9	-9,5
Sprotte	1.136,3	0,26	1.127,2	0,15	666,4	0,24	12.220,7	0,19	16.475,3	0,13	-25,8	47,3
Sonstige	152,4	1,83	9,1	3,99	43,4	3,91	621,1	2,83	283,3	3,24	119,2	-12,7
Garnelen	114,4	1,81	0,4	0,84	28,5	2,72	470,2	2,76	546,1	2,72	-13,9	1,4

Quelle: BLE



### Frischfischanlandungen deutscher Fischereifahrzeuge in den Niederlanden 2010/2009

(verkaufte Konsumware)

	Berichtsmonat November 2010		Vorjahresmonat November 2009		Vormonat Oktober 2010		Fortschreibung				Veränderung 10/09 in %	
	t	€/kg	t	€/kg	t	€/kg	01.01.-30.11.2010		01.01.-30.11.2009		Menge	Preis
<b>Insgesamt</b>	<b>522,6</b>	<b>2,66</b>	<b>226,5</b>	<b>2,84</b>	<b>657,3</b>	<b>2,68</b>	<b>5.303,8</b>	<b>2,71</b>	<b>3.827,2</b>	<b>3,16</b>	<b>38,6</b>	<b>-14,1</b>
Kabeljau	11,1	3,08	8,5	2,56	16,2	3,89	211,3	3,00	226,1	2,55	-6,6	17,7
Schellfisch	0,1	3,06	0,2	2,12	0,0	2,88	3,3	2,10	3,5	1,90	-7,1	10,4
Wittling	16,8	0,97	6,3	0,61	6,8	1,02	119,1	0,70	91,9	0,54	29,6	31,2
Flunder	0,1	0,52	0,3	0,77	0,1	0,41	47,1	0,46	35,8	0,38	31,4	21,7
Scharbe	10,1	1,02	4,4	1,08	14,6	1,02	238,4	0,67	187,0	0,71	27,5	-6,6
Scholle	343,7	1,34	148,9	1,38	269,4	1,40	2.485,2	1,29	1.887,9	1,40	31,6	-7,8
Seezunge	24,3	13,25	20,1	11,55	40,0	12,58	463,0	11,69	480,7	10,08	-3,7	15,9
Steinbutt	11,5	10,56	7,7	9,89	17,4	10,33	141,8	10,48	148,8	9,40	-4,8	11,5
Limande	1,9	3,93	2,2	3,81	2,6	3,78	64,6	3,12	34,2	2,43	88,8	28,3
Sonstige	59,4	5,73	21,0	3,65	90,7	4,48	621,3	3,82	552,9	3,42	12,4	11,6
Miesmuschel	0	0	0	0	160,7	0,65	725,4	0,44	0	0	.	.
Garnelen	43,7	1,80	6,9	1,75	38,9	2,48	183,4	2,63	178,2	2,45	2,9	7,3

Quelle: BLE

**Auslandsanlandungen deutscher Fischereifahrzeuge**

Frostware

	Berichtsmonat November 2010		Vorjahresmonat November 2009		Vormonat Oktober 2010		Fortschreibung				Veränderung 10/09 in %	
	t	EUR/kg	t	€/kg	t	EUR/kg	01.01.- 30.11.2010		01.01.- 30.11.2009		Menge	Preis
	t	EUR/kg	t	€/kg	t	EUR/kg	t	EUR/kg	t	€/kg		
<b>Insgesamt</b>	<b>8.838,3</b>	<b>0,43</b>	<b>2.275,6</b>	<b>0,90</b>	<b>10.333,3</b>	<b>0,52</b>	<b>89.193,8</b>	<b>0,57</b>	<b>77.068,5</b>	<b>0,67</b>	<b>15,7</b>	<b>-14,7</b>
Kabeljau m.u.o.K.	0	0	0	0	0	0	0	0	0	0	-	-
Kabeljaufilet	0	0	0	0	0	0	536,8	2,40	876,5	3,27	-38,8	-26,6
Rotbarsch m.u.o.K.	0	0	0	0	0	0	0,7	1,88	26,8	1,52	-97,5	23,7
Rotbarschfilet	0	0	0	0	0	0	0	0	0	0	-	-
Seelachs m.u.o.K.	0	0	0	0	0	0	0	0	0	0	-	-
Seelachsfilet	0	0	0	0	0	0	88,3	3,00	206,7	2,20	-57,3	36,4
Schellfisch m.u.o.K.	0	0	0	0	0	0	0,2	2,07	0,8	2,02	-77,8	2,5
Schellfischfilet	0	0	0	0	0	0	159,4	3,79	286,5	3,00	-44,4	26,4
Schw. Heilbutt, m.u.o.K.	0	0	0	0	0	0	817,8	3,50	3.232,7	3,38	-74,7	3,8
Makrelen m.u.o.K.	33,3	0,90	2.275,1	0,90	1.476,3	0,90	15.202,7	0,90	14.248,0	0,90	6,7	0
Hering m.u.o.K.	0	0	0	0	2.296,2	0,45	15.540,5	0,45	10.390,9	0,45	49,6	0
Holzmakrelen m.u.o.K.	3.748,9	0,40	0	0	1.444,5	0,45	30.807,9	0,40	40.949,8	0,37	-24,8	8,1
Blauer Wittling m.u.o.K.	0	0	0	0	0	0	9.059,9	0,36	5.023,5	0,30	80,4	20,1
Seeteufel m.u.o.K.	0	0	0	0	9,4	11,10	260,1	8,66	136,4	5,61	90,7	54,4
Sonstige Fische, Sonstige <sup>1)</sup>	5.056,1	0,45	0,5	2,03	5.106,9	0,44	16.719,5	0,44	1.690,0	0,83	889,3	-47,2

<sup>1)</sup> Sonstige Fische (Nov 10 4.846,0 t Spanische Makrele u. FS 14.442,5 t Spanische Makrele + 1.618,7 t Sardinellen enthalten)

**Quelle: BLE**

**Anlandungen ausländischer Fischereifahrzeuge in Deutschland**

- Anlandungen und Containerware -

November 2010	Gesamtanlandungen		Kabeljau/Dorsch		Seelachs		Rotbarsch		Hering		Garnelen		Sonstige	
	t	€/kg	t	€/kg	t	€/kg	t	€/kg	t	€/kg	t	€/kg	t	€/kg
Belgien	-	-	-	-	-	-	-	-	-	-	-	-	-	-
Dänemark	-	-	-	-	-	-	-	-	-	-	-	-	-	-
Estland	-	-	-	-	-	-	-	-	-	-	-	-	-	-
Finnland	-	-	-	-	-	-	-	-	-	-	-	-	-	-
Frankreich	-	-	-	-	-	-	-	-	-	-	-	-	-	-
Färöer	106	2,35	0	2,00	0	1,78	99	2,31	-	-	-	-	7	2,97
Großbritannien	-	-	-	-	-	-	-	-	-	-	-	-	-	-
Irland	-	-	-	-	-	-	-	-	-	-	-	-	-	-
Island	46	1,92	-	-	2	1,87	42	1,88	-	-	-	-	2	2,59
Italien	-	-	-	-	-	-	-	-	-	-	-	-	-	-
Lettland	-	-	-	-	-	-	-	-	-	-	-	-	-	-
Litauen	-	-	-	-	-	-	-	-	-	-	-	-	-	-
Niederlande	-	-	-	-	-	-	-	-	-	-	-	-	-	-
Norwegen	-	-	-	-	-	-	-	-	-	-	-	-	-	-
Polen	-	-	-	-	-	-	-	-	-	-	-	-	-	-
Portugal	-	-	-	-	-	-	-	-	-	-	-	-	-	-
Schweden	-	-	-	-	-	-	-	-	-	-	-	-	-	-
Spanien	-	-	-	-	-	-	-	-	-	-	-	-	-	-

Fortschreibung 2010	Gesamtanlandungen		Kabeljau/Dorsch		Seelachs		Rotbarsch		Hering		Garnelen		Sonstige	
	t	€/kg	t	€/kg	t	€/kg	t	€/kg	t	€/kg	t	€/kg	t	€/kg
Belgien	-	-	-	-	-	-	-	-	-	-	-	-	-	-
Dänemark	11.556	0,68	12	1,69	0	1,90	-	-	10.427	0,73	-	-	1.117	0,14
Estland	-	-	-	-	-	-	-	-	-	-	-	-	-	-
Finnland	-	-	-	-	-	-	-	-	-	-	-	-	-	-
Frankreich	-	-	-	-	-	-	-	-	-	-	-	-	-	-
Färöer	3.085	0,44	0	1,28	16	-	555	1,79	2.407	0,10	-	-	108	1,22
Großbritannien	1.162	0,25	692	-	13	-	178	1,57	-	-	-	-	279	-
Irland	-	-	-	-	-	-	-	-	-	-	-	-	-	-
Island	3.046	1,76	0	1,93	35	1,29	2.716	1,75	-	-	-	-	295	1,87
Italien	-	-	-	-	-	-	-	-	-	-	-	-	-	-
Lettland	-	-	-	-	-	-	-	-	-	-	-	-	-	-
Litauen	169	-	-	-	-	-	169	-	-	-	-	-	-	-
Niederlande	-	-	-	-	-	-	-	-	-	-	-	-	-	-
Norwegen	585	0,45	-	-	-	-	-	-	585	0,45	-	-	-	-
Polen	941	-	347	-	371	-	0	-	-	-	-	-	224	-
Portugal	-	-	-	-	-	-	-	-	-	-	-	-	-	-
Schweden	583	0,42	-	-	-	-	-	-	583	0,42	-	-	-	-
Spanien	-	-	-	-	-	-	-	-	-	-	-	-	-	-

Quelle: BLE

**EINFUHR VON FISCHEREIERZEUGNISSEN IN DIE BUNDESREPUBLIK DEUTSCHLAND**

**TABELLE 8**

- PRODUKTGEWICHT -

BLE -523-	Berichtsmonat		Vorjahresmonat		Vormonat		Vorjahresmonat		Fortschreibung			
	OKTOBER 2010		OKTOBER 2009		SEPTEMBER 2010		SEPTEMBER 2009		01.01.-31.10.10		01.01.-31.10.09	
	T	EUR/KG	T	EUR/KG	T	EUR/KG	T	EUR/KG	T	EUR/KG	T	EUR/KG
<b>INSGESAMT 1)</b>	<b>73.850</b>	<b>4,06</b>	<b>90.010</b>	<b>3,34</b>	<b>71.841</b>	<b>3,87</b>	<b>76.550</b>	<b>3,43</b>	<b>739.110</b>	<b>3,58</b>	<b>757.534</b>	<b>3,47</b>
EU	23.329	4,78	33.430	3,75	27.509	4,13	30.185	3,65	251.107	4,27	274.479	3,95
Drittländer	50.522	3,72	56.580	3,11	44.333	3,72	46.364	3,29	488.003	3,22	483.055	3,19
<b>SEEFISCHE frisch</b>	<b>3.110</b>	<b>5,10</b>	<b>3.624</b>	<b>4,75</b>	<b>3.003</b>	<b>5,65</b>	<b>3.208</b>	<b>4,96</b>	<b>31.834</b>	<b>4,95</b>	<b>35.840</b>	<b>4,64</b>
EU	1.431	6,26	1.763	5,67	1.656	6,30	1.787	5,55	15.528	5,90	18.559	5,31
Drittländer	1.679	4,10	1.862	3,88	1.347	4,85	1.421	4,21	16.307	4,04	17.281	3,91
<b>SEEFISCHE ausg. Filets, lebend, frisch</b>	<b>2.068</b>	<b>3,90</b>	<b>2.485</b>	<b>3,70</b>	<b>1.837</b>	<b>4,59</b>	<b>2.043</b>	<b>3,84</b>	<b>21.253</b>	<b>3,76</b>	<b>24.055</b>	<b>3,62</b>
EU	805	6,01	1.064	5,48	886	6,26	1.022	5,53	9.090	5,73	11.289	5,19
Drittländer	1.263	2,56	1.421	2,36	950	3,03	1.021	2,15	12.163	2,29	12.766	2,23
<b>SEEFISCHFILET frisch</b>	<b>1.042</b>	<b>7,46</b>	<b>1.139</b>	<b>7,06</b>	<b>1.167</b>	<b>7,32</b>	<b>1.165</b>	<b>6,92</b>	<b>10.582</b>	<b>7,34</b>	<b>11.785</b>	<b>6,71</b>
EU	625	6,59	698	5,95	770	6,34	764	5,58	6.438	6,15	7.270	5,50
Drittländer	416	8,78	441	8,80	396	9,22	401	9,46	4.144	9,19	4.515	8,65
<b>SEEFISCHE gefroren</b>	<b>24.117</b>	<b>2,82</b>	<b>25.452</b>	<b>2,59</b>	<b>23.172</b>	<b>2,92</b>	<b>21.101</b>	<b>2,77</b>	<b>228.969</b>	<b>2,74</b>	<b>234.090</b>	<b>2,81</b>
EU	4.061	3,72	3.998	3,63	3.649	3,80	3.279	3,64	37.053	3,55	39.245	3,31
Drittländer	20.056	2,63	21.454	2,39	19.523	2,76	17.822	2,61	191.916	2,58	194.846	2,71
<b>SEEFISCHE ausg. Filets u. Fleisch, gefr.</b>	<b>2.474</b>	<b>2,73</b>	<b>2.364</b>	<b>2,48</b>	<b>2.285</b>	<b>2,79</b>	<b>1.880</b>	<b>2,96</b>	<b>21.500</b>	<b>2,57</b>	<b>23.588</b>	<b>2,50</b>
EU	1.335	2,98	1.146	3,06	1.092	3,24	984	3,48	12.020	2,82	14.412	2,67
Drittländer	1.138	2,43	1.218	1,92	1.194	2,38	896	2,39	9.480	2,25	9.177	2,24
<b>SEEFISCHFLEISCH gefroren</b>	<b>1.691</b>	<b>1,80</b>	<b>1.543</b>	<b>1,64</b>	<b>1.668</b>	<b>1,64</b>	<b>1.211</b>	<b>1,56</b>	<b>16.072</b>	<b>1,57</b>	<b>15.888</b>	<b>1,67</b>
EU	334	2,40	287	2,66	377	2,11	125	2,10	3.489	2,13	2.547	2,29
Drittländer	1.357	1,66	1.255	1,41	1.291	1,51	1.087	1,50	12.583	1,42	13.341	1,55
<b>SEEFISCHFILET gefroren</b>	<b>19.952</b>	<b>2,91</b>	<b>21.545</b>	<b>2,67</b>	<b>19.219</b>	<b>3,05</b>	<b>18.010</b>	<b>2,83</b>	<b>191.397</b>	<b>2,85</b>	<b>194.614</b>	<b>2,94</b>
EU	2.392	4,32	2.565	4,00	2.180	4,36	2.170	3,79	21.544	4,19	22.286	3,84
Drittländer	17.560	2,72	18.980	2,49	17.039	2,88	15.840	2,70	169.853	2,68	172.328	2,82

1) Alle Fischereierzeugnisse

Quelle: Statistisches Bundesamt, Wiesbaden

**EINFUHR VON SEEFISCH, FRISCH IN DIE BUNDESREPUBLIK DEUTSCHLAND**

**TABELLE 8. 1**

- PRODUKTGEWICHT-

BLE -523-	Berichtsmonat		Vorjahresmonat		Vormonat		Vorjahresmonat		Fortschreibung			
	OKTOBER 2010		OKTOBER 2009		SEPTEMBER 2010		SEPTEMBER 2009		01.01. -31.10.10		01.01.- 31.10.09	
	T	EUR/KG	T	EUR/KG	T	EUR/KG	T	EUR/KG	T	EUR/KG	T	EUR/KG
<b>SEEFISCHE ausg. Filets, lebend, frisch</b>	<b>2.068</b>	<b>3,90</b>	<b>2.485</b>	<b>3,70</b>	<b>1.837</b>	<b>4,59</b>	<b>2.043</b>	<b>3,84</b>	<b>21.253</b>	<b>3,76</b>	<b>24.055</b>	<b>3,62</b>
EU	805	6,01	1.064	5,48	886	6,26	1.022	5,53	9.090	5,73	11.289	5,19
Drittländer	1.263	2,56	1.421	2,36	950	3,03	1.021	2,15	12.163	2,29	12.766	2,23
<b>Kabeljau frisch</b>	<b>203</b>	<b>4,03</b>	<b>273</b>	<b>3,60</b>	<b>277</b>	<b>4,01</b>	<b>195</b>	<b>3,62</b>	<b>2.184</b>	<b>3,60</b>	<b>2.073</b>	<b>3,79</b>
EU	49	5,02	51	5,52	45	5,63	47	5,16	490	4,83	566	5,51
Drittländer	154	3,71	221	3,15	232	3,69	148	3,13	1.693	3,24	1.507	3,14
<b>Köhler frisch</b>	<b>151</b>	<b>1,96</b>	<b>171</b>	<b>1,86</b>	<b>150</b>	<b>1,99</b>	<b>239</b>	<b>1,61</b>	<b>1.520</b>	<b>1,76</b>	<b>2.412</b>	<b>1,42</b>
EU	74	2,01	40	2,14	46	2,12	127	1,69	828	1,79	1.077	1,53
Drittländer	76	1,92	130	1,77	104	1,93	112	1,51	692	1,74	1.334	1,33
<b>Rotbarsch frisch</b>	<b>853</b>	<b>1,75</b>	<b>819</b>	<b>1,59</b>	<b>407</b>	<b>1,92</b>	<b>575</b>	<b>1,37</b>	<b>7.025</b>	<b>1,68</b>	<b>6.868</b>	<b>1,58</b>
EU	85	2,49	58	2,76	34	3,72	44	3,09	361	3,78	401	3,19
Drittländer	768	1,67	761	1,50	373	1,76	532	1,23	6.664	1,56	6.467	1,48
<b>Schellfisch frisch</b>	<b>60</b>	<b>2,68</b>	<b>61</b>	<b>2,69</b>	<b>60</b>	<b>2,56</b>	<b>24</b>	<b>3,06</b>	<b>610</b>	<b>2,37</b>	<b>496</b>	<b>2,50</b>
EU	13	3,41	20	3,40	14	3,24	16	3,38	150	3,11	163	3,26
Drittländer	47	2,49	41	2,35	47	2,37	9	2,47	460	2,13	333	2,13
<b>Scholle frisch</b>	<b>113</b>	<b>3,58</b>	<b>118</b>	<b>3,85</b>	<b>119</b>	<b>4,00</b>	<b>127</b>	<b>3,46</b>	<b>1.229</b>	<b>3,63</b>	<b>1.732</b>	<b>3,61</b>
EU	110	3,62	109	4,00	115	4,08	127	3,46	1.181	3,69	1.691	3,64
Drittländer	3	2,14	8	1,93	4	2,09	0	3,33	48	2,14	41	2,31
<b>SEEFISCHFILET frisch</b>	<b>1.042</b>	<b>7,46</b>	<b>1.139</b>	<b>7,06</b>	<b>1.167</b>	<b>7,32</b>	<b>1.165</b>	<b>6,92</b>	<b>10.582</b>	<b>7,34</b>	<b>11.785</b>	<b>6,71</b>
EU	625	6,59	698	5,95	770	6,34	764	5,58	6.438	6,15	7.270	5,50
Drittländer	416	8,78	441	8,80	396	9,22	401	9,46	4.144	9,19	4.515	8,65
<b>Kabeljaufilet frisch</b>	<b>146</b>	<b>8,54</b>	<b>163</b>	<b>6,57</b>	<b>156</b>	<b>8,37</b>	<b>168</b>	<b>7,38</b>	<b>1.522</b>	<b>7,13</b>	<b>1.665</b>	<b>6,53</b>
EU	79	7,95	101	6,05	82	7,64	97	7,12	942	6,53	1.074	6,09
Drittländer	67	9,23	62	7,43	74	9,17	71	7,73	581	8,09	590	7,34
<b>Köhlerfilet frisch</b>	<b>248</b>	<b>4,58</b>	<b>273</b>	<b>4,16</b>	<b>278</b>	<b>4,60</b>	<b>280</b>	<b>3,58</b>	<b>2.255</b>	<b>4,29</b>	<b>2.759</b>	<b>3,49</b>
EU	231	4,63	247	4,21	262	4,60	266	3,56	2.024	4,32	2.573	3,47
Drittländer	18	4,01	26	3,70	15	4,61	14	3,83	231	4,02	186	3,63
<b>Rotbarschfilet frisch</b>	<b>76</b>	<b>6,09</b>	<b>90</b>	<b>5,86</b>	<b>71</b>	<b>6,00</b>	<b>82</b>	<b>5,44</b>	<b>615</b>	<b>5,91</b>	<b>802</b>	<b>5,84</b>
EU	15	6,10	21	5,71	9	6,56	25	5,28	102	6,10	203	6,17
Drittländer	61	6,09	69	5,90	62	5,92	58	5,51	513	5,88	599	5,73

Quelle: Statistisches Bundesamt, Wiesbaden

**EINFUHR VON SEEFISCH, GEFROREN IN DIE BUNDESREPUBLIK DEUTSCHLAND**

**TABELLE 8. 2**

- PRODUKTGEWICHT-

BLE -523-	Berichtsmonat		Vorjahresmonat		Vormonat		Vorjahresmonat		Fortschreibung			
	OKTOBER 2010		OKTOBER 2009		SEPTEMBER 2010		SEPTEMBER 2009		01.01. -31.10.10		01.01.- 31.10.09	
	T	EUR/KG	T	EUR/KG	T	EUR/KG	T	EUR/KG	T	EUR/KG	T	EUR/KG
<b>SEEFISCHE ausg. Filets u. Fleisch, gefr.</b>	<b>2.474</b>	<b>2,73</b>	<b>2.364</b>	<b>2,48</b>	<b>2.285</b>	<b>2,79</b>	<b>1.880</b>	<b>2,96</b>	<b>21.500</b>	<b>2,57</b>	<b>23.588</b>	<b>2,50</b>
EU	1.335	2,98	1.146	3,06	1.092	3,24	984	3,48	12.020	2,82	14.412	2,67
Drittländer	1.138	2,43	1.218	1,92	1.194	2,38	896	2,39	9.480	2,25	9.177	2,24
<b>Kabeljau gefroren</b>	<b>342</b>	<b>2,56</b>	<b>265</b>	<b>2,34</b>	<b>31</b>	<b>2,48</b>	<b>388</b>	<b>2,17</b>	<b>2.391</b>	<b>2,48</b>	<b>1.818</b>	<b>2,28</b>
EU	9	3,56	6	4,58	2	3,53	7	4,17	27	3,68	54	4,46
Drittländer	333	2,53	260	2,29	30	2,42	381	2,14	2.363	2,46	1.764	2,21
<b>Köhler gefroren</b>	<b>94</b>	<b>1,60</b>	<b>29</b>	<b>1,60</b>	<b>235</b>	<b>1,28</b>	<b>49</b>	<b>1,40</b>	<b>479</b>	<b>1,57</b>	<b>1.411</b>	<b>1,15</b>
EU	3	6,00	9	2,44	69	2,46	4	4,29	98	3,20	42	3,78
Drittländer	91	1,48	20	1,24	166	0,80	46	1,18	381	1,15	1.369	1,07
<b>Rotbarsch gefroren</b>	<b>138</b>	<b>2,72</b>	<b>192</b>	<b>2,21</b>	<b>195</b>	<b>2,22</b>	<b>99</b>	<b>2,03</b>	<b>1.043</b>	<b>2,39</b>	<b>1.423</b>	<b>2,08</b>
EU	21	2,55	20	2,22	38	1,24	13	2,33	263	2,19	116	2,13
Drittländer	117	2,75	172	2,21	158	2,45	86	1,98	779	2,45	1.307	2,08
<b>Schw. Heilbutt gefroren</b>	<b>438</b>	<b>4,74</b>	<b>188</b>	<b>4,43</b>	<b>513</b>	<b>4,68</b>	<b>366</b>	<b>4,34</b>	<b>2.475</b>	<b>4,62</b>	<b>2.714</b>	<b>4,29</b>
EU	248	4,94	131	4,54	166	5,30	191	4,38	1.153	4,92	1.618	4,47
Drittländer	190	4,47	57	4,18	347	4,38	175	4,30	1.321	4,37	1.096	4,02
<b>Makrelen gefroren</b>	<b>626</b>	<b>1,47</b>	<b>818</b>	<b>1,37</b>	<b>496</b>	<b>1,42</b>	<b>280</b>	<b>1,60</b>	<b>6.993</b>	<b>1,41</b>	<b>7.505</b>	<b>1,44</b>
EU	474	1,56	363	1,55	259	1,65	256	1,65	5.223	1,55	6.717	1,45
Drittländer	152	1,18	455	1,22	237	1,17	24	1,03	1.770	0,99	788	1,33
<b>Stöcker gefroren</b>	<b>1</b>	<b>2,14</b>	<b>3</b>	<b>2,00</b>	<b>1</b>	<b>2,22</b>	<b>1</b>	<b>2,00</b>	<b>10</b>	<b>2,04</b>	<b>21</b>	<b>1,82</b>
EU	1	2,14	3	2,00	1	2,22	1	2,00	10	2,04	19	1,86
Drittländer											2	1,33

Quelle: Statistisches Bundesamt, Wiesbaden

**EINFUHR VON SEEFISCHFLEISCH, GEFROREN IN DIE BUNDESREPUBLIK DEUTSCHLAND****TABELLE 8. 3****- PRODUKTGEWICHT-**

<b>BLE -523-</b>	Berichtsmonat		Vorjahresmonat		Vormonat		Vorjahresmonat		Fortschreibung		Fortschreibung	
	OKTOBER 2010		OKTOBER 2009		SEPTEMBER 2010		SEPTEMBER 2009		01.01.-31.10.10		01.01.- 31.10.09	
	T	EUR/KG	T	EUR/KG	T	EUR/KG	T	EUR/KG	T	EUR/KG	T	EUR/KG
<b>SEEFISCHFLEISCH gefroren</b>	<b>1.691</b>	<b>1,80</b>	<b>1.543</b>	<b>1,64</b>	<b>1.668</b>	<b>1,64</b>	<b>1.211</b>	<b>1,56</b>	<b>16.072</b>	<b>1,57</b>	<b>15.888</b>	<b>1,67</b>
EU	334	2,40	287	2,66	377	2,11	125	2,10	3.489	2,13	2.547	2,29
Drittländer	1.357	1,66	1.255	1,41	1.291	1,51	1.087	1,50	12.583	1,42	13.341	1,55
<b>Kabeljaufleisch gefroren</b>	<b>171</b>	<b>2,22</b>	<b>272</b>	<b>1,76</b>	<b>354</b>	<b>1,64</b>	<b>85</b>	<b>1,77</b>	<b>1.566</b>	<b>1,88</b>	<b>1.398</b>	<b>2,01</b>
EU	65	1,84	146	1,92	93	1,93	39	2,03	773	2,06	642	1,88
Drittländer	106	2,45	126	1,57	261	1,53	47	1,56	793	1,70	757	2,13
<b>Köhlerfleisch gefroren</b>	<b>136</b>	<b>1,39</b>	<b>87</b>	<b>1,53</b>	<b>220</b>	<b>1,43</b>	<b>123</b>	<b>1,21</b>	<b>1.042</b>	<b>1,34</b>	<b>1.060</b>	<b>1,29</b>
EU	59	1,45	16	1,35	153	1,47	20	1,19	395	1,40	300	1,26
Drittländer	77	1,35	71	1,57	68	1,33	103	1,22	647	1,31	760	1,30
<b>Paz. Pollackfleisch gefroren</b>	<b>361</b>	<b>1,66</b>	<b>410</b>	<b>1,51</b>	<b>410</b>	<b>1,62</b>	<b>512</b>	<b>1,55</b>	<b>5.484</b>	<b>1,35</b>	<b>5.433</b>	<b>1,67</b>
EU	2	2,94	1	3,33			1	1,67	403	0,84	49	4,16
Drittländer	359	1,65	409	1,50	410	1,62	511	1,55	5.081	1,39	5.383	1,65
<b>Seehechtfleisch gefroren</b>	<b>706</b>	<b>1,49</b>	<b>380</b>	<b>1,01</b>	<b>432</b>	<b>1,52</b>	<b>228</b>	<b>1,39</b>	<b>4.100</b>	<b>1,34</b>	<b>3.540</b>	<b>1,32</b>
EU	67	1,31	22	1,27	21	2,03			785	1,28	545	1,14
Drittländer	640	1,51	358	1,00	411	1,49	228	1,39	3.315	1,36	2.994	1,35
<b>Rotbarschfleisch, gefroren</b>	<b>2</b>	<b>4,21</b>	<b>2</b>	<b>3,81</b>	<b>47</b>	<b>1,24</b>	<b>3</b>	<b>4,41</b>	<b>88</b>	<b>1,95</b>	<b>98</b>	<b>2,46</b>
EU	2	4,21	2	3,81	24	1,21	3	4,41	42	2,69	36	4,34
Drittländer	0	.			23	1,27			46	1,29	62	1,35

Quelle: Statistisches Bundesamt, Wiesbaden

**EINFUHR VON SEEFISCHFILET, GEFROREN IN DIE BUNDESREPUBLIK DEUTSCHLAND**

**TABELLE 8. 4**

- PRODUKTGEWICHT -

BLE -523-	Berichtsmonat		Vorjahresmonat		Vormonat		Vorjahresmonat		Fortschreibung			
	OKTOBER 2010		OKTOBER 2009		SEPTEMBER 2010		SEPTEMBER 2009		01.01.-31.10.10		01.01.-31.10.09	
	T	EUR/KG	T	EUR/KG	T	EUR/KG	T	EUR/KG	T	EUR/KG	T	EUR/KG
<b>SEEFISCHFILET gefroren</b>	<b>19.952</b>	<b>2,91</b>	<b>21.545</b>	<b>2,67</b>	<b>19.219</b>	<b>3,05</b>	<b>18.010</b>	<b>2,83</b>	<b>191.397</b>	<b>2,85</b>	<b>194.614</b>	<b>2,94</b>
EU	2.392	4,32	2.565	4,00	2.180	4,36	2.170	3,79	21.544	4,19	22.286	3,84
Drittländer	17.560	2,72	18.980	2,49	17.039	2,88	15.840	2,70	169.853	2,68	172.328	2,82
<b>Kabeljaufilet gefroren</b>	<b>1.781</b>	<b>4,12</b>	<b>1.329</b>	<b>4,18</b>	<b>2.345</b>	<b>4,11</b>	<b>1.209</b>	<b>3,51</b>	<b>17.563</b>	<b>4,03</b>	<b>12.439</b>	<b>4,50</b>
EU	767	4,81	824	4,69	670	4,36	484	3,83	7.080	4,50	3.925	4,58
Drittländer	1.014	3,60	505	3,34	1.675	4,01	725	3,29	10.483	3,72	8.514	4,47
<b>Köhlerfilet gefroren</b>	<b>1.468</b>	<b>3,29</b>	<b>1.982</b>	<b>2,80</b>	<b>1.525</b>	<b>3,20</b>	<b>1.543</b>	<b>2,81</b>	<b>13.826</b>	<b>3,05</b>	<b>17.052</b>	<b>2,79</b>
EU	230	3,69	492	3,05	168	3,57	424	2,98	2.079	3,49	5.036	3,13
Drittländer	1.238	3,21	1.490	2,72	1.357	3,15	1.119	2,74	11.747	2,97	12.016	2,66
<b>Rotbarschfilet gefroren</b>	<b>522</b>	<b>3,38</b>	<b>664</b>	<b>3,12</b>	<b>181</b>	<b>3,48</b>	<b>600</b>	<b>3,02</b>	<b>4.890</b>	<b>3,48</b>	<b>6.246</b>	<b>3,13</b>
EU	37	4,72	45	4,67	24	4,94	40	3,50	698	4,25	505	3,98
Drittländer	485	3,27	619	3,01	157	3,26	560	2,98	4.192	3,35	5.742	3,05
<b>Paz. Pollackfilet gefroren</b>	<b>13.162</b>	<b>2,51</b>	<b>13.624</b>	<b>2,36</b>	<b>11.844</b>	<b>2,64</b>	<b>10.477</b>	<b>2,64</b>	<b>122.244</b>	<b>2,49</b>	<b>122.493</b>	<b>2,66</b>
EU	619	2,74	334	2,98	476	2,82	413	2,80	3.918	2,74	4.756	2,86
Drittländer	12.542	2,50	13.289	2,35	11.368	2,63	10.063	2,64	118.325	2,48	117.736	2,65
<b>Seehechtfilet gefroren</b>	<b>974</b>	<b>2,32</b>	<b>1.762</b>	<b>2,27</b>	<b>1.100</b>	<b>2,28</b>	<b>2.139</b>	<b>2,42</b>	<b>12.534</b>	<b>2,28</b>	<b>16.463</b>	<b>2,66</b>
EU	28	4,57	26	3,45	69	2,68	78	3,34	472	3,50	557	3,47
Drittländer	946	2,26	1.736	2,25	1.032	2,25	2.062	2,38	12.062	2,23	15.906	2,63
<b>Makrelenfilet gefroren</b>	<b>146</b>	<b>3,79</b>	<b>275</b>	<b>3,28</b>	<b>51</b>	<b>2,98</b>	<b>152</b>	<b>2,79</b>	<b>1.162</b>	<b>3,05</b>	<b>1.790</b>	<b>2,95</b>
EU	146	3,79	251	3,22	49	2,96	129	2,94	1.131	2,99	1.686	2,91
Drittländer	0	.	24	3,88	2	3,53	23	1,99	31	4,95	104	3,60
<b>Neuseeländ. Grenadierfilet gefroren</b>	<b>358</b>	<b>2,79</b>	<b>70</b>	<b>2,44</b>	<b>548</b>	<b>2,86</b>	<b>122</b>	<b>3,04</b>	<b>2.496</b>	<b>2,87</b>	<b>1.796</b>	<b>3,22</b>
EU	3	4,52							123	2,78	23	3,00
Drittländer	355	2,77	70	2,44	548	2,86	122	3,04	2.372	2,87	1.774	3,22

Quelle: Statistisches Bundesamt, Wiesbaden



**EINFUHR VON HERING, FRISCH, GEKÜHLT ODER GEFROREN IN DIE BUNDESREPUBLIK DEUTSCHLAND**

**TABELLE 8. 5**

- PRODUKTGEWICHT-

BLE -523-	Berichtsmonat		Vorjahresmonat		Vormonat		Vorjahresmonat		Fortschreibung			
	OKTOBER 2010		OKTOBER 2009		SEPTEMBER 2010		SEPTEMBER 2009		01.01.-31.10.10		01.01.-31.10.09	
	T	EUR/KG	T	EUR/KG	T	EUR/KG	T	EUR/KG	T	EUR/KG	T	EUR/KG
<b>HERINGE INSGESAMT 1)</b>	<b>8.648</b>	<b>1,61</b>	<b>15.090</b>	<b>1,05</b>	<b>11.638</b>	<b>1,08</b>	<b>12.776</b>	<b>1,11</b>	<b>133.179</b>	<b>1,21</b>	<b>124.235</b>	<b>1,24</b>
EU	5.990	1,86	11.513	1,08	9.467	1,10	11.279	1,13	76.530	1,45	84.365	1,38
Drittländer	2.658	1,05	3.576	0,97	2.170	1,01	1.497	0,96	56.649	0,87	39.870	0,93
<b>Heringe frisch:</b>	<b>672</b>	<b>1,74</b>	<b>6.530</b>	<b>0,57</b>	<b>5.238</b>	<b>0,42</b>	<b>5.406</b>	<b>0,53</b>	<b>35.791</b>	<b>0,58</b>	<b>37.075</b>	<b>0,67</b>
EU	640	1,77	6.496	0,56	5.238	0,42	5.383	0,53	28.081	0,62	31.926	0,70
Drittländer	32	1,23	34	1,37	0	3,33	22	1,48	7.710	0,44	5.149	0,46
<b>Heringe ausg. Fleisch u. Filets, frisch</b>	<b>98</b>	<b>1,80</b>	<b>5.314</b>	<b>0,39</b>	<b>4.905</b>	<b>0,33</b>	<b>4.475</b>	<b>0,37</b>	<b>29.632</b>	<b>0,40</b>	<b>26.735</b>	<b>0,41</b>
EU	89	1,80	5.283	0,38	4.905	0,33	4.453	0,37	22.707	0,41	22.192	0,42
Drittländer	9	1,81	32	1,40	0	3,33	22	1,48	6.925	0,37	4.543	0,38
<b>Heringsfleisch frisch</b>	<b>574</b>	<b>1,73</b>	<b>1.216</b>	<b>1,35</b>	<b>333</b>	<b>1,70</b>	<b>930</b>	<b>1,29</b>	<b>6.159</b>	<b>1,43</b>	<b>10.340</b>	<b>1,33</b>
EU	551	1,76	1.213	1,35	333	1,70	930	1,29	5.374	1,49	9.735	1,34
Drittländer	23	1,00	3	1,03					786	1,00	605	1,14
<b>Heringe gefroren:</b>	<b>3.959</b>	<b>1,18</b>	<b>4.763</b>	<b>1,08</b>	<b>2.474</b>	<b>1,13</b>	<b>3.171</b>	<b>1,13</b>	<b>57.925</b>	<b>1,04</b>	<b>48.034</b>	<b>1,15</b>
EU	1.334	1,45	1.272	1,43	490	1,87	1.816	1,30	10.656	1,56	14.099	1,56
Drittländer	2.625	1,04	3.492	0,96	1.984	0,95	1.354	0,90	47.269	0,92	33.935	0,98
<b>Heringe ausg. Fleisch u. Filets, gefr.</b>	<b>541</b>	<b>0,86</b>	<b>692</b>	<b>0,95</b>	<b>180</b>	<b>0,88</b>	<b>1.187</b>	<b>0,94</b>	<b>9.966</b>	<b>0,83</b>	<b>10.544</b>	<b>1,12</b>
EU	498	0,88	468	1,07	166	0,91	1.001	0,98	5.082	0,84	7.006	1,23
Drittländer	44	0,67	224	0,71	15	0,55	186	0,76	4.884	0,83	3.538	0,92
<b>Heringsfleisch gefroren</b>	<b>2.548</b>	<b>1,08</b>	<b>2.993</b>	<b>0,97</b>	<b>1.706</b>	<b>0,91</b>	<b>1.331</b>	<b>0,98</b>	<b>33.669</b>	<b>0,88</b>	<b>25.415</b>	<b>0,96</b>
EU	245	1,51	380	1,36	114	1,30	209	1,29	2.352	1,19	2.253	1,26
Drittländer	2.303	1,03	2.613	0,91	1.592	0,89	1.122	0,92	31.317	0,85	23.162	0,93
<b>Heringsfilet gefroren</b>	<b>870</b>	<b>1,68</b>	<b>1.079</b>	<b>1,48</b>	<b>587</b>	<b>1,83</b>	<b>653</b>	<b>1,80</b>	<b>14.290</b>	<b>1,56</b>	<b>12.075</b>	<b>1,59</b>
EU	591	1,90	424	1,88	210	2,94	606	1,85	3.223	2,98	4.840	2,19
Drittländer	279	1,21	654	1,22	377	1,21	47	1,20	11.068	1,15	7.236	1,19

1) Alle Heringserzeugnisse

Quelle: Statistisches Bundesamt, Wiesbaden

**EINFUHR VON SÜSSWASSERFISCHEN IN DIE BUNDESREPUBLIK DEUTSCHLAND**

**TABELLE 8.6.1**

- PRODUKTGEWICHT-

BLE -523-	Berichtsmonat		Vorjahresmonat		Vormonat		Vorjahresmonat		Fortschreibung			
	OKTOBER 2010		OKTOBER 2009		SEPTEMBER 2010		SEPTEMBER 2009		01.01.-31.10.10		01.01.-31.10.09	
	T	EUR/KG	T	EUR/KG	T	EUR/KG	T	EUR/KG	T	EUR/KG	T	EUR/KG
<b>SÜSSWASSERFISCHE INSG.</b>	<b>17.369</b>	<b>5,82</b>	<b>22.372</b>	<b>4,92</b>	<b>16.271</b>	<b>5,67</b>	<b>18.407</b>	<b>4,86</b>	<b>165.254</b>	<b>5,48</b>	<b>177.280</b>	<b>4,93</b>
EU	4.972	8,74	7.619	7,26	5.338	7,87	6.505	7,07	54.664	7,66	66.372	6,65
Drittländer	12.397	4,64	14.753	3,72	10.932	4,59	11.902	3,65	110.590	4,40	110.908	3,90
<b>LACHSE</b>	<b>10.746</b>	<b>6,79</b>	<b>14.055</b>	<b>5,59</b>	<b>10.033</b>	<b>6,44</b>	<b>11.908</b>	<b>5,56</b>	<b>101.856</b>	<b>6,45</b>	<b>108.035</b>	<b>5,60</b>
EU	3.173	10,01	5.037	8,01	3.119	9,22	4.571	7,75	35.974	8,68	42.162	7,34
Drittländer	7.573	5,44	9.019	4,23	6.913	5,19	7.337	4,20	65.882	5,23	65.873	4,48
<b>Lachse, ausg. Filet, frisch</b>	<b>4.517</b>	<b>4,81</b>	<b>5.632</b>	<b>3,57</b>	<b>3.953</b>	<b>4,89</b>	<b>3.893</b>	<b>3,69</b>	<b>38.875</b>	<b>4,72</b>	<b>41.344</b>	<b>3,76</b>
EU	213	6,03	416	5,15	320	5,61	355	4,93	3.050	5,55	5.932	4,52
Drittländer	4.304	4,75	5.216	3,44	3.634	4,83	3.537	3,56	35.825	4,65	35.413	3,63
<b>Lachsfilet frisch</b>	<b>663</b>	<b>7,48</b>	<b>789</b>	<b>6,23</b>	<b>616</b>	<b>7,16</b>	<b>809</b>	<b>6,06</b>	<b>6.245</b>	<b>7,38</b>	<b>6.462</b>	<b>6,23</b>
EU	265	7,83	359	6,61	297	7,33	392	6,38	2.996	7,68	3.071	6,54
Drittländer	398	7,25	431	5,90	318	7,00	417	5,76	3.250	7,11	3.391	5,96
<b>Lachse, ausg. Filet, gefroren</b>	<b>636</b>	<b>4,65</b>	<b>875</b>	<b>4,15</b>	<b>827</b>	<b>3,53</b>	<b>1.290</b>	<b>2,45</b>	<b>4.527</b>	<b>4,20</b>	<b>4.827</b>	<b>3,73</b>
EU	73	5,82	119	4,87	56	4,74	87	3,46	1.266	4,69	1.347	3,69
Drittländer	563	4,50	756	4,04	771	3,44	1.203	2,38	3.260	4,02	3.481	3,74
<b>Lachsfilet gefroren</b>	<b>2.295</b>	<b>6,67</b>	<b>3.240</b>	<b>5,62</b>	<b>2.358</b>	<b>6,06</b>	<b>2.635</b>	<b>5,86</b>	<b>26.102</b>	<b>6,04</b>	<b>26.433</b>	<b>5,61</b>
EU	188	8,06	801	5,89	299	7,07	521	6,02	3.924	6,64	3.866	5,68
Drittländer	2.107	6,55	2.439	5,53	2.059	5,91	2.113	5,82	22.178	5,93	22.567	5,59
<b>"andere" Süßwasserfische, Filet, frisch 1)</b>	<b>190</b>	<b>5,75</b>	<b>605</b>	<b>5,23</b>	<b>150</b>	<b>5,66</b>	<b>522</b>	<b>4,79</b>	<b>1.498</b>	<b>5,58</b>	<b>5.430</b>	<b>5,11</b>
EU	164	5,66	184	6,13	129	5,56	157	5,74	1.344	5,39	1.676	6,09
Drittländer	26	6,30	420	4,84	21	6,23	365	4,38	154	7,20	3.753	4,67
<b>"andere" Süßwasserfische, Filet, gefroren 2)</b>	<b>685</b>	<b>8,54</b>	<b>5.217</b>	<b>2,70</b>	<b>704</b>	<b>8,75</b>	<b>4.210</b>	<b>2,54</b>	<b>5.501</b>	<b>7,29</b>	<b>40.829</b>	<b>2,68</b>
EU	229	8,96	449	5,31	199	8,27	306	4,41	1.596	7,32	4.393	4,05
Drittländer	456	8,33	4.768	2,45	505	8,94	3.904	2,40	3.904	7,28	36.437	2,52

1) Waren des KN-Codes 03041919

2) Waren des KN-Codes 03042919

Quelle: Statistisches Bundesamt, Wiesbaden

**EINFUHR VON SÜSSWASSERFISCHEN IN DIE BUNDESREPUBLIK DEUTSCHLAND****TABELLE 8.6.2****- PRODUKTGEWICHT-**

<b>BLE -523-</b>	Berichtsmonat		Vorjahresmonat		Vormonat		Vorjahresmonat		Fortschreibung			
	OKTOBER 2010		OKTOBER 2009		SEPTEMBER 2010		SEPTEMBER 2009		01.01.-31.10.10		01.01.-31.10.09	
	T	EUR/KG	T	EUR/KG	T	EUR/KG	T	EUR/KG	T	EUR/KG	T	EUR/KG
<b>Tilapia, alle Aufmachungen</b>	<b>205</b>	<b>3,12</b>			<b>231</b>	<b>3,19</b>			<b>2.348</b>	<b>2,87</b>		
EU	6	5,00			28	4,28			123	4,03		
Drittländer	199	3,06			203	3,04			2.225	2,81		
<b>Nilbarsch, alle Aufmachungen</b>	<b>318</b>	<b>4,53</b>			<b>355</b>	<b>5,04</b>			<b>3.988</b>	<b>4,91</b>		
EU	29	5,60			49	5,66			346	5,44		
Drittländer	289	4,42			306	4,94			3.642	4,86		
<b>Pangasius, alle Aufmachungen</b>	<b>3.178</b>	<b>1,81</b>			<b>2.690</b>	<b>2,03</b>			<b>30.119</b>	<b>1,94</b>		
EU	65	2,57			216	2,50			1.211	2,60		
Drittländer	3.114	1,80			2.474	1,99			28.908	1,91		

Quelle: Statistisches Bundesamt, Wiesbaden

**EINFUHR AUSGEWÄHLTER FISCHINDUSTRIELLER FERTIGERZEUGNISSE IN DIE BUNDESREPUBLIK DEUTSCHLAND**

**TABELLE 8. 7**

- PRODUKTGEWICHT-

BLE -523-	Berichtsmonat		Vorjahresmonat		Vormonat		Vorjahresmonat		Fortschreibung		Fortschreibung	
	OKTOBER 2010		OKTOBER 2009		SEPTEMBER 2010		SEPTEMBER 2009		01.01. -31.10.10		01.01.- 31.10.09	
	T	EUR/KG	T	EUR/KG	T	EUR/KG	T	EUR/KG	T	EUR/KG	T	EUR/KG
<b>Heringskonserven und Halbfabrikate</b>	<b>3.663</b>	<b>2,00</b>	<b>3.435</b>	<b>1,84</b>	<b>3.627</b>	<b>1,90</b>	<b>3.913</b>	<b>1,82</b>	<b>36.245</b>	<b>1,99</b>	<b>35.812</b>	<b>1,83</b>
EU	3.663	2,00	3.389	1,84	3.495	1,92	3.828	1,83	34.680	2,01	35.176	1,84
Drittländer	0	3,33	46	1,34	132	1,50	85	1,44	1.565	1,59	636	1,55
<b>Thunfisch- und Bonitenkonserven</b>	<b>5.392</b>	<b>2,68</b>	<b>7.026</b>	<b>2,48</b>	<b>5.219</b>	<b>2,57</b>	<b>6.290</b>	<b>2,49</b>	<b>54.243</b>	<b>2,51</b>	<b>59.140</b>	<b>2,75</b>
EU	914	3,84	605	5,21	1.033	3,56	439	4,92	7.157	3,90	5.325	5,21
Drittländer	4.478	2,44	6.421	2,23	4.186	2,33	5.851	2,31	47.086	2,29	53.815	2,51
<b>Sardinenkonserven</b>	<b>439</b>	<b>3,49</b>	<b>903</b>	<b>2,87</b>	<b>428</b>	<b>3,25</b>	<b>659</b>	<b>2,98</b>	<b>6.178</b>	<b>3,34</b>	<b>7.027</b>	<b>2,98</b>
EU	112	4,45	94	4,20	26	5,57	62	4,46	1.004	4,76	897	4,09
Drittländer	327	3,16	809	2,71	401	3,10	597	2,83	5.173	3,07	6.131	2,82
<b>Tiefgefrorene, panierte Fischfilets 1)</b>	<b>1.018</b>	<b>3,66</b>	<b>963</b>	<b>3,39</b>	<b>949</b>	<b>3,61</b>	<b>936</b>	<b>3,66</b>	<b>8.441</b>	<b>3,56</b>	<b>8.847</b>	<b>3,56</b>
EU	974	3,64	880	3,35	862	3,61	889	3,64	8.015	3,53	8.201	3,53
Drittländer	45	4,13	82	3,77	87	3,58	47	3,98	426	4,01	645	3,96
<b>Andere Krebstiere, zuber. (inkl. Hummer)</b>	<b>2.376</b>	<b>6,71</b>	<b>2.522</b>	<b>6,20</b>	<b>2.388</b>	<b>7,55</b>	<b>2.501</b>	<b>6,53</b>	<b>23.453</b>	<b>6,89</b>	<b>21.609</b>	<b>6,61</b>
EU	677	8,52	869	7,96	943	9,32	907	7,82	8.968	8,62	8.537	8,04
Drittländer	1.699	5,98	1.653	5,28	1.445	6,40	1.593	5,80	14.486	5,82	13.072	5,68
<b>Weichtiere, zubereitet</b>	<b>530</b>	<b>3,82</b>	<b>488</b>	<b>2,67</b>	<b>299</b>	<b>4,66</b>	<b>158</b>	<b>4,32</b>	<b>3.824</b>	<b>3,50</b>	<b>3.696</b>	<b>3,55</b>
EU	247	5,71	220	3,74	195	5,73	89	3,69	1.839	4,51	2.299	3,95
Drittländer	283	2,18	268	1,78	105	2,65	69	5,14	1.985	2,57	1.397	2,89
<b>Krabben, zubereitet</b>	<b>150</b>	<b>5,84</b>	<b>232</b>	<b>5,61</b>	<b>115</b>	<b>6,18</b>	<b>295</b>	<b>5,53</b>	<b>1.656</b>	<b>5,84</b>	<b>1.931</b>	<b>5,88</b>
EU	136	5,93	163	6,09	107	6,39	248	5,69	1.508	5,93	1.652	6,07
Drittländer	14	4,96	69	4,50	8	3,16	47	4,70	148	4,94	278	4,76
<b>Räucherlachs</b>	<b>2.307</b>	<b>11,07</b>	<b>3.035</b>	<b>9,22</b>	<b>2.049</b>	<b>10,70</b>	<b>2.953</b>	<b>8,87</b>	<b>22.799</b>	<b>10,01</b>	<b>25.413</b>	<b>8,63</b>
EU	2.240	10,99	2.993	9,21	1.983	10,59	2.919	8,85	22.348	9,97	25.111	8,61
Drittländer	67	13,77	42	9,98	66	14,02	35	10,89	451	12,02	301	10,63
<b>Forellen, geräuchert</b>	<b>875</b>	<b>8,40</b>	<b>755</b>	<b>8,49</b>	<b>666</b>	<b>8,47</b>	<b>417</b>	<b>8,51</b>	<b>5.492</b>	<b>8,46</b>	<b>6.485</b>	<b>8,43</b>
EU	578	8,76	688	8,58	658	8,50	407	8,55	4.780	8,57	5.919	8,54
Drittländer	297	7,70	66	7,53	8	6,36	10	6,99	712	7,69	566	7,23

1) ohne Heringsfilets, roh, paniert, gefroren

Quelle: Statistisches Bundesamt, Wiesbaden

**AUSFUHR VON FISCHEREIERZEUGNISSEN AUS DER BUNDESREPUBLIK DEUTSCHLAND**

**TABELLE 9**

- PRODUKTGEWICHT -

BLE -523-	Berichtsmonat		Vorjahresmonat		Vormonat		Vorjahresmonat		Fortschreibung			
	OKTOBER 2010		OKTOBER 2009		SEPTEMBER 2010		SEPTEMBER 2009		01.01.-31.10.10		01.01.-31.10.09	
	T	EUR/KG	T	EUR/KG	T	EUR/KG	T	EUR/KG	T	EUR/KG	T	EUR/KG
<b>INSGESAMT 1)</b>	<b>38.009</b>	<b>3,45</b>	<b>46.257</b>	<b>2,92</b>	<b>37.500</b>	<b>3,45</b>	<b>43.701</b>	<b>2,92</b>	<b>406.742</b>	<b>2,95</b>	<b>433.236</b>	<b>2,86</b>
EU	36.667	3,38	43.925	2,86	35.275	3,42	40.218	2,89	384.242	2,89	406.756	2,81
Drittländer	1.342	5,36	2.332	3,98	2.225	3,82	3.483	3,21	22.501	3,88	26.480	3,57
<b>SEEFISCHE frisch</b>	<b>1.660</b>	<b>3,25</b>	<b>2.966</b>	<b>2,31</b>	<b>4.308</b>	<b>2,21</b>	<b>2.420</b>	<b>2,58</b>	<b>62.603</b>	<b>1,35</b>	<b>69.402</b>	<b>1,08</b>
EU	1.658	3,24	2.966	2,31	4.308	2,21	2.418	2,57	62.589	1,34	67.136	1,06
Drittländer	2	5,65	0	.			2	8,33	14	9,30	2.266	1,49
<b>SEEFISCHE ausg. Filets, lebend, frisch</b>	<b>1.566</b>	<b>2,75</b>	<b>2.599</b>	<b>1,88</b>	<b>3.763</b>	<b>1,89</b>	<b>2.085</b>	<b>2,23</b>	<b>58.668</b>	<b>1,13</b>	<b>64.827</b>	<b>0,84</b>
EU	1.565	2,75	2.599	1,88	3.763	1,89	2.085	2,22	58.657	1,13	62.564	0,82
Drittländer	2	4,71	0	.			0	15,00	10	10,86	2.263	1,48
<b>SEEFISCHFILET frisch</b>	<b>94</b>	<b>11,52</b>	<b>368</b>	<b>5,31</b>	<b>545</b>	<b>4,48</b>	<b>335</b>	<b>4,76</b>	<b>3.936</b>	<b>4,53</b>	<b>4.575</b>	<b>4,41</b>
EU	93	11,54	368	5,31	545	4,48	333	4,74	3.932	4,53	4.573	4,41
Drittländer	1	8,33					2	7,50	4	4,86	3	10,77
<b>SEEFISCHE gefroren</b>	<b>9.240</b>	<b>2,46</b>	<b>12.982</b>	<b>2,05</b>	<b>10.266</b>	<b>3,04</b>	<b>10.257</b>	<b>2,23</b>	<b>113.586</b>	<b>2,09</b>	<b>101.737</b>	<b>2,29</b>
EU	8.986	2,43	11.799	2,05	9.139	3,20	7.661	2,19	103.778	2,08	90.207	2,23
Drittländer	255	3,50	1.182	2,11	1.128	1,72	2.596	2,36	9.809	2,22	11.530	2,74
<b>SEEFISCHE ausg. Filets u. Fleisch, gefr.</b>	<b>4.264</b>	<b>1,25</b>	<b>7.743</b>	<b>1,15</b>	<b>3.414</b>	<b>1,96</b>	<b>5.757</b>	<b>1,32</b>	<b>60.606</b>	<b>1,00</b>	<b>52.277</b>	<b>1,27</b>
EU	4.125	1,19	6.697	1,04	2.389	2,17	3.284	0,61	53.278	0,92	42.749	0,97
Drittländer	139	3,00	1.046	1,91	1.025	1,46	2.473	2,27	7.328	1,59	9.528	2,59
<b>SEEFISCHFLEISCH gefroren</b>	<b>101</b>	<b>2,56</b>	<b>302</b>	<b>1,65</b>	<b>184</b>	<b>2,16</b>	<b>214</b>	<b>2,17</b>	<b>1.843</b>	<b>2,04</b>	<b>2.979</b>	<b>2,02</b>
EU	95	2,36	301	1,65	183	2,16	214	2,17	1.770	2,00	2.929	2,02
Drittländer	6	5,89	1	2,50	0	.	0	0,00	74	2,79	51	1,99
<b>SEEFISCHFILET gefroren</b>	<b>4.875</b>	<b>3,51</b>	<b>4.936</b>	<b>3,49</b>	<b>6.669</b>	<b>3,62</b>	<b>4.287</b>	<b>3,46</b>	<b>51.137</b>	<b>3,39</b>	<b>46.480</b>	<b>3,46</b>
EU	4.766	3,50	4.802	3,48	6.566	3,60	4.164	3,43	48.730	3,36	44.529	3,46
Drittländer	110	4,01	135	3,60	103	4,32	123	4,30	2.407	4,11	1.951	3,53

1) Alle Fischereierzeugnisse

Quelle: Statistisches Bundesamt, Wiesbaden

**AUSFUHR VON SEEFISCH, FRISCH AUS DER BUNDESREPUBLIK DEUTSCHLAND**

**TABELLE 9. 1**

- PRODUKTGEWICHT-

BLE -523-	Berichtsmonat		Vorjahresmonat		Vormonat		Vorjahresmonat		Fortschreibung			
	OKTOBER 2010		OKTOBER 2009		SEPTEMBER 2010		SEPTEMBER 2009		01.01.-31.10.10		01.01.-31.10.09	
	T	EUR/KG	T	EUR/KG	T	EUR/KG	T	EUR/KG	T	EUR/KG	T	EUR/KG
<b>SEEFISCHE ausg. Filets, lebend, frisch</b>	<b>1.566</b>	<b>2,75</b>	<b>2.599</b>	<b>1,88</b>	<b>3.763</b>	<b>1,89</b>	<b>2.085</b>	<b>2,23</b>	<b>58.668</b>	<b>1,13</b>	<b>64.827</b>	<b>0,84</b>
EU	1.565	2,75	2.599	1,88	3.763	1,89	2.085	2,22	58.657	1,13	62.564	0,82
Drittländer	2	4,71	0	.			0	.	10	10,86	2.263	1,48
<b>Kabeljau frisch</b>	<b>382</b>	<b>3,16</b>	<b>407</b>	<b>3,09</b>	<b>663</b>	<b>3,37</b>	<b>434</b>	<b>3,17</b>	<b>7.718</b>	<b>2,46</b>	<b>7.999</b>	<b>2,02</b>
EU	382	3,16	407	3,09	663	3,37	434	3,16	7.718	2,46	5.940	2,20
Drittländer	0	.					0	.	0	.	2.060	1,50
<b>Köhler frisch</b>	<b>453</b>	<b>1,36</b>	<b>488</b>	<b>1,29</b>	<b>870</b>	<b>1,24</b>	<b>924</b>	<b>1,07</b>	<b>11.490</b>	<b>1,15</b>	<b>10.508</b>	<b>0,93</b>
EU	453	1,36	488	1,29	870	1,24	924	1,07	11.490	1,15	10.417	0,93
Drittländer											92	0,60
<b>Rotbarsch frisch</b>	<b>17</b>	<b>2,92</b>	<b>23</b>	<b>2,52</b>	<b>13</b>	<b>3,05</b>	<b>6</b>	<b>3,33</b>	<b>97</b>	<b>3,14</b>	<b>170</b>	<b>2,72</b>
EU	17	2,92	23	2,52	13	3,05	6	3,33	97	3,14	147	3,01
Drittländer											23	0,91
<b>Schellfisch frisch</b>	<b>53</b>	<b>1,91</b>	<b>98</b>	<b>1,62</b>	<b>149</b>	<b>2,00</b>	<b>167</b>	<b>1,65</b>	<b>817</b>	<b>1,65</b>	<b>775</b>	<b>1,50</b>
EU	53	1,91	98	1,62	149	2,00	167	1,65	817	1,65	694	1,59
Drittländer											81	0,75
<b>Scholle frisch</b>	<b>303</b>	<b>1,28</b>	<b>404</b>	<b>1,33</b>	<b>421</b>	<b>1,29</b>	<b>204</b>	<b>1,32</b>	<b>4.412</b>	<b>1,19</b>	<b>2.384</b>	<b>1,29</b>
EU	303	1,28	404	1,33	421	1,29	204	1,32	4.412	1,19	2.384	1,29
Drittländer	0	.							0	.		
<b>SEEFISCHFILET frisch</b>	<b>94</b>	<b>11,52</b>	<b>368</b>	<b>5,31</b>	<b>545</b>	<b>4,48</b>	<b>335</b>	<b>4,76</b>	<b>3.936</b>	<b>4,53</b>	<b>4.575</b>	<b>4,41</b>
EU	93	11,54	368	5,31	545	4,48	333	4,74	3.932	4,53	4.573	4,41
Drittländer	1	8,33					2	7,50	4	4,86	3	10,77
<b>Kabeljaufilet frisch</b>	<b>45</b>	<b>10,18</b>	<b>45</b>	<b>8,84</b>	<b>61</b>	<b>9,61</b>	<b>54</b>	<b>7,64</b>	<b>400</b>	<b>8,83</b>	<b>406</b>	<b>7,80</b>
EU	44	10,20	45	8,84	61	9,61	54	7,64	399	8,85	406	7,79
Drittländer	1	8,00							2	4,71	0	.
<b>Köhlerfilet frisch</b>	<b>4</b>	<b>3,68</b>	<b>5</b>	<b>4,08</b>	<b>26</b>	<b>3,99</b>	<b>3</b>	<b>3,24</b>	<b>56</b>	<b>3,90</b>	<b>107</b>	<b>2,15</b>
EU	4	3,51	5	4,08	26	3,99	3	3,24	56	3,89	107	2,15
Drittländer	0	.							0	.		
<b>Rotbarschfilet frisch</b>	<b>1</b>	<b>6,67</b>	<b>4</b>	<b>7,22</b>	<b>4</b>	<b>6,67</b>	<b>3</b>	<b>5,29</b>	<b>26</b>	<b>6,33</b>	<b>25</b>	<b>6,46</b>
EU	1	6,67	4	7,22	4	6,67	2	5,42	24	6,46	24	6,53
Drittländer	0	.					1	5,00	2	4,74	1	5,00

Quelle: Statistisches Bundesamt, Wiesbaden

**AUSFUHR VON SEEFISCH, GEFROREN AUS DER BUNDESREPUBLIK DEUTSCHLAND**

**TABELLE 9. 2**

- PRODUKTGEWICHT-

BLE -523-	Berichtsmonat		Vorjahresmonat		Vormonat		Vorjahresmonat		Fortschreibung			
	OKTOBER 2010		OKTOBER 2009		SEPTEMBER 2010		SEPTEMBER 2009		01.01.-31.10.10		01.01.- 31.10.09	
	T	EUR/KG	T	EUR/KG	T	EUR/KG	T	EUR/KG	T	EUR/KG	T	EUR/KG
<b>SEEFISCHE ausg. Filets u. Fleisch, gefr.</b>	<b>4.264</b>	<b>1,25</b>	<b>7.743</b>	<b>1,15</b>	<b>3.414</b>	<b>1,96</b>	<b>5.757</b>	<b>1,32</b>	<b>60.606</b>	<b>1,00</b>	<b>52.277</b>	<b>1,27</b>
EU	4.125	1,19	6.697	1,04	2.389	2,17	3.284	0,61	53.278	0,92	42.749	0,97
Drittländer	139	3,00	1.046	1,91	1.025	1,46	2.473	2,27	7.328	1,59	9.528	2,59
<b>Kabeljau gefroren</b>	<b>366</b>	<b>2,91</b>	<b>370</b>	<b>1,88</b>	<b>1.480</b>	<b>1,96</b>	<b>244</b>	<b>2,27</b>	<b>4.805</b>	<b>2,24</b>	<b>2.800</b>	<b>2,15</b>
EU	321	2,97	370	1,88	1.478	1,96	244	2,27	3.957	2,35	1.845	1,91
Drittländer	45	2,51			1	2,50			847	1,72	955	2,62
<b>Köhler gefroren</b>	<b>109</b>	<b>0,94</b>	<b>20</b>	<b>1,29</b>	<b>60</b>	<b>1,58</b>	<b>40</b>	<b>1,16</b>	<b>286</b>	<b>1,30</b>	<b>1.151</b>	<b>1,23</b>
EU	109	0,94	20	1,29	60	1,58	39	1,17	286	1,30	697	1,22
Drittländer							0	.			455	1,25
<b>Rotbarsch gefroren</b>	<b>28</b>	<b>2,84</b>	<b>117</b>	<b>2,16</b>	<b>75</b>	<b>2,60</b>	<b>34</b>	<b>2,40</b>	<b>437</b>	<b>2,30</b>	<b>793</b>	<b>2,37</b>
EU	13	2,91	87	2,14	66	2,61	32	2,47	323	2,25	608	2,51
Drittländer	16	2,77	30	2,21	9	2,53	1	0,71	114	2,46	185	1,92
<b>Schw. Heilbutt gefroren</b>	<b>174</b>	<b>4,83</b>	<b>331</b>	<b>3,44</b>	<b>253</b>	<b>4,54</b>	<b>1.466</b>	<b>3,36</b>	<b>2.006</b>	<b>4,13</b>	<b>5.950</b>	<b>3,67</b>
EU	124	5,14	81	4,18	84	4,72	2	6,09	556	4,58	1.262	4,60
Drittländer	50	4,07	250	3,20	168	4,44	1.464	3,35	1.450	3,96	4.687	3,42
<b>Makrelen gefroren</b>	<b>1.900</b>	<b>0,94</b>	<b>5.914</b>	<b>0,90</b>	<b>458</b>	<b>1,06</b>	<b>225</b>	<b>0,80</b>	<b>22.948</b>	<b>0,95</b>	<b>19.456</b>	<b>0,94</b>
EU	1.885	0,94	5.913	0,90	458	1,06	225	0,80	22.217	0,95	18.929	0,95
Drittländer	15	1,12	1	0,83	0	.	0	.	731	0,95	527	0,78
<b>Stöcker gefroren</b>	<b>1.309</b>	<b>0,45</b>	<b>601</b>	<b>0,65</b>	<b>831</b>	<b>0,82</b>	<b>2.526</b>	<b>0,35</b>	<b>14.555</b>	<b>0,54</b>	<b>12.299</b>	<b>0,44</b>
EU	1.309	0,45	76	0,53	6	0,91	2.526	0,35	10.601	0,45	11.773	0,43
Drittländer	0	.	525	0,67	825	0,82			3.954	0,77	526	0,67
<b>Blauer Wittling gefroren</b>	<b>0</b>	<b>.</b>	<b>9</b>	<b>0,45</b>					<b>13.535</b>	<b>0,33</b>	<b>5.823</b>	<b>0,31</b>
EU	0	.	9	0,45					13.535	0,33	5.765	0,31
Drittländer											58	0,52

Quelle: Statistisches Bundesamt, Wiesbaden

**AUSFUHR VON SEEFISCHFLEISCH, GEFROREN AUS DER BUNDESREPUBLIK DEUTSCHLAND**

**TABELLE 9. 3**

- PRODUKTGEWICHT-

BLE -523-	Berichtsmonat		Vorjahresmonat		Vormonat		Vorjahresmonat		Fortschreibung			
	OKTOBER 2010	EUR/KG	OKTOBER 2009	EUR/KG	SEPTEMBER 2010	EUR/KG	SEPTEMBER 2009	EUR/KG	01.01.-31.10.10	EUR/KG	01.01.- 31.10.09	EUR/KG
	T		T		T		T		T		T	
<b>SEEFISCHFLEISCH gefroren</b>	<b>101</b>	<b>2,56</b>	<b>302</b>	<b>1,65</b>	<b>184</b>	<b>2,16</b>	<b>214</b>	<b>2,17</b>	<b>1.843</b>	<b>2,04</b>	<b>2.979</b>	<b>2,02</b>
EU	95	2,36	301	1,65	183	2,16	214	2,17	1.770	2,00	2.929	2,02
Drittländer	6	5,89	1	2,50	0	2,50	0	.	74	2,79	51	1,99
<b>Kabeljaufleisch gefroren</b>	<b>17</b>	<b>3,71</b>	<b>10</b>	<b>1,83</b>	<b>46</b>	<b>1,93</b>	<b>6</b>	<b>5,40</b>	<b>360</b>	<b>2,29</b>	<b>253</b>	<b>3,28</b>
EU	17	3,71	10	1,83	46	1,93	6	5,40	338	2,32	207	3,60
Drittländer	0	.							22	1,81	45	1,83
<b>Köhlerfleisch gefroren</b>	<b>0</b>		<b>2</b>	<b>3,48</b>			<b>2</b>	<b>3,75</b>	<b>79</b>	<b>1,74</b>	<b>67</b>	<b>2,20</b>
EU	0	.	2	3,48			2	3,75	66	1,81	67	2,20
Drittländer	0	.							14	1,39		
<b>Paz. Pollackfleisch gefroren</b>	<b>5</b>	<b>5,88</b>	<b>145</b>	<b>1,50</b>	<b>17</b>	<b>1,69</b>	<b>107</b>	<b>1,48</b>	<b>473</b>	<b>1,83</b>	<b>1.794</b>	<b>1,70</b>
EU	2	2,63	145	1,48	17	1,69	107	1,48	464	1,76	1.793	1,69
Drittländer	3	7,81	1	6,00					9	5,47	1	6,00
<b>Seehechtfleisch gefroren</b>	<b>41</b>	<b>1,66</b>	<b>26</b>	<b>0,53</b>	<b>30</b>	<b>1,52</b>	<b>5</b>	<b>1,54</b>	<b>223</b>	<b>1,57</b>	<b>94</b>	<b>1,26</b>
EU	41	1,66	26	0,53	30	1,52	5	1,54	223	1,57	94	1,26
Drittländer												

Quelle: Statistisches Bundesamt, Wiesbaden



**AUSFUHR VON SEEFISCHFILET, GEFROREN AUS DER BUNDESREPUBLIK DEUTSCHLAND**

**TABELLE 9. 4**

- PRODUKTGEWICHT -

BLE -523-	Berichtsmonat		Vorjahresmonat		Vormonat		Vorjahresmonat		Fortschreibung			
	OKTOBER 2010		OKTOBER 2009		SEPTEMBER 2010		SEPTEMBER 2009		01.01.-31.10.10		01.01.-31.10.09	
	T	EUR/KG	T	EUR/KG	T	EUR/KG	T	EUR/KG	T	EUR/KG	T	EUR/KG
<b>SEEFISCHFILET gefroren</b>	<b>4.875</b>	<b>3,51</b>	<b>4.936</b>	<b>3,49</b>	<b>6.669</b>	<b>3,62</b>	<b>4.287</b>	<b>3,46</b>	<b>51.137</b>	<b>3,39</b>	<b>46.480</b>	<b>3,46</b>
EU	4.766	3,50	4.802	3,48	6.566	3,60	4.164	3,43	48.730	3,36	44.529	3,46
Drittländer	110	4,01	135	3,60	103	4,32	123	4,30	2.407	4,11	1.951	3,53
<b>Kabeljaufilet gefroren</b>	<b>933</b>	<b>4,74</b>	<b>1.122</b>	<b>4,30</b>	<b>2.273</b>	<b>4,58</b>	<b>586</b>	<b>4,82</b>	<b>10.295</b>	<b>4,45</b>	<b>10.071</b>	<b>4,32</b>
EU	926	4,72	1.119	4,30	2.266	4,57	583	4,81	10.214	4,44	9.632	4,36
Drittländer	7	6,52	3	4,07	7	7,21	3	7,00	80	5,26	439	3,44
<b>Köhlerfilet gefroren</b>	<b>299</b>	<b>3,54</b>	<b>188</b>	<b>3,18</b>	<b>499</b>	<b>3,11</b>	<b>87</b>	<b>3,35</b>	<b>3.329</b>	<b>3,17</b>	<b>3.720</b>	<b>2,83</b>
EU	293	3,54	186	3,18	497	3,11	87	3,36	3.291	3,16	3.437	2,86
Drittländer	6	3,67	2	3,68	3	4,23	0	.	38	3,73	283	2,47
<b>Rotbarschfilet gefroren</b>	<b>138</b>	<b>4,02</b>	<b>211</b>	<b>4,14</b>	<b>81</b>	<b>3,82</b>	<b>79</b>	<b>4,16</b>	<b>846</b>	<b>3,99</b>	<b>1.361</b>	<b>3,56</b>
EU	128	3,98	203	4,13	71	3,72	59	4,20	754	3,94	1.220	3,48
Drittländer	9	4,47	8	4,49	10	4,54	20	4,02	92	4,38	141	4,25
<b>Paz. Pollackfilet gefroren</b>	<b>2.380</b>	<b>2,87</b>	<b>2.323</b>	<b>2,85</b>	<b>2.392</b>	<b>2,93</b>	<b>2.606</b>	<b>3,01</b>	<b>23.977</b>	<b>2,82</b>	<b>22.621</b>	<b>2,99</b>
EU	2.353	2,86	2.303	2,84	2.371	2,92	2.583	3,00	23.690	2,82	22.351	2,99
Drittländer	28	3,19	21	3,12	21	3,18	22	3,99	286	3,21	271	3,59
<b>Seehechtfilet gefroren</b>	<b>362</b>	<b>3,09</b>	<b>261</b>	<b>3,42</b>	<b>640</b>	<b>2,68</b>	<b>318</b>	<b>3,32</b>	<b>3.615</b>	<b>3,01</b>	<b>3.084</b>	<b>3,37</b>
EU	353	3,06	258	3,42	636	2,67	315	3,32	3.461	2,96	2.980	3,37
Drittländer	9	4,02	3	3,00	4	4,42	3	3,67	154	4,19	104	3,35
<b>Makrelenfilet gefroren</b>	<b>1</b>	<b>5,00</b>	<b>3</b>	<b>3,64</b>	<b>4</b>	<b>4,00</b>	<b>4</b>	<b>3,61</b>	<b>55</b>	<b>3,87</b>	<b>67</b>	<b>4,22</b>
EU	1	5,00	3	3,44	3	3,10	4	3,61	43	4,27	39	4,08
Drittländer	0	.	0	.	2	5,63			12	2,46	28	4,42

Quelle: Statistisches Bundesamt, Wiesbaden

**AUSFUHR VON HERING, FRISCH, GEKÜHLT ODER GEFROREN AUS DER BUNDESREPUBLIK DEUTSCHLAND**

**TABELLE 9. 5**

- PRODUKTGEWICHT-

BLE -523-	Berichtsmonat		Vorjahresmonat		Vormonat		Vorjahresmonat		Fortschreibung			
	OKTOBER 2010		OKTOBER 2009		SEPTEMBER 2010		SEPTEMBER 2009		01.01.-31.10.10		01.01.- 31.10.09	
	T	EUR/KG	T	EUR/KG	T	EUR/KG	T	EUR/KG	T	EUR/KG	T	EUR/KG
<b>HERINGE INSGESAMT 1)</b>	<b>4.950</b>	<b>1,22</b>	<b>8.387</b>	<b>1,02</b>	<b>4.109</b>	<b>1,44</b>	<b>8.758</b>	<b>0,89</b>	<b>43.889</b>	<b>1,42</b>	<b>50.655</b>	<b>1,33</b>
EU	4.771	1,14	8.203	0,97	3.897	1,31	8.607	0,84	39.827	1,35	46.128	1,26
Drittländer	179	3,38	184	3,42	213	3,83	151	3,43	4.062	2,09	4.527	2,03
<b>Heringe frisch:</b>	<b>566</b>	<b>0,45</b>	<b>317</b>	<b>1,60</b>	<b>234</b>	<b>1,41</b>	<b>772</b>	<b>0,78</b>	<b>8.265</b>	<b>0,58</b>	<b>9.069</b>	<b>0,68</b>
EU	566	0,45	317	1,60	234	1,41	772	0,78	8.265	0,58	9.069	0,68
Drittländer	0								0			
<b>Heringe ausg. Fleisch u. Filets, frisch</b>	<b>564</b>	<b>0,43</b>	<b>35</b>	<b>1,61</b>	<b>2</b>	<b>3,33</b>	<b>585</b>	<b>0,54</b>	<b>6.430</b>	<b>0,32</b>	<b>6.992</b>	<b>0,40</b>
EU	564	0,43	35	1,61	2	3,33	585	0,54	6.430	0,32	6.992	0,40
Drittländer	0								0			
<b>Heringsfleisch frisch</b>	<b>3</b>	<b>4,23</b>	<b>282</b>	<b>1,60</b>	<b>232</b>	<b>1,39</b>	<b>187</b>	<b>1,52</b>	<b>1.835</b>	<b>1,50</b>	<b>2.076</b>	<b>1,61</b>
EU	3	4,23	282	1,60	232	1,39	187	1,52	1.835	1,50	2.076	1,61
Drittländer												
<b>Heringe gefroren:</b>	<b>2.698</b>	<b>0,55</b>	<b>5.995</b>	<b>0,55</b>	<b>2.310</b>	<b>0,70</b>	<b>6.304</b>	<b>0,52</b>	<b>17.763</b>	<b>0,80</b>	<b>21.979</b>	<b>0,67</b>
EU	2.693	0,54	5.994	0,55	2.299	0,69	6.299	0,52	15.747	0,82	19.485	0,66
Drittländer	5	1,32	0	.	11	1,80	5	0,60	2.016	0,65	2.494	0,70
<b>Heringe ausg. Fleisch u. Filets, gefr.</b>	<b>2.515</b>	<b>0,52</b>	<b>5.088</b>	<b>0,44</b>	<b>1.435</b>	<b>0,44</b>	<b>5.661</b>	<b>0,44</b>	<b>8.943</b>	<b>0,53</b>	<b>16.623</b>	<b>0,50</b>
EU	2.509	0,52	5.088	0,44	1.435	0,44	5.656	0,44	6.953	0,50	14.133	0,47
Drittländer	5	1,32	0	.	0	.	5	0,60	1.990	0,63	2.490	0,69
<b>Heringsfleisch gefroren</b>	<b>164</b>	<b>0,93</b>	<b>409</b>	<b>1,00</b>	<b>317</b>	<b>0,93</b>	<b>178</b>	<b>1,09</b>	<b>3.593</b>	<b>0,93</b>	<b>2.202</b>	<b>1,00</b>
EU	164	0,93	409	1,00	306	0,89	178	1,09	3.568	0,92	2.200	1,00
Drittländer	0				11	1,82			24	1,98	3	1,92
<b>Heringsfilet gefroren</b>	<b>20</b>	<b>1,13</b>	<b>497</b>	<b>1,27</b>	<b>557</b>	<b>1,24</b>	<b>466</b>	<b>1,28</b>	<b>5.227</b>	<b>1,18</b>	<b>3.155</b>	<b>1,30</b>
EU	20	1,13	497	1,27	557	1,24	466	1,28	5.226	1,18	3.153	1,29
Drittländer	0								2	4,67	2	4,12

1) Alle Heringserzeugnisse

Quelle: Statistisches Bundesamt, Wiesbaden

**AUSFUHR VON SÜSSWASSERFISCHEN IN DIE BUNDESREPUBLIK DEUTSCHLAND**

**TABELLE 9.6**

- PRODUKTGEWICHT-

BLE -523-	Berichtsmonat		Vorjahresmonat		Vormonat		Vorjahresmonat		Fortschreibung		Fortschreibung	
	OKTOBER 2010		OKTOBER 2009		SEPTEMBER 2010		SEPTEMBER 2009		01.01.-31.10.10		01.01.-31.10.09	
	T	EUR/KG	T	EUR/KG	T	EUR/KG	T	EUR/KG	T	EUR/KG	T	EUR/KG
<b>SÜSSWASSERFISCHE INSG.</b>	<b>5.692</b>	<b>5,73</b>	<b>6.231</b>	<b>4,66</b>	<b>5.118</b>	<b>6,26</b>	<b>5.761</b>	<b>4,92</b>	<b>52.194</b>	<b>5,88</b>	<b>57.200</b>	<b>5,04</b>
EU	5.577	5,62	6.073	4,55	4.951	6,11	5.643	4,81	50.588	5,74	55.664	4,91
Drittländer	116	10,99	158	8,94	167	10,86	118	10,13	1.606	10,45	1.537	9,53
<b>LACHSE</b>	<b>4.274</b>	<b>6,26</b>	<b>4.702</b>	<b>4,81</b>	<b>3.561</b>	<b>6,82</b>	<b>4.387</b>	<b>5,26</b>	<b>37.970</b>	<b>6,34</b>	<b>42.778</b>	<b>5,25</b>
EU	4.205	6,18	4.596	4,70	3.467	6,69	4.317	5,18	37.037	6,22	41.906	5,16
Drittländer	69	11,23	105	9,44	94	11,89	70	10,66	933	11,28	872	9,71
<b>Lachse, ausg. Filet, frisch</b>	<b>2.630</b>	<b>4,71</b>	<b>3.035</b>	<b>3,39</b>	<b>2.051</b>	<b>4,86</b>	<b>2.568</b>	<b>3,57</b>	<b>21.165</b>	<b>4,64</b>	<b>25.245</b>	<b>3,66</b>
EU	2.630	4,71	3.032	3,39	2.051	4,86	2.568	3,57	21.164	4,64	25.196	3,66
Drittländer	0		4	4,29					0	5,00	49	5,24
<b>Lachsfilet frisch</b>	<b>290</b>	<b>7,44</b>	<b>342</b>	<b>5,87</b>	<b>268</b>	<b>6,89</b>	<b>353</b>	<b>6,08</b>	<b>2.821</b>	<b>7,04</b>	<b>3.462</b>	<b>6,12</b>
EU	290	7,44	342	5,87	268	6,89	353	6,08	2.821	7,04	3.462	6,12
Drittländer	0								0	10,00		
<b>Lachse, ausg. Filet, gefroren</b>	<b>36</b>	<b>5,52</b>	<b>33</b>	<b>4,59</b>	<b>29</b>	<b>4,53</b>	<b>32</b>	<b>3,77</b>	<b>378</b>	<b>4,53</b>	<b>318</b>	<b>4,41</b>
EU	36	5,56	28	4,43	27	4,49	31	3,71	361	4,52	242	4,51
Drittländer	0	2,50	4	5,56	2	5,00	1	6,67	17	4,88	76	4,11
<b>Lachsfilet gefroren</b>	<b>960</b>	<b>8,11</b>	<b>768</b>	<b>5,69</b>	<b>561</b>	<b>9,57</b>	<b>914</b>	<b>6,56</b>	<b>8.373</b>	<b>7,68</b>	<b>8.082</b>	<b>6,20</b>
EU	939	8,20	739	5,67	535	9,66	893	6,56	8.156	7,71	7.896	6,19
Drittländer	22	4,31	29	6,24	26	7,81	21	6,73	217	6,56	186	6,60
<b>"andere" Süßwasserfische, Filet, frisch 1)</b>	<b>27</b>	<b>8,57</b>	<b>401</b>	<b>4,87</b>	<b>129</b>	<b>5,89</b>	<b>341</b>	<b>4,72</b>	<b>2.040</b>	<b>6,20</b>	<b>3.849</b>	<b>5,06</b>
EU	25	8,06	399	4,83	124	5,50	338	4,64	1.982	5,96	3.773	4,91
Drittländer	3	13,60	2	13,33	5	14,91	3	13,10	57	14,52	76	12,44
<b>"andere" Süßwasserfische, Filet, gefroren 2)</b>	<b>195</b>	<b>9,21</b>	<b>885</b>	<b>3,00</b>	<b>290</b>	<b>9,52</b>	<b>853</b>	<b>2,72</b>	<b>2.089</b>	<b>7,67</b>	<b>8.419</b>	<b>3,19</b>
EU	182	9,25	874	2,95	275	9,47	837	2,65	1.956	7,62	8.197	3,11
Drittländer	14	8,60	10	7,31	15	10,33	15	6,75	133	8,41	223	6,30

1) Waren des KN-Codes 03041919

2) Waren des KN-Codes 03042919

Quelle: Statistisches Bundesamt, Wiesbaden

**AUSFUHR AUSGEWÄHLTER FISCHINDUSTRIELLER FERTIGERZEUGNISSE AUS DER BUNDESREPUBLIK DEUTSCHLAND**

**TABELLE 9. 7**

- PRODUKTGEWICHT-

BLE -523-	Berichtsmonat		Vorjahresmonat		Vormonat		Vorjahresmonat		Fortschreibung			
	OKTOBER 2010		OKTOBER 2009		SEPTEMBER 2010		SEPTEMBER 2009		01.01.-31.10.10		01.01.- 31.10.09	
	T	EUR/KG	T	EUR/KG	T	EUR/KG	T	EUR/KG	T	EUR/KG	T	EUR/KG
<b>Heringskonserven und Halbfabrikate</b>	<b>1.639</b>	<b>2,57</b>	<b>2.014</b>	<b>2,29</b>	<b>1.539</b>	<b>2,54</b>	<b>1.570</b>	<b>2,38</b>	<b>17.533</b>	<b>2,42</b>	<b>19.002</b>	<b>2,38</b>
EU	1.467	2,47	1.841	2,18	1.337	2,33	1.441	2,27	15.500	2,28	17.130	2,23
Drittländer	172	3,40	173	3,47	201	3,94	130	3,62	2.033	3,51	1.872	3,74
<b>Thunfisch- und Bonitenkonserven</b>	<b>1.576</b>	<b>2,54</b>	<b>681</b>	<b>3,41</b>	<b>722</b>	<b>2,90</b>	<b>1.097</b>	<b>2,94</b>	<b>9.361</b>	<b>2,84</b>	<b>13.031</b>	<b>3,09</b>
EU	1.554	2,42	636	3,04	697	2,66	1.061	2,74	9.103	2,65	12.589	2,90
Drittländer	22	10,81	44	8,69	25	9,64	37	8,80	258	9,30	442	8,47
<b>Sardinenkonserven</b>	<b>397</b>	<b>2,30</b>	<b>89</b>	<b>2,85</b>	<b>48</b>	<b>3,71</b>	<b>132</b>	<b>2,43</b>	<b>1.285</b>	<b>2,56</b>	<b>2.242</b>	<b>2,91</b>
EU	384	2,20	74	2,52	30	3,11	98	2,16	1.122	2,33	2.085	2,81
Drittländer	12	5,20	15	4,52	18	4,72	34	3,22	164	4,14	157	4,22
<b>Tiefgefrorene, panierte Fischfilets 1)</b>	<b>4.515</b>	<b>3,19</b>	<b>5.979</b>	<b>3,27</b>	<b>4.766</b>	<b>3,25</b>	<b>5.200</b>	<b>3,30</b>	<b>44.850</b>	<b>3,22</b>	<b>53.329</b>	<b>3,32</b>
EU	4.276	3,14	5.718	3,25	4.448	3,19	4.950	3,25	42.268	3,16	51.167	3,28
Drittländer	239	4,02	262	3,76	318	4,00	249	4,31	2.582	4,11	2.162	4,19
<b>Andere Krebstiere, zuber. (inkl. Hummer)</b>	<b>320</b>	<b>9,09</b>	<b>454</b>	<b>6,98</b>	<b>280</b>	<b>8,31</b>	<b>638</b>	<b>7,90</b>	<b>3.590</b>	<b>7,54</b>	<b>3.880</b>	<b>7,79</b>
EU	248	8,63	372	6,11	231	7,76	608	7,74	2.995	6,92	3.323	7,48
Drittländer	72	10,65	83	10,88	48	10,95	31	11,01	595	10,68	557	9,64
<b>Weichtiere, zubereitet</b>	<b>201</b>	<b>3,84</b>	<b>285</b>	<b>3,42</b>	<b>228</b>	<b>3,35</b>	<b>275</b>	<b>3,38</b>	<b>2.542</b>	<b>3,33</b>	<b>3.066</b>	<b>3,24</b>
EU	180	3,65	264	3,27	206	3,05	264	3,32	2.365	3,16	2.849	3,14
Drittländer	21	5,51	21	5,26	22	6,13	11	4,78	177	5,56	217	4,49
<b>Krabben, zubereitet</b>	<b>55</b>	<b>6,33</b>	<b>96</b>	<b>5,13</b>	<b>37</b>	<b>6,38</b>	<b>68</b>	<b>5,16</b>	<b>458</b>	<b>6,10</b>	<b>564</b>	<b>5,41</b>
EU	54	6,27	96	5,05	36	6,24	68	5,16	455	6,02	560	5,33
Drittländer	0	.	0	25,00	0	.			3	19,31	3	18,18
<b>Räucherlachs</b>	<b>251</b>	<b>13,37</b>	<b>436</b>	<b>11,44</b>	<b>535</b>	<b>11,42</b>	<b>450</b>	<b>11,18</b>	<b>4.303</b>	<b>11,44</b>	<b>4.940</b>	<b>10,83</b>
EU	211	13,06	403	11,18	478	11,11	424	10,97	3.795	11,09	4.593	10,58
Drittländer	41	14,95	33	14,68	57	14,07	26	14,65	508	14,02	347	14,19
<b>Forellen, geräuchert</b>	<b>43</b>	<b>8,14</b>	<b>41</b>	<b>9,98</b>	<b>40</b>	<b>9,72</b>	<b>19</b>	<b>8,52</b>	<b>331</b>	<b>9,94</b>	<b>322</b>	<b>9,45</b>
EU	40	7,91	41	9,90	38	9,64	18	8,24	317	9,77	312	9,32
Drittländer	2	12,17	0	17,50	1	12,14	1	15,71	14	13,64	10	13,66

1) ohne Heringsfilets, roh, paniert, gefroren

Quelle: Statistisches Bundesamt, Wiesbaden

# Fänge deutscher Fischereifahrzeuge

## Angaben in Tonnen Fanggewicht

**Hinweis:** Längenangaben der Fischereifahrzeuge in Meter über alles

### Aal

Fanggebiet	Zone	Große Hoch-seefischerei	Kleine Hochsee- und Küstenfischerei			Gesamt
			ab 20,0 m	10,0 bis 19,99m	bis 9,99 m	
III	EG			12	62	74
IV EG	EG					0
Gesamt:		0	0	12	62	74

### Blauer Wittling

Fanggebiet	Zone	Große Hoch-seefischerei	Kleine Hochsee- und Küstenfischerei			Gesamt
			ab 20,0 m	10,0 bis 19,99m	bis 9,99 m	
Spitzbergen	NSP					0
II a	A					0
II a, III, IV (EG) (Nordsee)	EG					0
Vb, VI, VII	EG	8.373				8.373
VIII a, b ,d	EG					0
VIII e (westliche Biskaya)	EG					0
XII	EG					0
Farøer	FAR					0
Norwegen nördl. 62 ° N, Jan Mayen	NN					0
I, VI, VII, XII, XIV	A	687				687
Grönland XIV, V, XII	GD					0
Gesamt:		9.060	0	0	0	9.060

### Plattfische unsortiert außer Scholle und Seezunge

Fanggebiet	Zone	Große Hoch-seefischerei	Kleine Hochsee- und Küstenfischerei			Gesamt
			ab 20,0 m	10,0 bis 19,99m	bis 9,99 m	
II a, III, IV (EG) (Nordsee)	EG		2			2
III	EG			7	4	11
IV (alle Zonen)	EG		72	5		77
Gesamt		0	74	12	4	90

### Flunder/ Strubbutt

Fanggebiet	Zone	Große Hoch-seefischerei	Kleine Hochsee- und Küstenfischerei			Gesamt
			ab 20,0 m	10,0 bis 19,99m	bis 9,99 m	
III	EG		263	822	264	1.349
IV (alle Zonen)	EG		52	6		58
Gesamt:		0	315	828	264	1.407

### Garnelen

Fanggebiet	Zone	Große Hoch-seefischerei	Kleine Hochsee- und Küstenfischerei			Gesamt
			ab 20,0 m	10,0 bis 19,99m	bis 9,99 m	
III	EG				2	2
IV (alle Zonen)	EG		2.033	15.930	67	18.030
Gesamt:		0	2.033	15.930	69	18.032

### Goldlachs (Glasauge)

Fanggebiet	Zone	Große Hoch-seefischerei	Kleine Hochsee- und Küstenfischerei			Gesamt
			ab 20,0 m	10,0 bis 19,99m	bis 9,99 m	
II a (EG), IV (alle Zonen)	EG					0
V	EG					0
VI, VII	EG					0
Island	IS					0
Farøer	FAR					0
Gesamt:		0	0	0	0	0

## Grenadier

Fanggebiet	Zone	Große Hochsee- seefischerei	Kleine Hochsee- und Küstenfischerei			Gesamt
			ab 20,0 m	10,0 bis 19,99m	bis 9,99 m	
Grönland XIV, V, XII	GD	33				33
Grönland NAFO-1	NFGD	3				3
VII	EG					0
Gesamt:		36	0	0	0	36

## Hai

Fanggebiet	Zone	Große Hochsee- seefischerei	Kleine Hochsee- und Küstenfischerei			Gesamt
			ab 20,0 m	10,0 bis 19,99m	bis 9,99 m	
II a (EG), IV (alle Zonen)	EG		5			5
V EG	EG					0
VI EG	EG					0
VII EG	EG					0
VIII EG	EG					0
Island	IS					0
XII	A					0
Grönland XIV, V, XII	GD					0
Gesamt:		0	5	0	0	5

## Hering

Fanggebiet	Zone	Große Hochsee- seefischerei	Kleine Hochsee- und Küstenfischerei			Gesamt
			ab 20,0 m	10,0 bis 19,99m	bis 9,99 m	
Spitzbergen	NSP	6.404				6.404
I, II ( einschl. Norwegen )	EG	4.135				4.135
Norwegen nördl. 62 ° N, Jan Mayen	NJM	558				558
III b, c, d (Ostsee)	EG		5.829	5.755	2.535	14.119
IIIa (Skagerak und Kattegat)	EG					0
IVa, IV b (alle Zonen)	EG	631	1.784			2.415
IVc, VII d	EG					0
V b (EG), VI a Nord, VI b	EG	3.591				3.591
VII d-k	EG	5.302				5.302
II a	A	15				15
Gesamt:		20.636	7.613	5.755	2.535	36.539

## Holzmakrele

Fanggebiet	Zone	Große Hochsee- seefischerei	Kleine Hochsee- und Küstenfischerei			Gesamt
			ab 20,0 m	10,0 bis 19,99m	bis 9,99 m	
II a, IV (EG) (Nordsee)	EG	231	4			235
V b, VI, VII, VIII a, b, d, e	EG	21.127				21.127
III b, c, d (Ostsee)	EG			17		17
Mauretanien	MAU					0
Marokko	MAR	2.486				
südpazifischer Ozean	A	13.029				
Gesamt		36.873	4	17	0	36.894

## Kabeljau

Fanggebiet	Zone	Große Hochsee- seefischerei	Kleine Hochsee- und Küstenfischerei			Gesamt
			ab 20,0 m	10,0 bis 19,99m	bis 9,99 m	
III a Nord (Skagerrak) (alle Zonen)	EG		54	3		57
III a Süd (Kattegat)	EG					0
III b, c, d (EG) (Ostsee)	EG		3.586	3.487	846	7.919
IIa (EG), IV (alle Zonen) (Nordsee)	EG	2	2.550	283		2835
(dav. Norw.)		1	(1.276)			(1.277)
Vb, VI	EG					0
(dav. V b, VI a)						()
I, II	A					0
NAFO außerh. nationaler Gewässer 2J/2KL	NF					0
NAFO außerh. nationaler Gewässer 3NO	NF					0
NAFO außerh. nationaler Gewässer 3M	NF					0
Faröer (Quote gemeinsam mit Schellfisch)	FAR					0
Norwegen nördl. 62 ° N, Jan Mayen	NN	3.578				3.578
Spitzbergen	NSP	4.771				4771
Grönland XIV, V, XII	GD	69				69
Grönland NAFO-1	NFGD					0
Island V	IS					0
Gesamt:		8.420	6.190	3.773	846	19.229

## Kaisergranat

Fanggebiet	Zone	Große Hoch-seefischerei	Kleine Hochsee- und Küstenfischerei			Gesamt
			ab 20,0 m	10,0 bis 19,99m	bis 9,99 m	
IIIa, III b, c, d (EG)	EG			30		30
II a, IV (EG) (Nordsee)	EG		370	2		372
VI EG	EG					0
Gesamt:		0	370	32	0	402

## Katfisch

Fanggebiet	Zone	Große Hoch-seefischerei	Kleine Hochsee- und Küstenfischerei			Gesamt
			ab 20,0 m	10,0 bis 19,99m	bis 9,99 m	
IIa (EG), III, IV (alle Zonen)	EG		23			23
Spitzbergen	NSP	58				58
Norwegen nördl. 62 °N, Jan Mayen	NN					0
Grönland XIV, V, XII	GD	5				5
Island	IS					0
Gesamt		63	23	0	0	86

## Knurrhahn

Fanggebiet	Zone	Große Hoch-seefischerei	Kleine Hochsee- und Küstenfischerei			Gesamt
			ab 20,0 m	10,0 bis 19,99m	bis 9,99 m	
IV (alle Zonen)	EG		81	8		89
III a	EG					0
Gesamt:		0	81	8	0	89

## Lachs

Fanggebiet	Zone	Große Hoch-seefischerei	Kleine Hochsee- und Küstenfischerei			Gesamt
			ab 20,0 m	10,0 bis 19,99m	bis 9,99 m	
III b, c, d (EG) (Ostsee) (Anzahl)					1	1
III b, c, d (EG) (Ostsee) (Gewicht in t.)	EG					0
Gesamt:		0	0	0	0	0

## Leng

Fanggebiet	Zone	Große Hoch-seefischerei	Kleine Hochsee- und Küstenfischerei			Gesamt
			ab 20,0 m	10,0 bis 19,99m	bis 9,99 m	
II a EG	EG		10			10
IV (alle Zonen)	EG	3	50	2		55
III, V, VI (EG)	EG		8			8
VII (EG)	EG		4			4
Farøer	FAR					0
Norwegen nördl. 62 °N, Jan Mayen	NN	11				11
Grönland XIV, V, XII	GD	1				1
Gesamt		15	72	2	0	89

## Limande

Fanggebiet	Zone	Große Hoch-seefischerei	Kleine Hochsee- und Küstenfischerei			Gesamt
			ab 20,0 m	10,0 bis 19,99m	bis 9,99 m	
III	EG		2	1		3
IV (alle Zonen)	EG		101	0		101
Gesamt:		0	103	1	0	104

## Lumb

Fanggebiet	Zone	Große Hoch-seefischerei	Kleine Hochsee- und Küstenfischerei			Gesamt
			ab 20,0 m	10,0 bis 19,99m	bis 9,99 m	
V EG, VI, VII	EG					0
IIa (EG), IV (alle Zonen)	EG		3			3
Farøer	FAR					0
Gesamt:		0	3	0	0	3

## Makrele

Fanggebiet	Zone	Große Hoch-seefischerei	Kleine Hochsee- und Küstenfischerei			Gesamt
			ab 20,0 m	10,0 bis 19,99m	bis 9,99 m	
II (ohne EG) V b, VI, VII, VIII a, b, d, e,	EG	18.800				18.800
VIII c	EG					0
IIa (EG), III, IV (alle Zonen)	EG		76		3	79
Mauretanien	MAU					0
Marokko	MAR	15.652				
südpazifischer Ozean	A	135				135
Gesamt:		34.587	76	0	3	19.014

## Miesmuscheln

Fanggebiet	Zone	Große Hoch-seefischerei	Kleine Hochsee- und Küstenfischerei			Gesamt
			ab 20,0 m	10,0 bis 19,99m	bis 9,99 m	
III	EG			315		315
IV (alle Zonen)	EG		3.691			3691
VIII c	EG					0
Gesamt:		0	3.691	315	0	4.006

## Pilchard

Fanggebiet	Zone	Große Hoch-seefischerei	Kleine Hochsee- und Küstenfischerei			Gesamt
			ab 20,0 m	10,0 bis 19,99m	bis 9,99 m	
Mauretanien	MAU					0
Marokko	MAR	383				
VI, VII, VIII	EG	62				62
Gesamt:		445	0	0	0	62

## Pollack

Fanggebiet	Zone	Große Hoch-seefischerei	Kleine Hochsee- und Küstenfischerei			Gesamt
			ab 20,0 m	10,0 bis 19,99m	bis 9,99 m	
II a (EG), IV (alle Zonen)	EG	0	117	11		128
III	EG		7			7
VI	EG					0
Norwegen nördl. 62 °N, Jan Mayen	NN	1				1
Gesamt		1	124	11	0	136

## Rochen

Fanggebiet	Zone	Große Hoch-seefischerei	Kleine Hochsee- und Küstenfischerei			Gesamt
			ab 20,0 m	10,0 bis 19,99m	bis 9,99 m	
II a (EG), IV (alle Zonen)	EG	1	35	1		37
V b, VI, VII	EG					0
Grönland XIV, V, XII (pelagisch)	GD					0
Island	IS					0
Gesamt		1	35	1	0	37

## Rotbarsch

Fanggebiet	Zone	Große Hoch-seefischerei	Kleine Hochsee- und Küstenfischerei			Gesamt
			ab 20,0 m	10,0 bis 19,99m	bis 9,99 m	
II a (EG)	EG		1			1
II a	A		0			0
IV (alle Zonen)	EG					0
VI EG	EG					0
VII	EG					0
XII, XIV	A					0
Faröer	FAR					0
Grönland NAFO-1	NFGD					0
Grönland XIV, V, XII (Grund.)	GD					0
Grönland XIV, V, XII (pelagisch)	GD	10				10
NAFO außerh. nationaler Gewässer	A					0
Norwegen nördl. 62 °N, Jan Mayen	NN	40				40
Spitzbergen	NSP	8				8
Gesamt:		58	1	0	0	59



## Rotzunge

Fanggebiet	Zone	Große Hoch-seefischerei	Kleine Hochsee- und Küstenfischerei			Gesamt
			ab 20,0 m	10,0 bis 19,99m	bis 9,99 m	
IV	EG		3			3
IV	N		4			4
III	EG					0
Gesamt:		0	7	0	0	7

## Sardelle

Fanggebiet	Zone	Große Hoch-seefischerei	Kleine Hochsee- und Küstenfischerei			Gesamt
			ab 20,0 m	10,0 bis 19,99m	bis 9,99 m	
III	EG			200		200
Mauretaniien	MAU					0
Gesamt:		0	0	200	0	200

## Sardinella

Fanggebiet	Zone	Große Hoch-seefischerei	Kleine Hochsee- und Küstenfischerei			Gesamt
			ab 20,0 m	10,0 bis 19,99m	bis 9,99 m	
Mauretaniien	MAU					0
Marokko	MAR	1.619				
Gesamt:		0	0	0	0	0

## Scharbe/ Rauhe Scharbe

Fanggebiet	Zone	Große Hoch-seefischerei	Kleine Hochsee- und Küstenfischerei			Gesamt
			ab 20,0 m	10,0 bis 19,99m	bis 9,99 m	
IIIa; III b, c, d (Ostsee)	EG		26	341	38	405
IV (alle Zonen)	EG		347	17		364
VII	EG					0
Island	IS					0
Spitzbergen	NSP	7				7
Gesamt:		7	373	358	38	776

## Schellfisch

Fanggebiet	Zone	Große Hoch-seefischerei	Kleine Hochsee- und Küstenfischerei			Gesamt
			ab 20,0 m	10,0 bis 19,99m	bis 9,99 m	
IIIa (alle Zonen); III b, c, d (Ostsee)	EG		65			65
IIa (EG), IV(alle Zonen) (Nordsee)	EG	5	616	9		630
(dav. Norw.)			(336)			(336)
Vb, VI	EG	1				1
(dav. Vb, VIa)						
Färöer	FAR					0
Norwegen nördl. 62 °N, Jan Mayen	NN	623				623
Spitzbergen	NSP	2946				2.946
Gesamt:		3.575	681	9	0	4.265

## Scholle

Fanggebiet	Zone	Große Hoch-seefischerei	Kleine Hochsee- und Küstenfischerei			Gesamt
			ab 20,0 m	10,0 bis 19,99m	bis 9,99 m	
III a Nord (Skagerrak)	EG		12	5		17
III a Süd (Kattegat)	EG					0
III b, c, d (Ostsee)	EG		28	215	43	286
IIa (EG), IV (alle Zonen) (Nordsee)	EG		3.697	54		3.751
(dav. Norw.)			(25)			(25)
Gesamt:		0	3.737	274	43	4.054

## Schwarzer Heilbutt

Fanggebiet	Zone	Große Hoch-seefischerei	Kleine Hochsee- und Küstenfischerei			Gesamt
			ab 20,0 m	10,0 bis 19,99m	bis 9,99 m	
Grönland XIV, V, XII	GD	5.298				5.298
Grönland NAFO-1	NFGD	1819				1.819
Norwegen nördl. 62 °N, Jan Mayen	NN					0
Spitzbergen	NSP	14				14
Gesamt		7.131	0	0	0	7.131

## Seelachs

Fanggebiet	Zone	Große Hoch-seefischerei	Kleine Hochsee- und Küstenfischerei			Gesamt
			ab 20,0 m	10,0 bis 19,99m	bis 9,99 m	
Ila (EG), III, IV (alle Zonen)	EG	452	10.467	4		10.923
(dav. Norw.)		(19)	(8.949)			(8.968)
Vb, VI	EG	255	2			257
Faröer	FAR					0
Norwegen nördl. 62 °N, Jan Mayen	NN	1.582				1.582
Spitzbergen	NSP					0
Grönland XIV, V, XII	GD					0
Südpazifischer Ozean	A					0
<b>Gesamt:</b>		<b>2.289</b>	<b>10.469</b>	<b>4</b>	<b>0</b>	<b>12.762</b>

## Seehecht

Fanggebiet	Zone	Große Hoch-seefischerei	Kleine Hochsee- und Küstenfischerei			Gesamt
			ab 20,0 m	10,0 bis 19,99m	bis 9,99 m	
Ila (EG), IV (alle Zonen) (Nordsee)	EG		275			275
III a, III b, c, d (EG)	EG			1		1
VI	EG					0
Norwegen nördl. 62 °N, Jan Mayen	NN	1				1
<b>Gesamt:</b>		<b>1</b>	<b>275</b>	<b>1</b>	<b>0</b>	<b>277</b>

## Seeteufel

Fanggebiet	Zone	Große Hoch-seefischerei	Kleine Hochsee- und Küstenfischerei			Gesamt
			ab 20,0 m	10,0 bis 19,99m	bis 9,99 m	
III a EG	EG		1			1
II a (EG), IV (alle Zonen)	EG		227	1		228
Vb, VI	EG		159			159
VII, VIII	EG		248			248
<b>Gesamt:</b>		<b>0</b>	<b>635</b>	<b>1</b>	<b>0</b>	<b>636</b>

## Seezunge

Fanggebiet	Zone	Große Hoch-seefischerei	Kleine Hochsee- und Küstenfischerei			Gesamt
			ab 20,0 m	10,0 bis 19,99m	bis 9,99 m	
IIIa; III b, c, d (EG)	EG		1	25		26
II (EG), IV (alle Zonen) (Nordsee)	EG		393	139		532
<b>Gesamt:</b>		<b>0</b>	<b>394</b>	<b>164</b>	<b>0</b>	<b>558</b>

## Sonstige Fische

Fanggebiet	Zone	Große Hoch-seefischerei	Kleine Hochsee- und Küstenfischerei			Gesamt
			ab 20,0 m	10,0 bis 19,99m	bis 9,99 m	
Andere Arten Norwegen IV	EG					0
II a (EG)	EG					0
III a Süd	EG			1		1
III a Nord	EG		1			1
III b, c, d (EG)	EG		1	124	937	1.062
IV (alle Zonen)	EG		13.035	3	1	13.039
V (EG)	EG					0
VI (EG)	EG		84			84
VI (EG)	A		152			152
VII (EG)	EG	16	75			91
VIII (EG)	EG		13			13
IX (EG)	EG		33			33
XII (EG)	EG					0
XII, XIV	A		71			71
Grönland XIV, V, XII	GD	4				4
Island V	IS					0
Mauretanien	MAU					0
Marokko	MAR	254				
NAFO außerh. nationaler Gewässer	NF					0
Norwegen nördl. 62 °N, Jan Mayen	NN	20				20
Spitzbergen	NSP	6				6
südpazifischer Ozean	A	70				
<b>Gesamt</b>		<b>370</b>	<b>13.465</b>	<b>128</b>	<b>938</b>	<b>14.577</b>

## Sprotte

Fanggebiet	Zone	Große Hochsee- seefischerei	Kleine Hochsee- und Küstenfischerei			Gesamt
			ab 20,0 m	10,0 bis 19,99m	bis 9,99 m	
III AN	EG		308			308
III b, c, d (Ostsee)	EG		14.301	2.827		17.128
VII d, e	EG					0
IIa (EG) , IV (EG) (Nordsee)	EG		3.031			3.031
Gesamt:		0	17.640	2.827	0	20.467

## Steinbutt

Fanggebiet	Zone	Große Hochsee- seefischerei	Kleine Hochsee- und Küstenfischerei			Gesamt
			ab 20,0 m	10,0 bis 19,99m	bis 9,99 m	
III	EG		4	32	23	59
IV (alle Zonen)	EG		182	8		190
VI, VII	EG					0
Gesamt:		0	186	40	23	249

## Stint

Fanggebiet	Zone	Große Hochsee- seefischerei	Kleine Hochsee- und Küstenfischerei			Gesamt
			ab 20,0 m	10,0 bis 19,99m	bis 9,99 m	
II a (EG), IIIa, IV (alle Zonen)	EG					0
III b, c, d (Ostsee)	EG					0
Gesamt		0	0	0	0	0

## Taschenkrebs

Fanggebiet	Zone	Große Hochsee- seefischerei	Kleine Hochsee- und Küstenfischerei			Gesamt
			ab 20,0 m	10,0 bis 19,99m	bis 9,99 m	
IIIa; III b, c, d (Ostsee)	EG			1		1
II a (EG), IV (alle Zonen)(Nordsee)	EG		72	62		134
V, VI, VII	EG					0
Gesamt		0	72	63	0	135

## Tintenfisch

Fanggebiet	Zone	Große Hochsee- seefischerei	Kleine Hochsee- und Küstenfischerei			Gesamt
			ab 20,0 m	10,0 bis 19,99m	bis 9,99 m	
II a (EG), III, IV (alle Zonen)(Nordsee)	EG		8			8
Gesamt		0	8	0	0	8

## Thunartige Fische

Fanggebiet	Zone	Große Hochsee- seefischerei	Kleine Hochsee- und Küstenfischerei			Gesamt
			ab 20,0 m	10,0 bis 19,99m	bis 9,99 m	
Mauretanien	MAU	1				1
Gesamt		1	0	0	0	1

## Weißer Heilbutt

Fanggebiet	Zone	Große Hochsee- seefischerei	Kleine Hochsee- und Küstenfischerei			Gesamt
			ab 20,0 m	10,0 bis 19,99m	bis 9,99 m	
II a (EG), III, IV (alle Zonen)	EG		10			10
V (EG)	EG					0
Farøer	FAR					0
Grönland XIV, V, XII	GD	1				1
Island	IS					0
Norwegen nördl. 62 ° N, Jan Mayen	NN	8				8
Gesamt		9	10	0	0	19

## Wittling

Fanggebiet	Zone	Große Hochsee- seefischerei	Kleine Hochsee- und Küstenfischerei			Gesamt
			ab 20,0 m	10,0 bis 19,99m	bis 9,99 m	
III a	EG					0
III b ,c ,d (Ostsee)	EG		15	277	1	293
II a (EG), IV (alle Zonen)	EG		154	1		155
(dav. Norw.)			(25)			(25)
Farøer	FAR					0
Vb, VI	EG					0
XII, XIV	A					0
Gesamt:		0	169	278	1	448

## Zusammenfassung:

Fanggebiet	Zone	Große Hochsee- seefischerei	Kleine Hochsee- und Küstenfischerei			Gesamt
			ab 20,0 m	10,0 bis 19,99m	bis 9,99 m	
EG-Meer einschl. Norw. IV	EG	62.987	68.865	31.044	4.826	167.722
Außerhalb nationaler Zonen	A	13.938	71	0	0	773
Gewässer der Farøer	FAR	0	0	0	0	0
NAFO außerh. nationaler Gewässer	NF-A	0	0	0	0	0
Gewässer Grönland NAFO-1	NFGD	1.822	0	0	0	1.822
Grönländische Gewässer	GD	5.420	0	0	0	5.420
Isländische Gewässer	IS	0	0	0	0	0
Gewässer Norwegens nördl. 62°	NN	5.864	0	0	0	5.864
Gewässer Norwegen Spitzbergen	NSP	14.772	0	0	0	14.772
Gewässer Mauretaniens	MAU	1	0	0	0	1
Gewässer Marokkos	MAR	20.394	0	0	0	20.394
Gesamt:		125.198	68.936	31.044	4.826	230.004

# 1. Quotierte Arten- EG-Meer einschl. Norw. IV und außerhalb von Drittlandstaaten

Angaben in Tonnen Fanggewicht

Kabeljau (COD)		Quoten 2010			Ausnutzung 2010 vorläufig			
Gebiet	Gesamt	Hochsee	Kutter	Hochsee	Kutter	Gesamt	%	Rest
IIIa Nord (alle Zonen) COD/03AN.	96	0	96	0	56	56	58,3	40
IIIa Süd COD/03AS.	6	0	6	0	0	0	0,0	6
IV, IIa (EG) COD/2A3AX4 davon Norwegen COD/*04N- (EL) MARGIN	2.967	1	2.966	2	2.838	2.840	95,7	127
Vb, VI, XII, XIV COD/561214	0	allgemeine Quote (1)		0	0	0	#DIV/0!	0
Vb (EG), VIa COD/5B6A-C	0	allgemeine Quote (0)		0	0	0		

(1) 25 t von H an POL 17.02.10 (No 7) (8) 30 t von K an DNK 16.09.10 (No 76) (15) 13 t von K an GBR 13.12.10 (No 103)  
 (2) 350 t von H/50 t von K an BEL (No 21) (9) 7 t von H an GBR 30.09.10 (No 81) (16) 13 t von GBR an K 15.12.10 (No 103)  
 (3) 25 t von POL an H 01.03.10 (No 12) (10) 60 t von K an GBR 25.10.10 (No 84) (17) 102)  
 (4) 50 t von K an GBR 19.05.10 (No 41) (11) 8 t von K an GBR 09.11.10 (No 92)  
 (5) 4 t an GBR 19.05.10 (No 41) (12) 50 t von K an GBR 24.11.10 (No 94)  
 (6) 5 t von K an H 09.08.10 (nat No 12) (13) 5 t von K an GBR 06.12.10 (No 97)  
 (7) Erhöhung Gq. auf 6 t VO 725/10 (14) 30 t von K an H 13.12.10 (nat. No 24)

Dorsch (COD)		Quoten 2010			Ausnutzung 2010 vorläufig			
Gebiet	Gesamt	Hochsee	Kutter	Hochsee	Kutter	Gesamt	%	Rest
IIIb,c,d (EG)	8.112	0	8.112		8.064	8.064	99,4	48
davon westliche Ostsee (22-24) COD/3BC+24	4.127	0	4.127		4.156	4.156	100,7	-29
davon östliche Ostsee (25-32) COD/3DX32.	3.985	0	3.985		3.908	3.908	98,1	77

(1) 250 t von K an POL 02.03.10 (5) 40 t von LVA an K 21.09.10 (No 52)  
 (2) 100 t von K an POL 02.03.10 (6) 40 t von K an LVA 21.09.10 (No 52)  
 (3) 410 t von LVA an K 13.05.10 (No 22)  
 (4) 410 t von K an LVA 14.05.10 (No 22)

Schellfisch (HAD)		Quoten 2010			Ausnutzung 2010 vorläufig			
Gebiet	Gesamt	Hochsee	Kutter	Hochsee	Kutter	Gesamt	%	Rest
IIIa, b, c, d HAD/3A/BCD	99	0	99	0	65	65	65,7	34
IIa (EG), IV HAD/2AC4 davon Norwegen HAD/*04N- (EL) MARGIN	667	59	608	5	629	634	95,1	33
Vb, XII, XIV HAD/6B1214	15	allgemeine Quote (15)		0	0	0	0,0	15
Vb, VIa (EG) HAD/5B6A.	5	allgemeine Quote (3)		1	0	1	20,0	4
davon	2	2		1	0	1	50,0	1

(1) 50 t von K an GBR 17.02.10 (9) 45 t von DNK an K 15.09.10 (No 76)  
 (2) 30 t von H an POL 16.02.10 (No 6) (10) 37 t von K an GBR 01.11.10 (No 92)  
 (3) 50 t von H an GBR 30.03.10 (No 27) (11) 20 t von K an H 29.11.10 (nat. No 24)  
 (4) 150 t von K an GBR 15.04.10 (No 29) (12) 20 t von FRA 10.11.11 (No 101)  
 (5) 2 t aus allg. Quote an H 26.04.10 (nat No 7)  
 (6) Erhöhung Gq. auf 5 t VO 725/10  
 (7) Erhöhung Gq. auf 919 t VO 725/10 ( H 6 t, K 37 t)  
 (8) Erhöhung Gq. auf 15 t VO 725/10

Seelachs (POK)		Quoten 2010			Ausnutzung 2010 vorläufig			
Gebiet	Gesamt	Hochsee	Kutter	Hochsee	Kutter	Gesamt	%	Rest
IIa (EG), III (EG), IV POK/2A34	11.794	573	11.221	452	10.750	11.202	95,0	592
Vb, VI, XII, XIV POK/561214	285	264	21	255	2	257	90,2	28

(1) 2 t von FRA an K 15.02.10 (12) 40 t von K an DNK 19.08.2010 (No 65)  
 (2) 40 t von GBR an K 25.02.10 (13) 60 t von GBR an K 19.08.10 (No 61)  
 (3) 900 t von POL an H 16.02.10 (No 6) (14) 20 t von K an SWE 30.08.10 (No 71)  
 (4) 600 t von FRA an K 15.02.10 (No 8) (15) 50 t von GBR an K 05.10.10 (No 59)  
 (5) 770 t von H an GBR 25.03.10 (No 24) (16) 20 t von K an DNK 8.10.10 (No 83)  
 (6) 25 t von K an DNK 23.02.10 (17) 20 t von GBR an K 21.10.10 (No 84)  
 (7) 40 t von GBR an K 23.04.10 (No 29) (18) 375 t von K an GBR 03.11.10 (No 88)  
 (8) 495 t von H an K 11.05.10 (nat. No 9) (19) 700 t von K an H 29.11.10 (nat. No 24)  
 (9) 30 t von K an DNK 12.05.10 (No 40) (20) 500 t von H an K 13.12.10 (nat. No 24)  
 (10) 75 t von GBR an K 26.05.10 (No 41) (21) 90 t von H an GBR 05.01.11 (No 102)  
 (11) 52 t von H an K 10.08.2010 (nat No 13)

Heller Seelachs (POL)		Quoten 2010			Ausnutzung 2010 vorläufig			
Gebiet	Gesamt	Hochsee	Kutter	Hochsee	Kutter	Gesamt	%	Rest
VIIIa, b, d, e (POL/8ABDE.)	0	0	0				#DIV/0!	



Makrele (MAC)		Quoten 2010			Ausnutzung 2010 vorläufig				
Gebiet	Gesamt	Hochsee	Kutter	Hochsee	Kutter	Gesamt	%	Rest	
(6)(7)(9)(11)(12) (16)(17)(20)(22)(23) (9)(12)(16)(20)(22)(23)	Ila (ohne EG), Vb (EG), VI, VII, VIIIa,b,d,e, XII, XIV <b>MAC/2CX14-</b>	17.061	17.061	0	17.059	0	17.059	100,0	2
	davon <b>MAC/*04A-C (SC)</b>	5.218	5.218	0	1.688	0	1688	32,3	3.530
	davon <b>MAC/*04N (SC)</b>	5.183	5.183	0	0	0	0	0,0	5.183
(2)(4)(8)(18)	VIII c, XI, X, COPACE 34.1.1 (EG) <b>MAC/8C3411</b>	984	984	0	983	0	983	99,9	1
(3)(5)(8)(18)	davon <b>MAC*8ABD. (SC) Margin</b>	984	984	0	983	0	983	99,9	1
(1)(10)(13)(14)(15)(19)(2)	1) Ila (EG), IIIa und IV, IIIb,c,d (EG) <b>MAC/2A34.</b> davon <b>MAC*3A4BC (SC)</b>	849	756	93	756	75	831	97,9	93

- (1) 150 t von BEL an H 15.03.10 (No 21) (10) 135 t von NLD an H 07.05.10 (No 39) (19) 30 t von H an K 18.10.10 (nat. No 19)
- (2) 998 t von PRT an H 15.03.10 (No 14) (11) 79 t von LTU an H 07.05.10 (No 37) (20) 95)
- (3) 998 t von PRT an H 23.03.10 (No 14) (12) 2.107 t von H an DNK 20.05.10 (No 38) (21) 69 t von NLD an H 19.11.10 (No 95)
- (4) 443 t von PRT an H 15.03.10 (No 15) (13) 5 t von H an K 09.08.10 (nat No 12) (22) 25 t von GBR an H 05.01.10 (No)
- (5) 443 t von PRT an H 23.03.10 (No 15) (14) 5 t von H an K 09.08.10 (nat No 13) (23) 162 t von H an NLD 06.01.11 (No)
- (6) 500 t von POL an H 31.03.10 (No 25) (15) Fangstopp zum 25.07.2010
- (7) 53 t von K an H 01.04.10 (aus Tausch 2009) (16) 250 t von H an DNK 10.08.10 (No 60)
- (8) 273 t von H an NLD 11.05.10 (No 39) (17) 32 t von GBR an H 25.08.10 (No 54, No 64)
- (9) 549 t von H an NLD 12.05.10 (No 39) (18) 184 t von DB an NLD 07.10.10 (No 80)

Sprotte (SPR)		Quoten 2010			Ausnutzung 2010 vorläufig				
Gebiet	Gesamt	Hochsee	Kutter	Hochsee	Kutter	Gesamt	%	Rest	
(12)	IIIa <b>SPR/03A.</b>	823	0	823		308	37,4	515	
(1)(4)(5)(6)(7) (9)(11)(13)(14)(15)(16)(1	8) III b, c, d (EG) <b>SPR/3BCD-C</b>	18.590	0	18.590		17.676	95,1	914	
	VII d, e <b>SPR/7DE.</b>	28	28	0			0,0	28	
(2)(3)(8)(10)(15)(17)	Ila (EG), IV (EG) <b>SPR/2AC4-C</b>	3.564	0	1.900		3.031	85,0	533	
			allgemeine Quote (1.664)						

- (1) 6.000 t von POL an K 03.03.10 (11) 200 t von K an LTU 22.06.10 (No 50)
- (2) 66 t an DNK 23.02.10 (12) 750 t von DNK an K 03.08.10 (No 55)
- (3) 1.000 t von DNK an H 01.03.10 (No 19) (13) Erhöhung Gq. auf 26.440 t nach VO 725/10
- (4) 5.000 t von K an DNK 02.03.10 (No 2) (14) 1.000 t von K an DNK 17.09.10 (No 75)
- (5) 700 t von K an FIN 02.03.10 (No 3) (14) 1.000 t von DNK an K 16.09.10 (No 75)
- (6) 5.000 t von K an DNK 02.03.10 (No 9) (15) 1.000 t von DNK an K 28.09.10 (No 70)
- (7) 750 t von K an FIN 02.03.10 (No 11) (16) 500 t von K an EST 28.10.10 (No 87)
- (8) 500 t von DNK an K 05.05.10 (No 36) (17) 600 t von H an DNK 29.11.10 (No 99)
- (9) 500 t von DNK an K 05.05.10 (No 36) (18) 200 t von K an FIN 14.12.10 (No 104)
- (10) 400 t von H an K 11.05.10 (nat. No 9)

Seehecht (HKE)		Quoten 2010			Ausnutzung 2010 vorläufig				
Gebiet	Gesamt	Hochsee	Kutter	Hochsee	Kutter	Gesamt	%	Rest	
(1)(2)(3)(4)	Ila (EG), IV (EG) <b>HKE/2AC4-C</b>	166	0	166		136	81,9	30	
(5)	IIIa, IIIb, IIIc, IIId (EG) <b>HKE/3A/BCD</b>	2	0	2		2	100,0	0	
	VI, VII (EG); XII, XIV (int) <b>HKE/571214</b>	0	0	0	0	0	#DIV/0!	0	

- (1) 10 t von K an GBR 15.04.10 (No 29) (5) 2 t von DNK 10.01.11 (No 111)
- (2) 40 t von DNK an K 17.08.10 (No 65)
- (3) Erhöhung Gq. auf 141 t VO 725/10
- (4) 5 t von K an GBR 24.11.10 (No 94)

Seeteufel (ANF)		Quoten 2010			Ausnutzung 2010 vorläufig				
Gebiet	Gesamt	Hochsee	Kutter	Hochsee	Kutter	Gesamt	%	Rest	
(2)(4)(9)	Vb (EG), VI, XII, XIV <b>ANF/561214</b>	185	0	185		166	89,7	19	
(7)	VII <b>ANF/07.</b>	365	0	365		248	67,9	117	
	davon VIIIa, b, d, e <b>ANF*8ABDE</b>	17	0	17					
(8)	Ila (EG), IV (EG) <b>ANF/2AC4-C</b>	473	0	473		204	43,1	269	
	davon <b>ANF*561214</b>	22	0	22					
(1)(3)(5)(6)	IV (N) <b>ANF/04-N.</b>	24	0	24		23	95,8	1	

- (1) 1 t von GBR an K 25.02.10
- (2) 20 t von K an GBR 15.04.10 (No 29)
- (3) 2 t von GBR an K 23.04.10 (No 29)
- (4) 40 t von K an GBR 19.05.10 (No 41)
- (5) 1 t von GBR an K 26.05.10 (No 41)
- (6) 1 t von GBR an K 03.08.10 (No 57)
- (7) Erhöhung Gq. auf 365 t VO 725/10
- (8) Erhöhung Gq. auf 473 t VO 725/10
- (9) Erhöhung Gq. auf 245 t VO 725/10

Lachs (SAL)		Quoten 2010			Ausnutzung 2010 vorläufig				
Gebiet	Gesamt	Hochsee	Kutter	Hochsee	Kutter	Gesamt	%	Rest	
	III b, c, d, (EG) (Stück) <b>SAL/3BCD-F</b>	6.784	0	6.784		1.483	21,9	5.301	
	ca. Tonnen	34	0	34		7	20,6	27	

<b>Hering (HER)</b>		<b>Quoten 2010</b>			<b>Ausnutzung 2010 vorläufig</b>				
<b>Gebiet</b>		<b>Gesamt</b>	<b>Hochsee</b>	<b>Kutter</b>	<b>Hochsee</b>	<b>Kutter</b>	<b>Gesamt</b>	<b>%</b>	<b>Rest</b>
(1)	IIIa (Masche >= 32 mm) HER/03A.	219	0	219		146	146	66,7	73
	IIIa (Masche < 32 mm) Beifänge HER/03A-BC	57	0	57				0,0	57
(19)(28)(35)	VII g-k HER/7G-K.	267	267	0	256		256	95,9	11
	IIa, IV, VIId (Masche < 32 mm) Beifänge HER/2A47DX	67	0	67				0,0	67
(13)(18)(29)(30)(39)(41)	Vb, VIaN (EG), Vlb HER/5B6ANB	3.592	3.592	0	3.592		3.592	100,0	
(3)(17)(34)(37)(42)(44)	IVc, VIId HER/4CXB7D	5.035	5.035	0	5.046		5.046	100,2	-11
	davon 50% HER/*04B. (SC) MARGIN 101								
(5)(14)(15)(22)(25)	IV (nördl. 53° 30'N) incl. IVb HER/4AB.	2.455	631	1.824	631	1.784	2.415	98,4	40
(32)(33)(38)(40)	davon HER/*04N- (SC)								
(2)(4)(7)(9)(10)	I, II (EG und A) HER/1/2	11.119	11.119	0	8.087		8.087	72,7	3.032
(16)(20)(23)(26)(31)(36)	davon HER/*2AJMN (SC)	9.788	9.788	0	4.692		4.692	47,9	5.096
(2)(4)(11)(9)(12)	davon HER/*25B-F (SC)							#DIV/0!	
(16)(21)(24)(27)(31)(36)	III b, c, d	14.906	0	14.906		14.244	14.243	95,6	663
	davon in in westl. Ostsee HER/3BC+24	12.519	0	12.519		12.008	12.008	95,9	511
(6)(8)(43)	davon in östlicher Ostsee HER/3D-R31	2.387	0	2.387		2.235	2.235	93,6	152
(1)	5 t an DNK 23.02.10								
(2)	125 t von GBR an H 17.02.10								
(3)	3.000 t von BEL an H 15.03.10 (No 21)								
(4)	136 t von DNK an H 01.03.10								
(5)	6.118 t von H an DNK 01.03.10 (No 19)								
(6)	700 t von FIN an K 02.03.10 (No 3)								
(7)	109 t von ESP an H 18.02.10 (No 4)								
(8)	750 t von FIN an K 02.03.10 (No 11)								
(9)	75 t von PRT an H 15.03.10 (No 14)								
(10)	33 t von PRT an H 15.03.10 (No 15)								
(11)	98 t von ESP an H 18.02.10 (No 4)								
(12)	23 t von PRT an H 15.03.10 (No 15)								
(13)	27 t von K an H 01.04.10 (aus Tausch 2009)								
(14)	527 t von H an K 11.05.10 (nat. No 9)								
(15)	11 t von H an NLD 11.05.10 (No 39)								
(16)	4.000 t von H an NLD 11.05.10 (No 39)								
(17)	1.266 t von NLD an H 07.05.10 (No 39)								
(18)	808 t von NLD an H 07.05.10 (No 39)								
(19)	H 07.05.10 (No 20)								
(20)	an H 19.05.10								
(21)	5.445 t von DNK an H 19.05.10 (No 38)								
(22)	3.700 t von H an DNK 19.05.10 (No 38)								
(23)	228 t von GBR an H 09.06.10 (No 47)								
(24)	228 t von GBR an H 20.07.10 (No 47)								
(25)	1.150 t von H an DNK 10.08.10 (No 60)								
(26)	1.258 t von DNK an H 10.08.10 (No 60)								
(27)	1.132 t von DNK an H 10.08.10 (No 60)								
(28)	Erhöhung Gq. auf 126 t VO 725/10								
(29)	Erhöhung Gq. auf 2.657 t VO 725/10								
(30)	105 t von NLD an H 01.10.10 (No 77)								
(31)	1.231 t von NLD an H 06.10.10 (No 8)								
(32)	750 t von H an NLD 01.10.10 (No 80)								
(33)	154 t von NLD an H 15.10.10 (No 80)								
(34)	524 t von H an NLD 06.10.10 (No 80)								
(35)	55 t von NLD an H 06.10.10 (No 80)								
(36)	81 t von NLD an H 08.10.10 (No 85)								
(37)	11 t von NLD an H 08.10.10 (No 85)								
(38)	117 t von H an NLD 11.10.10 (No 85)								
(39)	22 t von GBR an H 18.10.10 (No 81)								
(40)	199 t von H an K 28.10.10 (nat. No 2)								
(41)	Fangstopp zum 12.11.10								
(42)	10 t von NLD an H 13.12.10 (No 105)								
(43)	200 t von FIN an K 14.12.10 (No 104)								
(44)	22 t von DNK an H 05.01.11 (No 109)								

<b>Holzmakrele (JAX)</b>		<b>Quoten 2010</b>			<b>Ausnutzung 2010 vorläufig</b>				
<b>Gebiet</b>		<b>Gesamt</b>	<b>Hochsee</b>	<b>Kutter</b>	<b>Hochsee</b>	<b>Kutter</b>	<b>Gesamt</b>	<b>%</b>	<b>Rest</b>
(7)(12)(13)	IVb, IVc, VIId (EG) JAX/4BC7D	4.229	4.219	10	3.797	4	3.801	89,9	428
	davon JAX/*2A-14		92						
(1)(2)(3)(4)(5)(6)	IIa, IVa, VI, VIIa-c; VIIe-k; VIIIa, b, d, e JAX/2A-14	19.524	19.513	11	17.561		17.561	89,9	1.963
(8)(9)(10)(11)(14)	davon JAX/*4BC7D	612	612	0					
	davon JAX/*07D	612	612	0					
(1)	4.920 t von DNK an H 01.03.10 (No 19)								
(2)	2.500 t von ESP an H 18.02.10 (No 4)								
(3)	1.114 t von PRT an H 15.03.10 (No 14)								
(4)	494 t von PRT an H 15.03.10 (No 15)								
(5)	3.512 t von DNK an H 19.05.10 (No 38)								
(6)	Erhöhung Gq. auf 14.235 t VO 725/10								
(7)	1.500 t von NLD an H 06.10.10 (No 80);								
(8)	4.000 t von H an NLD 07.10.10 (No 80);								
(9)	3.000 t von H an NLD 19.11.10 (No 95)								
(10)	300 t von DNK an H 07.12.10 (No 98)								
(11)	357 t von GBR an H 05.01.11 (No 102)								
(12)	1.712,7 t von GBR an H 05.01.11 (No 102)								
(13)	827 t von H an NLD 06.01.11 (No 108)								
(14)	908 t von H an NLD 06.01.11 (No 108)								

<b>Kaisergranat (NEP)</b>		<b>Quoten 2010</b>			<b>Ausnutzung 2010 vorläufig</b>				
<b>Gebiet</b>		<b>Gesamt</b>	<b>Hochsee</b>	<b>Kutter</b>	<b>Hochsee</b>	<b>Kutter</b>	<b>Gesamt</b>	<b>%</b>	<b>Rest</b>
(5)(8)(9)	IIIa, III b, c, d (EG) NEP/3A/BCD	36	0	36		30	30	83,3	6
(1)(2)(3)(4)(7)	IIa (EG), IV (EG) NEP/2AC4-C	465	0	465		373	373	80,2	92
(6)	IV (N) NEP/04-N.	6	0	6				0,0	6
(1)	92 t von GBR an K 16.02.10								
(2)	20 t von GBR an K 25.02.10								
(3)	200 t von GBR an K 16.02.10 (No 1)								
(4)	70 t von BEL an K 15.03.10 (No 21)								
(5)	8 t von DNK an K 12.05.10 (No 40)								
(6)	5 t von GBR an K 28.07.10 (No 57)								
(7)	Erhöhung Gq. auf 83 t VO 725/10								
(8)	Erhöhung Gq. auf 13 t VO 725/10								
(9)	15 t von DNK an K 29.09.10 (No 78)								

<b>Stintdorsch (NOP)</b>		<b>Quoten 2010</b>			<b>Ausnutzung 2010 vorläufig</b>				
<b>Gebiet</b>		<b>Gesamt</b>	<b>Hochsee</b>	<b>Kutter</b>	<b>Hochsee</b>	<b>Kutter</b>	<b>Gesamt</b>	<b>%</b>	<b>Rest</b>
	IIIa; IIa, IV (EG) NOP/2A3A4	14		14				0,0	14





Goldlachs (ARU)		Quoten 2010			Ausnutzung 2010 vorläufig				
Gebiet	Gesamt	Hochsee	Kutter	Hochsee	Kutter	Gesamt	%	Rest	
(6) III, IV ARU/3/4.	12	allgemeine Quote (12)					0,0	12	
(1)(2)(3)(7) V, VI, VII ARU/567.	56	41	15				0,0	56	
(4)(5) I, II (EG und A) ARU/1/2.	43	43	0				0,0	43	

- (1) 10 t von GBR an K 23.04.10 (No 29)  
(2) 389 t von H an NLD 11.05.10 (No 39)  
(3) 5 t von GBR an K 26.05.10 (No 41)  
(4) 10 t von GBR an H 09.06.10 (No 47)  
(5) Erhöhung Gq. auf 33 t VO 725/10  
(6) Erhöhung Gq. auf 12 t VO 725/10  
(7) Erhöhung Gq. auf 430 t VO 725/10

Lumb (USK)		Quoten 2010			Ausnutzung 2010 vorläufig				
Gebiet	Gesamt	Hochsee	Kutter	Hochsee	Kutter	Gesamt	%	Rest	
I, II, XIV (EG und A) USK/1214EI	6	allgemeine Quote (6)						6	
(2) III (EG und A) USK/03-C	7	0	7					7	
(3) IV (EG und A) USK/04-C	18	allgemeine Quote (18)			3	3		15	
(4) V, VI, VII (EG und A) USK/567EI.	0	allgemeine Quote (0)							
(1) IV (N) USK/04-N.	2	allgemeine Quote (2)			2	2	100,0		

- (1) 1 t von GBR an K 26.05.10 (No 41)  
(2) Erhöhung Gq. auf 7 t VO 725/10  
(3) Erhöhung Gq. auf 18 t VO 725/10  
(4) 4 t an FRA 04.01.11 (No 89)

Grenadierfisch (RNG) Beifang		Quoten 2010			Ausnutzung 2010 vorläufig				
Gebiet (nur EG und A)	Gesamt	Hochsee	Kutter	Hochsee	Kutter	Gesamt	%	Rest	
I, II, IV, Va RNG/1245A-	2	allgemeine Quote (2)						2	
IIIa, b, c, d RNG/03-	5	allgemeine Quote (5)						5	
(1) Vb, VI, VII RNG/5B67-	7	allgemeine Quote (7)						7	
(2) VIII, IX, X, XII, XIV (EG und A) RNG/8X14-	37	allgemeine Quote (37)					0,0	37	

- (1) Erhöhung Gq. auf 7 t VO 725/10  
(2) Erhöhung Gq. auf 37 t VO 725/10

Blauleng (BLI)		Quoten 2010			Ausnutzung 2010 vorläufig				
Gebiet	Gesamt	Hochsee	Kutter	Hochsee	Kutter	Gesamt	%	Rest	
(3)(4)(5) II, IV, V BLI/245-	0	allgemeine Quote (0)							
III BLI/03-	3	allgemeine Quote (3)					0,0	3	
(1)(2)(8) VI, VII (EG und A) BLI/67-	3	allgemeine Quote (18)					0,0	3	

- (1) 25 t von GBR an H 25.03.10 (No 24)  
(2) 25 t von H an POL 31.03.10 (No 25)  
(3) 4 t an FRA 12.07.10 (No 56)  
(4) Erhöhung Gq. auf 5 t VO 725/10  
(5) 1 t an FRA 04.01.11 (No 89)  
(6) 15 t an FRA 10.01.11 (No 101)

Leng (LIN)		Quoten 2010			Ausnutzung 2010 vorläufig				
Gebiet	Gesamt	Hochsee	Kutter	Hochsee	Kutter	Gesamt	%	Rest	
(10)(13)(14) I, II (EG und A) Beifang LIN/1/2.	10	allgemeine Quote (9)		8	10	18		-8	
IIIa (EG) LIN/03.	7	0	7				0,0	7	
(2)(4)(5)(8) IV (EG) LIN/04.	106	0	106	3	24	27	25,5	79	
(9) V (EG und A) LIN/05.	7	0	7				0,0	7	
(11) VI, VII, VIII, IX, X, XII, XIV LIN/6X14	123	0	123	3	11	14	11,4	109	
(1)(3)(6)(7)(12) IV (N) LIN/04-N.	31	0	31		29	29	93,5	2	

- (1) 2 t von GBR an K 25.02.10  
(2) 6 t von BEL an K 15.03.10  
(3) 1 t von BEL an K 15.03.10 (No 21)  
(4) 40 t von K an GBR 15.04.10 (No 29)  
(5) 30 t von K an GBR 19.05.10 (No 41)  
(6) 1 t von GBR an K 26.05.10 (No 41)  
(7) 1 t von GBR an K 28.07.10 (No 57)  
(8) Erhöhung Gq. auf 170 t VO 725/10  
(9) Erhöhung Gq. auf 7 t VO 725/10  
(10) Erhöhung Gq. auf 9 t VO 725/10  
(11) Erhöhung Gq. auf 123 t VO 725/10  
(12) 4 t von GBR an K 10.11.10 (No 92)  
(13) Fangstopp nach 7. Bekanntmachung  
(14) 1 t von DNK 10.01.11 (No 111)

Tiefseehaie (DWS) Beifang		Quoten 2010			Ausnutzung 2010 vorläufig				
Gebiet	Gesamt	Hochsee	Kutter	Hochsee	Kutter	Gesamt	%	Rest	
(1) V, VI, VII, VIII, IX (EG und A) DWS/56789-	2	allgemeine Quote (2)					0,0	2	

- (1) Modifizierung Gq. auf 2 t VO 725/10

Heringshai (POR)		Quoten 2010			Ausnutzung 2010 vorläufig				
Gebiet	Gesamt	Hochsee	Kutter	Hochsee	Kutter	Gesamt	%	Rest	
III, IV, V, VI, VII, VIII, IX, X, XII, XIII POR/3X12-	0	0					#DIV/0!		



## 2. Quotierte Arten in Drittlandsgewässern und NAFO - NEAFC

### Angaben in Tonnen Fanggewicht

Nordwestatlantik		Quoten 2010			Ausnutzung 2010 vorläufig				
Fischart		Gesamt	Hochsee	Kutter	Hochsee	Kutter	Gesamt	%	Rest
(11)(14)(15)	Rotbarsch RED/N1F3K.	2.134	2.134	0				0,0	2.134
(3)(7)	Schwarzer Heilbutt <b>GHL/N3LMNO</b>	0	0	0				#DIV/0!	
(6)	Rotbarsch RED/N3LN.	0	0	0				#DIV/0!	
(1)(2)(4)(5)									
(8)(12)(13)	Rotbarsch RED/N3M.	0	0	0				#DIV/0!	
	Weißer Gabeldorsch <b>HKW/N3NO.</b>	0	0	0				#DIV/0!	
	<b>Gesamt</b>	<b>2.134</b>	<b>0</b>	<b>0</b>				<b>0,0</b>	<b>2.134</b>
(1)	255 t von LTU an H 09.03.10 (No 18)	(7)	178 t von H an PRT 11.03.10 (No 14)	(13)	500 t von H an NLD 01.05.10 (No 39)				
(2)	513 t von H an ESP 22.02.10 (No 4)	(8)	200 t von H an PRT 11.03.10 (No 15)	(14)	1.484 t von LTU an DB 07.05.10 (No 37)				
(3)	150 t von H an ESP 22.02.10 (No 4)	(9)	255 t von POL an H 16.03.10 (No 17)	(15)	100 t von H an NLD 03.08.10 (No 58 Marokko Ausg)				
(4)	255 t von H an PRT 11.03.10 (No 14)	(10)	247 t von H an GBR 14.04.10 (No 32)						
(5)	55 t von H an PRT 16.03.10 (No 14)	(11)	750 t von LTU an H 07.05.10 (No 34)						
(6)	119 t von H an PRT 11.03.10 (No 14)	(12)	500 t von LTU an H 07.05.10 (No 35)						

Färöer		Quoten 2010			Ausnutzung 2010 vorläufig				
Fischart		Gesamt	Hochsee	Kutter	Hochsee	Kutter	Gesamt	%	Rest
(8)	Kabeljau/Schellfisch C/H/05B-F.	0	0	0				#DIV/0!	
(7)	Seelachs POK/05B-F.	48	0	48				0,0	48
(4)(5)(12)(17)(20)	Rotbarsch RED/05B-F.	530	530	0				0,0	530
(1)(10)	Plattfische FLX/05B-F.	3	0	3				0,0	3
(3)(6)(11)(19)	Leng/ Blauleng B/L/05B-F.	1	0	1				0,0	1
(14)(15)(16)(21)	Blauer Wittling WHB/2A4AXF	1	0	1				0,0	1
(2)(9)(13)(18)	andere Arten OTH/05B-F.	51	0	51				0,0	51
	<b>Gesamt</b>	<b>634</b>						<b>0,0</b>	<b>634</b>
(1)	38 t von H an POL 16.02.10 (No 6)	(8)	10 t von H an GBR 08.03.10 (No 20)	(15)	163 t von DNK an H 19.05.10 (No 38)				
(2)	100 t von H an POL (No 6)	(9)	104 t von H an GBR 08.03.10 (No 20)	(16)	163 t von H an NLD 20.05.10 (No 39)				
(3)	500 t von H an POL (No 6)	(10)	13 t von H an GBR 08.03.10 (No 20)	(17)	200 t von GBR an H 02.06.10 (No 48)				
(4)	300 t von H an POL (No 6)	(11)	74 t von K an H 11.05.10 (nat. No 9)	(18)	50 t von H an GBR 04.06.10 (No 47)				
(5)	1.073 t von H an GBR 08.03.10 (No 20)	(12)	100 t von K an H 11.05.10 (nat. No 9)	(19)	74 t von H an GBR 04.06.10 (No 47)				
(6)	216 t von H an GBR 08.03.10 (No 20)	(13)	50 t von K an H 11.05.10 (nat. No 9)	(20)	230 t von GBR an H 25.06.10 (No 53)				
(7)	253 t von H an GBR 08.03.10 (No 20)	(14)	81 t von H an NLD 12.05.10 (No 39)	(21)	1 t von GBR an K 21.10.10 (No 84)				

Norwegen nördlich 62°N, Jan Mayen		Quoten 2010			Ausnutzung 2010 vorläufig				
Fischart		Gesamt	Hochsee	Kutter	Hochsee	Kutter	Gesamt	%	Rest
(2)(3)(4)(13)(14)(16)(19)	Kabeljau COD/1N2AB.	3.590	3.590	0	3.578		3.578	99,7	12
(21)(23)(29)(32)(33)(35)									
(6)(8)(11)(15)	Schellfisch HAD/1N2AB.	641	641	0	623		623	97,2	18
(20)(22)(24)									
(1)(5)(7)(9)(10)(12)	Seelachs POK/1N2AB.	1.906	1.906	0	1.582		1.582	83,0	324
(17)(18)(25)(28)(31)(34)(36)									
(26)	Rotbarsch Beifang RED/1N2AB	766	766	0	40		40	5,2	726
(30)	Schwarzer Heilbutt <b>GHL/1N2AB</b>	30	30	0				0,0	30
(27)	andere Arten Beifang <b>OTH/1N2AB.</b>	117	117	0	20		20	17,1	97
	<b>Gesamt</b>	<b>7.050</b>	<b>7.050</b>	<b>0</b>	<b>5.843</b>		<b>5.843</b>	<b>82,9</b>	<b>1.207</b>
(1)	10 t von H an GBR 17.02.10	(14)	20 t von PRT an H 12.02.10 (No 10)	(27)	8 t von K an H 11.05.10 (nat. No 9)				
(2)	10 t von H an POL 23.02.10	(15)	270 t von GBR an H 08.03.10 (No 20)	(28)	49 t von H an POL 01.06.10 (No 45)				
(3)	150 t von PRT an H 11.02.10	(16)	400 t von GBR an H 25.03.10 (No 24)	(29)	198 t von H an POL 01.06.10 (No 45)				
(4)	110 t von H an GBR 17.02.10	(17)	100 t von H an POL 31.03.10 (No 25)	(30)	5 t von GBR an H 25.06.10 (No 53)				
(5)	40 t von DB an ESP 22.02.10 (No 4)	(18)	100 t von H an GBR 25.03.10 (No 24)	(31)	5 t von GBR an H 05.07.10 (No 53)				
(6)	60 t von H an ESP 22.02.10 (No 4)	(19)	497 t von GBR an H 06.04.10 (No 27)	(32)	Erhöhung Gq. auf 2.486 t nach VO 712/10				
(7)	10 t von H an PRT 16.02.10 (No 10)	(20)	50 t von GBR an H 06.04.10 (No 27)	(33)	63 t von H an GBR 25.08.10 (No 69)				
(8)	10 t von H an PRT 16.02.10 (No 10)	(21)	82 t von H an POL 14.04.10 (No 30)	(34)	200 t von H an GBR 25.08.10 (No 69)				
(9)	90 t von H an PRT 11.03.10 (No 14)	(22)	82 t von POL an H 14.04.10 (No 30)	(35)	1 t von K an H 01.09.10 (nat. No 15)				
(10)	90 t von H an PRT 11.03.10 (No 14)	(23)	46 t von K an H 26.04.10 (nat. No 8)	(36)	200 t von H an GBR 05.01.11 (No 102)				
(11)	100 t von H an PRT 11.03.10 (No 15)	(24)	9 t von K an H 11.05.10 (nat. No 9)						
(12)	100 t von H an PRT 11.03.10 (No 15)	(25)	226 t von K an H 11.05.10 (nat. No 9)						
(13)	500 t von POL an H 16.03.10 (No 17)	(26)	17 t von K an H 11.05.10 (nat. No 9)						

Spitzbergen		Quoten 2010			Ausnutzung 2010 vorläufig				
Fischart		Gesamt	Hochsee	Kutter	Hochsee	Kutter	Gesamt	%	Rest
(1)(2)(3)(4)(5)	Kabeljau COD/1/2B.	4.871	4.871	0	4.771		4.771	97,9	100
(6)(7)(8)(9)(10)(11)									
	<b>Gesamt</b>	<b>4.871</b>	<b>4.871</b>	<b>0</b>	<b>4.771</b>		<b>4.771</b>	<b>97,9</b>	<b>100</b>
(1)	200 t von POL an H 16.02.10 (No 6)	(6)	247 t von GBR an H 15.04.10 (No 32)	(11)	35 t von POL an H 22.12.10 (No 107)				
(2)	25 t von POL an H 16.02.10 (No 7)	(7)	198 t von POL an H 01.06.10 (No 45)						
(3)	25 t von H an POL 17.02.10 (No 12)	(8)	100 t von GBR an H 25.08.10 (No 69)						
(4)	100 t von H an GBR 25.03.10 (No 24)	(9)	500 t von POL an H 04.11.10 (No 91)						
(5)	450 t von H an GBR 30.03.10 (No 27)	(10)	213 t von POL an H 23.11.10 (No 96)						

Grönland XIV, V		Quoten 2010			Ausnutzung			
Fischart	Gesamt	Hochsee	Kutter	Hochsee	Kutter	Gesamt	%	Rest
(11)(12) Kabeljau + NAFO 0 & 1 COD/N01514	906	906	0	69		69	7,6	837
(2)(3)(5)(7)(8) Rotbarsch RED/514 GRN	183	183	0	10		10	5,5	173
(9)(10)(13)(14)(15)(17)(19) davon RED/*5-14	4.229	4.229	0					
(1)(4)(6)(16)(18)(20)(21) Schwarzer Heilbutt GHL/514GRN	5.406	5.406	0	5.287		5.287	97,8	119
Gesamt	10.724	10.724	0	5.366		5.366	50,0	5.358

- |   |  |   |
|---|--|---|
| (1) 100 t von H an POL 23.02.10           | (11) 500 t von H an GBR 02.06.10 (No 48)                   | (21) 9,7 t von POL an H 30.11.10 (No 100) |
| (2) 900 t von H an ESP 22.02.10 (No 4)    | (12) 230 t von H an GBR 30.06.10 (No 53)                   |   |
| (3) 550 t von H an POL 16.02.10 (No 6)    | (13) 200 t von H an NLD 16.07.10 (No 58 Marokko Ausgleich) |   |
| (4) 1.257 t von H an POL 16.02.10 (No 6)  | (14) 350 t von H an NLD 16.07.10 (No 58 Marokko Ausgleich) |   |
| (5) 958 t von H an POL 05.03.10 (No 17)   | (15) 600 t von H an NLD 09.08.10 (No 58 Marokko Ausgleich) |   |
| (6) 300 t von POL an H 16.03.10 (No 17)   | (16) 187 t von POL an H 12.08.10 (No 62)                   |   |
| (7) 400 t von H an POL 31.03.10 (No 25)   | (17) 600 t von H an NLD 12.08.10 (No 58 Marokko Ausgleich) |   |
| (8) 1.000 t von H an NLD 11.05.10 (No 39) | (18) 94,8 t von GBR an H 25.08.10 (No 69)                  |   |
| (9) 200 t von H an LTU 06.05.10 (No 37)   | (19) 500 t Rückgabe ungenutzter Quoten an ESP 07.09.10     |   |
| (10) 400 t von POL an H 01.06.10 (No 45)  | (20) 100 t von H an POL 28.10.10 (No 93)                   |   |

Grönland NAFO 1F		Quoten 2010			Ausnutzung 2010 vorläufig			
Fischart	Gesamt	Hochsee	Kutter	Hochsee	Kutter	Gesamt	%	Rest
Schwarzer Heilbutt GHL/N01GRN	1.850	1.850	0	1.658		1.658	89,6	192
Gesamt	1.850	1.850	0	1.658		1.658	89,6	192

SPFO Übereinkommensbereich		Quoten 2010			Ausnutzung 2010 vorläufig			
Fischart	Gesamt	Hochsee	Kutter	Hochsee	Kutter	Gesamt	%	Rest
(1)(2) Chilenische Bastardmakrele CJM/SPRFMC	57.753	57.753	0				0,0	57.753
Gesamt	57.753	57.753	0				0,0	57.753

- (1) 8.000 t von NLD an H 11.05.10 (No 39)  
(2) 200 t von LTU an H 17.05.10 (No 37)

<b>Zusammenfassung</b>	<b>27.263</b>	<b>24.495</b>		<b>17.638</b>		<b>17.638</b>	<b>320</b>	<b>9.625</b>
------------------------	---------------	---------------	--	---------------	--	---------------	------------	--------------

UNVERBINDLICH

## Ausnutzungsstand der Importkontingente für Fischereierzeugnisse in der Bundesrepublik Deutschland

2011

Ausnutzungsstand per:  
10.01.2011

		Zoll %	Kontingent t	EU: noch verfügbare Menge t
<b>GATT-Kontingente</b>				
<b>VO (EG) Nr. 32/2000 [VO (EG) Nr.1808/95]</b>				
09.0006	Heringe (einschl.Lappen) fr. o. gefr.(1) 16.06.10 - 14.02.11	0	34.000	6.883
09.0007	Kabeljau (2), ges., getr. 01.01.11 - 31.12.11	0	25.000	24.749
09.0009	Nordamerikanische Seehechte, fr. o. gefr. (3) 01.01.11 - 31.12.11	8	2.000	1.943
<b>GATT-Kontingente</b>				
<b>VO (EG) Nr. 32/2000 [VO (EG) Nr.345/96]</b>				
09.0045	Fische der Gattung Coregonus, gefr. 01.01.11 - 31.12.11	5,5	1.000	981
09.0046	Krebstiere, m. Dill geg., gefr. 01.01.11 - 31.12.11	0	3.000	2.950
09.0047	Garnelen der Art Pandalus b., o.Schale, gefr. 01.01.11 - 31.12.11	0	500	erschöpft 03.01.11
09.0048	Fischfilet d.Art Allocyttus spp., Pseudoc.,gefr. 01.01.11 - 31.12.11	0	200	erschöpft 04.01.11

1) Unter Einhaltung der Referenzpreise

2) Gadus morhua, ogac, Boreogadus saida

3) Merluccius bilinearis

4) Gadus morhua

5) Gadus morhua, ogac, macrocephalus, Boreogadus saida

6) Gadus ogac, macrocephalus, Boreogadus saida

		Zoll %	Kontingent t	EU: noch verfügbare Menge t
<b>Gemeinschaftskontingente</b>				
<b>VO (EG) Nr. 2471/1999 [VO (EG) Nr. 669/97]</b>				
<b>Ursprung Faröer</b>				
<b>01.01.11 - 31.12.11</b>				
09.0671	Forellen auch Filets, lbd, fr., gefr.	0	700	700
09.0675	Lachse, Forellen, zubereitet	0	400	400
09.0679	Krebse-, Weichtiere, zubereitet	0	4.000	4.000
09.0681	Seefische (Kab.,Köh.,Seehecht, AP,Pol. u.a.) gz. o.fein zerkl., zub.	0	1.200	1.200
<b>Gemeinschaftskontingente</b>				
<b>VO (EG) Nr. 54/2009 v.21.01.09 Amtsbl.L17 v.22.01.09</b>				
<b>Ursprung Faröer</b>				
<b>01.01.11 - 31.12.11</b>				
09.0672	Köhler, gesalzen u. getrocknet	0	750	750
09.0674	Gemeine Wellhornschncke	0	1.200	1.200
09.0676	Krabben der Art Geryon affinis	0	750	750
<b>Gemeinschaftskontingent</b>				
<b>VO (EG) Nr. 3061/95; VO (EG) Nr. 1920/2004 [VO (EG) Nr. 992/1995]</b>				
<b>Ursprung Thailand</b>				
<b>01.01.11 - 31.12.11</b>				
09.0704	Fisch, zubereitet		1.816	erschöpft 03.01.11
<b>01.01.11 - 31.12.11</b>				
09.0705	Fisch, zubereitet		742	erschöpft 03.01.11
<b>Ursprung Thailand</b>				
<b>01.01.11 - 31.12.11</b>				
09.0706	Fisch, zubereitet		1.410	1.410
<b>01.01.11 - 31.12.11</b>				
09.0707	Fisch, zubereitet		865	865
<b>Ursprung Norwegen</b>				
<b>01.01.11 - 31.12.11</b>				
09.0711	Fische zuber., Sardinellen u. Sprotten ausgen., ger. Köhler u. Heringe	4,4 / 10 4,4 / 10	400	399

		Zoll %	Kontingent t	EU: noch verfügbare Menge t
<b>Zusatzprotokoll z. Abk. zw. Norwegen u. Wirtschaftsgemeinschaft</b>				
<b>Ursprung Norwegen</b>				
<b>01.01.11 - 31.12.11</b>				
09.0715	Forellen, fr. o. gefr.	0	500	459
09.0716	Lachs, fr.	0	6.100	2.621
09.0717	Paz., Atl. Lachs, gefr.	0	580	562
09.0718	Lachsfilet, fr., o. gefr.	0	610	67
09.0719	Salmoniden, and. fr. o. gefr.	0	670	669
09.0720	Leng, fr.	0	370	368
09.0721	Plattfische u.and.Seefische, fr.	0	250	245
09.0722	Fischfleisch v. Kabeljau, Köhler, Schellfisch u.a. Seefischen (ausg. Makrelen), gefr.	0	500	500
09.0723	Heringe, fr. o. gefr. (16.06.10 bis 14.02.11)	0	800	erschöpft 17.07.10
09.0724	Makrelen, fr. (16.06.10 bis 14.02.11)	0	260	erschöpft 22.07.10
09.0725	Makrelen, fr. (16.06.10 bis 14.02.11)	0	100	erschöpft 28.08.10
09.0726	Rotbarsche, fr. o. gefr.	0	130	128
09.0727	Filet v. and. Süßwasserfischen, fr. o. gefr.	0	110	110
09.0728	Filet v. Köhler u. Rotbarsch, fr.	0	180	180
09.0729	Heringslappen, fr. (01.01.11 bis 31.12.11)	0	130	130
09.0730	Filet v. Kabeljau, Boreog. s., Köhler, Schell- fisch, Seehechten, Schollen, Rotbarsch, Seeteufel u.a. Seefische, gefr.	0	9.000	8.694
09.0731	Fischleber, -rogen, -milch, ges., getr.	0	1.900	1.900
09.0732	Lachs, geräuchert	0	450	444
09.0733	Heringe, Heilbutte, Makrelen, Forellen, Aale, and. Fische, geräuchert	0	140	136
09.0734	Fische, and., nur gesalzen	0	250	241
09.0735	Heringe, gesalzen	0	1.440	1.440
09.0736	Garnelen (Pandalidae), Kaisergranat, gefr.	0	950	949
09.0737	Garnelen (Pandalidae), nicht gefr.	0	800	791
09.0738	Garnelen (Pandalidae), Kaisergranat, nicht gefr.	0	900	899
09.0739	Lachse, gz. o. Stücke, zubereitet	0	170	170
09.0740	Heringe, gz. o. Stücke, zubereitet	0	3.000	erschöpft 03.01.11
09.0741	Sardinen, Sprotten, gz. o. Stücke, zubereitet	0	180	180
09.0742	Makrelen, gz. o. Stücke, zubereitet	0	130	130
09.0743	Kabeljau, Köhler, Seehecht, AP, Pollack, and.Fische, gz o. Stücke und and. Fische, zerkleinert, zubereitet	0	5.500	5.498
09.0744	Lachsfleisch, zubereitet	0	300	300
09.0745	Garnelen, zubereitet, geschält gefroren	0	5.500	5.485
09.0746	Garnelen and. als gefr. u. geschält	0	1.000	991
09.0747	Mehl, Pellets v. Fisch-, Krebs-u. Weichtieren	0	28.000	28.000
09.0748	Krabben, zubereitet	0	50	50
09.0752 (01.01.11-31.12.11)	Heringe	0	44.000	43.464
09.0756 (01.01.11-31.12.11)	Filets; Lappen von Heringen	0	67.000	66.335
09.0758 (01.01.11-14.02.11)	Garnelen, geschält und gefroren	0	2.500	2.461
09.0776	Fette, Oele v. Fischen, ausg. Leberoele	0	384	384



		Zoll %	Kontingent t	EU: noch verfügbare Menge t
<b>Gemeinschaftskontingente</b>				
<b>Zusatzprotokoll z. Abk. zw. Island u. Wirtschaftsgemeinschaft</b>				
<b>VO (EG) Nr. 1921/2004 [VO (EG) Nr. 499/1996]</b>				
<b>Ursprung Island</b>				
<b>01.01.11 - 31.12.11</b>				
09.0792 (01.01.11-31.12.11)	Heringe	0	950	950
09.0793	Lachs, Filet, fr. u. Lachsfilet, gefr.	0	50	43
09.0794	Plattfische, Seefische, Filets v. Süßwasser- u. Seefischen, Fleisch v. Süßwasser- u. Seefischen, fr. o. gefr.	0	250	185
09.0795	Heringe, gesalzen	0	1.750	1.750
09.0796	Kaisergranat, gefr.	0	50	38
09.0797	Heringe, zuber. o. haltb. gem.	0	2.400	2.400
09.0798	And. Fische u. Fischfleisch, ausg. Heringe, u. Makrelen, zuber. o. haltb. gem.	0	50	50
<b>VO (EG) Nr. 1314/2007(Abl.L291S.13) [VO (EG) Nr. 499/1996]</b>				
<b>Ursprung Island</b>				
<b>01.01.09 - 31.12.09</b>				
09.0810	Kaisergranat	0	174	2
09.0811	Filets v. Rotbarsch	0	250	erschöpft 11.03.09
<b>VO (EG) Nr. 1337/2007(Abl.L298S.6) [VO (EG) Nr. 992/1995]</b>				
<b>Ursprung Norwegen</b>				
<b>01.01.10 - 31.12.10</b>				
09.0850	Makrelen	0	3.100	140
09.0851	Heringe, gefr.	0	600	289
09.0852	Filets v. Heringen	0	200	erschöpft 17.01.09
09.0853	And. Fische, gefr.	0	734	erschöpft 11.03.09
09.0854	And.Salmoniden	0	667	598
09.0856	Garnelen	0	10.000	
09.0857	Makrelen(16.06.10-14.02.11)	0	30.500	16.487
<b>Gemeinschaftskontingent Sardinen, haltb. gem.</b>				
<b>VO (EG) 1981/94 u. Änd.VO (EG) 650/98</b>				
<b>01.01.11 - 31.12.11</b>				
<b>Ursprung Tunesien</b>				
09.1201		0	100	100
<b>VO (EG) Nr. 2088/2004</b>				
<b>01.01.11 - 31.12.11</b>				
<b>Ursprung Kroatien</b>				
09.1581	Forellen	0	30	30
09.1582	Karpfen	0	210	185
09.1583	Seebrassen	0	35	35
09.1584	Meerbarsche	0	650	637
09.1585	Sardinen	6	180	180
09.1586	Sardellen	0	40	40
09.1587	Fische zuber. od. haltbar gemacht	0	1.550	1.531

		Zoll %	Kontingent t	EU: noch verfügbare t
<b>Gemeinschaftskontingente</b>				
<b>VO (EG) Nr. 824/2007</b>				
<b>01.01.11 - 31.12.11</b>				
09.2759	Kabeljau fr., gek. oder gefr., zur Verarbeitung	0	80.000	79.505
09.2760	Seehecht gefr., zur Verarbeitung	0	15.000	14.913
09.2761	Filets und Fleisch vom Blauen Grenadier gefr, zur Verarbeitung	0	20.000	19.283
09.2762	Langusten gefr., zur Verarbeitung	6	750	750
09.2765	Kabeljau, nur ges. <sup>1)</sup> *)	0	5.000	4.950
09.2766	Südlicher Wittling, Filets und Fleisch, gefr., zur Verarbeitung	0	2.000	1.093
09.2770	Sardellen, ges. zur Verarbeitung	0	5.000	5.000
09.2772	Surimi, gefr., zur Verarbeitung	0	55.000	54.568
09.2774	Filets v. Seehecht, gefr., zur Verarbeitung	4	12.000	11.814
09.2776	Filets und Fleisch von Kabeljau, gefr., zur Verarbeitung	0	20.000	19.205
09.2777	Paz.Pollack, gefr., mit Erlaubnisschein	0	10.000	10.000
09.2778	Filets und Fleisch von Seezungen, gefr., zur Verarbeitung	0	10.000	9.814
09.2785	Kalmare, Rümpfe, gefr. *)	0	45.000	44.869
09.2786	Kalmare u Illex-A., gz.o Fangarme u Flossen, gefr.*)	0	1.500	1.489
09.2788	Heringe ganz über 140 g/St oder Lappen über 80 g/St *) 01.10.11 - 3	0	20.000	20.000
09.2790	Filets (Loins) v. Thunfischen u. echtem Bonito *)	6	15.000	erschöpft 03.01.11
09.2792	Heringe, mit Kräutern und/oder Essig zubereitet *)	6	10.000	9.978
09.2794	Garnelen (Pandalus borealis), gekocht u. geschält, *)	6	20.000	18.662
*) zur Verarbeitung bestimmt				
<b>VO (EG) Nr. 2563/00</b>				
<b>01.01.10 - 31.12.10</b>				
<b>Ursprung Albanien, Bosnien und Herzegowina, Kroatien, Mazedonien, Montenegro, BR Jugoslawien einschl. Kosovo</b>				
09.1561	Sardellen, zuber	12,5	60	60
09.1571	Forellen*) Salmo tr., Oncorhyn. spp.	0	50	erschöpft 02.07.10
09.1573	Karpfen*)	0	110	110
09.1575	Seebrassen*) Dentex dentex u Pagellus Arten	0	75	75
09.1577	Meerbarsche*) Dicentrarchus labrax	0	60	60
<b>gem. VO (EG) Nr. 407/2008 v. 07.05.2008</b>				
<b>Amtsblatt L 122 v. 08.05.08</b>				
<b>01.01.10 - 31.12.10</b>				
09.1579	Sardinen	6	70	70
*) lbd, fr, gek, gefr, getr. ges o in Salzlake, ger, Fil. u. Fl., Mehl u. Pellets				
<b>VO (EG) Nr. 1916/2006</b>				
<b>01.01.11 - 31.12.11</b>				
<b>Ursprung Albanien</b>				
09.1500	Forellen*)	0	50	50
09.1501	Karpfen*)	0	20	20
09.1502	Seebrassen*)	0	20	20
09.1503	Meerbarsche*)	0	20	20
09.1504	Sardinen, zubereitet oder haltbar gemacht	6	100	100
09.1505	Sardellen, zubereitet oder haltbar gemacht	0	1.000	1.000
*) lbd, fr, gek, gefr, getr. ges o in Salzlake, ger, Fil. u. Fl., Mehl u. Pellets				

		Zoll %	Kontingent t	EU: noch verfügbare t
<b>VO (EG) Nr. 497/2008</b>				
<b>01.01.11 - 31.12.11</b>				
<b>Ursprung Montenegro</b>				
09.1516	Forellen*)	0	20	20
09.1518	Karpfen*)	0	10	10
09.1520	Seebrassen*)	0	20	20
09.1522	Meerbarsche*)	0	20	20
09.1524	Sardinen, zubereitet oder haltbar gemacht	6	200	200
09.1525	Sardellen, zubereitet oder haltbar gemacht	12,5	200	200
*) lbd, fr, gek, gefr, getr. ges o in Salzlake, ger, Filets u. Fleisch, Mehl u. Pellets				
<b>VO (EG) Nr. 497/2008 v.14.08.2008</b>				
<b>zur Abweichung von der VO(EWG) Nr. 2454/93 in Bezug auf die Bestimmung des Begriffs</b>				
<b>"Ursprungserzeugnisse" im Rahmen des Schemas allgemeiner Zollpräferenzen zur Berücksichtigung</b>				
<b>der besonderen Lage von Kap Verde bei bestimmten in die EG ausgeführten Fischereierzeugnissen</b>				
<b>01.01.10 - 31.12.10</b>				
<b>Ursprung Kap Verde</b>				
09.1647	Makrele(Sc.Colias, Sc.Jap., Sc.Scombrus), Filets, zuber.od.haltb.gem.	0	2.500	1.262
09.1648	Unechter Bonito od. Fregattmakrele(Auxis thazard, Auxis Rochei), Filets zubereitet oder haltbar gemacht	0	875	554
09.1649	Gelbflossenthun, Echter Bonito(Tunnus Albacares, Katsuwonus Pelamis Filets, zubereitet oder haltbar gemacht	0	211	211
<b>Entscheidung über eine vorübergehende Ausnahmeregelung (EG) Nr. 1528/2007</b>				
<b>von den Ursprungsregeln des Anhangs II</b>				
<b>01.01.11 - 31.12.11</b>				
<b>Ursprung Seychellen</b>				
09.1666	Haltbar gemachter Thunfisch(1)	0	3.000	2.976
<b>Ursprung Kenia</b>				
09.1667	Loins genannte Thunfischfilets	0	2.000	2.000
<b>Ursprung Mauritius</b>				
09.1668	Haltbar gemachter Thunfisch(1)	0	3.000	3.000
09.1669	Thunfischfilets	0	600	600
(1)in jeglicher Verpackungsform, wobei die Ware im Sinne der HS-Position 1604 als haltbar gemacht zu betrachten ist.				

		Zoll %	Kontingent t	EU: noch verfügbare Menge t
<b>Beschluss der Kommission über eine vorübergehende Ausnahmeregelung von den Ursprungsregeln in Anhang II der VO (EG) Nr. 1528/2007 des Rates zur Berücksichtigung der besonderen Lage Madagaskars bei haltbar gemachtem Thunfisch und "Loins" genannten Thunfischfilets</b>				
<b>Ursprung Madagaskar</b>				
<b>01.01.09 - 31.12.09</b>				
09.1645	haltbar gemachter Thunfisch	0	2.000	2.000
<b>01.01.09 - 31.12.09</b>				
09.1646	Thunfischfilets, Loins	0	500	500
<b>Verordnung des Rates (EG) Nr. 312/2003 (Abl. L 46/2003 S. 1)</b>				
<b>Ursprung Chile</b>				
<b>01.01.11 - 31.12.11</b>				
09.1934	Seehechte, frisch o. gekühlt	10% Ermäßigung	5.000	4.850
09.1935	Fischfilets getr, ges, geräuchert	10% Ermäßigung	40	40
09.1936	Fische zubereitet	1/3 des Zollsatzes	150	150
<b>VO (EG) Nr. 305/05</b>				
<b>Ursprung Chile</b>				
<b>01.01.11 - 31.12.11</b>				
09.1940	Fische, gefroren	0	725	erschöpft 03.01.11
09.1942	Makrelen	0		

		Zoll %	Kontingent t	EU: noch verfügbare Menge t
<b>VO (EG) Nr. 2133/2001 (Abl.L 287 S.12)</b>				
<b>01.01.11 - 31.12.11</b>				
<b>Ursprung Norwegen</b>				
09.0779	Fischfutter ( Glucose, Dextrin, Stärke oder Milcherzeugnisse)	0	1.177	1.177
<b>Ursprung Färöer</b>				
09.0689	Fischfutter (Solubles, Glucose, Dextrin, Stärke oder Milcherzeugnisse)	0	20.000	20.000
<b>Ausnahme Ursprungsregeln gem. Beschluss 2001/822/EG des Rates v.16.10.2009</b>				
<b>01.08.10 - 31.07.11</b>				
<b>Ursprung Grönland</b>				
09.0691	Garnelen der Art Pandalus borealis, zuber. oder haltbar gemacht	0	2.100	2.100
<b>VO (EG) Nr. 660/2002 (Abl.L 102 S.14)</b>				
<b>01.01.11 - 31.12.11</b>				
<b>Ursprung Grönland</b>				
09.0692	Schw. Heilbutt gefroren (ganz, Filets), Garnelen (Pandalidae)	0	10.000	10.000
<b>Entscheidung (EG) Nr. 644/2002 (Abl. L 211/2002 S.16)</b>				
<b>01.01.09 - 31.12.09</b>				
<b>Ursprung Falklandinseln</b>				
09.1901	Patagonischer oder südlicher Seehecht gefroren	0	782	erschöpft 16.01.07
09.1902	Südlicher Wittling, gefroren	0	3.663	3.663
09.1903	Zahnfische, gefroren	0	890	886
09.1904	Rosa Kingklip, gefroren	0	513	213
09.1905	Kurzschwanz-Notothenia und Patagonischer Grenadier, gefr.	0	3.790	3.140
09.1906	andere Fische, gefroren	0	686	206
09.1907	Patagonischer Seehecht und and. Merluccius Arten; Filets, gefroren	0	469	252
09.1908	Zahnfische; Filets, gefroren	0	59	59
09.1909	Kurzschwanz-Notothenia und Patagonischer Grenadier; Filets, gefr.	0	3.917	3.221
09.1910	Südl. Wittling, Rosa Kingklip, Rochen; Filets, gefr.	0	2.116	2.077
09.1911	andere Fische; Filets, gefroren	0	503	494
09.1912	Kalmare (Loligo patagonica), gefroren	0	34.600	22.491
09.1913	Kalmare ( Illex), gefroren	0	40.000	39.100
<b>VO (EG) Nr. 767/2007 (Abl.L 310 S.19)</b>				
<b>01.12.10- 30.11.11</b>				
<b>Ursprung Falklandinseln</b>				
09.1914	Fische, gefroren	0	12.500	11.619
09.1915	Fischfilets, gefroren	0	5.100	5.097
09.1916	Kalmare, Art Loligo Patagonica	0	34.600	33.882
09.1917	Kalmare, Art Illex	0	31.000	31.000
<b>Entscheidung (EG) Nr. 167/2007 (Abl. L 76/2007 S. 32)</b>				
<b>01.04.10-31.03.11</b>				
<b>Ursprung Saint-Pierre und Miquelon</b>				
09.1650	div. Seefischfilets, -fleisch, gefroren; Kabeljau ganz und Filet, gesalzen		1.290	1.236

		Zoll %	Kontingent t	EU: noch verfügbare Menge t
<b>VO (EG) Nr. 975/2003 (Abl.L 141 S.1)</b>				
<b>01.07.07- 30.06.08</b>				
<b>Ursprung Thailand</b>				
09.2005	Thunfisch in Dosen	12	13.390	erschöpft 01.07.07
<b>01.07.07- 30.06.08</b>				
<b>Ursprung Philippinen</b>				
09.2006	Thunfisch in Dosen	12	9.270	erschöpft 14.11.07
<b>Ursprung Indonesien</b>				
<b>01.07.07- 30.06.08</b>				
09.2007	Thunfisch in Dosen	12	2.832,5	erschöpft 25.07.07
<b>01.07.07- 30.06.08</b>				
<b>Ursprung andere Drittländer</b>				
09.2008	Thunfisch in Dosen	12	257,5	erschöpft 01.07.07
<b>VO (EG) Nr. 875/2004 (Abl.L 162 S.51)</b>				
<b>01.01.11- 31.12.11</b>				
<b>Ursprung Mexiko</b>				
09.1854	Thunfischfilets ("Loins")	6%	6.000	6.000

### Entwicklung der Anlandungen von Frischfisch (ohne Krebs- und Weichtiere) in der Bundesrepublik Deutschland

(Basis verkaufte Konsumware)

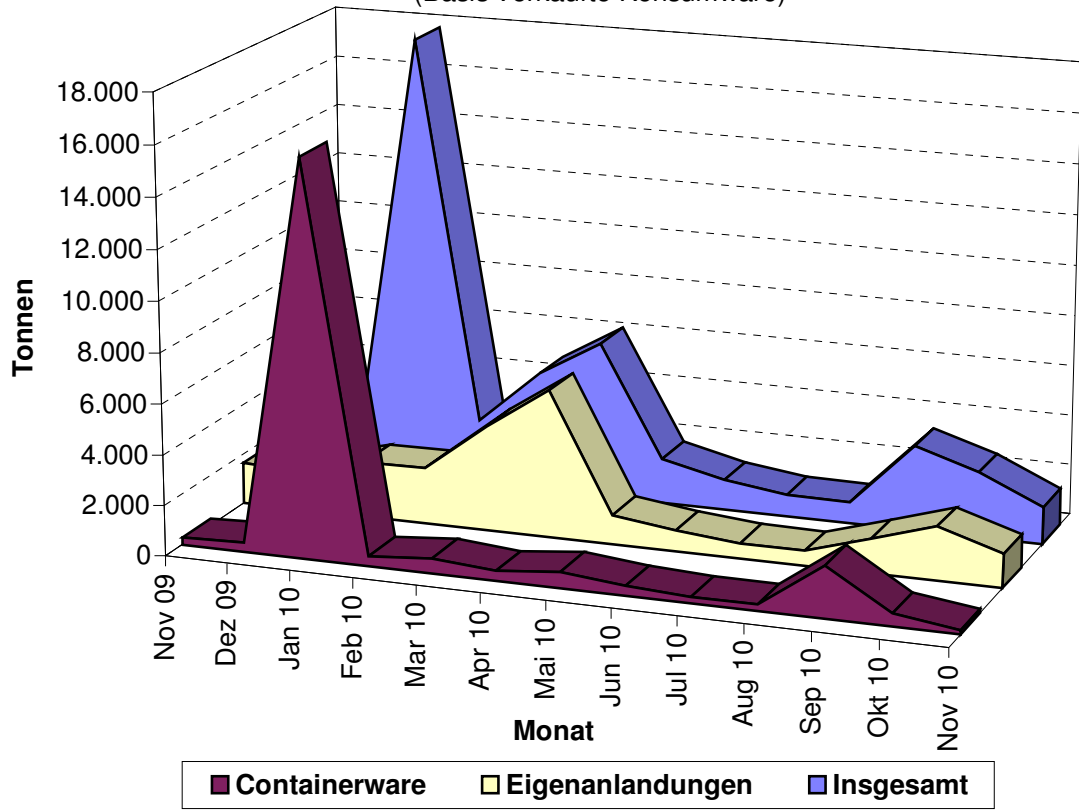

Quelle: BLE

Grafik 2

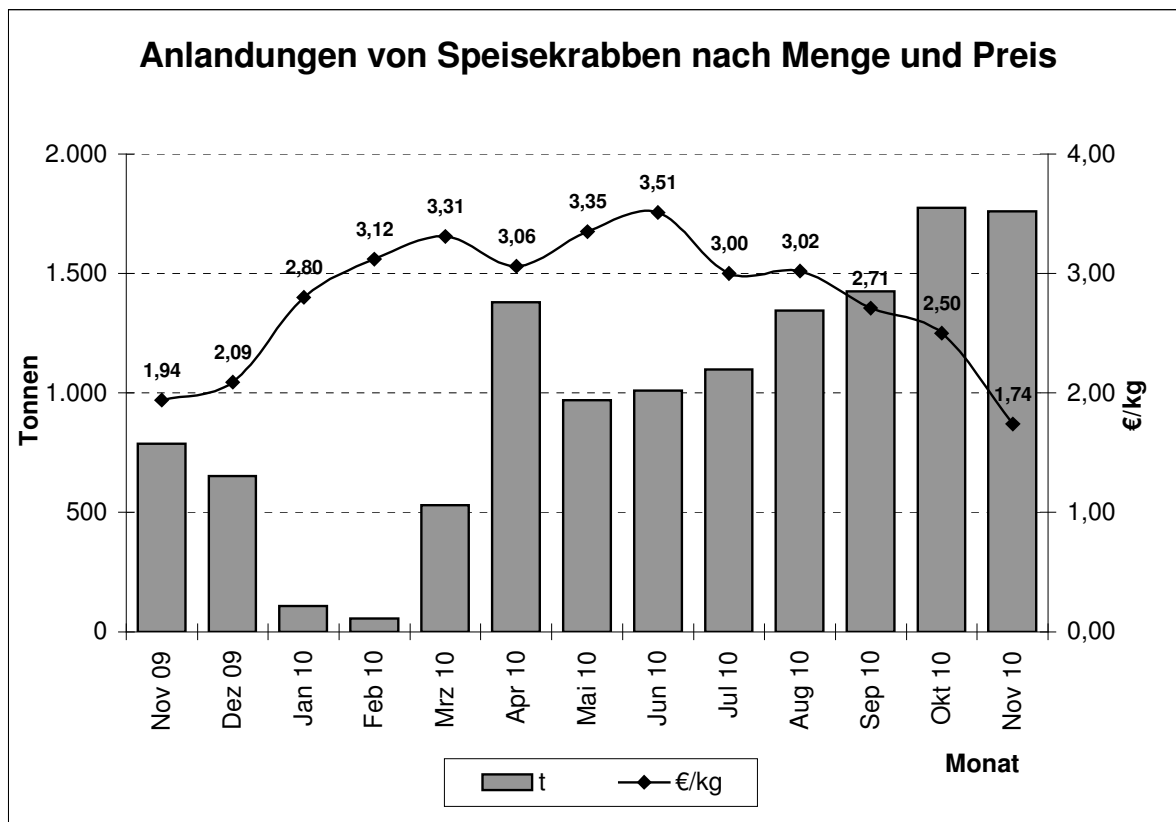

Quelle: BLE

Grafik 3

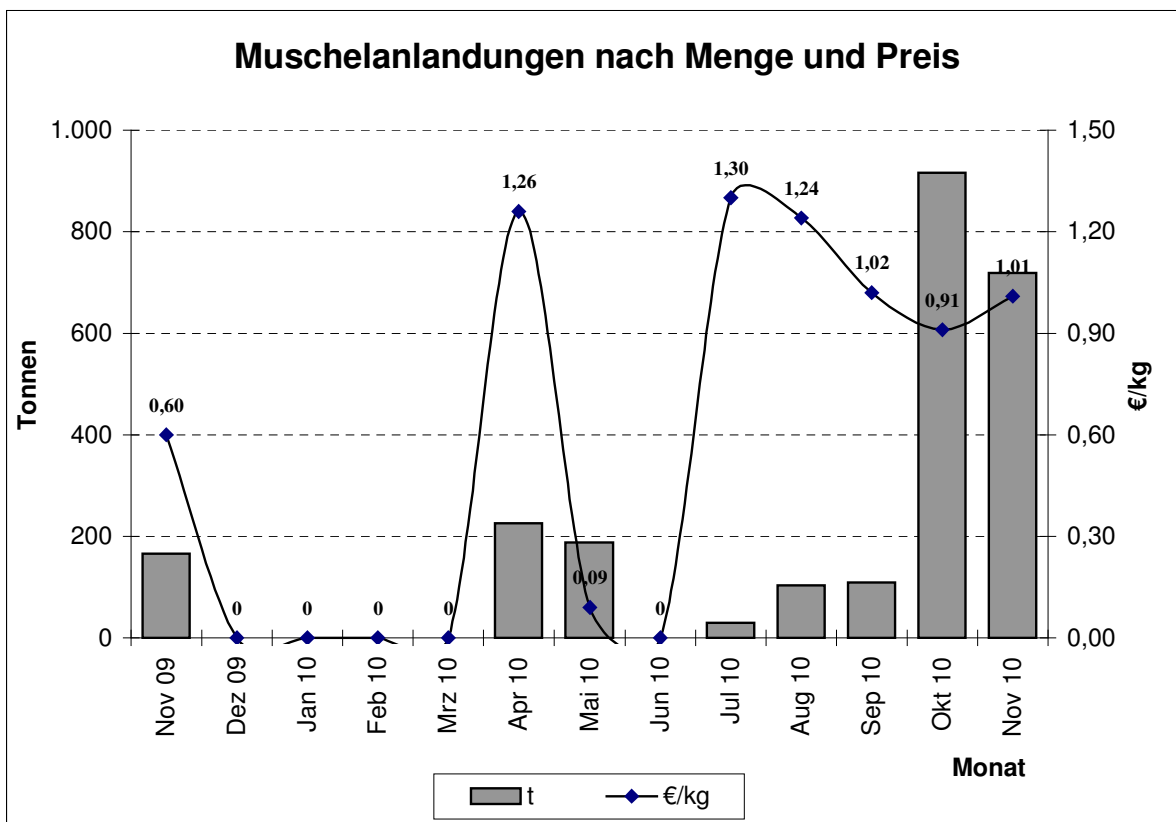

Quelle: BLE



### Preisentwicklung für bestimmte Fischarten (ausländische Anlandungen) in der Bundesrepublik Deutschland 2009/2010

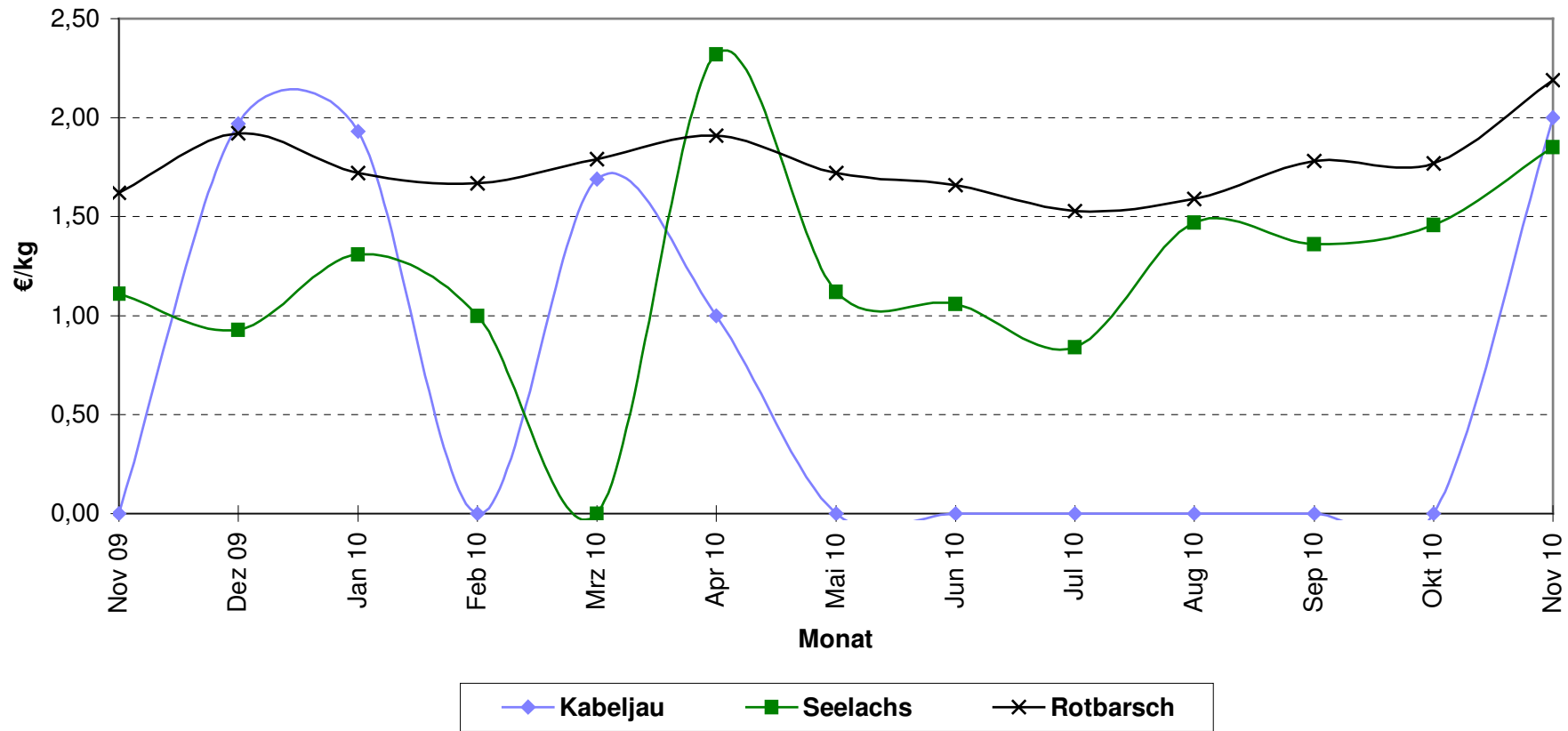

Quelle: Seefischmärkte

## Entwicklung der Kabeljaugrößen in den deutschen Anlandungen

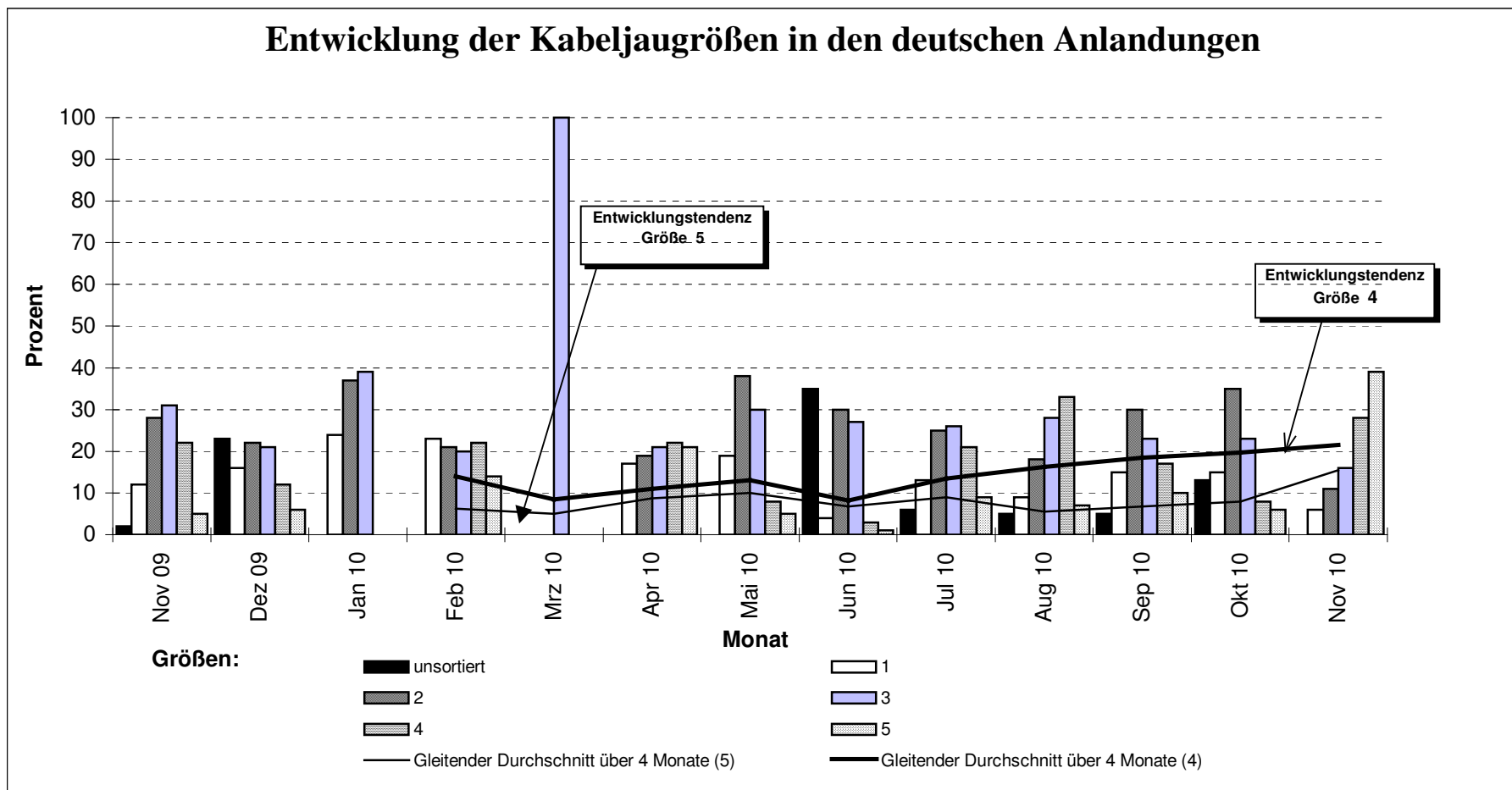

Quelle: BLE

## Entwicklung der Seelachsgrößen in den deutschen Anlandungen

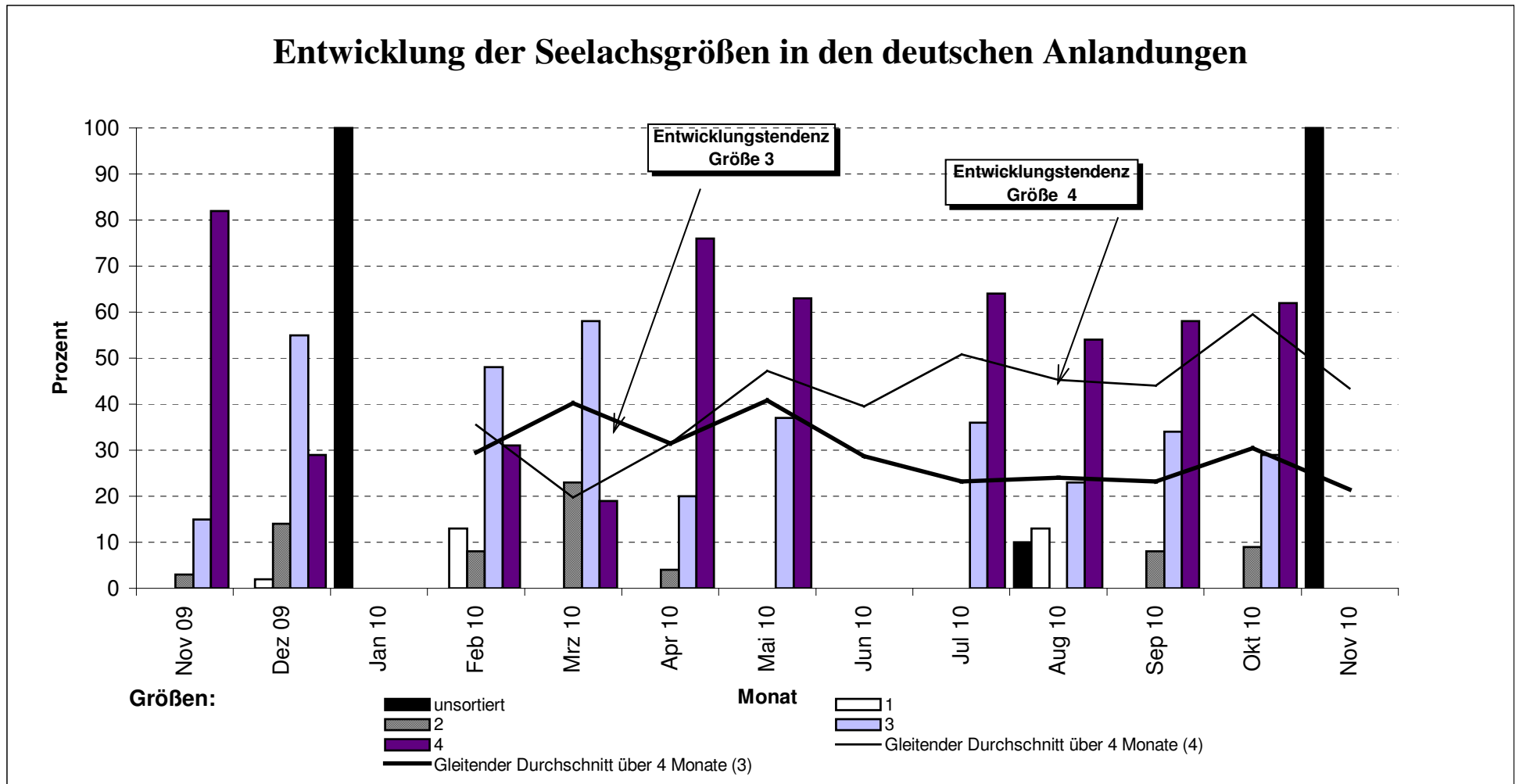

Quelle: BLE

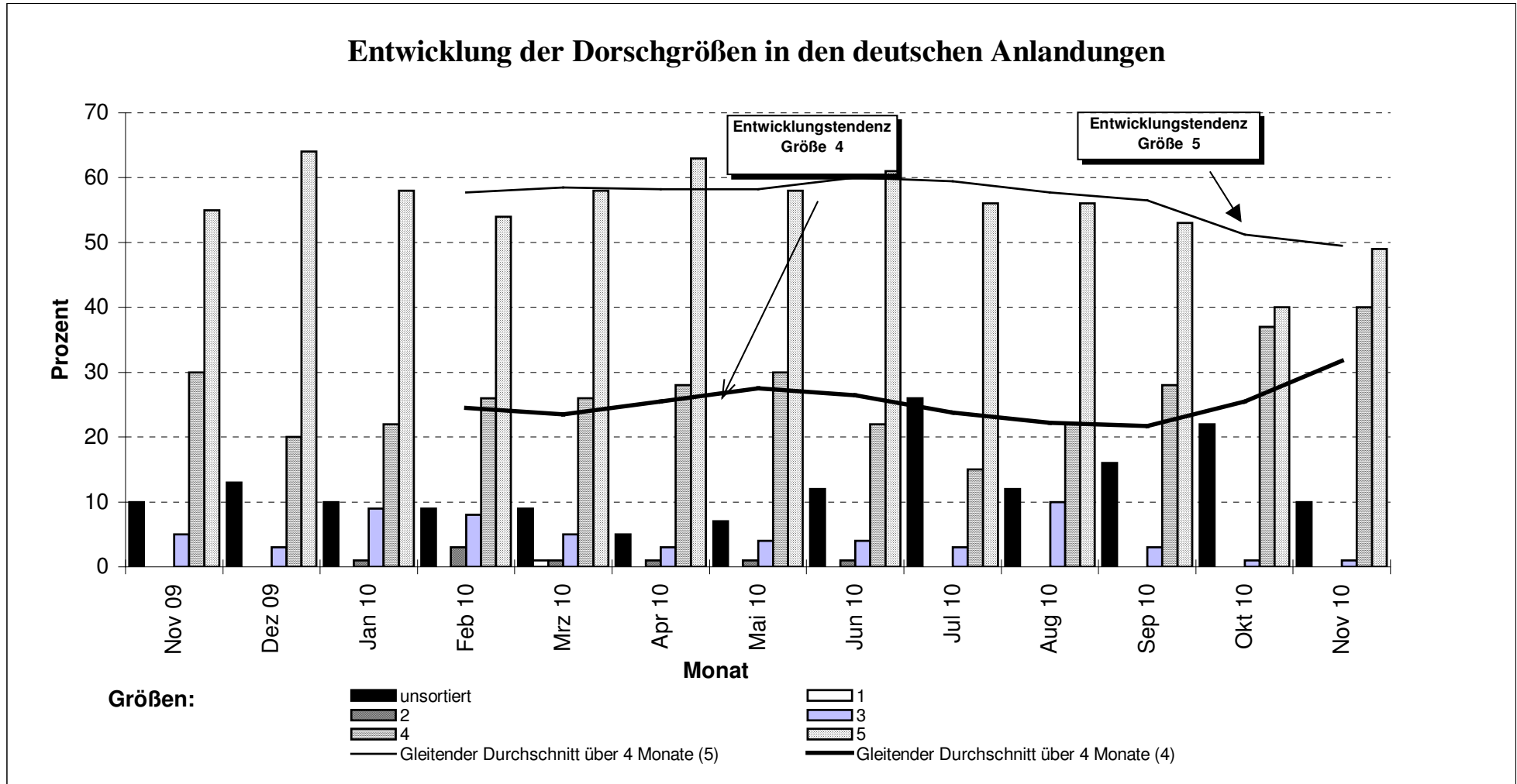

Quelle: BLE

### Direktzufuhren ausländischer Fänge aus allen Ländern in die Bundesrepublik Deutschland (einschließlich Containerware)

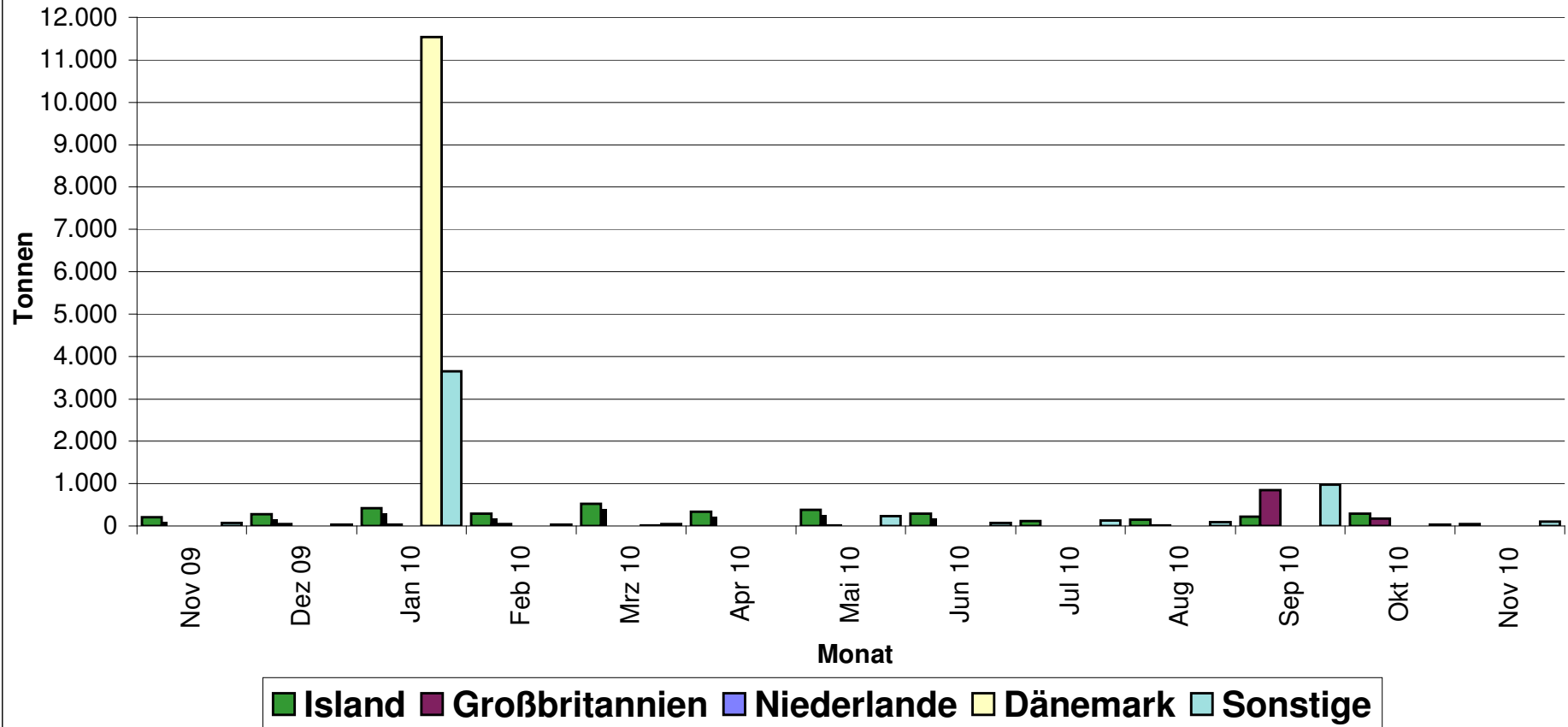

Quelle: BLE

### Prozentuale Anteile ausländischer Zufuhren (einschl. Container)

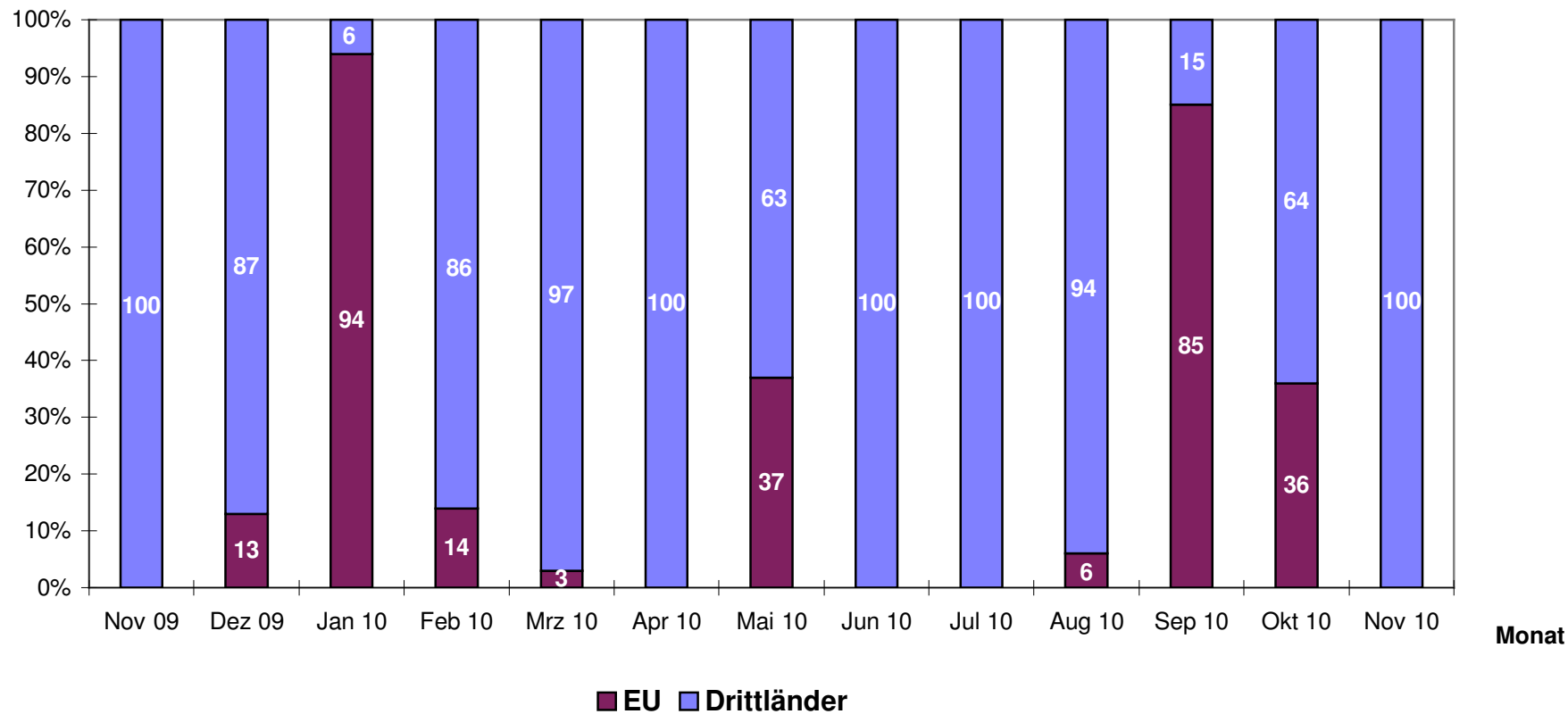

Quelle: BLE

Grafik 10

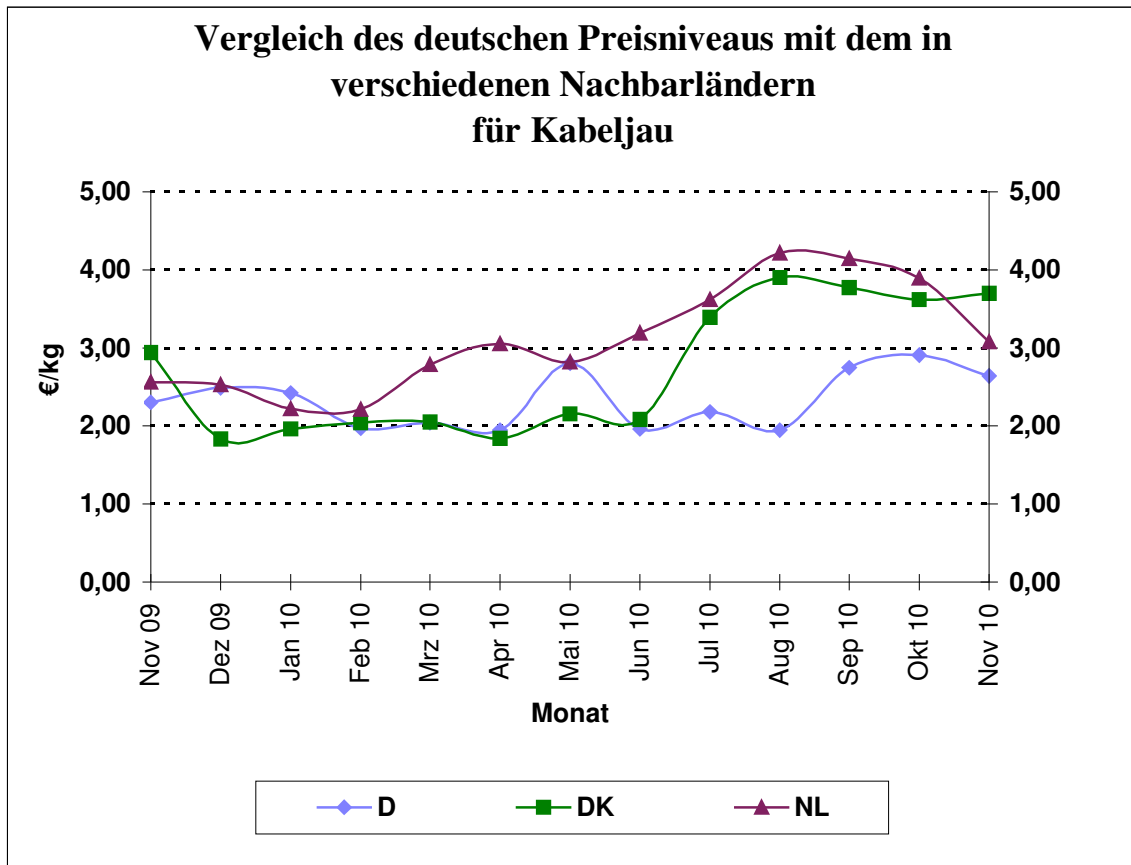

Quelle: BLE

Grafik 11

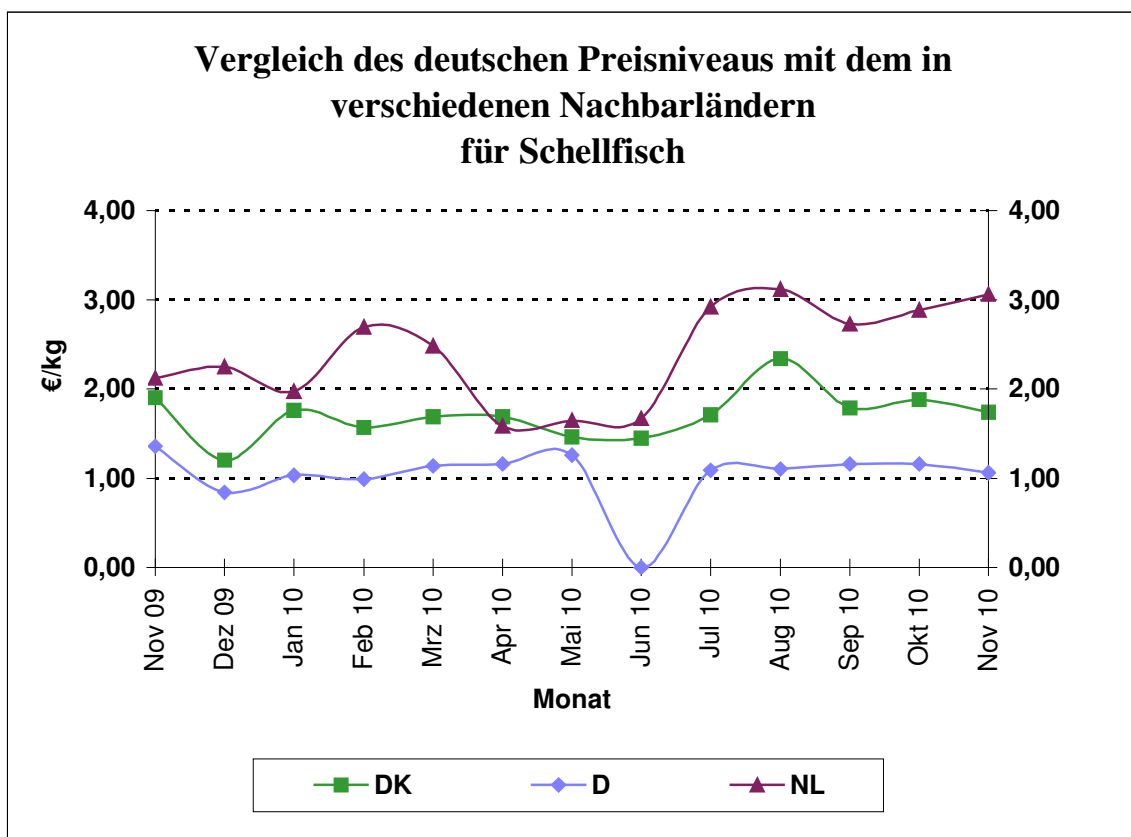

Quelle: BLE

### Vergleich des deutschen Preisniveaus mit dem in verschiedenen Nachbarländern für Seelachs

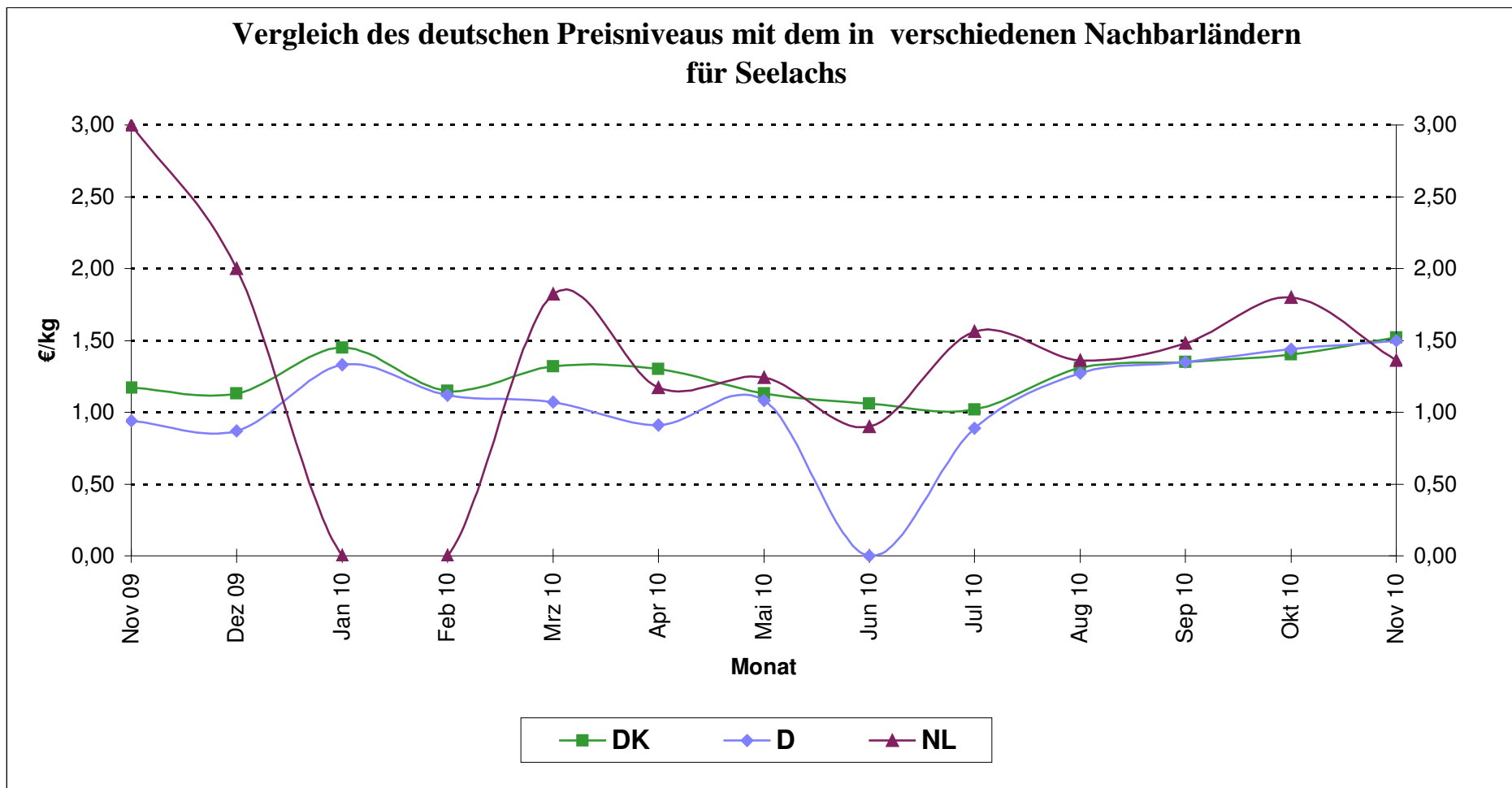

Quelle: BLE



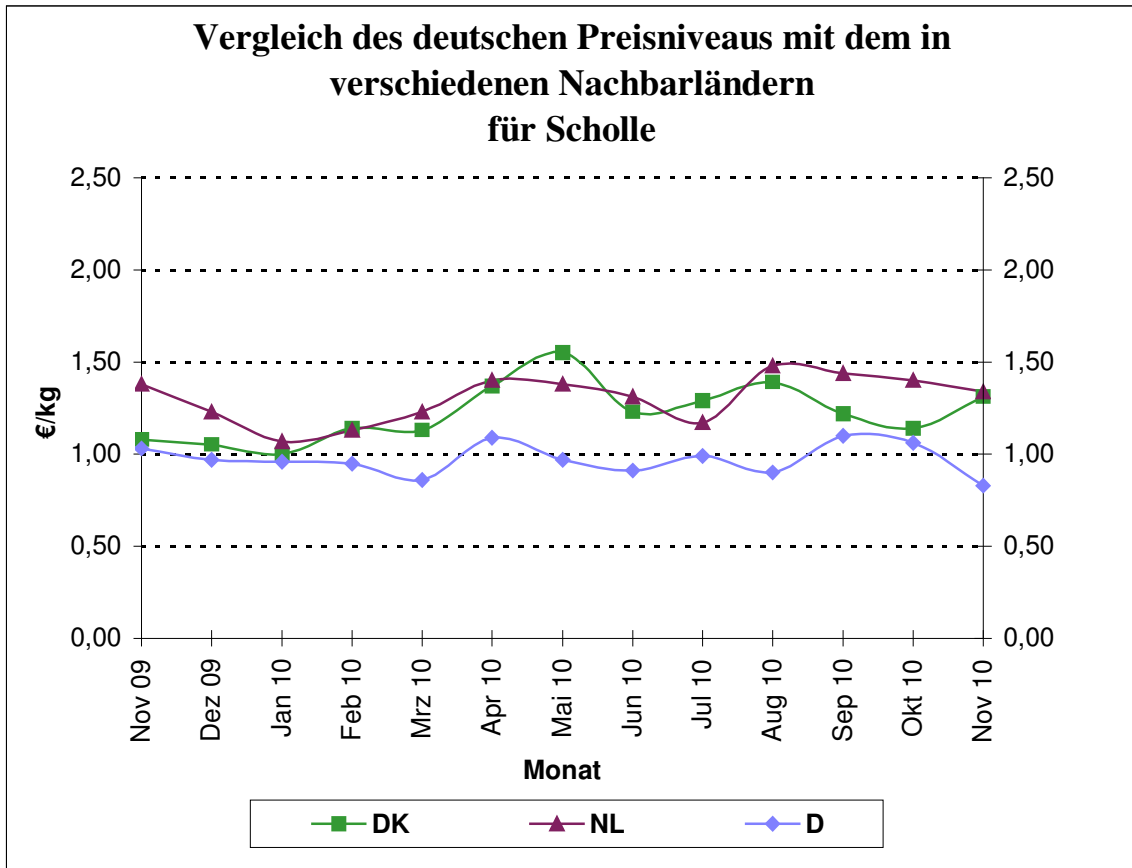

Quelle: BLE

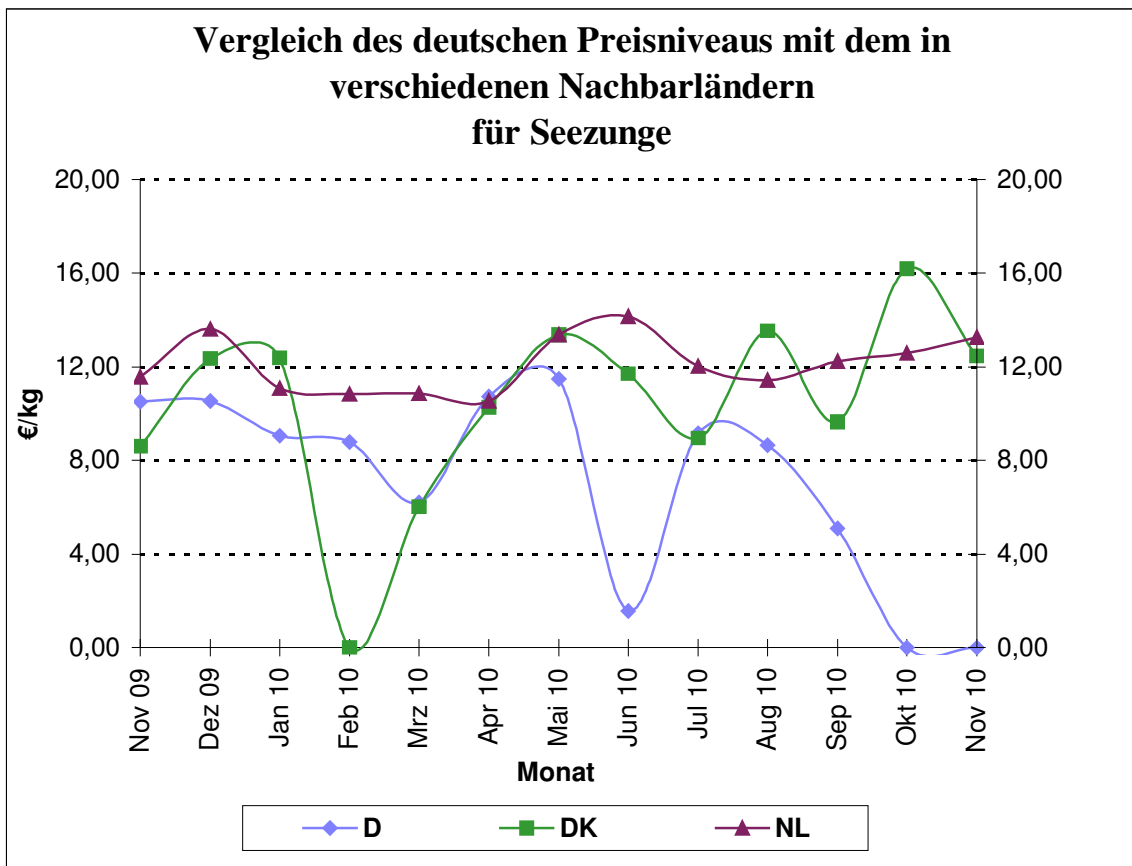

Quelle: BLE

Grafik 17a

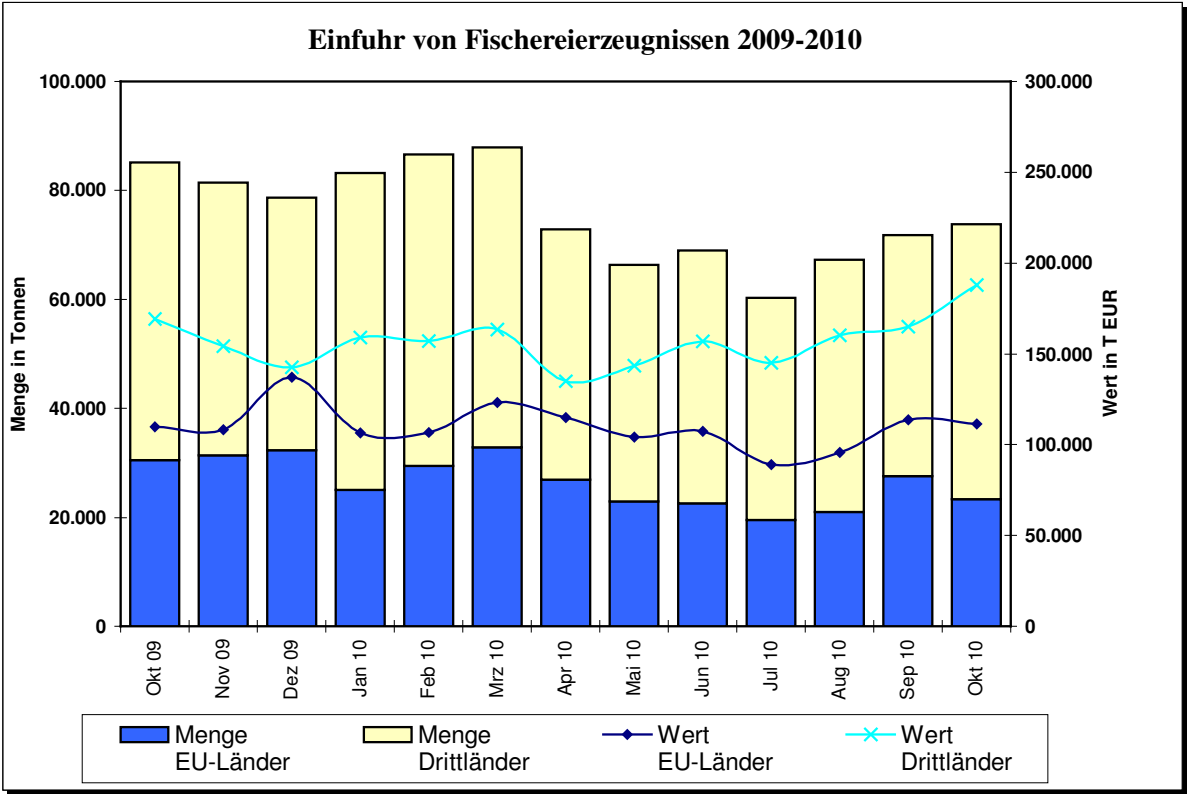

Grafik 17b

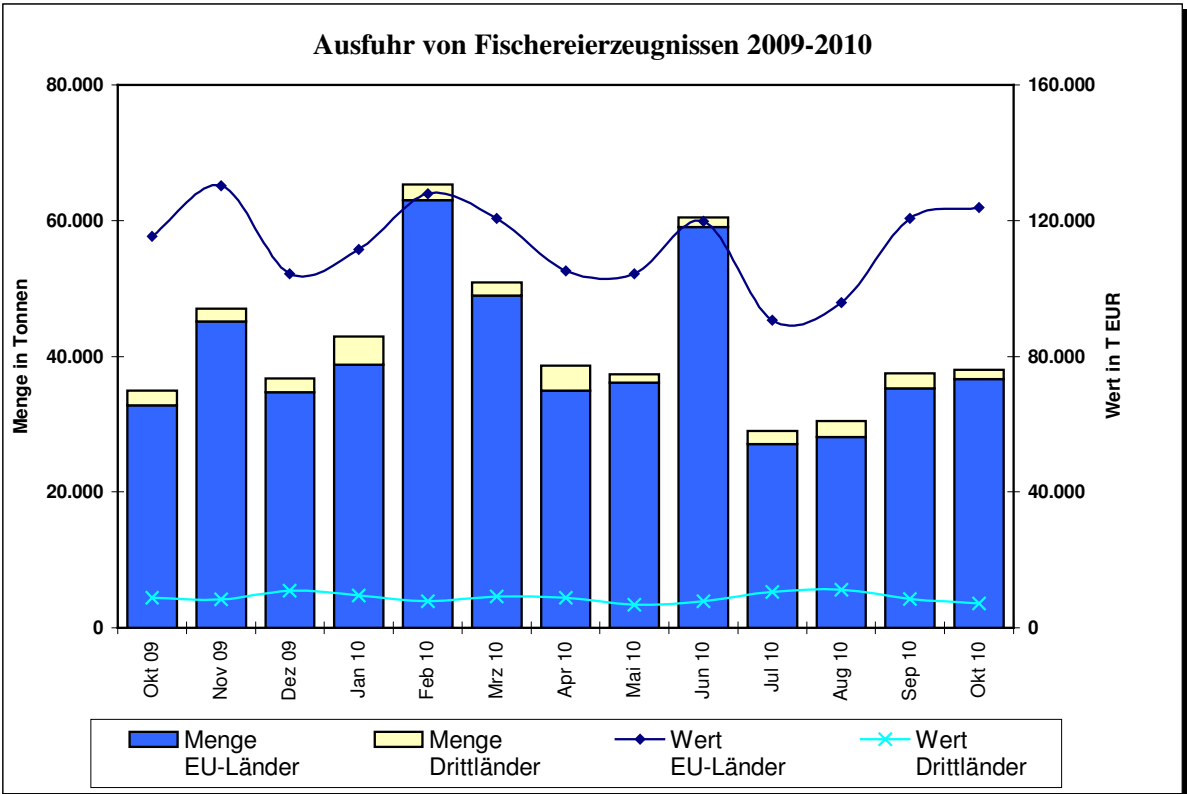

Quelle: Statistisches Bundesamt, BLE; einschl. Auslandsanlandungen

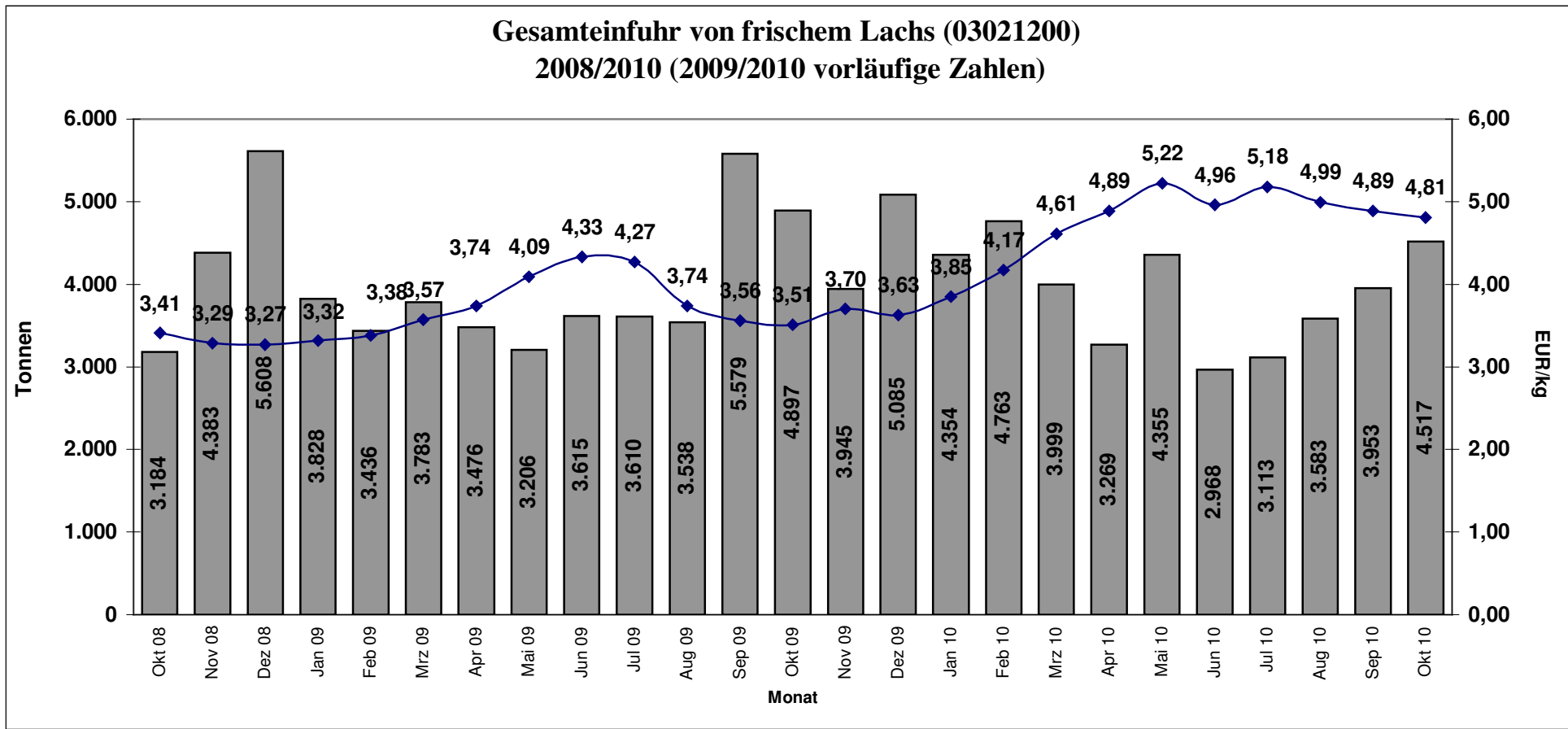

Quelle: Stat.BA, Wiesbaden

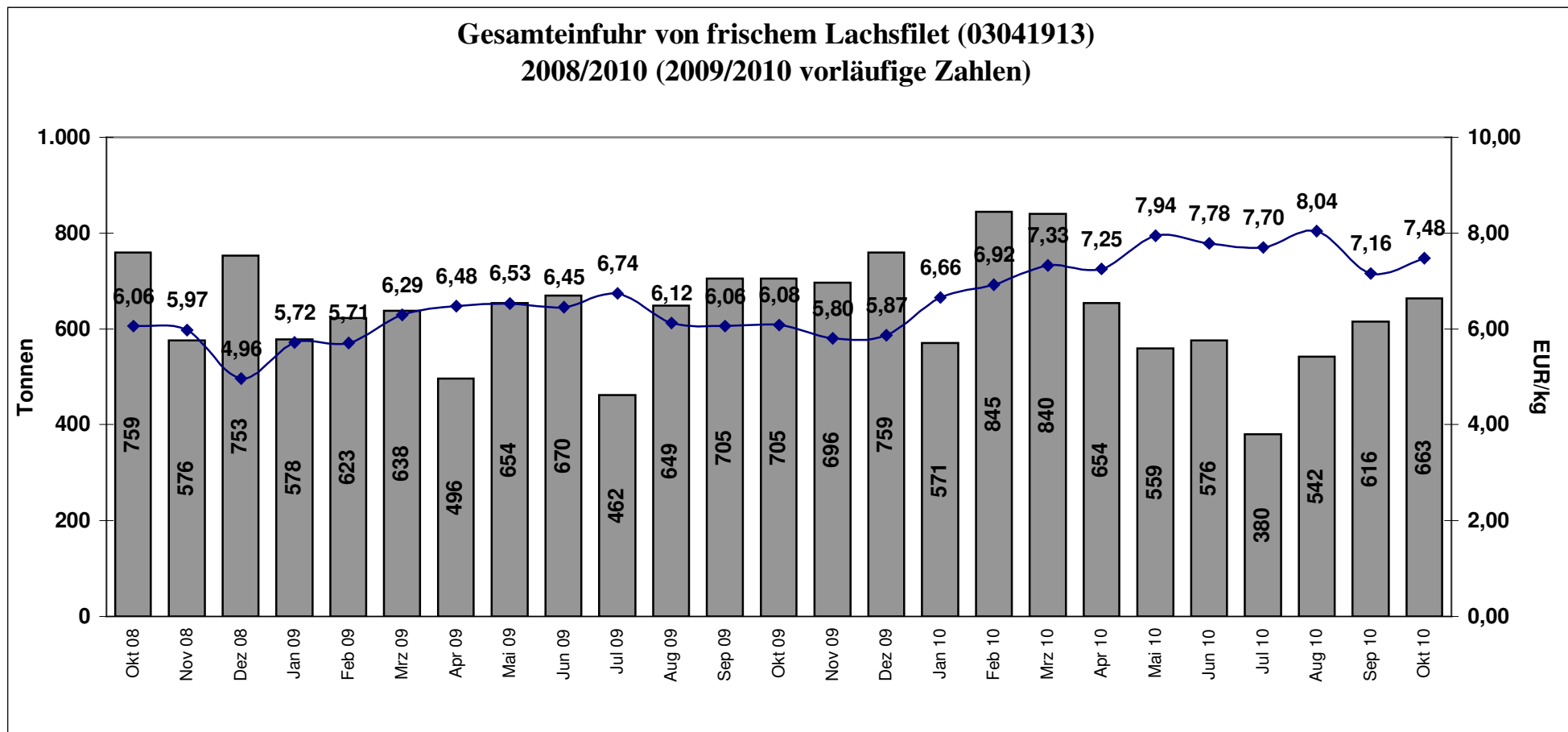

Quelle: Stat.BA, Wiesbaden