

Monatsbericht August 2010

Bericht über die Fischerei und die Marktsituation für Fischereierzeugnisse in der Bundesrepublik Deutschland

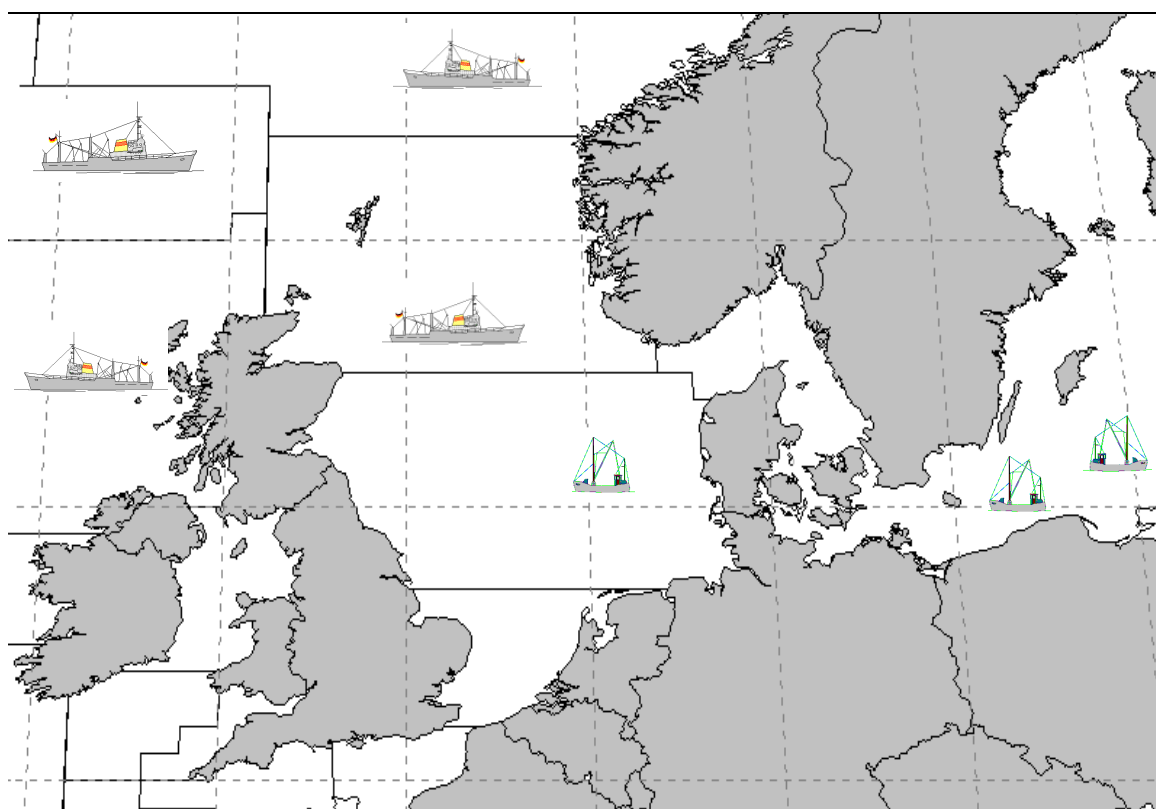

Herausgeber: Bundesanstalt für Landwirtschaft und Ernährung
Referat 523 - Fischwirtschaft
Haubachstraße 86
22765 Hamburg
Tel.: 040/306860-0
Fax: 040/306860-60
www.ble.de

INHALTSVERZEICHNIS

Gesamtüberblick	2
Teil I: Anlandungen und Interventionen	4
1. Gesamtüberblick	4
1.1. Inlandsanlandungen der deutschen Seefischerei	4
1.1.1. Frischfischanlandungen deutscher Fahrzeuge im Inland	4
1.1.2. Frostfischanlandungen deutscher Fahrzeuge im Inland	5
1.2. Auslandsanlandungen der deutschen Seefischerei	5
1.2.1. Frischfischanlandungen deutscher Fahrzeuge im Ausland	5
1.2.2. Frostfischanlandungen deutscher Fahrzeuge im Ausland	5
1.3. Anlandungen von ausländischen Fahrzeugen im Bundesgebiet	6
1.4. Interventionen	6
Teil II: Außenhandel	6
2.1. Einfuhr	6
2.2. Ausfuhr	7
Teil III: Tabellen und Grafiken	
3.1. Tabellen	
Übersicht Marktversorgung	Nr. 1
Anlandungen und Preise	Nr. 2-7
Importe	Nr. 8-8.7
Exporte	Nr. 9-9.7
Fänge, Fangquoten und Fänge nach Gebieten	Nr. 10-11
Zollkontingente	Nr. 12
3.2. Grafiken	
Anlandungen und Preise	Nr. 1-14
Außenhandel	Nr. 17-19

Fangstatistik und Marktsituation für Fischereierzeugnisse in der Bundesrepublik Deutschland

Kurzinformation August 2010

Gesamtüberblick

Anlandungen und Interventionen

- **Das Gesamtaufkommen deutscher Fischereifahrzeuge im In- und Ausland lag im August bei ca. 6.300 t. Davon entfielen auf frische Fischereiprodukte 3.500 t und auf Frostware 2.500 t.**
- **Deutsche Inlandsanlandungen (alle Anlandeplätze, verkaufte Konsumware) betragen im August insgesamt 1.600 t, ausschließlich Frischfisch. Das Hauptsortiment deutscher Frischfischfänger bestand aus Nordseekrabben, Dorsch und Flundern. Der Durchschnittspreis für deutsche Frischware lag im August bei 2,67 Euro/kg.**
- **Für August wurden bisher keine Frostfischanlandungen von deutschen Fahrzeugen in Häfen der Bundesrepublik gemeldet.**
- **Die Auslandsanlandungen deutscher Fischereifahrzeuge lagen im August bei insgesamt 3.800 t. Sie bestanden zu rund 52% aus Frostware.**
- **Deutsche Frischfischanlandungen im Ausland lagen bei rund 1.800 t. Die wichtigsten Fischarten waren Seelachs, Sprotte und Kabeljau. Im Mittel lag der Preis bei 2,28 Euro/kg.**
- **Im August wurden bisher rund 2.000 t Frostfischanlandungen im Ausland registriert. Hierbei handelte es sich vor allem um Heringe, die in den Niederlanden angelandet wurde.**
- **Es wurden im August keine Rücknahmen aus deutschen Frischfischanlandungen gemeldet.**

Außenhandel

- Von Januar bis Juli 2010 gegenüber dem Vorjahreszeitraum insgesamt gestiegene Importmengen; EU-Importanteil +3 % und Drittlandsimporte +7 %, Preisniveau für EU-Ware +6 % und für Drittlandswaren -5 %;
- Importmenge Seefrostfische auf Vorjahresniveau; Preise im Frostfischsektor um 6 % gesunken; Einfuhren von gefrorenem Seefischfilet 2 % unter Vorjahresniveau, dabei Rückgang bei Pollack und Seelachs um 3 % bzw. 15 %. Preis für Frostfilets 6 % unter Vorjahresniveau; um 8 % gestiegene Menge gefrorenen Seefischfleisches bei um 11 % geringeren Preisen; 5 % höhere Menge gefrorener ganzer Seefische bei 2 % niedrigeren Preisen;
- Um 7 % gestiegene Einfuhren von frischen Seefischen; Preisniveau im Frischfischsektor 3 % geringer als im Vorjahr; Anstieg bei ganzer Frischware um 17 %, v.a. durch höhere Rotbarsch-(+65 %) und Kabeljau-Einfuhren (+12 %); für ganze Frischware verminderte Preise (-7 %); um 6 % gesunkene Einfuhren frischer Seefischfilets bei 9 % höheren Preisen;
- Heringseinfuhren 20 % über Vorjahresniveau mit 102.600 t; frische Heringseinfuhren stiegen um 4.600 t; Einfuhren gefrorener Heringe lagen 46 % über Vorjahresniveau; Heringskonserven und Halbfabrikate -8 %; insgesamt um 10 % gesunkene Preise;
- Die Einfuhren von Süßwasserfischen stiegen um 3 % bei um 7 % gestiegenen Preisen; Beim Lachs Anstieg von Drittlandsimporten um 8 %; EU-Importe -5 %; insgesamt um 12 % gestiegene Preise für Lachs;
- Um 1 % angestiegene Einfuhren von Sardinenkonserven, Preisniveau um 14 % höher;
- Exporte von Fischereierzeugnissen beliefen sich von Januar bis Juli 2010 auf zusammen 324.600 t (+37 %), EU-Länder haben einen Anteil von 95 %; Preis für in EU-Länder verkaufte Ware 2,53 Euro/kg, in Drittländer 3,63 Euro/kg;
- Exporte im Frostfischsektor von 93.100 t in den ersten sieben Monaten 2010; davon 57.000 t ganze Fische und 34.500 t Filets; Preis für Frostware insgesamt 1,78 Euro/kg; Exportanteil von 92 % in Gemeinschaftsländer im Frostfischsektor;
- Ausfuhren im Frischfischsektor von Januar bis Juli 2010 bei 61.700 t; davon 58.700 t ganze Seefische und 3.000 t Seefischfilets; insgesamt Preis von 1,04 Euro/kg;
- Heringsexporte betragen 41.000 t bei einem Preisniveau von 1,19 Euro/kg; davon gefrorene Heringe 20.600 t und frische Heringe 7.300 t bei Preisen von 0,68 Euro/kg bzw. 0,54 Euro/kg; Heringskonserven und Halbfabrikate wurden in Höhe von 12.900 t zu einem Durchschnittspreis von 2,37 Euro/kg exportiert.

Teil I: Anlandungen und Interventionen

1. Gesamtüberblick

Im August 2010 landeten deutsche Fischereifahrzeuge insgesamt 6.300 t frische und gefrorene Fischereierzeugnisse im In- und Ausland an, darunter auch nicht verkaufte Ware (*Tabelle 2*). Im Vergleich zum Vorjahr sind die Anlandungen um 10 % gestiegen. Etwa 71 % der Anlandungen wurden in ausländischen Häfen gelöscht. Die Anlandemenge bestand zu 63 % aus frischen Fischereierzeugnissen.

In Deutschland befanden sich in der Anlandemenge u.a. Nordseekrabben, Dorsch und Flundern. In den Anlandungen deutscher Fischereifahrzeuge im Ausland waren überwiegend Hering, Kabeljau und Seelachs enthalten. In Drittländern wurden im August bisher Anlandungen in Höhe von 620 t registriert.

Beginnend mit *Tabelle 3* werden die weiteren statistischen Angaben zu den Einzelerzeugnissen auf Basis „verkaufte Konsumware“ ausgewiesen.

1.1. Inlandsanlandungen der deutschen Seefischerei

Die deutschen Anlandungen im Inland beliefen sich im August auf rund 1.600 t und bestanden ausnahmslos aus Frischware. Der Frischfischbereich wurde mehrheitlich von Nordseekrabben, Dorsch und Flundern bestritten. Bisher wurden in Deutschland keine gefrorenen Waren im August angelandet.

1.1.1. Frischfischanlandungen deutscher Fahrzeuge im Inland

Bei den Einzelerzeugnissen bestimmten im August Nordseekrabben, Dorsch, Flundern und Seelachs das Gesamtaufkommen an Frischerzeugnissen (*Tabelle 3*). Für Dorsch wurde in Burgstaaken 1,85 Euro/kg bezahlt. Hier wurden im August 30 % der Dorschanlandungen gemeldet. Weitere größere Anlandungen gab in Heiligenhafen (2,21 Euro/kg) und in Sassnitz (1,30 Euro/kg). Flundern wurden vornehmlich in Sassnitz und Freest zu 0,47 bzw. 0,66 Euro/kg angelandet. Anlandungen von Seelachs gab es im August überwiegend in Cuxhaven. Der Kilopreis lag dort bei 1,27 Euro/kg. Im Mittel betrug der Preis für Frischware im Inland 2,67 Euro/kg.

Die **Krabbenfischer** (*Grafik 2*) holten im August rund 1.000 t Krabben ein, wovon 38 % in Büsum angeliefert wurden. Dort wurde ein Preis von 3,50 Euro/kg gezahlt. Cuxhaven als nächstgrößerer Umschlagplatz verzeichnete deutlich niedrigere Preise (2,83 Euro/kg). Das Preisniveau schwankte zwischen 2,92 Euro/kg in Tönning und 7,85 Euro/kg in List auf Sylt. Der Durchschnittspreis lag bei 3,24 Euro/kg und stieg somit im Vergleich zum Vorjahresmonat um 50 Cent.

In der **Muschelfischerei** (*Grafik 3*) wurden im August bisher keine Anlandungen registriert. Leider erreichen uns die meisten Meldungen über Muschelanlandungen oft erst, nachdem wir den aktuellen Monatsberichts erstellt haben. Die Zahlen zur Muschelfischerei können Sie so-

mit erst im darauf folgenden Monat aus den Tabellen (Spalte Vormonat) und Grafiken entnehmen.

Im August wurden rund 230 t Dorsch vor allem in den Größenklassen 4 und 5 als E- oder unsortierte Ware angelandet. Die Seelachslandungen in Höhe von rund 60 t wurden von den Größenklassen 3 und 4 der Frischeklasse A bestimmt (*Tabelle 3.1*).

1.1.2. Frostfischlandungen deutscher Fahrzeuge im Inland

Im Monat August haben die deutschen Hochseefahrzeuge keinen gefrorenen Fisch im Inland angelandet (*Tabelle 4*).

1.2. Auslandslandungen der deutschen Seefischerei

1.2.1. Frischfischlandungen deutscher Fahrzeuge im Ausland

Die Frischfischlandungen deutscher Fischereifahrzeuge im Ausland (*Tabellen 5, 5.1 und 5.2*) beliefen sich im August auf 1.800 t. Die Landungen bestanden vornehmlich aus Seelachs, Sprotte, Kabeljau und Scholle bei einem Durchschnittspreis von 2,28 Euro/kg. In Hanstholm (DK) wurde im August Seelachs für einen Kilopreis von 1,29 Euro abgesetzt. Das war auch der Ort mit den größten Sprottenlandungen. Hier wurden Preise von 0,23 Euro/kg realisiert. Kabeljau wurde vornehmlich in Hanstholm und Thyborøn (DK) zu 3,97 bzw. 3,83 Euro/kg angelandet. In den Häfen von Thyborøn (DK) und Den Helder (NL) wurden für Scholle Preise von 1,42 bzw. 1,52 Euro/kg erzielt.

Die Frischfischlandungen in Dänemark sind im August gegenüber dem Vorjahr um 47 % gestiegen (*Tabelle 5.1*). Die Seelachslandungen haben sich im Vergleich zum Vorjahr um 27 % erhöht. Gleichzeitig stieg der Preis um 20 % auf 1,31 Euro/kg. Die Landungen von Kabeljau blieben konstant, wobei der Preis hier ebenfalls deutlich anstieg (+30 %). Schollenlandungen lagen um 25 % höher als 2009. Die Landungen von Schellfisch und Garnelen sanken hingegen um rund 20 %. Das Preisniveau lag mit 1,75 Euro/kg 6 % unter dem Niveau des Vorjahresmonats.

Die Landungen in den Niederlanden sind gegenüber dem Vorjahreszeitraum um 13 % gesunken (*Tabelle 5.2*). Vor allem die verringerten Landungen von Kabeljau (-58 %) und Seezungen (-22 %) führten zu dieser Senkung. Die Landungen von Schollen blieben dagegen gegenüber dem Vorjahr konstant. Die anderen Fischarten verzeichneten nur leichte Tendenzen nach oben oder unten. Der Durchschnittspreis im August lag bei 4,21 Euro/kg und somit um 35 Cent höher als im Vorjahr.

1.2.2. Frostfischlandungen deutscher Fahrzeuge im Ausland

Bisher liegen für August Angaben über Landungen der Großen Hochseefischerei im Ausland in Höhe von 2.000 t vor (*Tabelle 6*). Dabei handelte es sich vor allem um Hering. Dieser wurde zu einem Preis von 0,45 Euro/kg in Ijmuiden (NL) angelandet. In Reykjavik (IS) konnten 2,10 Euro/kg für gefrorenen Kabeljau und 3,80 Euro/kg für Schellfisch erzielt werden. Im Mittel lag der Preis bei 1,10 Euro/kg.

1.3. Anlandungen von ausländischen Fahrzeugen im Bundesgebiet

Im August wurden bislang nur geringe Anlandungen von ausländischen Fahrzeugen in der Bundesrepublik Deutschland registriert. An den Seefischmärkten wurde Containerware aus Island, Großbritannien und den Färöern angelandet. Die an den Seefischmärkten angelandete Containerware enthielt u.a. rund 220 t Rotbarsch zu einem Preis von 1,59 Euro/kg.

Der Verlauf der Preisentwicklung für ausgewählte Seefischarten aus ausländischen Direktzufuhren ist in Fortsetzung der Vorjahresergebnisse in *Grafik 4* dargestellt.

Die *Grafiken 10 bis 14* zeigen einen Vergleich des Preisniveaus deutscher Märkte für wichtige Seefischereierzeugnisse mit denen in europäischen Nachbarländern.

1.4. Interventionen

Im August 2010 wurden keine Frischfischrücknahmen deutscher Fahrzeuge in deutschen oder ausländischen Häfen registriert.

Teil II: Außenhandel

Seit Anfang des Jahres werden Tilapia, Nilbarsch und Pangasius unter eigenen KN-Codes in den Handelsstatistiken erfasst. Vorher waren sie in den Positionen „andere Süßwasserfische“ enthalten. Die starken Rückgänge beim Import von „anderen“ Süßwasserfischfilets erklären sich aus diesem Umstand.

2.1. Einfuhr

Von Januar bis Juli 2010 lagen die Importe von **Fisch, Krebs- und Weichtieren** um 5 % über dem Niveau des Vorjahres. Die Preise für eingeführte Waren sanken dabei im Mittel um 1 %. Der Anteil der Einfuhrmengen aus den Drittländern betrug 66 %. Wichtigste Herkunftsländer waren Norwegen, die VR China, Dänemark, Polen und die Niederlande.

Die **Frostfischimporte** betragen sich im Zeitraum Januar - Juli 2010 wie im Vorjahreszeitraum 160.000 t. Die Gesamtimporte von **Frostfilets** wurden 2 % höher als im Vorjahr mit rund 132.500 t registriert. Die Filets machten einen Marktanteil von 83 % am gesamten Frostfischsektor aus. Das Preisniveau für Filets sank gegenüber dem Vorjahr im Mittel um 6 %. Die Einfuhren von Pazifischen Pollackfilets verringerten sich um 3 %. Seelachsimporte gingen um 15 % zurück. Kabeljau wurde 38 % mehr eingeführt. Pazifischer Pollack ist mit einem Anteil von 64 % Spitzenreiter in diesem Segment. Die Einfuhren dieser Ware stammten vorwiegend aus der VR China, den USA und Russland.

Die Importe von **gefrorenem Fischfleisch** betragen 11.400 t bei um 11 % nachgebenden Preisen. Die Einfuhren von Seehecht stiegen um 23 %. Bei gefrorenem Kabeljaufleisch stiegen die Importmengen in den ersten sieben Monaten um 8 % an. Pazifischer Pollack verzeichnete einen Anstieg der Importe um 13 %, und ist die bedeutendste Fischart in diesem Segment. Pazifischer Pollack wurde überwiegend aus den USA und Russland eingeführt.

Die Einfuhren **ganzer gefrorener Seefische** beliefen sich auf 15.500 t, ein Anstieg um 5 % gegenüber dem Vorjahreszeitraum. Die Preise sanken gegenüber dem Vorjahr um 2 %. Auffällige Mengensteigerungen gab es bei den Einfuhren von gefrorenen Makrelen (+28 %) und Kabeljau (+106 %). Seelachsimporte entwickelten sich rückläufig (-88 %).

Bei **frischen Seefischen** lagen die Einfuhren bis Juli um 7 % über den Importen des Vorjahreszeitraums. Bei den Frischfischeinfuhren **ganzer Seefische** (einschl. Fleisch) nahmen die Importe um 17 % zu. Rotbarsch, der als wichtigste Fischart hauptsächlich aus Island eingeführt wurde, verzeichnete einen Importanstieg um 65 %. Kabeljaueinfuhren stiegen um 12 %. Die Importpreise dieser ganzen Frischfische sanken im Mittel gegenüber dem Vorjahreszeitraum um 7 %.

Die **Frischfiletimporte** sanken um 8 %. Kabeljau wurde 3 % weniger gegenüber dem Vorjahr eingeführt. Die Importe von „anderen Filetarten“ lagen um 1 % unter dem Vorjahresniveau. Wichtigste Lieferländer dieser nicht detaillierter ausgewiesenen Frischfilets waren Sri Lanka und die Niederlande. Die Preise stiegen gegenüber dem Vorjahreszeitraum um 10 %.

Die Einfuhr von **Heringen** (einschließlich Heringskonserven und Halbfabrikaten) stieg im Berichtszeitraum um 20 % gegenüber dem Vorjahr. Das Preisniveau der Heringsimporte ging gegenüber dem Vorjahr um 10 % zurück. Der größte Teil der gefrorenen Heringe wurde aus Norwegen importiert. Bei frischen Heringen war Dänemark Hauptexporteur. Die Einfuhren von frischen und gefrorenen Heringen stiegen um 20 % bzw. 46 %.

Die Importe von **Süßwasserfischen** stiegen um 3 %. Wichtigste gehandelte Artengruppe waren die Lachse, deren Zufuhren sich um 4 % steigerten. Die Importmenge für gefrorene Filets lag 6 % über dem Niveau des Vorjahres. Einfuhren gefrorener ganzer Lachse stiegen um 18 % bei gleichbleibenden Preisen. Während die Frostfilets vornehmlich aus China und Norwegen importiert wurden, kamen die ganzen Frostlachse hauptsächlich aus den USA. Die Importe von frischen Lachsfilets stiegen mengenmäßig um 7 % bei einem Preisanstieg von 17 %. Norwegen und Dänemark waren Hauptlieferländer frischer Lachsfilets. Die Einfuhr von Pangasius belief sich bis Ende Juli auf 20.600 t. Hierfür wurden durchschnittlich 1,95 Euro bezahlt. 96 % der Pangasiuseinfuhren stammten aus Vietnam. Nilbarsch wurde vor allem aus Tansania eingeführt, während Tilapien hauptsächlich aus China zu uns kamen.

Bei den Einfuhren **fischindustrieller Fertigerzeugnisse** sanken die vor allem aus Polen nach Deutschland gelieferten Heringskonserven und -halbfabrikate gegenüber dem Vorjahreszeitraum um 8 %. Einfuhren von Thunfisch- und Bonitenkonserven verfehlten das Vorjahresniveau um 2 %. Wichtigste Lieferanten waren bei dieser Ware die Philippinen, Papua-Neuguinea und Ecuador. Die Einfuhren von Räucherlachs, die ebenfalls überwiegend aus Polen kamen, sanken um 4 % bei 15 % höheren Preisen.

2.2. Ausfuhr

Die Ausfuhren von **Fischen, Krebs- und Weichtieren** (inkl. Auslandsanlandungen) betragen bis Juli 2010 324.600 t (+37 %), wobei der Preis im Durchschnitt bei 2,59 Euro/kg (-17 %) lag. Der Anteil der in EU-Länder ausgeführten Waren betrug 95 %. Für diese Ausfuhren wurden 2,53 Euro/kg gezahlt. Der Handel mit Drittländern erfolgte zu einem Durchschnittspreis von 3,63 Euro/kg. Haupthandelspartner waren die Niederlande, Dänemark und Frankreich.

Mit 93.100 t (+123 %) war die Frostware das stärkste Segment im Exportgeschäft. Die Exporte von **Frostfilets** betragen 34.500 t (+41 %). Der größte Teil davon wurde auf dem euro-

päischen Binnenmarkt verkauft (96 %). Die Exporte von Pazifischem Pollack hatten einen Anteil von 50 % am Filetgeschäft. Sie betragen 17.200 t (+31 %) bei einem Preis von 2,79 Euro/kg (-9 %). Der größte Teil wurde nach Frankreich und Polen exportiert. Kabeljaufilet hatte einen Anteil von 18 %. Diese Exporte, die hauptsächlich nach Großbritannien und Frankreich gingen, betragen 6.300 t (+22 %). Seelachsfilet wurde in Höhe von 2.300 t (+95 %) exportiert, vornehmlich nach Frankreich. Für TK-Filets wurden im Jahr 2010 allgemein 3,30 Euro/kg gezahlt.

Die Exportmenge von **gefrorenen ganzen Seefischen** betrug von Januar bis Juli 2010 bisher 57.000 t und lag somit um 271 % über dem Vorjahreswert. Ausfuhren von ganzen Makrelen erhöhten sich um 168 %. Von gefrorenem Kabeljau wurden gut 1.800 Tonnen mehr ausgeführt. Stöckerausfuhren lagen mit 16.800 t vierzehnfach über dem Vorjahreswert. Die Ausfuhren von Schwarzem Heilbutt betragen 1.400 t. Der Exportpreis betrug insgesamt 0,85 Euro/kg und hat sich vor allem durch die Verschiebung zu billigeren Arten um 38 % ermäßigt.

Die Ausfuhrmenge von **gefrorenem Seefischfleisch** belief sich auf rund 1.500 t (-17 %). Bei Pazifischem Pollack betrug diese Menge 400 t und lag um 67 % unter dem Vorjahresvolumen. Kabeljaufleisch wurde in Höhe von 300 t exportiert. Fleisch vom Pazifischen Pollack wurde überwiegend nach Frankreich ausgeführt.

Die Exporte von frischen Seefischen betragen von Januar bis Juli 2010 rund 61.700 t (+63 %). Hierbei dominierte das Handelsgeschäft mit **frischen ganzen Fischen** mit einer Menge von 58.700 t und einem Ausfuhrpreis von 0,88 Euro/kg. Wichtigste Fischart in diesem Segment ist der Seelachs. Die Ausfuhren von **Frischfischfilet** beliefen sich hingegen auf nur 3.000 t (-17 %) bei einem Preis von 4,31 Euro/kg (+4 %). In dieser Produktgruppe bewegten sich die Ausfuhren auf allgemein niedrigem Niveau, wobei 89 % auf nicht näher bestimmte Filetarten entfielen. Frischfisch fand hauptsächlich in Dänemark seinen Absatz.

Die **Heringsexporte** beliefen sich auf 41.000 t, wobei ganze, gefrorene Heringe überwiegend in die Niederlande gingen. Gefrorene und frische Heringe wurden zu 0,68 Euro/kg bzw. 0,54 Euro/kg ausgeführt.

Die Ausfuhren von **Süßwasserfischen** betragen wie im Vergleichszeitraum 2009 37.100 t. Der Durchschnittspreis von 5,84 Euro/kg lag 12 % über Vorjahresniveau. Wichtigste Fischartengruppe waren die Lachse, deren Ausfuhren sich auf 27.400 t beliefen. Der Preis für diese Fische betrug durchschnittlich 6,21 Euro/kg (+15 %). Gefrorene Lachsfilets gingen überwiegend nach Frankreich. Die Exportmenge für diese Ware betrug 6.300 t bei einem Preis von 7,35 Euro/kg. Von den vornehmlich nach Frankreich ausgeführten frischen Lachsfilets wurden 2.000 t mit einem Preis von 7,00 Euro/kg festgestellt. Ausfuhren von frischem ganzen Lachs wurden in Höhe von 15.100 t zu einem Preis von 4,54 Euro/kg registriert. Hauptabnehmer für frischen ganzen Lachs war ebenfalls Frankreich.

Unter den **fischindustriellen Fertigerzeugnissen** exportierte die Bundesrepublik Deutschland von Januar bis Juli 2010 31.300 t (-16 %) tiefgefrorene, panierte Fischfilets. Diese Ware wurde vorwiegend nach Großbritannien und Italien geliefert. Die Ausfuhren von Thunfisch- und Bonitenkonserven betragen 6.100 t (-23 %), wobei ein Großteil in die Niederlande und nach Österreich ging. Räucherlachs wurde vornehmlich nach Österreich und Italien ausgeführt. Diese Ausfuhren beliefen sich auf 3.100 t (-16 %).

Marktversorgung der Bundesrepublik Deutschland mit Fisch und Fischereierzeugnissen*
Fanggewicht

Monat	Einfuhr in t	Inlandsanlandung in t	Ausfuhr in t	Auslandsanlandungen in t	Inlandsverwendung in t
Januar 09	172.169	3.029	62.919	14.241	126.520
Februar 09	170.935	5.309	82.679	19.134	112.699
März 09	157.541	12.418	64.002	14.302	120.259
April 09	147.107	6.851	54.625	12.891	112.224
Mai 09	132.538	2.427	54.962	23.296	103.299
Juni 09	143.327	4.024	71.026	13.835	90.160
Juli 09	141.303	3.457	54.401	12.116	102.475
August 09	141.717	5.179	58.960	6.229	94.165
September 09	156.367	4.898	76.368	11.937	96.834
Oktober 09	178.588	3.719	75.689	13.196	119.814
November 09	166.194	7.456	87.975	11.319	96.994
Dezember 09	159.921	8.364	67.987	9.948	110.246
Januar 10	177.263	2.404	80.177	9.943	109.433
Februar 10	179.897	3.611	100.694	22.243	105.057
März 10	182.958	8.535	88.558	17.072	120.007
April 10	149.674	11.508	73.102	6.047	94.127
Mai 10	139.157	2.722	66.037	10.776	86.618
Juni 10	152.833	2.671	91.333	11.075	75.246
Juli 10	130.191	2.452	57.163	5.088	80.568
August 10					
September 10					
Oktober 10					
November 10					
Dezember 10					
Summe 2010:	1.111.973	33.903	557.064	82.244	671.056
Vorjahreszeitraum:	1.064.920	37.515	444.614	109.815	767.636

Quelle: BLE, Stat.BA, vorläufige Zahlen

* ohne deutsche Binnenfischerei

Gesamtanlandungen deutscher Fischereifahrzeuge

	Berichtsmonat August 2010		Vorjahresmonat August 2009		Vormonat Juli 2010		Fortschreibung				Veränderung 10/09 in %	
	t	€/kg	t	€/kg	t	€/kg	01.01.- 31.08.2010		01.01.- 31.08.2009		Menge	Preis
Insgesamt	6.304,3	1,68	5.740,0	1,82	5.806,9	1,94	99.576,8	1,07	144.209,8	0,73	-31,0	46,6
Blauer Wittling	0	0	0	0	0	0	9.058,1	0,36	5.023,5	0,30	80,3	20,1
Sprotte	340,3	0,23	0	0	0	0	14.220,3	0,17	22.536,5	0,13	-36,9	28,4
Hering	1.387,0	0,45	186,6	0,26	1.398,7	0,45	15.950,3	0,37	16.566,8	0,33	-3,7	13,1
Makrele	0,6	1,86	0,9	0,99	1,8	1,27	14.663,1	0,90	10.170,1	0,90	44,2	-0,1
Seelachs	633,6	1,30	493,3	1,12	623,6	1,00	7.236,9	1,35	9.055,6	1,10	-20,1	23,5
Kabeljau/Dorsch	1.232,5	2,01	1.206,1	2,92	456,6	2,79	8.528,1	2,08	9.084,6	1,77	-6,1	17,6
Speisekrabben	1.147,9	3,01	1.074,4	2,48	1.436,0	2,44	7.184,5	3,01	7.264,6	2,74	-1,1	9,9
Siebkrabben	228,4	0,00	165,0	0,00	127,0	0,00	700,9	0,00	685,6	0,00	2,2	1,0
Stöcker	0	0	1.191,4	0,35	0	0	10.722,0	0,45	40.297,4	0,38	-73,4	19,2
Butt (Flunder)	100,6	0,67	131,1	0,55	164,7	0,64	756,3	0,58	836,7	0,51	-9,6	13,6
Scholle	250,3	1,38	212,0	1,28	349,9	1,15	2.385,6	1,22	1.697,9	1,33	40,5	-8,2
Wittling (Merlan)	8,3	1,22	29,0	0,08	12,8	0,61	362,6	0,46	318,9	0,50	13,7	-8,1
Miesmuschel	16,7	0,90	142,4	1,45	29,0	1,30	1.025,0	0,55	859,6	0,82	19,2	-32,1
Sardelle	0	0	0	0	0	0	199,7	0,14	0	0	.	.
Scharbe (Kliesche)	25,9	0,93	18,9	0,80	54,1	0,67	485,9	0,62	426,4	0,70	14,0	-11,4
Schellfisch	488,1	1,61	472,4	2,68	81,0	1,70	1.082,3	2,11	909,2	2,35	19,0	-10,3
Rotauge, Plötze	33,4	0,30	21,6	0,22	27,4	0,29	221,9	0,50	331,9	0,60	-33,1	-16,8
Seezunge	50,8	10,97	58,6	10,53	40,4	11,64	395,4	11,36	373,9	9,41	5,8	20,7
Seeteufel (Angler)	17,2	0,69	2,0	4,61	3,0	4,45	286,5	7,39	301,1	2,87	-4,8	157,9
Andere Krusten- und Weichtiere ¹⁾	128,9	4,63	100,3	3,11	64,0	6,46	281,1	6,01	369,6	4,42	-24,0	36,0
Zander	6,0	4,96	1,7	3,16	5,6	4,64	70,9	4,42	90,9	4,22	-22,0	4,8
Sonstige Plattfische ²⁾	31,0	7,74	29,7	7,14	46,5	6,29	301,3	6,28	263,8	6,27	14,2	0,2
Brachsen, Blei	8,8	0,32	6,4	0,19	28,3	0,25	168,5	0,27	235,9	0,22	-28,6	23,8
Leng/Blauleng	2,3	1,98	2,7	1,79	3,7	1,29	60,7	1,19	47,8	1,62	27,1	-26,8
Hecht	2,6	1,77	0,7	1,40	4,4	2,07	20,9	1,82	24,4	1,53	-14,2	19,1
Pollack (Heller Seelachs)	18,9	2,86	7,7	2,77	19,2	2,23	95,7	2,47	30,9	2,59	209,7	-4,4
Barsch	43,0	1,97	4,6	1,75	28,9	2,04	112,3	1,92	68,6	1,71	63,7	12,6
Rochen	0,2	1,82	0,7	1,98	0,4	1,95	24,2	2,38	9,9	2,14	145,7	11,5
Rotbarsch	0,1	2,80	0,5	1,70	0	0	12,7	2,91	54,9	1,26	-76,9	131,2
Seehecht	39,6	2,18	33,4	2,19	53,1	1,81	153,4	1,90	93,3	1,91	64,5	-0,3
Lachs, Meerforelle	1,0	5,16	1,4	5,14	0,8	4,44	14,1	3,98	19,1	3,35	-26,3	18,7
Atlantischer Heilbutt	0,6	12,47	1,0	9,75	1,3	8,93	14,6	6,40	21,3	5,77	-31,3	10,9
Knurrhahn	7,6	2,05	6,5	1,75	5,1	1,32	62,7	0,88	46,8	1,00	33,8	-12,0
Schwarzer Heilbutt	11,2	2,76	1,6	3,16	699,7	4,08	2.341,2	3,76	2.259,3	3,40	3,6	10,7
Katfisch	13,9	1,17	9,3	2,99	3,0	2,95	34,1	2,07	20,4	3,01	67,0	-31,0
Aal	20,6	5,86	11,1	4,84	19,6	8,19	51,2	7,17	42,7	6,29	20,0	13,9
Sonstige Fische, Sonstige	6,7	1,15	114,9	0,34	17,4	1,01	291,7	0,85	13.769,9	0,16	-97,9	-89,0

¹⁾ Hummer, Kaisergranat, Krebse, Tintenfische, Kalmare²⁾ Kleist (Tarbutt), Scheefschnut (Flügelbutt), Rauhe Scharbe, Steinbutt, Limande, Rotzunge, Migram

Inlandsanlandungen deutscher Fischereifahrzeuge

Frischware

- Anlandegewicht -

	Berichtsmonat			Vorjahresmonat			Vormonat			Fortschreibung						Veränderung	
	August 2010			August 2009			Juli 2010			01.01.- 31.08.2010			01.01.- 31.08.2009			10/09 in %	
	t	TEUR	€/kg	t	TEUR	€/kg	t	TEUR	€/kg	t	TEUR	€/kg	t	TEUR	€/kg	Menge	Preis
Insgesamt	1.580,8	4.219,3	2,67	1.587,7	3.134,0	1,97	1.729,7	4.117,9	2,38	24.613,8	33.069,6	1,34	28.143,8	30.779,6	1,09	-12,5	22,8
davon																	
Kabeljau/Dorsch	232,5	422,8	1,82	106,8	129,2	1,21	144,5	186,3	1,29	3.027,9	3.812,9	1,26	3.510,1	3.996,1	1,14	-13,7	10,6
Kabeljau	2,0	3,8	1,95	0,4	0,7	1,61	3,5	7,7	2,18	12,6	27,2	2,16	14,5	34,3	2,36	-13,0	-8,8
Dorsch	230,5	419,0	1,82	106,4	128,6	1,21	141,0	178,6	1,27	3.015,3	3.785,6	1,26	3.495,6	3.961,8	1,13	-13,7	10,8
Brachsen/Blei	8,5	2,8	0,33	6,4	1,2	0,19	28,3	7,0	0,25	168,0	46,0	0,27	235,8	52,0	0,22	-28,7	24,1
Seelachs	60,9	77,6	1,27	42,0	56,7	1,35	86,0	76,5	0,89	597,4	622,4	1,04	695,8	629,6	0,90	-14,1	15,1
Schellfisch	0,8	0,9	1,10	0,3	0,5	1,51	1,5	1,7	1,09	6,0	6,4	1,07	6,7	8,5	1,27	-10,3	-15,9
Rotbarsch	0	0	0	0	0	0	0	0	0	0	0	0	0,1	0,1	1,55	.	.
Hering	0,0	0,0	0,30	186,6	47,9	0,26	0,1	0,1	1,52	9.919,3	3.871,4	0,39	13.232,8	4.508,1	0,34	-25,0	14,6
Garnelen																	
(ohne Futter)	1.021,5	3.326,2	3,26	917,3	2.529,0	2,76	1.097,7	3.294,0	3,00	6.426,6	20.409,3	3,18	6.326,2	18.276,9	2,89	1,6	9,9
Muscheln																	
(einschl. Fleisch)	16,7	15,1	0,90	142,4	206,5	1,45	29,0	37,7	1,30	460,3	354,5	0,77	844,6	702,1	0,83	-45,5	-7,4
Sardelle	0	0	0	0	0	0	0	0	0	199,7	27,2	0,14	0	0	0	.	.
Seezunge	1,1	9,6	8,76	0,7	6,5	9,28	2,2	20,3	9,17	8,7	90,8	10,46	9,6	89,0	9,31	-9,1	12,3
Scholle	23,9	21,3	0,89	7,5	7,0	0,93	70,3	69,5	0,99	302,5	288,8	0,95	197,1	194,9	0,99	53,5	-3,5
Schwarzer Heilbutt	0	0	0	0	0	0	0	0	0	297,1	1.198,1	4,03	0	0	0	.	.
Sprotten	0	0	0	0,1	0,1	0,64	0	0	0	1.321,4	197,1	0,15	1.002,8	128,2	0,13	31,8	16,7
Steinbutt	2,4	9,7	4,10	3,1	6,6	2,12	7,3	31	4,22	53,6	192,3	3,59	64,6	224,9	3,48	-17,1	3,1
Flundern	98,0	66,4	0,68	125,5	63,3	0,50	160,8	104,8	0,65	699,4	415,9	0,59	782,0	393,4	0,50	-10,6	18,2
Rotauge(Plötze)	33,3	9,9	0,30	21,6	4,7	0,22	27,4	7,9	0,29	221,7	110,5	0,50	331,8	198,7	0,60	-33,2	-16,7
Scharbe-Kliesche	3,5	3,4	0,96	3,6	1,8	0,50	6,0	6,8	1,14	234,2	147,2	0,63	244,0	179,1	0,73	-4,0	-14,4
Barsch	43,0	84,8	1,97	4,6	8,1	1,75	28,9	59,0	2,04	112,2	216,2	1,93	68,6	117,3	1,71	63,7	12,7
Wittling	0,7	1,0	1,45	0,7	0,2	0,32	0,3	0,2	0,60	250,1	95,8	0,38	211,8	117,3	0,55	18,1	-30,8
Zander	5,9	29,6	4,98	1,7	5,3	3,16	5,6	26,0	4,64	70,8	313,7	4,43	90,9	383,8	4,22	-22,1	4,9
Hecht	2,5	4,5	1,79	0,7	1,0	1,40	4,4	9,2	2,08	20,8	38,1	1,83	24,3	37,3	1,53	-14,6	19,6
Aale	19,9	120,7	6,05	10,7	53,8	5,01	18,8	160,5	8,52	49,2	366,9	7,45	41,2	268,5	6,52	19,6	14,3
Sonstige	5,7	13,0	2,28	5,3	4,5	0,85	10,5	19,6	1,86	166,7	248,1	1,49	223,1	273,6	1,23	-25,3	21,3

**Marktsituation nach Größe- und Güteklassen in der Bundesrepublik Deutschland
Inlandsanlandungen**

Fri- sche- klasse	Grö- ßen- klasse	Kabeljau				Dorsch				Seelachs			
		Berichtsmonat August 2010		Vorjahresmonat August 2009		Berichtsmonat August 2010		Vorjahresmonat August 2009		Berichtsmonat August 2010		Vorjahresmonat August 2009	
		t	EUR/kg	t	EUR/kg	t	EUR/kg	t	EUR/kg	t	EUR/kg	t	EUR/kg
	0	0,1	0,00	0,1	0,00	26,5	0,46	12,4	0,29	6,1	0,85	0,0	0,00
E	1	0,0	0,00	0,0	0,00	0,0	0,00	0,0	0,00	0,0	0,00	0,0	0,00
A	1	0,2	2,14	0,0	0,00	0,0	0,00	0,0	11,00	7,9	0,85	0,0	0,00
B	1	0,0	0,00	0,0	0,00	0,0	0,00	0,0	0,00	0,0	0,00	0,0	0,00
unsortiert	1	0,0	0,00	0,0	0,00	0,0	0,00	0,0	0,00	0,0	0,00	0,0	0,00
E	2	0,0	0,00	0,0	0,00	0,0	0,00	0,0	0,00	0,0	0,00	0,0	0,00
A	2	0,3	2,16	0,0	2,60	0,0	0,00	0,0	0,00	0,0	0,00	2,7	1,20
B	2	0,0	0,00	0,0	0,00	0,0	0,00	0,0	0,00	0,0	0,00	0,0	0,00
unsortiert	2	0,0	0,00	0,0	0,00	0,0	0,00	0,0	0,00	0,0	0,00	0,0	0,00
E	3	0,0	0,00	0,0	0,00	22,4	2,76	1,8	2,13	0,0	0,00	0,0	0,00
A	3	0,5	2,03	0,1	2,52	0,0	0,00	0,0	0,00	13,9	1,40	11,9	1,50
B	3	0,0	0,00	0,0	0,00	0,0	0,00	0,0	0,00	0,0	0,00	0,0	0,00
unsortiert	3	0,0	0,00	0,0	0,00	0,8	1,97	1,0	1,58	0,0	0,00	0,0	0,00
E	4	0,0	0,00	0,0	0,00	41,4	2,46	4,8	2,21	0,0	0,00	0,0	0,00
A	4	0,6	2,02	0,1	2,04	0,6	1,52	0,8	1,52	33,1	1,40	27,4	1,30
B	4	0,0	0,00	0,0	0,00	0,0	0,00	0,0	0,00	0,0	0,00	0,0	0,00
unsortiert	4	0,0	0,00	0,0	0,00	9,8	1,74	17,4	1,41	0,0	0,00	0,0	0,00
E	5	0,0	0,00	0,0	0,00	97,1	1,85	3,3	1,75	0,0	0,00	0,0	0,00
A	5	0,1	2,03	0,0	0,00	1,2	1,00	3,4	1,29	0,0	0,00	0,0	0,00
B	5	0,0	0,00	0,0	0,00	0,0	0,00	0,0	0,00	0,0	0,00	0,0	0,00
unsortiert	5	0,0	0,00	0,0	0,00	30,7	1,39	61,5	1,18	0,0	0,00	0,0	0,00
Insgesamt		2,0	1,95	0,4	1,61	230,5	1,82	106,4	1,21	60,9	1,27	42,0	1,35

Quelle: BLE

Inlandsanlandungen deutscher Fischereifahrzeuge

Frostware

	Berichtsmonat August 2010		Vorjahresmonat August 2009		Vormonat Juli 2010		Fortschreibung				Veränderung 10/09 in %	
	t	EUR/kg	t	EUR/kg	t	EUR/kg	01.01.- 31.08.2010		01.01.- 31.08.2009		Menge	Preis
							t	EUR/kg	t	EUR/kg		
Insgesamt	0,0	0,00	707,6	3,09	0,0	0,00	3.692,3	2,59	5.905,7	1,47	10,3	76,5
Kabeljau m.u.o.K.	0,0	0,00	0,4	1,03	0,0	0,00	0,0	0,00	0,4	1,03	.	.
Kabeljaufilet	0,0	0,00	495,7	3,13	0,0	0,00	1.403,0	3,99	928,8	3,24	85,9	23,1
Rotbarsch m.u.o.K.	0,0	0,00	0,1	1,22	0,0	0,00	11,5	3,11	21,0	1,35	25,8	130,2
Rotbarschfilet	0,0	0,00	0,2	2,51	0,0	0,00	0,0	0,00	0,2	2,51	.	.
Seelachs m.u.o.K.	0,0	0,00	0,0	0,00	0,0	0,00	0,0	0,00	0,0	0,00	-	-
Seelachsfilet	0,0	0,00	4,3	2,20	0,0	0,00	766,5	2,55	1.079,6	2,17	-16,6	17,4
Schellfisch m.u.o.K.	0,0	0,00	0,3	1,04	0,0	0,00	0,0	0,00	0,3	1,04	.	.
Schellfischfilet	0,0	0,00	200,4	3,02	0,0	0,00	285,2	3,48	338,2	3,03	-3,1	14,8
Makrelen m.u.o.K.	0,0	0,00	0,0	0,00	0,0	0,00	898,2	0,90	1.402,9	0,90	-36,0	0
Makrelenlappen/-filet	0,0	0,00	0,0	0,00	0,0	0,00	0,0	0,00	0,0	0,00	-	-
Hering m.u.o.K.	0,0	0,00	0,0	0,00	0,0	0,00	0,0	0,00	0,0	0,00	-	-
Heringslappen/-filet	0,0	0,00	0,0	0,00	0,0	0,00	0,0	0,00	0,0	0,00	-	-
Holzmakrelen m.u.o.K.	0,0	0,00	0,0	0,00	0,0	0,00	306,9	0,45	2.118,9	0,45	-85,5	0
Blauer Wittling m.u.o.K.	0,0	0,00	0,0	0,00	0,0	0,00	0,0	0,00	0,0	0,00	-	-
W. Heilbutt, m.u.o.K..	0,0	0,00	0,2	4,04	0,0	0,00	6,1	3,26	3,7	3,47	57,6	-6,1
Schw. Heilbutt, m.u.o.K.	0,0	0,00	0,5	3,00	0,0	0,00	0,0	0,00	0,5	3,04	.	.
Sonstige Fische m.u.o.K.	0,0	0,00	0,1	0,10	0,0	0,00	13,0	0,89	5,1	0,80	183,0	10,4
Sonst. Fische, Lappen/Fil.	0,0	0,00	5,4	3,51	0,0	0,00	1,8	2,01	6,1	3,32	-82,1	-39,3
Fisch- Mus	0,0	0,00	0,0	0,00	0,0	0,00	0,0	0,00	0,0	0,00	-	-

Quelle: BLE

Auslandsanlandungen deutscher Fischereifahrzeuge

Frischware

	Berichtsmonat August 2010		Vorjahresmonat August 2009		Vormonat Juli 2010		Fortschreibung 01.01.- 31.08.2010			Fortschreibung 01.01.- 31.08.2009		Veränderung 10/09 in %	
	t	EUR/kg	t	EUR/kg	t	EUR/kg	t	TEUR	EUR/kg	t	EUR/kg	Menge	Preis
Insgesamt	1.822,3	2,28	1.360,7	2,38	2.199,5	2,85	30.739,3	35.301,3	1,15	38.854,7	0,76	-20,9	51,6
Kabeljau/Dorsch	278,1	3,91	293,4	3,00	287,3	3,40	3.279,1	7.017,4	2,14	4.247,8	1,84	-22,8	16,2
Seelachs	568,4	1,31	447,0	1,09	537,5	1,02	5.780,4	6.961,9	1,20	7.073,6	0,92	-18,3	31,0
Schellfisch	87,6	2,34	118,3	1,69	79,5	1,72	384,5	677,2	1,76	373,5	1,42	3,0	24,1
Wittling	7,7	1,20	1,5	1,47	12,5	0,61	112,2	70,9	0,63	80,1	0,53	40,2	19,7
Leng	1,7	2,61	2,6	1,79	3,1	1,35	36,9	54,9	1,48	25,7	1,61	43,8	-7,6
Limande	8,7	4,28	7,4	4,22	13,2	2,99	82,8	273,2	3,30	39,0	2,83	112,2	16,4
Scholle	224,6	1,44	203,1	1,33	279,1	1,20	2.078,8	2.632,6	1,27	1.499,6	1,38	38,6	-8,3
Seezunge	47,9	11,42	58,0	10,55	37,9	11,87	384,2	4.402,0	11,46	362,4	9,47	6,0	21,0
Flunder	1,4	0,54	2,0	0,51	2,0	0,32	51,5	22,5	0,44	43,2	0,33	19,1	34,1
Steinbutt	14,0	11,45	14,6	9,96	19,9	9,25	109,6	1.123,2	10,24	115,0	9,21	-4,7	11,2
Scharbe	22,2	0,93	15,0	0,89	45,3	0,65	247,3	155,8	0,63	178,5	0,68	38,5	-7,0
Schwarzer Heilbutt	0	0	0	0	683,4	4,09	1.224,8	4.745,4	3,87	0	0	.	.
Hering	0	0	0	0	0	0	2.950,6	683,7	0,23	2.981,0	0,29	-1,0	-21,2
Sprotte	340,3	0,23	0	0	0	0	12.300,1	2.134,6	0,17	20.609,0	0,13	-40,3	29,9
Sonstige Fische	184,3	4,43	157,4	3,03	151,4	4,16	770,2	2.939,4	3,82	634,4	3,88	21,4	-1,6
Miesmuschel	0	0	0	0	0	0	564,7	213,7	0,38	0	0	.	.
Garnelen	35,4	3,17	40,5	2,82	47,4	2,93	381,6	1.193,0	3,13	592,0	2,69	-35,5	16,1

Quelle: BLE

Frischfischanlandungen deutscher Fischereifahrzeuge in Dänemark 2010/2009

(verkaufte Konsumware)

	Berichtsmonat August 2010		Vorjahresmonat August 2009		Vormonat Juli 2010		Fortschreibung				Veränderung 10/09 in %	
	t	€/kg	t	€/kg	t	€/kg	01.01.-31.08.2010		01.01.-31.08.2009		Menge	Preis
	t	€/kg	t	€/kg	t	€/kg	t	€/kg	t	€/kg		
Insgesamt	1.487,2	1,75	1.010,2	1,87	1.105,8	1,88	21.312,2	0,86	27.386,2	0,59	-22,2	46,2
Kabeljau/Dorsch	267,9	3,90	269,4	3,01	275,5	3,39	2.406,2	2,39	1.838,6	2,22	30,9	7,9
Seelachs	568,4	1,31	446,9	1,09	537,4	1,02	5.780,2	1,20	6.994,9	0,92	-17,4	30,5
Schellfisch	87,5	2,34	117,5	1,69	79,5	1,71	382,7	1,76	290,0	1,60	32,0	10,3
Leng	1,5	2,75	2,5	1,79	2,9	1,37	32,7	1,51	24,8	1,62	32,1	-6,4
Limande	5,7	4,66	5,3	4,60	6,5	3,32	24,3	3,94	13,8	4,08	75,6	-3,6
Scholle	102,1	1,39	81,7	1,25	66,1	1,29	371,5	1,34	215,1	1,28	72,7	4,8
Seezunge	0,0	13,54	0,0	8,90	2,0	8,95	26,8	12,08	20,7	9,40	29,4	28,5
Flunder	0,2	0,61	0,1	0,53	0,2	0,31	4,7	0,22	8,8	0,19	-46,7	16,3
Scharbe	10,7	1,03	4,6	1,03	17,9	0,67	43,9	0,76	14,0	0,80	213,8	-5,2
Hering	0	0	0	0	0	0	2.294,3	0,26	2.711,8	0,31	-15,4	-16,6
Sprotte	340,3	0,23	0	0	0	0	9.322,1	0,17	14.559,8	0,13	-36,0	35,3
Sonstige	80,4	3,34	54,6	3,17	76,3	2,63	316,8	2,80	185,3	3,14	71,0	-10,7
Garnelen	22,4	3,17	27,6	2,85	41,4	2,90	306,0	3,12	508,6	2,68	-39,8	16,5

Quelle: BLE

Frischfischanlandungen deutscher Fischereifahrzeuge in den Niederlanden 2010/2009

(verkaufte Konsumware)

	Berichtsmonat August 2010		Vorjahresmonat August 2009		Vormonat Juli 2010		Fortschreibung				Veränderung 10/09 in %	
	t	€/kg	t	€/kg	t	€/kg	01.01.-31.08.2010		01.01.-31.08.2009		Menge	Preis
Insgesamt	306,6	4,21	350,5	3,86	386,5	3,09	3.724,8	2,59	2.685,0	3,07	38,7	-15,6
Kabeljau	10,0	4,22	24,0	2,80	11,8	3,62	169,2	2,82	195,3	2,52	-13,4	11,7
Schellfisch	0,1	3,12	0,7	2,14	0,0	2,92	1,9	1,77	3,1	1,88	-40,5	-6,1
Wittling	6,5	1,25	1,2	1,55	11,6	0,60	90,3	0,60	70,9	0,49	27,4	23,9
Flunder	1,2	0,52	1,9	0,51	1,8	0,32	46,8	0,46	34,4	0,36	36,0	27,0
Scharbe	11,3	0,85	10,3	0,82	27,3	0,64	203,2	0,60	164,5	0,67	23,6	-9,8
Scholle	122,2	1,48	121,4	1,38	212,9	1,17	1.706,8	1,25	1.284,1	1,40	32,9	-10,5
Seezunge	45,5	11,42	58,0	10,55	35,9	12,03	355,0	11,41	341,7	9,47	3,9	20,5
Steinbutt	12,4	11,47	13,6	9,93	17,6	9,23	98,7	10,40	109,0	9,31	-9,5	11,7
Limande	3,0	3,53	2,1	3,26	6,7	2,67	58,5	3,04	25,2	2,15	132,3	41,3
Sonstige	81,3	4,11	104,3	3,01	54,8	4,51	354,2	3,18	373,4	3,02	-5,2	5,4
Miesmuschel	0	0	0	0	0	0	564,7	0,38	0	0	.	.
Garnelen	13,0	3,17	12,8	2,77	6,0	3,11	75,6	3,14	83,4	2,77	-9,4	13,5

Quelle: BLE

Auslandsanlandungen deutscher Fischereifahrzeuge

Frostware

	Berichtsmonat August 2010		Vorjahresmonat August 2009		Vormonat Juli 2010		Fortschreibung				Veränderung 10/09 in %	
	t	EUR/kg	t	€/kg	t	EUR/kg	01.01.- 31.08.2010		01.01.- 31.08.2009		Menge	Preis
	t	EUR/kg	t	€/kg	t	EUR/kg	t	EUR/kg	t	€/kg		
Insgesamt	2.011,7	1,10	1.756,5	1,07	1.451,5	0,55	38.147,1	0,75	56.504,2	0,62	-32,5	22,0
Kabeljau m.u.o.K.	0	0	0	0	0	0	0	0	0	0	-	-
Kabeljaufilet	459,2	2,10	309,5	3,10	23,9	4,50	536,8	2,40	392,5	3,09	36,8	-22,3
Rotbarsch m.u.o.K.	0,1	2,80	0,2	1,00	0	0	0,7	1,88	12,0	1,71	-94,4	10,2
Rotbarschfilet	0	0	0	0	0	0	0	0	0	0	-	-
Seelachs m.u.o.K.	0	0	0	0	0	0	0	0	0	0	-	-
Seelachsfilet	0	0	0	0	0	0	88,3	3,00	206,7	2,20	-57,3	36,4
Schellfisch m.u.o.K.	0,2	2,07	0	0	0	0	0,2	2,07	0	0	.	.
Schellfischfilet	152,6	3,80	153,2	3,00	0	0	159,4	3,79	190,5	3,00	-16,3	26,2
Schw. Heilbutt, m.u.o.K.	9,7	3,20	1,1	3,23	16,3	3,50	817,8	3,50	2.258,7	3,40	-63,8	3,1
Makrelen m.u.o.K.	0	0	0	0	0	0	13.693,0	0,90	8.748,9	0,90	56,5	0
Hering m.u.o.K.	1.386,9	0,45	0	0	1.398,6	0,45	2.998,8	0,45	0	0	.	.
Holzmakrelen m.u.o.K.	0	0	1.191,2	0,35	0	0	10.389,0	0,45	38.121,4	0,37	-72,7	20,6
Blauer Wittling m.u.o.K.	0	0	0	0	0	0	9.058,1	0,36	5.023,5	0,30	80,3	20,1
Seeteufel m.u.o.K.	0	0	0	0	0	0	240,0	8,36	136,4	5,61	76,0	49,0
Sonstige Fische m.u.o.K. ¹⁾	3,1	2,22	101,3	0,37	12,8	0,37	165,0	0,43	1.413,7	0,39	-88,3	8,4

Quelle: BLE

Anlandungen ausländischer Fischereifahrzeuge in Deutschland

- Anlandungen und Containerware -

August 2010	Gesamtanlandungen		Kabeljau/Dorsch		Seelachs		Rotbarsch		Hering		Garnelen		Sonstige	
	t	€/kg	t	€/kg	t	€/kg	t	€/kg	t	€/kg	t	€/kg	t	€/kg
Belgien	-	-	-	-	-	-	-	-	-	-	-	-	-	-
Dänemark	-	-	-	-	-	-	-	-	-	-	-	-	-	-
Estland	-	-	-	-	-	-	-	-	-	-	-	-	-	-
Finnland	-	-	-	-	-	-	-	-	-	-	-	-	-	-
Frankreich	-	-	-	-	-	-	-	-	-	-	-	-	-	-
Färöer	91	1,18	-	-	-	-	88	1,13	-	-	-	-	2	3,25
Großbritannien	14	3,06	-	-	-	-	14	3,06	-	-	-	-	-	-
Irland	-	-	-	-	-	-	-	-	-	-	-	-	-	-
Island	139	1,75	-	-	4	1,47	121	1,75	-	-	-	-	14	1,83
Italien	-	-	-	-	-	-	-	-	-	-	-	-	-	-
Lettland	-	-	-	-	-	-	-	-	-	-	-	-	-	-
Litauen	-	-	-	-	-	-	-	-	-	-	-	-	-	-
Niederlande	-	-	-	-	-	-	-	-	-	-	-	-	-	-
Norwegen	-	-	-	-	-	-	-	-	-	-	-	-	-	-
Polen	-	-	-	-	-	-	-	-	-	-	-	-	-	-
Portugal	-	-	-	-	-	-	-	-	-	-	-	-	-	-
Schweden	-	-	-	-	-	-	-	-	-	-	-	-	-	-
Spanien	-	-	-	-	-	-	-	-	-	-	-	-	-	-

Fortschreibung 2010	Gesamtanlandungen		Kabeljau/Dorsch		Seelachs		Rotbarsch		Hering		Garnelen		Sonstige	
	t	€/kg	t	€/kg	t	€/kg	t	€/kg	t	€/kg	t	€/kg	t	€/kg
Belgien	-	-	-	-	-	-	-	-	-	-	-	-	-	-
Dänemark	11.556	0,68	12	1,69	0	1,90	-	-	10.427	0,73	-	-	1.117	0,14
Estland	-	-	-	-	-	-	-	-	-	-	-	-	-	-
Finnland	-	-	-	-	-	-	-	-	-	-	-	-	-	-
Frankreich	-	-	-	-	-	-	-	-	-	-	-	-	-	-
Färöer	2.867	0,31	0	1,26	15	.	358	1,62	2.407	0,10	-	-	88	0,83
Großbritannien	134	1,50	-	-	4	1,11	129	1,53	-	-	-	-	1	.
Irland	-	-	-	-	-	-	-	-	-	-	-	-	-	-
Island	2.501	1,76	0	1,93	25	1,19	2.237	1,75	-	-	-	-	239	1,95
Italien	-	-	-	-	-	-	-	-	-	-	-	-	-	-
Lettland	-	-	-	-	-	-	-	-	-	-	-	-	-	-
Litauen	-	-	-	-	-	-	-	-	-	-	-	-	-	-
Niederlande	-	-	-	-	-	-	-	-	-	-	-	-	-	-
Norwegen	585	0,45	-	-	-	-	-	-	585	0,45	-	-	-	-
Polen	218	.	-	-	-	-	0	.	-	-	-	-	218	.
Portugal	-	-	-	-	-	-	-	-	-	-	-	-	-	-
Schweden	583	0,42	-	-	-	-	-	-	583	0,42	-	-	-	-
Spanien	-	-	-	-	-	-	-	-	-	-	-	-	-	-

Quelle: BLE

EINFUHR VON FISCHEREIERZEUGNISSEN IN DIE BUNDESREPUBLIK DEUTSCHLAND

TABELLE 8

- PRODUKTGEWICHT-

BLE -523-	Berichtsmonat		Vorjahresmonat		Vormonat		Vorjahresmonat		Fortschreibung			
	JULI 2010		JULI 2009		JUNI 2010		JUNI 2009		01.01.-31.07.10		01.01.-31.07.09	
	T	EUR/KG	T	EUR/KG	T	EUR/KG	T	EUR/KG	T	EUR/KG	T	EUR/KG
INSGESAMT 1)	60.288	3,88	66.659	3,53	68.992	3,83	66.259	3,67	526.196	3,44	499.142	3,48
EU	19.573	4,55	21.544	4,31	22.594	4,76	22.417	4,43	179.222	4,20	174.399	3,97
Drittländer	40.715	3,56	45.115	3,16	46.398	3,38	43.842	3,28	346.974	3,05	324.744	3,21
SEEFISCHE frisch	2.634	5,44	2.974	5,05	3.966	3,94	3.128	4,96	22.812	4,76	21.222	4,89
EU	1.544	5,94	1.602	5,33	1.441	5,70	1.896	4,89	10.977	5,75	11.118	5,28
Drittländer	1.090	4,74	1.372	4,73	2.524	2,93	1.232	5,08	11.836	3,85	10.104	4,46
SEEFISCHE ausg. Filets, lebend, frisch	1.703	4,19	1.796	3,99	3.080	2,81	1.819	3,80	15.433	3,56	13.201	3,83
EU	952	5,77	869	5,50	933	5,36	1.073	4,64	6.515	5,54	6.354	5,25
Drittländer	751	2,20	927	2,58	2.147	1,70	746	2,58	8.918	2,12	6.847	2,52
SEEFISCHFILET frisch	931	7,72	1.178	6,67	886	7,86	1.309	6,58	7.379	7,27	8.021	6,64
EU	592	6,21	733	5,12	508	6,34	824	5,21	4.461	6,05	4.764	5,33
Drittländer	339	10,37	445	9,22	377	9,92	486	8,91	2.918	9,14	3.257	8,55
SEEFISCHE gefroren	19.727	2,88	21.081	2,77	23.693	2,85	21.682	2,86	159.466	2,68	160.120	2,85
EU	2.721	3,44	3.102	3,17	3.912	3,74	4.267	3,25	26.708	3,46	24.467	3,31
Drittländer	17.006	2,79	17.979	2,70	19.781	2,68	17.416	2,76	132.758	2,52	135.653	2,77
SEEFISCHE ausg. Filets u. Fleisch, gefr.	2.069	2,91	1.989	2,84	1.453	3,01	3.070	2,65	15.513	2,41	14.750	2,47
EU	1.267	2,63	1.299	2,65	768	3,50	2.115	2,71	8.855	2,64	8.719	2,70
Drittländer	802	3,34	690	3,18	684	2,46	954	2,50	6.658	2,11	6.031	2,13
SEEFISCHFLEISCH gefroren	1.271	1,65	811	1,76	2.234	1,47	1.598	1,77	11.449	1,52	10.593	1,71
EU	172	2,61	165	2,38	475	1,82	208	2,73	2.408	2,13	1.392	2,54
Drittländer	1.099	1,50	646	1,61	1.759	1,37	1.390	1,63	9.041	1,36	9.201	1,59
SEEFISCHFILET gefroren	16.387	2,98	18.280	2,80	20.007	3,00	17.015	3,00	132.504	2,81	134.777	2,99
EU	1.283	4,35	1.637	3,66	2.669	4,15	1.944	3,90	15.445	4,14	14.356	3,76
Drittländer	15.104	2,86	16.643	2,72	17.339	2,82	15.071	2,88	117.058	2,63	120.421	2,89

1) Alle Fischereierzeugnisse

Quelle: Statistisches Bundesamt, Wiesbaden

EINFUHR VON SEEFISCH, FRISCH IN DIE BUNDESREPUBLIK DEUTSCHLAND

TABELLE 8. 1

- PRODUKTGEWICHT-

BLE -523-	Berichtsmonat		Vorjahresmonat		Vormonat		Vorjahresmonat		Fortschreibung			
	JULI 2010		JULI 2009		JUNI 2010		JUNI 2009		01.01.-31.07.10		01.01.-31.07.09	
	T	EUR/KG	T	EUR/KG	T	EUR/KG	T	EUR/KG	T	EUR/KG	T	EUR/KG
SEEFISCHE ausg. Filets, lebend, frisch	1.703	4,19	1.796	3,99	3.080	2,81	1.819	3,80	15.433	3,56	13.201	3,83
EU	952	5,77	869	5,50	933	5,36	1.073	4,64	6.515	5,54	6.354	5,25
Drittländer	751	2,20	927	2,58	2.147	1,70	746	2,58	8.918	2,12	6.847	2,52
Kabeljau frisch	101	4,19	202	3,52	104	4,09	179	3,77	1.493	3,38	1.334	3,79
EU	53	4,49	47	4,72	37	4,74	48	5,56	350	4,66	374	5,61
Drittländer	48	3,86	154	3,15	67	3,74	130	3,11	1.142	2,99	961	3,08
Köhler frisch	98	1,70	95	1,51	144	1,64	337	1,11	1.060	1,68	1.231	1,48
EU	73	1,76	53	1,42	121	1,61	288	1,01	643	1,72	794	1,40
Drittländer	25	1,54	42	1,63	23	1,83	48	1,71	417	1,62	437	1,64
Rotbarsch frisch	456	1,68	436	1,59	1.559	1,45	375	1,70	5.256	1,61	3.176	1,68
EU	78	2,80	20	2,83	29	5,88	17	4,53	213	4,29	167	2,99
Drittländer	378	1,45	416	1,53	1.530	1,36	358	1,56	5.042	1,50	3.009	1,61
Schellfisch frisch	18	3,22	41	2,61	24	2,63	22	2,70	405	2,33	348	2,41
EU	11	3,72	11	3,15	18	2,78	11	3,15	114	3,04	105	3,26
Drittländer	6	2,34	30	2,41	7	2,24	11	2,28	292	2,06	244	2,04
Scholle frisch	129	3,67	137	3,62	126	3,55	161	3,87	861	3,60	873	3,58
EU	127	3,69	124	3,74	120	3,64	157	3,89	827	3,66	847	3,61
Drittländer	2	2,22	13	2,38	6	1,58	3	2,81	33	2,13	26	2,53
SEEFISCHFILET frisch	931	7,72	1.178	6,67	886	7,86	1.309	6,58	7.379	7,27	8.021	6,64
EU	592	6,21	733	5,12	508	6,34	824	5,21	4.461	6,05	4.764	5,33
Drittländer	339	10,37	445	9,22	377	9,92	486	8,91	2.918	9,14	3.257	8,55
Kabeljaufilet frisch	103	7,63	165	6,25	116	7,42	257	5,58	1.121	6,62	1.155	6,24
EU	70	7,12	96	6,06	68	6,50	160	5,14	723	6,09	755	5,78
Drittländer	33	8,71	68	6,52	47	8,73	97	6,30	399	7,58	400	7,11
Köhlerfilet frisch	160	4,07	321	3,12	179	4,17	287	3,40	1.504	4,16	1.873	3,32
EU	153	4,05	313	3,10	158	4,18	275	3,38	1.320	4,18	1.754	3,30
Drittländer	7	4,41	9	3,56	21	4,10	12	3,79	184	3,96	119	3,72
Rotbarschfilet frisch	52	5,78	80	5,79	56	6,10	73	6,21	399	5,84	572	5,88
EU	8	6,07	34	5,74	10	6,34	18	6,76	70	6,03	153	6,29
Drittländer	43	5,73	46	5,82	46	6,05	55	6,02	329	5,80	419	5,73

Quelle: Statistisches Bundesamt, Wiesbaden

EINFUHR VON SEEFISCH, GEFROREN IN DIE BUNDESREPUBLIK DEUTSCHLAND

TABELLE 8. 2

- PRODUKTGEWICHT-

BLE -523-	Berichtsmonat		Vorjahresmonat		Vormonat		Vorjahresmonat		Fortschreibung			
	JULI 2010		JULI 2009		JUNI 2010		JUNI 2009		01.01.-31.07.10		01.01.-31.07.09	
	T	EUR/KG	T	EUR/KG	T	EUR/KG	T	EUR/KG	T	EUR/KG	T	EUR/KG
SEEFISCHE ausg. Filets u. Fleisch, gefr.	2.069	2,91	1.989	2,84	1.453	3,01	3.070	2,65	15.513	2,41	14.750	2,47
EU	1.267	2,63	1.299	2,65	768	3,50	2.115	2,71	8.855	2,64	8.719	2,70
Drittländer	802	3,34	690	3,18	684	2,46	954	2,50	6.658	2,11	6.031	2,13
Kabeljau gefroren	209	3,08	44	2,76	90	2,80	255	2,25	1.897	2,49	919	2,31
EU	2	5,00	2	4,74	1	2,50	7	4,78	14	3,82	30	5,12
Drittländer	207	3,06	42	2,67	89	2,81	248	2,18	1.882	2,48	889	2,22
Köhler gefroren	6	2,42	52	1,41	5	3,91	69	1,36	148	1,95	1.273	1,12
EU	2	4,71	3	3,94	5	3,91	4	4,25	25	4,78	26	4,06
Drittländer	5	1,56	49	1,23	0	.	65	1,18	124	1,38	1.247	1,06
Rotbarsch gefroren	59	2,72	28	1,93	85	2,50	174	2,10	611	2,33	1.050	2,06
EU	18	2,44	3	1,60	44	2,38	11	2,69	202	2,32	46	2,23
Drittländer	41	2,85	25	1,96	41	2,63	163	2,06	409	2,33	1.004	2,05
Schw. Heilbutt gefroren	490	4,62	514	4,15	209	4,38	354	4,36	1.145	4,52	1.262	4,29
EU	171	4,97	230	4,38	62	4,97	321	4,38	522	4,75	855	4,42
Drittländer	320	4,43	284	3,96	147	4,13	33	4,13	623	4,32	407	4,00
Makrelen gefroren	670	1,17	723	1,46	176	1,77	1.024	1,50	5.739	1,39	4.475	1,54
EU	670	1,17	723	1,46	147	1,91	1.023	1,49	4.365	1,54	4.144	1,55
Drittländer	0	.			29	1,07	1	2,31	1.374	0,93	331	1,46
Stöcker gefroren	0	.	1	2,00	1	1,67	3	1,54	7	2,03	19	1,96
EU	0	.	1	2,00	1	1,67	3	1,54	7	2,03	16	1,79
Drittländer											3	2,81

Quelle: Statistisches Bundesamt, Wiesbaden

EINFUHR VON SEEFISCHFLEISCH, GEFROREN IN DIE BUNDESREPUBLIK DEUTSCHLAND**TABELLE 8. 3****- PRODUKTGEWICHT-**

BLE -523-	Berichtsmonat		Vorjahresmonat		Vormonat		Vorjahresmonat		Fortschreibung			
	JULI 2010		JULI 2009		JUNI 2010		JUNI 2009		01.01.-31.07.10		01.01.-31.07.09	
	T	EUR/KG	T	EUR/KG	T	EUR/KG	T	EUR/KG	T	EUR/KG	T	EUR/KG
SEEFISCHFLEISCH gefroren	1.271	1,65	811	1,76	2.234	1,47	1.598	1,77	11.449	1,52	10.593	1,71
EU	172	2,61	165	2,38	475	1,82	208	2,73	2.408	2,13	1.392	2,54
Drittländer	1.099	1,50	646	1,61	1.759	1,37	1.390	1,63	9.041	1,36	9.201	1,59
Kabeljaufleisch gefroren	55	1,77	48	1,94	92	1,53	81	2,18	1.005	1,92	930	2,13
EU	12	2,17	39	1,95	33	1,35	33	2,01	584	2,13	372	1,95
Drittländer	43	1,66	9	1,89	59	1,63	47	2,30	421	1,62	558	2,25
Köhlerfleisch gefroren	81	1,30	69	1,37	84	1,33	152	1,32	638	1,30	768	1,25
EU	25	1,34	23	1,20	41	1,38	56	1,24	148	1,32	261	1,24
Drittländer	56	1,28	46	1,46	44	1,28	97	1,36	490	1,30	508	1,25
Paz. Pollackfleisch gefroren	596	1,33	171	1,52	1.054	1,31	772	1,65	4.337	1,28	3.822	1,73
EU	0	.			0	.	21	1,87	401	0,83	48	4,20
Drittländer	596	1,33	171	1,52	1.054	1,31	751	1,65	3.935	1,33	3.775	1,70
Seehechtfleisch gefroren	204	1,59	115	1,38	397	1,25	175	1,36	2.472	1,26	2.010	1,44
EU	21	1,02	20	0,99	224	1,21	1	3,75	455	1,16	114	1,18
Drittländer	183	1,65	95	1,47	174	1,30	175	1,35	2.018	1,28	1.896	1,45
Rotbarschfleisch, gefroren	25	1,65	4	5,37	3	4,06	8	3,92	37	2,59	88	2,26
EU	2	5,50	4	5,37	3	4,06	5	4,17	14	4,68	26	4,46
Drittländer	23	1,31					3	3,55	23	1,31	62	1,35

Quelle: Statistisches Bundesamt, Wiesbaden

EINFUHR VON SEEFISCHFILET, GEFROREN IN DIE BUNDESREPUBLIK DEUTSCHLAND

TABELLE 8. 4

- PRODUKTGEWICHT -

BLE -523-	Berichtsmonat		Vorjahresmonat		Vormonat		Vorjahresmonat		Fortschreibung			
	JULI 2010		JULI 2009		JUNI 2010		JUNI 2009		01.01.-31.07.10		01.01.-31.07.09	
	T	EUR/KG	T	EUR/KG	T	EUR/KG	T	EUR/KG	T	EUR/KG	T	EUR/KG
SEEFISCHFILET gefroren	16.387	2,98	18.280	2,80	20.007	3,00	17.015	3,00	132.504	2,81	134.777	2,99
EU	1.283	4,35	1.637	3,66	2.669	4,15	1.944	3,90	15.445	4,14	14.356	3,76
Drittländer	15.104	2,86	16.643	2,72	17.339	2,82	15.071	2,88	117.058	2,63	120.421	2,89
Kabeljaufilet gefroren	1.094	4,22	803	4,52	2.286	3,94	1.222	4,56	11.785	4,05	8.534	4,82
EU	297	4,91	135	4,86	904	4,32	403	4,56	5.270	4,50	2.143	4,93
Drittländer	797	3,96	668	4,45	1.382	3,70	819	4,55	6.516	3,68	6.391	4,78
Köhlerfilet gefroren	1.395	3,23	1.219	2,79	1.938	3,12	1.385	2,79	9.481	2,96	11.194	2,77
EU	235	3,34	372	3,17	228	3,41	274	3,09	1.487	3,39	3.307	3,16
Drittländer	1.159	3,20	847	2,62	1.710	3,08	1.111	2,72	7.993	2,88	7.887	2,61
Rotbarschfilet gefroren	437	3,50	489	2,91	797	3,94	430	2,94	3.655	3,47	3.773	3,11
EU	25	5,12	40	3,80	61	4,46	23	4,08	612	4,18	224	4,06
Drittländer	412	3,40	449	2,83	736	3,89	407	2,88	3.043	3,33	3.549	3,05
Paz. Pollackfilet gefroren	10.432	2,62	12.274	2,55	11.805	2,54	10.756	2,71	84.345	2,45	87.298	2,72
EU	189	2,84	465	2,70	456	2,72	352	3,17	2.549	2,74	3.316	2,85
Drittländer	10.244	2,62	11.809	2,54	11.349	2,54	10.404	2,70	81.796	2,45	83.982	2,71
Seehechtfilet gefroren	974	2,49	1.549	2,81	934	2,49	1.304	2,72	9.219	2,25	10.824	2,71
EU	13	3,49	52	3,11	87	3,20	115	2,41	331	3,48	761	2,20
Drittländer	961	2,48	1.497	2,79	846	2,42	1.189	2,75	8.887	2,20	10.063	2,75
Makrelenfilet gefroren	41	3,00	117	3,00	57	3,30	191	2,75	936	2,95	1.258	2,91
EU	41	3,00	112	3,00	42	2,74	180	2,64	907	2,88	1.204	2,86
Drittländer	0	.	5	3,19	14	5,00	12	4,52	29	5,07	54	4,20
Neuseeländ. Grenadierfilet gefroren	411	3,02	45	2,72	331	2,79	115	3,09	1.132	2,96	1.502	3,27
EU	22	3,83	.	.	0	.	.	.	61	3,65	22	2,98
Drittländer	388	2,98	45	2,72	331	2,79	115	3,09	1.072	2,92	1.480	3,27

Quelle: Statistisches Bundesamt, Wiesbaden

EINFUHR VON HERING, FRISCH, GEKÜHLT ODER GEFROREN IN DIE BUNDESREPUBLIK DEUTSCHLAND

TABELLE 8. 5

- PRODUKTGEWICHT-

BLE -523-	Berichtsmonat		Vorjahresmonat		Vormonat		Vorjahresmonat		Fortschreibung			
	JULI 2010		JULI 2009		JUNI 2010		JUNI 2009		01.01.-31.07.10		01.01.-31.07.09	
	T	EUR/KG	T	EUR/KG	T	EUR/KG	T	EUR/KG	T	EUR/KG	T	EUR/KG
HERINGE INSGESAMT 1)	6.686	1,86	7.976	1,60	8.204	1,63	9.107	1,37	102.619	1,17	85.430	1,30
EU	5.037	2,04	5.309	1,90	5.220	1,96	4.811	1,76	54.486	1,45	56.073	1,50
Drittländer	1.649	1,31	2.667	0,99	2.985	1,04	4.296	0,94	48.133	0,85	29.357	0,91
Heringe frisch:	386	1,68	462	1,64	449	1,37	672	1,54	28.014	0,57	23.381	0,69
EU	337	1,74	421	1,72	339	1,46	552	1,60	20.361	0,63	18.664	0,76
Drittländer	49	1,29	41	0,73	110	1,11	121	1,29	7.653	0,43	4.717	0,40
Heringe ausg. Fleisch u. Filets, frisch	76	1,64	147	1,36	189	1,27	106	1,68	23.084	0,41	16.004	0,40
EU	75	1,63	105	1,61	189	1,27	106	1,68	16.169	0,42	11.599	0,42
Drittländer	1	2,50	41	0,73	0		1	1,43	6.915	0,37	4.405	0,36
Heringsfleisch frisch	310	1,69	316	1,76	259	1,45	566	1,52	4.930	1,36	7.378	1,30
EU	262	1,77	316	1,76	150	1,70	446	1,58	4.192	1,42	7.065	1,31
Drittländer	48	1,27			110	1,11	120	1,29	738	1,00	313	1,08
Heringe gefroren:	2.009	1,64	3.216	1,33	4.142	1,27	5.423	1,17	46.960	1,01	32.172	1,19
EU	537	2,62	697	2,58	1.330	1,81	1.344	1,94	7.586	1,53	7.990	1,78
Drittländer	1.472	1,29	2.520	0,98	2.811	1,01	4.079	0,91	39.374	0,91	24.182	1,00
Heringe ausg. Fleisch u. Filets, gefr.	619	1,65	957	1,13	1.699	1,09	1.040	1,40	9.145	0,83	6.448	1,25
EU	88	0,83	171	1,43	928	0,95	527	1,70	4.363	0,83	3.773	1,48
Drittländer	532	1,78	786	1,07	771	1,27	514	1,09	4.783	0,83	2.675	0,92
Heringsfleisch gefroren	757	1,16	1.732	0,97	1.648	0,88	3.509	0,89	25.897	0,85	16.405	0,95
EU	268	1,55	140	1,60	60	1,80	113	1,52	1.130	1,35	1.413	1,22
Drittländer	489	0,94	1.592	0,91	1.588	0,85	3.396	0,87	24.767	0,83	14.993	0,93
Heringsfilet gefroren	632	2,22	527	2,86	794	2,45	874	2,00	11.918	1,49	9.319	1,57
EU	181	5,07	385	3,45	342	4,17	704	2,20	2.094	3,08	2.804	2,46
Drittländer	452	1,09	142	1,27	452	1,15	170	1,17	9.824	1,15	6.515	1,19

1) Alle Heringserzeugnisse

Quelle: Statistisches Bundesamt, Wiesbaden

EINFUHR VON SÜSSWASSERFISCHEN IN DIE BUNDESREPUBLIK DEUTSCHLAND

TABELLE 8.6.1

- PRODUKTGEWICHT-

BLE -523-	Berichtsmonat		Vorjahresmonat		Vormonat		Vorjahresmonat		Fortschreibung			
	JULI 2010		JULI 2009		JUNI 2010		JUNI 2009		01.01. -31.07.10		01.01.- 31.07.09	
	T	EUR/KG	T	EUR/KG	T	EUR/KG	T	EUR/KG	T	EUR/KG	T	EUR/KG
SÜSSWASSERFISCHE INSG.	13.268	5,39	16.421	4,70	15.287	5,51	15.981	5,12	116.741	5,38	113.237	5,02
EU	4.186	6,94	6.383	6,13	4.620	7,86	5.824	6,85	39.518	7,45	41.444	6,77
Drittländer	9.082	4,67	10.038	3,79	10.667	4,48	10.158	4,13	77.223	4,32	71.793	4,01
LACHSE	8.008	6,53	8.841	5,75	8.740	6,83	9.953	5,76	72.041	6,36	69.129	5,69
EU	2.355	8,96	3.715	7,06	2.983	8,99	4.111	7,04	26.614	8,40	27.397	7,29
Drittländer	5.653	5,52	5.126	4,80	5.757	5,72	5.842	4,85	45.426	5,16	41.733	4,64
Lachse, ausg. Filet, frisch	3.113	5,18	3.610	4,27	2.967	4,96	3.615	4,33	26.821	4,65	24.953	3,81
EU	201	5,98	859	4,42	208	5,78	764	5,15	2.247	5,45	3.172	4,66
Drittländer	2.912	5,12	2.751	4,22	2.759	4,90	2.851	4,11	24.574	4,57	21.781	3,69
Lachsfilet frisch	380	7,70	462	6,74	576	7,78	670	6,45	4.425	7,32	4.122	6,26
EU	204	8,35	264	7,29	321	8,01	312	6,92	2.133	7,59	2.015	6,46
Drittländer	176	6,95	198	6,01	255	7,49	358	6,04	2.292	7,07	2.107	6,07
Lachse, ausg. Filet, gefroren	204	4,94	111	4,97	261	4,37	279	3,54	2.901	4,20	2.459	4,19
EU	60	5,71	86	4,53	53	5,87	53	4,86	1.016	4,35	1.111	3,37
Drittländer	144	4,62	24	6,54	208	3,99	226	3,23	1.885	4,12	1.349	4,86
Lachsfilet gefroren	2.643	5,86	2.316	5,43	2.822	6,57	2.777	5,68	18.867	5,95	17.920	5,61
EU	280	6,03	219	6,10	379	6,96	422	5,92	3.166	6,47	2.162	5,46
Drittländer	2.363	5,84	2.097	5,36	2.443	6,51	2.354	5,64	15.701	5,84	15.758	5,63
"andere" Süßwasserfische, Filet, frisch 1)	83	5,71	584	4,79	132	5,41	462	4,76	1.005	5,58	3.716	5,12
EU	71	5,66	230	5,63	124	5,27	175	5,54	905	5,34	1.158	6,01
Drittländer	12	6,00	354	4,25	8	7,72	288	4,28	99	7,73	2.558	4,72
"andere" Süßwasserfische, Filet, gefroren 2)	352	7,81	4.446	2,38	366	7,32	3.634	2,77	3.438	6,61	26.823	2,71
EU	49	7,49	506	3,08	100	7,52	397	4,54	928	6,55	3.014	3,94
Drittländer	303	7,87	3.940	2,29	266	7,25	3.237	2,55	2.510	6,64	23.809	2,56

1) Waren des KN-Codes 03041919

2) Waren des KN-Codes 03042919

Quelle: Statistisches Bundesamt, Wiesbaden

EINFUHR VON SÜSSWASSERFISCHEN IN DIE BUNDESREPUBLIK DEUTSCHLAND

TABELLE 8.6.2

- PRODUKTGEWICHT-

BLE -523-	Berichtsmonat		Vorjahresmonat		Vormonat		Vorjahresmonat		Fortschreibung	
	JULI 2010		JULI 2009		JUNI 2010		JUNI 2009		01.01.-31.07.10	01.01.-31.07.09
	T	EUR/KG	T	EUR/KG	T	EUR/KG	T	EUR/KG	T	EUR/KG
Tilapia	231	3,07			322	2,96			1.686	2,81
EU	13	2,93			7	4,38			71	3,94
Drittländer	218	3,08			315	2,93			1.616	2,76
Nilbarsch	304	4,98			507	5,15			3.070	4,96
EU	19	4,86			23	5,26			213	5,39
Drittländer	286	4,98			485	5,15			2.857	4,93
Pangasius	2.304	1,96			3.331	1,99			21.463	1,95
EU	157	2,44			129	2,44			785	2,72
Drittländer	2.147	1,92			3.202	1,97			20.678	1,92

Quelle: Statistisches Bundesamt, Wiesbaden

EINFUHR AUSGEWÄHLTER FISCHINDUSTRIELLER FERTIGERZEUGNISSE IN DIE BUNDESREPUBLIK DEUTSCHLAND

TABELLE 8. 7

BLE -523-	- PRODUKTGEWICHT-											
	Berichtsmonat		Vorjahresmonat		Vormonat		Vorjahresmonat		Fortschreibung		Fortschreibung	
	JULI 2010		JULI 2009		JUNI 2010		JUNI 2009		01.01.-31.07.10		01.01.-31.07.09	
	T	EUR/KG	T	EUR/KG	T	EUR/KG	T	EUR/KG	T	EUR/KG	T	EUR/KG
Heringskonserven und Halbfabrikate	4.013	1,93	3.985	1,73	3.217	2,02	2.726	1,62	25.375	2,00	27.596	1,85
EU	3.904	1,94	3.879	1,74	3.153	2,01	2.630	1,61	24.319	2,02	27.212	1,85
Drittländer	109	1,48	107	1,43	64	2,27	96	1,82	1.056	1,61	383	1,63
Thunfisch- und Bonitenkonserven	6.430	2,53	6.636	2,63	4.712	2,64	4.916	2,76	38.150	2,45	38.874	2,85
EU	837	4,19	680	5,39	758	3,88	649	5,49	4.336	3,97	3.696	5,26
Drittländer	5.593	2,28	5.956	2,31	3.954	2,41	4.267	2,35	33.814	2,26	35.178	2,60
Sardinenkonserven	328	3,31	739	3,07	382	3,53	488	3,22	4.626	3,36	4.593	2,96
EU	71	4,37	83	4,22	78	5,00	58	4,55	818	4,81	612	4,03
Drittländer	257	3,02	655	2,92	303	3,15	430	3,04	3.808	3,05	3.982	2,79
Tiefgefrorene, panierte Fischfilets 1)	559	3,59	685	3,66	881	3,39	896	3,26	5.674	3,53	6.354	3,53
EU	525	3,54	622	3,67	810	3,33	867	3,23	5.409	3,50	5.868	3,49
Drittländer	33	4,28	64	3,49	71	4,04	29	3,96	264	4,20	485	4,01
Andere Krebstiere, zuber. (inkl. Hummer)	2.760	7,09	1.704	5,88	3.136	7,38	2.276	6,36	16.800	6,86	13.692	6,55
EU	1.079	8,77	518	6,96	1.463	8,56	936	7,31	6.904	8,54	5.438	7,68
Drittländer	1.682	6,02	1.186	5,40	1.674	6,34	1.341	5,70	9.896	5,68	8.254	5,79
Weichtiere, zubereitet	315	3,44	323	3,87	362	3,50	361	3,63	2.678	3,33	2.836	3,59
EU	143	3,80	191	4,71	135	4,23	203	4,39	1.265	4,13	1.886	3,95
Drittländer	172	3,14	132	2,64	227	3,07	158	2,66	1.413	2,62	950	2,86
Krabben, zubereitet	105	6,08	163	6,57	292	5,04	67	6,16	1.111	5,88	847	6,12
EU	100	5,45	133	6,37	280	5,09	55	5,96	1.012	5,97	707	6,31
Drittländer	4	20,45	30	7,43	12	3,69	12	7,13	99	5,01	140	5,18
Räucherlachs	1.513	10,21	2.129	8,40	1.843	10,24	2.349	8,01	16.480	9,74	17.174	8,46
EU	1.474	10,18	2.105	8,38	1.795	10,24	2.327	8,00	16.205	9,71	16.966	8,43
Drittländer	39	11,38	24	9,58	49	10,23	22	9,86	275	11,11	208	10,61

1) ohne Heringsfilets, roh, paniert, gefroren

Quelle: Statistisches Bundesamt, Wiesbaden

AUSFUHR VON FISCHEREIERZEUGNISSEN AUS DER BUNDESREPUBLIK DEUTSCHLAND

TABELLE 9

- PRODUKTGEWICHT -

BLE -523-	Berichtsmonat		Vorjahresmonat		Vormonat		Vorjahresmonat		Fortschreibung			
	JULI 2010		JULI 2009		JUNI 2010		JUNI 2009		01.01.-31.07.10		01.01.-31.07.09	
	T	EUR/KG	T	EUR/KG	T	EUR/KG	T	EUR/KG	T	EUR/KG	T	EUR/KG
INSGESAMT 1)	29.038	3,48	27.528	3,59	60.477	2,11	42.130	2,49	324.556	2,59	236.744	3,12
EU	27.029	3,35	24.091	3,63	59.008	2,03	39.601	2,45	307.930	2,53	223.508	3,08
Drittländer	2.009	5,23	3.436	3,27	1.469	5,33	2.528	3,02	16.626	3,63	13.236	3,92
SEEFISCHE frisch	2.904	1,87	1.471	3,09	19.905	0,87	12.339	0,79	61.661	1,04	37.774	1,14
EU	2.904	1,86	1.471	3,09	19.903	0,87	12.339	0,79	61.649	1,04	37.675	1,14
Drittländer	0	.	0	.	2	10,00	0	26,67	12	10,09	99	2,02
SEEFISCHE ausg. Filets, lebend, frisch	2.662	1,53	967	2,24	19.598	0,79	11.864	0,66	58.701	0,88	34.227	0,83
EU	2.661	1,52	967	2,24	19.598	0,79	11.864	0,66	58.692	0,88	34.128	0,83
Drittländer	0	.	0	.	0	.	0	35,00	8	12,24	98	1,90
SEEFISCHFILET frisch	243	5,60	504	4,72	307	6,32	475	4,00	2.960	4,31	3.547	4,14
EU	243	5,60	504	4,72	305	6,33	475	4,00	2.957	4,31	3.546	4,14
Drittländer	0	.	0	.	2	4,67	0	10,00	3	4,19	1	14,00
SEEFISCHE gefroren	6.561	3,07	4.853	2,87	16.478	1,50	8.043	2,42	93.073	1,78	41.742	2,72
EU	5.548	2,87	3.536	2,97	16.186	1,47	7.182	2,44	85.821	1,76	38.029	2,73
Drittländer	1.012	4,15	1.316	2,58	292	3,34	861	2,22	7.253	2,01	3.713	2,67
SEEFISCHE ausg. Filets u. Fleisch, gefr.	1.487	2,11	2.053	2,11	11.899	0,75	3.694	1,39	57.031	0,85	15.383	1,39
EU	1.240	1,68	861	1,68	11.713	0,72	2.919	1,22	51.200	0,78	12.309	1,15
Drittländer	247	4,27	1.192	2,42	186	3,01	775	2,01	5.831	1,52	3.074	2,33
SEEFISCHFLEISCH gefroren	275	1,89	148	2,03	244	2,01	421	1,79	1.506	1,98	1.823	1,87
EU	267	1,84	147	2,02	243	1,99	396	1,79	1.438	1,95	1.797	1,86
Drittländer	8	3,64	2	3,13	1	5,83	24	1,82	67	2,51	27	1,95
SEEFISCHFILET gefroren	4.800	3,43	2.651	3,50	4.335	3,53	3.928	3,46	34.537	3,30	24.536	3,62
EU	4.042	3,30	2.528	3,47	4.230	3,52	3.867	3,43	33.182	3,27	23.923	3,60
Drittländer	758	4,11	123	4,08	105	3,91	61	5,02	1.355	4,09	612	4,37

1) Alle Fischereierzeugnisse

Quelle: Statistisches Bundesamt, Wiesbaden

AUSFUHR VON SEEFISCH, FRISCH AUS DER BUNDESREPUBLIK DEUTSCHLAND

TABELLE 9. 1

- PRODUKTGEWICHT-

BLE -523-	Berichtsmonat		Vorjahresmonat		Vormonat		Vorjahresmonat		Fortschreibung			
	JULI 2010		JULI 2009		JUNI 2010		JUNI 2009		01.01. -31.07.10		01.01.- 31.07.09	
	T	EUR/KG	T	EUR/KG	T	EUR/KG	T	EUR/KG	T	EUR/KG	T	EUR/KG
SEEFISCHE ausg. Filets, lebend, frisch	2.662	1,53	967	2,24	19.598	0,79	11.864	0,66	58.701	0,88	34.227	0,83
EU	2.661	1,52	967	2,24	19.598	0,79	11.864	0,66	58.692	0,88	34.128	0,83
Drittländer	0	.	0	.	0	.	0	.	8	12,24	98	1,90
Kabeljau frisch	365	3,09	312	2,27	1.826	1,87	822	1,80	6.030	2,29	4.125	1,89
EU	365	3,09	312	2,27	1.826	1,87	822	1,80	6.030	2,29	4.045	1,90
Drittländer	0	.	0	.	0	.	0	.	0	.	80	1,36
Köhler frisch	817	1,00	341	1,01	3.243	1,15	2.336	0,89	9.208	1,13	5.376	0,93
EU	817	1,00	341	1,01	3.243	1,15	2.336	0,89	9.208	1,13	5.363	0,93
Drittländer											13	0,67
Rotbarsch frisch	11	2,52	9	2,64	4	3,24	6	3,56	60	3,31	98	3,11
EU	11	2,52	9	2,64	4	3,24	6	3,56	60	3,31	97	3,14
Drittländer											1	0,71
Schellfisch frisch	80	1,58	5	2,22	142	1,41	79	1,33	492	1,53	239	1,62
EU	80	1,58	5	2,22	142	1,41	79	1,33	492	1,53	238	1,62
Drittländer											1	0,00
Scholle frisch	280	1,12	40	1,22	936	1,23	465	1,46	3.384	1,18	1.044	1,39
EU	280	1,12	40	1,22	936	1,23	465	1,46	3.384	1,18	1.044	1,39
Drittländer												
SEEFISCHFILET frisch	243	5,60	504	4,72	307	6,32	475	4,00	2.960	4,31	3.547	4,14
EU	243	5,60	504	4,72	305	6,33	475	4,00	2.957	4,31	3.546	4,14
Drittländer	0	.	0	.	2	4,67	0	.	3	4,19	1	14,00
Kabeljaufilet frisch	24	10,04	56	5,91	54	8,56	43	7,31	266	8,25	270	7,25
EU	24	10,04	56	5,91	54	8,56	43	7,31	264	8,27	270	7,24
Drittländer	0	.			0	.			1	3,33	0	.
Köhlerfilet frisch	4	3,33	66	1,27	2	3,75	2	3,33	24	3,79	93	1,88
EU	4	3,33	66	1,27	2	3,75	2	3,33	24	3,79	93	1,88
Drittländer												
Rotbarschfilet frisch	2	6,52	1	5,71	3	5,36	1	10,00	18	6,25	14	6,71
EU	2	6,52	1	5,71	1	6,15	1	10,00	17	6,42	14	6,71
Drittländer	0	.			2	4,67			2	4,74		

Quelle: Statistisches Bundesamt, Wiesbaden

AUSFUHR VON SEEFISCH, GEFROREN AUS DER BUNDESREPUBLIK DEUTSCHLAND

TABELLE 9. 2

- PRODUKTGEWICHT -

BLE -523-	Berichtsmonat		Vorjahresmonat		Vormonat		Vorjahresmonat		Fortschreibung			
	JULI 2010		JULI 2009		JUNI 2010		JUNI 2009		01.01. -31.07.10		01.01. - 31.07.09	
	T	EUR/KG	T	EUR/KG	T	EUR/KG	T	EUR/KG	T	EUR/KG	T	EUR/KG
SEEFISCHE ausg. Filets u. Fleisch, gefr.	1.487	2,11	2.053	2,11	11.899	0,75	3.694	1,39	57.031	0,85	15.383	1,39
EU	1.240	1,68	861	1,68	11.713	0,72	2.919	1,22	51.200	0,78	12.309	1,15
Drittländer	247	4,27	1.192	2,42	186	3,01	775	2,01	5.831	1,52	3.074	2,33
Kabeljau gefroren	247	3,00	59	2,41	338	2,68	405	1,52	2.501	2,28	669	1,84
EU	247	3,00	59	2,41	287	2,83	57	2,40	1.866	2,50	317	2,35
Drittländer	0	.			51	1,83	348	1,38	635	1,65	352	1,37
Köhler gefroren	5	1,67	93	1,23	0	.	170	1,40	114	1,49	978	1,23
EU	5	1,67	93	1,23	0	.	72	1,66	114	1,49	524	1,22
Drittländer							98	1,21			454	1,25
Rotbarsch gefroren	23	1,92	28	2,34	68	1,43	45	1,75	315	2,19	202	2,11
EU	20	1,79	23	2,48	55	1,19	10	1,35	226	2,11	55	2,65
Drittländer	4	2,63	6	1,79	13	2,48	34	1,87	89	2,40	147	1,91
Schw. Heilbutt gefroren	272	4,46	791	3,39	110	4,67	225	3,51	1.353	4,00	1.545	3,57
EU	40	4,76	24	4,32	29	4,76	8	4,64	281	4,31	87	4,41
Drittländer	232	4,41	767	3,36	81	4,63	216	3,47	1.072	3,92	1.458	3,52
Makrelen gefroren	796	1,11	966	0,99	4.243	0,92	575	1,19	21.110	0,94	7.866	0,99
EU	794	1,12	562	1,21	4.216	0,92	520	1,20	20.395	0,94	7.341	1,01
Drittländer	1	0,71	405	0,67	27	0,70	55	1,11	715	0,94	525	0,78
Stöcker gefroren	1	2,00	2	2,00	2.384	0,45	1	1,82	16.786	0,51	1.106	0,44
EU	0	.	1	1,82	2.384	0,45	1	0,00	13.657	0,45	1.105	0,44
Drittländer	1	2,00	0	.	0	.	1	3,33	3.129	0,75	1	3,00
Blauer Wittling gefroren	0	.			4.498	0,32	1.905	0,30	13.557	0,33	2.021	0,31
EU	0	.			4.498	0,32	1.905	0,30	13.557	0,33	1.963	0,30
Drittländer											58	0,52

Quelle: Statistisches Bundesamt, Wiesbaden

AUSFUHR VON SEEFISCHFLEISCH, GEFROREN AUS DER BUNDESREPUBLIK DEUTSCHLAND

TABELLE 9. 3

- PRODUKTGEWICHT-

BLE -523-	Berichtsmonat		Vorjahresmonat		Vormonat		Vorjahresmonat		Fortschreibung			
	JULI 2010		JULI 2009		JUNI 2010		JUNI 2009		01.01.-31.07.10		01.01.-31.07.09	
	T	EUR/KG	T	EUR/KG	T	EUR/KG	T	EUR/KG	T	EUR/KG	T	EUR/KG
SEEFISCHFLEISCH gefroren	275	1,89	148	2,03	244	2,01	421	1,79	1.506	1,98	1.823	1,87
EU	267	1,84	147	2,02	243	1,99	396	1,79	1.438	1,95	1.797	1,86
Drittländer	8	3,64	2	3,13	1	5,83	24	1,82	67	2,51	27	1,95
Kabeljaufleisch gefroren	47	1,94	4	4,50	16	2,85	31	2,49	283	2,26	75	3,52
EU	47	1,94	4	4,50	16	2,85	7	4,86	261	2,30	51	4,33
Drittländer	0	.			0	-	24	1,80	22	1,81	24	1,80
Köhlerfleisch gefroren	0				0		29	1,92	79	1,74	35	2,22
EU	0	.			0	-	29	1,92	66	1,81	35	2,22
Drittländer	0	.			0	-			14	1,39		
Paz. Pollackfleisch gefroren	77	1,91	71	1,62	89	1,80	327	1,54	446	1,78	1.337	1,73
EU	76	1,88	71	1,62	88	1,77	327	1,54	441	1,76	1.337	1,73
Drittländer	1	6,00			1	6,00			5	4,07		
Seehechtfleisch gefroren	54	1,31	24	1,25	3	3,57	0	.	149	1,54	63	1,53
EU	54	1,31	24	1,25	3	3,57	0	.	149	1,54	63	1,53
Drittländer												

Quelle: Statistisches Bundesamt, Wiesbaden

AUSFUHR VON SEEFISCHFILET, GEFROREN AUS DER BUNDESREPUBLIK DEUTSCHLAND

TABELLE 9. 4

- PRODUKTGEWICHT-

BLE -523-	Berichtsmonat		Vorjahresmonat		Vormonat		Vorjahresmonat		Fortschreibung			
	JULI 2010		JULI 2009		JUNI 2010		JUNI 2009		01.01.-31.07.10		01.01.- 31.07.09	
	T	EUR/KG	T	EUR/KG	T	EUR/KG	T	EUR/KG	T	EUR/KG	T	EUR/KG
SEEFISCHFILET gefroren	4.800	3,43	2.651	3,50	4.335	3,53	3.928	3,46	34.537	3,30	24.536	3,62
EU	4.042	3,30	2.528	3,47	4.230	3,52	3.867	3,43	33.182	3,27	23.923	3,60
Drittländer	758	4,11	123	4,08	105	3,91	61	5,02	1.355	4,09	612	4,37
Kabeljaufilet gefroren	570	4,51	294	4,80	921	4,70	995	3,96	6.253	4,38	5.118	4,68
EU	544	4,50	289	4,75	920	4,70	993	3,95	6.211	4,37	5.079	4,67
Drittländer	26	4,71	5	7,55	1	5,45	2	10,00	41	5,16	39	6,47
Köhlerfilet gefroren	277	3,18	261	2,94	237	3,25	181	2,89	2.250	3,11	1.156	3,16
EU	273	3,17	239	2,95	235	3,25	177	2,85	2.224	3,10	1.085	3,16
Drittländer	4	3,68	22	2,77	2	2,78	4	4,52	26	3,67	70	3,17
Rotbarschfilet gefroren	42	4,45	40	3,91	157	3,90	55	3,62	571	3,97	414	3,81
EU	33	4,34	16	4,17	149	3,90	42	3,47	506	3,92	315	3,68
Drittländer	8	4,88	24	3,73	8	3,92	13	4,11	64	4,34	100	4,23
Paz. Pollackfilet gefroren	2.432	2,78	1.542	3,00	2.001	2,78	1.861	3,02	17.222	2,79	13.190	3,05
EU	2.408	2,78	1.510	2,99	1.986	2,78	1.848	3,02	17.003	2,79	12.990	3,04
Drittländer	24	3,38	31	3,73	15	3,22	13	4,14	219	3,20	201	3,61
Seehechtfilet gefroren	208	3,51	198	3,88	284	3,45	292	3,33	2.263	3,06	2.012	3,48
EU	201	3,50	190	3,89	261	3,45	276	3,30	2.144	3,02	1.940	3,49
Drittländer	6	3,91	9	3,68	23	3,42	16	4,00	119	3,78	71	3,34
Makrelenfilet gefroren	7	3,79	5	4,90	10	4,41	4	3,78	44	3,74	57	4,25
EU	7	3,79	3	5,38	10	4,41	4	3,66	34	4,30	30	4,14
Drittländer	0	.	3	4,40	0	.	0	.	10	1,86	28	4,37

Quelle: Statistisches Bundesamt, Wiesbaden

AUSFUHR VON HERING, FRISCH, GEKÜHLT ODER GEFROREN AUS DER BUNDESREPUBLIK DEUTSCHLAND

TABELLE 9. 5

- PRODUKTGEWICHT-

BLE -523-	Berichtsmonat		Vorjahresmonat		Vormonat		Vorjahresmonat		Fortschreibung			
	JULI 2010		JULI 2009		JUNI 2010		JUNI 2009		01.01.-31.07.10		01.01.- 31.07.09	
	T	EUR/KG	T	EUR/KG	T	EUR/KG	T	EUR/KG	T	EUR/KG	T	EUR/KG
HERINGE INSGESAMT 1)	4.095	1,43	3.731	1,65	5.587	1,10	5.416	1,31	40.971	1,19	25.897	1,64
EU	3.898	1,32	2.515	1,73	5.430	1,03	4.557	1,34	37.519	1,13	22.161	1,61
Drittländer	197	3,59	1.217	1,50	157	3,45	859	1,13	3.452	1,85	3.736	1,83
Heringe frisch:	204	1,45	0	.	2.566	0,32	2.087	0,67	7.295	0,54	3.584	0,77
EU	204	1,45	0	.	2.566	0,32	2.087	0,67	7.295	0,54	3.584	0,77
Drittländer	0				0	.			0			
Heringe ausg. Fleisch u. Filets, frisch	5	2,50	0	.	2.565	0,32	1.533	0,34	5.858	0,31	2.442	0,38
EU	5	2,50	0	.	2.565	0,32	1.533	0,34	5.858	0,31	2.442	0,38
Drittländer	0				0	.			0			
Heringsfleisch frisch	199	1,42			1	5,00	554	1,59	1.436	1,50	1.143	1,60
EU	199	1,42			1	5,00	554	1,59	1.436	1,50	1.143	1,60
Drittländer												
Heringe gefroren:	2.284	0,66	1.871	0,80	1.529	1,00	1.264	0,74	20.574	0,68	8.714	0,83
EU	2.283	0,66	991	1,00	1.525	1,00	574	0,99	18.586	0,68	6.403	0,88
Drittländer	1	4,17	880	0,58	5	1,33	690	0,53	1.988	0,64	2.310	0,68
Heringe ausg. Fleisch u. Filets, gefr.	1.484	0,44	1.283	0,60	125	0,74	869	0,53	13.840	0,49	5.390	0,62
EU	1.484	0,44	404	0,65	121	0,72	181	0,55	11.855	0,46	3.084	0,57
Drittländer	0	0,00	879	0,58	5	1,33	688	0,52	1.985	0,63	2.306	0,67
Heringsfleisch gefroren	155	0,93	145	1,07	955	0,96	167	0,97	2.628	0,93	1.482	0,99
EU	155	0,93	145	1,07	955	0,96	167	0,97	2.627	0,93	1.479	0,99
Drittländer	0		1	2,22	0	.			1	5,00	3	1,92
Heringsfilet gefroren	644	1,11	442	1,29	449	1,17	228	1,37	4.105	1,17	1.842	1,31
EU	643	1,10	442	1,29	449	1,17	227	1,35	4.104	1,17	1.841	1,31
Drittländer	1	5,00			0	.	1	5,00	2	4,67	2	4,37

1) Alle Heringserzeugnisse

Quelle: Statistisches Bundesamt, Wiesbaden

AUSFUHR VON SÜSSWASSERFISCHEN IN DIE BUNDESREPUBLIK DEUTSCHLAND

TABELLE 9.6

- PRODUKTGEWICHT-

BLE -523-	Berichtsmonat		Vorjahresmonat		Vormonat		Vorjahresmonat		Fortschreibung			
	JULI 2010		JULI 2009		JUNI 2010		JUNI 2009		01.01.-31.07.10		01.01.-31.07.09	
	T	EUR/KG	T	EUR/KG	T	EUR/KG	T	EUR/KG	T	EUR/KG	T	EUR/KG
SÜSSWASSERFISCHE INSG.	3.908	6,42	5.352	5,29	5.003	6,14	4.431	5,54	37.075	5,84	37.058	5,22
EU	3.780	6,24	5.155	5,14	4.798	5,97	4.258	5,42	35.895	5,70	35.891	5,09
Drittländer	128	11,85	197	9,04	205	10,10	173	8,41	1.180	10,32	1.167	9,39
LACHSE	2.834	7,00	3.788	5,70	3.322	6,83	3.161	5,84	27.368	6,21	27.856	5,39
EU	2.754	6,84	3.701	5,59	3.207	6,65	3.065	5,75	26.688	6,08	27.218	5,30
Drittländer	79	12,59	87	10,21	116	11,86	96	8,72	680	11,14	638	9,43
Lachse, ausg. Filet, frisch	1.392	5,16	2.259	4,25	1.791	5,00	1.500	4,08	15.122	4,54	15.985	3,73
EU	1.392	5,16	2.257	4,25	1.791	5,00	1.494	4,08	15.121	4,54	15.943	3,73
Drittländer	0	0,00	2	4,71	0		7	3,79	0	5,00	42	5,33
Lachsfilet frisch	141	7,41	308	6,31	157	7,91	153	5,75	2.048	7,00	2.045	6,06
EU	141	7,41	308	6,31	157	7,91	153	5,75	2.048	7,00	2.044	6,06
Drittländer	0				0				0	10,00	1	8,57
Lachse, ausg. Filet, gefroren	16	3,85	11	4,64	113	3,77	88	4,13	270	4,44	428	3,78
EU	16	3,88	8	4,56	112	3,77	57	3,56	256	4,41	357	3,72
Drittländer	0	0,00	3	4,84	1	4,44	32	5,14	14	5,04	70	4,06
Lachsfilet gefroren	853	7,66	766	6,90	775	8,44	894	6,06	6.267	7,35	5.188	6,37
EU	840	7,67	748	6,91	764	8,45	879	6,05	6.121	7,37	5.061	6,37
Drittländer	12	7,42	18	6,63	11	7,84	15	6,58	146	6,55	127	6,58
"andere" Süßwasserfische, Filet, frisch 1)	153	7,04	406	4,88	369	6,67	450	5,32	1.860	6,13	2.864	5,11
EU	147	6,74	380	4,66	363	6,53	441	5,14	1.818	5,94	2.797	4,94
Drittländer	6	15,00	26	8,09	7	14,77	9	14,43	43	14,36	67	12,24
"andere" Süßwasserfische, Filet, gefroren 2)	107	8,86	962	3,19	207	7,59	629	3,59	1.469	7,08	5.011	3,47
EU	96	8,72	918	3,06	198	7,52	608	3,54	1.373	7,02	4.829	3,39
Drittländer	11	10,09	44	5,90	9	9,15	20	5,15	97	7,95	182	5,80

1) Waren des KN-Codes 03041919

2) Waren des KN-Codes 03042919

Quelle: Statistisches Bundesamt, Wiesbaden

AUSFUHR AUSGEWÄHLTER FISCHINDUSTRIELLER FERTIGERZEUGNISSE AUS DER BUNDESREPUBLIK DEUTSCHLAND

TABELLE 9. 7

- PRODUKTGEWICHT-

BLE -523-	Berichtsmonat		Vorjahresmonat		Vormonat		Vorjahresmonat		Fortschreibung			
	JULI 2010		JULI 2009		JUNI 2010		JUNI 2009		01.01. -31.07.10		01.01. - 31.07.09	
	T	EUR/KG	T	EUR/KG	T	EUR/KG	T	EUR/KG	T	EUR/KG	T	EUR/KG
Heringskonserven und Halbfabrikate	1.583	2,51	1.832	2,50	1.471	2,52	2.039	2,30	12.869	2,37	13.249	2,39
EU	1.388	2,36	1.513	2,19	1.319	2,41	1.880	2,18	11.415	2,22	11.946	2,24
Drittländer	196	3,57	319	3,96	152	3,50	159	3,63	1.454	3,50	1.303	3,76
Thunfisch- und Bonitenkonserven	786	2,98	1.131	3,09	1.105	2,51	705	3,54	6.056	2,88	7.823	3,30
EU	758	2,73	1.063	2,79	1.067	2,24	674	3,34	5.873	2,69	7.503	3,08
Drittländer	28	9,89	68	7,80	38	9,97	31	7,98	183	9,17	320	8,29
Sardinenkonserven	72	2,81	129	3,55	113	2,95	153	3,19	722	2,63	1.341	3,44
EU	61	2,32	115	3,38	81	2,96	140	3,07	598	2,37	1.246	3,36
Drittländer	11	5,61	14	4,93	32	2,92	13	4,57	124	3,84	95	4,49
Tiefgefrorene, panierte Fischfilets 1)	3.591	3,29	4.711	3,35	3.987	3,24	4.405	3,41	31.293	3,22	37.182	3,32
EU	3.318	3,21	4.449	3,28	3.745	3,21	4.138	3,36	29.553	3,17	35.693	3,28
Drittländer	273	4,21	262	4,59	242	3,72	266	4,06	1.740	4,14	1.488	4,23
Andere Krebstiere, zuber. (inkl. Hummer)	460	7,47	283	7,40	330	7,88	307	8,23	2.689	7,26	2.245	7,90
EU	389	6,78	231	6,59	273	7,38	269	7,91	2.280	6,69	1.873	7,62
Drittländer	71	11,25	52	11,00	57	10,32	39	10,41	410	10,43	372	9,31
Weichtiere, zubereitet	286	3,60	226	3,03	296	2,98	315	2,81	1.900	3,27	2.157	3,02
EU	262	3,39	206	2,91	278	2,91	299	2,66	1.780	3,12	1.985	2,89
Drittländer	24	5,89	20	4,29	17	3,99	16	5,70	120	5,49	173	4,44
Krabben, zubereitet	49	5,71	66	5,64	47	6,00	27	6,41	306	6,04	330	5,52
EU	48	5,65	66	5,58	46	5,99	26	6,11	304	5,97	327	5,43
Drittländer	0	.	0	15,00	1	6,67	1	16,25	2	17,37	3	15,93
Räucherlachs	344	12,44	388	10,86	398	11,74	460	11,06	3.114	11,22	3.690	10,65
EU	289	12,12	351	10,52	339	11,26	428	10,82	2.759	10,87	3.435	10,40
Drittländer	55	14,13	37	14,01	59	14,49	32	14,17	355	13,96	255	14,06
Forellen, geräuchert	43	9,58	20	9,74	8	11,83	36	9,16	226	10,19	234	9,48
EU	42	9,40	19	9,58	7	11,25	35	8,97	217	10,03	226	9,34
Drittländer	1	17,78	1	16,00	1	16,00	1	17,50	9	13,94	8	13,25

1) ohne Heringsfilets, roh, paniert, gefroren

Quelle: Statistisches Bundesamt, Wiesbaden

Fänge deutscher Fischereifahrzeuge

Angaben in Tonnen Fanggewicht

Hinweis: Längenangaben der Fischereifahrzeuge in Meter über alles

Aal

Fanggebiet	Zone	Große Hoch-seefischerei	Kleine Hochsee- und Küstenfischerei			Gesamt
			ab 20,0 m	10,0 bis 19,99m	bis 9,99 m	
III	EG			11	44	55
IV EG	EG					0
Gesamt:		0	0	11	44	55

Blauer Wittling

Fanggebiet	Zone	Große Hoch-seefischerei	Kleine Hochsee- und Küstenfischerei			Gesamt
			ab 20,0 m	10,0 bis 19,99m	bis 9,99 m	
Spitzbergen	NSP					0
II a	A					0
II a, III, IV (EG) (Nordsee)	EG					0
Vb, VI, VII	EG	8.372				8.372
VIII a, b ,d	EG					0
VIII e (westliche Biskaya)	EG					0
XII	EG					0
Farøer	FAR					0
Norwegen nördl. 62 ° N, Jan Mayen	NN					0
I, VI, VII, XII, XIV	A	687				687
Grönland XIV, V, XII	GD					0
Gesamt:		9.059	0	0	0	9.059

Plattfische unsortiert außer Scholle und Seezunge

Fanggebiet	Zone	Große Hoch-seefischerei	Kleine Hochsee- und Küstenfischerei			Gesamt
			ab 20,0 m	10,0 bis 19,99m	bis 9,99 m	
II a, III, IV (EG) (Nordsee)	EG		1			1
III	EG			6	4	10
IV (alle Zonen)	EG		48	4		52
Gesamt		0	49	10	4	63

Flunder/ Strufbutt

Fanggebiet	Zone	Große Hoch-seefischerei	Kleine Hochsee- und Küstenfischerei			Gesamt
			ab 20,0 m	10,0 bis 19,99m	bis 9,99 m	
III	EG		93	507	197	797
IV (alle Zonen)	EG		50	4		54
Gesamt:		0	143	511	197	851

Garnelen

Fanggebiet	Zone	Große Hoch-seefischerei	Kleine Hochsee- und Küstenfischerei			Gesamt
			ab 20,0 m	10,0 bis 19,99m	bis 9,99 m	
III	EG				1	1
IV (alle Zonen)	EG		1.167	9.536	29	10.732
Gesamt:		0	1.167	9.536	30	10.733

Goldlachs (Glasauge)

Fanggebiet	Zone	Große Hoch-seefischerei	Kleine Hochsee- und Küstenfischerei			Gesamt
			ab 20,0 m	10,0 bis 19,99m	bis 9,99 m	
II a (EG), IV (alle Zonen)	EG					0
V	EG					0
VI, VII	EG					0
Island	IS					0
Farøer	FAR					0
Gesamt:		0	0	0	0	0

Grenadier

Fanggebiet	Zone	Große Hochseefischerei	Kleine Hochsee- und Küstenfischerei			Gesamt
			ab 20,0 m	10,0 bis 19,99m	bis 9,99 m	
Grönland XIV, V, XII	GD	29				29
Grönland NAFO-1	NFGD	1				1
VII	EG					0
Gesamt:		30	0	0	0	30

Hai

Fanggebiet	Zone	Große Hochseefischerei	Kleine Hochsee- und Küstenfischerei			Gesamt
			ab 20,0 m	10,0 bis 19,99m	bis 9,99 m	
II a (EG), IV (alle Zonen)	EG		5			5
V EG	EG					0
VI EG	EG					0
VII EG	EG					0
VIII EG	EG					0
Island	IS					0
XII	A					0
Grönland XIV, V, XII	GD					0
Gesamt:		0	5	0	0	5

Hering

Fanggebiet	Zone	Große Hochseefischerei	Kleine Hochsee- und Küstenfischerei			Gesamt
			ab 20,0 m	10,0 bis 19,99m	bis 9,99 m	
Spitzbergen	NSP	4.767				4.767
I, II (einschl. Norwegen)	EG	1.892				1.892
Norwegen nördl. 62 ° N, Jan Mayen	NJM	558				558
III b, c, d (Ostsee)	EG		4.829	5.706	2.466	13.001
IIIa (Skagerak und Kattegat)	EG					0
IVa, IV b (alle Zonen)	EG	575	185			760
IVc, VII d	EG					0
V b (EG), VI a Nord, VI b	EG	3.592				3.592
VII d-k	EG	213				213
II a	A	15				15
Gesamt:		11.612	5.014	5.706	2.466	24.798

Holzmakrele

Fanggebiet	Zone	Große Hochseefischerei	Kleine Hochsee- und Küstenfischerei			Gesamt
			ab 20,0 m	10,0 bis 19,99m	bis 9,99 m	
II a, IV (EG) (Nordsee)	EG	84				84
V b, VI, VII, VIII a, b, d, e	EG	10.620				10.620
III b, c, d (Ostsee)	EG			17		17
Mauretanien	MAU	1.562				1.562
südpazifischer Ozean	A	13.028				
Gesamt		25.294	0	17	0	25.311

Kabeljau

Fanggebiet	Zone	Große Hochseefischerei	Kleine Hochsee- und Küstenfischerei			Gesamt
			ab 20,0 m	10,0 bis 19,99m	bis 9,99 m	
III a Nord (Skagerrak) (alle Zonen)	EG		32	3		35
III a Süd (Kattegat)	EG					0
III b, c, d (EG) (Ostsee)	EG		2.925	2.480	313	5.718
IIa (EG), IV (alle Zonen) (Nordsee)	EG	2	2.157	142		2301
(dav. Norw.)		1	(1.002)			(1.003)
Vb, VI	EG					0
(dav. V b, VI a)						()
I, II	A					0
NAFO außerh. nationaler Gewässer 2J/2KL	NF					0
NAFO außerh. nationaler Gewässer 3NO	NF					0
NAFO außerh. nationaler Gewässer 3M	NF					0
Farøer (Quote gemeinsam mit Schellfisch)	FAR					0
Norwegen nördl. 62 ° N, Jan Mayen	NN	3.578				3.578
Spitzbergen	NSP	3.889				3889
Grönland XIV, V, XII	GD	69				69
Grönland NAFO-1	NFGD					0
Island V	IS					0
Gesamt:		7.538	5.114	2.625	313	15.590

Kaisergranat

Fanggebiet	Zone	Große Hoch-seefischerei	Kleine Hochsee- und Küstenfischerei			Gesamt
			ab 20,0 m	10,0 bis 19,99m	bis 9,99 m	
IIIa, III b, c, d (EG)	EG			19		19
II a, IV (EG) (Nordsee)	EG		221	1		222
VI EG	EG					0
Gesamt:		0	221	20	0	241

Katfisch

Fanggebiet	Zone	Große Hoch-seefischerei	Kleine Hochsee- und Küstenfischerei			Gesamt
			ab 20,0 m	10,0 bis 19,99m	bis 9,99 m	
IIa (EG), III, IV (alle Zonen)	EG		21			21
Spitzbergen	NSP	35				35
Norwegen nördl. 62 ° N, Jan Mayen	NN					0
Grönland XIV, V, XII	GD	4				4
Island	IS					0
Gesamt		39	21	0	0	60

Knurrhahn

Fanggebiet	Zone	Große Hoch-seefischerei	Kleine Hochsee- und Küstenfischerei			Gesamt
			ab 20,0 m	10,0 bis 19,99m	bis 9,99 m	
IV (alle Zonen)	EG		67	7		74
III a	EG					0
Gesamt:		0	67	7	0	74

Lachs

Fanggebiet	Zone	Große Hoch-seefischerei	Kleine Hochsee- und Küstenfischerei			Gesamt
			ab 20,0 m	10,0 bis 19,99m	bis 9,99 m	
III b, c, d (EG) (Ostsee) (Anzahl)					1	1
III b, c, d (EG) (Ostsee) (Gewicht in t.)	EG					0
Gesamt:		0	0	0	0	0

Leng

Fanggebiet	Zone	Große Hoch-seefischerei	Kleine Hochsee- und Küstenfischerei			Gesamt
			ab 20,0 m	10,0 bis 19,99m	bis 9,99 m	
II a EG	EG		10			10
IV (alle Zonen)	EG	4	46	2		52
III, V, VI (EG)	EG		7			7
VII (EG)	EG		3			3
Farøer	FAR					0
Norwegen nördl. 62 ° N, Jan Mayen	NN	8				8
Grönland XIV, V, XII	GD	1				1
Gesamt		13	66	2	0	81

Limande

Fanggebiet	Zone	Große Hoch-seefischerei	Kleine Hochsee- und Küstenfischerei			Gesamt
			ab 20,0 m	10,0 bis 19,99m	bis 9,99 m	
III	EG		2			2
IV (alle Zonen)	EG		91	0		91
Gesamt:		0	93	0	0	93

Lumb

Fanggebiet	Zone	Große Hoch-seefischerei	Kleine Hochsee- und Küstenfischerei			Gesamt
			ab 20,0 m	10,0 bis 19,99m	bis 9,99 m	
V EG, VI, VII	EG					0
IIa (EG), IV (alle Zonen)	EG		2			2
Farøer	FAR					0
Gesamt:		0	2	0	0	2

Makrele

Fanggebiet	Zone	Große Hoch-seefischerei	Kleine Hochsee- und Küstenfischerei			Gesamt
			ab 20,0 m	10,0 bis 19,99m	bis 9,99 m	
II (ohne EG) V b, VI, VII, VIII a, b, d, e,	EG	14.591				14.591
VIII c	EG					0
IIa (EG), III, IV (alle Zonen)	EG		74		3	77
Mauretanien	MAU	1.078				1.078
südpazifischer Ozean	A	135				135
Gesamt:		15.804	74	0	3	15.881

Miesmuscheln

Fanggebiet	Zone	Große Hoch-seefischerei	Kleine Hochsee- und Küstenfischerei			Gesamt
			ab 20,0 m	10,0 bis 19,99m	bis 9,99 m	
III	EG			315		315
IV (alle Zonen)	EG		710			710
VIII c	EG					0
Gesamt:		0	710	315	0	1.025

Pilchard

Fanggebiet	Zone	Große Hoch-seefischerei	Kleine Hochsee- und Küstenfischerei			Gesamt
			ab 20,0 m	10,0 bis 19,99m	bis 9,99 m	
Mauretanien	MAU					0
VI, VII, VIII	EG					0
Gesamt:		0	0	0	0	0

Pollack

Fanggebiet	Zone	Große Hoch-seefischerei	Kleine Hochsee- und Küstenfischerei			Gesamt
			ab 20,0 m	10,0 bis 19,99m	bis 9,99 m	
II a (EG), IV (alle Zonen)	EG	0	102	8		110
III	EG		7			7
VI	EG					0
Norwegen nördl. 62 °N, Jan Mayen	NN	1				1
Gesamt		1	109	8	0	118

Rochen

Fanggebiet	Zone	Große Hoch-seefischerei	Kleine Hochsee- und Küstenfischerei			Gesamt
			ab 20,0 m	10,0 bis 19,99m	bis 9,99 m	
II a (EG), IV (alle Zonen)	EG		27	1		28
V b, VI, VII	EG		2			2
Grönland XIV, V, XII (pelagisch)	GD					0
Island	IS					0
Gesamt		0	29	1	0	30

Rotbarsch

Fanggebiet	Zone	Große Hoch-seefischerei	Kleine Hochsee- und Küstenfischerei			Gesamt
			ab 20,0 m	10,0 bis 19,99m	bis 9,99 m	
II a (EG)	EG		1			1
II a	A		0			0
IV (alle Zonen)	EG					0
VI EG	EG					0
VII	EG					0
XI, XIV	A					0
Farøer	FAR					0
Grönland NAFO-1	NFGD					0
Grönland XIV, V, XII (Grund.)	GD					0
Grönland XIV, V, XII (pelagisch)	GD	9				9
NAFO außerh. nationaler Gewässer	A					0
Norwegen nördl. 62 °N, Jan Mayen	NN	40				40
Spitzbergen	NSP	7				7
Gesamt:		56	1	0	0	57

Rotzunge

Fanggebiet	Zone	Große Hoch-seefischerei	Kleine Hochsee- und Küstenfischerei			Gesamt
			ab 20,0 m	10,0 bis 19,99m	bis 9,99 m	
IV	EG		2			2
IV	N		3			3
III	EG					0
Gesamt:		0	5	0	0	5

Sardelle

Fanggebiet	Zone	Große Hoch-seefischerei	Kleine Hochsee- und Küstenfischerei			Gesamt
			ab 20,0 m	10,0 bis 19,99m	bis 9,99 m	
III	EG			200		200
Mauretaniien	MAU					0
Gesamt:		0	0	200	0	200

Sardinella

Fanggebiet	Zone	Große Hoch-seefischerei	Kleine Hochsee- und Küstenfischerei			Gesamt
			ab 20,0 m	10,0 bis 19,99m	bis 9,99 m	
Mauretaniien	MAU	1.114				1.114
Gesamt:		1.114	0	0	0	1.114

Scharbe/ Rauhe Scharbe

Fanggebiet	Zone	Große Hoch-seefischerei	Kleine Hochsee- und Küstenfischerei			Gesamt
			ab 20,0 m	10,0 bis 19,99m	bis 9,99 m	
IIIa; III b, c, d (Ostsee)	EG		11	208	32	251
IV (alle Zonen)	EG		292	15		307
VII	EG					0
Island	IS					0
Spitzbergen	NSP					0
Gesamt:		0	303	223	32	558

Schellfisch

Fanggebiet	Zone	Große Hoch-seefischerei	Kleine Hochsee- und Küstenfischerei			Gesamt
			ab 20,0 m	10,0 bis 19,99m	bis 9,99 m	
IIIa (alle Zonen); III b, c, d (Ostsee)	EG		55			55
IIa (EG), IV(alle Zonen) (Nordsee)	EG	5	503	4		512
(dav. Norw.)			(235)			(235)
Vb,VI	EG	1				1
(dav.Vb, VIa)						
Faröer	FAR					0
Norwegen nördl. 62 ° N, Jan Mayen	NN	623				623
Spitzbergen	NSP	1411				1.411
Gesamt:		2.040	558	4	0	2.602

Scholle

Fanggebiet	Zone	Große Hoch-seefischerei	Kleine Hochsee- und Küstenfischerei			Gesamt
			ab 20,0 m	10,0 bis 19,99m	bis 9,99 m	
III a Nord (Skagerrak)	EG		9			9
III a Süd (Kattegat)	EG			2		2
III b, c, d (Ostsee)	EG		15	160	32	207
IIa (EG), IV (alle Zonen) (Nordsee)	EG		2.594	41		2.635
(dav. Norw.)			(23)			(23)
Gesamt:		0	2.618	203	32	2.853

Schwarzer Heilbutt

Fanggebiet	Zone	Große Hoch-seefischerei	Kleine Hochsee- und Küstenfischerei			Gesamt
			ab 20,0 m	10,0 bis 19,99m	bis 9,99 m	
Grönland XIV, V, XII	GD	4.701				4.701
Grönland NAFO-1	NFGD	739				739
Norwegen nördl. 62 ° N, Jan Mayen	NN	0				0
Spitzbergen	NSP	14				14
Gesamt		5.454	0	0	0	5.454

Seelachs

Fanggebiet	Zone	Große Hoch-seefischerei	Kleine Hochsee- und Küstenfischerei			Gesamt
			ab 20,0 m	10,0 bis 19,99m	bis 9,99 m	
IIa (EG), III, IV (alle Zonen)	EG	452	8.287	4		8.743
(dav. Norw.)		(19)	(6.897)			(6.916)
Vb, VI	EG	255	2			257
Faröer	FAR					0
Norwegen nördl. 62 °N, Jan Mayen	NN	1.582				1.582
Spitzbergen	NSP					0
Grönland XIV, V, XII	GD					0
Südpazifischer Ozean	A					0
Gesamt:		2.289	8.289	4	0	10.582

Seehecht

Fanggebiet	Zone	Große Hoch-seefischerei	Kleine Hochsee- und Küstenfischerei			Gesamt
			ab 20,0 m	10,0 bis 19,99m	bis 9,99 m	
IIa (EG), IV (alle Zonen) (Nordsee)	EG		211			211
III a, III b, c, d (EG)	EG			1		1
VI	EG					0
Norwegen nördl. 62 °N, Jan Mayen	NN	1				1
Gesamt:		1	211	1	0	213

Seeteufel

Fanggebiet	Zone	Große Hoch-seefischerei	Kleine Hochsee- und Küstenfischerei			Gesamt
			ab 20,0 m	10,0 bis 19,99m	bis 9,99 m	
III a EG	EG		1			1
II a (EG), IV (alle Zonen)	EG		217			217
Vb, VI	EG		103			103
VII, VIII	EG		200			200
Gesamt:		0	521	0	0	521

Seezunge

Fanggebiet	Zone	Große Hoch-seefischerei	Kleine Hochsee- und Küstenfischerei			Gesamt
			ab 20,0 m	10,0 bis 19,99m	bis 9,99 m	
IIIa; III b, c, d (EG)	EG		1	16		17
II (EG), IV (alle Zonen) (Nordsee)	EG		312	134		446
Gesamt:		0	313	150	0	463

Sonstige Fische

Fanggebiet	Zone	Große Hoch-seefischerei	Kleine Hochsee- und Küstenfischerei			Gesamt
			ab 20,0 m	10,0 bis 19,99m	bis 9,99 m	
Andere Arten Norwegen IV	EG					0
II a (EG)	EG					0
III a Süd	EG					0
III a Nord	EG		1			1
III b, c, d (EG)	EG		1	98	660	759
IV (alle Zonen)	EG		13.026	3		13.029
V (EG)	EG					0
VI (EG)	EG		43			43
VI (EG)	A		109			109
VII (EG)	EG	13				13
VIII (EG)	EG					0
IX (EG)	EG					0
XII (EG)	EG					0
XII, XIV	A		65			65
Grönland XIV, V, XII	GD	1				1
Island V	IS					0
Mauretaniien	MAU	94				94
NAFO auß. nationaler Gewässer	NF					0
Norwegen nördl. 62 °N, Jan Mayen	NN	4				4
Spitzbergen	NSP					0
südpazifischer Ozean	A	82				82
Gesamt		194	13.245	101	660	14.118

Sprotte

Fanggebiet	Zone	Große Hoch-seefischerei	Kleine Hochsee- und Küstenfischerei			Gesamt
			ab 20,0 m	10,0 bis 19,99m	bis 9,99 m	
III AN	EG		304			304
III b, c, d (Ostsee)	EG		11.082	2.758		13.840
VII d, e	EG					0
IIa (EG) , IV (EG) (Nordsee)	EG		1.162			1.162
Gesamt:		0	12.548	2.758	0	15.306

Steinbutt

Fanggebiet	Zone	Große Hoch-seefischerei	Kleine Hochsee- und Küstenfischerei			Gesamt
			ab 20,0 m	10,0 bis 19,99m	bis 9,99 m	
III	EG		1	27	22	50
IV (alle Zonen)	EG		136	8		144
VI, VII	EG					0
Gesamt:		0	137	35	22	194

Stint

Fanggebiet	Zone	Große Hoch-seefischerei	Kleine Hochsee- und Küstenfischerei			Gesamt
			ab 20,0 m	10,0 bis 19,99m	bis 9,99 m	
II a (EG), IIIa, IV (alle Zonen)	EG					0
III b, c, d (Ostsee)	EG					0
Gesamt		0	0	0	0	0

Taschenkrebs

Fanggebiet	Zone	Große Hoch-seefischerei	Kleine Hochsee- und Küstenfischerei			Gesamt
			ab 20,0 m	10,0 bis 19,99m	bis 9,99 m	
IIIa; III b, c, d (Ostsee)	EG					0
II a (EG), IV (alle Zonen)(Nordsee)	EG		45	10		55
V, VI, VII	EG					0
Gesamt		0	45	10	0	55

Tintenfisch

Fanggebiet	Zone	Große Hoch-seefischerei	Kleine Hochsee- und Küstenfischerei			Gesamt
			ab 20,0 m	10,0 bis 19,99m	bis 9,99 m	
II a (EG), III, IV (alle Zonen)(Nordsee)	EG		1			1
Gesamt		0	1	0	0	1

Thunartige Fische

Fanggebiet	Zone	Große Hoch-seefischerei	Kleine Hochsee- und Küstenfischerei			Gesamt
			ab 20,0 m	10,0 bis 19,99m	bis 9,99 m	
Mauretanien	MAU	1				1
Gesamt		1	0	0	0	1

Weißer Heilbutt

Fanggebiet	Zone	Große Hoch-seefischerei	Kleine Hochsee- und Küstenfischerei			Gesamt
			ab 20,0 m	10,0 bis 19,99m	bis 9,99 m	
II a (EG), III, IV (alle Zonen)	EG		8			8
V (EG)	EG					0
Farøer	FAR					0
Grönland XIV, V, XII	GD	1				1
Island	IS					0
Norwegen nördl. 62 ° N, Jan Mayen	NN	8				8
Gesamt		9	8	0	0	17

Wittling

Fanggebiet	Zone	Große Hoch-seefischerei	Kleine Hochsee- und Küstenfischerei			Gesamt
			ab 20,0 m	10,0 bis 19,99m	bis 9,99 m	
III a	EG					0
III b ,c ,d (Ostsee)	EG		8	263		271
II a (EG), IV (alle Zonen)	EG		121	1		122
(dav. Norw.)			(20)			(20)
Farøer	FAR					0
Vb, VI	EG					0
XII, XIV	A					0
Gesamt:		0	129	264	0	393

Zusammenfassung:

Fanggebiet	Zone	Große Hoch-seefischerei	Kleine Hochsee- und Küstenfischerei			Gesamt
			ab 20,0 m	10,0 bis 19,99m	bis 9,99 m	
EG-Meer einschl.Norw. IV	EG	40.671	51.752	22.722	3.803	118.948
Außerhalb nationaler Zonen	A	13.949	65	0	0	767
Gewässer der Farøer	FAR	0	0	0	0	0
NAFO außerh. nationaler Gewässer	NF-A	0	0	0	0	0
Gewässer Grönland NAFO-1	NFGD	740	0	0	0	740
Grönländische Gewässer	GD	4.814	0	0	0	4.814
Isländische Gewässer	IS	0	0	0	0	0
Gewässer Norwegens nördl. 62°	NN	5.845	0	0	0	5.845
Gewässer Norwegen Spitzbergen	NSP	10.681	0	0	0	10.681
Gewässer Mauretaniens	MAU	3.849	0	0	0	3.849
Gesamt:		80.549	51.817	22.722	3.803	158.891

1. Quotierte Arten- EG-Meer einschl. Norw. IV und außerhalb von Drittlandstaaten

Angaben in Tonnen Fanggewicht

Kabeljau (COD)		Quoten 2010			Ausnutzung 2010 vorläufig				
Gebiet	Gesamt	Hochsee	Kutter	Hochsee	Kutter	Gesamt	%	Rest	
IIIa Nord (alle Zonen) COD/03AN.	96	0	96	0	35	35	36,5	61	
(7) IIIa Süd COD/03AS.	6	0	6	0	0	0	0,0	6	
(1)(2)(3)(4)(6)(8) IV, IIa (EG) COD/2A3AX4	3.132	13	3.119	2	2.227	2.229	71,2	903	
davon Norwegen COD/*04N- (EL) MARGIN				1	956	957			
Vb, VI, XII, XIV COD/561214	0	allgemeine Quote (1)		0	0	0	#DIV/0!	0	
(5) Vb (EG), VIa COD/5B6A-C	0	allgemeine Quote (0)		0	0	0			

- (1) 25 t von H an POL 17.02.10 (No 7)
 (2) 350 t von H/50 t von K an BEL (No 21)
 (3) 25 t von POL an H 01.03.10 (No 12)
 (4) 50 t von K an GBR 19.05.10 (No 41)
 (5) 4 t an GBR 19.05.10 (No 41)
 (6) 5 t von K an H 09.08.10 (nat No 12)
 (7) Erhöhung Gq. auf 6 t VO 725/10
 (8) 30 t von K an DNK 16.09.10 (No 76)

Dorsch (COD)		Quoten 2010			Ausnutzung 2010 vorläufig				
Gebiet	Gesamt	Hochsee	Kutter	Hochsee	Kutter	Gesamt	%	Rest	
IIlb,c,d (EG)	8.112	0	8.112		5.638	5.638	69,5	2.474	
(2)(3)(5) davon westliche Ostsee (22-24) COD/3BC+24	4.127	0	4.127		2.152	2.152	52,1	1.975	
(1)(4)(6) davon östliche Ostsee (25-32) COD/3DX32.	3.985	0	3.985		3.486	3.486	87,5	499	

- (1) 250 t von K an POL 02.03.10
 (2) 100 t von K an POL 02.03.10
 (3) 410 t von LVA an K 13.05.10 (No 22)
 (4) 410 t von K an LVA 14.05.10 (No 22)
 (5) 40 t von LVA an K 21.09.10 (No 52)
 (6) 40 t von K an LVA 21.09.10 (No 52)

Schellfisch (HAD)		Quoten 2010			Ausnutzung 2010 vorläufig				
Gebiet	Gesamt	Hochsee	Kutter	Hochsee	Kutter	Gesamt	%	Rest	
IIIa, b, c, d HAD/3A/BCD	99	0	99	0	55	55	55,6	44	
(1)(2)(3)(4)(7)(9) IIa (EG), IV HAD/2AC4	684	39	645	5	474	479	70,0	205	
davon Norwegen HAD/*04N- (EL) MARGIN				0	229	229			
(8) Vlb, XII, XIV HAD/6B1214	15	allgemeine Quote (15)		0	0	0	0,0	15	
(6) Vb, VIa (EG) HAD/5BC6A.	5	allgemeine Quote (3)		1	0	1	20,0	4	
(5) davon	2	2		1	0	1	50,0	1	

- (1) 50 t von K an GBR 17.02.10
 (2) 30 t von H an POL 16.02.10 (No 6)
 (3) 50 t von H an GBR 30.03.10 (No 27)
 (4) 150 t von K an GBR 15.04.10 (No 29)
 (5) 2 t aus allg. Quote an H 26.04.10 (nat No 7)
 (6) Erhöhung Gq. auf 5 t VO 725/10
 (7) Erhöhung Gq. auf 919 t VO 725/10 (H 6 t, K 37 t)
 (8) Erhöhung Gq. auf 15 t VO 725/10
 (9) 45 t von DNK an K 15.09.10 (No 76)

Seelachs (POK)		Quoten 2010			Ausnutzung 2010 vorläufig				
Gebiet	Gesamt	Hochsee	Kutter	Hochsee	Kutter	Gesamt	%	Rest	
(1)(2)(3)(4)(5)(6)(7)(8) IIa (EG), III (EG), IV POK/2A34	11.834	463	11.371	452	8.066	8.518	72,0	3.316	
(9)(10)(11)(12)(13)(14) Vb, VI, XII, XIV POK/561214	660	264	396	255	2	257	38,9	403	

- (1) 2 t von FRA an K 15.02.10
 (2) 40 t von GBR an K 25.02.10
 (3) 900 t von POL an H 16.02.10 (No 6)
 (4) 600 t von FRA an K 15.02.10 (No 8)
 (5) 770 t von H an GBR 25.03.10 (No 24)
 (6) 25 t von K an DNK 23.02.10
 (7) 40 t von GBR an K 23.04.10 (No 29)
 (8) 495 t von H an K 11.05.10 (nat. No 9)
 (9) 30 t von K an DNK 12.05.10 (No 40)
 (10) 75 t von GBR an K 26.05.10 (No 41)
 (11) 52 t von H an K 10.08.2010 (nat No 13)
 (12) 40 t von K an DNK 19.08.2010 (No 65)
 (13) 60 t von GBR an K 19.08.10 (No 61)
 (14) 20 t von K an SWE 30.08.10 (No 71)

Heller Seelachs (POL)		Quoten 2010			Ausnutzung 2010 vorläufig				
Gebiet	Gesamt	Hochsee	Kutter	Hochsee	Kutter	Gesamt	%	Rest	
VIIIa, b, d, e (POL/8ABDE.)	0	0	0				#DIV/0!		

Sprotte (SPR)		Quoten 2010			Ausnutzung 2010 vorläufig				
Gebiet		Gesamt	Hochsee	Kutter	Hochsee	Kutter	Gesamt	%	Rest
(1)(4)(5)(6)(7)	IIIa SPR/03A.	823	0	823		284	284	34,5	539
(9)(11)(13)(14)(15)	III b, c, d (EG) SPR/3BCD-C	19.290	0	19.290		13.841	13.841	71,8	5.449
	VII d, e SPR/7DE.	28	28	0				0,0	28
(2)(3)(8)(10)(15)	IIa (EG), IV (EG) SPR/2AC4-C	4.164	600	1.900		1.098	1.098	26,4	3.066

- (1) 6.000 t von POL an K 03.03.10 (9) 500 t von DNK an K 05.05.10 (No 36)
(2) 66 t an DNK 23.02.10 (10) 400 t von H an K 11.05.10 (nat. No 9)
(3) 1.000 t von DNK an H 01.03.10 (No 19) (11) 200 t von K an LTU 22.06.10 (No 50)
(4) 5.000 t von K an DNK 02.03.10 (No 2) (12) 750 t von DNK an K 03.08.10 (No 55)
(5) 700 t von K an FIN 02.03.10 (No 3) (13) Erhöhung Gq. auf 26.440 t nach VO 725/10
(6) 5.000 t von K an DNK 02.03.10 (No 9) (14) 1.000 t von K an DNK 17.09.10 (No 75)
(7) 750 t von K an FIN 02.03.10 (No 11) (14) 1.000 t von DNK an K 16.09.10 (No 75)
(8) 500 t von DNK an K 05.05.10 (No 36) (15) 1.000 t von DNK an K 28.09.10 (No 70)

Seehecht (HKE)		Quoten 2010			Ausnutzung 2010 vorläufig				
Gebiet		Gesamt	Hochsee	Kutter	Hochsee	Kutter	Gesamt	%	Rest
(1)(2)(3)	IIa (EG), IV (EG) HKE/2AC4-C	171	0	171		113	113	66,1	58
	IIIa, IIIb, IIIc, III d (EG) HKE/3A/BCD	0	0	0		1	1	#DIV/0!	-1
	VI, VII (EG); XII, XIV (int) HKE/571214	0	0	0	0	0		#DIV/0!	0

- (1) 10 t von K an GBR 15.04.10 (No 29)
(2) 40 t von DNK an K 17.08.10 (No 65)
(3) Erhöhung Gq. auf 141 t VO 725/10

Seeteufel (ANF)		Quoten 2010			Ausnutzung 2010 vorläufig				
Gebiet		Gesamt	Hochsee	Kutter	Hochsee	Kutter	Gesamt	%	Rest
(2)(4)(9)	Vb (EG), VI, XII, XIV ANF/561214	185	0	185		103	103	55,7	82
(7)	VII ANF/07.	365	0	365		200	200	54,8	165
	davon VIIa, b, d, e ANF/*8ABDE	17	0	17					
(8)	IIa (EG), IV (EG) ANF/2AC4-C	473	0	473		198	198	41,9	275
	davon ANF/*561214	22	0	22					
(1)(3)(5)(6)	IV (N) ANF/04-N.	24	0	24		18	18	75,0	6

- (1) 1 t von GBR an K 25.02.10 (6) 1 t von GBR an K 03.08.10 (No 57)
(2) 20 t von K an GBR 15.04.10 (No 29) (7) Erhöhung Gq. auf 365 t VO 725/10
(3) 2 t von GBR an K 23.04.10 (No 29) (8) Erhöhung Gq. auf 473 t VO 725/10
(4) 40 t von K an GBR 19.05.10 (No 41) (9) Erhöhung Gq. auf 245 t VO 725/10
(5) 1 t von GBR an K 26.05.10 (No 41)

Lachs (SAL)		Quoten 2010			Ausnutzung 2010 vorläufig				
Gebiet		Gesamt	Hochsee	Kutter	Hochsee	Kutter	Gesamt	%	Rest
	III b, c, d, (EG) (Stück) SAL/3BCD-F	6.784	0	6.784		1.017	1.017	15,0	5.767
	ca. Tonnen	34	0	34		5	5	14,7	29

Hering (HER)		Quoten 2010			Ausnutzung 2010 vorläufig				
Gebiet		Gesamt	Hochsee	Kutter	Hochsee	Kutter	Gesamt	%	Rest
(1)	IIIa (Masche >= 32 mm) HER/03A.	219	0	219				0,0	219
	IIIa (Masche < 32 mm) Beifänge HER/03A-BC	57	0	57				0,0	57
(19)(28)	VII g-k HER/7G-K.	212	212	0				0,0	212
	IIa, IV, VIId (Masche < 32 mm) Beifänge HER/2A47DX	67	0	67				0,0	67
(13)(18)(29)	Vb, VIaN (EG), Vlb HER/5B6ANB	3.465	3.465	0	3.592		3.592	103,7	-127
(3)(17)	IVc, VIId HER/4CXB7D	4.468	4.468	0	213		213	4,8	4.255
	davon 50% HER/*04B. (SC) MARGIN 101								
(5)(14)(15)(22)(25)	IV (nördl. 53°30'N) incl. IVb HER/4AB.	3.168	1.543	1.625	575		575	18,2	2.593
	davon HER/*04N- (SC)								
(2)(4)(7)(9)(10)	I, II (EG und A) HER/1/2	9.807	9.807	0	5.457		5.457	55,6	4.350
(16)(20)(23)(26)									
(2)(4)(11)(9)(12)	davon HER/*2AJMN (SC)	8.476	8.476	0	558		558	6,6	7.918
(16)(21)(24)(27)	davon HER/*25B-F (SC)							#DIV/0!	
	III b, c, d	14.706	0	14.706		12.955	12.955	88,1	1.751
	davon in in westl. Ostsee HER/3BC+24	12.519	0	12.519		11.423	11.423	91,2	1.096
(6)(8)	davon in östlicher Ostsee HER/3D-R31	2.187	0	2.187		1.532	1.532	70,1	655

- (1) 5 t an DNK 23.02.10 (13) 27 t von K an H 01.04.10 (aus Tausch 2009) (25) 60
(2) 125 t von GBR an H 17.02.10 (14) 527 t von H an K 11.05.10 (nat. No 9) (26) 1.258 t von DNK an H 10.08.10 (No
(3) 3.000 t von BEL an H 15.03.10 (No 21) (15) 11 t von H an NLD 11.05.10 (No 39) (27) 1.132 t von DNK an H 10.08.10 (No
(4) 136 t von DNK an H 01.03.10 (16) 4.000 t von H an NLD 11.05.10 (No 39) (28) Erhöhung Gq. auf 126 t VO 725/10
(5) 6.118 t von H an DNK 01.03.10 (No 19) (17) 1.266t von NLD an H 07.05.10 (No 39) (29) Erhöhung Gq. auf 2.657 t VO 725/10
(6) 700 t von FIN an K 02.03.10 (No 3) (18) 808 t von NLD an H 07.05.10 (No 39)
(7) 109 t von ESP an H 18.02.10 (No 4) (19) 86 t von NLD an H 07.05.10 (No 39)
(8) 750 t von FIN an K 02.03.10 (No 11) (20) 6.050 t von DNK an H 19.05.10 (No 38)
(9) 75 t von PRT an H 15.03.10 (No 14) (21) 5.445 t von DNK an H 19.05.10 (No 38)
(10) 33 t von PRT an H 15.03.10 (No 15) (22) 3.700 t von H an DNK 19.05.10 (No 38)
(11) 98 t von ESP an H 18.02.10 (No 4) (23) 228 t von GBR an H 09.06.10 (No 47)
(12) 23 t von PRT an H 15.03.10 (No 15) (24) 228 t von GBR an H 20.07.10 (No 47)

Holzmakrele (JAX)		Quoten 2010			Ausnutzung 2010 vorläufig				
Gebiet	Gesamt	Hochsee	Kutter	Hochsee	Kutter	Gesamt	%	Rest	
IVb, IVc, VIIId (EG) JAX/4BC7D	1.843	1.833	10	246		246	13,3	1.597	
davon JAX/*2A-14		92							
(1)(2)(3)(4)(5)(6) IIa, IVa, VI, VIIa-c; VIIe-k; VIIIa, b, d, e JAX/2A-14	26.775	26.764	11	10.458		10.458	39,1	16.317	
davon JAX/*4BC7D	612	612	0						
davon JAX/*07D	612	612	0						

- (1) 4.920 t von DNK an H 01.03.10 (No 19)
(2) 2.500 t von ESP an H 18.02.10 (No 4)
(3) 1.114 t von PRT an H 15.03.10 (No 14)
(4) 494 t von PRT an H 15.03.10 (No 15)
(5) 3.512 t von DNK an H 19.05.10 (No 38)
(6) Erhöhung Gq. auf 14.235 t VO 725/10

Kaisergranat (NEP)		Quoten 2010			Ausnutzung 2010 vorläufig				
Gebiet	Gesamt	Hochsee	Kutter	Hochsee	Kutter	Gesamt	%	Rest	
(5)(8)(9) IIIa, III b, c, d (EG) NEP/3A/BCD	36	0	36		17	17	47,2	19	
(1)(2)(3)(4)(7) IIa (EG), IV (EG) NEP/2AC4-C	465	0	465		194	194	41,7	271	
(6) IV (N) NEP/04-N.	6	0	6				0,0	6	

- (1) 92 t von GBR an K 16.02.10
(2) 20 t von GBR an K 25.02.10
(3) 200 t von GBR an K 16.02.10 (No 1)
(4) 70 t von BEL an K 15.03.10 (No 21)
(5) 8 t von DNK an K 12.05.10 (No 40)
(6) 5 t von GBR an K 28.07.10 (No 57)
(7) Erhöhung Gq. auf 83 t VO 725/10
(8) Erhöhung Gq. auf 13 t VO 725/10
(9) 15 t von DNK an K 29.09.10 (No 78)

Stintdorsch (NOP)		Quoten 2010			Ausnutzung 2010 vorläufig				
Gebiet	Gesamt	Hochsee	Kutter	Hochsee	Kutter	Gesamt	%	Rest	
IIIa; IIa, IV (EG) NOP/2A3A4	14		14				0,0	14	

Rotbarsch (RED)		Quoten 2010			Ausnutzung 2010 vorläufig				
Gebiet	Gesamt	Hochsee	Kutter	Hochsee	Kutter	Gesamt	%	Rest	
(1)(2)(3)(4)(5)(6)(7)(8) XIV, XII, V RED/51214.	0	0	0				#DIV/0!		

- (1) 255 t von H an LTU 04.03.10 (No 18)
(2) 500 t von H an ESP (No 4)
(3) 70 t von H an POL (No 6)
(4) 400 t von H an PRT 11.03.10 (No 14)
(5) 200 t von H an PRT 11.03.10 (No 15)
(6) 750 t von H an LTU 06.05.10 (No 34)
(7) 500 t von H an LTU 05.05.10 (No 35)
(8) 1.591 t von H an LTU 06.05.10 (No 37)

Steinbutt / Glattbutt (T/B)		Quoten 2010			Ausnutzung 2010 vorläufig				
Gebiet	Gesamt	Hochsee	Kutter	Hochsee	Kutter	Gesamt	%	Rest	
(1)(2)(3)(4) IIa (EG), IV (EG) T/B/2AC4-C	281	0	281		186	186	66,2	95	

- (1) 50 t von BEL an K 15.03.10 (No 21)
(2) 18 t von GBR an K 23.04.10 (No 29)
(3) 4 t von GBR an K 26.05.10 (No 41)
(4) 20 t von GBR an K 19.08.10 (No 61)

Rochen (SRX)		Quoten 2010			Ausnutzung 2010 vorläufig				
Gebiet	Gesamt	Hochsee	Kutter	Hochsee	Kutter	Gesamt	%	Rest	
(1)(2)(3)(4) IIa (EG), IV (EG) Beifang SRX/2AC4-C	29	0	29		27	27	93,1	2	
VIa-b (EG), VIIa-c, e-k (EG) SRX/67AKXD	16	0	16		2	2	12,5	14	

- (1) 5 t von GBR an K 23.04.10 (No 29)
(2) Fangstop zum 29.05.10
(3) 4 t von FRA an K 09.07.10 (No 56)
(4) 8 t von GBR an K 19.08.10 (No 61)

Kliesche / Flunder (D/F)		Quoten 2010			Ausnutzung 2010 vorläufig				
Gebiet	Gesamt	Hochsee	Kutter	Hochsee	Kutter	Gesamt	%	Rest	
(1) IIa (EG), IV (EG) D/F/2AC4-C	2.640	0	2.640		355	355	13,4	2.285	

- (1) 250 t von K an BEL (No 21)

Limande / Rotzunge (L/W)		Quoten 2010			Ausnutzung 2010 vorläufig				
Gebiet	Gesamt	Hochsee	Kutter	Hochsee	Kutter	Gesamt	%	Rest	
IIa (EG), IV (EG) L/W/2AC4-C	125	0	125		86	86	68,8	39	

Dornhai (DGS)		Quoten 2010			Ausnutzung 2010 vorläufig			
Gebiet	Gesamt	Hochsee	Kutter	Hochsee	Kutter	Gesamt	%	Rest
(2) IIa (EG), IV (EG) (Beifang) DGS/2AC4-C	1	0	1				0,0	1
(1) I, V, VI, VII, VIII, XII, XIV DGS/15X14	2	allgemeine Quote (2)					0,0	2

- (1) Erhöhung Gq. auf 2 t VO 725/10
(2) Erhöhung Gq. auf 1 t VO 725/10

Butte (LEZ)		Quoten 2010			Ausnutzung 2010 vorläufig			
Gebiet	Gesamt	Hochsee	Kutter	Hochsee	Kutter	Gesamt	%	Rest
IIa (EG), IV (EG) LEZ/2AC4-C	5	0	5		3	3	60,0	2

Schw. Degenfisch (BSF) (Beifang)		Quoten 2010			Ausnutzung 2010 vorläufig			
Gebiet	Gesamt	Hochsee	Kutter	Hochsee	Kutter	Gesamt	%	Rest
I, II, III, IV BSF/1234-	4	allgemeine Quote (4)						4
(1) V, VI, VII, XII BSF/56712-	32	allgemeine Quote (32)					0,0	32

- (1) Erhöhung Gq. auf 32 t VO 725/10

Goldlachs (ARU)		Quoten 2010			Ausnutzung 2010 vorläufig			
Gebiet	Gesamt	Hochsee	Kutter	Hochsee	Kutter	Gesamt	%	Rest
(6) III, IV ARU/3/4.	12	allgemeine Quote (12)					0,0	12
(1)(2)(3)(7) V, VI, VII ARU/567.	56	41	15				0,0	56
(4)(5) I, II (EG und A) ARU/1/2.	43	43	0				0,0	43

- (1) 10 t von GBR an K 23.04.10 (No 29)
(2) 389 t von H an NLD 11.05.10 (No 39)
(3) 5 t von GBR an K 26.05.10 (No 41)
(4) 10 t von GBR an H 09.06.10 (No 47)
(5) Erhöhung Gq. auf 33 t VO 725/10
(6) Erhöhung Gq. auf 12 t VO 725/10
(7) Erhöhung Gq. auf 430 t VO 725/10

Lumb (USK)		Quoten 2010			Ausnutzung 2010 vorläufig			
Gebiet	Gesamt	Hochsee	Kutter	Hochsee	Kutter	Gesamt	%	Rest
I, II, XIV (EG und A) USK/1214EI	6	allgemeine Quote (6)						6
(2) III (EG und A) USK/03-C	7	0	7					7
(3) IV (EG und A) USK/04-C	18	allgemeine Quote (18)			2	2		16
V, VI, VII (EG und A) USK/567EI.	4	allgemeine Quote (4)						4
(1) IV (N) USK/04-N.	2	allgemeine Quote (2)			1	1	50,0	1

- (1) 1 t von GBR an K 26.05.10 (No 41)
(2) Erhöhung Gq. auf 7 t VO 725/10
(3) Erhöhung Gq. auf 18 t VO 725/10

Grenadierfisch (RNG) Beifang		Quoten 2010			Ausnutzung 2010 vorläufig			
Gebiet (nur EG und A)	Gesamt	Hochsee	Kutter	Hochsee	Kutter	Gesamt	%	Rest
I, II, IV, Va RNG/1245A-	2	allgemeine Quote (2)						2
IIIa, b, c, d RNG/03-	5	allgemeine Quote (5)						5
(1) Vb, VI, VII RNG/5B67-	7	allgemeine Quote (7)						7
(2) VIII, IX, X, XII, XIV (EG und A) RNG/8X14-	37	allgemeine Quote (37)					0,0	37

- (1) Erhöhung Gq. auf 7 t VO 725/10
(2) Erhöhung Gq. auf 37 t VO 725/10

Blauleng (BLI)		Quoten 2010			Ausnutzung 2010 vorläufig			
Gebiet	Gesamt	Hochsee	Kutter	Hochsee	Kutter	Gesamt	%	Rest
(3)(4) II, IV, V BLI/245-	1	allgemeine Quote (1)						1
III BLI/03-	3	allgemeine Quote (3)					0,0	3
(1)(2) VI, VII (EG und A) BLI/67-	18	allgemeine Quote (18)					0,0	18

- (1) 25 t von GBR an H 25.03.10 (No 24)
(2) 25 t von H an POL 31.03.10 (No 25)
(3) 4 t an FRA 12.07.10 (No 56)
(4) Erhöhung Gq. auf 5 t VO 725/10

Leng (LIN)		Quoten 2010			Ausnutzung 2010 vorläufig			
Gebiet	Gesamt	Hochsee	Kutter	Hochsee	Kutter	Gesamt	%	Rest
(10) I, II (EG und A) Beifang LIN/1/2.	9	allgemeine Quote (9)		8	10	18		-9
(2)(4)(5)(8) IIIa (EG) LIN/03.	7	0	7				0,0	7
(9) IV (EG) LIN/04.	106	0	106	3	20	23	21,7	83
(11) V (EG und A) LIN/05.	7	0	7				0,0	7
(1)(3)(6)(7) VI, VII, VIII, IX, X, XII, XIV LIN/6X14	123	0	123	1	10	11	8,9	112
(1)(3)(6)(7) IV (N) LIN/04-N.	27	0	27		26	26	96,3	1

- (1) 2 t von GBR an K 25.02.10
(2) 6 t von BEL an K 15.03.10
(3) 1 t von BEL an K 15.03.10 (No 21)
(4) 40 t von K an GBR 15.04.10 (No 29)
(5) 30 t von K an GBR 19.05.10 (No 41)
(6) 1 t von GBR an K 26.05.10 (No 41)
(7) 1 t von GBR an K 28.07.10 (No 57)
(8) Erhöhung Gq. auf 170 t VO 725/10
(9) Erhöhung Gq. auf 7 t VO 725/10
(10) Erhöhung Gq. auf 9 t VO 725/10
(11) Erhöhung Gq. auf 123 t VO 725/10

Tiefseehaie (DWS) Beifang		Quoten 2010			Ausnutzung 2010 vorläufig				
Gebiet		Gesamt	Hochsee	Kutter	Hochsee	Kutter	Gesamt	%	Rest
(1)	V, VI, VII, VIII, IX (EG und A) DWS/56789-	2	allgemeine Quote (2)					0,0	2
(1) Modifizierung Gq. auf 2 t VO 725/10									

Heringshai (POR)		Quoten 2010			Ausnutzung 2010 vorläufig				
Gebiet		Gesamt	Hochsee	Kutter	Hochsee	Kutter	Gesamt	%	Rest
III, IV, V, VI, VII, VIII, IX, X, XII, XIII POR/3X12-		0	0					#DIV/0!	

Gabeldorsch (GFB) Beifang		Quoten 2010			Ausnutzung 2010 vorläufig				
Gebiet		Gesamt	Hochsee	Kutter	Hochsee	Kutter	Gesamt	%	Rest
(2)	V, VI, VII, (EG u. A) GFB/567-	11	allgemeine Quote (11)			1	1		10
(1)	I, II, III, IV (EG u. A) GFB/1234-	10	allgemeine Quote (10)						10
(1) Erhöhung Gq. auf 10 t VO 725/10									
(2) Erhöhung Gq. auf 11 t VO 725/10									

Schwarzer Heilbutt (GHL)		Quoten 2010			Ausnutzung 2010 vorläufig				
Gebiet		Gesamt	Hochsee	Kutter	Hochsee	Kutter	Gesamt	%	Rest
(1)(2)(3)	IIa und IV (EG) IV (EG und A) GHL/2A-C46	6	allgemeine Quote (6)					0,0	6
(1) 40 t von GBR an H 25.03.10 (No 24)									
(2) 40 t von H an POL 31.03.10 (No 25)									
(3) Erhöhung Gq. auf 6 t VO 725/10									

Sandaal (SAN)		Quoten 2010			Ausnutzung 2010 vorläufig				
Gebiet		Gesamt	Hochsee	Kutter	Hochsee	Kutter	Gesamt	%	Rest
(1)(2)(3)(4)(5) (6)(7)(8)(9)(10)	IIa und IV (EG) IV (EG und A) SAN/2A3A4 davon IIIa SAN/*03A	12.975	0	12.975		13.000	13.000	100,2 #DIV/0!	-25
(1) 5.000 t von DNK an K 02.03.10 (No 2)									
(2) 5.000 t von DNK an K 02.03.10 (No 9)									
(3) 850 t von GBR an K 23.04.10 (No 29)									
(4) 1.000 t von K an DNK 06.05.10 (No 36)									
(5) 1.000 t von DNK an K 19.05.10 (No 38)									
(6) 1.000 t von GBR an K 26.05.10 (No 41)									
(7) 200 t nach Ares(2010)304677-03/06/2010									
(8) 1.000 t von LTU an K 21.06.10 (No 50)									
(9) 375 t von K an DNK 03.08.10 (No 55)									
(10) Erhöhung Gq. auf 500 t nach VO 589/10, abzügl. (7)									

Quoten gesamt	144.041			34.458	63.584	98.042	68	45.999
---------------	---------	--	--	--------	--------	--------	----	--------

1.1 andere Arten Norwegen IV (Fänge sind unter den einzelnen Fischarten aufgeführt)

OTH/04-N		Gesamt	Hochsee	Kutter
(1)(2)	Einzelquote Für D	293	0	293
(1) 10 t von GBR an K 23.04.10 (No 29)				
(2) 1 t von GBR an K 26.05.10 (No 31)				

Grönland XIV, V		Quoten 2010			Ausnutzung				
Fischart		Gesamt	Hochsee	Kutter	Hochsee	Kutter	Gesamt	%	Rest
(11)(12)	Kabeljau + NAFO 0 & 1 COD/N01514	906	906	0	69		69	7,6	837
(2)(3)(5)(7)(8)	Rotbarsch RED/514 GRN	183	183	0	9		9	4,9	174
(9)(10)(13)(14)(15)(17)(19)	davon RED/*5-14	4.229	4.229	0					
(1)(4)(6)(16)(18)	Schwarzer Heilbutt GHL/514GRN	5.496	5.496	0	4.536		4.536	82,5	960
	Gesamt	10.814	10.814	0	4.614		4.614	42,7	6.200

(1) 100 t von H an POL 23.02.10

(2) 900 t von H an ESP 22.02.10 (No 4)

(3) 550 t von H an POL 16.02.10 (No 6)

(4) 1.257 t von H an POL 16.02.10 (No 6)

(5) 958 t von H an POL 05.03.10 (No 17)

(6) 300 t von POL an H 16.03.10 (No 17)

(7) 400 t von H an POL 31.03.10 (No 25)

(8) 1.000 t von H an NLD 11.05.10 (No 39)

(9) 200 t von H an LTU 06.05.10 (No 37)

(10) 400 t von POL an H 01.06.10 (No 45)

(11) 500 t von H an GBR 02.06.10 (No 48)

(12) 230 t von H an GBR 30.06.10 (No 53)

(13) 200 t von H an NLD 16.07.10 (No 58 Marokko Ausgleich)

(14) 350 t von H an NLD 16.07.10 (No 58 Marokko Ausgleich)

(15) 600 t von H an NLD 09.08.10 (No 58 Marokko Ausgleich)

(16) 187 t von POL an H 12.08.10 (No 62)

(17) 600 t von H an NLD 12.08.10 (No 58 Marokko Ausgleich)

(18) 94,8 t von GBR an H 25.08.10 (No 69)

(19) 500 t Rückgabe ungenutzter Quoten an ESP 07.09.10

Grönland NAFO 1F		Quoten 2010			Ausnutzung 2010 vorläufig				
Fischart		Gesamt	Hochsee	Kutter	Hochsee	Kutter	Gesamt	%	Rest
	Schwarzer Heilbutt GHL/N01GRN	1.850	1.850	0	589		589	31,8	1.261
	Gesamt	1.850	1.850	0	589		589	31,8	1.261

SPFO Übereinkommensbereich		Quoten 2010			Ausnutzung 2010 vorläufig				
Fischart		Gesamt	Hochsee	Kutter	Hochsee	Kutter	Gesamt	%	Rest
(1)(2)	Chilenische Bastardmakrele CJM/SPFRO	57.753	57.753	0				0,0	57.753
	Gesamt	57.753	57.753	0				0,0	57.753

(1) 8.000 t von NLD an H 11.05.10 (No 39)

(2) 200 t von LTU an H 17.05.10 (No 37)

Zusammenfassung	26.404	23.637		14.839		14.839	252	11.565
------------------------	---------------	---------------	--	---------------	--	---------------	------------	---------------

UNVERBINDLICH

Ausnutzungsstand der Importkontingente für Fischereierzeugnisse in der Bundesrepublik Deutschland

2010

Ausnutzungsstand per:
01.10.2010

		Zoll %	Kontingent t	EU: noch verfügbare Menge t
GATT-Kontingente				
VO (EG) Nr. 32/2000 [VO (EG) Nr.1808/95]				
09.0006	Heringe (einschl.Lappen) fr. o. gefr.(1) 16.06.10 - 14.02.11	0	34.000	18.672
09.0007	Kabeljau (2), ges., getr. 01.01.10 - 31.12.10	0	25.000	3.912
09.0009	Nordamerikanische Seehechte, fr. o. gefr. (3) 01.01.10 - 31.12.10	8	2.000	erschöpft 13.04.10
GATT-Kontingente				
VO (EG) Nr. 32/2000 [VO (EG) Nr.345/96]				
09.0045	Fische der Gattung Coregonus, gefr. 01.01.10 - 31.12.10	5,5	1.000	73
09.0046	Krebstiere, m. Dill geg., gefr. 01.01.10 - 31.12.10	0	3.000	479
09.0047	Garnelen der Art Pandalus b., o.Schale, gefr. 01.01.10 - 31.12.10	0	500	erschöpft 04.01.10
09.0048	Fischfilet d.Art Allocyttus spp., Pseudoc.,gefr. 01.01.10 - 31.12.10	0	200	erschöpft 04.01.10

- 1) Unter Einhaltung der Referenzpreise
- 2) Gadus morhua, ogac, Boreogadus saida
- 3) Merluccius bilinearis
- 4) Gadus morhua
- 5) Gadus morhua, ogac, macrocephalus, Boreogadus saida

		Zoll %	Kontingent t	EU: noch verfügbare Menge t
Gemeinschaftskontingente				
VO (EG) Nr. 2471/1999 [VO (EG) Nr. 669/97]				
Ursprung Faröer				
01.01.10 - 31.12.10				
09.0671	Forellen auch Filets, lbd, fr., gefr.	0	700	682
09.0675	Lachse, Forellen, zubereitet	0	400	400
09.0679	Krebse-, Weichtiere, zubereitet	0	4.000	3.994
09.0681	Seefische (Kab., Köh., Seehecht, AP, Pol. u.a.) gz. o. fein zerkl., zub.	0	1.200	932
Gemeinschaftskontingente				
VO (EG) Nr. 54/2009 v.21.01.09 Amtsbl.L17 v.22.01.09				
Ursprung Faröer				
01.01.10 - 31.12.10				
09.0672	Köhler, gesalzen u. getrocknet	0	750	750
09.0674	Gemeine Wellhornschnecke	0	1.200	1.200
09.0676	Krabben der Art Geryon affinis	0	750	703
Gemeinschaftskontingent				
VO (EG) Nr. 3061/95; VO (EG) Nr. 1920/2004 [VO (EG) Nr. 992/1995]				
Ursprung Thailand				
01.01.10 - 31.12.10				
09.0704	Fisch, zubereitet		1.816	erschöpft 04.01.10
01.01.10 - 31.12.10				
09.0705	Fisch, zubereitet		742	erschöpft 04.01.10
Ursprung Thailand				
01.01.10 - 31.12.10				
09.0706	Fisch, zubereitet		1.410	1.233
01.01.10 - 31.12.10				
09.0707	Fisch, zubereitet		865	787
Ursprung Norwegen				
01.01.10 - 31.12.10				
09.0711	Fische zuber., Sardinellen u. Sprotten ausgen., ger. Köhler u. Heringe	4,4 / 10 4,4 / 10	400	398

		Zoll %	Kontingent t	EU: noch verfügbare Menge t
Zusatzprotokoll z. Abk. zw. Norwegen u. Wirtschaftsgemeinschaft				
Ursprung Norwegen				
01.01.10 - 31.12.10				
09.0715	Forellen, fr. o. gefr.	0	500	erschöpft 12.04.10
09.0716	Lachs, fr.	0	6.100	erschöpft 08.01.10
09.0717	Paz., Atl. Lachs, gefr.	0	580	erschöpft 16.03.10
09.0718	Lachsfilet, fr., o. gefr.	0	610	erschöpft 08.01.10
09.0719	Salmoniden, and. fr. o. gefr.	0	670	erschöpft 04.03.10
09.0720	Leng, fr.	0	370	12
09.0721	Plattfische u.and.Seefische, fr.	0	250	erschöpft 18.02.10
09.0722	Fischfleisch v. Kabeljau, Köhler, Schellfisch u.a. Seefischen (ausg. Makrelen), gefr.	0	500	erschöpft 25.05.10
09.0723	Heringe, fr. o. gefr. (16.06.10 bis 14.02.11)	0	800	erschöpft 15.07.10
09.0724	Makrelen, fr. (16.06.10 bis 14.02.11)	0	260	erschöpft 22.07.10
09.0725	Makrelen, fr. (16.06.10 bis 14.02.11)	0	100	erschöpft 25.08.10
09.0726	Rotbarsche, fr. o. gefr.	0	130	erschöpft 30.01.10
09.0727	Filet v. and. Süßwasserfischen, fr. o. gefr.	0	110	107
09.0728	Filet v. Köhler u. Rotbarsch, fr.	0	180	142
09.0729	Heringslappen, fr. (01.01.08 bis 31.12.08)	0	130	erschöpft 26.01.10
09.0730	Filet v. Kabeljau, Boreog. s., Köhler, Schell- fisch, Seehechten, Schollen, Rotbarsch, Seeteufel u.a. Seefische, gefr.	0	9.000	erschöpft 11.05.10
09.0731	Fischleber, -rogen, -milch, ges., getr.	0	1.900	1.738
09.0732	Lachs, geräuchert	0	450	63
09.0733	Heringe, Heilbutte, Makrelen, Forellen, Aale, and. Fische, geräuchert	0	140	44
09.0734	Fische, and., nur gesalzen	0	250	erschöpft 31.05.10
09.0735	Heringe, gesalzen	0	1.440	481
09.0736	Garnelen (Pandalidae), Kaisergranat, gefr.	0	950	428
09.0737	Garnelen (Pandalidae), nicht gefr.	0	800	433
09.0738	Garnelen (Pandalidae), Kaisergranat, nicht gefr.	0	900	856
09.0739	Lachse, gz. o. Stücke, zubereitet	0	170	15
09.0740	Heringe, gz. o. Stücke, zubereitet	0	3.000	erschöpft 04.01.10
09.0741	Sardinen, Sprotten, gz. o. Stücke, zubereitet	0	180	180
09.0742	Makrelen, gz. o. Stücke, zubereitet	0	130	128
09.0743	Kabeljau, Köhler, Seehecht, AP, Pollack, and.Fische, gz o. Stücke und and. Fische, zerkleinert, zubereitet	0	5.500	4.688
09.0744	Lachsfleisch, zubereitet	0	300	277
09.0745	Garnelen, zubereitet, geschält gefroren	0	5.500	1.720
09.0746	Garnelen and. als gefr. u. geschält	0	1.000	404
09.0747	Mehl, Pellets v. Fisch-, Krebs-u. Weichtieren	0	28.000	28.000
09.0748	Krabben, zubereitet	0	50	erschöpft 31.07.10
09.0752 (01.01.10-31.12.10)	Heringe	0	44.000	35.739
09.0756 (01.01.10-31.12.10)	Filets; Lappen von Heringen	0	67.000	27.181
09.0758 (01.01.10-31.12.10)	Garnelen, geschält und gefroren	0	2.500	783
09.0776	Fette, Oele v. Fischen, ausg. Leberoele	0	384	384

		Zoll %	Kontingent t	EU: noch verfügbare Menge t
Gemeinschaftskontingente				
Zusatzprotokoll z. Abk. zw. Island u. Wirtschaftsgemeinschaft				
VO (EG) Nr. 1921/2004 [VO (EG) Nr. 499/1996]				
Ursprung Island				
01.01.10 - 31.12.10				
09.0792 (01.01.10-31.12.10)	Heringe	0	950	878
09.0793	Lachs, Filet, fr. u. Lachsfilet, gefr.	0	50	erschöpft 05.07.10
09.0794	Plattfische, Seefische, Filets v. Süßwasser- u. Seefischen, Fleisch v. Süßwasser- u. Seefischen, fr. o. gefr.	0	250	erschöpft 15.01.10
09.0795	Heringe, gesalzen	0	1.750	1.750
09.0796	Kaisergranat, gefr.	0	50	erschöpft 26.04.10
09.0797	Heringe, zuber. o. haltb. gem.	0	2.400	2.112
09.0798	And. Fische u. Fischfleisch, ausg. Heringe, u. Makrelen, zuber. o. haltb. gem.	0	50	erschöpft 02.04.10
VO (EG) Nr. 1314/2007(Abl.L291S.13) [VO (EG) Nr. 499/1996]				
Ursprung Island				
01.01.09 - 31.12.09				
09.0810	Kaisergranat	0	174	2
09.0811	Filets v. Rotbarsch	0	250	erschöpft 11.03.09
VO (EG) Nr. 1337/2007(Abl.L298S.6) [VO (EG) Nr. 992/1995]				
Ursprung Norwegen				
01.01.10 - 31.12.10				
09.0850	Makrelen	0	3.100	140
09.0851	Heringe, gefr.	0	600	289
09.0852	Filets v. Heringen	0	200	erschöpft 17.01.09
09.0853	And. Fische, gefr.	0	734	erschöpft 11.03.09
09.0854	And.Salmoniden	0	667	598
09.0856	Garnelen	0	10.000	
09.0857	Makrelen(16.06.10-14.02.11)	0	30.500	24.803
Gemeinschaftskontingent Sardinen, haltb. gem.				
VO (EG) 1981/94 u. Änd.VO (EG) 650/98				
01.01.10 - 31.12.10				
Ursprung Tunesien				
09.1201		0	100	10
VO (EG) Nr. 2088/2004				
01.01.10 - 31.12.10				
Ursprung Kroatien				
09.1581	Forellen	0	30	erschöpft 30.09.10
09.1582	Karpfen	0	210	146
09.1583	Seebrassen	0	35	33
09.1584	Meerbarsche	0	650	erschöpft 06.08.10
09.1585	Sardinen	6	180	180
09.1586	Sardellen	0	40	40
09.1587	Fische zuber. od. haltbar gemacht	0	1.550	1.061

		Zoll %	Kontingent t	EU: noch verfügbare t
Gemeinschaftskontingente				
VO (EG) Nr. 824/2007				
01.01.10 - 31.12.10				
09.2759	Kabeljau fr., gek. oder gefr., zur Verarbeitung	0	80.000	34.921
09.2760	Seehecht gefr., zur Verarbeitung	0	15.000	8.024
09.2761	Filets und Fleisch vom Blauen Grenadier gefr, zur Verarbeitung	0	20.000	4.104
09.2762	Langusten gefr., zur Verarbeitung	6	750	739
09.2765	Kabeljau, nur ges. ¹⁾ *)	0	5.000	3.303
09.2766	Südlicher Wittling, Filets und Fleisch, gefr., zur Verarbeitung	0	2.000	1.093
09.2770	Sardellen, ges. zur Verarbeitung	0	5.000	3.323
09.2772	Surimi, gefr., zur Verarbeitung	0	55.000	30.998
09.2774	Filets v. Seehecht, gefr., zur Verarbeitung	4	12.000	4.526
09.2776	Filets und Fleisch von Kabeljau, gefr., zur Verarbeitung	0	20.000	233
09.2777	Paz.Pollack, gefr., mit Erlaubnisschein	0	10.000	5.000
09.2778	Filets und Fleisch von Seezungen, gefr., zur Verarbeitung	0	10.000	5.000
09.2785	Kalmare, Rümpfe, gefr. *)	0	45.000	27.088
09.2786	Kalmare u Illex-A., gz.o Fangarme u Flossen, gefr.*)	0	1.500	erschöpft 02.09.10
09.2788	Heringe ganz über 140 g/St oder Lappen über 80 g/St *) 01.10.10 - 3	0	20.000	20.000
09.2790	Filets (Loins) v. Thunfischen u. echtem Bonito *)	6	15.000	erschöpft 12.03.10
09.2792	Heringe, mit Kräutern und/oder Essig zubereitet *)	6	10.000	erschöpft 16.09.10
09.2794	Garnelen (Pandalus borealis), gekocht u. geschält, *)	6	20.000	erschöpft 14.09.10
*) zur Verarbeitung bestimmt				
VO (EG) Nr. 2563/00				
01.01.10 - 31.12.10				
Ursprung Albanien, Bosnien und Herzegowina, Kroatien, Mazedonien, Montenegro, BR Jugoslawien einschl. Kosovo				
09.1561	Sardellen, zuber	12,5	60	60
09.1571	Forellen*) Salmo tr., Oncorhyn. spp.	0	50	erschöpft 02.07.10
09.1573	Karpfen*)	0	110	110
09.1575	Seebrassen*) Dentex dentex u Pagellus Arten	0	75	75
09.1577	Meerbarsche*) Dicentrarchus labrax	0	60	60
gem. VO (EG) Nr. 407/2008 v. 07.05.2008				
Amtsblatt L 122 v. 08.05.08				
01.01.10 - 31.12.10				
09.1579	Sardinen	6	70	70
*) lbd, fr, gek, gefr, getr. ges o in Salzlake, ger, Filets u. Fleisch, Mehl u. Pellets				
VO (EG) Nr. 1916/2006				
01.01.10 - 31.12.10				
Ursprung Albanien				
09.1500	Forellen*)	0	50	50
09.1501	Karpfen*)	0	20	20
09.1502	Seebrassen*)	0	20	20
09.1503	Meerbarsche*)	0	20	20
09.1504	Sardinen, zubereitet oder haltbar gemacht	6	100	100
09.1505	Sardellen, zubereitet oder haltbar gemacht	0	1.000	927
*) lbd, fr, gek, gefr, getr. ges o in Salzlake, ger, Filets u. Fleisch, Mehl u. Pellets				

		Zoll %	Kontingent t	EU: noch verfügbare t
VO (EG) Nr. 497/2008				
01.01.10 - 31.12.10				
Ursprung Montenegro				
09.1516	Forellen*)	0	20	20
09.1518	Karpfen*)	0	10	10
09.1520	Seebrassen*)	0	20	20
09.1522	Meerbarsche*)	0	20	20
09.1524	Sardinen, zubereitet oder haltbar gemacht	6	200	200
09.1525	Sardellen, zubereitet oder haltbar gemacht	12,5	200	200
*) lbd, fr, gek, gefr, getr. ges o in Salzlake, ger, Filets u. Fleisch, Mehl u. Pellets				
VO (EG) Nr. 497/2008 v.14.08.2008				
zur Abweichung von der VO(EWG) Nr. 2454/93 in Bezug auf die Bestimmung des Begriffs				
"Ursprungserzeugnisse" im Rahmen des Schemas allgemeiner Zollpräferenzen zur Berücksichtigung				
der besonderen Lage von Kap Verde bei bestimmten in die EG ausgeführten Fischereierzeugnissen				
01.01.10 - 31.12.10				
Ursprung Kap Verde				
09.1647	Makrele(Sc.Colias, Sc.Jap., Sc.Scombrus), Filets, zuber.od.haltb.gem.	0	1.000	213
09.1648	Unechter Bonito od. Fregattmakrele(Auxis thazard, Auxis Rochei), Filets zubereitet oder haltbar gemacht	0	350	123
09.1649	Gelbflossenthun, Echter Bonito(Tunnus Albacares, Katsuwonus Pelamis Filets, zubereitet oder haltbar gemacht	0	211	211
Entscheidung über eine vorübergehende Ausnahmeregelung (EG) Nr. 1528/2007				
von den Ursprungsregeln des Anhangs II				
01.01.10 - 31.12.10				
Ursprung Seychellen				
09.1666	Haltbar gemachter Thunfisch(1)	0	3.000	3.000
Ursprung Kenia				
09.1667	Loins genannte Thunfischfilets	0	2.000	2.000
Ursprung Mauritius				
09.1668	Haltbar gemachter Thunfisch(1)	0	3.000	3.000
09.1669	Thunfischfilets (1)in jeglicher Verpackungsform, wobei die Ware im Sinne der HS-Position 1604 als haltbar gemacht zu betrachten ist.	0	600	600

		Zoll %	Kontingent t	EU: noch verfügbare Menge t
Beschluss der Kommission über eine vorübergehende Ausnahmeregelung von den Ursprungsregeln in Anhang II der VO (EG) Nr. 1528/2007 des Rates zur Berücksichtigung der besonderen Lage Madagaskars bei haltbar gemachtem Thunfisch und "Loins" genannten Thunfischfilets				
Ursprung Madagaskar				
01.01.09 - 31.12.09				
09.1645	haltbar gemachter Thunfisch	0	2.000	2.000
01.01.09 - 31.12.09				
09.1646	Thunfischfilets, Loins	0	500	500
Verordnung des Rates (EG) Nr. 312/2003 (Abl. L 46/2003 S. 1)				
Ursprung Chile				
01.01.10 - 31.12.10				
09.1934	Seehechte, frisch o. gekühlt	10% Ermäßigung	5.000	erschöpft 28.09.10
09.1935	Fischfilets getr, ges, geräuchert	10% Ermäßigung	40	31
09.1936	Fische zubereitet	1/3 des Zollsatzes	150	150
VO (EG) Nr. 305/05				
Ursprung Chile				
01.01.10 - 31.12.10				
09.1940	Fische, gefroren	0	725	erschöpft 04.01.10
09.1942	Makrelen	0		

		Zoll %	Kontingent t	EU: noch verfügbare Menge t
VO (EG) Nr. 2133/2001 (Abl.L 287 S.12)				
01.01.10 - 31.12.10				
Ursprung Norwegen				
09.0779	Fischfutter (Glucose, Dextrin, Stärke oder Milcherzeugnisse)	0	1.177	937
Ursprung Färöer				
09.0689	Fischfutter (Solubles, Glucose, Dextrin, Stärke oder Milcherzeugnisse)	0	20.000	20.000
Ausnahme Ursprungsregeln gem. Beschluss 2001/822/EG des Rates v.16.10.2009				
01.08.10 - 31.07.11				
Ursprung Grönland				
09.0691	Garnelen der Art Pandalus borealis, zuber. oder haltbar gemacht	0	2.100	2.100
VO (EG) Nr. 660/2002 (Abl.L 102 S.14)				
01.01.10 - 31.12.10				
Ursprung Grönland				
09.0692	Schw. Heilbutt gefroren (ganz, Filets), Garnelen (Pandalidae)	0	10.000	9.965
Entscheidung (EG) Nr. 644/2002 (Abl. L 211/2002 S.16)				
01.01.09 - 31.12.09				
Ursprung Falklandinseln				
09.1901	Patagonischer oder südlicher Seehecht gefroren	0	782	erschöpft 16.01.07
09.1902	Südlicher Wittling, gefroren	0	3.663	3.663
09.1903	Zahnfische, gefroren	0	890	886
09.1904	Rosa Kingklip, gefroren	0	513	213
09.1905	Kurzschwanz-Notothenia und Patagonischer Grenadier, gefr.	0	3.790	3.140
09.1906	andere Fische, gefroren	0	686	206
09.1907	Patagonischer Seehecht und and. Merluccius Arten; Filets, gefroren	0	469	252
09.1908	Zahnfische; Filets, gefroren	0	59	59
09.1909	Kurzschwanz-Notothenia und Patagonischer Grenadier; Filets, gefr.	0	3.917	3.221
09.1910	Südl. Wittling, Rosa Kingklip, Rochen; Filets, gefr.	0	2.116	2.077
09.1911	andere Fische; Filets, gefroren	0	503	494
09.1912	Kalmare (Loligo patagonica), gefroren	0	34.600	22.491
09.1913	Kalmare (Illex), gefroren	0	40.000	39.100
VO (EG) Nr. 767/2007 (Abl.L 310 S.19)				
01.12.09- 30.11.10				
Ursprung Falklandinseln				
09.1914	Fische, gefroren	0	12.500	8.763
09.1915	Fischfilets, gefroren	0	5.100	4.759
09.1916	Kalmare, Art Loligo Patagonica	0	34.600	24.148
09.1917	Kalmare, Art Illex	0	31.000	30.533
Entscheidung (EG) Nr. 167/2007 (Abl. L 76/2007 S. 32)				
01.04.10-31.03.11				
Ursprung Saint-Pierre und Miquelon				
09.1650	div. Seefischfilets, -fleisch, gefroren; Kabeljau ganz und Filet, gesalzen		1.290	1.236

		Zoll %	Kontingent t	EU: noch verfügbare Menge t
VO (EG) Nr. 975/2003 (Abi.L 141 S.1)				
01.07.07- 30.06.08				
Ursprung Thailand				
09.2005	Thunfisch in Dosen	12	13.390	erschöpft 01.07.07
01.07.07- 30.06.08				
Ursprung Philippinen				
09.2006	Thunfisch in Dosen	12	9.270	erschöpft 14.11.07
Ursprung Indonesien				
01.07.07- 30.06.08				
09.2007	Thunfisch in Dosen	12	2.832,5	erschöpft 25.07.07
01.07.07- 30.06.08				
Ursprung andere Drittländer				
09.2008	Thunfisch in Dosen	12	257,5	erschöpft 01.07.07
VO (EG) Nr. 875/2004 (Abi.L 162 S.51)				
01.01.10- 31.12.10				
Ursprung Mexiko				
09.1854	Thunfischfilets ("Loins")	6%	6.000	6.000

Entwicklung der Anlandungen von Frischfisch (ohne Krebs- und Weichtiere) in der Bundesrepublik Deutschland
 (Basis verkaufte Konsumware)

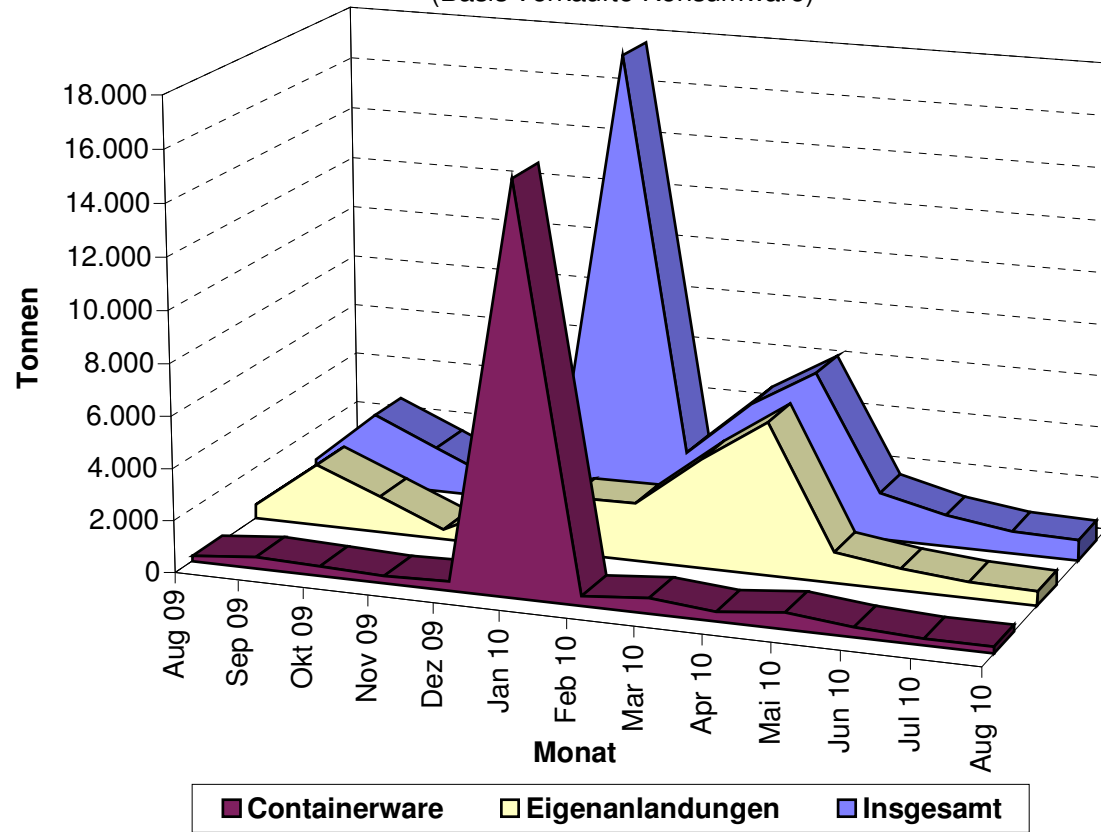

Quelle: BLE

Grafik 2

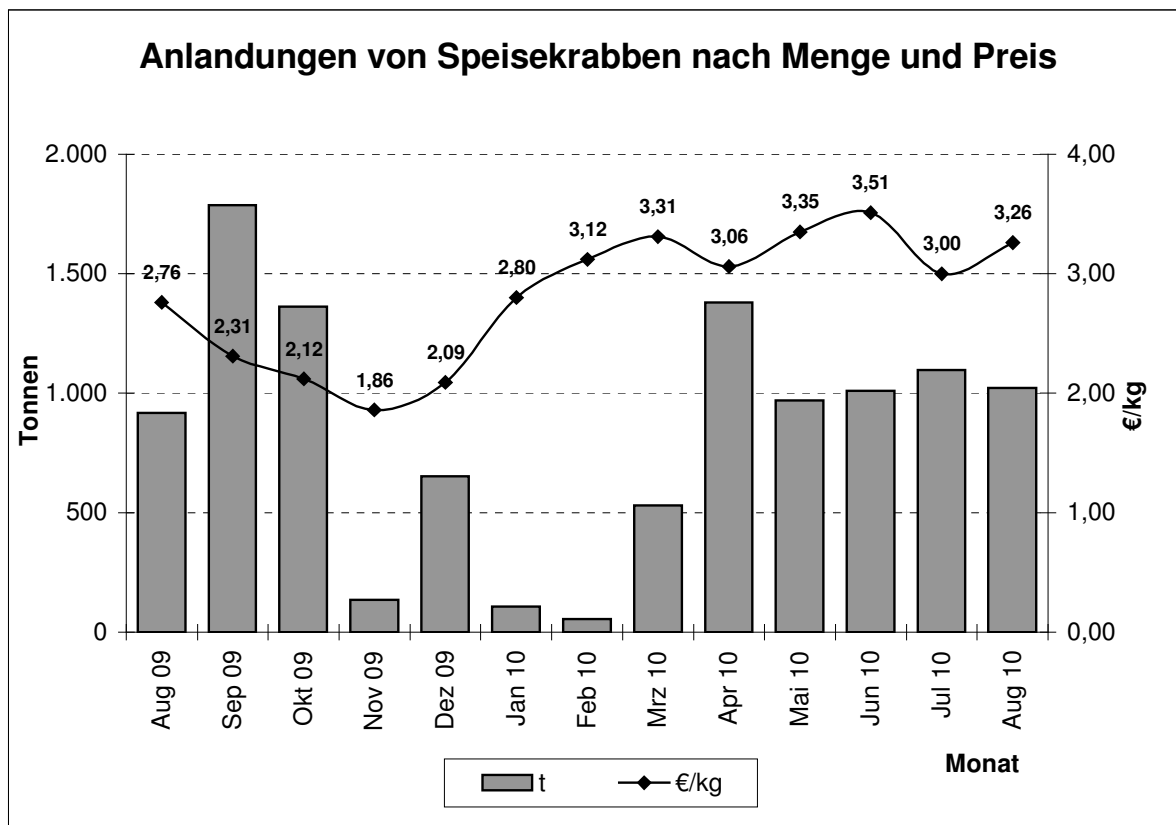

Quelle: BLE

Grafik 3

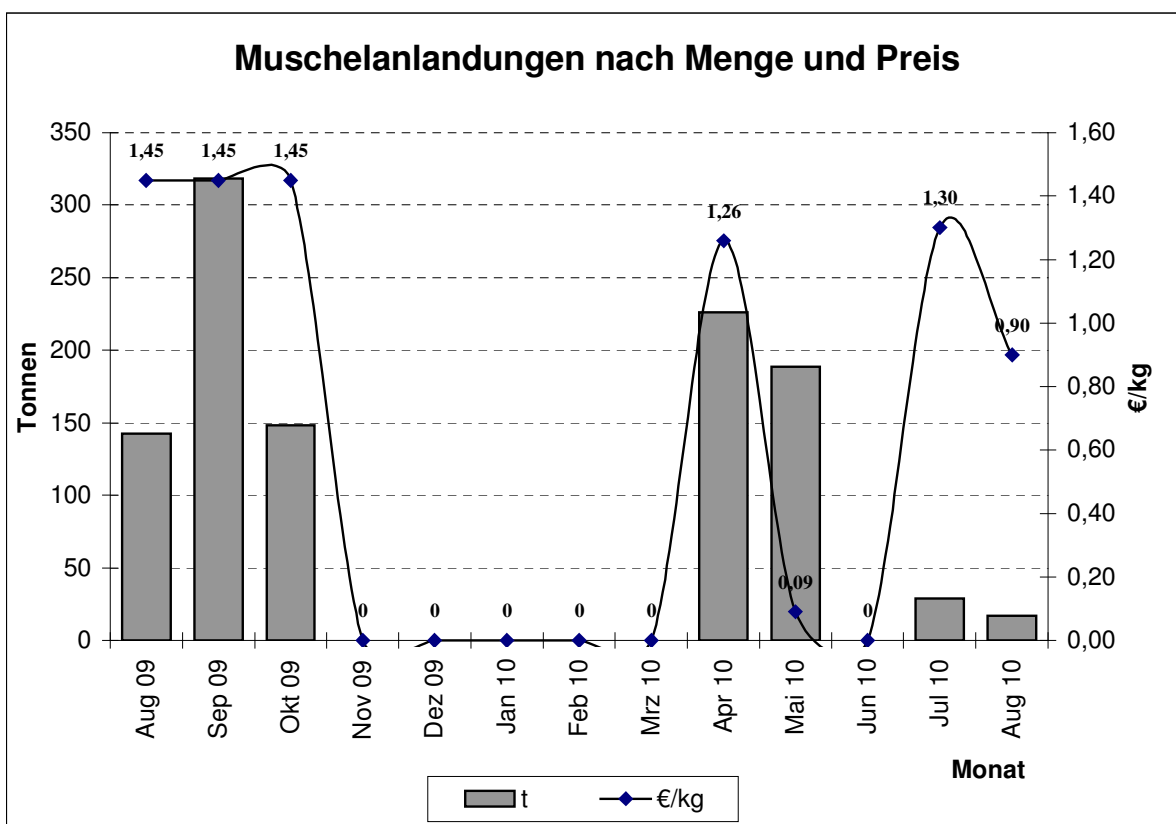

Quelle: BLE

Preisentwicklung für bestimmte Fischarten (ausländische Anlandungen) in der Bundesrepublik Deutschland 2009/2010

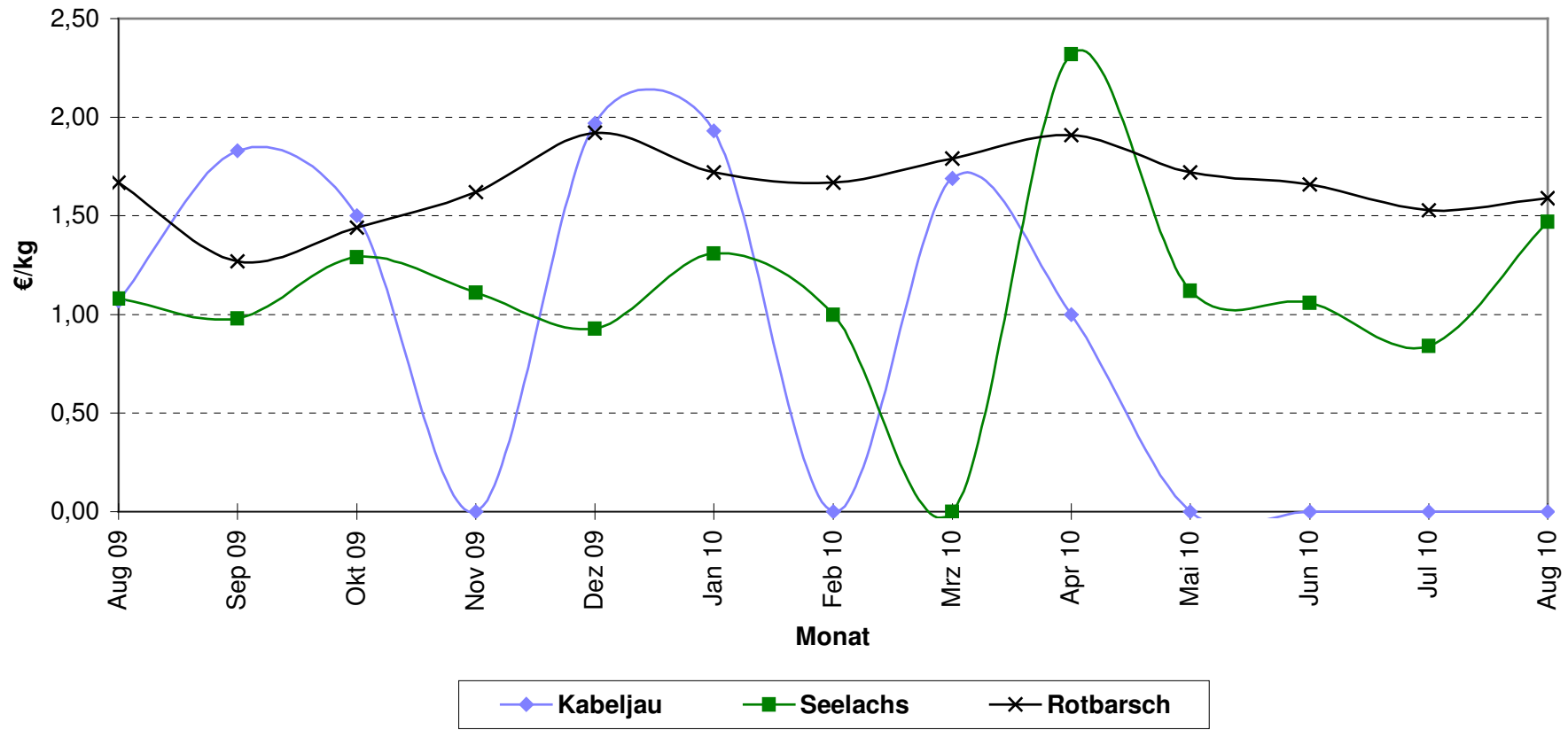

Quelle: Seefischmärkte

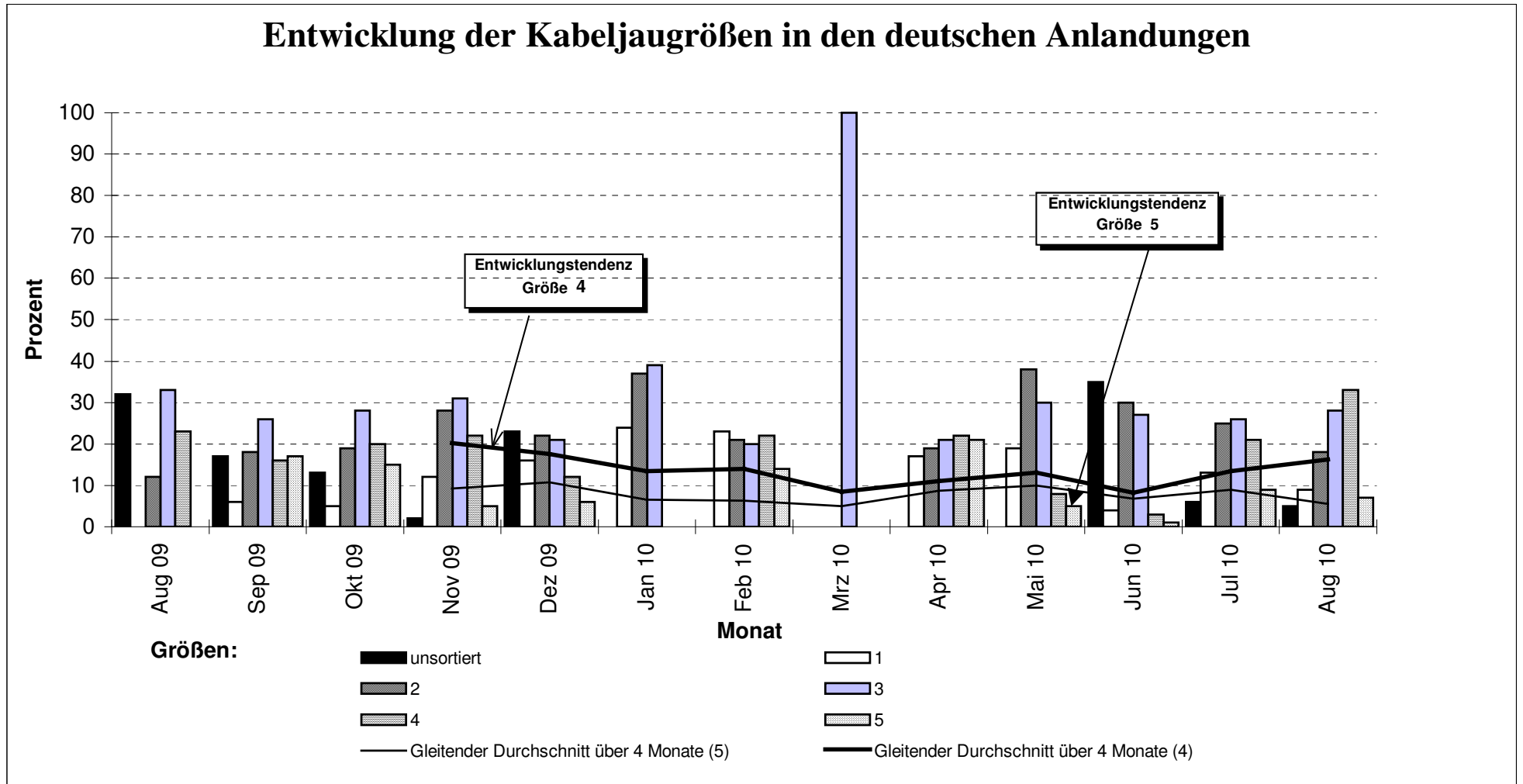

Quelle: BLE

Entwicklung der Seelachsgrößen in den deutschen Anlandungen

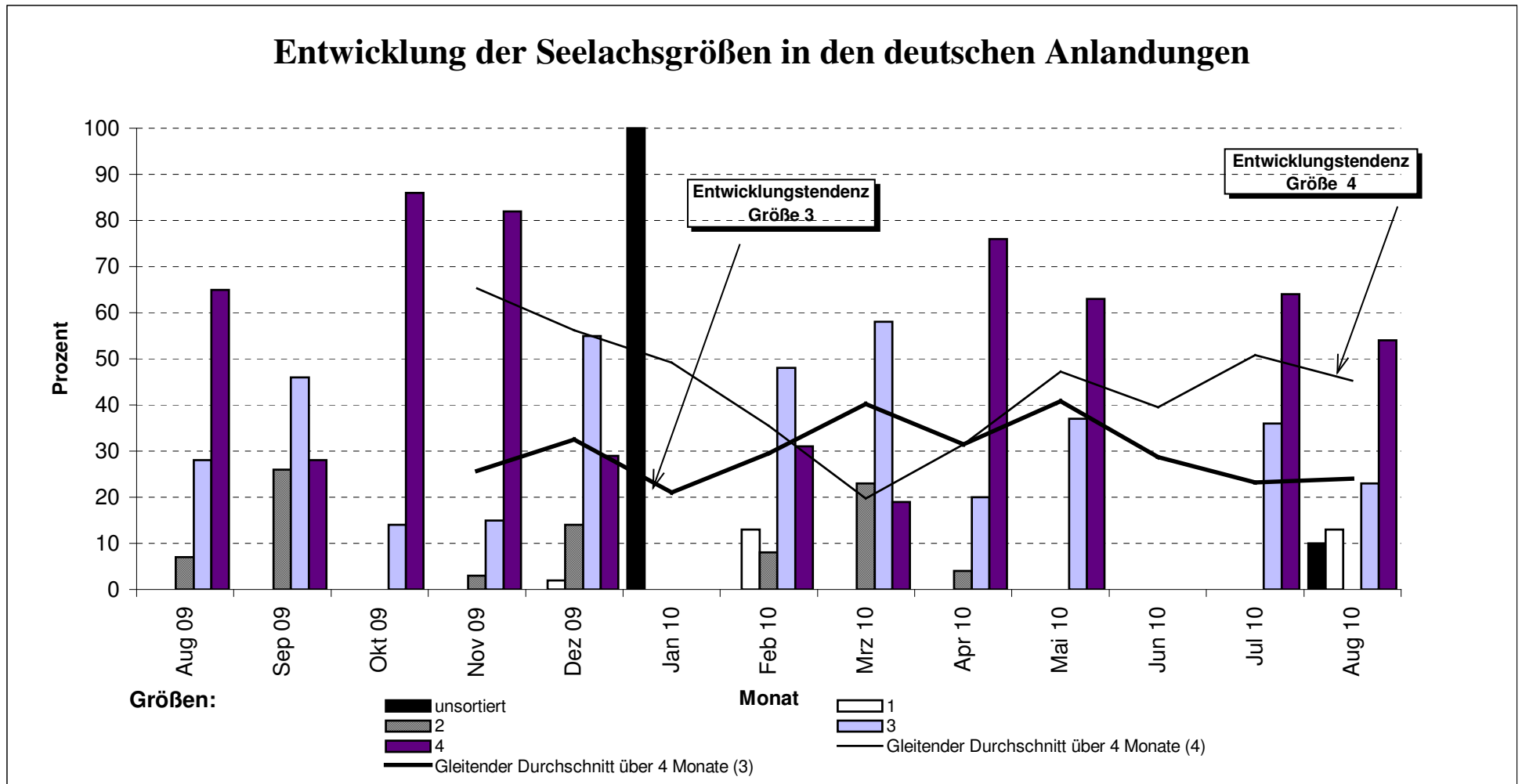

Quelle: BLE

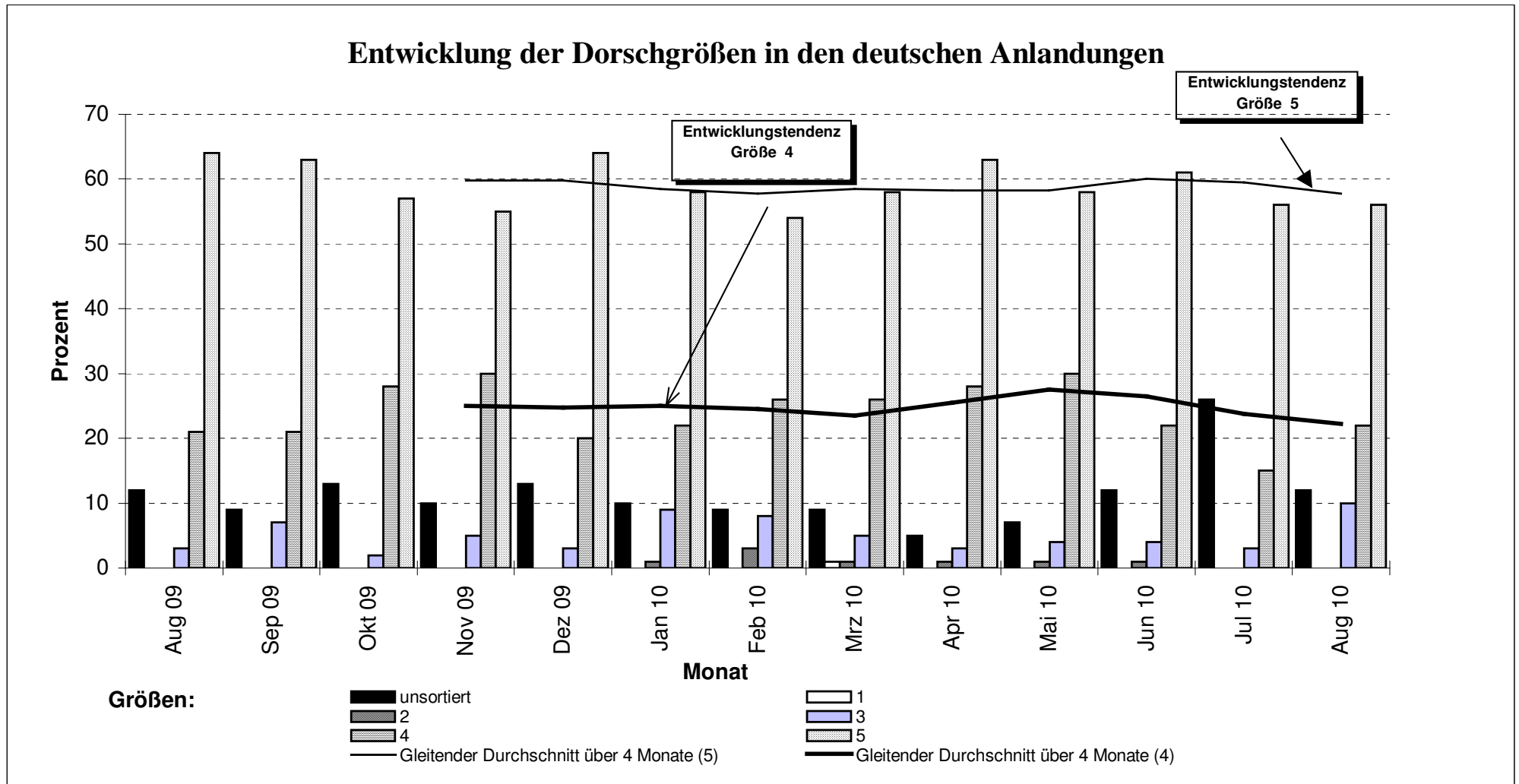

Quelle: BLE

Direktzufuhren ausländischer Fänge aus allen Ländern in die Bundesrepublik Deutschland (einschließlich Containerware)

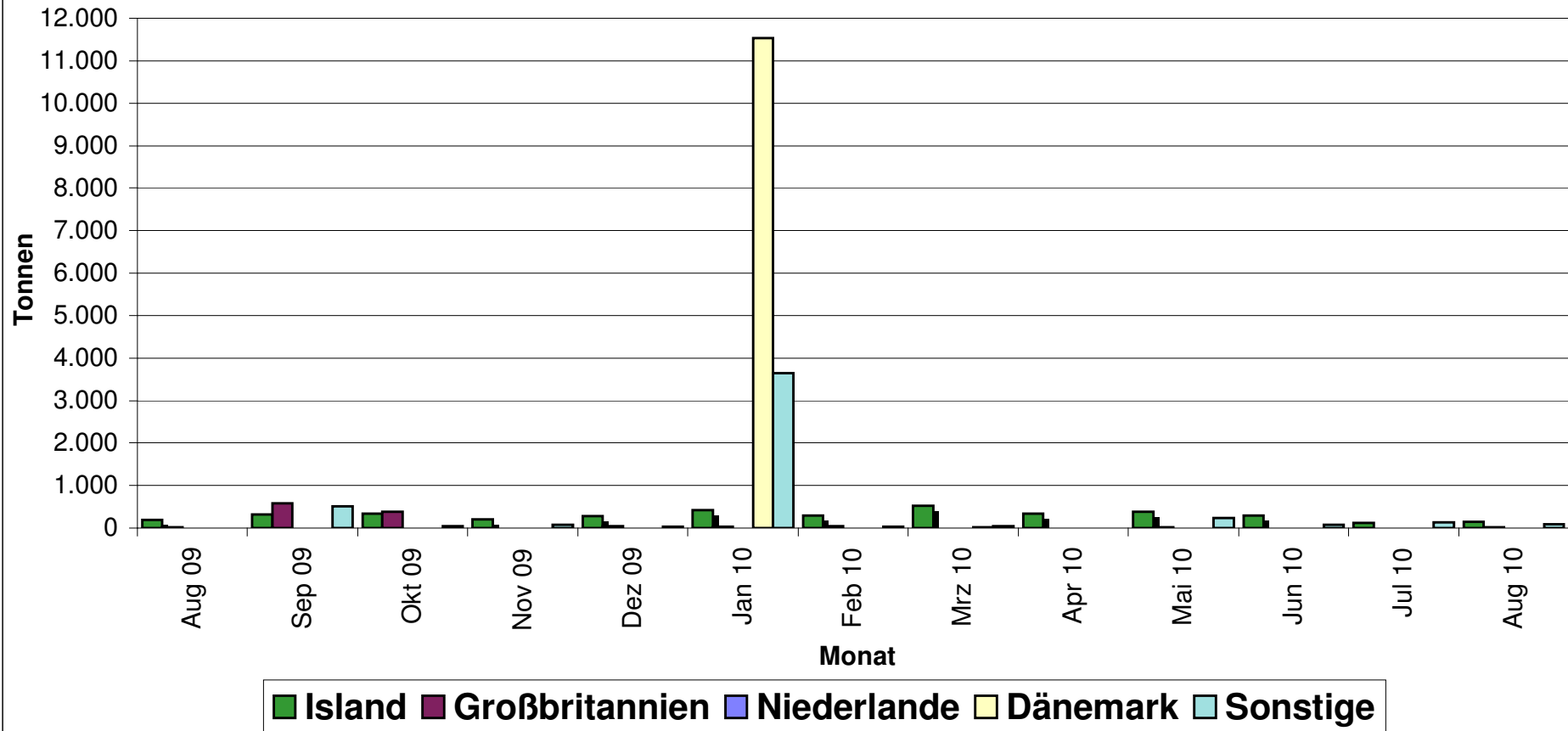

Quelle: BLE

Prozentuale Anteile ausländischer Zufuhren (einschl. Container)

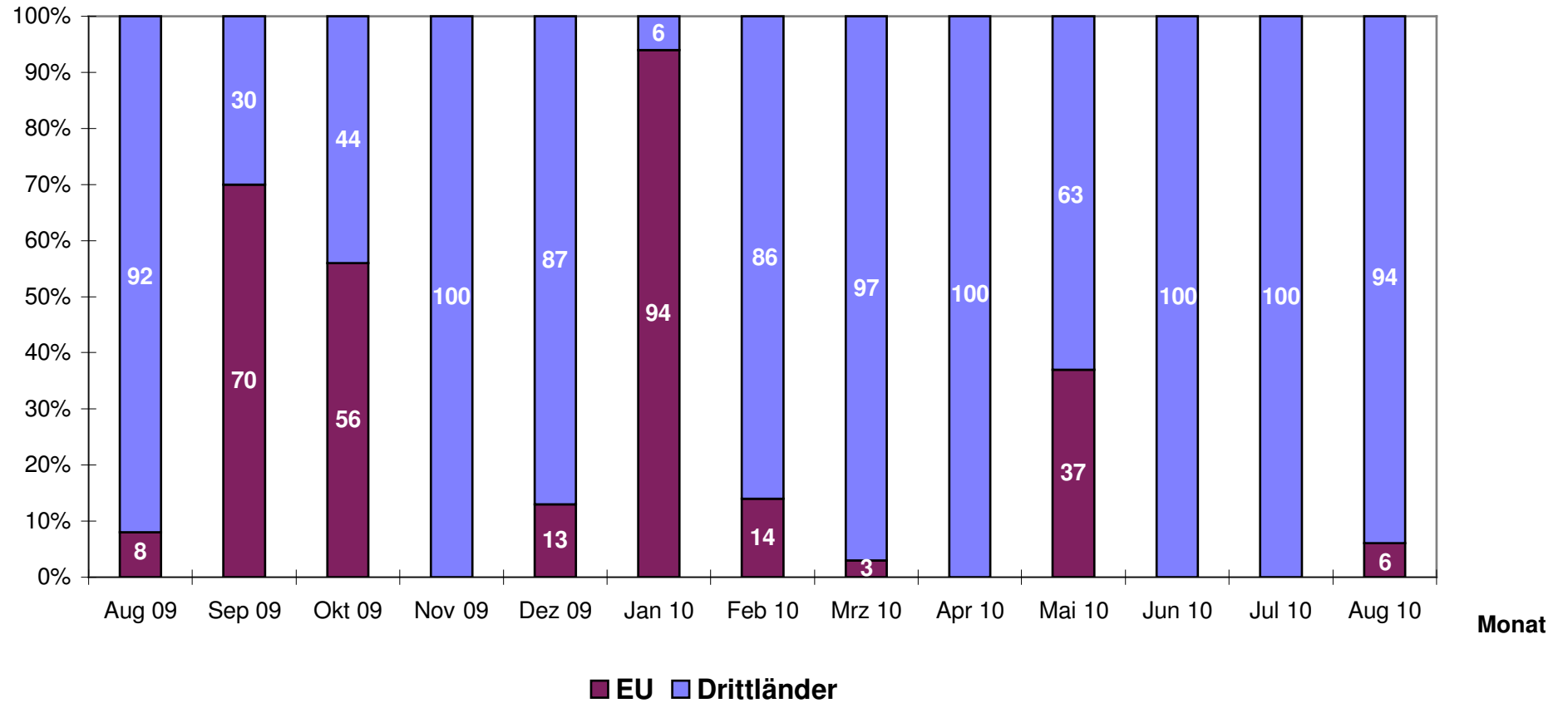

Quelle: BLE

Grafik 10

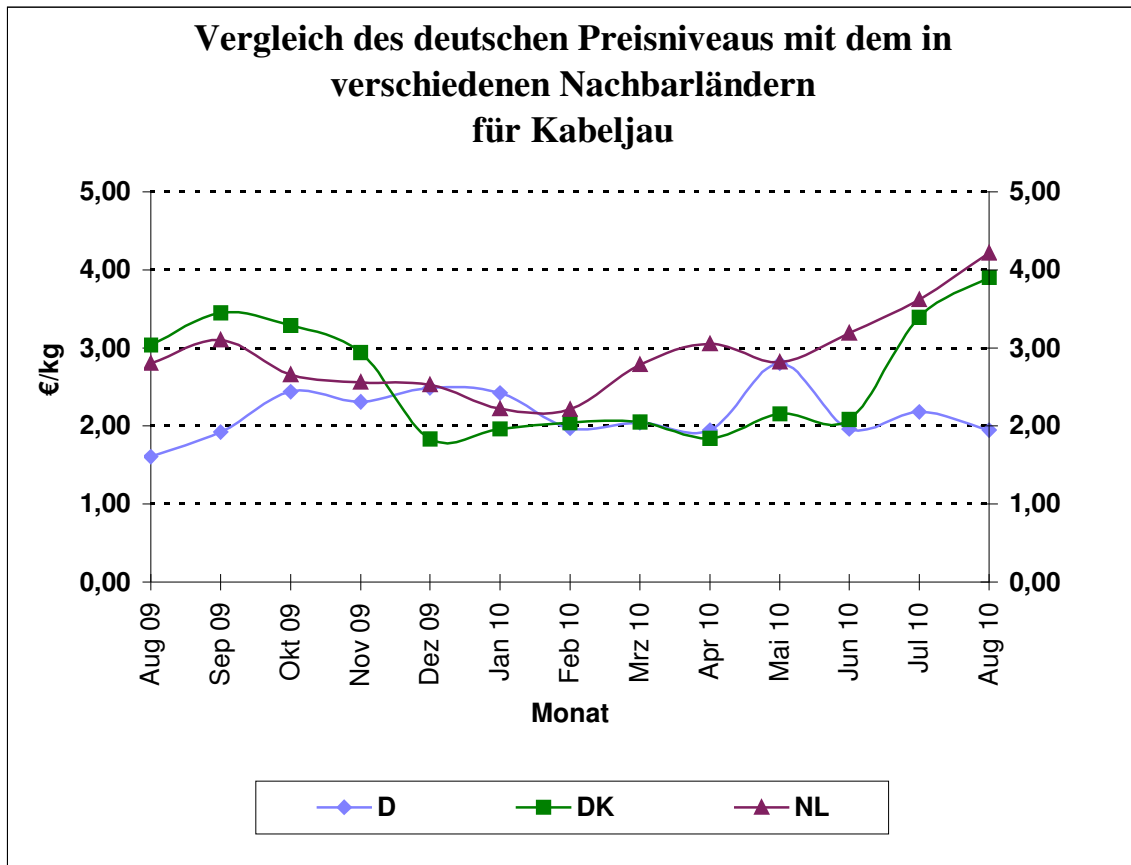

Quelle: BLE

Grafik 11

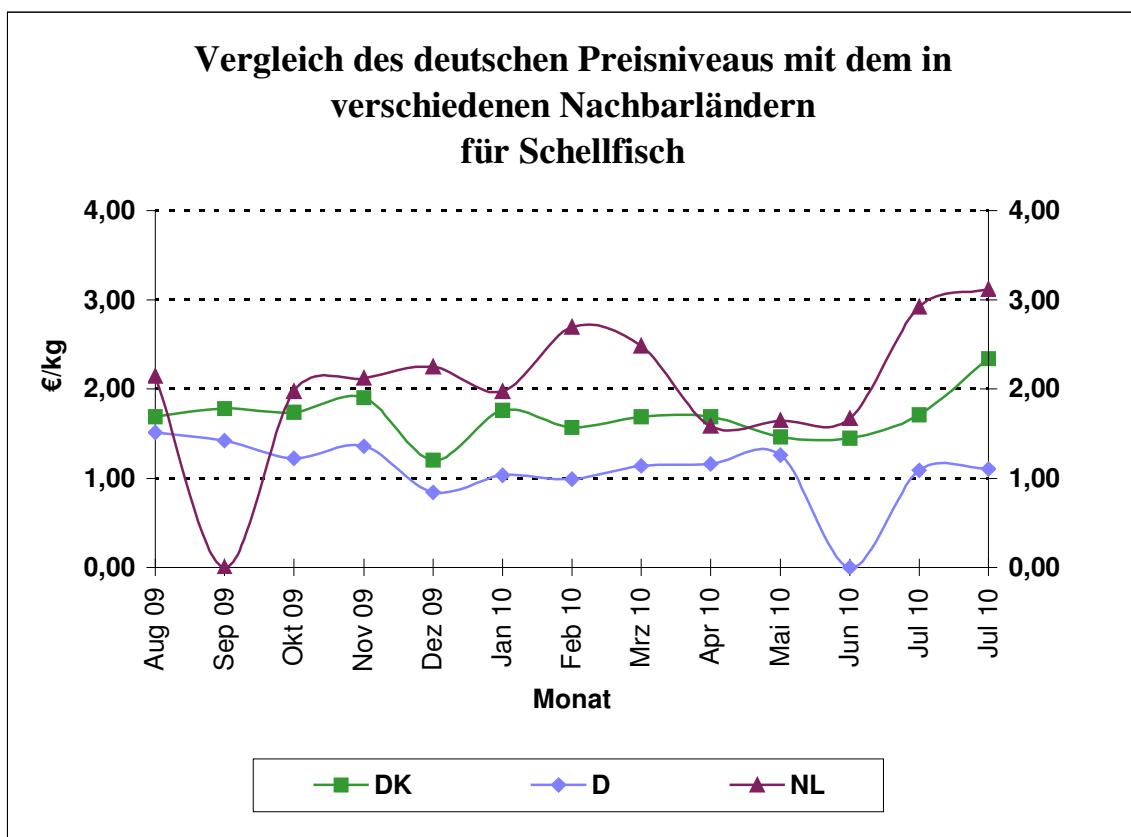

Quelle: BLE

Vergleich des deutschen Preisniveaus mit dem in verschiedenen Nachbarländern für Seelachs

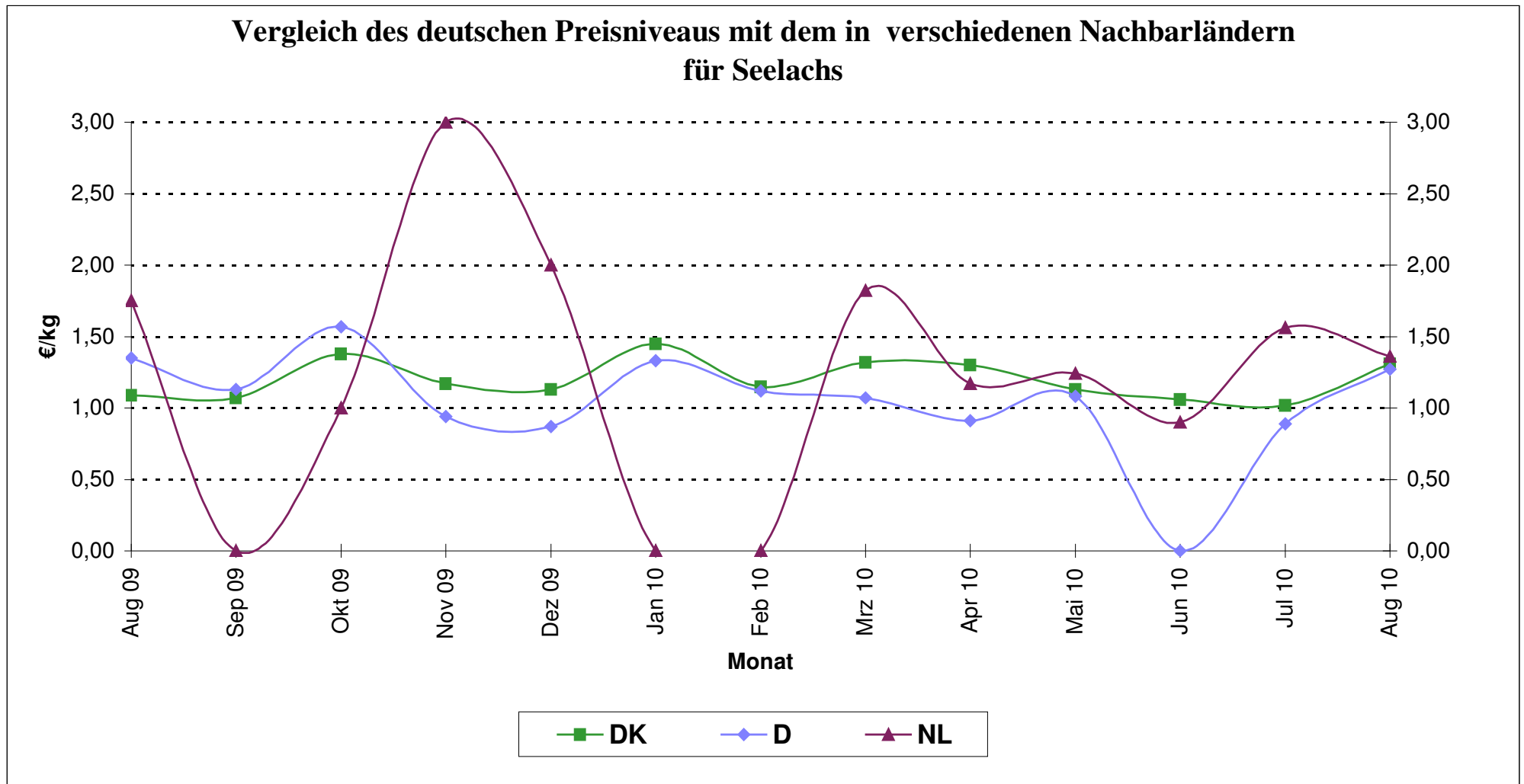

Quelle: BLE

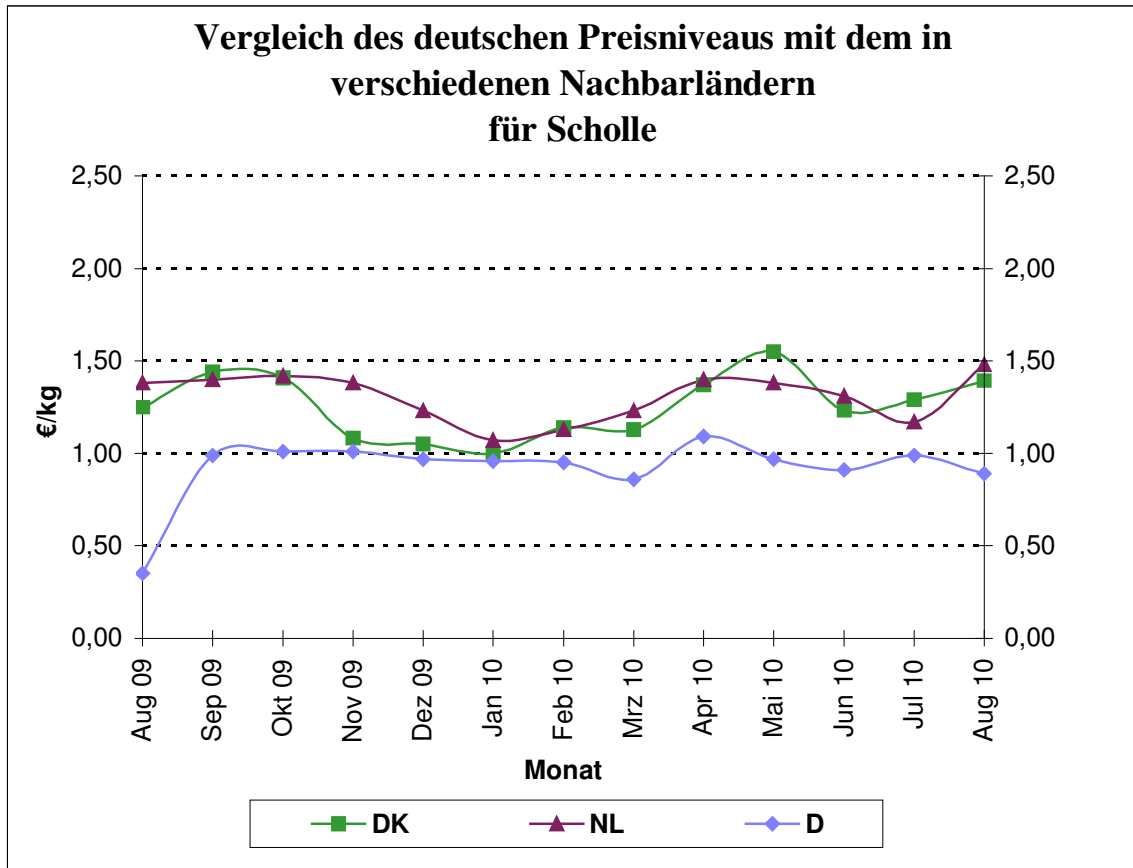

Quelle: BLE

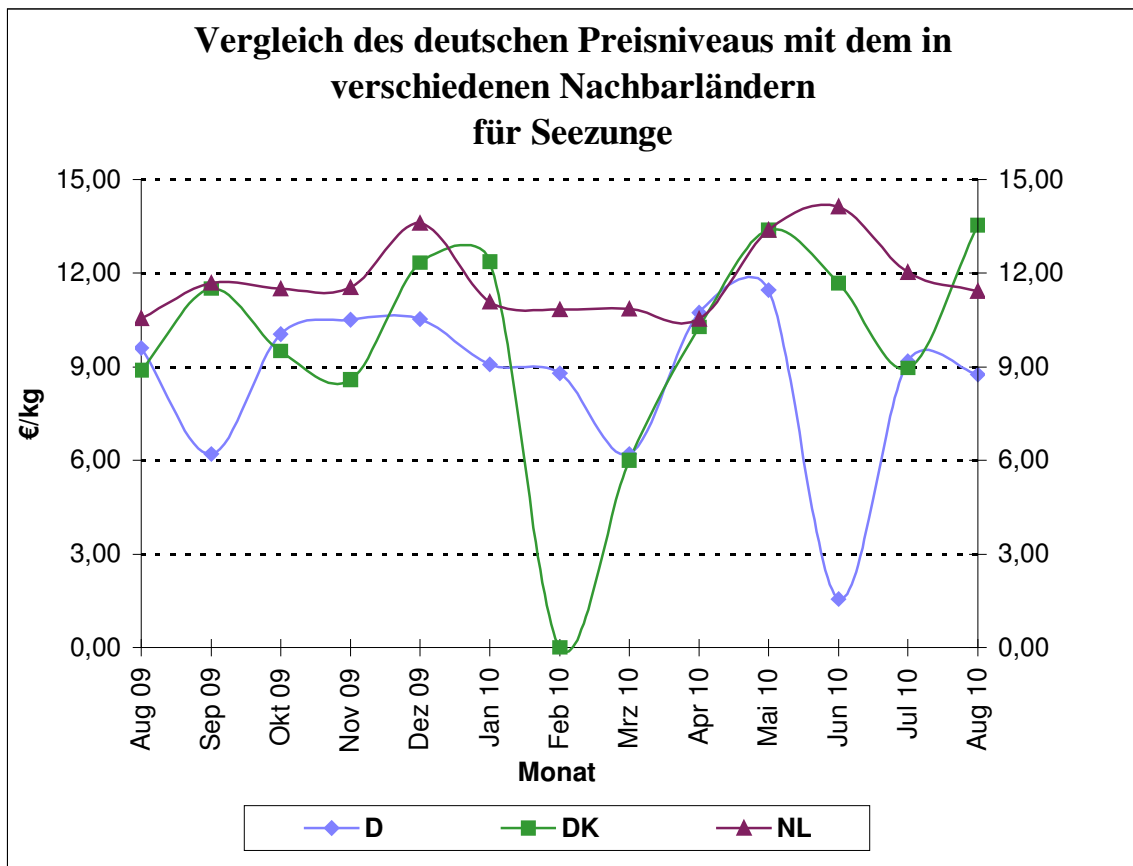

Quelle: BLE

Grafik 17a

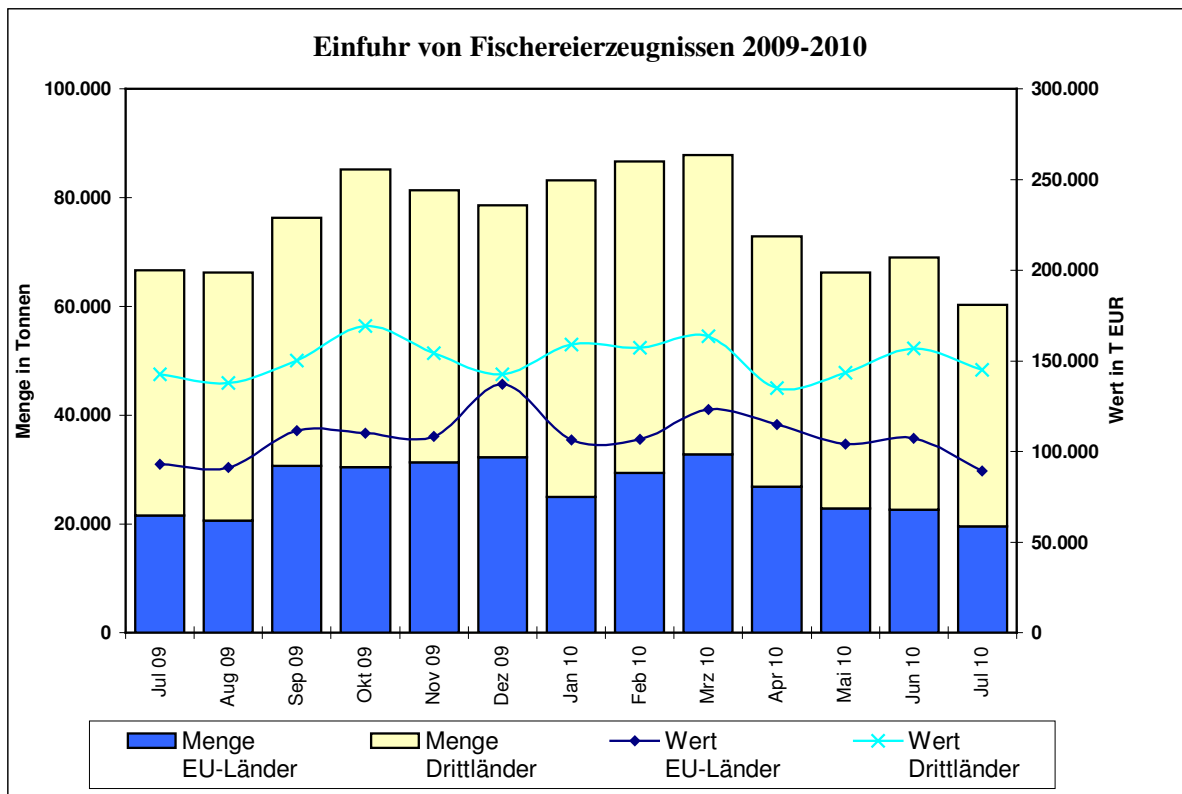

Grafik 17b

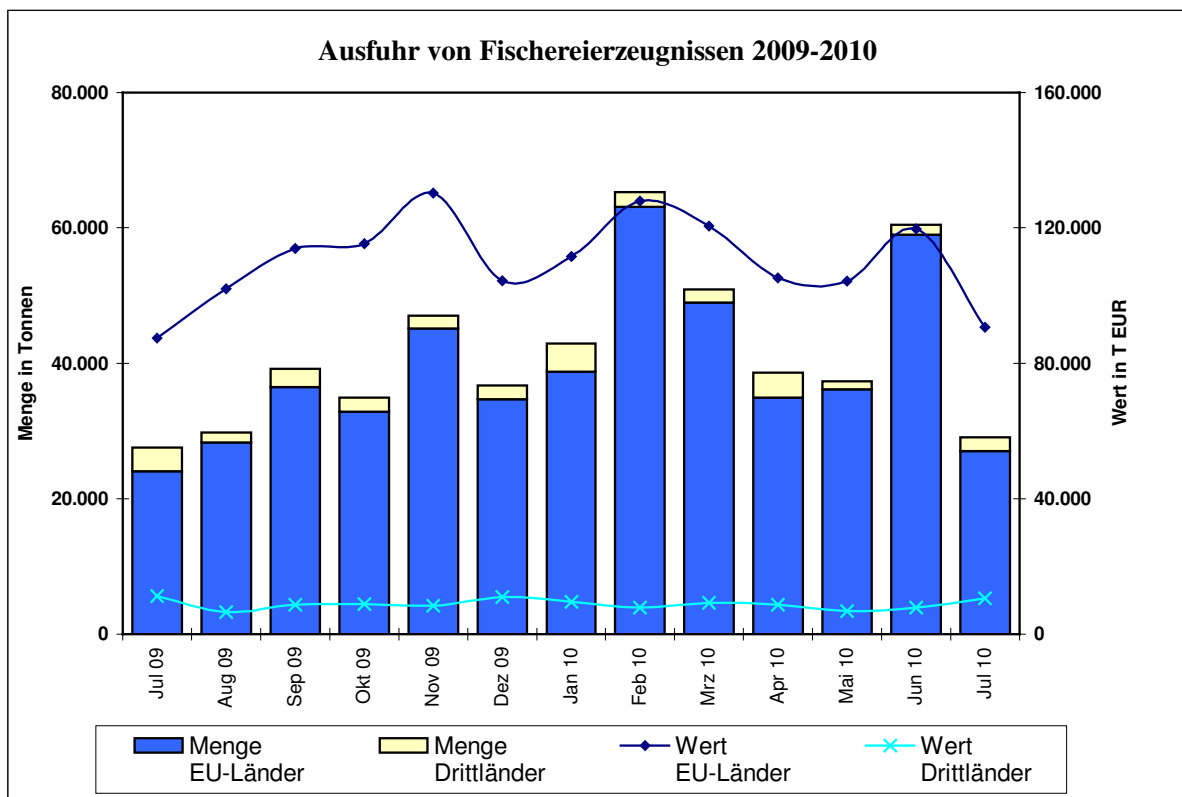

Quelle: Statistisches Bundesamt, BLE; einschl. Auslandsanlandungen

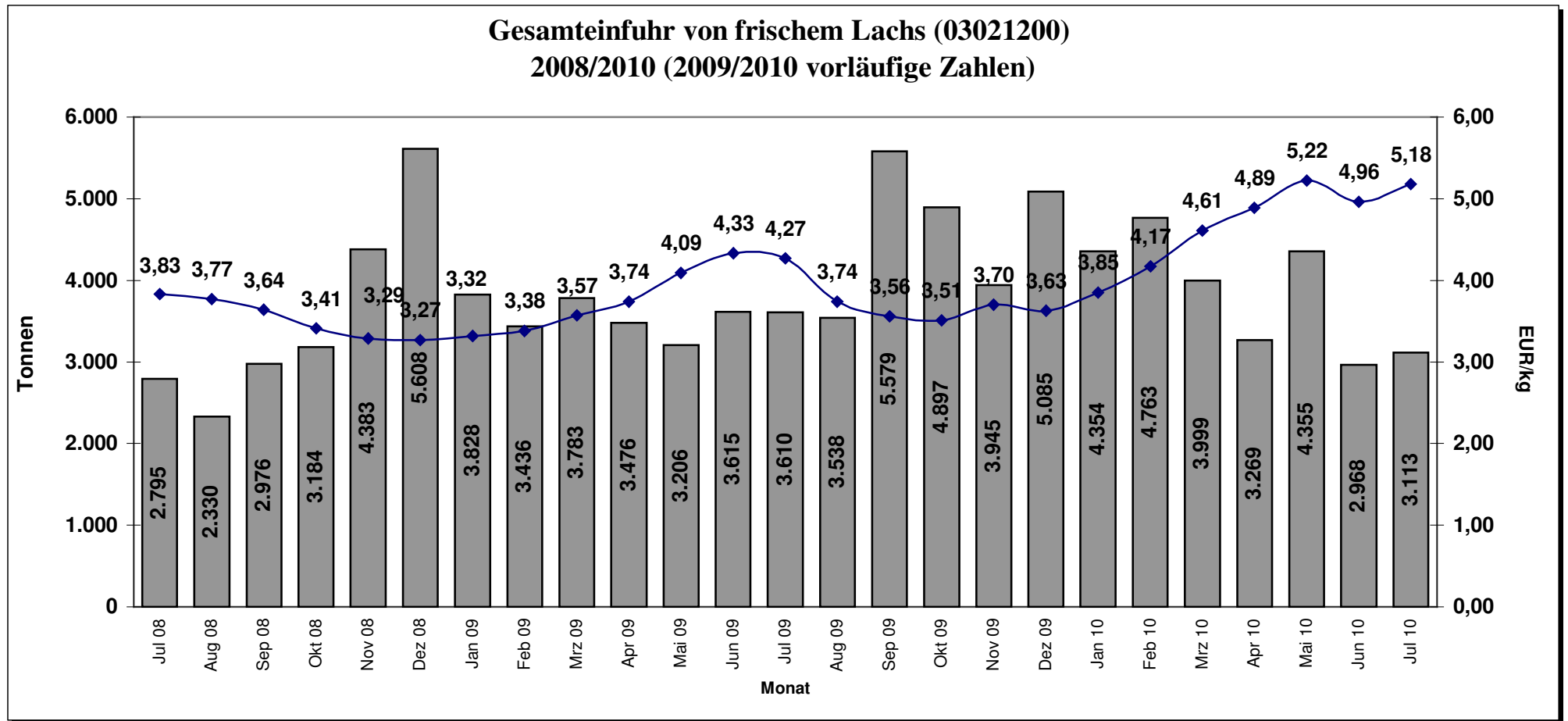

Quelle: Stat.BA, Wiesbaden

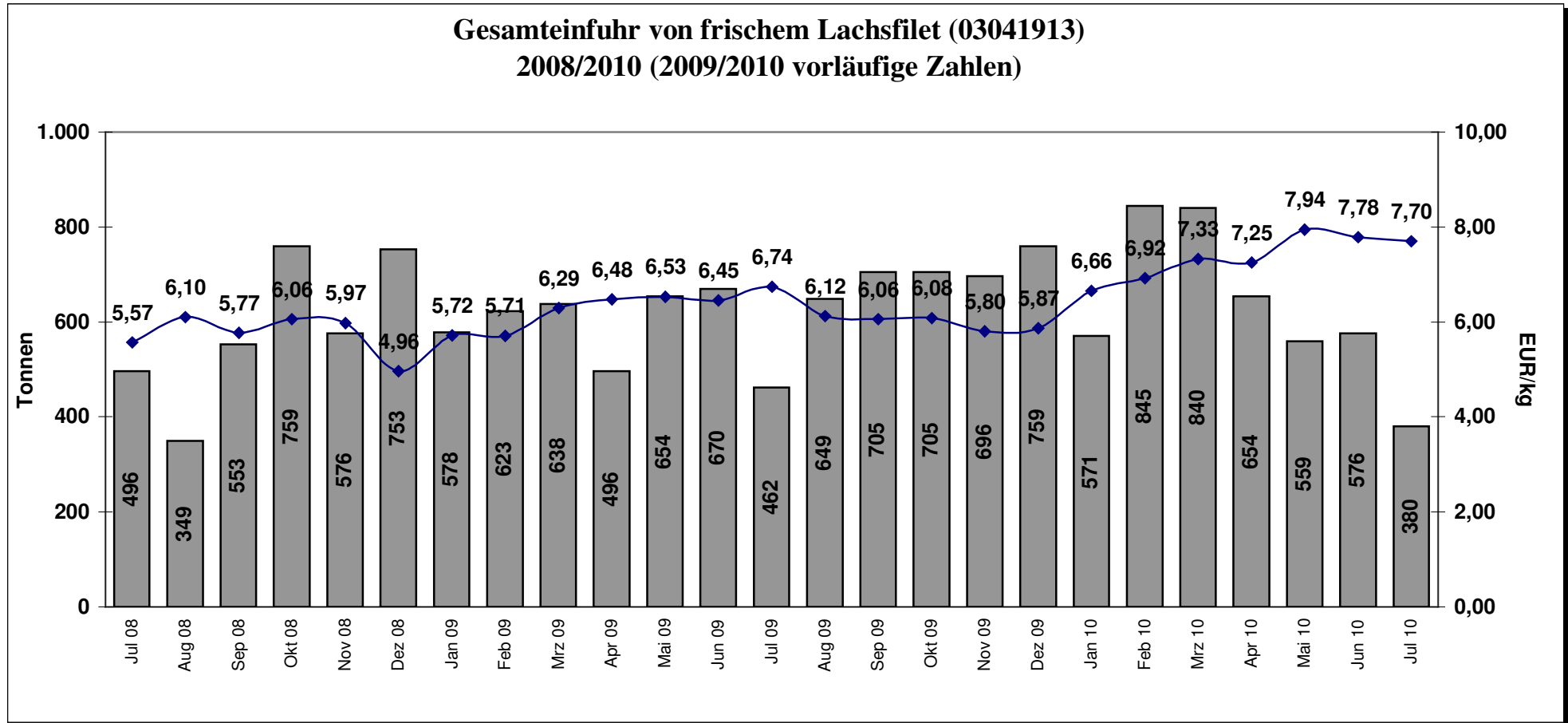

Quelle: Stat.BA, Wiesbaden