

Monatsbericht Dezember 2009

Bericht über die Fischerei und die Marktsituation für Fischereierzeugnisse in der Bundesrepublik Deutschland

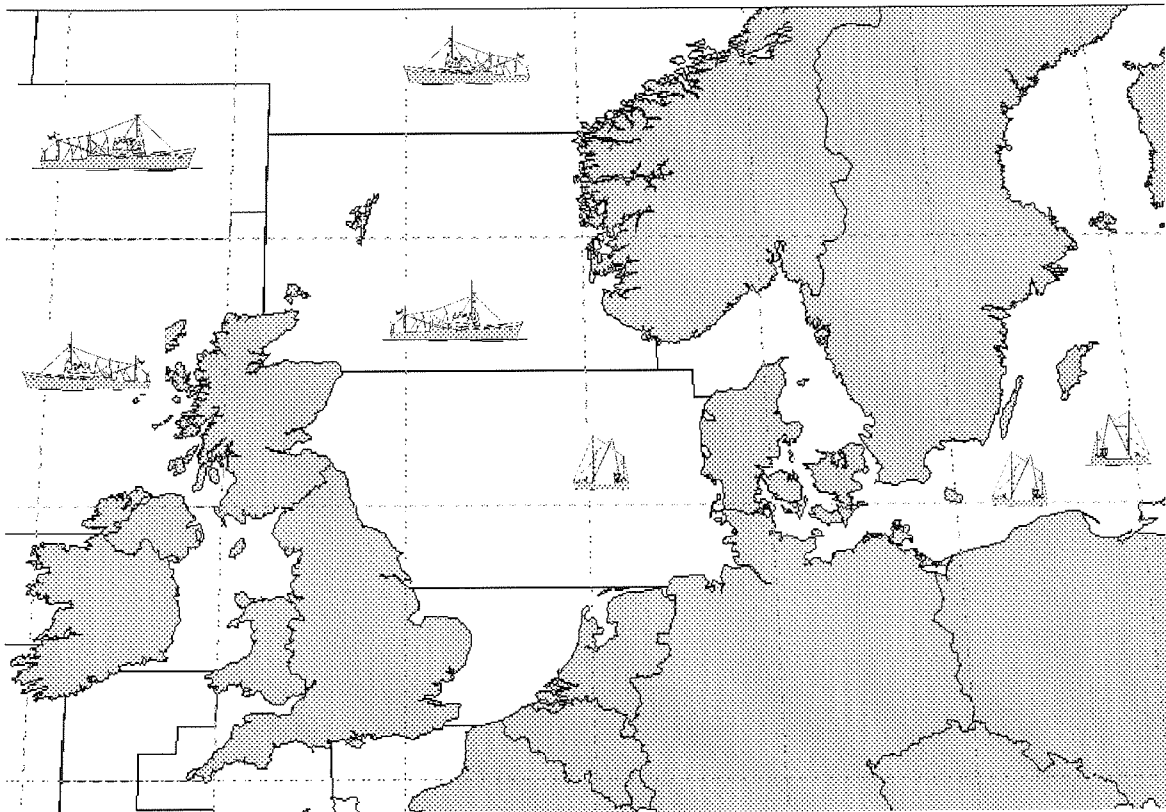

Herausgeber: Bundesanstalt für Landwirtschaft und Ernährung
Referat 523 - Fischwirtschaft
Haubachstraße 86
22765 Hamburg
Tel.: 040/306860-572
Fax: 040/306860-60
www.ble.de

INHALTSVERZEICHNIS

Gesamtüberblick.....	2
Teil I: Anlandungen und Interventionen.....	4
1. Gesamtüberblick	4
1.1. Inlandsanlandungen der deutschen Seefischerei	4
1.1.1. Frischfischanlandungen deutscher Fahrzeuge im Inland.....	4
1.1.2. Frostfischanlandungen deutscher Fahrzeuge im Inland	5
1.2. Auslandsanlandungen der deutschen Seefischerei	5
1.2.1. Frischfischanlandungen deutscher Fahrzeuge im Ausland.....	5
1.2.2. Frostfischanlandungen deutscher Fahrzeuge im Ausland	5
1.3. Anlandungen von ausländischen Fahrzeugen im Bundesgebiet	5
1.4. Interventionen.....	6
Teil II: Außenhandel	6
2.1. Einfuhr.....	6
2.2. Ausfuhr.....	7
Teil III: Tabellen und Grafiken	
3.1. Tabellen	
Übersicht Marktversorgung.....	Nr. 1
Anlandungen und Preise	Nr. 2-7
Importe.....	Nr. 8-8.7
Exporte	Nr. 9-9.7
Fänge, Fangquoten und Fänge nach Gebieten	Nr. 10-11
Zollkontingente.....	Nr. 12
3.2. Grafiken	
Anlandungen und Preise.....	Nr. 1-14
Fangstatistik.....	Nr. 15-16
Außenhandel.....	Nr. 17-19

Fangstatistik und Marktsituation für Fischereierzeugnisse in der Bundesrepublik Deutschland

Kurzinformation Dezember 2009

Gesamtüberblick

Anlandungen und Interventionen

- **Das Gesamtaufkommen deutscher Fischereifahrzeuge im In- und Ausland lag im Dezember bei ca. 16.900 t. Davon entfielen auf frische Fischereiprodukte 5.800 t und auf Frostware 10.900 t.**
- **Deutsche Inlandsanlandungen (alle Anlandeplätze, verkaufte Konsumware) betragen im Dezember insgesamt 7.100 t, überwiegend Frostfisch. Das Hauptsortiment deutscher Frischfischfänger bestand aus Krabben, Dorsch und Hering. Der Durchschnittspreis für deutsche Frischware lag im Dezember bei 1,14 €/kg (einschließlich Garnelen und Muscheln). Holzmakrele stellte den Großteil deutscher Frostfischanlandungen. Der Preis lag hier im Durchschnitt bei 1,06 €.**
- **Die Auslandsanlandungen deutscher Fischereifahrzeuge lagen im Dezember bei insgesamt 9.700 t. Sie bestanden zu rund 62 % aus Frostware.**
- **Deutsche Frischfischanlandungen im Ausland lagen bei rund 3.600 t. Die wichtigsten Fischarten waren Sprotte und Seelachs. Im Mittel lag der Preis bei 0,77 €/kg.**
- **Im Dezember wurden bisher 6.000 t Frostfischanlandungen im Ausland registriert. Hierbei handelte es sich vor allem um Hering und Holzmakrele.**
- **Es wurden im Dezember keine Rücknahmen aus deutschen Frischfischanlandungen gemeldet.**

Außenhandel

- Von Januar bis November 2009 gegenüber dem Vorjahreszeitraum insgesamt gesunkene Importmengen; EU-Importanteil -15 % und Drittlandsimporte -3 %, Preisniveau für EU-Ware und für Drittlandswaren +7 %;
- Importmenge Seefrostfische 15 % unter Vorjahresniveau; Preise im Frostfischsektor um 12 % angestiegen; Einfuhren von gefrorenem Seefischfilet sanken um 44.100 t, insbesondere durch Rückgang bei Pazifischem Pollack und Kabeljau um 20 bzw. 37 %. Preis für Frostfilets 13 % über Vorjahresniveau; um 1 % gesunkene Menge gefrorenen Seefischfleisches bei um 16 % erhöhten Preisen; 1 % höhere Menge gefrorener ganzer Seefische bei 3 % höheren Preisen;
- Um 10 % gesunkene Einfuhren von frischen Seefischen; Preisniveau im Frischfischsektor +3 %; Rückgang bei ganzer Frischware um 14 %, v.a. durch geringere Einfuhren ganzen Rotbarschs (-23 %); für ganze Frischware unveränderte Preise; um 4 % gesunkene Einfuhren frischer Seefischfilets bei gestiegenem Preisniveau (4 %);
- Heringseinfuhren 10 % unter Vorjahresniveau mit 139.900 t; frische Heringseinfuhren sanken um 5.800 t; Einfuhren gefrorener Heringe nahmen um 7.100 t zu; Heringskonserven und Halbfabrikate -30 %; insgesamt unverändertes Preisniveau;
- Die Einfuhren von Süßwasserfischen stiegen um 6 % bei unveränderten Preisen; Beim Lachs Anstieg von Drittlandsimporten um 7 %; EU-Importe +15 %; insgesamt steigende Preise für Lachs um 3 %;
- Um 32 % gesunkene Einfuhren von Sardinenkonserven, Preisniveau um 10 % höher;
- Exporte von Fischereierzeugnissen beliefen sich von Januar bis November 2009 auf 387.600 t (-28 %), EU-Länder haben einen Anteil von 95 %; Preis für in EU-Länder verkaufte Ware 3,14 €/kg, in Drittländer 3,93 €/kg;
- Exporte im Frostfischsektor von 76.600 t in den ersten elf Monaten 2009; davon 42.400 t ganze Fische und 44.700 t Filets; Preis für Frostware insgesamt 2,67 €/kg; Exportanteil von 90 % in Gemeinschaftsländer im Frostfischsektor;
- Ausfuhren im Frischfischsektor von Januar bis November 2009 bei 47.500 t; davon 42.400 t ganze Seefische und 5.000 t Seefischfilets; insgesamt Preis von 1,41 €/kg;
- Heringsexporte betragen 46.100 t bei einem Preisniveau von 1,48 €/kg; davon gefrorene Heringe 20.800 t und frische Heringe 4.600 t bei Preisen von 0,72 €/kg bzw. 0,89 €/kg; Heringskonserven und Halbfabrikate wurden in Höhe von 20.100 t zu einem Durchschnittspreis von 2,39 €/kg exportiert.

Teil I: Anlandungen und Interventionen

1. Gesamtüberblick

Im Dezember 2009 landeten deutsche Fischereifahrzeuge insgesamt 16.900 t frische und gefrorene Fischereierzeugnisse im In- und Ausland an, darunter auch nicht verkaufte Ware (*Tabelle 2*). Im Vergleich zum Vorjahr stiegen die Anlandungen um rund 11 %. Etwa 58 Prozent der Anlandungen wurden in ausländischen Häfen gelöscht. Die Anlandemenge bestand zu 65 % aus gefrorenen Fischereierzeugnissen.

In Deutschland befanden sich in der Anlandemenge u.a. Stöcker und Kabeljau.

In den Anlandungen deutscher Fischereifahrzeuge im Ausland waren überwiegend Hering, Sprotte und Stöcker enthalten. In Drittländern wurden im Dezember bisher keine Anlandungen registriert.

Beginnend mit *Tabelle 3* werden die weiteren statistischen Angaben zu den Einzelerzeugnissen auf Basis „verkaufte Konsumware“ ausgewiesen.

1.1. Inlandsanlandungen der deutschen Seefischerei

Die deutschen Anlandungen im Inland beliefen sich im Dezember auf rund 7.100 t und bestanden überwiegend aus Frostware. Damit lagen die Anlandungen über dem Niveau des Vormonats. Dadurch, dass uns regelmäßig noch Zahlen nachgemeldet werden, ist eine Vergleichbarkeit mit dem Vormonat nicht gegeben. Stöcker dominierte den Frostfischbereich. Der Frischfischbereich wurde mehrheitlich von Garnele und Dorsch bestritten.

1.1.1. Frischfischanlandungen deutscher Fahrzeuge im Inland

Bei den Einzelerzeugnissen (*Tabelle 3*) bestimmten im Dezember Garnele und Dorsch das Gesamtaufkommen an Frischerzeugnissen. Dorschanlandungen gab es vor allem in Sassnitz, wo ein Preis von 0,89 €/kg gezahlt wurde. In Burgstaaken, dem zweitwichtigsten Dorschanlandeort wurden 1,29 €/kg erzielt. Im Mittel betrug der Preis für Frischware im Inland 1,14 €/kg.

Die **Krabbenfischer** (*Grafik 2*) holten im Dezember rund 650 t Krabben ein, wovon 25 % in Büsum angeliefert wurden. Dort wurde ein Preis von 2,18 €/kg gezahlt. Norddeich als nächst größerer Umschlagplatz verzeichnete geringfügig niedrigere Preise (2,04 €/kg). Das Preisniveau schwankte zwischen 1,78 €/kg in Bremerhaven und 2,19 €/kg in Dagebüll. Der Durchschnittspreis lag bei 2,09 €/kg und stieg somit im Vergleich zum November um 0,19 €.

In der **Muschelfischerei** (*Grafik 3*) wurden im Dezember bisher keine Anlandungen registriert. Leider erreichen uns die meisten Meldungen über Muschelanlandungen erfahrungsgemäß erst nach der Erstellung des jeweiligen Monatsberichts. Die Zahlen zur Muschelfischerei können somit erst im darauf folgenden Monat aus den Tabellen (Spalte Vormonat) und Grafiken entnommen werden.

Im Dezember wurden rund 470 t Dorsch vor allem in den Größenklassen 4 und 5 als E-, A- oder unsortierte Ware angelandet. Die Seelachsenanlandungen in Höhe von 110 t wurden von den Größenklassen 3 und 4 der Frischeklasse A bestimmt (*Tabelle 3.1*).

1.1.2. Frostfischanlandungen deutscher Fahrzeuge im Inland

Für den Monat Dezember wurden bisher 4.900 t Frostfischanlandungen deutscher Hochseefahrzeuge im Inland gemeldet (*Tabelle 4*). Hierbei handelte es sich überwiegend um Holzmakrele und Schwarzen Heilbutt. Für Holzmakrele wurden in Bremerhaven 0,45 € erzielt. Schwarzer Heilbutt brachte dort 3,27 €.

1.2. Auslandsanlandungen der deutschen Seefischerei

1.2.1. Frischfischanlandungen deutscher Fahrzeuge im Ausland

Die Frischfischanlandungen deutscher Fischereifahrzeuge im Ausland (*Tabellen 5, 5.1 und 5.2*) beliefen sich im Dezember auf 3.600 t. Die Anlandungen bestanden vornehmlich aus Sprotte, Seelachs und Scholle bei einem Durchschnittspreis von 0,77 €/kg. In Skagen (DK) wurden im Dezember Sprotten für einen Kilopreis von 0,16 € abgesetzt. In Vaestervik (SE) konnten 0,14 €/kg erzielt werden. In den Häfen Den Helder (NL) und Harlingen (NL) wurden für Scholle 1,21 €/kg bzw. 1,26 €/kg erzielt. Hanstholm (DK) war der Ort mit den größten Seelachsenanlandungen. Hier wurden Preise von 1,13 €/kg realisiert.

Die Frischfischanlandungen in Dänemark (*Tabelle 5.1*) sind im Dezember mit 2.600 t gegenüber dem Vormonat um 4 % gesunken. Von Januar bis Dezember 2009 wurde 5,3 % weniger Frischfisch in Dänemark angelandet als im Vorjahreszeitraum. Ursache hierfür waren vor allem die geringeren Anlandungen von Krabben (-55 %), Seelachs (-8 %) und sonstiger Fische, hauptsächlich Sandaal (-94%). Kabeljau- und Sprottenanlandungen stiegen hingegen um 27 bzw. 34 %. Das Preisniveau lag mit 0,56 €/kg 40 % über dem Niveau des Vorjahresmonats.

Die Anlandungen in den Niederlanden (*Tabelle 5.2*) sind gegenüber dem Vorjahreszeitraum um 17 % zurück gegangen. Vor allem die fehlenden Anlandungen von Miesmuscheln (-100 %) trugen zu diesem Ergebnis bei. Schellfisch und Limande wurden in geringerem Maße angelandet. Die anderen Fischarten verzeichneten eine überwiegend steigende Tendenz. Der Durchschnittspreis im Dezember lag bei 2,30 €/kg.

1.2.2. Frostfischanlandungen deutscher Fahrzeuge im Ausland

Bisher liegen für Dezember Angaben über Anlandungen der Großen Hochseefischerei im Ausland in Höhe von 6.000 t (*Tabelle 6*) vor. Dabei handelte es sich fast ausschließlich um Hering. Hering wurde zu einem Preis von 0,45 €/kg in Ijmuiden (NL) angelandet. Im Mittel lag der Preis bei 0,47 €/kg.

1.3. Anlandungen von ausländischen Fahrzeugen im Bundesgebiet

Im Dezember wurden bislang nur geringe Anlandungen von ausländischen Fahrzeugen in der Bundesrepublik Deutschland registriert. An den Seefischmärkten wurde Containerware aus Island angelandet. Die an den Seefischmärkten angelandete Containerware enthielt u.a. 230 t Rotbarsch zu einem Preis von 1,79 €/kg. Schiffe von den Färöer-Inseln landeten rund 20 t Rotbarsch zu 2,15 € an. Britische Fischer konnten für rund 40 t Rotbarsch einen Kilopreis von 2,55 € erzielen.

Der Verlauf der Preisentwicklung für ausgewählte Seefischarten aus ausländischen Direktzufuhren ist in Fortsetzung der Vorjahresergebnisse in *Grafik 4* dargestellt.

Die *Grafiken 10 bis 14* zeigen einen Vergleich des Preisniveaus deutscher Märkte für wichtige Seefischereierzeugnisse mit denen in europäischen Nachbarländern.

1.4. Interventionen

Im Dezember 2009 wurden keine Frischfischrücknahmen deutscher Fahrzeuge in deutschen oder ausländischen Häfen registriert.

Teil II: Außenhandel

Im Vergleich zum Monatsbericht Oktober 2009 kommt es bei der Gegenüberstellung der aktuellen(vorläufigen) Daten mit den Vorjahreswerten zu starken Differenzen. Diese sind der Tatsache geschuldet, dass die zum Vergleich herangezogenen Vorjahreswerte nun auf den endgültigen Zahlen für das Jahr 2008 beruhen.

Beginnend mit dem im April erscheinenden Monatsbericht Februar 2010 werden dann wieder vorläufige Zahlen 2010 mit vorläufigen Zahlen 2009 verglichen.

2.1. Einfuhr

In den ersten zehn Monaten des Jahres 2009 lagen die Importe von **Fisch, Krebs- und Weichtieren** um 8 % unter dem Niveau des Vorjahres. Die Preise für eingeführte Waren stiegen dabei im Mittel um 6 %. Der Anteil der Einfuhrmengen aus den Drittländern betrug 64 %. Wichtigste Herkunftsländer waren die VR China, Norwegen, Dänemark, Polen und die Niederlande.

Die **Frostfischimporte** sanken von Januar bis November 2009 gegenüber den ersten zehn Monaten 2008 um 15 % und betragen 248.000 t. Die Gesamtimporte von **Frostfilets** wurden mit 206.800 t registriert und sanken damit gegenüber dem Vorjahr um 18 %. Die Filets machten einen Marktanteil von 83 % am gesamten Frostfischsektor aus. Das Preisniveau für Filets stieg gegenüber dem Vorjahr im Mittel um 15 %. Die Einfuhren von Seelachsfilet erhöhten sich um 18 %. Kabeljauimporte sanken dagegen um 37 %. Pazifische Pollackfilets wurden 20 % weniger eingeführt. Sie sind mit einem Anteil von 64 % Spitzenreiter in diesem Segment. Die Einfuhren dieser Ware stammten vorwiegend aus der VR China, den USA und Russland.

Die Importe von **gefrorenem Fischfleisch** betragen 16.700 t bei um 16 % anziehenden Preisen. Die Einfuhren von Seehecht sanken um 17 %. Bei gefrorenem Seelachsfleisch, stiegen die Importmengen bis November um 64 % an. Auch in diesem Segment ist der Pazifische Pollack die bedeutendste Fischart. Diese Ware wurde überwiegend aus Russland eingeführt.

Die Einfuhren **ganzer gefrorener Seefische** beliefen sich wie im Vorjahreszeitraum auf 24.500 t. Die Preise stiegen gegenüber dem Vorjahr um 3 %. Auffällige Mengensteigerungen gab es bei den Einfuhren gefrorenen Seelachses (+229 %) und Kabeljaus (+217 %). Makrelen- und Rotbarschimporte entwickelten sich rückläufig (-15 bzw. -20 %).

Bei **frischen Seefischen** lagen die Einfuhren in 2009 um 10 % unter den Importen des Vorjahres. Bei den Frischfischeinfuhren **ganzer Seefische** (einschl. Fleisch) nahmen die Importe um 14 % ab. Rotbarsch, der als wichtigste Fischart hauptsächlich aus Island eingeführt wurde, verzeichnete einen Importrückgang um 23 %. Kabeljaueinfuhren stiegen dagegen um 77 %. Die

Importpreise dieser ganzen Frischfische blieben im Mittel gegenüber dem Vorjahreszeitraum stabil.

Die **Frischfiletimporte** entwickelten sich leicht rückläufig. Kabeljau wurde jedoch 38 % mehr gegenüber dem Vorjahr eingeführt. Die Importe von „anderen Filetarten“ lagen um 9 % unter dem Vorjahresniveau. Wichtigste Lieferländer dieser nicht detaillierter ausgewiesenen Frischfilets waren die Niederlande und Sri Lanka. Die Preise stiegen insgesamt gegenüber dem Vorjahreszeitraum um 4 %.

Die Einfuhr von **Heringen** (einschließlich Heringskonserven und Halbfabrikaten) sank im Berichtszeitraum um 10 % gegenüber dem Vorjahr. Das Preisniveau der Heringsimporte blieb gegenüber dem Vorjahr gleich. Der größte Teil der gefrorenen Heringe wurde aus Norwegen importiert. Bei frischen Heringen war Dänemark Hauptexporteur. Die Importe von gefrorenen Heringen stiegen um 16 %, die Einfuhren von frischen Heringen gingen um 12 % zurück.

Die Importe von **Süßwasserfischen** stiegen um 6 %. Wichtigste gehandelte Artengruppe waren die Lachse, deren Zufuhren sich um 10 % erhöhten. Die Importmenge für gefrorene Filets lag dagegen 8 % unter dem Niveau des Vorjahres. Einfuhren gefrorener ganzer Lachse sanken um 18 % bei einer Preissteigerung von 18 %. Während die Frostfilets vornehmlich aus China und Chile importiert wurden, kamen die ganzen Frostlachse hauptsächlich aus den USA. Die Importe von frischen Lachsfilets stiegen mengenmäßig um 22 % bei einem Preisanstieg von 3 %. Norwegen und Dänemark waren Hauptlieferländer frischer Lachsfilets.

Bei den Einfuhren **fischindustrieller Fertigerzeugnisse** sanken die vor allem aus Polen nach Deutschland gelieferten Heringskonserven und -halbfabrikate gegenüber dem Vorjahreszeitraum um 30 %. Einfuhren von Thunfisch- und Bonitenkonserven verfehlten das Vorjahresniveau um 16 %. Wichtigste Lieferanten waren bei dieser Ware die Philippinen und Ecuador. Die Einfuhren von Räucherlachs, die ebenfalls überwiegend aus Polen kamen, stiegen um 25 % bei einem Preisrückgang um 8 %.

2.2. Ausfuhr

Die Ausfuhren von **Fischen, Krebs- und Weichtieren** (inkl. Auslandsanlandungen) betragen in 2009 bisher 387.600 t (-28 %), wobei der Preis im Durchschnitt bei 3,18 €/kg (+23 %) lag. Der Anteil der in EU-Länder ausgeführten Waren betrug 94 %. Für diese Ausfuhren wurden 3,14 €/kg gezahlt. Der Handel mit Drittländern erfolgte zu einem Durchschnittspreis von 3,93 €/kg. Haupthandelspartner waren die Niederlande, Frankreich und Großbritannien.

Mit 76.600 t (-58 %) war die Frostware das stärkste Segment im Exportgeschäft. Die Exporte von **Frostfilets** betragen 44.700 t (-28 %). Der größte Teil davon wurde auf dem europäischen Binnenmarkt verkauft (97 %). Die Exporte von Pazifischem Pollack hatten einen Anteil von 53 % am Filetgeschäft. Sie betragen 26.600 t (-33 %) bei einem Preis von 3,02 €/kg (+22 %). Der größte Teil wurde nach Frankreich, in die Niederlande und Polen exportiert. Kabeljaufilet hatte einen Anteil von 21 %. Diese Exporte, die hauptsächlich nach Großbritannien und Frankreich gingen, betragen 9.200 t (-12 %). Seehechtfilet wurde in Höhe von 3.200 t (-33 %) exportiert, vornehmlich in die Niederlande und nach Italien. Für TK-Filets wurden im Jahr 2009 allgemein 3,52 €/kg gezahlt.

Die Exportmenge von **gefrorenen ganzen Seefischen** betrug von Januar bis November des Jahres 2009 bisher 28.800 t und lag somit um 76 % unter dem Vorjahreswert. Die zu 94 % und 96 % eingebrochenen Ausfuhren der im letzten Jahr noch wichtigsten Fischarten in diesem

Segment, Blauer Wittling und Stöcker, führten zu diesem Ergebnis. Die Ausfuhren von Schwarzem Heilbutt und Makrele betragen 3.500 t bzw. 14.700 t. Der Exportpreis betrug insgesamt 1,44 €/kg und hat sich vor allem durch Verschiebung zu teureren Arten fast verdoppelt.

Die Ausfuhrmenge von **gefrorenem Seefischfleisch** belief sich auf 3.000 t (+37 %). Bei Pazifischem Pollack betrug diese Menge 1.900 t und lag um 59 % über dem Vorjahresvolumen. Seehechtfleisch wurde in Höhe von 214 t exportiert. Fleisch vom Pazifischen Pollack wurde überwiegend nach Frankreich ausgeführt.

Die Exporte von frischen Seefischen betragen in den ersten elf Monaten 2009 47.500 t (-22 %). Hierbei dominierte das Handelsgeschäft mit **frischen ganzen Fischen** mit einer Menge von 42.400 t und einem Ausfuhrpreis von 1,08 €/kg. Wichtigste Fischart in diesem Segment ist der Seelachs. Die Ausfuhren von **Frischfischfilet** beliefen sich hingegen auf nur 5.000 t (+47 %) bei einem Preis von 4,20 €/kg (-18 %). In dieser Produktgruppe bewegten sich die Ausfuhren auf allgemein niedrigem Niveau, wobei 88 % auf nicht näher bestimmte Filetarten entfielen. Frischfisch fand hauptsächlich in Dänemark seinen Absatz.

Die **Heringsexporte** beliefen sich auf 46.100 t, wobei ganze, gefrorene Heringe überwiegend in die Niederlande und nach Ägypten gingen. Gefrorene und frische Heringe wurden zu 0,72 €/kg bzw. 0,89 €/kg ausgeführt.

Die Ausfuhren von **Süßwasserfischen** betragen mit 61.900 t rund 7 % mehr als im Vergleichszeitraum 2008. Der Durchschnittspreis von 5,10 €/kg lag 3 % tiefer als 2008. Wichtigste Fischartengruppe waren die Lachse, deren Ausfuhren sich auf 47.000 t beliefen. Der Preis für diese Fische betrug durchschnittlich 5,31 €/kg (-3 %). Gefrorene Lachsfilets gingen überwiegend in die Niederlande und nach Frankreich. Die Exportmenge für diese Ware betrug 9.000 t bei einem Preis von 6,53 €/kg. Von den vornehmlich nach Frankreich ausgeführten frischen Lachsfilets wurden 3.600 t mit einem Preis von 6,06 €/kg festgestellt. Ausfuhren von frischem ganzen Lachs wurden in Höhe von 27.500 t zu einem Preis von 3,63 €/kg registriert. Hauptabnehmer für frischen ganzen Lachs war Frankreich.

Unter den **fischindustriellen Fertigerzeugnissen** exportierte die Bundesrepublik Deutschland in 2009 57.900 t (-15 %) tiefgefrorene, panierte Fischfilets. Diese Ware wurde vorwiegend nach Großbritannien und Italien geliefert. Die Ausfuhren von Thunfisch- und Bonitenkonserven betragen 12.300 t (-46 %), wobei ein Großteil nach Österreich, in die Niederlande und nach Belgien ging. Räucherlachs wurde vornehmlich nach Frankreich und Österreich ausgeführt. Diese Ausfuhren beliefen sich auf 5.500 t (-23 %).

**Marktversorgung der Bundesrepublik Deutschland mit Fisch und Fischereierzeugnissen*
Fanggewicht**

Monat	Einfuhr in t	Inlandsanlandung in t	Ausfuhr in t	Auslandsanlandungen in t	Inlandsverwendung in t
Januar 08	189.779	4.530	96.458	9.527	107.378
Februar 08	173.797	5.748	97.644	20.856	102.757
März 08	158.295	13.654	102.403	19.651	89.197
April 08	171.799	10.149	90.578	10.698	102.068
Mai 08	173.072	3.288	88.836	18.056	105.580
Juni 08	143.101	1.845	84.964	23.402	83.384
Juli 08	150.306	2.456	80.623	18.623	90.762
August 08	149.925	2.535	93.459	13.585	72.586
September 08	177.150	4.835	85.135	13.124	109.974
Oktober 08	191.491	11.719	72.054	7.391	138.547
November 08	176.794	8.975	68.599	10.797	127.967
Dezember 08	164.661	6.289	131.483	20.301	59.768
Januar 09	172.169	3.028	62.948	14.241	126.490
Februar 09	170.956	5.310	83.083	19.134	112.317
März 09	157.561	12.424	64.055	14.302	120.232
April 09	147.108	6.827	54.628	12.890	112.197
Mai 09	132.544	2.428	54.981	23.297	103.288
Juni 09	143.336	4.023	72.539	13.835	88.655
Juli 09	141.306	3.456	54.401	12.116	102.477
August 09	141.717	5.178	58.968	6.229	94.156
September 09	156.368	4.483	76.368	11.745	96.228
Oktober 09	178.612	3.702	75.711	13.195	119.798
November 09	166.194	7.376	88.009	11.301	96.862
Dezember 09					
Summe 2009:	1.707.871	58.235	745.691	152.285	1.172.700
Vorjahreszeitraum:	1.855.509	69.734	960.753	165.710	1.130.200

Quelle: BLE, Statistisches Bundesamt

2008 endgültige Zahlen

* ohne deutsche Binnenfischerei

Gesamtanlandungen deutscher Fischereifahrzeuge

	Berichtsmonat Dezember 2009		Vorjahresmonat Dezember 2008		Vormonat November 2009		Forttschreibung 01.01.- 31.12.2009		Forttschreibung 01.01.- 31.12.2008		Veränderung 09/08 in %	
	t	€/kg	t	€/kg	t	€/kg	t	€/kg	t	€/kg	Menge	Preis
Insgesamt	16.871,0	0,79	23.313,2	0,53	18.156,4	0,80	214.341,9	0,81	192.523,7	1,00	11,3	-18,8
Blauer Wittling	0,0	0,00	0,0	0,00	0,0	0,00	5.023,5	0,30	25.293,1	0,30	-80,1	0
Sprotte	2.211,8	0,15	4.419,8	0,14	3.497,6	0,14	29.223,0	0,13	30.741,0	0,15	-4,9	-10,0
Hering	4.864,1	0,43	6.330,6	0,47	4.171,4	0,42	37.455,7	0,39	44.891,5	0,35	-16,6	10,5
Makrele	39,5	0,90	809,9	0,90	6.697,2	0,90	22.406,9	0,90	15.546,9	0,90	44,1	0
Seelachs	649,9	1,19	618,8	0,95	692,1	1,09	11.520,2	1,11	12.381,7	1,06	-7,0	4,6
Kabeljau/Dorsch	1.048,0	2,16	874,0	1,52	676,8	1,65	12.471,0	1,91	10.751,9	2,89	16,0	-33,9
Speisekrabben	778,3	1,90	427,3	2,00	941,7	1,71	14.685,2	2,21	11.596,3	4,24	26,6	-48,0
Siebkrabben			25,3	0,00					1.122,1	0,01	-100,0	
Stöcker	5.447,2	0,45	8.503,2	0,43	27,9	0,45	48.600,8	0,38	14.898,1	0,43	226,2	-9,8
Butt (Flunder)	245,4	0,44	318,5	0,39	242,9	0,49	1.767,4	0,52	2.439,3	0,78	-27,5	-33,8
Scholle	512,2	1,19	275,6	1,36	285,5	1,32	3.104,2	1,32	3.219,6	1,81	-3,6	-27,4
Wittling (Merlan)	27,8	0,68	27,6	0,75	15,5	0,86	386,5	0,55	602,4	0,67	-35,8	-18,0
Miesmuschel	0,0	0,00	183,6	0,08	193,1	0,00	3.283,4	1,30	5.077,5	1,51	-35,3	-14,0
Scharbe (Kliesche)	140,8	0,55	163,5	0,65	161,7	0,85	800,7	0,73	835,6	0,87	-4,2	-15,1
Schellfisch	49,9	1,90	19,5	1,21	54,5	1,81	1.368,0	2,25	611,0	2,81	123,9	-20,2
Rotauge, Plötze	50,0	0,92	4,5	0,23	20,1	0,30	492,4	0,55	480,0	0,49	2,6	12,7
Seezunge	27,3	13,47	34,0	10,08	28,5	11,52	558,9	10,20	524,2	9,66	6,6	5,6
Seeteufel (Angler)	14,2	7,99	30,8	0,34	23,7	4,04	343,6	5,16	372,9	5,99	-7,9	-13,8
Andere Krusten- und Weichtiere ¹⁾	47,0	1,80	39,5	2,98	46,8	7,33	661,5	4,41	532,6	4,39	24,2	0,4
Zander	7,4	4,62	5,0	4,55	20,0	4,54	155,8	4,38	176,0	4,66	-11,5	-6,1
Sonstige Plattfische ²⁾	30,8	8,36	31,5	8,38	27,1	6,67	398,8	6,56	424,0	7,14	-5,9	-8,1
Brachsen, Blei	23,9	0,22	21,4	0,24	31,3	0,20	326,6	0,22	266,1	0,23	22,7	-3,8
Leng/Blauleng	1,2	2,24	2,1	0,94	0,6	1,91	54,2	1,66	99,9	1,58	-45,8	4,9
Hecht	4,3	1,58	3,7	1,67	8,1	1,75	52,9	1,71	69,6	1,90	-24,0	-10,3
Pollack (Heller Seelachs)	5,2	2,44	2,6	2,40	4,5	2,90	49,2	2,72	102,9	2,77	-52,2	-1,9
Barsch	3,6	1,66	1,2	1,36	7,8	1,65	111,0	1,74	152,2	2,11	-27,0	-17,9
Rochen	5,6	1,91	2,4	0,86	1,4	2,56	20,2	2,06	49,0	1,55	-58,8	32,8
Rotbarsch	3,8	1,07	0,0	0,00	0,1	1,21	73,8	1,27	26,9	1,51	174,9	-15,9
Seehecht	2,9	2,19	3,4	1,91	2,0	2,86	151,7	2,13	187,2	2,28	-19,0	-6,8
Lachs, Meerforelle	3,7	2,00	3,5	0,31	0,3	4,43	27,7	3,16	29,2	2,21	-5,0	42,7
Atlantischer Heilbutt	0,8	6,66	0,2	10,09	1,2	6,09	25,1	5,96	31,8	6,12	-21,1	-2,6
Knurrhahn	3,6	0,74	1,8	0,74	3,9	1,10	78,9	1,06	59,8	1,17	32,0	-9,5
Schwarzer Heilbutt	602,3	3,27	0,0	0,00	228,5	3,36	4.383,4	3,37	4.039,2	3,81	8,5	-11,7
Katfisch	2,4	1,62	0,2	4,63	1,2	4,78	28,6	3,22	36,3	3,40	-21,2	-5,3
Aal	0,2	7,23	0,1	2,06	0,6	7,27	73,5	6,77	86,1	6,67	-14,6	1,4
Sonstige Fische, Sonstiges*)	16,1	0,63	128,1	0,54	40,9	0,34	14.177,4	0,17	4.769,9	0,19	197,2	-10,1

Quelle: BLE

1) Hummer, Kaisergranat, Krebse, Tintenfische, Kalmare, Tiefseekrabbe

2) Kleist (Tarbutt), Scheefschnut (Flügelbutt), Raue Scharbe, Steinbutt, Limande, Rotzunge, Migram

*) Sonstige Fische (Spanische Makrele: FS 0109 bis 1209 1.256,8 t u. Sandaal 12.234,3 t)

**Marktsituation nach Größe- und Güteklassen in der Bundesrepublik Deutschland
Inlandsanlandungen**

Fri- sche- klasse	Grö- ßen- klasse	Kabeljau		Dorsch		Seelachs									
		Berichtsmonat Dezember 2009 t EUR/kg	Vorjahresmonat Dezember 2008 t EUR/kg	Berichtsmonat Dezember 2009 t EUR/kg	Vorjahresmonat Dezember 2008 t EUR/kg	Berichtsmonat Dezember 2009 t EUR/kg	Vorjahresmonat Dezember 2008 t EUR/kg								
	0	1,1	3,07	1,9	2,21	62,5	0,52	59,9	0,41	0,0	0,00	0,0	0,00	0,0	0,75
E	1	0,0	0,00	0,0	0,00	0,0	0,00	0,1	0,91	0,0	0,00	0,0	0,00	0,0	0,00
A	1	0,8	2,66	0,6	1,95	0,1	1,98	0,0	0,00	2,5	0,98	2,5	0,98	3,9	1,10
B	1	0,0	0,00	0,0	0,00	0,0	0,00	0,0	0,00	0,0	0,00	0,0	0,00	0,0	0,00
unsortiert	1	0,0	0,00	0,0	0,00	0,0	2,00	0,1	1,26	0,0	0,00	0,0	0,00	0,0	0,00
E	2	0,0	0,00	0,0	0,00	0,0	0,00	0,0	1,03	0,0	0,00	0,0	0,00	0,0	0,00
A	2	1,1	2,50	0,9	2,52	0,6	2,19	0,0	0,00	15,5	0,99	15,5	0,99	15,3	0,99
B	2	0,0	0,00	0,0	0,00	0,0	0,00	0,0	0,00	0,0	0,00	0,0	0,00	0,0	0,00
unsortiert	2	0,0	0,00	0,0	0,00	0,0	0,00	2,1	1,66	0,0	0,00	0,0	0,00	0,0	0,00
E	3	0,0	0,00	0,0	0,00	6,9	2,08	32,5	1,99	0,0	0,00	0,0	0,00	0,0	0,00
A	3	1,1	2,29	1,2	2,30	3,4	1,97	2,4	1,79	60,8	0,88	60,8	0,88	34,3	1,07
B	3	0,0	0,00	0,0	0,00	0,0	0,00	0,0	0,00	0,0	0,00	0,0	0,00	0,0	0,00
unsortiert	3	0,0	3,00	0,0	2,00	5,8	1,22	10,1	1,55	0,0	0,00	0,0	0,00	0,0	0,00
E	4	0,0	0,00	0,0	0,00	12,6	1,84	77,4	1,85	0,0	0,00	0,0	0,00	0,0	0,00
A	4	0,6	2,00	1,0	1,85	17,3	1,62	48,7	1,63	31,3	0,79	31,3	0,79	158,7	0,74
B	4	0,0	0,00	0,0	0,00	0,0	0,00	0,5	1,37	0,0	0,00	0,0	0,00	0,0	0,00
unsortiert	4	0,0	0,00	0,0	0,00	61,8	1,32	82,6	1,51	0,0	0,00	0,0	0,00	0,0	0,00
E	5	0,0	0,00	0,0	0,00	29,5	1,43	81,5	1,43	0,0	0,00	0,0	0,00	0,0	0,00
A	5	0,3	1,47	0,5	1,51	70,9	1,29	52,8	1,44	0,0	0,00	0,0	0,00	0,0	0,00
B	5	0,0	0,00	0,0	0,00	0,0	0,00	1,1	0,73	0,0	0,00	0,0	0,00	0,0	0,00
unsortiert	5	0,0	0,00	0,0	0,00	197,9	0,82	120,8	1,18	0,0	0,00	0,0	0,00	0,0	0,00
Insgesamt		5,0	2,49	5,9	2,13	469,4	1,05	572,4	1,39	110,0	0,87	110,0	0,87	212,2	0,82

Quelle: BLE

Inlandsanlandungen deutscher Fischereifahrzeuge
Frischware

- An l a n d e g e w i c h t -

	Berichtsmonat Dezember 2009		Vorjahresmonat Dezember 2008		Vormonat November 2009		Fortschreibung				Veränderung 09/08 in %		
	t	TEUR €/kg	t	TEUR €/kg	t	TEUR €/kg	t	TEUR €/kg	t	TEUR €/kg	Menge	Preis	
Insgesamt	2.192,9	2.497,3	2.824,5	2.346,1	2.595,2	2.929,5	41.492,1	50.732,7	46.305,1	68.761,0	1,48	-10,4	-17,7
davon													
Kabeljau/Dorsch	474,4	503,4	578,3	809,5	488,1	552,0	4.984,1	5.660,1	5.747,5	9.519,4	1,66	-13,3	-31,4
Kabeljau	5,0	12,5	5,9	2,13	2,6	5,9	26,9	63,5	34,7	85,0	2,45	-22,5	-3,5
Dorsch	469,4	490,9	572,4	797,0	485,5	546,1	4.957,2	5.596,6	5.712,7	9.434,4	1,65	-13,2	-31,6
Seelachs	110,0	96,3	212,2	173,0	32,2	30,3	953,7	911,8	1.257,6	1.054,8	0,84	-24,2	14,0
Schellfisch	3,7	3,1	4,7	5,5	0,6	0,8	12,8	14,9	12,9	16,3	1,26	-0,3	-8,5
Rotbarsch	0,0	0,0	0,0	0,0	0,0	0,0	0,1	0,1	0,0	0,0	1,00	540,0	54,7
Hering	259,8	91,3	863,7	252,8	472,1	171,8	14.870,9	5.098,6	18.825,3	5.666,5	0,30	-21,0	13,9
Garnelen (ohne Futter)	652,7	1.367,2	373,8	712,0	788,1	1.525,8	11.707,7	30.098,4	11.143,4	40.898,5	3,67	5,1	-30,0
Muscheln (einschl. Fleisch)	0,0	0,0	183,6	15,6	165,7	99,8	3.241,0	4.261,7	3.492,7	5.353,8	1,53	-7,2	-14,2
Seezunge	0,7	7,4	1,0	8,1	0,5	5,3	11,7	110,2	32,1	276,3	8,61	-63,4	9,0
Scholle	72,6	70,7	48,6	52,9	90,2	92,7	433,7	432,5	352,5	489,0	1,39	23,0	-28,1
Sprotten	118,0	14,1	48,8	11,8	42,5	6,3	1.165,0	149,7	567,5	95,7	0,17	105,3	-23,8
Flundern	240,7	107,0	296,4	118,7	240,6	118,1	1.709,1	897,1	2.356,1	1.872,5	0,79	-27,5	-34,0
Rotauge(Plötze)	50,0	46,2	4,5	1,1	20,1	5,9	492,2	272,3	479,5	235,6	0,49		
Scharbe-Kliesche	126,6	67,2	140,0	86,4	154,8	130,3	570,9	420,0	494,9	433,8	0,88		
Barsch	3,6	6,0	1,2	1,6	7,8	12,8	110,9	192,7	151,6	320,3	2,11	-26,9	-17,7
Zander	7,3	34,0	5,0	22,6	20,0	90,9	155,7	682,0	175,9	820,8	4,67	-11,5	-6,1
Hecht	4,3	6,8	3,7	6,1	8,1	14,2	52,7	90,2	69,3	132,4	1,91	-23,9	-10,4
Aale	0,2	1,2	0,1	0,2	0,6	4,7	70,9	497,5	83,4	574,5	6,89	-15,0	1,8
Sonstige*)	68,3	75,6	59,1	68,4	63,1	67,8	949,1	943,0	1.062,9	1.000,8	0,94	-10,7	5,5

Quelle: BLE

Inlandsanlandungen deutscher Fischereifahrzeuge

Frostware

	Berichtsmonat Dezember 2009		Vorjahresmonat Dezember 2008		Vormonat November 2009		Fortschreibung 01.01.- 31.12.2009		Fortschreibung 01.01.- 31.12.2008		Veränderung 09/08 in %	
	t	EUR/kg	t	EUR/kg	t	EUR/kg	t	EUR/kg	t	EUR/kg	Menge	Preis
Insgesamt	4.886,8	1,06	1.929,8	0,50	4.371,1	1,04	15.603,9	1,27	18.974,2	1,28	-18,2	-0,5
Kabeljau m.u.o.K.	0,0	0,00	0,0	0,00	0,3	1,00	1,3	1,01	0,0	0,00		
Kabeljaufilet	320,3	3,98	0,0	0,00	18,5	3,00	1.373,9	3,40	1.344,9	5,25	-34,0	-35,4
Rotbarsch m.u.o.K.	3,8	1,07	0,0	0,00	0,1	1,21	25,0	1,31	15,2	1,57	37,3	-16,6
Rotbarschfilet	0,0	0,00	0,0	0,00	0,0	0,00	0,2	2,51	0,0	0,00		
Seelachs m.u.o.K.	0,0	0,00	0,0	0,00	0,0	0,00	0,0	0,00	0,0	0,00		
Seelachsfilet	36,6	3,00	0,0	0,00	0,0	0,00	1.116,1	2,20	661,7	2,29	62,2	-3,9
Schellfisch m.u.o.K.	0,0	0,00	0,0	0,00	0,0	0,00	0,3	1,04	0,0	0,00		
Schellfischfilet	16,2	3,42	0,0	0,00	1,0	3,00	355,6	3,04	138,9	5,02	55,2	-39,4
Makrelen m.u.o.K.	39,5	0,90	0,0	0,00	4.093,4	0,90	5.535,8	0,90	5.570,6	0,90	-0,6	0
Makrelenlappen/-filet	0,0	0,00	0,0	0,00	0,0	0,00	0,0	0,00	0,0	0,00		
Hering m.u.o.K.	0,0	0,00	1.928,9	0,50	27,1	0,45	27,1	0,45	6.229,6	0,47		
Heringlappen/-filet	0,0	0,00	0,0	0,00	0,0	0,00	0,0	0,00	0,0	0,00		
Holzmakrelen m.u.o.K.	3.864,9	0,45	1,0	0,35	0,0	0,00	5.983,8	0,45	83,4	0,45		
Blauer Wittling m.u.o.K.	0,0	0,00	0,0	0,00	0,0	0,00	0,0	0,00	3.354,1	0,30		
W. Heilbutt, m.u.o.K.	0,3	3,39	0,0	0,00	0,5	3,01	4,6	3,42	10,9	4,90	-70,8	-30,2
Schw. Heilbutt, m.u.o.K.	602,3	3,27	0,0	0,00	228,5	3,36	1.150,7	3,33	1.553,7	3,79	-34,9	-12,1
Sonstige Fische m.u.o.K.	3,0	1,03	0,0	0,00	1,3	0,30	22,9	0,79	8,5	1,18	79,7	-33,0
Sonst. Fische, Lappen/Fil.	0,0	0,00	0,0	0,00	0,6	3,01	6,7	3,29	2,6	2,88	193,9	14,4
Fisch- Mus	0,0	0,00	0,0	0,00	0,0	0,00	0,0	0,00	0,0	0,00		

Quelle: BLE

Frischfischanlandungen deutscher Fischereifahrzeuge in Dänemark 2009/2008

(verkaufte Konsumware)

	Berichtsmonat Dezember 2009		Vorjahresmonat Dezember 2008		Vormonat November 2009		Fortschreibung				Veränderung 09/08 in %	
	t	€/kg	t	€/kg	t	€/kg	01.01.-31.12.2009		01.01.-31.12.2008		Menge	Preis
Insgesamt	2.584,8	0,56	3.652,1	0,40	2.710,1	0,63	35.821,2	0,66	37.811,3	0,84	-5,3	-21,2
Kabeljau/Dorsch	221,3	1,83	225,3	2,02	160,3	3,02	2.756,6	2,45	2.171,4	3,14	26,9	-22,1
Seelachs	503,3	1,13	406,7	1,02	659,9	1,10	9.165,0	0,98	9.958,0	0,94	-8,0	4,1
Schellfisch	29,7	1,20	14,6	1,20	52,8	1,79	627,9	1,66	389,4	1,84	61,3	-9,5
Leng	1,2	2,26	0,8	1,96	0,5	2,06	29,1	1,69	30,7	1,86	-5,2	-9,2
Limande	0,6	7,13	0,4	6,13	1,7	6,44	21,9	4,69	41,9	4,27	-47,6	9,8
Scholle	18,2	1,05	13,5	1,51	4,6	1,33	317,5	1,30	709,4	1,83	-55,2	-29,2
Seezunge	0,1	12,34	1,7	9,46	2,8	9,19	32,5	9,62	59,7	9,52	-45,5	1,0
Flunder	3,6	0,22	16,2	0,26	1,3	0,29	14,3	0,21	42,2	0,39	-66,1	-47,5
Scharbe	3,4	0,87	5,2	0,99	1,6	1,28	27,1	0,99	125,0	0,93	-78,3	5,9
Hering	101,9	0,15	48,0	0,12	0,0	0,00	3.118,3	0,32	3.930,1	0,23	-20,7	36,8
Sprotte	1.653,8	0,16	2.870,1	0,14	1.797,3	0,15	18.799,2	0,13	14.199,7	0,14	32,4	-8,0
Sonstige *	22,3	3,21	13,3	4,10	15,0	3,73	312,1	3,24	4.805,8	0,44	-93,5	643,3
Garnelen	25,4	2,12	36,4	1,87	12,3	1,93	599,7	2,66	1.348,2	5,65	-55,5	-52,9

Quelle: BLE

* inklusive 4.382,9 t Sandaal 2008

Frischfischanlandungen deutscher Fischereifahrzeuge in den Niederlanden 2009/2008

(verkaufte Konsumware)

	Berichtsmonat Dezember 2009		Vorjahresmonat Dezember 2008		Vormonat November 2009		Fortschreibung				Veränderung 09/08 in %	
	t	€/kg	t	€/kg	t	€/kg	01.01.-31.12.2009		01.01.-31.12.2008		Menge	Preis
Insgesamt	563,5	2,30	354,6	2,92	324,0	2,67	4.502,0	3,03	5.449,9	2,84	-17,4	6,6
Kabeljau	31,2	2,53	13,3	2,81	9,0	2,61	257,8	2,55	125,4	3,31	105,6	-23,1
Schellfisch	0,3	2,25	0,3	2,07	0,2	2,12	3,8	1,92	5,3	1,59	-29,3	20,8
Wittling	4,1	0,67	0,8	0,75	6,4	0,62	96,1	0,54	65,6	0,77	46,5	-29,5
Flunder	0,6	0,48	0,8	0,43	0,3	0,75	36,5	0,38	22,8	0,60	60,2	-37,2
Scharbe	10,7	0,72	13,4	1,14	5,0	1,06	198,3	0,71	206,5	0,84	-4,0	-14,7
Scholle	421,2	1,23	206,6	1,44	190,7	1,46	2.350,7	1,38	2.148,9	1,88	9,4	-26,8
Seezunge	26,3	13,60	28,7	10,30	25,1	11,81	512,1	10,29	423,6	9,84	20,9	4,5
Steinbutt	11,9	12,91	14,8	12,00	9,3	10,44	162,3	9,70	144,7	10,66	12,2	-9,0
Limande	4,3	3,83	0,6	3,27	2,4	3,94	38,8	2,60	70,3	3,77	-44,8	-30,9
Sonstige	27,9	3,87	35,1	3,80	49,8	1,95	582,2	3,45	446,6	4,00	30,4	-13,7
Miesmuscheln	0,0	0,00	0,0	0,00	0,0	0,00	27,4	0,46	1.584,8	1,47	.	.
Garnelen	25,1	2,09	40,2	1,90	25,8	2,05	236,0	2,37	205,4	3,37	14,9	-29,7

Quelle: BLE

Auslandsanlandungen deutscher Fischereifahrzeuge

Frischware

	Berichtsmonat Dezember 2009		Vorjahresmonat Dezember 2008		Vormonat November 2009		Fortschreibung 01.01.- 31.12.2009		Fortschreibung 01.01.- 31.12.2008		Veränderung 09/08 in %	
	t	EUR/kg	t	EUR/kg	t	EUR/kg	t	EUR/kg	t	EUR/kg	Menge	Preis
Insgesamt	3.648,3	0,77	5.574,6	0,50	4.948,9	0,57	51.712,2	0,82	63.227,2	0,81	-18,2	0,1
Kabeljau/Dorsch	252,5	1,91	255,3	2,03	169,3	3,00	5.228,2	2,04	2.329,7	3,13	124,4	-34,8
Seelachs	503,3	1,13	406,7	1,02	659,9	1,10	9.243,7	0,97	9.958,1	0,94	-7,2	3,7
Schellfisch	30,0	1,21	14,8	1,22	53,0	1,80	712,1	1,56	394,7	1,83	80,4	-14,8
Wittling	8,3	0,61	3,1	0,65	6,7	0,64	111,1	0,58	77,8	0,80	42,8	-27,5
Leng	1,2	2,23	0,9	1,92	0,6	1,91	30,5	1,67	35,4	1,90	-13,9	-12,0
Limande	4,9	4,24	1,1	4,22	4,1	4,95	60,7	3,36	112,3	3,95	-45,9	-15,1
Scholle	439,3	1,23	223,7	1,44	195,3	1,46	2.668,5	1,37	2.862,4	1,87	-6,8	-26,8
Seezunge	26,5	13,60	32,9	10,16	27,9	11,55	544,6	10,25	488,6	9,80	11,5	4,6
Flunder	4,2	0,25	17,0	0,27	3,4	6,39	50,8	0,33	65,1	0,47	-22,0	-29,7
Steinbutt	12,6	12,52	16,1	11,66	9,6	10,38	171,1	9,61	163,9	10,49	4,3	-8,3
Scharbe	14,1	0,75	18,7	1,10	6,6	1,11	225,4	0,75	331,9	0,87	-32,1	-14,4
Hering	161,9	0,13	90,2	0,12	258,5	0,12	3.962,3	0,31	7.773,6	0,21	-49,0	43,8
Sprotte	2.093,8	0,16	4.371,0	0,14	3.453,6	0,14	26.944,7	0,14	30.156,0	0,15	-10,6	-8,4
Sonstige Fische	45,2	3,81	46,4	3,94	35,0	3,35	922,9	3,23	5.339,3	0,87	-82,7	272,5
Miesmuscheln	0,0	0,00	0,0	0,00	27,4	0,46	0,0	0,00	1.584,8	1,47		
Garnelen	50,5	2,10	76,6	1,88	38,2	2,01	835,7	2,58	1.553,6	5,35	-46,2	-51,8

Quelle: BLE

Auslandsanlandungen deutscher Fischereifahrzeuge

Frostware

	Berichtsmonat Dezember 2009		Vorjahresmonat Dezember 2008		Vormonat November 2009		Fortschreibung 01.01.- 31.12.2009		Fortschreibung 01.01.- 31.12.2008		Veränderung 09/08 in %	
	t	€/kg	t	€/kg	t	€/kg	t	€/kg	t	€/kg	Menge	Preis
Insgesamt	6.037,3	0,47	12.879,8	0,48	6.084,3	0,70	89.375,5	0,67	63.495,9	0,76	40,8	-12,1
Kabeljau m.u.o.K.	0,0	0,00	0,0	0,00	0,0	0,00	0,0	0,00	0,3	1,03	.	.
Kabeljaufilet	0,0	0,00	0,0	0,00	0,0	0,00	876,5	3,27	1.263,2	5,72	-30,6	-42,9
Rotbarsch m.u.o.K.	0,0	0,00	0,0	0,00	0,0	0,00	26,8	1,52	8,7	1,27	206,9	19,7
Rotbarschfilet	0,0	0,00	0,0	0,00	0,0	0,00	0,0	0,00	1,6	3,01	.	.
Seelachs m.u.o.K.	0,0	0,00	0,0	0,00	0,0	0,00	0,0	0,00	2,9	0,70	.	.
Seelachsfilet	0,0	0,00	0,0	0,00	0,0	0,00	206,7	2,20	501,3	2,52	-58,8	-12,5
Schellfisch m.u.o.K.	0,0	0,00	0,0	0,00	0,0	0,00	0,8	2,02	0,0	1,56	.	29,3
Schellfischfilet	0,0	0,00	0,0	0,00	0,0	0,00	286,5	3,00	64,2	4,38	345,9	-31,5
Schw. Heilbutt, m.u.o.K.	0,0	0,00	0,0	0,00	0,0	0,00	3.232,7	3,38	2.485,5	3,83	30,1	-11,8
Makrelen m.u.o.K.	0,0	0,00	809,9	0,90	2.603,6	0,90	16.851,6	0,90	9.963,7	0,89	69,1	0,8
Hering m.u.o.K.	4.442,3	0,45	3.443,8	0,50	3.413,2	0,45	18.246,4	0,45	12.030,1	0,46	51,7	0
Holzmakrelen m.u.o.K.	1.582,3	0,45	8.502,2	0,43	27,9	0,45	42.559,9	0,37	14.812,9	0,43	187,3	-11,9
Blauer Wittling m.u.o.K.	0,0	0,00	0,0	0,00	0,0	0,00	5.023,5	0,30	21.938,4	0,30	-77,1	0
Seeteufel m.u.o.K.	12,0	0,00	0,0	0,00	9,4	9,33	302,1	5,40	203,4	9,55	48,5	-43,5
Sonstige Fische m.u.o.K.*	0,8	3,49	123,9	0,00	30,2	9,02	1.761,9	1,06	219,5	2,02	702,7	-47,4

Quelle: BLE

* Sonstige Fische(Spanische Markrele: Fortschreibung 1209 1.256,8 t enthalten)

Anlandungen ausländischer Fischereifahrzeuge in Deutschland

- Anlandungen und Containerware -

Dezember 2009	Gesamtanlandungen t	€/kg	Kabeljau/Dorsch t	€/kg	Seelachs t	€/kg	Rotbarsch t	€/kg	Hering t	€/kg	Garnelen t	€/kg	Sonstige t	€/kg
Belgien	-	-	-	-	-	-	-	-	-	-	-	-	-	-
Dänemark	-	-	-	-	-	-	-	-	-	-	-	-	-	-
Estland	-	-	-	-	-	-	-	-	-	-	-	-	-	-
Finnland	-	-	-	-	-	-	-	-	-	-	-	-	-	-
Frankreich	-	-	-	-	-	-	-	-	-	-	-	-	-	-
Griechenland	-	-	-	-	-	-	-	-	-	-	-	-	-	-
Großbritannien	47	2,43	0	2,00	4	1,07	43	2,55	-	-	-	-	0	6,51
Irland	-	-	-	-	-	-	-	-	-	-	-	-	-	-
Island	282	2,10	2	1,97	9	0,88	230	1,79	-	-	-	-	41	4,09
Färöer	23	2,20	-	-	0	0,91	17	2,15	-	-	-	-	6	2,36
Lettland	-	-	-	-	-	-	-	-	-	-	-	-	-	-
Litauen	-	-	-	-	-	-	-	-	-	-	-	-	-	-
Niederlande	-	-	-	-	-	-	-	-	-	-	-	-	-	-
Norwegen	-	-	-	-	-	-	-	-	-	-	-	-	-	-
Polen	-	-	-	-	-	-	-	-	-	-	-	-	-	-
Portugal	-	-	-	-	-	-	-	-	-	-	-	-	-	-
Schweden	-	-	-	-	-	-	-	-	-	-	-	-	-	-
Spanien	-	-	-	-	-	-	-	-	-	-	-	-	-	-

Fortschreibung 2009	Gesamtanlandungen t	€/kg	Kabeljau/Dorsch t	€/kg	Seelachs t	€/kg	Rotbarsch t	€/kg	Hering t	€/kg	Garnelen t	€/kg	Sonstige t	€/kg
Belgien	-	-	-	-	-	-	-	-	-	-	-	-	-	-
Dänemark	99	1,50	73	1,36	-	-	-	-	-	-	-	-	26	1,91
Estland	-	-	-	-	-	-	-	-	-	-	-	-	-	-
Finnland	-	-	-	-	-	-	-	-	-	-	-	-	-	-
Frankreich	-	-	-	-	-	-	-	-	-	-	-	-	-	-
Griechenland	-	-	-	-	-	-	-	-	-	-	-	-	-	-
Großbritannien	1.066	-	698	-	40	-	109	2,28	-	-	-	-	219	-
Irland	-	-	-	-	-	-	-	-	-	-	-	-	-	-
Island	4.149	1,60	16	1,81	133	1,16	3.711	1,60	-	-	-	-	290	1,81
Färöer	200	1,69	-	-	0	0,91	191	1,63	-	-	-	-	9	2,97
Lettland	-	-	-	-	-	-	-	-	-	-	-	-	-	-
Litauen	42	-	-	-	-	-	42	-	-	-	-	-	-	-
Niederlande	-	-	-	-	-	-	-	-	-	-	-	-	-	-
Norwegen	-	-	-	-	-	-	-	-	-	-	-	-	-	-
Polen	409	-	1	-	408	-	-	-	-	-	-	-	0	-
Portugal	-	-	-	-	-	-	-	-	-	-	-	-	-	-
Schweden	-	-	-	-	-	-	-	-	-	-	-	-	-	-
Spanien	-	-	-	-	-	-	-	-	-	-	-	-	-	-

Quelle: BLE

EINFUHR VON FISCHEREIERZEUGNISSEN IN DIE BUNDESREPUBLIK DEUTSCHLAND

TABELLE 8

- PRODUKTGEWICHT -

	Berichtsmonat NOVEMBER 2009		Vorjahresmonat NOVEMBER 2008		Vorjahresmonat SEPTEMBER 2009		Vorjahresmonat SEPTEMBER 2008		Fortschreibung 01.01.-30.11.09		Fortschreibung 01.01.-30.11.08	
	T	EUR/KG	T	EUR/KG	T	EUR/KG	T	EUR/KG	T	EUR/KG	T	EUR/KG
BLE -523-												
INSGESAMT 1)	81.425	3,23	86.057	3,46	85.144	3,28	94.047	3,23	808.296	3,43	876.734	3,22
EU	31.323	3,46	33.934	3,51	30.471	3,61	39.389	3,22	287.492	3,87	338.468	3,62
Drittländer	50.101	3,08	52.123	3,42	54.673	3,09	54.658	3,23	520.804	3,18	538.266	2,97
SEEFISCHE frisch	2.459	5,26	3.085	4,80	3.048	4,97	3.315	4,62	33.307	4,92	37.190	4,76
EU	1.405	5,53	1.531	5,67	1.477	5,82	1.630	5,42	17.549	5,42	19.990	5,30
Drittländer	1.054	4,89	1.554	3,94	1.571	4,18	1.684	3,85	15.758	4,37	17.200	4,14
SEEFISCHE ausg. Filets, lebend, frisch	1.482	4,09	1.919	3,84	1.997	3,83	2.204	3,65	21.090	3,83	24.414	3,83
EU	808	5,41	750	5,98	838	5,68	932	5,51	10.139	5,34	12.200	5,22
Drittländer	675	2,51	1.169	2,47	1.159	2,49	1.272	2,28	10.951	2,43	12.214	2,44
SEEFISCHFILET frisch	977	7,02	1.166	6,37	1.052	7,14	1.111	6,55	12.217	6,80	12.776	6,54
EU	597	5,70	781	5,36	639	6,01	699	5,29	7.410	5,52	7.789	5,43
Drittländer	380	9,11	385	8,41	413	8,90	412	8,68	4.807	8,77	4.987	8,29
SEEFISCHE gefroren	21.551	2,52	24.864	2,85	25.029	2,47	27.166	2,59	248.008	2,77	292.401	2,48
EU	3.203	3,41	4.608	3,31	3.892	2,96	3.845	3,18	37.833	3,33	44.415	3,40
Drittländer	18.349	2,36	20.256	2,74	21.137	2,38	23.321	2,49	210.175	2,67	247.986	2,31
SEEFISCHE ausg. Filets u. Fleisch, gefr.	2.943	2,12	3.056	1,88	2.965	2,05	2.294	2,07	24.549	2,46	24.731	2,38
EU	1.114	2,72	2.016	2,01	1.773	2,12	1.389	2,17	13.743	2,73	16.383	2,44
Drittländer	1.829	1,75	1.040	1,62	1.192	1,93	905	1,91	10.806	2,12	8.348	2,27
SEEFISCHFLEISCH gefroren	1.755	1,48	1.108	1,73	1.414	1,60	1.989	1,50	16.661	1,66	16.803	1,43
EU	271	1,74	234	2,28	159	3,10	378	1,72	2.020	2,52	3.180	1,97
Drittländer	1.483	1,43	874	1,58	1.255	1,41	1.611	1,45	14.641	1,54	13.623	1,30
SEEFISCHFILET gefroren	16.853	2,70	20.699	3,05	20.650	2,60	22.884	2,74	206.798	2,89	250.867	2,56
EU	1.817	4,09	2.357	4,53	1.961	3,71	2.078	4,12	22.070	3,77	24.852	4,22
Drittländer	15.036	2,53	18.342	2,86	18.689	2,48	20.805	2,60	184.728	2,79	226.015	2,37

1) Alle Fischereierzeugnisse

Quelle: Statistisches Bundesamt, Wiesbaden

EINFUHR VON SEEFISCH, FRISCH IN DIE BUNDESREPUBLIK DEUTSCHLAND

TABELLE 8.1

- PRODUKTGEWICHT -

	Berichtsmonat NOVEMBER 2009		Vorjahresmonat NOVEMBER 2008		Vormonat SEPTEMBER 2009		Vorjahresmonat SEPTEMBER 2008		Fortschreibung 01.01.-30.11.09		01.01.-30.11.08	
	T	EUR/KG	T	EUR/KG	T	EUR/KG	T	EUR/KG	T	EUR/KG	T	EUR/KG
SEEFISCHE ausg. Filets, lebend, frisch	1.482	4,09	1.919	3,84	1.997	3,83	2.204	3,65	21.090	3,83	24.414	3,83
EU	808	5,41	750	5,98	838	5,68	932	5,51	10.139	5,34	12.200	5,22
Drittländer	675	2,51	1.169	2,47	1.159	2,49	1.272	2,28	10.951	2,43	12.214	2,44
Kabeljau frisch	129	3,63	132	5,19	240	3,72	135	5,45	1.996	3,78	1.130	5,84
EU	38	5,69	37	8,26	49	5,72	41	8,61	543	5,54	566	7,33
Drittländer	91	2,77	96	4,01	192	3,21	95	4,08	1.453	3,12	565	4,35
Köhler frisch	106	1,80	208	1,48	150	1,92	163	1,68	2.003	1,49	2.451	1,46
EU	50	1,89	92	1,83	56	1,95	77	1,89	1.037	1,55	1.208	1,62
Drittländer	56	1,71	116	1,20	94	1,90	86	1,50	966	1,43	1.244	1,30
Rotbarsch frisch	367	1,61	635	1,82	649	1,61	711	1,45	5.424	1,64	7.024	1,57
EU	41	2,75	21	3,83	39	2,47	20	3,03	377	3,08	1.077	1,87
Drittländer	325	1,46	614	1,75	610	1,55	692	1,40	5.047	1,54	5.946	1,51
Schellfisch frisch	34	2,89	30	3,28	47	2,74	59	2,83	465	2,52	566	2,73
EU	20	3,30	18	3,83	20	3,28	21	3,68	173	3,25	194	3,60
Drittländer	14	2,32	12	2,46	27	2,33	38	2,36	292	2,08	372	2,28
Scholle frisch	64	3,76	69	3,90	78	3,46	95	4,20	1.650	3,51	1.314	3,80
EU	59	3,88	68	3,93	73	3,59	94	4,21	1.613	3,53	1.282	3,82
Drittländer	5	2,35	1	2,50	6	1,79	1	3,33	38	2,40	33	2,77
SEEFISCHFILET frisch	977	7,02	1.166	6,37	1.052	7,14	1.111	6,55	12.217	6,80	12.776	6,54
EU	597	5,70	781	5,36	639	6,01	699	5,29	7.410	5,52	7.789	5,43
Drittländer	380	9,11	385	8,41	413	8,90	412	8,68	4.807	8,77	4.987	8,29
Kabeljaufilet frisch	108	6,97	93	8,24	155	6,69	88	9,17	1.707	6,56	1.240	7,53
EU	63	6,38	76	7,74	94	6,20	60	8,65	1.081	6,08	976	7,31
Drittländer	45	7,80	17	10,47	62	7,43	28	10,28	626	7,40	264	8,33
Köhlerfilet frisch	203	4,03	343	3,85	230	4,19	271	3,63	2.768	3,52	2.974	3,54
EU	193	4,00	316	3,83	211	4,22	232	3,71	2.599	3,50	2.668	3,52
Drittländer	10	4,64	27	4,14	19	3,84	39	3,13	169	3,83	306	3,73
Rotbarschfilet frisch	55	5,65	85	5,11	83	5,89	90	5,65	853	5,83	946	5,97
EU	13	5,23	42	4,86	19	5,60	46	5,86	226	6,05	374	6,26
Drittländer	42	5,78	43	5,36	64	5,98	43	5,43	627	5,75	572	5,79

Quelle: Statistisches Bundesamt, Wiesbaden

EINFUHR VON SEEFISCH, GEFROREN IN DIE BUNDESREPUBLIK DEUTSCHLAND

TABELLE 8. 2

- PRODUKTGEWICHT -

BLE -523-	Berichtsmonat NOVEMBER 2009		Vorjahresmonat NOVEMBER 2008		Vormonat SEPTEMBER 2009		Vorjahresmonat SEPTEMBER 2008		Fortschreibung 01.01.-30.11.09		Fortschreibung 01.01.-30.11.08	
	T	EUR/KG	T	EUR/KG	T	EUR/KG	T	EUR/KG	T	EUR/KG	T	EUR/KG
SEEFISCHE ausg. Filets u. Fleisch, gefr.	2.943	2,12	3.056	1,88	2.965	2,05	2.294	2,07	24.549	2,46	24.731	2,38
EU	1.114	2,72	2.016	2,01	1.773	2,12	1.389	2,17	13.743	2,73	16.383	2,44
Drittländer	1.829	1,75	1.040	1,62	1.192	1,93	905	1,91	10.806	2,12	8.348	2,27
Kabeljau gefroren	431	2,29	30	5,20	265	2,34	88	3,61	2.224	2,28	702	3,60
EU	6	3,68	6	6,67	6	4,58	2	4,38	54	4,70	53	4,80
Drittländer	426	2,28	25	4,86	260	2,29	87	3,59	2.170	2,22	649	3,50
Köhler gefroren	86	1,58	101	1,28	33	1,56	78	2,54	1.499	1,17	456	1,67
EU	2	4,44	5	4,68	13	2,05	9	4,02	47	3,55	50	4,15
Drittländer	84	1,51	96	1,11	20	1,24	69	2,35	1.453	1,10	405	1,37
Rotbarsch gefroren	114	2,33	182	2,14	192	2,21	150	2,41	1.496	2,10	1.877	1,94
EU	3	1,82	33	1,87	19	2,16	4	2,62	87	2,21	278	2,03
Drittländer	111	2,34	149	2,20	173	2,21	146	2,40	1.409	2,10	1.599	1,92
Schw. Heilbutt gefroren	238	4,62	126	4,69	178	4,46	110	3,93	2.629	4,29	2.011	3,97
EU	120	4,41	99	4,75	128	4,55	48	4,89	1.589	4,46	1.121	4,40
Drittländer	118	4,83	27	4,46	51	4,22	62	3,18	1.039	4,05	890	3,44
Makrelen gefroren	1.286	1,21	1.926	1,20	1.495	1,07	991	1,59	7.840	1,40	9.278	1,33
EU	461	1,56	1.403	1,27	1.062	1,01	592	1,93	6.209	1,47	7.966	1,38
Drittländer	825	1,01	523	1,00	434	1,23	399	1,08	1.631	1,16	1.312	1,05
Stöcker gefroren	13	0,90	2	2,17	3	2,00	1	2,86	40	1,57	39	0,98
EU	2	2,00	2	2,17	3	2,00	1	2,86	23	1,84	10	2,02
Drittländer	11	0,70							16	1,18	29	0,60

Quelle: Statistisches Bundesamt, Wiesbaden

EINFUHR VON SEEFISCHFLEISCH, GEFROREN IN DIE BUNDESREPUBLIK DEUTSCHLAND TABELLE 8.3

- PRODUKTGEWICHT -

BLE -523-	Berichtsmonat NOVEMBER 2009		Vorjahresmonat NOVEMBER 2008		Vorjahresmonat SEPTEMBER 2009		Vorjahresmonat SEPTEMBER 2008		Fortschreibung 01.01.-30.11.09		Fortschreibung 01.01.-30.11.08	
	T	EUR/KG	T	EUR/KG	T	EUR/KG	T	EUR/KG	T	EUR/KG	T	EUR/KG
SEEFISCHFLEISCH gefroren	1.755	1,48	1.108	1,73	1.414	1,60	1.989	1,50	16.661	1,66	16.803	1,43
EU	271	1,74	234	2,28	159	3,10	378	1,72	2.020	2,52	3.180	1,97
Drittländer	1.483	1,43	874	1,58	1.255	1,41	1.611	1,45	14.641	1,54	13.623	1,30
Kabeljauffleisch gefroren	184	1,76	118	2,05	145	1,58	28	1,56	1.375	2,02	1.088	1,72
EU	34	2,60	87	2,12	19	1,62	22	1,48	466	1,99	662	1,65
Drittländer	149	1,57	31	1,86	126	1,57	6	1,83	909	2,04	425	1,82
Köhlerfleisch gefroren	86	1,54	53	1,33	87	1,54	25	1,38	1.143	1,30	697	1,17
EU	12	1,22	22	1,74	16	1,38	25	1,38	310	1,25	226	1,34
Drittländer	73	1,60	32	1,05	71	1,57			833	1,32	472	1,09
Paz. Pollackfleisch gefroren	539	1,50	408	1,70	409	1,50	817	1,55	5.971	1,65	6.331	1,32
EU	0	.	8	7,25					49	4,16	8	7,25
Drittländer	539	1,49	400	1,59	409	1,50	817	1,55	5.922	1,63	6.323	1,31
Seehechtfleisch gefroren	424	1,15	309	1,57	378	1,00	586	1,21	3.377	1,34	4.058	1,18
EU	149	0,98	23	0,90	20	0,99	223	0,95	283	1,06	808	0,92
Drittländer	275	1,25	286	1,62	358	1,00	364	1,37	3.094	1,37	3.251	1,25
Rotbarschfleisch, gefroren	4	4,15			2	3,81	17	1,33	101	2,51	80	1,33
EU	4	4,15			2	3,81			39	4,37		
Drittländer	0	.					17	1,33	62	1,35	80	1,33

Quelle: Statistisches Bundesamt, Wiesbaden

EINFUHR VON SEEFISCHFILET, GEFROREN IN DIE BUNDESREPUBLIK DEUTSCHLAND

TABELLE 8. 4

- PRODUKTGEWICHT -

BLE -523-	Berichtsmonat NOVEMBER 2009		Vorjahresmonat NOVEMBER 2008		Vormonat SEPTEMBER 2009		Vorjahresmonat SEPTEMBER 2008		Fortschreibung 01.01.-30.11.09		01.01.-30.11.08	
	T	EUR/KG	T	EUR/KG	T	EUR/KG	T	EUR/KG	T	EUR/KG	T	EUR/KG
SEEFISCHFILET gefroren	16.853	2,70	20.699	3,05	20.650	2,60	22.884	2,74	206.798	2,89	250.867	2,56
EU	1.817	4,09	2.357	4,53	1.961	3,71	2.078	4,12	22.070	3,77	24.852	4,22
Drittländer	15.036	2,53	18.342	2,86	18.689	2,48	20.805	2,60	184.728	2,79	226.015	2,37
Kabeljaufilet gefroren	981	3,95	1.442	5,66	833	3,70	1.331	5,11	12.257	4,50	19.522	5,00
EU	451	4,71	625	6,21	350	4,24	469	5,44	3.610	4,68	5.374	6,01
Drittländer	531	3,31	817	5,24	483	3,32	861	4,93	8.647	4,42	14.149	4,61
Köhlerfilet gefroren	1.736	2,86	1.509	2,76	1.789	2,77	1.575	2,62	17.566	2,78	14.908	2,60
EU	429	3,16	334	3,04	447	3,04	213	3,23	5.041	3,13	2.739	2,96
Drittländer	1.307	2,76	1.175	2,68	1.341	2,68	1.362	2,52	12.524	2,64	12.168	2,52
Rotbarschfilet gefroren	334	3,03	688	3,30	620	3,07	904	3,25	5.659	3,07	7.938	3,16
EU	39	4,40	49	4,50	71	4,15	27	4,82	383	4,13	1.275	4,01
Drittländer	295	2,85	639	3,20	549	2,93	877	3,20	5.276	2,99	6.663	3,00
Paz. Pollackfilet gefroren	10.388	2,40	13.331	2,63	13.580	2,36	15.557	2,34	132.117	2,64	165.716	2,05
EU	235	2,79	318	2,84	354	2,92	465	2,53	4.960	2,86	3.933	2,40
Drittländer	10.153	2,39	13.013	2,63	13.227	2,34	15.091	2,33	127.157	2,63	161.783	2,04
Seehechtfilet gefroren	1.729	2,30	1.894	2,81	1.757	2,26	1.579	2,68	18.661	2,57	19.509	2,43
EU	34	3,99	99	4,36	21	3,51	153	3,15	957	2,46	1.192	3,28
Drittländer	1.695	2,27	1.795	2,72	1.736	2,25	1.425	2,63	17.704	2,58	18.316	2,38
Makrelfilet gefroren	162	3,16	378	2,83	145	2,83	229	3,78	1.825	2,90	3.040	2,55
EU	153	3,03	349	2,86	121	2,62	74	4,29	1.670	2,86	2.689	2,48
Drittländer	9	5,51	30	2,53	24	3,88	155	3,53	155	3,25	351	3,08
Neuseeländ. Grenadierfilet gefroren	34	3,34	29	3,00	70	2,44	79	2,84	1.825	3,22	977	2,39
EU	0	.	.	.	0	.	23	3,00	23	3,00	977	2,39
Drittländer	34	3,34	29	3,00	70	2,44	79	2,84	1.802	3,22	977	2,39

Quelle: Statistisches Bundesamt, Wiesbaden

EINFUHR VON HERING, FRISCH, GEKÜHLT ODER GEFROREN IN DIE BUNDESREPUBLIK DEUTSCHLAND

TABELLE 8.5

- PRODUKTGEWICHT -

	Berichtsmonat NOVEMBER 2009		Vorjahresmonat NOVEMBER 2008		Vormonat SEPTEMBER 2009		Vorjahresmonat SEPTEMBER 2008		Fortschreibung 01.01.-30.11.09		01.01.-30.11.08	
	T	EUR/KG	T	EUR/KG	T	EUR/KG	T	EUR/KG	T	EUR/KG	T	EUR/KG
BLU-523-												
HERINGE INSGESAMT 1)	17.271	1,02	15.448	1,24	15.573	1,01	19.886	1,07	139.887	1,22	155.566	1,22
EU	11.761	1,03	13.523	1,28	12.129	1,02	18.088	1,08	95.991	1,35	130.466	1,28
Drittländer	5.510	1,01	1.925	1,00	3.443	0,97	1.798	0,99	43.896	0,93	25.100	0,87
Heringe frisch:	6.883	0,55	5.897	0,66	6.476	0,56	9.003	0,51	43.450	0,64	49.290	0,61
EU	6.755	0,54	5.879	0,66	6.442	0,55	8.957	0,51	38.378	0,66	48.182	0,61
Drittländer	128	1,03	18	1,36	34	1,37	46	1,47	5.071	0,46	1.108	0,56
Heringe ausg. Fleisch u. Filets, frisch	5.720	0,41	4.171	0,44	5.295	0,38	7.652	0,39	32.089	0,40	34.966	0,39
EU	5.713	0,41	4.153	0,44	5.264	0,38	7.606	0,38	27.624	0,40	33.957	0,39
Drittländer	7	1,54	18	1,36	32	1,40	46	1,47	4.465	0,37	1.008	0,50
Heringfleisch frisch	1.163	1,24	1.726	1,18	1.181	1,34	1.351	1,23	11.361	1,31	14.325	1,15
EU	1.042	1,26	1.726	1,18	1.178	1,34	1.351	1,23	10.754	1,32	14.225	1,15
Drittländer	121	1,00			3	1,03			607	1,13	100	1,12
Heringe gefroren:	7.021	1,05	3.484	1,16	5.622	1,00	4.390	1,15	52.144	1,14	45.055	1,04
EU	1.717	1,26	1.583	1,35	2.263	1,08	2.649	1,26	14.129	1,58	21.131	1,22
Drittländer	5.304	0,99	1.901	1,00	3.359	0,95	1.741	0,98	38.015	0,98	23.924	0,88
Heringe ausg. Fleisch u. Filets, gefr.	991	0,80	671	0,91	1.704	0,79	1.117	0,86	10.414	1,11	8.857	0,86
EU	634	0,87	464	0,95	1.479	0,80	823	0,90	6.519	1,24	5.958	0,86
Drittländer	357	0,70	208	0,83	224	0,71	294	0,74	3.895	0,90	2.900	0,86
Heringfleisch gefroren	2.965	0,91	1.925	1,05	2.745	0,95	1.586	1,08	26.913	0,95	25.480	0,85
EU	331	1,29	316	1,26	265	1,44	452	1,34	2.432	1,27	8.232	0,89
Drittländer	2.634	0,86	1.609	1,01	2.480	0,90	1.134	0,97	24.481	0,91	17.247	0,83
Heringfilet gefroren	3.066	1,27	889	1,57	1.174	1,42	1.687	1,41	14.817	1,53	10.718	1,63
EU	752	1,59	804	1,61	519	1,67	1.374	1,45	5.179	2,16	6.941	1,91
Drittländer	2.314	1,17	85	1,19	654	1,22	313	1,23	9.639	1,19	3.777	1,11

1) Alle Heringserzeugnisse

Quelle: Statistisches Bundesamt, Wiesbaden

EINFUHR VON SÜSSWASSERFISCHEN IN DIE BUNDESREPUBLIK DEUTSCHLAND

TABELLE 8.6

- PRODUKTGEWICHT -

BLE -523-	Berichtsmonat NOVEMBER 2009		Vorjahresmonat NOVEMBER 2008		Vormonat SEPTEMBER 2009		Vorjahresmonat SEPTEMBER 2008		Fortschreibung 01.01.-30.11.09		01.01.-30.11.08	
	T	EUR/KG	T	EUR/KG	T	EUR/KG	T	EUR/KG	T	EUR/KG	T	EUR/KG
SÜSSWASSERFISCHE INSG.	20.546	4,96	18.730	5,03	21.285	4,95	20.229	5,03	189.698	4,94	178.594	4,94
EU	7.072	7,16	6.366	7,09	7.282	7,37	7.954	6,82	68.532	6,81	69.804	6,63
Drittländer	13.474	3,80	12.364	3,97	14.004	3,69	12.274	3,87	121.166	3,89	108.790	3,85
LACHSE	12.041	5,93	12.034	5,30	12.946	5,65	13.255	5,48	116.482	5,63	105.998	5,48
EU	4.651	8,33	3.929	7,52	4.615	8,20	5.150	7,52	45.915	7,38	39.812	7,52
Drittländer	7.391	4,42	8.105	4,23	8.331	4,25	8.105	4,19	70.567	4,50	66.185	4,26
Lachse, ausg. Filet, frisch	3.945	3,70	4.518	3,31	4.897	3,51	3.280	3,49	42.912	3,73	35.109	3,59
EU	251	4,76	252	4,65	250	4,92	281	5,01	6.073	4,32	4.723	4,53
Drittländer	3.694	3,63	4.266	3,23	4.648	3,44	3.000	3,35	36.839	3,63	30.386	3,45
Lachsfilet frisch	696	5,80	578	5,79	705	6,08	762	6,06	6.877	6,16	5.635	5,96
EU	338	6,20	207	6,13	317	6,40	307	6,22	3.299	6,44	2.573	6,09
Drittländer	358	5,43	371	5,60	388	5,81	455	5,96	3.578	5,90	3.062	5,85
Lachse, ausg. Filet, gefroren	805	3,68	1.095	3,08	849	4,09	2.042	3,18	5.772	3,67	7.054	3,11
EU	99	4,47	357	2,29	99	4,99	554	2,48	1.581	3,57	2.294	2,81
Drittländer	706	3,57	738	3,46	750	3,97	1.488	3,45	4.191	3,71	4.761	3,26
Lachsfilet gefroren	2.843	5,56	3.285	5,51	3.032	5,61	3.502	5,03	28.798	5,61	31.185	5,10
EU	473	6,21	778	4,81	652	6,06	714	4,81	4.110	5,76	5.521	5,15
Drittländer	2.371	5,43	2.507	5,72	2.380	5,49	2.788	5,08	24.688	5,59	25.664	5,10
"andere" Süßwasserfische, Filet, frisch 1)	728	5,07	864	4,70	597	5,20	778	4,47	6.003	5,09	8.584	4,41
EU	240	5,89	183	6,23	176	6,07	162	5,32	1.840	5,99	1.774	5,67
Drittländer	487	4,67	681	4,29	420	4,84	616	4,24	4.163	4,69	6.810	4,09
"andere" Süßwasserfische, Filet, gefroren 2)	5.614	2,75	3.731	3,05	5.145	2,66	3.891	2,77	45.594	2,67	37.506	2,79
EU	438	4,92	588	4,38	417	5,29	965	3,41	4.438	4,22	6.417	3,91
Drittländer	5.177	2,57	3.143	2,80	4.728	2,43	2.926	2,56	41.156	2,50	31.088	2,56

1) Waren des KN-Codes 03041919

2) Waren des KN-Codes 03042919

Quelle: Statistisches Bundesamt, Wiesbaden

EINFUHR AUSGEWÄHLTER FISCHINDUSTRIELLER FERTIGERZEUGNISSE IN DIE BUNDESREPUBLIK DEUTSCHLAND TABELLE 8.7

- PRODUKTGEWICHT -

BLE -523-	Berichtsmonat NOVEMBER 2009		Vorjahresmonat NOVEMBER 2008		Vormonat SEPTEMBER 2009		Vorjahresmonat SEPTEMBER 2008		Forttschreibung 01.01.-30.11.09		01.01.-30.11.08	
	T	EUR/KG	T	EUR/KG	T	EUR/KG	T	EUR/KG	T	EUR/KG	T	EUR/KG
Heringskonserven und Halbfabrikate												
EU	2.976	1,91	5.548	1,86	3.113	1,85	6.206	1,75	40.737	1,85	57.860	1,80
Drittländer	2.976	1,91	5.542	1,86	3.067	1,86	6.194	1,75	40.101	1,85	57.798	1,80
	0	0,00	6	1,56	46	1,34	12	1,24	636	1,54	62	1,51
Thunfisch- und Bonitenkonserven												
EU	5.195	2,37	9.300	3,18	6.744	2,43	7.953	2,97	62.692	2,70	74.376	2,79
Drittländer	772	3,62	253	3,60	598	5,16	265	5,01	6.015	5,00	3.407	4,92
	4.423	2,15	9.048	3,17	6.146	2,17	7.689	2,90	56.678	2,46	70.969	2,69
Sardinenkonserven												
EU	502	3,07	1.329	2,84	886	2,87	1.334	2,84	7.492	2,98	11.043	2,72
Drittländer	13	5,62	84	3,86	92	4,21	106	4,33	887	4,14	1.484	3,69
	489	3,00	1.245	2,77	795	2,71	1.228	2,71	6.605	2,83	9.559	2,57
Tiefgefrorene, panierte Fischfilets 1)												
EU	898	3,48	1.071	3,17	965	3,39	1.452	3,48	9.794	3,53	10.730	3,71
Drittländer	874	3,48	1.012	3,13	883	3,36	1.382	3,45	9.136	3,49	9.640	3,70
	23	3,68	59	3,90	82	3,77	70	3,94	659	3,97	1.090	3,77
Andere Krebstiere, zuber. (inkl. Hummer)												
EU	2.325	5,88	2.519	6,82	2.007	5,52	2.466	6,35	22.721	6,41	23.458	6,84
Drittländer	645	7,36	985	7,93	362	6,58	816	7,93	8.413	7,69	9.039	8,76
	1.680	5,31	1.534	6,10	1.645	5,28	1.650	5,57	14.308	5,65	14.419	5,63
Weichtiere, zubereitet												
EU	387	2,72	469	3,61	478	2,61	651	2,84	4.110	3,41	6.338	3,15
Drittländer	286	2,74	330	3,52	211	3,66	364	3,06	2.608	3,81	3.737	3,52
	101	2,66	139	3,80	267	1,78	287	2,57	1.502	2,71	2.601	2,63
Krabben, zubereitet												
EU	67	5,68	162	4,60	167	5,51	156	6,23	1.562	5,90	1.923	5,55
Drittländer	49	6,40	52	6,72	97	6,24	122	6,36	1.267	6,17	1.528	6,19
	19	3,80	111	3,60	69	4,50	34	5,76	294	4,76	395	3,08
Räucherlachs												
EU	3.128	9,50	2.031	10,14	2.986	9,24	2.966	9,55	27.988	8,71	22.383	9,50
Drittländer	3.031	9,41	1.968	10,07	2.944	9,23	2.928	9,54	27.588	8,67	21.963	9,48
	98	12,13	63	12,35	42	9,98	37	10,67	400	10,97	419	10,27

1) ohne Heringfilets, roh, paniert, gefroren

Quelle: Statistisches Bundesamt, Wiesbaden

AUSFUHR VON FISCHEREIERZEUGNISSEN AUS DER BUNDESREPUBLIK DEUTSCHLAND

TABELLE 9

- PRODUKTGEWICHT -

	Berichtsmonat NOVEMBER 2009		Vorjahresmonat NOVEMBER 2008		Vormonat SEPTEMBER 2009		Vorjahresmonat SEPTEMBER 2008		Fortschreibung 01.01.-30.11.09		Fortschreibung 01.01.-30.11.08	
	T	EUR/KG	T	EUR/KG	T	EUR/KG	T	EUR/KG	T	EUR/KG	T	EUR/KG
BLE -523-												
INSGESAMT 1)	47.028	2,95	41.206	2,92	34.938	3,55	39.017	3,19	387.624	3,18	539.033	2,59
EU	45.142	2,89	39.610	2,85	32.788	3,52	37.362	3,13	366.202	3,14	462.783	2,76
Drittländer	1.886	4,45	1.596	4,58	2.151	4,12	1.655	4,61	21.422	3,93	76.250	1,61
SEEFISCHE frisch	3.156	1,93	6.554	1,15	843	4,16	2.568	2,58	47.452	1,41	60.855	1,28
EU	3.155	1,92	6.552	1,15	843	4,15	2.567	2,58	47.349	1,41	60.837	1,28
Drittländer	1	12,00	2	18,67	0	.	1	15,45	103	2,27	18	16,04
SEEFISCHE ausg. Filets, lebend, frisch	2.605	1,66	6.194	0,99	491	3,40	2.309	2,23	42.407	1,08	57.412	1,05
EU	2.605	1,66	6.193	0,98	491	3,39	2.308	2,23	42.307	1,08	57.404	1,05
Drittländer	1	13,33	1	20,91	0	.	1	16,67	100	2,07	8	26,58
SEEFISCHFILET frisch	551	3,16	359	3,96	352	5,22	259	5,71	5.045	4,20	3.443	5,12
EU	551	3,17	359	3,95	352	5,22	259	5,71	5.042	4,19	3.433	5,11
Drittländer	0	.	0	.	0	.	0	10,00	3	8,71	10	7,96
SEEFISCHE gefroren	11.985	2,07	10.350	2,03	9.695	2,81	8.497	3,35	76.554	2,67	183.884	1,61
EU	11.325	2,03	9.866	1,96	8.750	2,92	7.847	3,35	69.121	2,70	120.711	1,97
Drittländer	660	2,76	484	3,53	944	1,81	650	3,34	7.433	2,42	63.173	0,92
SEEFISCHE ausg. Filets u. Fleisch, gefr.	6.675	1,20	6.316	1,22	2.842	1,74	1.711	2,27	28.799	1,44	119.651	0,73
EU	6.148	1,10	5.951	1,07	2.032	1,83	1.153	1,83	22.632	1,26	59.415	0,73
Drittländer	526	2,34	366	3,59	810	1,53	557	3,18	6.167	2,08	60.236	0,74
SEEFISCHFLEISCH gefroren	353	1,75	371	1,99	471	1,74	457	1,70	3.039	1,91	2.218	1,71
EU	353	1,75	314	1,98	470	1,74	456	1,70	2.980	1,91	2.151	1,69
Drittländer	0	.	57	2,04	1	2,50	1	2,31	59	2,00	67	2,22
SEEFISCHFILET gefroren	4.957	3,25	3.663	3,43	6.381	3,37	6.329	3,76	44.717	3,52	62.015	3,29
EU	4.823	3,22	3.601	3,42	6.248	3,37	6.238	3,76	43.510	3,50	59.144	3,23
Drittländer	134	4,41	62	4,52	133	3,54	92	4,29	1.207	4,15	2.871	4,69

1) Alle Fischereierzeugnisse

Quelle: Statistisches Bundesamt, Wiesbaden

AUSFUHR VON SEEFISCH, FRISCH AUS DER BUNDESREPUBLIK DEUTSCHLAND

TABELLE 9.1

- PRODUKTGEWICHT -

BLE -523-	Berichtsmonat NOVEMBER 2009		Vorjahresmonat NOVEMBER 2008		Vormonat SEPTEMBER 2009		Vorjahresmonat SEPTEMBER 2008		Fortschreibung 01.01.-30.11.09		01.01.-30.11.08	
	T	EUR/KG	T	EUR/KG	T	EUR/KG	T	EUR/KG	T	EUR/KG	T	EUR/KG
SEEFISCHE ausg. Filets, lebend, frisch	2.605	1,66	6.194	0,99	491	3,40	2.309	2,23	42.407	1,08	57.412	1,05
EU	2.605	1,66	6.193	0,98	491	3,39	2.308	2,23	42.307	1,08	57.404	1,05
Drittländer	1	13,33	1	20,91	0	.	1	16,67	100	2,07	8	26,58
Kabeljau frisch	399	2,70	266	3,04	151	3,31	204	3,78	5.886	2,21	5.167	2,72
EU	399	2,70	266	3,04	151	3,31	204	3,78	5.806	2,22	5.167	2,72
Drittländer	0	80	1,38	.	.
Köhler frisch	427	1,40	1.437	0,96	95	1,34	579	1,15	7.940	0,98	11.090	0,86
EU	427	1,40	1.437	0,96	95	1,34	579	1,15	7.926	0,98	11.090	0,86
Drittländer	0	13	0,67	.	.
Rotbarsch frisch	23	2,02	10	2,65	22	2,51	4	3,25	171	2,84	62	3,10
EU	23	2,02	10	2,65	22	2,51	4	3,25	169	2,85	62	3,10
Drittländer	0	1	0,71	.	.
Schellfisch frisch	93	1,78	64	1,59	9	1,69	25	1,95	712	1,64	497	1,77
EU	93	1,78	64	1,59	9	1,69	25	1,95	712	1,64	497	1,77
Drittländer	0	1	0,00	.	.
Scholle frisch	341	1,42	334	1,82	28	1,37	417	1,89	1.930	1,38	2.949	1,91
EU	341	1,42	334	1,82	28	1,37	417	1,89	1.930	1,38	2.949	1,91
Drittländer
SEEFISCHFILET frisch	551	3,16	359	3,96	352	5,22	259	5,71	5.045	4,20	3.443	5,12
EU	551	3,17	359	3,95	352	5,22	259	5,71	5.042	4,19	3.433	5,11
Drittländer	0	.	0	.	0	.	0	.	3	8,71	10	7,96
Kabeljaufilet frisch	37	6,29	9	10,99	28	7,75	16	11,35	424	7,39	112	9,00
EU	37	6,29	9	10,99	28	7,75	15	11,36	424	7,39	109	9,03
Drittländer	0	.	0	.	0	.	0	.	0	.	3	7,93
Köhlerfilet frisch	2	3,53	12	4,14	5	4,08	13	3,76	106	2,12	97	3,92
EU	2	3,53	12	4,14	5	4,08	13	3,76	106	2,12	94	3,92
Drittländer	3	4,06
Rotbarschfilet frisch	1	4,00	1	6,15	2	8,00	2	7,33	23	6,31	27	6,41
EU	0	.	1	6,15	1	8,57	2	7,33	21	6,49	26	6,36
Drittländer	0	.	.	.	0	.	.	.	1	3,57	1	7,78

Quelle: Statistisches Bundesamt, Wiesbaden

AUSFUHR VON SEEFISCH, GEFROREN AUS DER BUNDESREPUBLIK DEUTSCHLAND

TABELLE 9. 2

- PRODUKTGEWICHT -

BLE -523-	Berichtsmonat NOVEMBER 2009		Vorjahresmonat NOVEMBER 2008		Vormonat SEPTEMBER 2009		Vorjahresmonat SEPTEMBER 2008		Fortschreibung 01.01.-30.11.09		01.01.-30.11.08	
	T	EUR/KG	T	EUR/KG	T	EUR/KG	T	EUR/KG	T	EUR/KG	T	EUR/KG
SEEFISCHE ausg. Filets u. Fleisch, gefr.	6.675	1,20	6.316	1,22	2.842	1,74	1.711	2,27	28.799	1,44	119.651	0,73
EU	6.148	1,10	5.951	1,07	2.032	1,83	1.153	1,83	22.632	1,26	59.415	0,73
Drittländer	526	2,34	366	3,59	810	1,53	557	3,18	6.167	2,08	60.236	0,74
Kabeljau gefroren	488	2,01	1	5,00	278	2,01	231	3,34	2.445	1,91	1.037	2,73
EU	265	2,55	1	5,00	278	2,01	0	.	1.870	2,08	678	2,54
Drittländer	224	1,37					230	3,34	575	1,37	359	3,08
Köhler gefroren	1	5,56	85	1,08	20	1,28	31	1,30	1.075	1,23	675	1,19
EU	1	5,56	46	0,91	20	1,28	11	1,38	621	1,21	504	1,15
Drittländer	0	.	38	1,28			20	1,26	454	1,25	172	1,29
Rotbarsch gefroren	11	1,71	53	1,99	117	2,16	60	2,22	363	2,16	1.613	1,90
EU	7	1,67	35	1,95	87	2,13	32	2,54	182	2,37	717	2,24
Drittländer	4	1,79	18	2,07	30	2,22	28	1,87	181	1,95	896	1,63
Schw. Heilbutt gefroren	433	3,49	311	4,18	599	3,92	331	3,75	3.486	3,63	6.150	3,93
EU	190	3,59	26	4,32	348	4,44	96	3,79	788	4,28	737	4,32
Drittländer	242	3,40	285	4,17	250	3,20	235	3,73	2.697	3,44	5.413	3,87
Makrelen gefroren	5.513	0,90	5.592	0,97	1.079	0,99	836	1,19	14.690	0,96	19.608	0,99
EU	5.511	0,90	5.591	0,97	1.078	1,00	835	1,19	14.161	0,97	15.710	1,06
Drittländer	2	1,76	1	3,00	1	0,83	1	1,54	529	0,78	3.898	0,72
Stöcker gefroren	39	0,84	7	0,96	601	0,65	9	0,23	2.151	0,51	52.592	0,35
EU	12	0,81	7	0,96	76	0,53	9	0,23	1.598	0,45	6.028	0,42
Drittländer	27	0,86			525	0,67			553	0,68	46.564	0,34
Blauer Wittling gefroren	0	.	19	0,52	30	0,56	61	0,53	2.062	0,31	35.756	0,32
EU	0	.			30	0,56	22	0,55	2.004	0,31	32.927	0,30
Drittländer	0	.	19	0,52			39	0,52	58	0,52	2.830	0,53

Quelle: Statistisches Bundesamt, Wiesbaden

AUSFUHR VON SEEFISCHFLEISCH, GEFROREN AUS DER BUNDESREPUBLIK DEUTSCHLAND

TABELLE 9.3

- PRODUKTGEWICHT -

BLE -523-	Berichtsmonat NOVEMBER 2009		Vorjahresmonat NOVEMBER 2008		Vormonat SEPTEMBER 2009		Vorjahresmonat SEPTEMBER 2008		Fortschreibung 01.01.-30.11.09		01.01.-30.11.08	
	T	EUR/KG	T	EUR/KG	T	EUR/KG	T	EUR/KG	T	EUR/KG	T	EUR/KG
SEEFISCHFLEISCH gefroren	353	1,75	371	1,99	471	1,74	457	1,70	3.039	1,91	2.218	1,71
EU	353	1,75	314	1,98	470	1,74	456	1,70	2.980	1,91	2.151	1,69
Drittländer	0	.	57	2,04	1	2,50	1	2,31	59	2,00	67	2,22
Kabeljauffleisch gefroren	21	4,40	18	4,29	4	3,17	19	1,88	142	3,51	101	2,42
EU	21	4,40	18	4,29	4	3,17	19	1,88	97	4,30	101	2,42
Drittländer	0	.							45	1,83		
Köhlerfleisch gefroren	0	#Zahl!			20	1,33			65	2,15		
EU	0	.			20	1,33			65	2,15		
Drittländer												
Paz. Pollackfleisch gefroren	112	1,47	252	1,71	320	1,48	304	1,67	1.879	1,68	1.179	1,56
EU	112	1,47	252	1,71	320	1,47	304	1,67	1.878	1,68	1.179	1,56
Drittländer	0	.			1	6,00			1	6,00		
Seehechtfleisch gefroren	146	1,28	28	1,73	0	10,00	75	1,62	214	1,37	280	1,48
EU	146	1,28	28	1,73	0	10,00	75	1,62	214	1,37	280	1,48
Drittländer												

Quelle: Statistisches Bundesamt, Wiesbaden

AUSFUHR VON SEEFISCHFILET, GEFROREN AUS DER BUNDESREPUBLIK DEUTSCHLAND

TABELLE 9. 4

- PRODUKTGEWICHT -

BLE -523-	Berichtsmonat NOVEMBER 2009		Vorjahresmonat NOVEMBER 2008		Vormonat SEPTEMBER 2009		Vorjahresmonat SEPTEMBER 2008		Fortschreibung 01.01.-30.11.09		01.01.-30.11.08	
	T	EUR/KG	T	EUR/KG	T	EUR/KG	T	EUR/KG	T	EUR/KG	T	EUR/KG
SEEFISCHFILET gefroren												
EU	4.957	3,25	3.663	3,43	6.381	3,37	6.329	3,76	44.717	3,52	62.015	3,29
Drittländer	4.823	3,22	3.601	3,42	6.248	3,37	6.238	3,76	43.510	3,50	59.144	3,23
	134	4,41	62	4,52	133	3,54	92	4,29	1.207	4,15	2.871	4,69
Kabeljaunfilet gefroren												
EU	682	4,30	499	5,22	1.329	4,25	1.517	5,68	9.200	4,45	10.472	5,70
Drittländer	645	4,25	494	5,22	1.326	4,25	1.513	5,66	9.006	4,46	9.132	5,68
	37	5,09	5	5,21	3	4,07	4	9,51	194	4,41	1.340	5,87
Köhlerfilet gefroren												
EU	183	3,59	174	3,06	458	2,84	160	2,62	2.299	3,12	4.023	2,70
Drittländer	177	3,59	171	3,05	456	2,84	133	2,57	2.218	3,11	3.389	2,73
	6	3,75	3	3,33	2	3,89	28	2,85	81	3,26	635	2,58
Rotbarschfilet gefroren												
EU	99	3,28	68	2,84	392	3,99	84	3,87	1.053	3,80	1.124	3,35
Drittländer	61	2,82	60	2,60	386	3,99	71	3,65	876	3,72	954	3,08
	38	4,02	8	4,63	6	4,03	13	5,12	177	4,19	170	4,89
Paz. Pollackfilet gefroren												
EU	3.025	2,88	2.032	2,75	3.069	2,81	3.347	2,72	23.633	3,00	35.044	2,46
Drittländer	2.990	2,87	2.008	2,74	3.048	2,81	3.321	2,71	23.327	2,99	34.779	2,46
	35	3,44	25	3,18	21	3,12	26	3,26	305	3,57	264	3,22
Seehechtfilet gefroren												
EU	390	3,45	359	3,39	287	3,31	568	3,74	3.219	3,45	4.777	3,24
Drittländer	386	3,45	352	3,39	284	3,31	565	3,75	3.111	3,45	4.661	3,25
	4	3,25	7	3,61	3	3,00	3	3,08	108	3,34	116	3,07
Makrelfilet gefroren												
EU	2	4,74	5	4,04	2	4,50	2	4,35	68	4,27	77	3,95
Drittländer	1	4,17	5	4,04	2	4,21	1	5,00	39	4,15	59	4,04
	1	5,71			0		1	3,64	29	4,43	18	3,65

Quelle: Statistisches Bundesamt, Wiesbaden

AUSFUHR VON HERING, FRISCH, GEKÜHLT ODER GEFROREN AUS DER BUNDESREPUBLIK DEUTSCHLAND

TABELLE 9.5

- PRODUKTGEWICHT -

BLE -523-	Berichtsmonat NOVEMBER 2009		Vorjahresmonat NOVEMBER 2008		Vormonat SEPTEMBER 2009		Vorjahresmonat SEPTEMBER 2008		Fortschreibung 01.01.-30.11.09		01.01.-30.11.08	
	T	EUR/KG	T	EUR/KG	T	EUR/KG	T	EUR/KG	T	EUR/KG	T	EUR/KG
HERINGE INSGESAMT 1)	7.618	0,97	4.448	1,62	3.415	1,80	8.006	1,06	46.095	1,48	55.727	1,31
EU	7.459	0,92	4.249	1,55	3.230	1,71	7.875	1,02	41.409	1,42	52.610	1,23
Drittländer	160	2,98	199	3,16	185	3,42	131	3,13	4.686	2,06	3.117	2,56
Heringe frisch:	65	1,20	1.532	0,62	269	1,66	1.131	0,64	4.610	0,89	18.554	0,54
EU	65	1,20	1.532	0,62	269	1,66	1.131	0,64	4.610	0,89	18.539	0,54
Drittländer											15	2,52
Heringe ausg. Fleisch u. Filets, frisch	21	1,30	1.055	0,25	35	1,61	816	0,28	2.757	0,42	14.469	0,28
EU	21	1,30	1.055	0,25	35	1,61	816	0,28	2.757	0,42	14.455	0,28
Drittländer											15	2,52
Heringsfleisch frisch	44	1,16	477	1,43	234	1,67	315	1,55	1.854	1,59	4.085	1,45
EU	44	1,16	477	1,43	234	1,67	315	1,55	1.854	1,59	4.085	1,45
Drittländer												
Heringe gefroren:	5.846	0,57	497	1,00	1.154	0,99	4.417	0,49	20.761	0,72	13.981	0,59
EU	5.813	0,56	497	1,00	1.154	0,99	4.417	0,49	18.231	0,72	12.937	0,57
Drittländer	33	1,18			0				2.530	0,70	1.044	0,76
Heringe ausg. Fleisch u. Filets, gefr.	4.945	0,45	93	0,63	389	0,64	4.168	0,46	14.679	0,52	11.825	0,50
EU	4.937	0,45	93	0,63	389	0,64	4.168	0,46	12.179	0,49	10.781	0,48
Drittländer	8	1,27			0				2.500	0,69	1.044	0,76
Heringsfleisch gefroren	310	1,07	402	1,08	283	1,00	244	1,03	2.343	1,01	1.359	1,04
EU	285	1,06	402	1,08	283	1,00	244	1,03	2.315	1,01	1.359	1,04
Drittländer	25	1,16							28	1,23		
Heringsfilet gefroren	591	1,26	1	1,00	482	1,27	5	1,60	3.738	1,29	797	1,01
EU	591	1,26	1	1,00	482	1,27	5	1,60	3.737	1,29	796	1,01
Drittländer	0	0,00							2	3,89	0	

1) Alle Heringszerzeugnisse

Quelle: Statistisches Bundesamt, Wiesbaden

AUSFUHR VON SÜSSWASSERFISCHEN IN DIE BUNDESREPUBLIK DEUTSCHLAND

TABELLE 9.6

- PRODUKTGEWICHT -

BLE -523-	Berichtsmonat NOVEMBER 2009		Vorjahresmonat NOVEMBER 2008		Vorjahresmonat SEPTEMBER 2009		Vorjahresmonat SEPTEMBER 2008		Fortschreibung 01.01.-30.11.09		Fortschreibung 01.01.-30.11.08	
	T	EUR/KG	T	EUR/KG	T	EUR/KG	T	EUR/KG	T	EUR/KG	T	EUR/KG
SÜSSWASSERFISCHE INSG.	6.876	5,27	7.513	4,86	6.059	4,62	6.212	4,83	61.902	5,10	57.973	5,27
EU	6.728	5,16	7.375	4,78	5.874	4,49	6.064	4,74	60.188	4,97	56.156	5,17
Drittländer	147	10,52	138	9,08	184	8,95	147	8,45	1.714	9,54	1.817	8,24
LACHSE	5.218	5,81	5.535	4,77	4.527	4,76	4.837	4,95	47.026	5,31	40.297	5,50
EU	5.115	5,71	5.467	4,72	4.404	4,64	4.774	4,87	46.037	5,21	39.370	5,41
Drittländer	103	10,82	67	8,93	124	9,08	63	10,92	990	9,73	928	9,01
Lachse, ausg. Filet, frisch	2.708	3,50	3.420	3,23	2.984	3,37	2.243	3,37	27.528	3,63	20.822	3,43
EU	2.705	3,50	3.414	3,22	2.981	3,37	2.237	3,36	27.476	3,63	20.748	3,42
Drittländer	4	4,36	6	6,44	4	4,00	6	7,83	52	5,13	74	6,42
Lachsfilet frisch	371	6,15	337	5,38	334	5,77	310	5,12	3.569	6,06	2.374	5,24
EU	371	6,15	337	5,38	334	5,77	310	5,12	3.568	6,06	2.371	5,23
Drittländer	1	8,33							1	8,46	3	8,24
Lachse, ausg. Filet, gefroren	131	4,58	115	3,06	32	4,58	759	3,01	631	4,00	1.316	3,27
EU	127	4,58	114	3,06	27	4,42	758	3,00	550	3,98	1.274	3,31
Drittländer	5	4,44	1	2,73	4	5,56	1	5,00	81	4,17	41	2,16
Lachsfilet gefroren	1.346	7,67	922	6,36	708	5,93	659	6,18	9.023	6,53	7.518	6,51
EU	1.320	7,70	902	6,37	660	5,87	648	6,16	8.791	6,52	7.294	6,54
Drittländer	26	6,50	20	5,62	48	6,75	11	7,45	232	6,65	224	5,41
"andere" Süßwasserfische, Filet, frisch 1)	428	4,84	953	5,98	402	4,87	202	5,29	4.271	5,04	6.955	5,05
EU	424	4,77	944	5,92	399	4,83	194	5,03	4.190	4,90	6.892	4,97
Drittländer	4	11,33	9	12,67	2	13,33	7	11,89	81	12,38	64	14,04
"andere" Süßwasserfische, Filet, gefroren 2)	1.052	2,54	807	2,89	907	3,04	944	3,28	8.464	3,24	8.435	3,53
EU	1.040	2,49	793	2,86	888	2,97	903	3,22	8.226	3,16	8.051	3,44
Drittländer	11	7,46	13	4,85	18	6,89	41	4,65	238	6,12	384	5,46

1) Waren des KN-Codes 03041919

2) Waren des KN-Codes 03042919

Quelle: Statistisches Bundesamt, Wiesbaden

AUSFUHR AUSGEWÄHLTER FISCHINDUSTRIELLER FERTIGERZEUGNISSE AUS DER BUNDESREPUBLIK DEUTSCHLAND

TABELLE 9. 7

- PRODUKTGEWICHT -

	Berichtsmonat NOVEMBER 2009		Vorjahresmonat NOVEMBER 2008		Vormonat SEPTEMBER 2009		Vorjahresmonat SEPTEMBER 2008		Fortschreibung 01.01.-30.11.09		01.01.-30.11.08	
	T	EUR/KG	T	EUR/KG	T	EUR/KG	T	EUR/KG	T	EUR/KG	T	EUR/KG
Heringskonserven und Halbfabrikate												
EU	1.521	2,24	2.178	2,32	1.759	2,17	2.252	2,24	18.089	2,25	20.631	2,25
Drittländer	116	3,34	176	3,13	174	3,46	118	3,21	1.984	3,71	1.989	3,46
Thunfisch- und Bonitenkonserven												
EU	2.488	2,35	2.152	3,50	635	3,03	1.445	3,82	11.838	2,94	22.237	3,32
Drittländer	23	7,20	27	9,38	44	8,69	30	7,42	460	8,39	540	7,83
Sardinenkonserven												
EU	350	1,94	474	3,21	62	2,66	439	3,34	1.753	3,06	4.561	3,02
Drittländer	12	5,12	10	4,34	37	3,32	12	4,58	168	4,31	243	3,68
Tiefgefrorene, panierte Fischfilets 1)												
EU	4.660	3,24	2.163	2,93	5.720	3,25	2.746	3,26	55.410	3,28	65.913	2,98
Drittländer	376	3,68	154	3,72	266	3,75	181	3,96	2.527	4,12	2.257	4,00
Andere Krebstiere, zuber. (inkl. Hummer)												
EU	644	7,96	339	8,41	277	6,03	321	7,10	3.356	7,46	3.512	7,89
Drittländer	48	8,88	51	7,34	83	10,86	59	8,48	589	9,58	670	7,38
Weichtiere, zubereitet												
EU	292	2,66	296	3,43	254	2,97	350	3,20	3.088	2,93	4.031	3,06
Drittländer	17	5,15	15	4,25	21	5,26	40	3,54	234	4,54	333	4,00
Krabben, zubereitet												
EU	48	5,59	41	5,98	88	5,01	39	6,19	587	5,35	840	4,96
Drittländer	0	.	1	20,00	0	.	0	.	4	17,63	5	19,18
Räucherlachs												
EU	543	11,42	574	10,47	353	11,28	730	9,92	5.101	10,65	6.725	10,61
Drittländer	47	14,44	29	12,43	33	14,65	34	13,80	391	14,23	387	13,09
Forellen, geräuchert												
EU	9	12,72	92	7,58	39	9,64	27	10,00	301	9,56	342	9,46
Drittländer	1	18,00	0	15,00	0	.	1	20,00	11	14,05	19	12,78

1) ohne Heringsfilets, roh, paniert, gefroren

Quelle: Statistisches Bundesamt, Wiesbaden

Fänge deutscher Fischereifahrzeuge**Angaben in Tonnen Fanggewicht****Hinweis:** Längenangaben der Fischereifahrzeuge in Meter über alles**Aal**

Fanggebiet	Zone	Große Hoch-seefischerei	Kleine Hochsee- und Küstenfischerei			Gesamt
			ab 20,0 m	10,0 bis 19,99m	bis 9,99 m	
III	EG			17	56	73
IV EG	EG					0
Gesamt:		0	0	17	56	73

Blauer Wittling

Fanggebiet	Zone	Große Hoch-seefischerei	Kleine Hochsee- und Küstenfischerei			Gesamt
			ab 20,0 m	10,0 bis 19,99m	bis 9,99 m	
Spitzbergen	NSP					0
II a	A					0
II a, III, IV (EG) (Nordsee)	EG					0
Vb, VI, VII	EG	5.023				5.023
VIII a, b, d	EG					0
VIII e (westliche Biskaya)	EG					0
XII	EG					0
Färöer	FAR					0
Norwegen nördl. 62 ° N, Jan Mayen	NN					0
I, VI, VII, XII, XIV	A					0
Grönland XIV, V, XII	GD					0
Gesamt:		5.023	0	0	0	5.023

Plattfische unsortiert außer Scholle und Seezunge

Fanggebiet	Zone	Große Hoch-seefischerei	Kleine Hochsee- und Küstenfischerei			Gesamt
			ab 20,0 m	10,0 bis 19,99m	bis 9,99 m	
III	EG			6	6	12
IV (alle Zonen)	EG		56	2		58
Gesamt:		0	56	8	6	70

Flunder/ Strubbutt

Fanggebiet	Zone	Große Hoch-seefischerei	Kleine Hochsee- und Küstenfischerei			Gesamt
			ab 20,0 m	10,0 bis 19,99m	bis 9,99 m	
III	EG		315	1.007	410	1.732
IV (alle Zonen)	EG		38	8		46
Gesamt:		0	353	1.015	410	1.778

Garnelen

Fanggebiet	Zone	Große Hoch-seefischerei	Kleine Hochsee- und Küstenfischerei			Gesamt
			ab 20,0 m	10,0 bis 19,99m	bis 9,99 m	
III	EG			12	6	18
IV (alle Zonen)	EG		1.980	15.266	47	17.293
Gesamt:		0	1.980	15.278	53	17.311

Goldlachs (Glasauge)

Fanggebiet	Zone	Große Hoch-seefischerei	Kleine Hochsee- und Küstenfischerei			Gesamt
			ab 20,0 m	10,0 bis 19,99m	bis 9,99 m	
II a (EG), IV (alle Zonen)	EG					0
V	EG					0
VI, VII	EG	115				115
Island	IS					0
Färöer	FAR					0
Gesamt:		115	0	0	0	115

Grenadier

Fanggebiet	Zone	Große Hoch-seefischerei	Kleine Hochsee- und Küstenfischerei			Gesamt
			ab 20,0 m	10,0 bis 19,99m	bis 9,99 m	
Grönland XIV, V, XII	GD	24				24
Grönland NAFO-1	NFGD	1				1
VII	EG					0
Gesamt		25	0	0	0	25

Hai

Fanggebiet	Zone	Große Hoch-seefischerei	Kleine Hochsee- und Küstenfischerei			Gesamt
			ab 20,0 m	10,0 bis 19,99m	bis 9,99 m	
II a (EG), IV (alle Zonen)	EG		1			1
V EG	EG					0
VI EG	EG					0
VII EG	EG					0
VIII EG	EG					0
Island	IS					0
XII	A					0
Grönland XIV, V, XII	GD					0
Gesamt		0	1	0	0	1

Hering

Fanggebiet	Zone	Große Hoch-seefischerei	Kleine Hochsee- und Küstenfischerei			Gesamt
			ab 20,0 m	10,0 bis 19,99m	bis 9,99 m	
Spitzbergen	NSP	7.314				7.314
I, II (einschl. Norwegen)	EG	6.490				6.490
III b, c, d (Ostsee)	EG		6.399	8.022	3.448	17.869
IIIa (Skagerak und Kattegat)	EG		255			255
IVa, IV b (alle Zonen)	EG		1.060			1.060
IVc, VII d	EG					0
V b (EG), VI a Nord, VI b	EG	4.469				4.469
VII d-k	EG					0
II a	A					0
Gesamt		18.273	7.714	8.022	3.448	37.457

Holzmakrele

Fanggebiet	Zone	Große Hoch-seefischerei	Kleine Hochsee- und Küstenfischerei			Gesamt
			ab 20,0 m	10,0 bis 19,99m	bis 9,99 m	
II a, IV (EG) (Nordsee)	EG	1.302	1			1.303
V b, VI, VII, VIII a, b, d, e	EG	15.149				15.149
III b, c, d (Ostsee)	EG			58		58
Mauretanien	MAU					0
südpazifischer Ozean	A	32.093				32.093
Gesamt		48.544	1	58	0	48.603

Kabeljau

Fanggebiet	Zone	Große Hoch-seefischerei	Kleine Hochsee- und Küstenfischerei			Gesamt
			ab 20,0 m	10,0 bis 19,99m	bis 9,99 m	
III a Nord (Skagerrak) (alle Zonen)	EG		51	3		54
III a Süd (Kattegat)	EG		1			1
III b, c, d (EG) (Ostsee)	EG		3.649	2.983	586	7.218
IIa (EG), IV (alle Zonen) (Nordsee)	EG	2	2.185	188		2375
(dav. Norw.)			(726)			(726)
Vb, VI	EG					0
(dav. V b, VI a)						0
I, II	A					0
NAFO außerh. nationaler Gewässer 2J/2KL	NF					0
NAFO außerh. nationaler Gewässer 3NO	NF					0
NAFO außerh. nationaler Gewässer 3M	NF					0
Faröer (Quote gemeinsam mit Schellfisch)	FAR					0
Norwegen nördl. 62° N, Jan Mayen	NN	4.758				4.758
Spitzbergen	NSP	3.826				3.826
Grönland XIV, V, XII	GD	5				5
Grönland NAFO-1	NFGD	362				362
Island V	IS					0
Gesamt		8.953	5.886	3.174	586	18.599

Kaisergranat

Fanggebiet	Zone	Große Hoch-seefischerei	Kleine Hochsee- und Küstenfischerei			Gesamt
			ab 20,0 m	10,0 bis 19,99m	bis 9,99 m	
IIIa, III b, c, d (EG)	EG			16		16
II a, IV (EG) (Nordsee)	EG		408	3		411
VI EG	EG					0
Gesamt		0	408	19	0	427

Katfisch

Fanggebiet	Zone	Große Hoch-seefischerei	Kleine Hochsee- und Küstenfischerei			Gesamt
			ab 20,0 m	10,0 bis 19,99m	bis 9,99 m	
IIa (EG), III, IV (alle Zonen)	EG		15			15
Spitzbergen	NSP	34				34
Norwegen nördl. 62 ° N, Jan Mayen	NN	5				5
Grönland XIV, V, XII	GD	3				3
Island	IS					0
Gesamt		42	15	0	0	57

Knurrhahn

Fanggebiet	Zone	Große Hoch-seefischerei	Kleine Hochsee- und Küstenfischerei			Gesamt
			ab 20,0 m	10,0 bis 19,99m	bis 9,99 m	
IV (alle Zonen)	EG		73	7		80
III a	EG					0
Gesamt		0	73	7	0	80

Lachs

Fanggebiet	Zone	Große Hoch-seefischerei	Kleine Hochsee- und Küstenfischerei			Gesamt
			ab 20,0 m	10,0 bis 19,99m	bis 9,99 m	
III b, c, d (EG) (Ostsee) (Anzahl)				2	1	3
III b, c, d (EG) (Ostsee) (Gewicht in t.)	EG					0
Gesamt		0	0	0	0	0

Leng

Fanggebiet	Zone	Große Hoch-seefischerei	Kleine Hochsee- und Küstenfischerei			Gesamt
			ab 20,0 m	10,0 bis 19,99m	bis 9,99 m	
II a EG	EG					0
IV (alle Zonen)	EG	1	40	2		43
III, V, VI (EG)	EG		7			7
VII (EG)	EG		6			6
Farøer	FAR					0
Norwegen nördl. 62 ° N, Jan Mayen	NN	9				9
Gesamt		10	53	2	0	65

Limande

Fanggebiet	Zone	Große Hoch-seefischerei	Kleine Hochsee- und Küstenfischerei			Gesamt
			ab 20,0 m	10,0 bis 19,99m	bis 9,99 m	
III	EG		3			3
IV (alle Zonen)	EG		62	1		63
Gesamt		0	65	1	0	66

Lumb

Fanggebiet	Zone	Große Hoch-seefischerei	Kleine Hochsee- und Küstenfischerei			Gesamt
			ab 20,0 m	10,0 bis 19,99m	bis 9,99 m	
V EG, VI, VII	EG					0
IIa (EG), IV (alle Zonen)	EG		1			1
Farøer	FAR					0
Gesamt		0	1	0	0	1

Makrele

Fanggebiet	Zone	Große Hoch-seefischerei	Kleine Hochsee- und Küstenfischerei			Gesamt
			ab 20,0 m	10,0 bis 19,99m	bis 9,99 m	
II (ohne EG) V b, VI, VII, VIII a, b, d, e,	EG	22.522				22.522
VIII c	EG					0
IIa (EG), III, IV (alle Zonen)	EG		19		2	21
Mauretanien	MAU					0
südpazifischer Ozean	A	1.257				1.257
Gesamt:		23.779	19	0	2	22.543

Miesmuscheln

Fanggebiet	Zone	Große Hoch-seefischerei	Kleine Hochsee- und Küstenfischerei			Gesamt
			ab 20,0 m	10,0 bis 19,99m	bis 9,99 m	
III	EG			326	1	327
IV (alle Zonen)	EG		3.650			3.650
VIII c	EG					0
Gesamt:		0	3.650	326	1	3.977

Pilchard

Fanggebiet	Zone	Große Hoch-seefischerei	Kleine Hochsee- und Küstenfischerei			Gesamt
			ab 20,0 m	10,0 bis 19,99m	bis 9,99 m	
Mauretanien	MAU					0
VI, VII, VIII	EG					0
Gesamt:		0	0	0	0	0

Pollack

Fanggebiet	Zone	Große Hoch-seefischerei	Kleine Hochsee- und Küstenfischerei			Gesamt
			ab 20,0 m	10,0 bis 19,99m	bis 9,99 m	
II a (EG), IV (alle Zonen)	EG		42	7		49
III	EG		7	1		8
VI	EG					0
Norwegen nördl. 62 ° N, Jan Mayen	NN					0
Gesamt:		0	49	8	0	57

Rochen

Fanggebiet	Zone	Große Hoch-seefischerei	Kleine Hochsee- und Küstenfischerei			Gesamt
			ab 20,0 m	10,0 bis 19,99m	bis 9,99 m	
II a (EG), IV (alle Zonen)	EG		19	3		22
V b, VI, VII	EG		2			2
Grönland XIV, V, XII (pelagisch)	GD					0
Island	IS					0
Gesamt:		0	21	3	0	24

Rotbarsch

Fanggebiet	Zone	Große Hoch-seefischerei	Kleine Hochsee- und Küstenfischerei			Gesamt
			ab 20,0 m	10,0 bis 19,99m	bis 9,99 m	
II a (EG)	EG					0
II a	A					0
IV (alle Zonen)	EG					0
VI EG	EG					0
VII	EG					0
XII, XIV	A					0
Faröer	FAR					0
Grönland NAFO-1	NFGD					10
Grönland XIV, V, XII (Grund.)	GD	10				10
Grönland XIV, V, XII (pelagisch)	GD					0
NAFO auß. nationaler Gewässer	A					88
Norwegen nördl. 62 ° N, Jan Mayen	NN	88				88
Spitzbergen	NSP	13				13
Gesamt:		111	0	0	0	111

Rotzunge

Fanggebiet	Zone	Große Hoch-seefischerei	Kleine Hochsee- und Küstenfischerei			Gesamt
			ab 20,0 m	10,0 bis 19,99m	bis 9,99 m	
IV	EG		6			6
IV	N					0
III	EG					0
Gesamt:		0	6	0	0	6

Sardelle

Fanggebiet	Zone	Große Hoch-seefischerei	Kleine Hochsee- und Küstenfischerei			Gesamt
			ab 20,0 m	10,0 bis 19,99m	bis 9,99 m	
III	EG			16		16
Mauretanien	MAU					0
Gesamt		0	0	16	0	16

Sardinella

Fanggebiet	Zone	Große Hoch-seefischerei	Kleine Hochsee- und Küstenfischerei			Gesamt
			ab 20,0 m	10,0 bis 19,99m	bis 9,99 m	
Mauretanien	MAU					0
Gesamt		0	0	0	0	0

Scharbe/ Raue Scharbe

Fanggebiet	Zone	Große Hoch-seefischerei	Kleine Hochsee- und Küstenfischerei			Gesamt
			ab 20,0 m	10,0 bis 19,99m	bis 9,99 m	
IIIa; III b, c, d (Ostsee)	EG		68	491	63	622
IV (alle Zonen)	EG		249	12		261
VII	EG					0
Island	IS					0
Spitzbergen	NSP					0
Gesamt		0	317	503	63	883

Schellfisch

Fanggebiet	Zone	Große Hoch-seefischerei	Kleine Hochsee- und Küstenfischerei			Gesamt
			ab 20,0 m	10,0 bis 19,99m	bis 9,99 m	
IIIa (alle Zonen); III b, c, d (Ostsee)	EG		105			105
IIa (EG), IV(alle Zonen) (Nordsee)	EG	15	640	3		658
(dav. Norw.)			(235)			(235)
Vb, VI	EG					0
(dav. Vb, VIa)						0
Faröer	FAR					0
Norwegen nördl. 62 ° N, Jan Mayen	NN	643				643
Spitzbergen	NSP	1318				1.318
Gesamt		1.976	745	3	0	2.724

Scholle

Fanggebiet	Zone	Große Hoch-seefischerei	Kleine Hochsee- und Küstenfischerei			Gesamt
			ab 20,0 m	10,0 bis 19,99m	bis 9,99 m	
III a Nord (Skagerrak)	EG		13			13
III a Süd (Kattegat)	EG		2	3		5
III b, c, d (Ostsee)	EG		62	229	23	314
IIa (EG), IV (alle Zonen) (Nordsee)	EG		2.885	31	17	2.933
(dav. Norw.)			(17)			(17)
Gesamt		0	2.962	263	40	3.265

Schwarzer Heilbutt

Fanggebiet	Zone	Große Hoch-seefischerei	Kleine Hochsee- und Küstenfischerei			Gesamt
			ab 20,0 m	10,0 bis 19,99m	bis 9,99 m	
Grönland XIV, V, XII	GD	5.001				5.001
Grönland NAFO-1	NFGD	1511				1.511
Norwegen nördl. 62 ° N, Jan Mayen	NN					0
Spitzbergen	NSP	19				19
Gesamt		6.531	0	0	0	6.531

Seelachs

Fanggebiet	Zone	Große Hoch-seefischerei	Kleine Hochsee- und Küstenfischerei			Gesamt
			ab 20,0 m	10,0 bis 19,99m	bis 9,99 m	
IIa (EG), III, IV (alle Zonen)	EG	1.338	12.120	1		13.459
(dav. Norw.)		(4)	(9.465)			(9.469)
Vb, VI	EG	298				298
Faröer	FAR					0
Norwegen nördl. 62 ° N, Jan Mayen	NN	1.973				1.973
Spitzbergen	NSP					0
Grönland XIV, V, XII	GD					0
Südpazifischer Ozean	A					0
Gesamt		3.609	12.120	1	0	15.730

Seehecht

Fanggebiet	Zone	Große Hoch-seefischerei	Kleine Hochsee- und Küstenfischerei			Gesamt
			ab 20,0 m	10,0 bis 19,99m	bis 9,99 m	
IIa (EG), IV (alle Zonen) (Nordsee)	EG		170			170
III a, III b, c, d (EG)	EG		5			5
VI	EG					0
Norwegen nördl. 62 ° N, Jan Mayen	NN					0
Gesamt:		0	175	0	0	175

Seeteufel

Fanggebiet	Zone	Große Hoch-seefischerei	Kleine Hochsee- und Küstenfischerei			Gesamt
			ab 20,0 m	10,0 bis 19,99m	bis 9,99 m	
III a EG	EG					0
II a (EG), IV (alle Zonen)	EG		233			233
Vb, VI	EG		211			211
VII, VIII	EG		162			162
Gesamt:		0	606	0	0	606

Seezunge

Fanggebiet	Zone	Große Hoch-seefischerei	Kleine Hochsee- und Küstenfischerei			Gesamt
			ab 20,0 m	10,0 bis 19,99m	bis 9,99 m	
IIIa, III b, c, d (EG)	EG		7	20	1	28
II (EG), IV (alle Zonen) (Nordsee)	EG		398	155		553
Gesamt:		0	405	175	1	581

Sonstige Fische

Fanggebiet	Zone	Große Hoch-seefischerei	Kleine Hochsee- und Küstenfischerei			Gesamt
			ab 20,0 m	10,0 bis 19,99m	bis 9,99 m	
Andere Arten Norwegen IV	EG					0
II a (EG)	EG					0
III a Süd	EG					0
III a Nord	EG		47			47
III b, c, d (EG)	EG			144	1.132	1.276
IV (alle Zonen)	EG		12.313	3	2	12.318
V (EG)	EG					0
VI (EG)	EG		110			110
VII (EG)	EG		75			75
VIII (EG)	EG		10			10
IX (EG)	EG					0
XII (EG)	EG		61			61
XII, XIV	A		54			54
Grönland XIV, V, XII	GD					0
Island V	IS					0
Mauretaniien	MAU					0
NAFO außerh. nationaler Gewässer	NF					0
Norwegen nördl. 62 ° N, Jan Mayen	NN	39				39
Spitzbergen	NSP	68				68
südpazifischer Ozean	A	176				176
Gesamt:		283	12.670	147	1.134	14.234

Sprotte

Fanggebiet	Zone	Große Hoch-seefischerei	Kleine Hochsee- und Küstenfischerei			Gesamt
			ab 20,0 m	10,0 bis 19,99m	bis 9,99 m	
III b, c, d (Ostsee)	EG		23.291	3.162		26.453
VII d, e	EG					0
IIa (EG), IV (EG) (Nordsee)	EG		2.770			2.770
Gesamt:		0	26.061	3.162	0	29.223

Steinbutt

Fanggebiet	Zone	Große Hoch-seefischerei	Kleine Hochsee- und Küstenfischerei			Gesamt
			ab 20,0 m	10,0 bis 19,99m	bis 9,99 m	
III	EG		8	46	31	85
IV (alle Zonen)	EG		188	10		198
VI, VII	EG					0
Gesamt:		0	196	56	31	283

Stint

Fanggebiet	Zone	Große Hoch-seefischerei	Kleine Hochsee- und Küstenfischerei			Gesamt
			ab 20,0 m	10,0 bis 19,99m	bis 9,99 m	
II a (EG), IIIa, IV (alle Zonen)	EG					0
III b, c, d (Ostsee)	EG					0
Gesamt		0	0	0	0	0

Taschenkrebs

Fanggebiet	Zone	Große Hoch-seefischerei	Kleine Hochsee- und Küstenfischerei			Gesamt
			ab 20,0 m	10,0 bis 19,99m	bis 9,99 m	
IIIa; III b, c, d (Ostsee)	EG			1		1
II a (EG), IV (alle Zonen)(Nordsee)	EG		84	75		159
V, VI, VII	EG					0
Gesamt		0	84	76	0	160

Tintenfisch

Fanggebiet	Zone	Große Hoch-seefischerei	Kleine Hochsee- und Küstenfischerei			Gesamt
			ab 20,0 m	10,0 bis 19,99m	bis 9,99 m	
II a (EG), III, IV (alle Zonen)(Nordsee)	EG	1	7			8
Gesamt		1	7	0	0	8

Thunartige Fische

Fanggebiet	Zone	Große Hoch-seefischerei	Kleine Hochsee- und Küstenfischerei			Gesamt
			ab 20,0 m	10,0 bis 19,99m	bis 9,99 m	
Mauretania	MAU					0
Gesamt		0	0	0	0	0

Weißer Heilbutt

Fanggebiet	Zone	Große Hoch-seefischerei	Kleine Hochsee- und Küstenfischerei			Gesamt
			ab 20,0 m	10,0 bis 19,99m	bis 9,99 m	
II a (EG), III, IV (alle Zonen)	EG		14			14
V (EG)	EG					0
Farøer	FAR					0
Grönland XIV, V, XII	GD	7				7
Island	IS					0
Norwegen nördl. 62° N, Jan Mayen	NN	9				9
Gesamt		16	14	0	0	30

Wittling

Fanggebiet	Zone	Große Hoch-seefischerei	Kleine Hochsee- und Küstenfischerei			Gesamt
			ab 20,0 m	10,0 bis 19,99m	bis 9,99 m	
III a	EG					0
III b, c, d (Ostsee)	EG		53	229	5	287
II a (EG), IV (alle Zonen)	EG		124			124
(dav. Norw.)			(9)			(9)
Farøer	FAR					0
Vb, VI	EG					0
XII, XIV	A					0
Gesamt		0	177	229	5	411

Zusammenfassung:

Fanggebiet	Zone	Große Hoch-seefischerei	Kleine Hochsee- und Küstenfischerei			Gesamt
			ab 20,0 m	10,0 bis 19,99m	bis 9,99 m	
EG-Meer einschl. Norw. IV	EG	56.725	76.836	32.569	5.836	171.966
Außerhalb nationaler Zonen	A	33.527	54	0	0	54
Gewässer der Farøer	FAR	0	0	0	0	0
NAFO außerh. nationaler Gewässer	NF-A	0	0	0	0	0
Gewässer Grönland NAFO-1	NFGD	1.874	0	0	0	1.874
Grönländische Gewässer	GD	5.050	0	0	0	5.050
Isländische Gewässer	IS	0	0	0	0	0
Gewässer Norwegens nördl. 62°	NN	7.524	0	0	0	7.524
Gewässer Norwegen Spitzbergen	NSP	12.592	0	0	0	12.592
Gewässer Mauretaniens	MAU	0	0	0	0	0
Gesamt		117.292	76.890	32.569	5.836	232.587

1. Quotierte Arten- EG-Meer einschl. Norw. IV und außerhalb von Drittlandstaaten

Angaben in Tonnen Fanggewicht

Gebiet	Quoten 2009			Ausnutzung 2009 vorläufig				
	Gesamt	Hochsee	Kutter	Hochsee	Kutter	Gesamt	%	Rest
Kabeljau (COD)								
IIIa Nord (alle Zonen) COD/03AN.	83	0	83	0	54	54	65,1	29
(6) IIIa Süd COD/03AS.	7	0	7	0	1	1	14,3	6
(1)(2)(3)(4)(5)(7)(8)(9)(10) IV, IIa (EG) COD/2A3AX4	2.569	2	2.567	2	2.372	2.374	92,4	195
davon Norwegen COD/*04N- (EL) MARGIN 3.100				0	726	726		
(11) Vb, VI, XII, XIV COD/561214	0	allgemeine Quote (0)		0	0	0	#DIV/0!	0
(12) davon Vb (EG), VIa COD/*5BC6A (EL) MARGIN 0				0	0	0		
(1) 16 t von GBR an H 19.02.09		(6) 1 t von VO 649/09						(11) 4 t an FRA 12.01.10
(2) 6 t von H an K 26.02.09		(7) 1 t von H an GBR 02.09.09						(12) 4 t an FRA 20.01.10
(3) 314 t von H, 36 t von K an BEL 13.03.09		(8) 13 t von K an DNK 16.11.09						
(4) 100 t von K an GBR 31.05.09		(9) 8 t von K an GBR 23.12.09						
(5) 30 t von K an GBR 08.06.09		(10) 45 t von K an GBR 07.01.10						
Dorsch (COD)								
IIIb, c, d (EG)	7.902	0	7.902		7.219	7.219	91,4	683
(4)(6)(7)(8)(9)(10)(11) davon westliche Ostsee (22-24) COD/3BC+24	4.567	0	4.567		3.990	3.990	87,4	577
(1)(2)(3)(5) davon östliche Ostsee (25-32) COD/3DX32.	3.335	0	3.335		3.229	3.229	96,8	106
(1) 100 t an POL 17.02.09		(4) 500 t von POL an K 22.05.09						(7) 33 t von POL an K 15.07.09
(2) 150 t an POL 22.04.09		(5) 500 t von K an POL 25.05.09						(8) 216 t von POL an K 09.09.09
(3) 227 t von DNK an K 29.04.09		(6) 331 t von VO 649/09						(9) 216 t von K an POL 08.09.09
Schellfisch (HAD)								
IIIa, b, c, d HAD/3A/BCD	123	0	123	0	105	105	85,4	18
(1)(4)(5)(6)(7)(9)(10)(11) IIIa (EG), IV HAD/2AC4	690	23	667	15	643	658	95,4	32
davon Norwegen HAD/*04N- (EL) MARGIN 1.061				0	235	235		
(2) Vb, XII, XIV HAD/6B1214	18	allgemeine Quote (18)		0	0	0	0,0	18
(3) Vb, VIa (EG) HAD/5BC6A.	6	allgemeine Quote (6)		0	0	0	0,0	6
(1) 80 t von H an POL 31.03.09		(5) 250 t von K an GBR 10.09.09						(9) 50 t von DNK an K 22.12.09
(2) 1 t von VO 649/09		(6) 120 t von K an GBR 08.10.09						(10) 50 t von GBR an K 06.01.10
(3) 2 t von VO 649/09		(7) 5 t von DNK an K 16.11.09						(11) 8 t von GBR an K 06.01.10
(4) 34 t von H an GBR 02.09.09		(8) 5 t von DNK an K 16.11.09						
Seelachs (POK)								
IIIa (EG), III (EG), IV POK/2A34	14.263	1.357	12.906	1.337	12.113	13.450	94,3	813
(1)(2)(3)(4)(5)(6)(7)(8)(9)(10)(12)(13)(14)(15) Vb, VI, XII, XIV POK/561214	795	302	493	298		298	37,5	497
(1) 383 t von H an K 26.02.09		(7) 40 t von GBR 14.05.09						(13) 242 t von H an K 23.09.09
(2) 900 t von POL an H 04.03.09		(8) 20 t von GBR 04.06.09						(14) 14 t von H an GBR 06.10.09
(3) 30 t von BEL an K 11.03.09		(9) 20 t von GBR 09.06.09						(15) 450 t von FRA an K 06.11.09
(4) 100 t von K an H 16.03.09 (im Rahmen Belgientausch)		(10) 30 t von K an DNK 01.07.09						(16) 10 t von GBR an H 06.11.09
(5) 69 t von H an GBR 06.04.09		(11) 26 t von H an GBR						
(6) 296 t von K an DNK 30.04.09		(12) 15 t von GBR an K 09.09.09						
Heller Seelachs (POL)								
VIIIa, b, d, e (POL/8ABDE.)	5	0	5				0,0	5
(1)(2)(3)(4) (1) 1 t von GBR 14.05.09		(4) 1 t von GBR an K 09.09.09						
(2) 1 t von GBR 08.06.09								
(3) 2 t von GBR 04.06.09								
Wittling (WHG)								
IIIa WHG/03A.	1	allgemeine Quote (1)		0	0	0	0,0	1
(1)(2)(3)(4)(5)(6)(7)(8)(9) IIIa (EG), IV WHG/2AC4.	128	allgemeine Quote (128)			124	124	96,9	4
davon Norwegen WHG/*04N- (EL) MARGIN 303					9	9		5
(5) Vb (EG), VI, XII, XIV WHG/561214	5	allgemeine Quote (5)					0,0	
(1) 50 t an GBR 20.02.09		(6) 60 t an GBR 10.09.09						
(2) 2 t an GBR 14.05.09		(7) Fangstop zum 24.12.09						
(3) 40 t an GBR 09.06.09		(8) 3 t von FRA 15.01.10						
(4) 40 t an GBR 10.06.09		(9) 14 t von DNK 14.01.10						
(5) 1 t von VO 649/09		(10) 1 t von DNK 14.01.10						
Scholle (PLE)								
IIIa Nord PLE/03AN.	37	0	37		13	13	35,1	24
IIIa Süd PLE/03AS.	23	0	23		5	5	21,7	18
(1)(2)(3)(4)(5)(7)(8)(9) IIIa (EG), IV PLE/2A3AX4	3.009	0	3.009		2.931	2.931	97,4	78
davon Norwegen PLE/*04N (EL) MARGIN 3.035					17	17		-17
(6)(9)(10) III b, c, d (EG) PLE/3BCD-C	305	0	305		315	315	103,3	-10
(1) 5 t von GBR an K 19.02.09		(7) 40 t von GBR an K 09.09.09						
(2) 60 t von K an NLD 23.02.09		(8) 80 t von K an NLD 16.12.09						
(3) 29 t von NLD an K 27.02.09		(9) 32 t von DNK an K 14.01.10						
(4) 20 t von GBR an K 04.06.09		(10) 2 t von DNK an K 15.01.10						
(5) 20 t von GBR an K 08.06.09								
(6) 29 t von VO 649/09								

Seezunge (SOL)		Quoten 2009			Ausnutzung 2009 vorläufig			
Gebiet	Gesamt	Hochsee	Kutter	Hochsee	Kutter	Gesamt	%	Rest
(5) IIIa, b, c, d (EG) SOL/3A/BCD	44	0	44		27	27	61,4	17
(1)(2)(3)(4)(6)(7) II, IV (alle Zonen) SOL/24	561	0	561		555	555	98,9	6

(1) 150 t von K an GBR 23.02.09
(2) 25 t von K an NLD 23.02.09
(3) 150 t von K an BEL 13.03.09
(4) 22 t von VO 649/09
(5) 5 t von VO 649/09
(6) 3 t von K an DNK 09.10.09
(7) 60 t von K an FRA 09.11.09

Blauer Wittling (WHB)		Quoten 2009			Ausnutzung 2009 vorläufig			
Gebiet	Gesamt	Hochsee	Kutter	Hochsee	Kutter	Gesamt	%	Rest
(1)(2)(3)(4)(5) I, II, III, IV, V, VI, VII, VIIIa,b,d,e	5.582	5.582	0	5.023		5.023	90,0	559
(6)(7)(8)(9) XII, XIV (EG und A) WHB/1X14	2.989	2.989	0					
davon Norwegen (68% der Quote) WHB/MNZJM (SC)								
davon Färber (27% der Quote) WHB/05B-F (SC)	1.187	1.187	0					

(1) 5.000 t von ESP an H 03.03.09
(2) 272 t von PRT an H 09.03.09 (Package 1)
(3) 616 t von PRT an H 09.03.09 (Package 2)
(4) 1.000 t von BEL an H 11.03.09
(5) 5.721 t von H an NLD 11.05.09
(6) 4 t von VO 649/09
(7) 32 t von DNK 31.07.09
(8) 199 t von DNK 16.11.09
(9) 216 t von H an NLD 04.12.09

Makrele (MAC)		Quoten 2009			Ausnutzung 2009 vorläufig			
Gebiet	Gesamt	Hochsee	Kutter	Hochsee	Kutter	Gesamt	%	Rest
(1)(2)(7)(8)(9)(13) IIIa (ohne EG), Vb (EG), VI, VII, VIIIa,b,d,e, XII, XIV	20.462	20.462	0	20.422	0	20.462	100,0	40
MAC/2CX14-	5.981	5.981	0	4.032	0	4.032	67,4	1.949
davon MAC/*04A-C (SC)								
VIII c, XI, X,								
(3)(4)(10) COPACE 34.1.1 (EG) MAC/8C3411	1.052	1.052	0	1.052	0	1.052	100,0	0
(6)(11) davon MAC/*8ABD. (SC) Margin	1.052	1.052	0	1.052	0	1.052	100,0	
(5)(12)(14) IIIa (EG), IIIa und IV, IIIb,c,d (EG) MAC/2A34.	1.063	1.008	55	1.008	0	1.008	94,8	55
(15) davon MAC/*3A4BC (SC)	60							

(1) 24 t von NLD an H 27.02.09
(2) 42 t von NLD an H 27.02.09
(3) 468 t von PRT an H 09.03.09 (Package 1)
(4) 1.056 t von PRT an H 09.03.09 (Package 2)
(5) 240 t von BEL an H 11.03.09
(6) 1.524 t von PRT an H 16.04.09
(7) 120 t von LTU an H 28.08.09
(8) 55 t von K an H 23.09.09
(9) 472 t von NLD an H 23.09.09
(10) 472 t von H an NLD 24.09.09
(11) 472 t von H an NLD 24.09.09
(12) 60 t von GBR an H 13.10.09
(13) 17 t von H an NLD 10.11.09
(14) 244 t von NLD an H 10.11.09
(15) 60 t von GBR an H 19.11.09

Sprotte (SPR)		Quoten 2009			Ausnutzung 2009 vorläufig			
Gebiet	Gesamt	Hochsee	Kutter	Hochsee	Kutter	Gesamt	%	Rest
(6) IIIa SPR/03A.	187	114	73		49	49	26,2	138
(1)(2)(3)(4)(5)(8)(10)(13)(14)								
(16) III b, c, d (EG) SPR/3BCD-C	26.950	0	26.950		26.311	26.311	97,6	639
VII d, e SPR/7DE	31	31	0				0,0	31
(7)(9)(11)(12)(15)(17)(18)								
IIIa (EG), IV (EG) SPR/2AC4-C	2.770	0	1.041		2.770	2.770	100,0	
			allgemeine Quote (1.729)					

(1) 5.500 t von K an DNK 10.02.09
(2) 2.000 t von K an POL 13.02.09
(3) 1.000 t von K an DNK 26.03.09
(4) 3.000 t von POL an K 21.04.09
(5) 3.256 t von VO 649/09
(6) 114 t von DNK an H 31.07.09
(7) 2.500 t von DNK an H 31.07.09
(8) 800 t von K an DNK 18.08.09
(9) 2.500 t von DNK an H 19.08
(10) 1.000 t von POL an K 12.10.09
(11) 2.500 t von H an DNK 16.11.09
(12) 975 t von DNK an K 16.11.10
(13) 500 t von K an DNK 18.11.09
(14) 500 t von K an FIN 19.11.09
(15) 2.500 t von H an DNK 04.12.09
(16) 1.000 t von POL an K 04.12
(17) Fangstop zum 24.12.09
(18) 66 t von DNK an K 14.01.10

Seehecht (HKE)		Quoten 2009			Ausnutzung 2009 vorläufig			
Gebiet	Gesamt	Hochsee	Kutter	Hochsee	Kutter	Gesamt	%	Rest
(2) IIIa (EG), IV (EG) HKE/2AC4-C	134	0	134		80	80	59,7	54
(3)(4) IIIa, IIIb, IIIc, IIIc (EG) HKE/3A/BCD	8	0	8		4	4	50,0	4
(1) VI, VII (EG); XII, XIV (int) HKE/571214	2	0	2	0	0	0	0,0	2

(1) 2 t von FRA an K 19.02.09
(2) 14 t von VO 649/09
(3) Abzug von 2 t aus 2008 nach VO 649/09
(4) 8 t von DNK an K 09.10.09

Seeteufel (ANF)		Quoten 2009			Ausnutzung 2009 vorläufig			
Gebiet	Gesamt	Hochsee	Kutter	Hochsee	Kutter	Gesamt	%	Rest
(2)(3)(6)(8)(9) Vb (EG), VI, XII, XIV ANF/561214	211	0	211		211	211	100,0	
(7) VII ANF/07.	320	0	320		181	181	56,6	139
(4)(5) IIIa (EG), IV (EG) ANF/2AC4-C	407	0	407		210	210	51,6	197
(1) IV (N) ANF/4AB-N	25	0	25		23	23	92,0	2

(1) 6 t von GBR an K 14.05.09
(2) 40 t von K an GBR 14.05.09
(3) 15 t von K an GBR 03.06.09
(4) 15 t von K an GBR 03.06.09
(5) 10 t von K an GBR 08.06.09
(6) Fangstop zum 01.07.09
(7) 31 t von VO 649/09
(8) 22 t von FRA an K 06.11.09
(9) 16 t von FRA an K 11.01.10

Lachs (SAL)		Quoten 2009			Ausnutzung 2009 vorläufig			
Gebiet	Gesamt	Hochsee	Kutter	Hochsee	Kutter	Gesamt	%	Rest
III b, c, d (EG) (Stück) SAL/3BCD-F	7.141	0	7.141		2.799	2.799	39,2	4.342
ca. Tonnen	36	0	36		14	14	38,9	22

Hering (HER)		Quoten 2009			Ausnutzung 2009 vorläufig					
Gebiet		Gesamt	Hochsee	Kutter	Hochsee	Kutter	Gesamt	%	Rest	
(44)(46)	IIla (Masche >= 32 mm) HER/03A.	255	0	255		255	255	100,0		
	IIla (Masche < 32 mm) Beifänge HER/03A-BC	64	0	64				0,0	64	
(24)(41)	VII g-k HER/7G-K.	148	148	0	135		135	91,2	13	
	IIa, IV, Vild (Masche < 32 mm) Beifänge HER/2A47DX	79	0	79				0,0	79	
(23)(27)(36)(42)	Vb, VIaN (EG), VIlb HER/5B6ANB	28	28	0	27		27	96,4	1	
(6)(31)	IVc, Vild HER/4CXBD davon 50% HER/04B. (SC) MARGIN 105	4.210	4.210	0	4.307		4.307	102,3	-97	
(7)(13)(18)(26) (30)(34)(38)	IV (nördl. 53° 30'N) incl. IVb HER/4AB. davon HER/04N- (SC) 14.762	1.102	56	1.046		1.060	1.060	96,2	42	
(1)(2)(3)(4)(5) (10)(11)(12)(14) (19)(22)(29)(35) (39)(47)	I, II (EG und A) HER/1/2	13.804	13.804	0	13.804		13.804	100,0		
(9)(15)(16)(20) (28)(33)(40)(45)	davon HER/2AJMN (SC)	12.791	12.791	0	6.490		6.490	50,7	6.301	
(21)	III b, c, d	18.157	0	18.157		17.870	17.870	98,4	287	
(8)(25)(32)(37)	davon in westl. Ostsee HER/3BC+24	16.819	0	16.819		16.618	16.618	98,8	201	
(17)(43)	davon in östlicher Ostsee HER/3D-R31	1.338	0	1.338		1.252	1.252	93,6	86	
(1)	106 t von DNK an H 20.02.09		(14)	96 t von POL an H 06.04.09		(27)	2.365 t von H an NLD 17.08.09		(40)	10.11.09
(2)	151 t von DNK an H 20.02.09		(15)	109 t von ESP an H		(28)	100 t von NLD an H 11.08.09		(41)	10.11.09
(3)	121 t von ESP an H 03.03.09		(16)	109 t von PRT an H		(29)	100 t von NLD an H 11.08.09		(42)	4 t von NLD an H 10.11.09
(4)	36 t von PRT an H 09.03.09 (Package 1)		(17)	Fangstop zum 28.04.09		(30)	900 t von NLD an H 11.08.09		(43)	500 t von FIN an K
(5)	84 t von PRT an H 09.03.09 (Package 2)		(18)	300 t von H an DNK		(31)	1.000 t von NLD an H 11.08.09		(44)	Fangstop zum 24.12.2009
(6)	3.000 t von BEL an H 11.03.09		(19)	2.400 t von NLD an H 11.05		(32)	100 t von K an POL 18.08.09		(45)	125 t von H an GBR
(7)	300 t von H an K 16.03.09 (im Rahmen Belgientausch)		(20)	2.160 t von NLD an H 11.05		(33)	159 t von DNK an H 20.08.09		(46)	5 t von DNK an K 14.01.10
(8)	500 t von K an DNK 26.03.09		(21)	Fangstop zum 08.05.09		(34)	6.121 t von H an DNK 19.08.09		(47)	125 t von H an GBR
(9)	3.949 t von DNK an H 26.03.09		(22)	12 t von VO 649/09		(35)	159 t von DNK an H 20.08.09			
(10)	106 t von DNK an H 31.03.09		(23)	30 t von VO 649/09		(36)	24 t von K an H 23.09.09			
(11)	151 t von DNK an H 31.03.09		(24)	1 t von VO 649/09		(37)	100 t von K an POL 09.10.09			
(12)	3.949 t von DNK 31.03.09		(25)	2.525 t von VO 649/09		(38)	644 t von H an K 16.11.09			
(13)	4.100 t von H an DNK 31.03.09		(26)	4.039 t an DNK 31.07.09		(39)	297 t von NLD an H 10.11.09			

Holzmakrelé (JAX)		Quoten 2009			Ausnutzung 2009 vorläufig				
Gebiet		Gesamt	Hochsee	Kutter	Hochsee	Kutter	Gesamt	%	Rest
(1)(2)(3)(4)(5) (6)(7)(8)(9)(10)	Vb (EG), VI, VII, VIII a,b,d,e; XII, XIV JAX/578/14	19.920	19.920	0	15.149		15.149	76,0	4.771
(12)	II a (EG), IV (EG) JAX/2AC4-C	1.792	1.751	41	1.302	1	1.303	72,7	489
(1)	300 t von NLD an H 27.02.09		(7)	664 t von DNK 31.07.09					
(2)	200 t von NLD an H 27.02.09		(8)	1.000 t von DNK an H 19.08.09					
(3)	1.500 t von ESP an H 03.03.09		(9)	614 t von LTU an H 28.08.09					
(4)	488 t von PRT an H 09.03.09 (Package 1)		(10)	2.400 t von H an NLD 10.11.09					
(5)	1.101 t von PRT an H 09.03.09 (Package 2)		(11)	2.500 t von DNK an H 03.12.09					
(6)	1.918 t von VO 649/09		(12)	20 t von NLD an K 11.12.09					

Kaisergranat (NEP)		Quoten 2009			Ausnutzung 2009 vorläufig				
Gebiet		Gesamt	Hochsee	Kutter	Hochsee	Kutter	Gesamt	%	Rest
(6)(8)	IIla, III b, c, d (EG) NEP/3A/BCD	22	0	22		16	16	72,7	6
(1)(2)(3)(4)(7)	IIa (EG), IV (EG) NEP/2AC4-C	641	0	641		410	410	64,0	231
(5)(9)	IV (N) NEP/4AB-N.	12	0	12				0,0	12
(1)	70 t von GBR an K 19.02.09		(6)	8 t von DNK an K 30.06.09					
(2)	375 t von GBR an K 19.02.09		(7)	72 t von VO 649/09					
(3)	35 t von GBR an K 10.03.09		(8)	3 t von VO 649/09					
(4)	70 t von BEL an K 11.03.09		(9)	10 t von GBR an K 06.01.10					
(5)	1 t von GBR an K 09.06.09								

Stintdorsch (NOP)		Quoten 2009			Ausnutzung 2009 vorläufig				
Gebiet		Gesamt	Hochsee	Kutter	Hochsee	Kutter	Gesamt	%	Rest
(1)(2)	IIla, IIa, IV (EG) NOP/2A3A4	1.333	1.311	22				0,0	1.333
(1)	311 t von DNK an H 31.07.09								
(2)	17 t von VO 709/09								
(3)	1.000 t von DNK an H 16.11.09								

Rotbarsch (RED)		Quoten 2009			Ausnutzung 2009 vorläufig				
Gebiet		Gesamt	Hochsee	Kutter	Hochsee	Kutter	Gesamt	%	Rest
(1)(2)(3)(4) (5)(6)(7)(8) (9)(10)	XIV, XII, V RED/51214.	221	221	0				0,0	221
(1)	375 t von H an LTU 08.06.09		(5)	200 t von H an PRT (Package 1)		(9)	600 t von H an LTU 31.08.09		
(2)	700 t von H an LTU 08.06.09		(6)	300 t von H an PRT (Package 2)		(10)	300 t von H an PRT 15.09.09		
(3)	500 t von H an ESP 08.06.09		(7)	400 t von H an LTU 21.07.09					
(4)	70 t von H an POL 08.06.09		(8)	600 t von H an LTU 06.08.09					

Steinbutt / Glattbutt (T/B)		Quoten 2009			Ausnutzung 2009 vorläufig				
Gebiet		Gesamt	Hochsee	Kutter	Hochsee	Kutter	Gesamt	%	Rest
(1)(2)(3)(4)	IIa (EG), IV (EG) T/B/2AC4-C	415	0	415		251	251	60,5	164
(1)	100 t von GBR an K 19.02.09								
(2)	50 t von BEL an K 11.03.09								
(3)	25 t von GBR 14.05.09								
(4)	29 t von VO 649/09								

Rochen (SRX)		Quoten 2009			Ausnutzung 2009 vorläufig				
Gebiet		Gesamt	Hochsee	Kutter	Hochsee	Kutter	Gesamt	%	Rest
(1)	IIa (EG), IV (EG) Beifang SRX/2AC4-C	16	0	16				0,0	16
	VIIa-b (EG), VIIa-c, e-k (EG) SRX/67AKXD	19	0	19				0,0	19
(1)	2 t von VO 649/09								

Kliesche / Flunder (D/F)		Quoten 2009			Ausnutzung 2009 vorläufig				
Gebiet		Gesamt	Hochsee	Kutter	Hochsee	Kutter	Gesamt	%	Rest
(1)(2)	IIa (EG), IV (EG) D/F/2AC4-C	2.440	0	2.440		306	306	12,5	2.134
(1)	250 t von K an BEL 13.03.09								
(2)	200 t von K an GBR 13.03.09								

Limanda / Rotzunge (LW)	Quoten 2009			Ausnutzung 2009 vorläufig				
	Gesamt	Hochsee	Kutter	Hochsee	Kutter	Gesamt	%	Rest
Gebiet								
IIa (EG), IV (EG) LW/2AC4-C	130	0	130		60	60	46,2	70

Dornhai (DGS)	Quoten 2009			Ausnutzung 2009 vorläufig				
	Gesamt	Hochsee	Kutter	Hochsee	Kutter	Gesamt	%	Rest
Gebiet								
(2) IIa (EG), IV (EG) (Beifang) DGS/2AC4-C	6	0	6		1	1	16,7	5
(1) I, V, VI, VII, VIII, XII, XIV DGS/15X14	19	allgemeine Quote (19)			1	1	5,3	18
(1) 3 t von VO 649/09								
								(2) 1 t von VO 649/09

Butte (LEZ)	Quoten 2009			Ausnutzung 2009 vorläufig				
	Gesamt	Hochsee	Kutter	Hochsee	Kutter	Gesamt	%	Rest
Gebiet								
(1) IIa (EG), IV (EG) LEZ/2AC4-C	6	0	6		4	4	66,7	2
(1) 2 t von FRA an K 19.02.09								

Schw. Degenfisch (BSF) (Beifang)	Quoten 2009			Ausnutzung 2009 vorläufig				
	Gesamt	Hochsee	Kutter	Hochsee	Kutter	Gesamt	%	Rest
Gebiet								
I, II, III, IV BSF/1234-	4	allgemeine Quote (4)						4
(1) V, VI, VII, XII BSF/56712-	2	allgemeine Quote (30)					0,0	2
(1) 30 t an FRA 09.11.09								

Goldfisch (ARU)	Quoten 2009			Ausnutzung 2009 vorläufig				
	Gesamt	Hochsee	Kutter	Hochsee	Kutter	Gesamt	%	Rest
Gebiet								
III, IV ARU/3/4	12	allgemeine Quote (12)					0,0	12
V, VI, VII ARU/567	405	405	0	30		30	7,4	375
I, II (EG und A) ARU/1/2	31	31	0				0,0	31

Lumb (USK)	Quoten 2009			Ausnutzung 2009 vorläufig				
	Gesamt	Hochsee	Kutter	Hochsee	Kutter	Gesamt	%	Rest
Gebiet								
(6) I, II, XIV (EG und A) USK/1214EI	9	allgemeine Quote (9)						9
(5) III (EG und A) USK/03-C	8	allgemeine Quote (8)						8
IV (EG und A) USK/04-C	19	allgemeine Quote (19)			1	1		18
(1)(2)(3)(4) V, VI, VII (EG und A) USK/567EI	9	allgemeine Quote (9)						9
IV (N) USK/4AB-N	1	allgemeine Quote (1)			1	1	100,0	
(1) 15 t von GBR 19.02.09								
(2) 2 t von GBR 14.05.09								
(3) 1 t von GBR an K 31.05.09								
(4) 15 t von K an GBR 10.06.09								
(5) 1 t von VO 649/09								(6) 2 t von VO 649/09

Grenadierfisch (RNG) Beifang	Quoten 2009			Ausnutzung 2009 vorläufig				
	Gesamt	Hochsee	Kutter	Hochsee	Kutter	Gesamt	%	Rest
Gebiet (nur EG und A)								
I, II, IV, Va RNG/1245A-	2	allgemeine Quote (2)						2
IIIa, b, c, d RNG/03-	5	allgemeine Quote (5)						5
Vb, VI, VII RNG/5B67-	7	allgemeine Quote (7)						7
VIII, IX, X, XII, XIV (EG und A) RNG/8X14-	34	allgemeine Quote (34)					0,0	34

Blaulang (BLI)	Quoten 2009			Ausnutzung 2009 vorläufig				
	Gesamt	Hochsee	Kutter	Hochsee	Kutter	Gesamt	%	Rest
Gebiet								
(1)(2) II, IV, V BLI/245-		allgemeine Quote (0)						
III BLI/03-	3	allgemeine Quote (3)					0,0	3
VI, VII (EG und A) BLI/67-	21	allgemeine Quote (21)					0,0	21
(1) 3 t an FRA 15.01.10								
(2) 2 t an FRA 22.01.10								

Läng (LIN)	Quoten 2009			Ausnutzung 2009 vorläufig				
	Gesamt	Hochsee	Kutter	Hochsee	Kutter	Gesamt	%	Rest
Gebiet								
(5) I, II (EG und A) Beifang LIN/1/2	11	allgemeine Quote (11)		6		6		5
(2)(10) IIIa (EG) LIN/03	2	allgemeine Quote (2)			1	1	50,0	1
(1)(3) IV (EG) LIN/04	201	0	201	1	19	20	10,0	181
(4) V (EG und A) LIN/05	7	0	7				0,0	7
(6) VI, VII, VIII, IX, X, XII, XIV LIN/6X14	162	0	162	3	12	15	9,3	147
(7)(8)(9)(11) IV (N) LIN/4AB-N	30	0	30		23	23	76,7	7
(1) 6 t von BEL an K 11.03.09								
(2) 1 t von VO 649/09								
(3) 18 t von VO 649/09								
(4) 1 t von VO 649/09								
								(5) 1 t von VO 649/09
								(6) 15 t von VO 649/09
								(7) 3 t Abzug nach VO 649/09
								(8) 4 t von GBR an K 09.09.09
								(9) 3 t von K an DNK 16.11.09
								(10) 6 t von K an DNK 23.12.09
								(11) 5 t von GBR an K 06.01.10

Tiefseehaie (DWS) Beifang	Quoten 2009			Ausnutzung 2009 vorläufig				
	Gesamt	Hochsee	Kutter	Hochsee	Kutter	Gesamt	%	Rest
Gebiet								
(1) V, VI, VII, VIII, IX (EG und A) DWS/56789-	25	allgemeine Quote (25)					0,0	25
(1) 5 t von GBR an K 09.06.09								

Heringshai (POR)	Quoten 2009			Ausnutzung 2009 vorläufig				
	Gesamt	Hochsee	Kutter	Hochsee	Kutter	Gesamt	%	Rest
Gebiet								
I, II, III, IV, V, VI, VII, VIII, IX, X, XII, XIII, XIV POR/1-14C	5	0	5				0,0	5

Gabeldorsch (GFB) Beifang	Quoten 2009			Ausnutzung 2009 vorläufig				
	Gesamt	Hochsee	Kutter	Hochsee	Kutter	Gesamt	%	Rest
Gebiet								
V, VI, VII, VIII (EG u. A) GFB/567-	10	allgemeine Quote (10)						10
I, II, III, IV (EG u. A) GFB/1234-	9	allgemeine Quote (9)						9

Schwarzer Heilbutt (GHL)	Quoten 2009			Ausnutzung 2009 vorläufig				
	Gesamt	Hochsee	Kutter	Hochsee	Kutter	Gesamt	%	Rest
Gebiet								
IIa und IV (EG) IV (EG und A) GHL/2A-C46	7	allgemeine Quote (7)					0,0	7

Sanjaal (SAN) Gebiet	Quoten 2009			Ausnutzung 2009 vorläufig				
	Gesamt	Hochsee	Kutter	Hochsee	Kutter	Gesamt	%	Rest
(1)(2)(3)(4) (5)(6)(7)(8) (9)(10)(11)(12) IIa und IV (EG) IV (EG und A) SAN/2A3A4 davon IIIa SAN*03A	12.934	600	12.334		12.234	12.234	94,6 #DIV/0!	700
(1) 5.500 t von DNK an K 20.02.09		(6) 1.900 t von GBR an K 31.05.09					(11) 33 t von DNK an K 19.08.09	
(2) 2.000 t von DNK an K 25.03.09		(7) 500 t von GBR 08.06.09					(12) 100 t von NLD an K 11.12.09	
(3) 1.200 t von K an DNK 28.04.09		(8) 800 t von DNK 19.06.09						
(4) 1.000 t von DNK an K 07.05.09		(9) Erhöhung Gq.auf 501 t nach VO (EG) Nr. 517/09						
(5) 1.200 t von DNK an K 27.05.09		(10) 600 t von DNK an H 31.07.09						
Quoten gesamt	171.572			61.611	91.696	153.287	89	16.285

1.1 andere Arten Norwegen IV (Fänge sind unter den einzelnen Fischarten aufgeführt)

OTH04-N	Gesamt	Hochsee	Kutter
Einzelquote Für D	287	0	287
Quoten gesamt	287	0	287

5 t von GBR an K 19.02.09

2. Quotierte Arten in Drittlandsgewässern und NAFO - NEAFC

Angaben in Tonnen Fanggewicht

NAFO außerhalb nationaler Gewässer		Quoten 2009				Ausnutzung 2009 vorläufig				
Fischart		Gesamt	Hochsee	Kutter	Rest	Hochsee	Kutter	Gesamt	%	Rest
(7)(8)(9)(10)(11)	Rotbarsch RED/N1F3K.	2.234	2.234	0					0,0	2.234
(2)(3)(4)(5)	Rotbarsch RED/N3M.	0	0	0					#DIV/0!	
(1)(6)	Schwarzer Heilbutt GHL/N3LMNO	0	0	0					#DIV/0!	
(12)	Weißer Gabeldorsch HKW/N3NO.	300	300						0,0	300
	Gesamt	2.534	0	0					0,0	2.534
(1)	150 t von H an ESP 02.03.09		(5) 275 t von H an PRT 10.03.09 (Package 2,		(9) 400 t von LTU an H 21.07.09					
(2)	513 t von H an ESP 02.03.09		(6) 178 t von H an PRT 10.03.09 (Package 2,		(10) 600 t von LTU an H 07.08.09					
(3)	375 t von LTU an H 09.03.09		(7) 700 t von LTU an H 23.04.09		(11) 484 t von LTU an H 28.08.09					
(4)	100 t von H an PRT 10.03.09 (Package		(8) 50 t von LTU an H 25.06.09		(12) 300 t von PRT an H 14.09.09					

Färöer		Quoten 2009				Ausnutzung 2009 vorläufig				
Fischart		Gesamt	Hochsee	Kutter	Rest	Hochsee	Kutter	Gesamt	%	Rest
(5)(9)	Kabeljau/Schellfisch C/H/05B-F.	0	0	0					#DIV/0!	
(7)(10)	Seelachs POK/05B-F.	48	0	48					0,0	48
(1)(6)	Rotbarsch RED/05B-F.	473	373	100					0,0	473
(4)	Plattfische FLX/05B-F.	16	13	3					0,0	16
(2)(8)(11)	Leng/ Blauleng B/L/05B-F.	95	10	85					0,0	95
	Blauer Wittling WHB/2A4AXF	90	90	0					0,0	90
(3)(12)	andere Arten OTH/05B-F.	25	allgemeine Quote (25)						0,0	25
	Gesamt	747							0,0	747
(1)	300 t von H an POL 02.03.09		(5) 7 t von H an POL 31.03.09		(9) 3 t von H an GBR 02.09.09					
(2)	500 t von H an POL 02.03.09		(6) 700 t von H an POL 31.03.09		(10) 63 t von H an GBR 02.09.09					
(3)	140 t von POL 02.03.09		(7) 190 t von H an POL 31.03.09		(11) 203 t von H an GBR 02.09.09					
(4)	38 t von H an POL 02.03.09		(8) 100 t von H an POL 31.03.09		(12) 140 t an GBR 02.09.09					

Norwegen nördlich 62°N, Jan Mayen		Quoten 2009				Ausnutzung 2009 vorläufig				
Fischart		Gesamt	Hochsee	Kutter	Rest	Hochsee	Kutter	Gesamt	%	Rest
(2)(14)(15)(18) (19)(21)(22)(24) (25)(26)(27)(28)	Kabeljau COD/1N2AB.	4.766	4.766	0		4.758		4.758	99,8	8
(3)(6)(8)(10)(11) (16)(23)(29)(31)	Schellfisch HAD/1N2AB.	656	656	0		643		643	98,0	13
(1)(7)(9)(12)(13) (17)(30)	Seelachs POK/1N2AB.	1.969	1.969	0		1.973		1.973	100,2	-4
(4)(20)	Rotbarsch Beifang RED/1N2AB	756	756	0		87		87	11,5	669
	Schwarzer Heilbutt GHL/1N2AB	25	25	0		8		8	32,0	17
(5)	andere Arten Beifang OTH/1N2AB.	117	117	0		39		39	33,3	78
	Gesamt	8.289	8.289	0		7.508		7.508	90,6	781
(1)	226 t von K an H 26.02.09		(12) 110 t von H an PRT 10.03.09 (Package 1)		(23) 45 t von GBR an H 27.08.09					
(2)	44 t von K an H 26.02.09		(13) 90 t von H an PRT 10.03.09 (Package 2)		(24) 2 t von K an H 08.09.09					
(3)	11 t von K an H 26.02.09		(14) 188 t von POL an H 18.03.09 (aus 2008)		(25) 90 t von H an GBR 23.09.09					
(4)	17 t von K an H 26.02.09		(15) 200 t von GBR an H 17.03.09		(26) 2 t von H an PRT 17.11.09					
(5)	8 t von K an H 26.02.09		(16) 286 t von POL an H 06.04.09		(27) 150 t von H an PRT 18.11.09					
(6)	290 t von GBR an H 26.02.09		(17) 32 t von POL an H 06.04.09		(28) 10 t von POL an H 19.11.09					
(7)	253 t von H an GBR 26.02.09		(18) 1.740 t von POL an H 06.04.09		(29) 45 t von H an GBR 03.12.09					
(8)	60 t von H an ESP 02.03.09		(19) 400 t von GBR an H 03.04.09		(30) Fangstop zum 17.12.09					
(9)	40 t von H an ESP 02.03.09		(20) 10 t von H an GBR 02.09.09		(31) 45 t von H an PRT 15.01.10					
(10)	130 t von H an PRT 10.03.09 (Package 1)		(21) 45 t von GBR an H 27.08.09							
(11)	220 t von H an PRT 10.03.09 (Package 2)		(22) Erh.Gq. auf 2.425 t nach VO 753/09 (H 88 t, K 2t)							

Spitzbergen		Quoten 2009				Ausnutzung 2009 vorläufig				
Fischart		Gesamt	Hochsee	Kutter	Rest	Hochsee	Kutter	Gesamt	%	Rest
(1)(2)(3)(4)(5) (6)(7)(8)	Kabeljau COD/1/2B.	3.826	3.826	0		3.826		3.826	100,0	
	Gesamt	3.826	3.826	0		3.826		3.826	100,0	
(1)	200 t von POL an H 04.03.09		(4) 500 t von GBR an H 14.07.09		(7) 8 t von GBR an H 05.10.09					
(2)	200 t von H an GBR 18.03.09		(5) 40 t von POL an H 17.08.09		(8) 2 t von PRT an H 17.11.09					
(3)	200 t von H an GBR 06.04.09		(6) Fangstop zum 02.09.2009							

Grönland XIV, V		Quoten 2009				Ausnutzung				
Fischart		Gesamt	Hochsee	Kutter	Rest	Hochsee	Kutter	Gesamt	%	Rest
(8)	Kabeljau + NAFO 0 & 1 COD/N01514	1.848	1.848	0		367		367	19,9	1.481
(3)(4)(5)(6)	Rotbarsch RED/514 GRN	1.152	1.152	0		11		11	1,0	1.141
(7)(9)(10)(11)	Schwarzer Heilbutt GHL/514GRN	5.117	5.117	0		5.001		5.001	97,7	116
(1)(2)(12)	Gesamt	8.117	8.117	0		5.379		5.379	66,3	2.738
(1)	152 t an GBR 20.02.09		(6) 100 t von H an PRT 08.06.09 (Package 1)		(11) 600 t von H an POL 11.09.09					
(2)	1.257 t von H an POL 02.03.09		(7) 50 t von H an LTU 25.06.09		(12) 255 t von POL an H 11.09.09					
(3)	900 t von H an ESP 08.06.09		(8) 606 t von H an GBR 14.07.09							
(4)	550 t von H an POL 08.06.09		(9) 90 t von H an POL 17.08.09							
(5)	300 t von H an POL 08.06.09		(10) 1.000 t von H an LTU 31.08.09							

Grönland NAFO 1F	Quoten 2009				Ausnutzung 2009 vorläufig				
	Gesamt	Hochsee	Kutter	Rest	Hochsee	Kutter	Gesamt	%	Rest
Fischart									
Schwarzer Heilbutt GHL/N01GRN	1.550	1.550	0		1.466		1.466	94,6	84
Gesamt	1.550	1.550	0		1.466		1.466	94,6	84

Island V	Quoten 2009				Ausnutzung 2009 vorläufig				
	Gesamt	Hochsee	Kutter	Rest	Hochsee	Kutter	Gesamt	%	Rest
Fischart									
Rotbarsch RED/05A-IS								#DIV/0!	
Gesamt								#DIV/0!	

Zusammenfassung	25.063	21.782		0	18.179		18.179	352	6.884
------------------------	---------------	---------------	--	----------	---------------	--	---------------	------------	--------------

UNVERBINDLICH
Ausnutzungsstand der Importkontingente für Fischereierzeugnisse in der Bundesrepublik Deutschland

2 0 1 0

		Ausnutzungsstand per: 01.02.2010	
	Zoll %	Kontingent t	EU: noch verfügbare Menge t
GATT-Kontingente			
VO (EG) Nr. 32/2000 [VO (EG) Nr. 1808/95]			
09.0006			
			Heringe (einschl. Lappen) fr. o. gefr. (1)
	0	34.000	erschöpft 09.12.09
09.0007			
			Kabeljau (2), ges., gefr.
	0	25.000	22.369
09.0009			
			Nordamerikanische Seehechte, fr. o. gefr. (3)
	8	2.000	1.317
GATT-Kontingente			
VO (EG) Nr. 32/2000 [VO (EG) Nr. 345/96]			
09.0045			
			Fische der Gattung Coregonus, gefr.
	5,5	1.000	910
09.0046			
			Krebstiere, m. Dill geg., gefr.
	0	3.000	2.902
09.0047			
			Garnelen der Art Pandalus b., o. Schale, gefr.
	0	500	erschöpft 04.01.10
09.0048			
			Fischflie t; Art Allocyrtus spp., Pseudoc. gefr.
	0	200	erschöpft 04.01.10

- 1) Unter Einhaltung der Referenzpreise
- 2) Gadus morhua, ogac, Boreogadus saida
- 3) Merluccius bilinearis
- 4) Gadus morhua
- 5) Gadus morhua, ogac, macrocephalus, Boreogadus saida
- 6) Gadus ogac, macrocephalus, Boreogadus saida

	Zoll %	Kontingent t	E.U. noch verfügbare Menge t
Gemeinschaftskontingente			
VO (EG) Nr. 2471/1999 [VO (EG) Nr. 669/97]			
Ursprung Faröer			
01.01.10 - 31.12.10			
09.0671	0	700	687
09.0675	0	400	400
09.0679	0	4.000	4.000
09.0681	0	1.200	1.183
Forellen auch Filets, lbd, fr., gefr. Lachse, Forellen, zubereitet Krebse-, Weichtiere, zubereitet Seefische (Kab., Köh., Seehecht, AP, Pol. u.a.) gz. o. fein zerkl., zub.			
Gemeinschaftskontingente			
VO (EG) Nr. 54/2009 v.21.01.09 Amtsbl.L17 v.22.01.09			
Ursprung Faröer			
01.01.10 - 31.12.10			
09.0672	0	750	750
09.0674	0	1.200	1.200
09.0676	0	750	750
Köhler, gesalzen u. getrocknet Gemeine Wellhornschncke Krabben der Art Geryon affinis			
Gemeinschaftskontingent			
VO (EG) Nr. 3061/95; VO (EG) Nr. 1920/2004 [VO (EG) Nr. 992/1995]			
Ursprung Thailand			
01.01.10 - 31.12.10			
09.0704		1.816	erschöpft 04.01.10
01.01.10 - 31.12.10			
09.0705		742	erschöpft 04.01.10
Ursprung Thailand			
01.01.10 - 31.12.10			
09.0706		1.410	1.395
01.01.10 - 31.12.10			
09.0707		865	865
Ursprung Norwegen			
01.01.10 - 31.12.10			
09.0711	4,4 / 10 4,4 / 10	400	400
Fische zuber., Sardinen u. Sprossen ausgen., ger. Köhler u. Heringe			

Zusatzprotokoll z. Abk. zw. Norwegen u. Wirtschaftsgemeinschaft Ursprung Norwegen 01.01.10 - 31.12.10		Zoll %	Kontingent t	EU: noch verfügbare Menge t
09.0715	Forellen, fr. o. gefr.	0	500	348
09.0716	Lachs, fr.	0	6.100	erschöpft 08.01.10
09.0717	Paz., Atl. Lachs, gefr.	0	580	368
09.0718	Lachsfilet, fr., o. gefr.	0	610	erschöpft 08.01.10
09.0719	Salmoniden, and. fr. o. gefr.	0	670	528
09.0720	Leng, fr.	0	370	333
09.0721	Plattfische u. and. Seefische, fr.	0	250	121
09.0722	Fischfleisch v. Kabeljau, Köhler, Schellfisch u. a. Seefischen (ausg. Makrelen), gefr.	0	500	422
09.0723	Heringe, fr. o. gefr. (16.06.09 bis 14.02.10)	0	800	erschöpft 17.06.09
09.0724	Makrelen, fr. (16.06.09 bis 14.02.10)	0	260	erschöpft 17.07.09
09.0725	Makrelen, fr. (16.06.09 bis 14.02.10)	0	100	erschöpft 30.07.09
09.0726	Rotbarsche, fr. o. gefr.	0	130	erschöpft 30.01.10
09.0727	Filet v. and. Süßwasserfischen, fr. o. gefr.	0	110	110
09.0728	Filet v. Köhler u. Rotbarsch, fr.	0	180	176
09.0729	Heringslappen, fr. (01.01.08 bis 31.12.08)	0	130	erschöpft 26.01.10
09.0730	Filet v. Kabeljau, Boreog. s., Köhler, Schell- fisch, Seehechten, Schollen, Rotbarsch, Seeteufel u. a. Seefische, gefr.	0	9.000	6.944
09.0731	Fischleber, -rogen, -milch, ges., gefr.	0	1.900	1.900
09.0732	Lachs, geräuchert	0	450	363
09.0733	Heringe, Heilbutte, Makrelen, Forellen, Aale, and. Fische, geräuchert	0	140	138
09.0734	Fische, and., nur gesalzen	0	250	227
09.0735	Heringe, gesalzen	0	1.440	1.379
09.0736	Garnelen (Pandalidae), Kaisergranat, gefr.	0	950	915
09.0737	Garnelen (Pandalidae), nicht gefr.	0	800	754
09.0738	Garnelen (Pandalidae), Kaisergranat, nicht gefr.	0	900	895
09.0739	Lachse, gz. o. Stücke, zubereitet	0	170	134
09.0740	Heringe, gz. o. Stücke, zubereitet	0	3.000	erschöpft 04.01.10
09.0741	Sardinen, Sprossen, gz. o. Stücke, zubereitet	0	180	180
09.0742	Makrelen, gz. o. Stücke, zubereitet	0	130	130
09.0743	Kabeljau, Köhler, Seehecht, AP, Pollack, and. Fische, gz. o. Stücke und and. Fische, zerkleinert, zubereitet	0	5.500	5.436
09.0744	Lachsfilet, zubereitet	0	300	278
09.0745	Garnelen, zubereitet, geschält gefroren	0	5.500	5.266
09.0746	Garnelen and. als gefr. u. geschält	0	1.000	954
09.0747	Mehl, Pellets v. Fisch-, Krebs- u. Weichtieren	0	28.000	28.000
09.0748	Krabben, zubereitet	0	50	8
09.0752 (01.01.10-31.12.10)	Heringe	0	44.000	41.977
09.0756 (01.01.10-31.12.10)	Filets, Lappen von Heringen	0	67.000	55.399
09.0758 (01.01.10-31.12.10)	Garnelen, geschält und gefroren	0	2.500	2.211
09.0776	Fette, Oel v. Fischen, ausg. Leberöle	0	384	384

	Zoll %	Kontingent t	EU: noch verfügbare Menge t
Gemeinschaftskontingente			
Zusatzprotokoll z. Abk. zw. Island u. Wirtschaftsgemeinschaft			
VO (EG) Nr. 1921/2004 [VO (EG) Nr. 499/1996]			
Ursprung Island			
01.01.10 - 31.12.10			
09.0792 (01.01.10-31.12.10)	0	950	906
09.0793	0	50	43
09.0794			
09.0795	0	250	erschöpft 15.01.10
09.0796	0	1.750	1.750
09.0797	0	50	25
09.0798	0	2.400	2.400
	0	50	45
VO (EG) Nr. 1314/2007 (Abi.L291S.13) [VO (EG) Nr. 499/1996]			
Ursprung Island			
01.01.09 - 31.12.09			
09.0810	0	174	2
09.0811	0	250	erschöpft 11.03.09
VO (EG) Nr. 1337/2007 (Abi.L298S.6) [VO (EG) Nr. 992/1995]			
Ursprung Norwegen			
01.01.10 - 31.12.10			
09.0850	0	3.100	140
09.0851	0	600	289
09.0852	0	200	erschöpft 17.01.09
09.0853	0	734	erschöpft 11.03.09
09.0854	0	667	598
09.0856	0	10.000	
09.0857	0	30.500	16.805
Gemeinschaftskontingent Sardinen, haltb. gem.			
VO (EG) 1981/94 u. And.VO (EG) 650/98			
01.01.10 - 31.12.10			
Ursprung Tunesien			
09.1201	0	100	95
VO (EG) Nr. 2088/2004			
01.01.10 - 31.12.10			
Ursprung Kroatien			
09.1581	0	30	30
09.1582	0	210	210
09.1583	0	35	35
09.1584	0	650	601
09.1585	6	180	180
09.1586	0	40	40
09.1587	0	1.550	1.515

		Zoll %	Kontingent t	EU: noch verfügbare Menge t
Gemeinschaftskontingente				
VO (EG) Nr. 824/2007				
01.01.10 - 31.12.10				
09.2759	Kabeljau fr., gek. oder gefr., zur Verarbeitung	0	80.000	76.185
09.2760	Seehecht gefr., zur Verarbeitung	0	15.000	14.365
09.2761	Filets und Fleisch vom Blauen Grenadier gefr., zur Verarbeitung	0	20.000	18.512
09.2762	Langusten gefr., zur Verarbeitung	6	750	750
09.2765	Kabeljau, nur ges. ¹⁾ *)	0	5.000	4.670
09.2766	Südlischer Wittling, Filets und Fleisch, gefr., zur Verarbeitung	0	2.000	1.093
09.2770	Sardellen, ges. zur Verarbeitung	0	5.000	4.897
09.2772	Surimi, gefr., zur Verarbeitung	0	55.000	53.265
09.2774	Filets v. Seehecht, gefr., zur Verarbeitung	4	12.000	11.394
09.2776	Filets und Fleisch von Kabeljau, gefr., zur Verarbeitung	0	20.000	16.813
09.2777	Paz.Pollack, gefr., mit Erlaubnisschein	0	10.000	9.943
09.2778	Filets und Fleisch von Seezungen, gefr., zur Verarbeitung	0	10.000	8.982
09.2785	Kalmare, Rumpfe, gefr. *)	0	45.000	44.106
09.2786	Kalmare u Illex-A., gz.o Fangarme u Flossen, gefr. *)	0	1.500	1.500
09.2788	Heringe ganz über 140 g/St oder Lappen über 80 g/St *) 01.10.10 - 31.1	0	20.000	
09.2790	Filets (Loins) v. Thunfischen u. echtem Bonito *)	6	15.000	195
09.2792	Heringe, mit Kräutern und/oder Essig zubereitet *)	6	10.000	5.598
09.2794	Garnelen (Pandalus borealis), gekocht u. geschält, *) *) zur Verarbeitung bestimmt	6	20.000	16.891
VO (EG) Nr. 2563/00				
01.01.10 - 31.12.10				
Ursprung Albanien, Bosnien und Herzegowina, Kroatien, Mazedonien, Montenegro, BR Jugoslawien einschl. Kosovo				
09.1561	Sardellen, zuber	12,5	60	60
09.1571	Forellen*) Salmo tr., Oncorhyn. spp.	0	50	50
09.1573	Karpfen*)	0	110	110
09.1575	Seebrassen*) Dentex dentex u Pagellus Arten	0	75	75
09.1577	Meerbarsche*) Dicentrarchus labrax	0	60	60
gem. VO (EG) Nr. 407/2008 v. 07.05.2008				
Amtsblatt L 122 v. 08.05.08				
01.01.10 - 31.12.10				
09.1579	Sardinen	6	70	70
*) lbd, fr, gek, gefr, gefr. ges o in Salzlake, gefr. Filets u. Fleisch, Mehl u. Pellets				
VO (EG) Nr. 1916/2006				
01.01.10 - 31.12.10				
Ursprung Albanien				
09.1500	Forellen*)	0	50	50
09.1501	Karpfen*)	0	20	20
09.1502	Seebrassen*)	0	20	20
09.1503	Meerbarsche*)	0	20	20
09.1504	Sardinen, zubereitet oder haltbar gemacht	6	100	100
09.1505	Sardellen, zubereitet oder haltbar gemacht *) lbd, fr, gek, gefr, gefr. ges o in Salzlake, gefr. Filets u. Fleisch, Mehl u. Pellets	0	1.000	985

	Zoll %	Kontingent t	EU: noch verfügbare Menge t
VO (EG) Nr. 497/2008			
01.01.10 - 31.12.10			
Ursprung Montenegro			
09.1516	0	20	20
09.1518	0	10	10
09.1520	0	20	20
09.1522	0	20	20
09.1524	6	200	200
09.1525	12,5	200	200
Forellen*)			
Karpfen*)			
Seebrassen*)			
Meerbarsche*)			
Sardinen, zubereitet oder haltbar gemacht			
Sardellen, zubereitet oder haltbar gemacht			
*) lbd, fr, gek, gefr, getr, ges o in Salzlake, ger, Filets u. Fleisch, Mehl u. Pellets			
VO (EG) Nr. 497/2008 v.14.08.2008			
zur Abweichung von der VO(EWG) Nr. 2454/93 in Bezug auf die Bestimmung des Begriffs			
"Ursprungserzeugnisse" im Rahmen des Schemas allgemeiner Zollpräferenzen zur Berücksichtigung			
der besonderen Lage von Kap Verde bei bestimmten in die EG ausgeführten Fischereierzeugnissen			
01.01.10 - 31.12.10			
Ursprung Kap Verde			
09.1647	0	1.000	952
09.1648	0	350	350
09.1649	0	211	211
Makrele(Sc.Collas, Sc.Jap., Sc.Scombrus), Filets, zuber.od.haltb.gern.			
Unechter Bonito od. Fregattmakrele(Auxis thazard, Auxis Rochel), Filets, zubereitet oder haltbar gemacht			
Gelbflossenthun, Echter Bonito(Tunnus Albacares, Katsuwonus Pelamis), Filets, zubereitet oder haltbar gemacht			
Entscheidung über eine vorübergehende Ausnahmeregelung (EG) Nr. 1528/2007			
von den Ursprungsregeln des Anhangs II			
01.01.09 - 31.12.09			
Ursprung Seychellen			
09.1666	0	3.000	773
Ursprung Kenia			
09.1667	0	2.000	2.000
Ursprung Mauritius			
09.1668	0	3.000	2.253
09.1669	0	600	600
Haltbar gemachter Thunfisch(1)			
Loins genannte Thunfischfilets			
Haltbar gemachter Thunfisch(1)			
Thunfischfilets			
(1)in jeglicher Verpackungsform, wobei die Ware im Sinne der HS-Position 1604 als haltbar gemacht zu betrachten ist.			

	Zoll %	Kontingent t	EU: noch verfügbare Menge t
Beschluss der Kommission über eine vorübergehende Ausnahmeregelung von den Ursprungsregeln in Anhang II der VO (EG) Nr. 1528/2007 des Rates zur Brücksichtigung der besonderen Lage Madagaskars bei haltbar gemachtem Thunfisch und "Loins" genannten Thunfischfilets			
Ursprung Madagaskar			
01.01.09 - 31.12.09	0	2.000	2.000
09.1645			
01.01.09 - 31.12.09	0	500	500
09.1646			
haltbar gemachter Thunfisch			
Thunfischfilets, Loins			
Verordnung des Rates (EG) Nr. 312/2003 (Abi. L. 46/2003 S. 1)			
Ursprung Chile			
01.01.10 - 31.12.10	10% Ermäßigung	5.000	4.025
09.1934			
09.1935	10% Ermäßigung	40	40
09.1936	1/3 des Zollsatzes	150	150
Seehechte, frisch o. gekühlt			
Fischfilets getr, ges, geräuchert			
Fische zubereitet			
VO (EG) Nr. 305/05			
Ursprung Chile			
01.01.10 - 31.12.10	0	725	erschöpft 04.01.10
09.1940			
09.1942	0		
Fische, gefroren			
Makrelen			

	Zoll %	Kontingent t	EU: noch verfügbare Menge t
VO (EG) Nr. 2133/2001 (Abi.L 287 S.12)			
01.01.10 - 31.12.10			
Ursprung Norwegen			
09.0779	0	1.177	1.093
Ursprung Färöer			
09.0689	0	20.000	20.000
Fischfutter (Glucose, Dextrin, Stärke oder Milcherzeugnisse)			
Fischfutter (Solubles, Glucose, Dextrin, Stärke oder Milcherzeugnisse)			
Ausnahme Ursprungsregeln gem. Beschluss 2001/822/EG des Rates v.16.10.2009			
01.08.09 - 31.07.10			
Ursprung Grönland			
09.0691	0	2.100	2.100
Garnelen der Art <i>Pandalus borealis</i> , zuber. oder haltbar gemacht			
VO (EG) Nr. 660/2002 (Abi.L 102 S.14)			
01.01.10 - 31.12.10			
Ursprung Grönland			
09.0692	0	10.000	10.000
Schw. Heilbutt gefroren (ganz, Filets), Garnelen (<i>Pandalidae</i>)			
Entscheidung (EG) Nr. 644/2002 (Abi. L 211/2002 S.16)			
01.01.09 - 31.12.09			
Ursprung Falklandinseln			
09.1901	0	782	erschöpft 16.01.07
09.1902	0	3.663	3.663
09.1903	0	890	886
09.1904	0	513	213
09.1905	0	3.790	3.140
09.1906	0	686	206
09.1907	0	469	252
09.1908	0	59	59
09.1909	0	3.917	3.221
09.1910	0	2.116	2.077
09.1911	0	503	494
09.1912	0	34.600	22.491
09.1913	0	40.000	39.100
VO (EG) Nr. 767/2007 (Abi.L 310 S.19)			
01.12.09 - 30.11.10			
Ursprung Falklandinseln			
09.1914	0	12.500	11.493
09.1915	0	5.100	4.980
09.1916	0	34.600	33.475
09.1917	0	31.000	31.000
Fische, gefroren			
Fischfilets, gefroren			
Kalmare, Art <i>Loligo Patagonica</i>			
Kalmare, Art <i>Illex</i>			
Entscheidung (EG) Nr. 167/2007 (Abi. L 76/2007 S. 32)			
01.04.09-31.03.10			
Ursprung Saint-Pierre und Miquelon			
09.1650		1.290	1.290
div. Seefischfilets, -fleisch, gefroren; Kabeljau ganz und Filet, gesalzen			

	Zoll %	Kontingent t	EU: noch verfügbare Menge t
VO (EG) Nr. 975/2003 (Abl.L 141 S.1)			
01.07.07 - 30.06.08			
Ursprung Thailand 09.2005	12	13.390	erschöpft 01.07.07
01.07.07 - 30.06.08			
Ursprung Philippinen 09.2006	12	9.270	erschöpft 14.11.07
Ursprung Indonesien 01.07.07 - 30.06.08			
09.2007	12	2.832,5	erschöpft 25.07.07
01.07.07 - 30.06.08			
Ursprung andere Drittländer 09.2008	12	257,5	erschöpft 01.07.07
VO (EG) Nr. 875/2004 (Abl.L 162 S.51)			
01.01.10 - 31.12.10			
Ursprung Mexiko 09.1854	6%	6.000	6.000
			Thunfischfilets ("Loins")

Entwicklung der Anlandungen von Frischfisch (ohne Krebs- und Weichtiere) in der Bundesrepublik Deutschland (Basis verkaufte Konsumware)

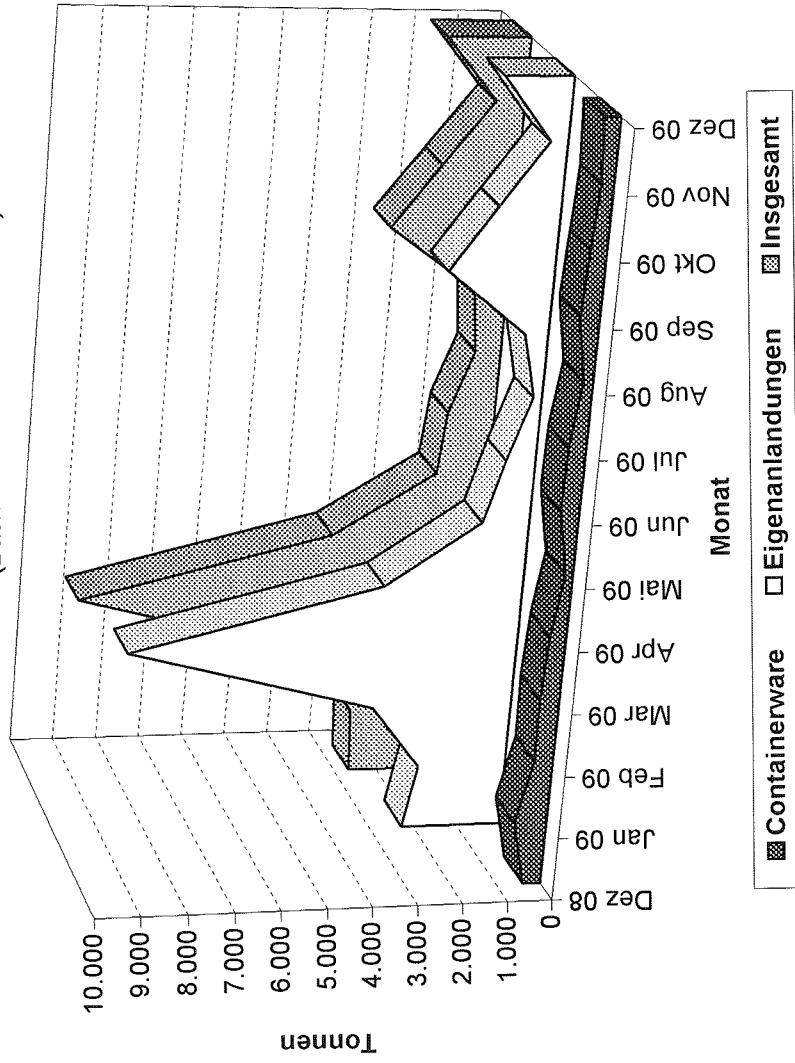

Grafik 2

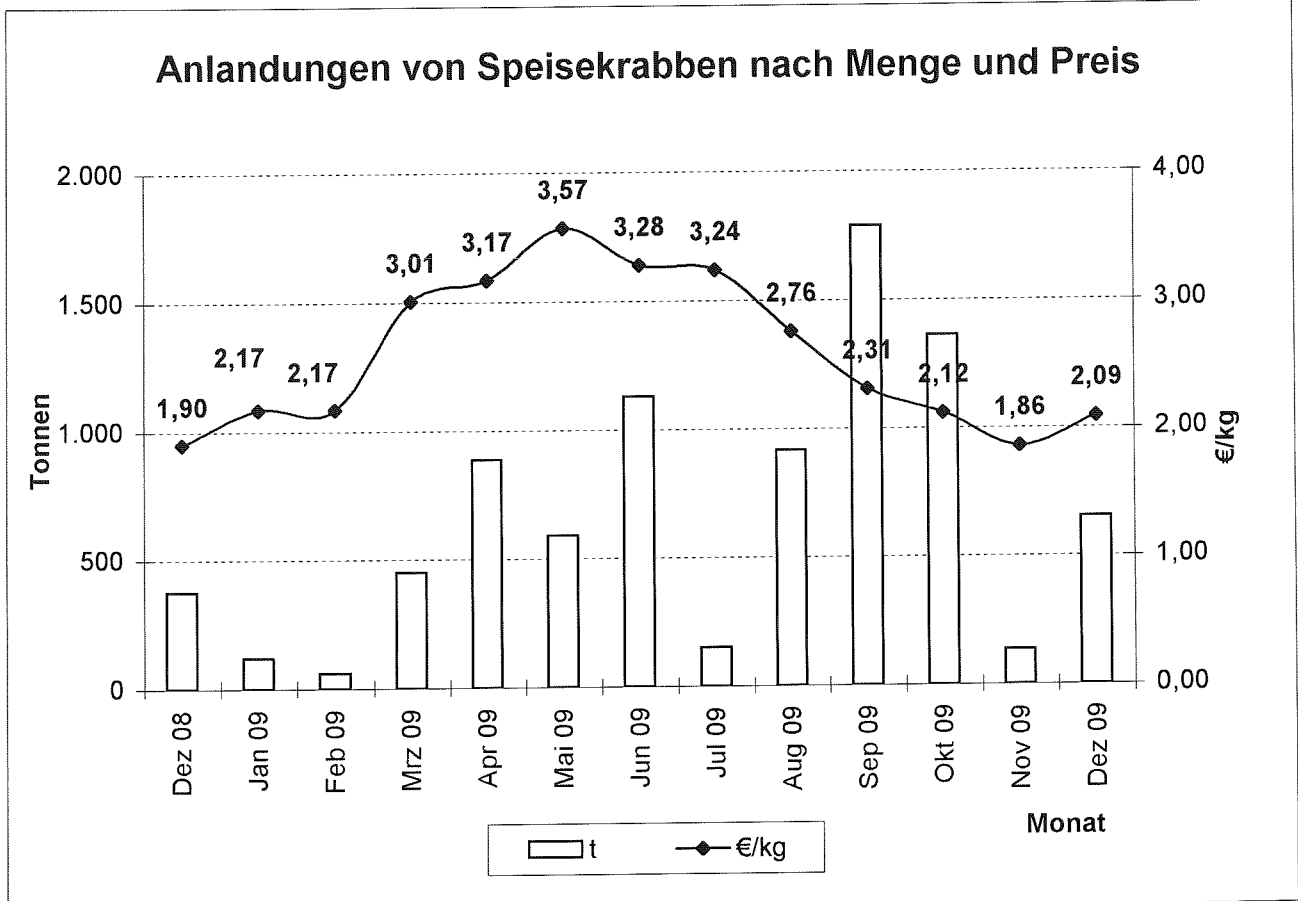

Quelle: BLE

Grafik 3

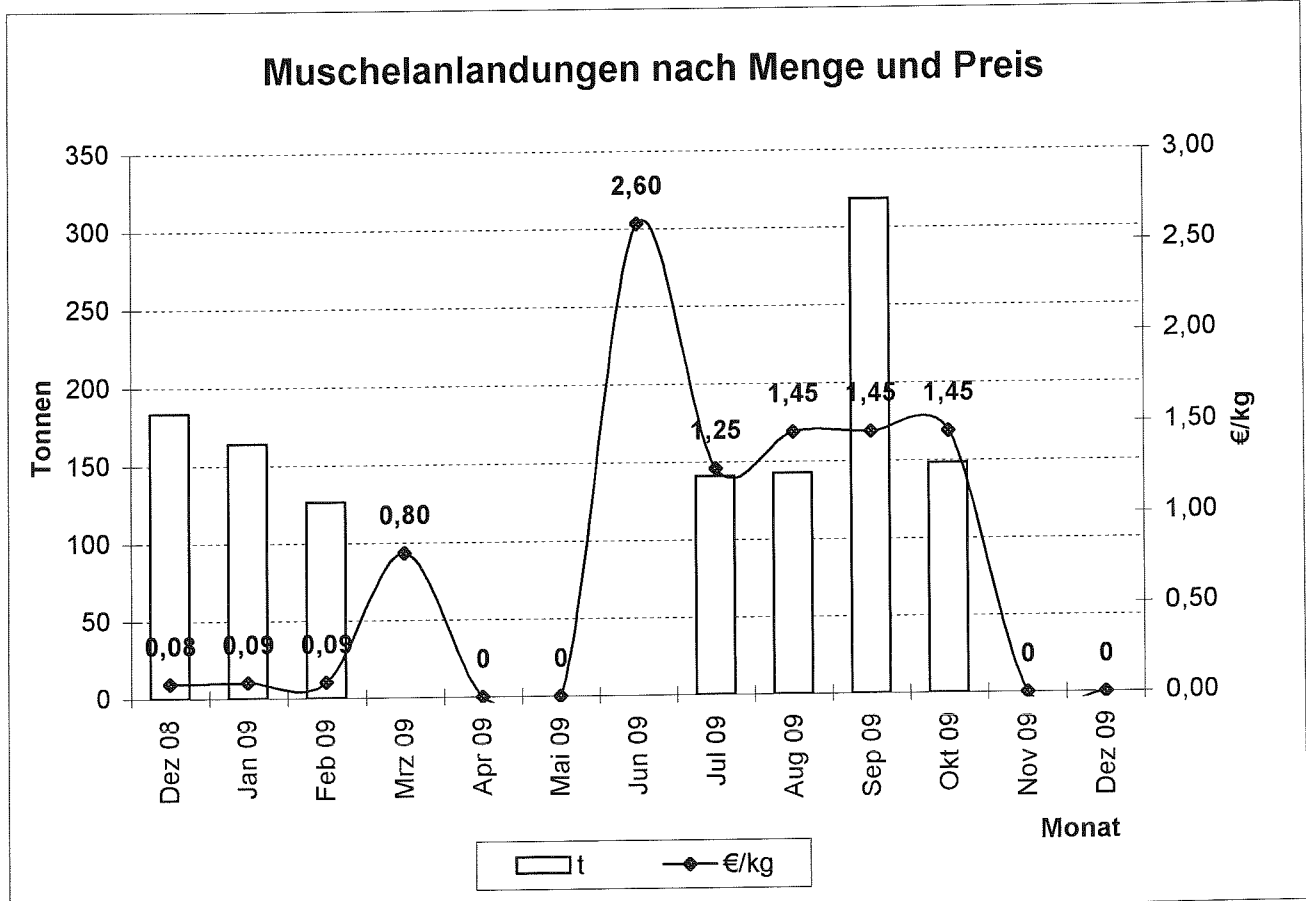

Quelle: BLE

Preisentwicklung für bestimmte Fischarten (ausländische Anlandungen) in der Bundesrepublik Deutschland 2008/2009

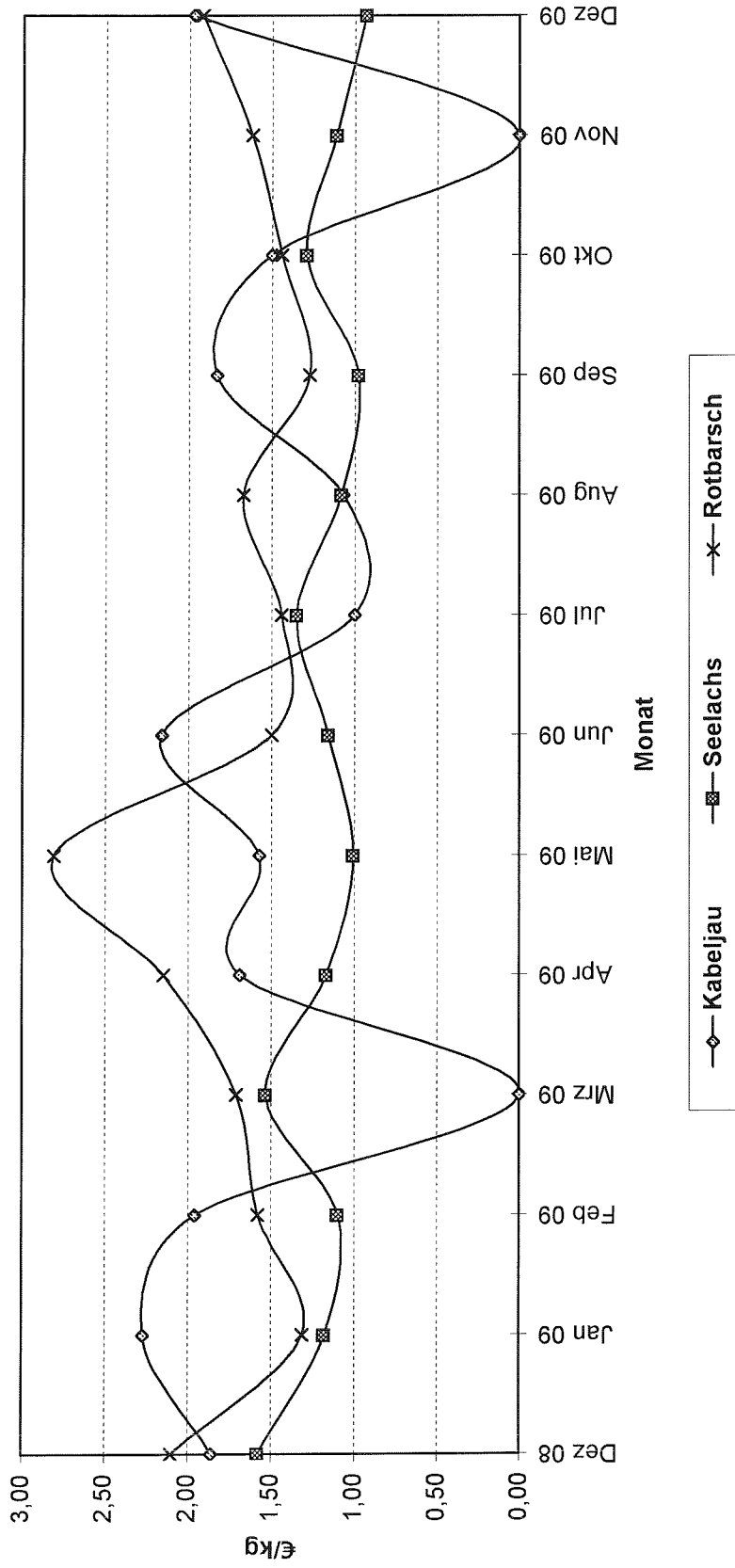

Quelle: Seefischmärkte

Entwicklung der Kabeljaugrößen in den deutschen Anlandungen

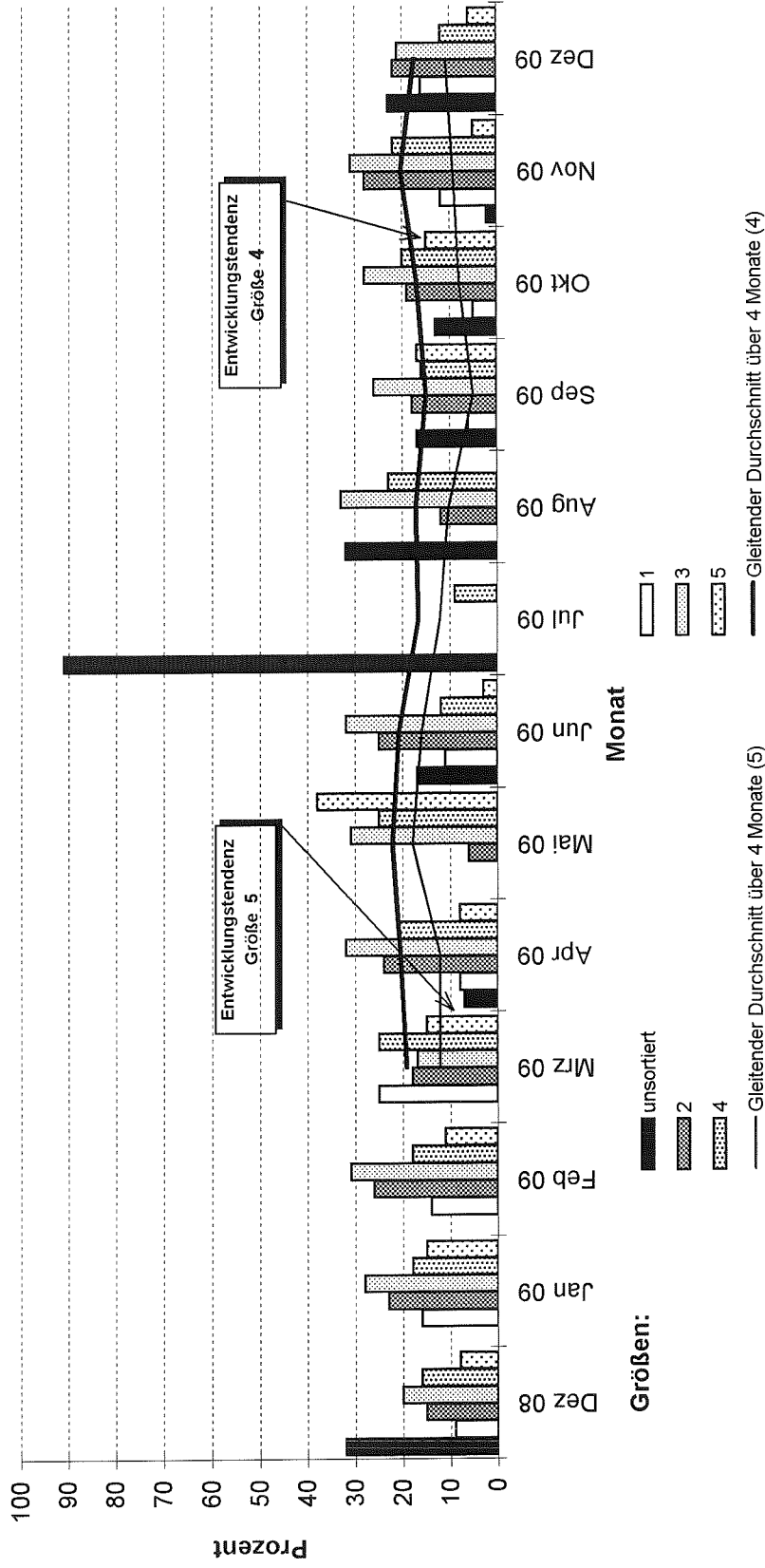

Entwicklung der Seelachsgrößen in den deutschen Anlandungen

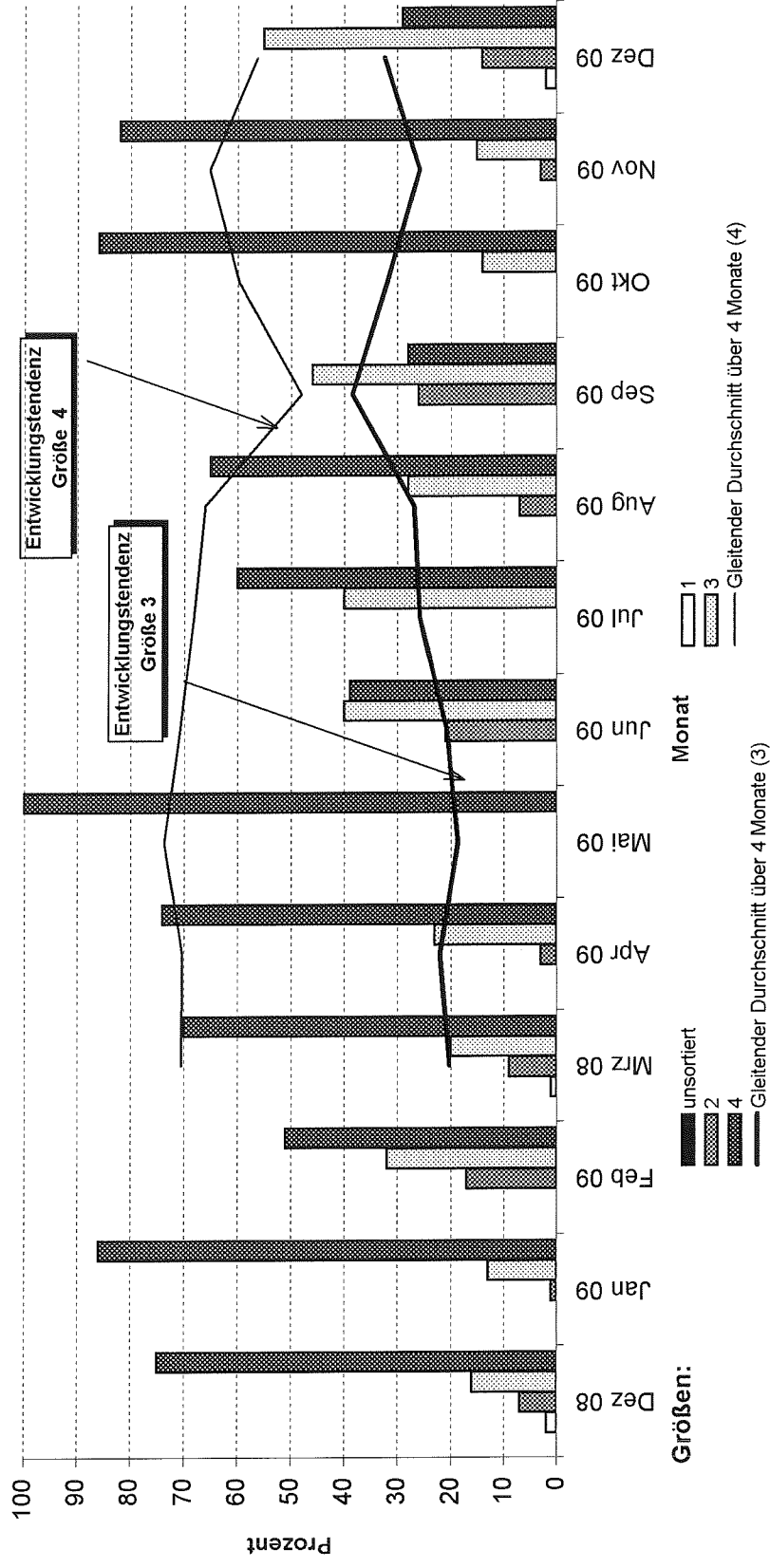

Quelle: BLE

Entwicklung der Dorschgrößen in den deutschen Anlandungen

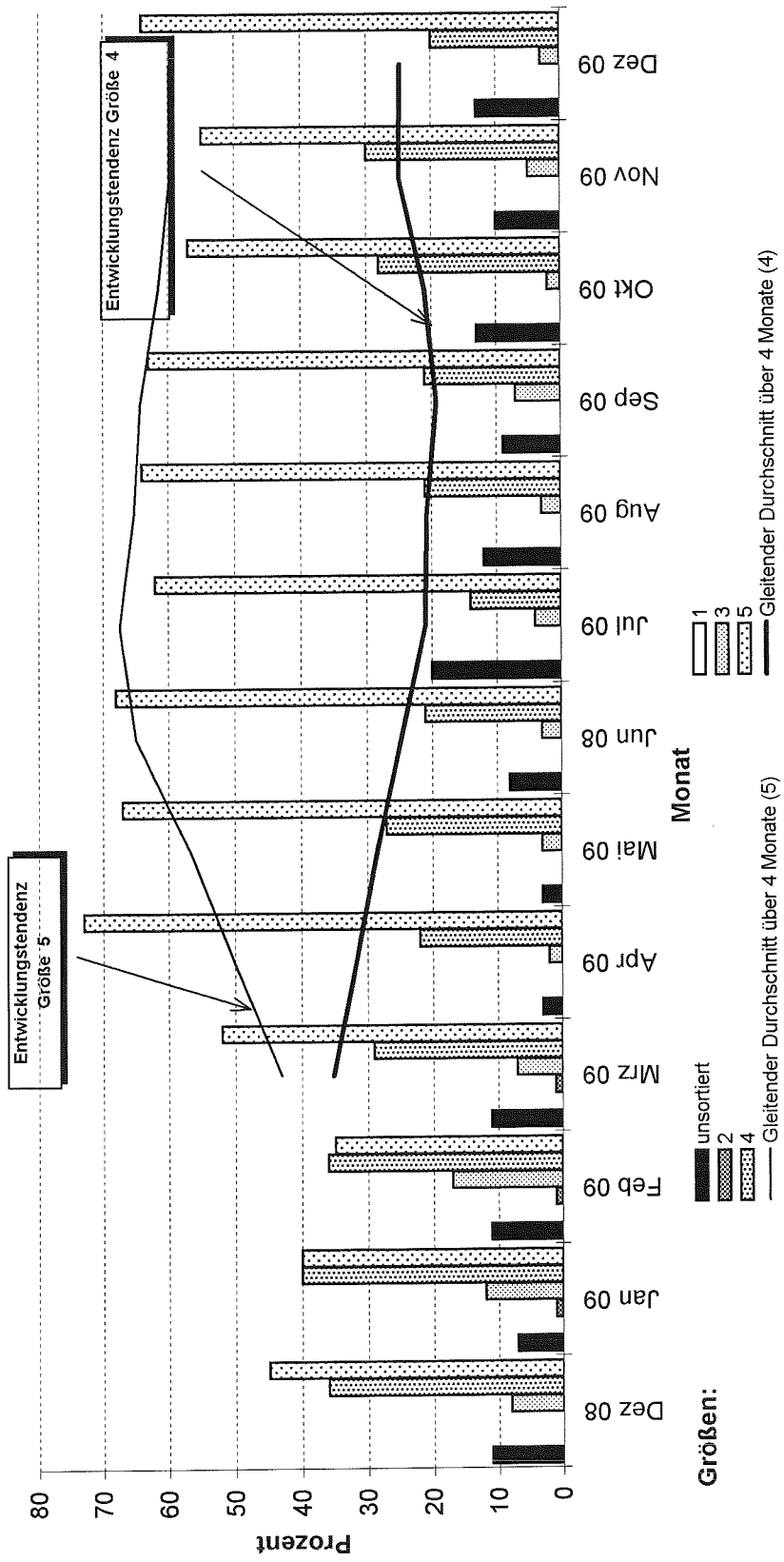

Quelle: BLE

Grafik 8

Direktzufuhren ausländischer Fänge aus allen Ländern in die Bundesrepublik Deutschland (einschließlich Containerware)

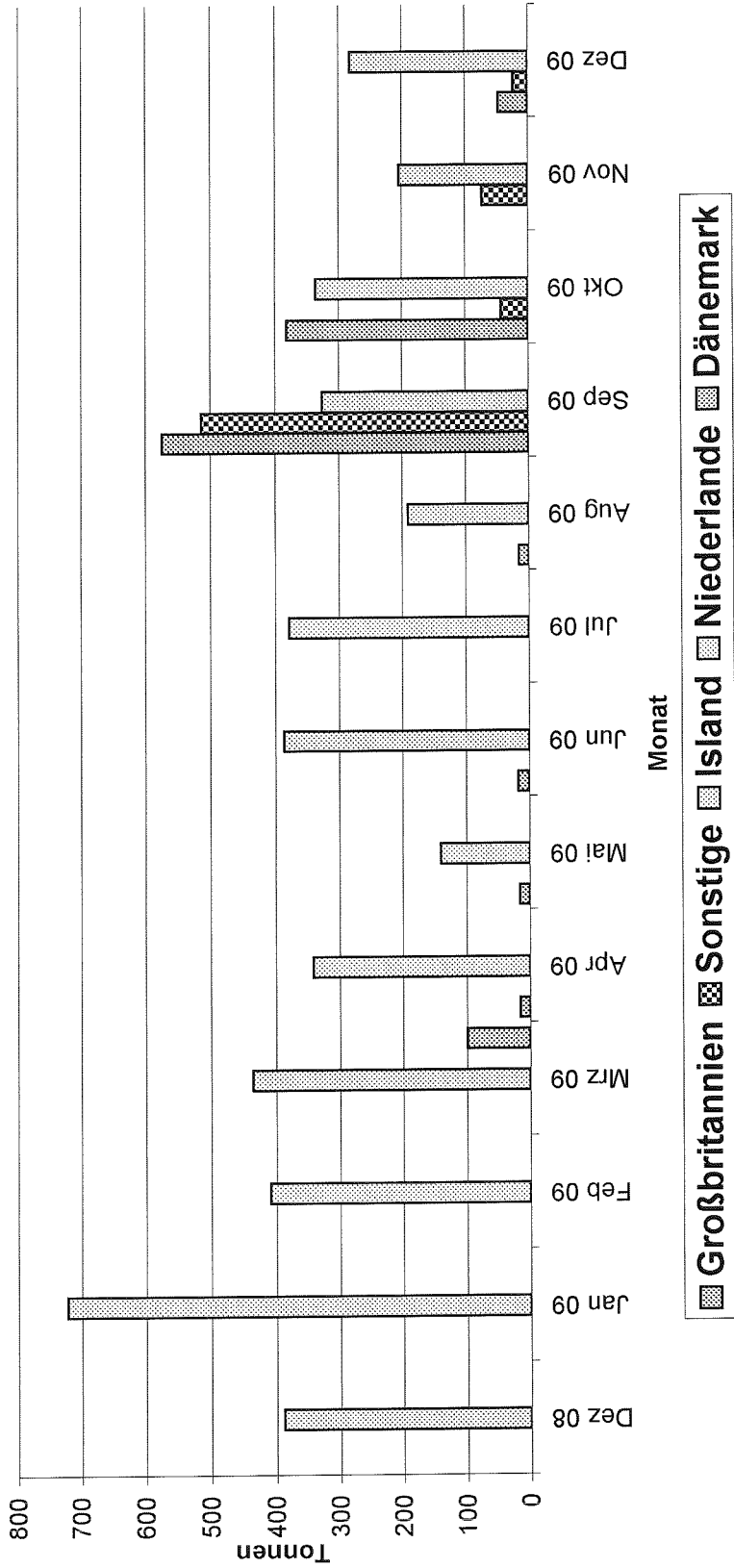

Quelle: BLE

Grafik 9

Prozentuale Anteile ausländischer Zufuhren (einschl. Container)

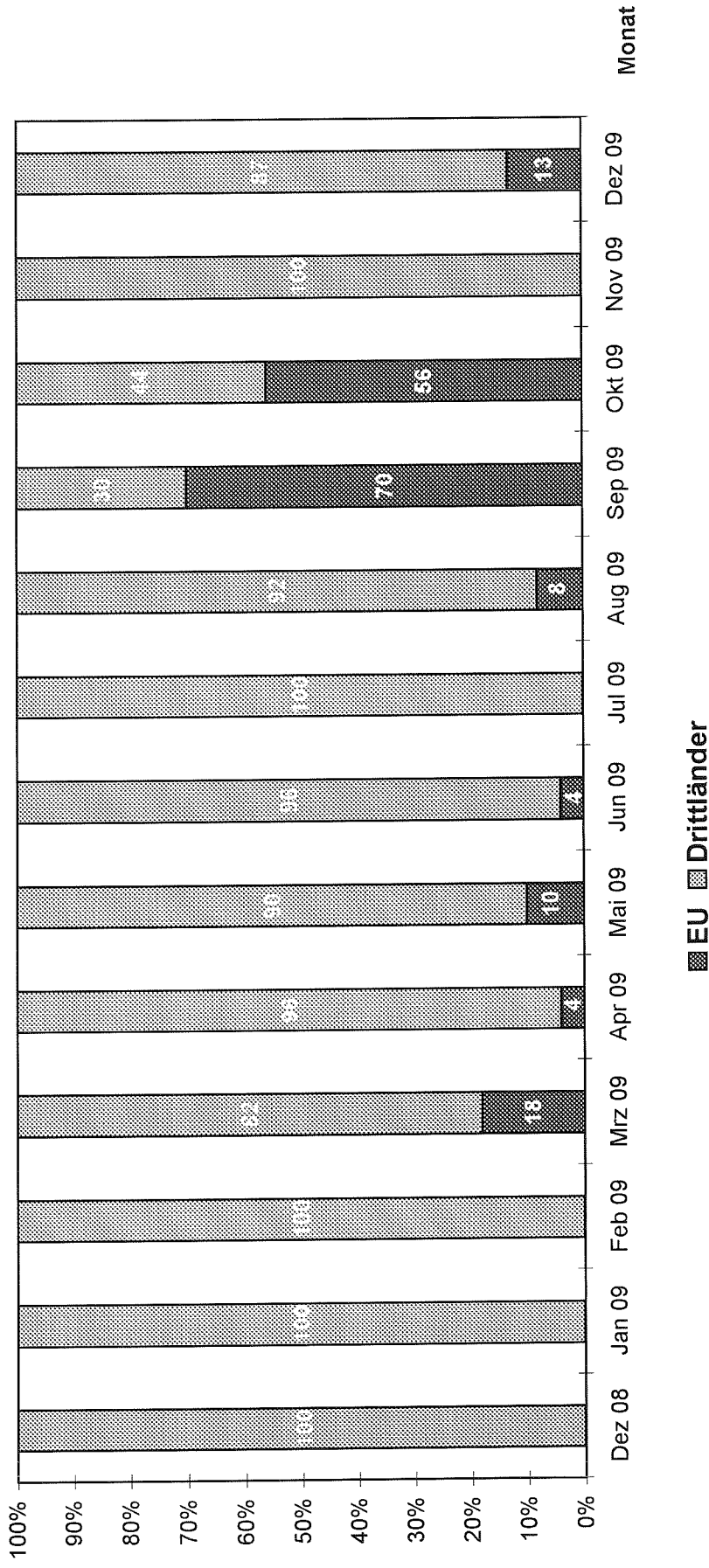

Quelle: BLE

Grafik 10

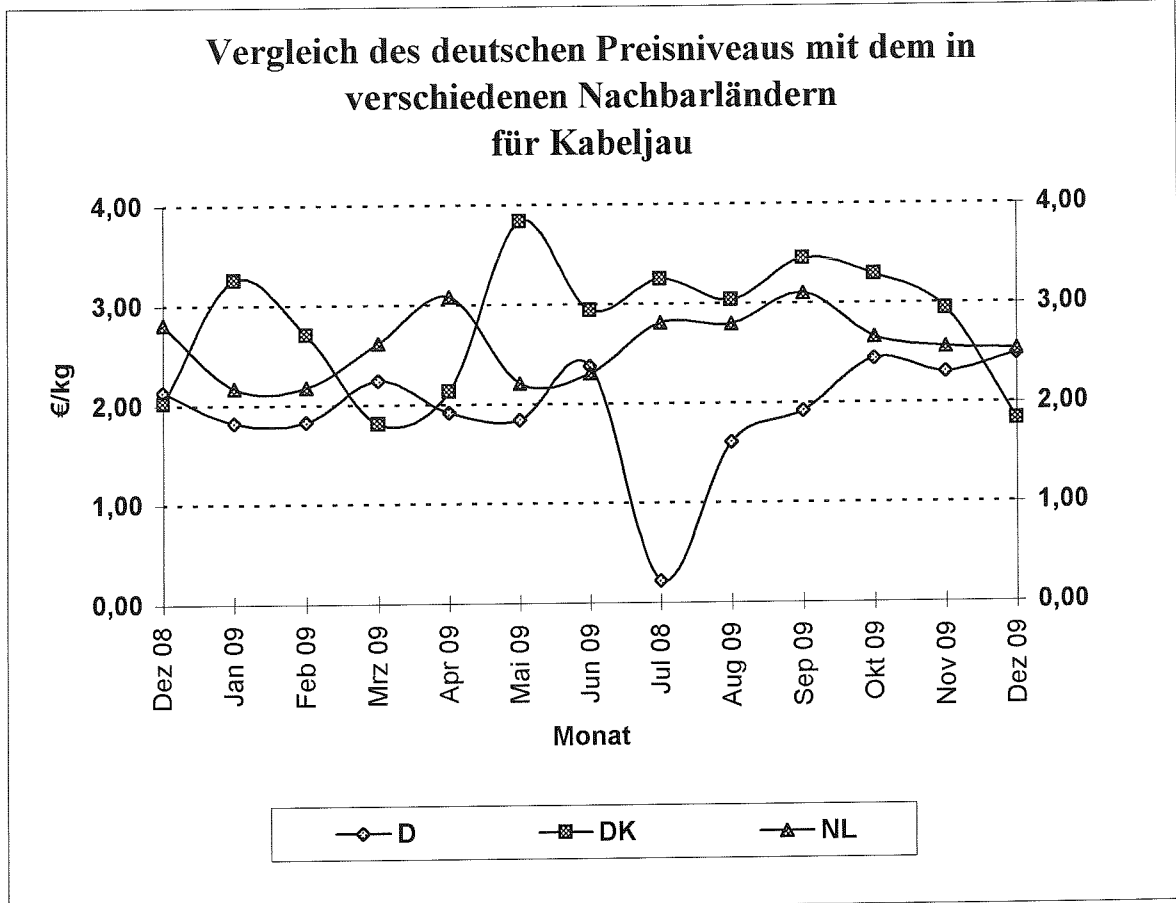

Quelle: BLE

Grafik 11

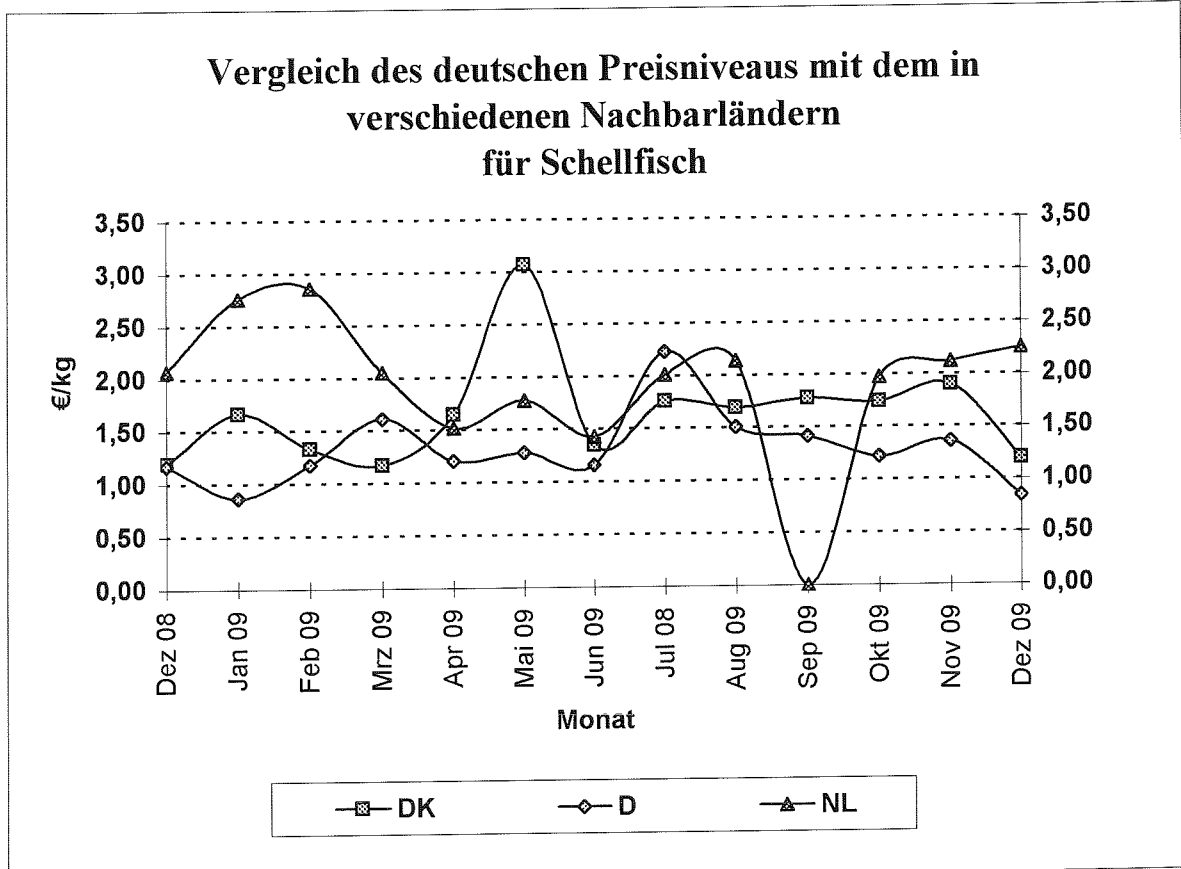

Quelle: BLE

Vergleich des deutschen Preisniveaus mit dem in verschiedenen Nachbarländern für Seelachs

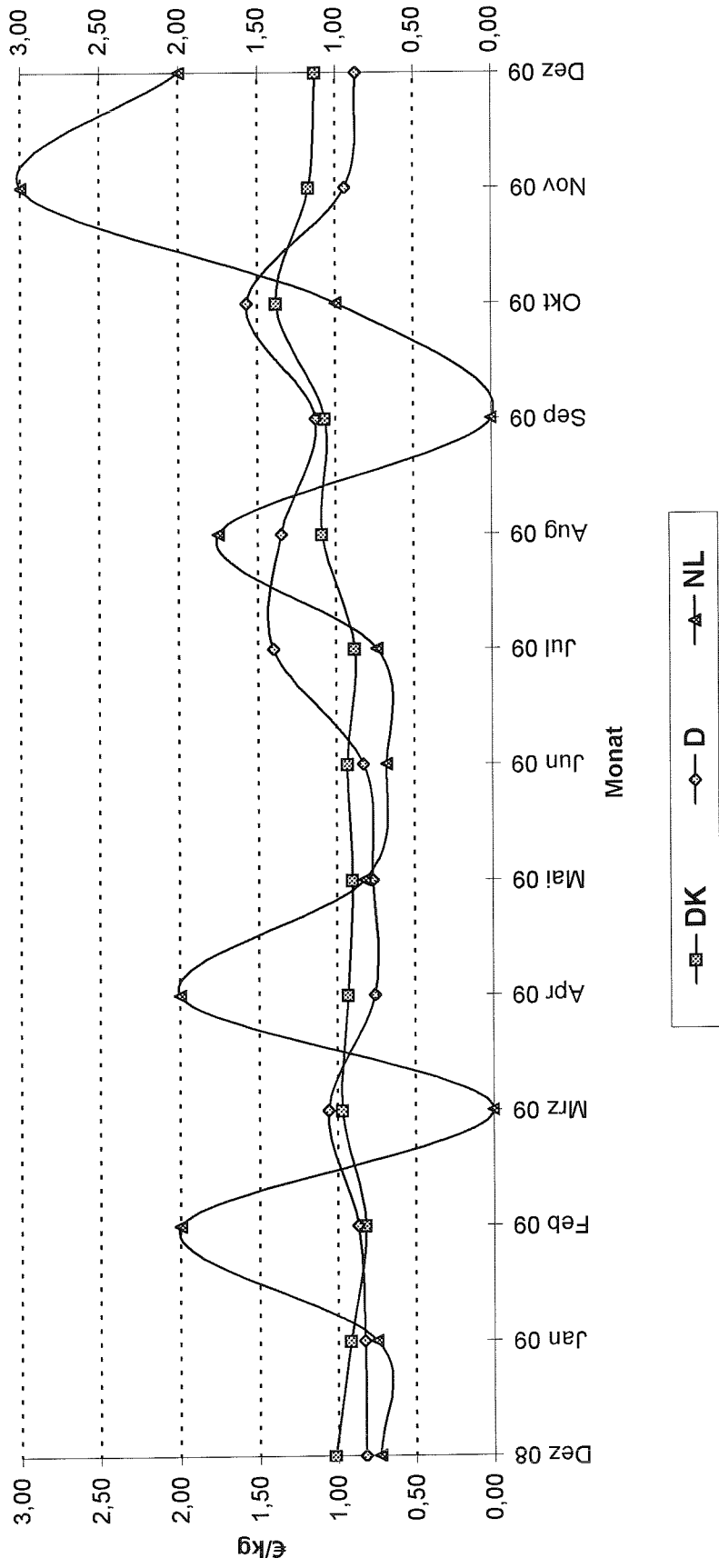

Quelle: BLE

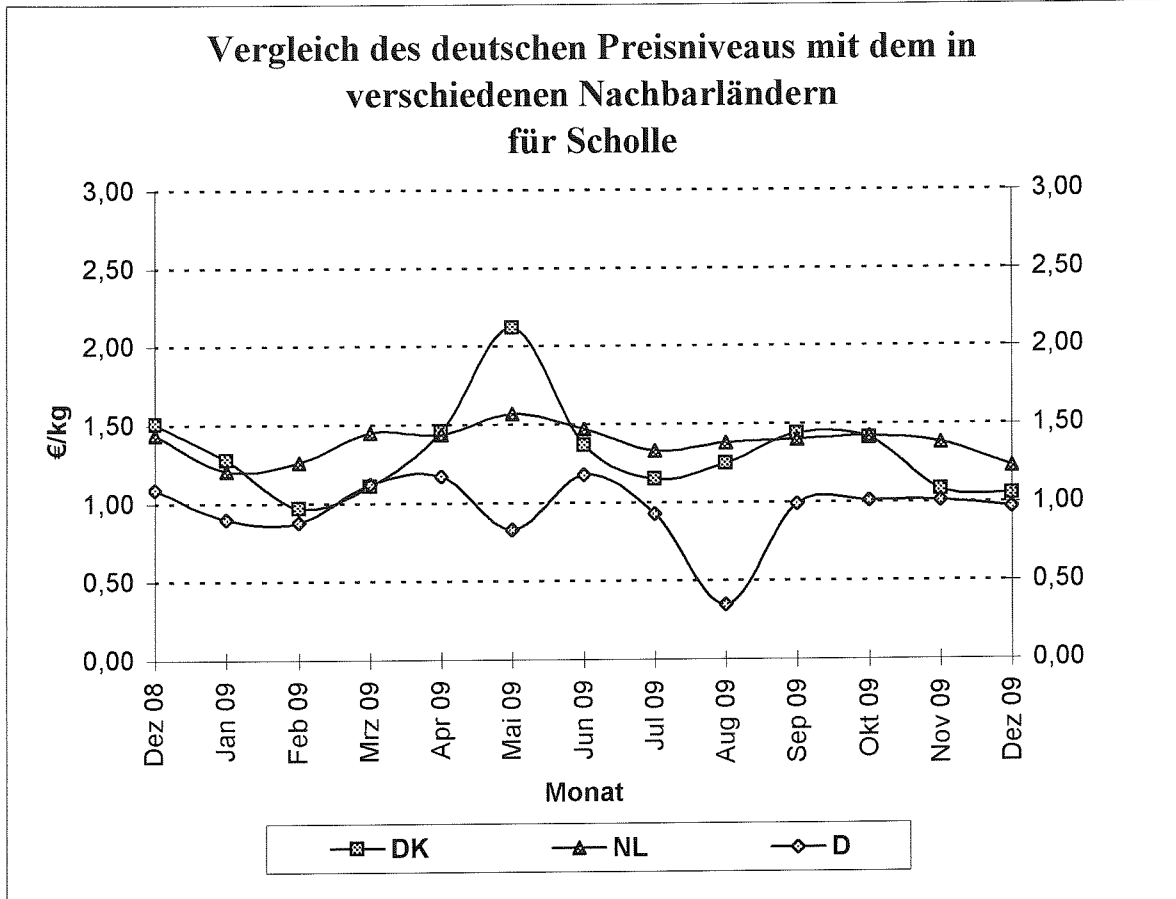

Quelle: BLE

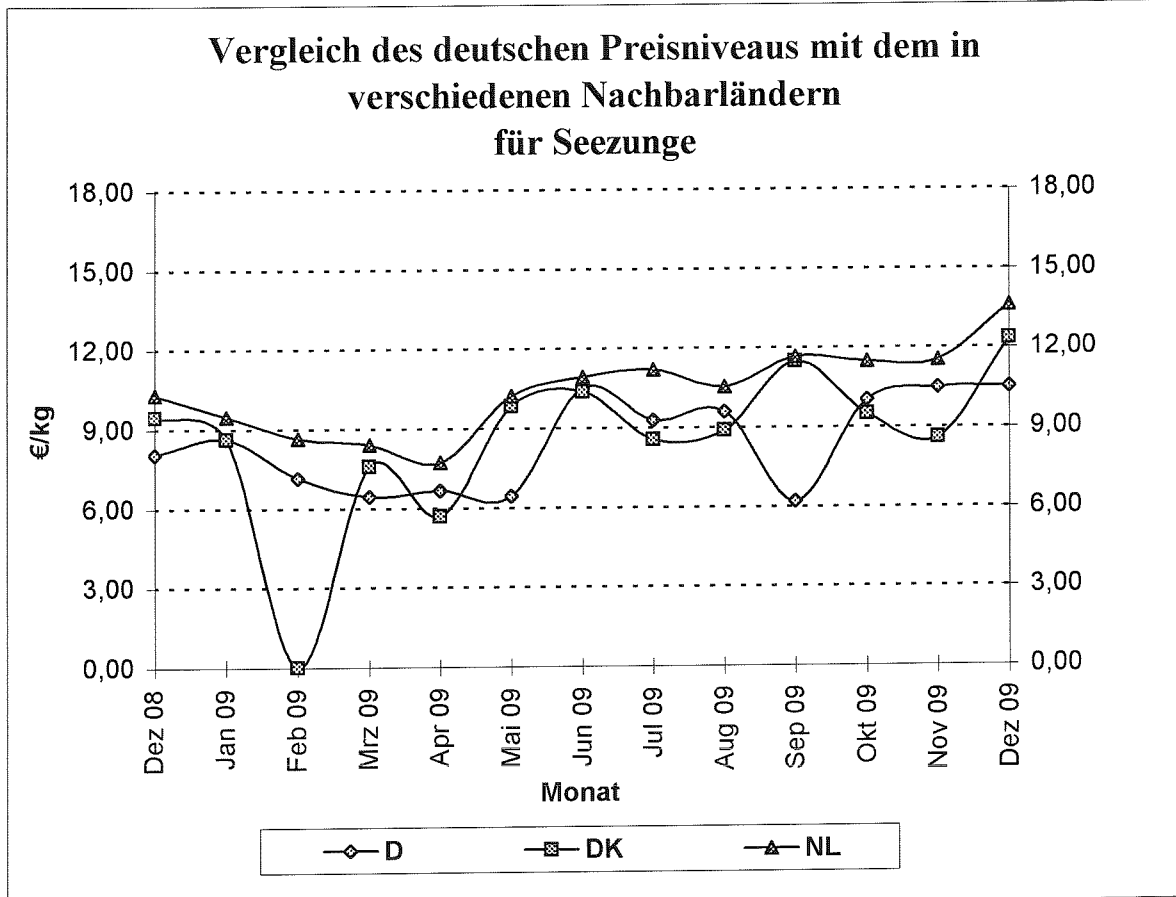

Quelle: BLE

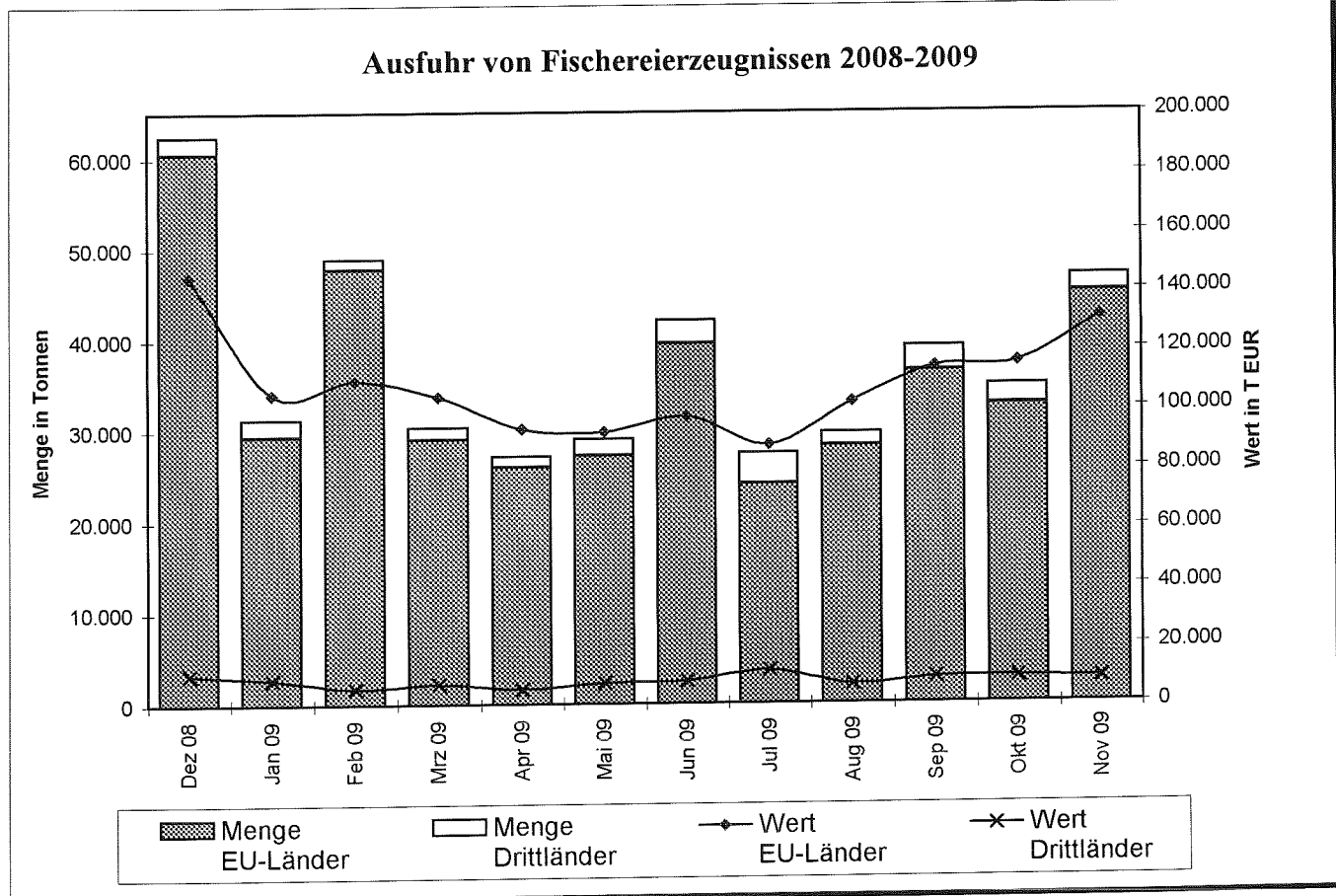
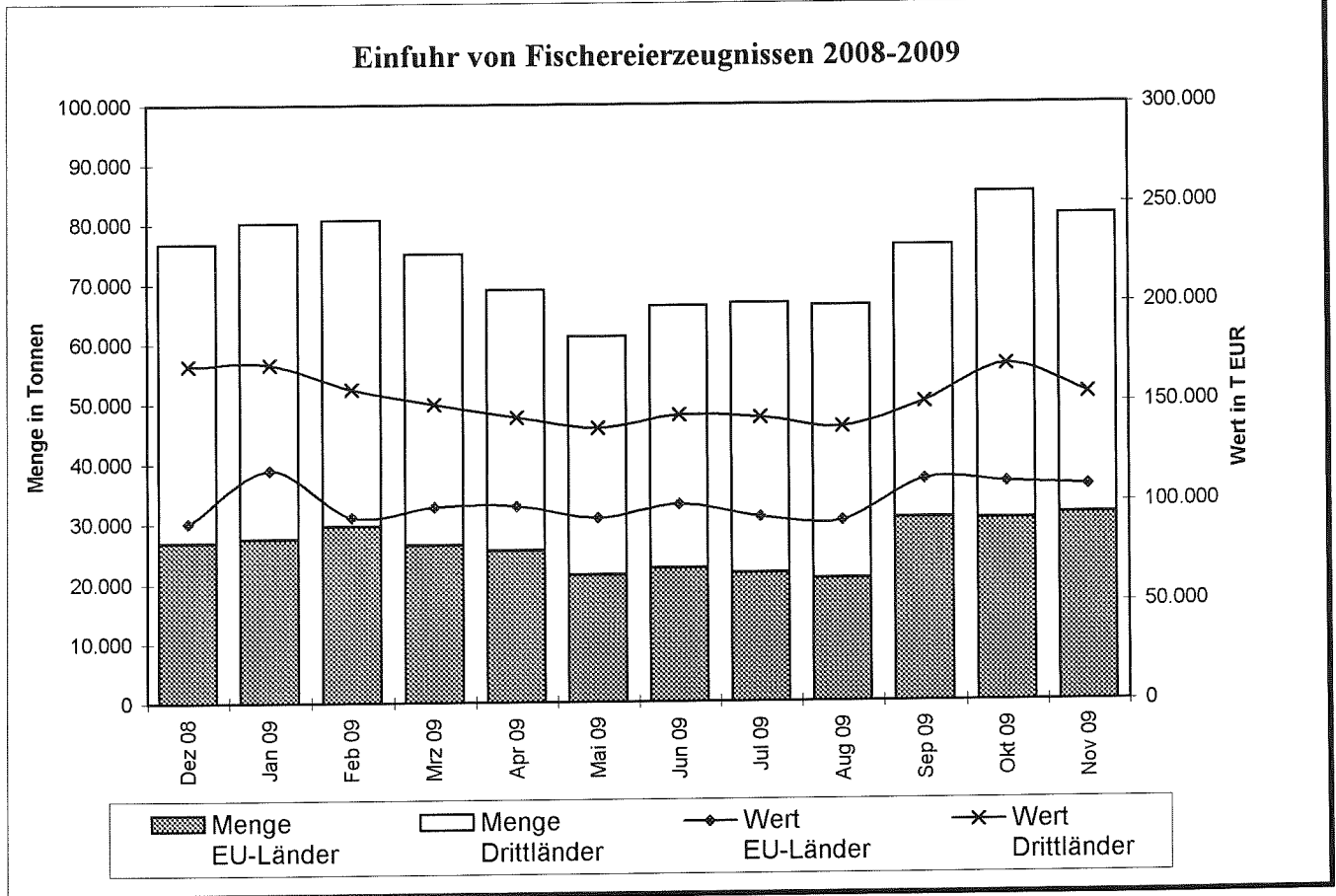

Gesamteinfuhr von frischem Lachs (03021200) 2007/2009 (2009 vorläufige Zahlen)

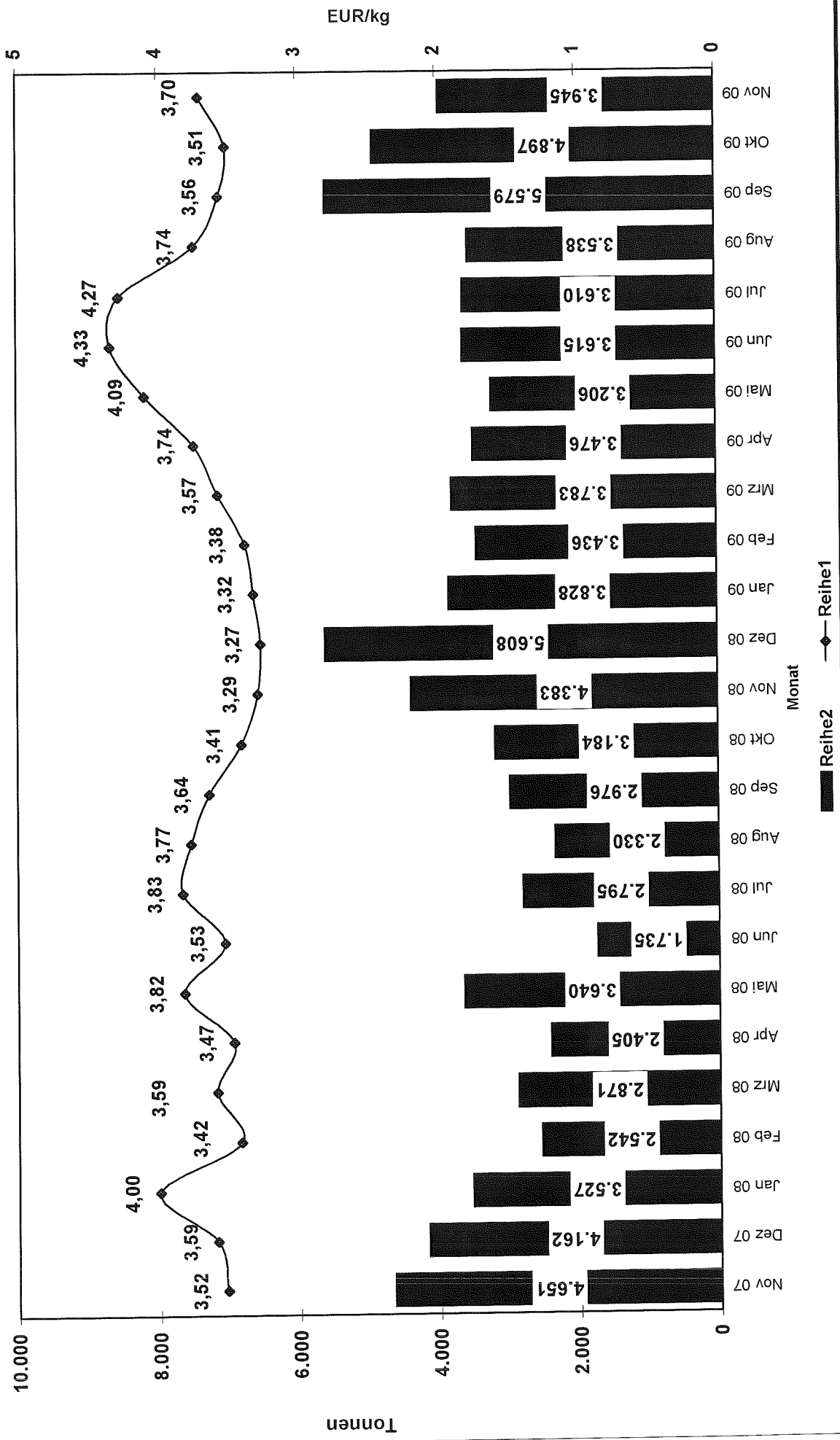

Gesamteinfuhr von frischem Lachsfilet (03041913) 2007/2009 (2009 vorläufige Zahlen)

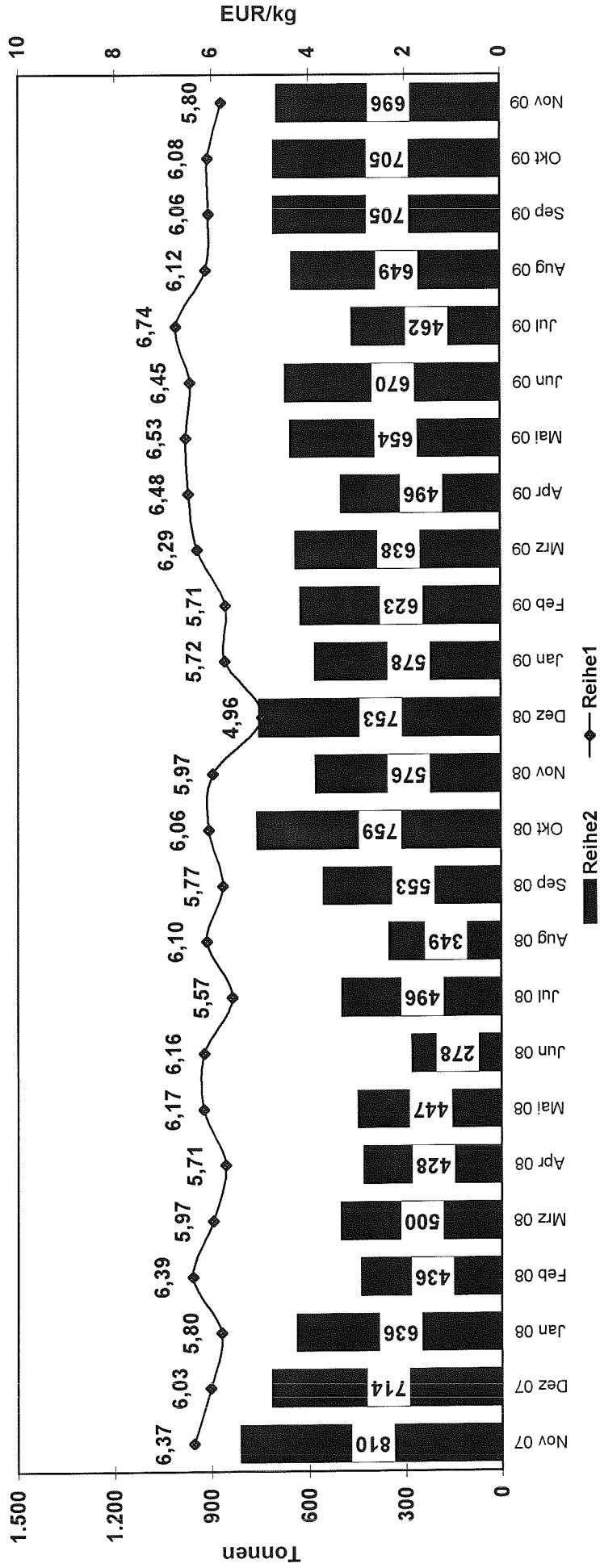

Quelle: Stat.BA, Wiesbaden