

Monatsbericht November 2009

Bericht über die Fischerei und die Marktsituation für Fischereierzeugnisse in der Bundesrepublik Deutschland

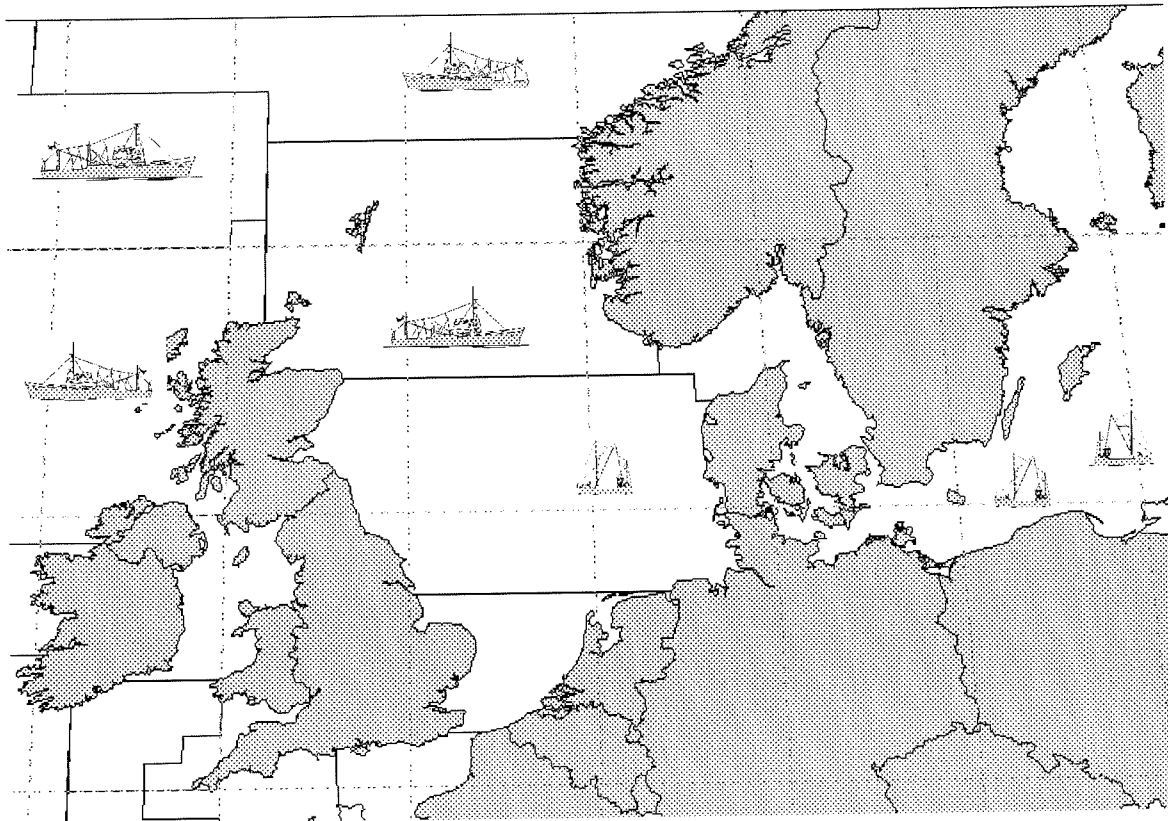

Herausgeber: Bundesanstalt für Landwirtschaft und Ernährung
Referat 523 - Fischwirtschaft
Haubachstraße 86
22765 Hamburg
Tel.: 040/306860-572
Fax: 040/306860-60
www.ble.de

INHALTSVERZEICHNIS

Gesamtüberblick.....	2
Teil I: Anlandungen und Interventionen.....	4
1. Gesamtüberblick	4
1.1. Inlandsanlandungen der deutschen Seefischerei	4
1.1.1. Frischfischanlandungen deutscher Fahrzeuge im Inland.....	4
1.1.2. Frostfischanlandungen deutscher Fahrzeuge im Inland	5
1.2. Auslandsanlandungen der deutschen Seefischerei	5
1.2.1. Frischfischanlandungen deutscher Fahrzeuge im Ausland.....	5
1.2.2. Frostfischanlandungen deutscher Fahrzeuge im Ausland	5
1.3. Anlandungen von ausländischen Fahrzeugen im Bundesgebiet	5
1.4. Interventionen.....	6
Teil II: Außenhandel	6
2.1. Einfuhr.....	6
2.2. Ausfuhr.....	7
Teil III: Tabellen und Grafiken	
3.1. Tabellen	
Übersicht Marktversorgung.....	Nr. 1
Anlandungen und Preise	Nr. 2-7
Importe.....	Nr. 8-8.7
Exporte	Nr. 9-9.7
Fänge, Fangquoten und Fänge nach Gebieten	Nr. 10-11
Zollkontingente.....	Nr. 12
3.2. Grafiken	
Anlandungen und Preise.....	Nr. 1-14
Fangstatistik	Nr. 15-16
Außenhandel.....	Nr. 17-19

Fangstatistik und Marktsituation für Fischereierzeugnisse in der Bundesrepublik Deutschland

Kurzinformation November 2009

Gesamtüberblick

Anlandungen und Interventionen

- Das Gesamtaufkommen deutscher Fischereifahrzeuge im In- und Ausland lag im November bei ca. 10.600 t. Davon entfielen auf frische Fischereiprodukte 4.200 t und auf Frostware 6.400 t.
- Deutsche Inlandsanlandungen (alle Anlandeplätze, verkaufte Konsumware) betragen im November insgesamt 4.600 t, überwiegend Frostfisch. Das Hauptsortiment deutscher Frischfischfänger bestand aus Sprotte, Seelachs und Dorsch. Der Durchschnittspreis für deutsche Frischware lag im November bei 0,90 €/kg (einschließlich Garnelen und Muscheln). Makrele stellte den Großteil deutscher Frostfischanlandungen. Der Preis lag auch hier im Durchschnitt bei 0,90 €.
- Die Auslandsanlandungen deutscher Fischereifahrzeuge lagen im November bei insgesamt 4.300 t. Sie bestanden zu rund 53 % aus Frostware.
- Deutsche Frischfischanlandungen im Ausland lagen bei rund 2.000 t. Die wichtigsten Fischarten waren Sprotte und Seelachs. Im Mittel lag der Preis bei 0,83 €/kg.
- Im November wurden bisher 2.300 t Frostfischanlandungen im Ausland registriert. Hierbei handelte es sich vor allem um Makrele.
- Es wurden im November keine Rücknahmen aus deutschen Frischfischanlandungen gemeldet.

Außenhandel

- Von Januar bis Oktober 2009 gegenüber dem Vorjahreszeitraum insgesamt gesunkene Importmengen; EU-Importanteil -16 % und Drittlandsimporte -3 %, Preisniveau für EU-Ware +8 % und +9 % für Drittlandswaren;
- Importmenge Seefrostfische 15 % unter Vorjahresniveau; Preise im Frostfischsektor um 14 % angestiegen; Einfuhren von gefrorenem Seefischfilet sanken um 40.200 t, insbesondere durch Rückgang bei Pazifischem Pollack und Kabeljau um 20 bzw. 38 %. Preis für Frostfilets 16 % über Vorjahresniveau; um 5 % gesunkene Menge gefrorenen Seefischfleisches bei um 20 % erhöhten Preisen; Gleiche Menge gefrorener Seefische bei 2 % höheren Preisen;
- Um 10 % gesunkene Einfuhren von frischen Seefischen; Preisniveau im Frischfischsektor +3 %; Rückgang bei ganzer Frischware um 13 %, v.a. durch geringere Einfuhren ganzen Rotbarschs (-21 %); für ganze Frischware unveränderte Preise; um 3 % gesunkene Einfuhren frischer Seefischfilets bei gestiegenem Preisniveau (3 %);
- Heringseinfuhren 12 % unter Vorjahresniveau mit 122.600 t; frische Heringseinfuhren sanken um 6.800 t; Einfuhren gefrorener Heringe nahmen um 3.600 t zu; Heringskonserven und Halbfabrikate -28 %; insgesamt um 3 % höheres Preisniveau;
- Die Einfuhren von Süßwasserfischen stiegen um 6 % bei unveränderten Preisen; Beim Lachs Anstieg von Drittlandsimporten um 9 %; EU-Importe +15 %; insgesamt leicht steigende Preise für Lachs um 2 %;
- Um 28 % gesunkene Einfuhren von Sardinenkonserven, Preisniveau um 10 % höher;
- Exporte von Fischereierzeugnissen beliefen sich von Januar bis Oktober 2009 auf 340.600 t (-32 %), EU-Länder haben einen Anteil von 94 %; Preis für in EU-Länder verkaufte Ware 3,17 €/kg, in Drittländer 3,88 €/kg;
- Exporte im Frostfischsektor von 64.600 t in den ersten neun Monaten 2009; davon 22.100 t ganze Fische und 39.800 t Filets; Preis für Frostware insgesamt 2,78 €/kg; Exportanteil von 90 % in Gemeinschaftsländer im Frostfischsektor;
- Ausfuhren im Frischfischsektor von Januar bis Oktober 2009 bei 44.300 t; davon 39.800 t ganze Seefische und 4.500 t Seefischfilets; insgesamt Preis von 1,05 €/kg;
- Heringsexporte betragen 38.500 t bei einem Preisniveau von 1,59 €/kg; davon gefrorene Heringe 14.900 t und frische Heringe 4.500 t bei Preisen von 0,78 €/kg bzw. 0,88 €/kg; Heringskonserven und Halbfabrikate wurden in Höhe von 18.400 t zu einem Durchschnittspreis von 2,40 €/kg exportiert.

Teil I: Anlandungen und Interventionen

1. Gesamtüberblick

Im November 2009 landeten deutsche Fischereifahrzeuge insgesamt 10.600 t frische und gefrorene Fischereierzeugnisse im In- und Ausland an, darunter auch nicht verkaufte Ware (*Tabelle 2*). Im Vergleich zum Vorjahr stiegen die Anlandungen um rund 12 %. Etwa 52 Prozent der Anlandungen wurden in ausländischen Häfen gelöscht. Die Anlandemenge bestand zu 60 % aus gefrorenen Fischereierzeugnissen.

In Deutschland befanden sich in der Anlandemenge u.a. Makrele und Schwarzer Heilbutt. In den Anlandungen deutscher Fischereifahrzeuge im Ausland waren überwiegend Makrele, Sprotte und Seelachs enthalten. In Island wurden im November bisher Anlandungen von 204 t registriert. Diese bestanden vor allem aus Rotbarsch.

Beginnend mit *Tabelle 3* werden die weiteren statistischen Angaben zu den Einzelerzeugnissen auf Basis „verkaufte Konsumware“ ausgewiesen.

1.1. Inlandsanlandungen der deutschen Seefischerei

Die deutschen Anlandungen im Inland beliefen sich im November auf rund 4.600 t und bestanden überwiegend aus Frostware. Damit lagen die Anlandungen über dem Niveau des Vormonats. Dadurch, dass uns regelmäßig noch Zahlen nachgemeldet werden, ist eine Vergleichbarkeit mit dem Vormonat nicht gegeben. Makrele dominierte den Frostfischbereich. Der Frischfischbereich wurde mehrheitlich von Garnele und Dorsch bestritten.

1.1.1. Frischfischanlandungen deutscher Fahrzeuge im Inland

Bei den Einzelerzeugnissen (*Tabelle 3*) bestimmten im November Garnele und Dorsch das Gesamtaufkommen an Frischerzeugnissen. Dorschanlandungen gab es vor allem in Sassnitz, wo ein Preis von 0,29 €/kg gezahlt wurde. In Freest, dem zweitwichtigsten Dorschanlandeort wurden 1,16 €/kg erzielt. Im Mittel betrug der Preis für Frischware im Inland 0,58 €/kg.

Die **Krabbenfischer** (*Grafik 2*) holten im November rund 130 t Krabben ein, 57 % in Büsum angeliefert wurden. Dort wurde ein Preis von 1,87 €/kg gezahlt. Husum als nächst größerer Umschlagplatz verzeichnete geringfügig niedrigere Preise (1,79 €/kg). Das Preisniveau schwankte zwischen 1,73 €/kg in Fedderwardersiel und 2,10 €/kg auf Amrum. Der Durchschnittspreis lag bei 1,86 €/kg und sank somit im Vergleich zum September um 0,26 €.

In der **Muschelfischerei** (*Grafik 3*) wurden im November bisher keine Anlandungen registriert. Leider erreichen uns die meisten Meldungen über Muschelanlandungen erfahrungsgemäß erst nach der Erstellung des jeweiligen Monatsberichts. Die Zahlen zur Muschelfischerei können somit erst im darauf folgenden Monat aus den Tabellen (Spalte Vormonat) und Grafiken entnommen werden.

Im November wurden rund 130 t Dorsch vor allem in den Größenklassen 4 und 5 als E-, A- oder unsortierte Ware angelandet. Die Seelachsanlandungen in Höhe von 30 t wurden von den Größenklassen 3 und 4 der Frischeklasse A bestimmt (*Tabelle 3.1*).

1.1.2. Frostfischanlandungen deutscher Fahrzeuge im Inland

Für den Monat November wurden bisher 4.100 t Frostfischanlandungen deutscher Hochseefahrzeuge im Inland gemeldet (*Tabelle 4*). Hierbei handelte es sich fast ausschließlich um Makrele. Für Makrele wurden in Neu Mukran 0,90 € erzielt.

1.2. Auslandsanlandungen der deutschen Seefischerei

1.2.1. Frischfischanlandungen deutscher Fahrzeuge im Ausland

Die Frischfischanlandungen deutscher Fischereifahrzeuge im Ausland (*Tabellen 5, 5.1 und 5.2*) beliefen sich im November auf 2.000 t. Die Anlandungen bestanden vornehmlich aus Sprotte, Seelachs und Scholle bei einem Durchschnittspreis von 0,83 €/kg. In Skagen (DK) wurden im November Sprotten für einen Kilopreis von 0,15 € abgesetzt. In den Häfen Den Helder (NL) und Harlingen (NL) wurden für Scholle 1,37 €/kg bzw. 1,43 €/kg erzielt. Hanstholm (DK) war der Ort mit den größten Seelachsanlandungen. Hier wurden Preise von 1,14 €/kg realisiert.

Die Frischfischanlandungen in Dänemark (*Tabelle 5.1*) sind im November mit 1.700 t gegenüber dem Vormonat um 3 % gestiegen. Von Januar bis November 2009 wurde 5,8 % weniger Frischfisch in Dänemark angelandet als im Vorjahreszeitraum. Ursache hierfür waren vor allem die geringeren Anlandungen von Krabben (-58 %), Seelachs (-12 %) und sonstiger Fische, hauptsächlich Sandaal (-94%). Kabeljau- und Sprottenanlandungen stiegen hingegen um 27 bzw. 45 %. Das Preisniveau lag mit 0,62 €/kg 9 % über dem Niveau des Vorjahresmonats.

Die Anlandungen in den Niederlanden (*Tabelle 5.2*) sind gegenüber dem Vorjahreszeitraum um 25 % zurück gegangen. Vor allem die fehlenden Anlandungen von Miesmuscheln (-100 %) trugen zu diesem Ergebnis bei. Schellfisch und Limande wurden in geringerem Maße angelandet. Die anderen Fischarten verzeichneten eine überwiegend steigende Tendenz. Der Durchschnittspreis im November lag bei 2,84 €/kg.

1.2.2. Frostfischanlandungen deutscher Fahrzeuge im Ausland

Bisher liegen für November Angaben über Anlandungen der Großen Hochseefischerei im Ausland in Höhe von 2.300 t (*Tabelle 6*) vor. Dabei handelte es sich fast ausschließlich um Makrelen. Makrelen wurden zu einem Preis von 0,90 €/kg in Ijmuiden (NL) angelandet. Im Mittel lag der Preis bei 0,90 €/kg.

1.3. Anlandungen von ausländischen Fahrzeugen im Bundesgebiet

Im November wurden bislang nur geringe Anlandungen von ausländischen Fahrzeugen in der Bundesrepublik Deutschland registriert. An den Seefischmärkten wurde Containerware aus Island angelandet. Die an den Seefischmärkten angelandete Containerware enthielt u.a. 180 t Rotbarsch zu einem Preis von 1,45 €/kg. Schiffe von den Färöer-Inseln landeten rund 70 t Rotbarsch zu 2,05 € an.

Der Verlauf der Preisentwicklung für ausgewählte Seefischarten aus ausländischen Direktzufuhren ist in Fortsetzung der Vorjahresergebnisse in *Grafik 4* dargestellt.

Die *Grafiken 10 bis 14* zeigen einen Vergleich des Preisniveaus deutscher Märkte für wichtige Seefischereierzeugnisse mit denen in europäischen Nachbarländern.

1.4. Interventionen

Im November 2009 wurden keine Frischfischrücknahmen deutscher Fahrzeuge in deutschen oder ausländischen Häfen registriert.

Teil II: Außenhandel

Im Vergleich zum Monatsbericht Oktober 2009 kommt es bei der Gegenüberstellung der aktuellen(vorläufigen) Daten mit den Vorjahreswerten zu starken Differenzen. Diese sind der Tatsache geschuldet, dass die zum Vergleich herangezogenen Vorjahreswerte nun auf den endgültigen Zahlen für das Jahr 2008 beruhen.

Beginnend mit dem im April erscheinenden Monatsbericht Februar 2010 werden dann wieder vorläufige Zahlen 2010 mit vorläufigen Zahlen 2009 verglichen.

2.1. Einfuhr

In den ersten zehn Monaten des Jahres 2009 lagen die Importe von **Fisch, Krebs- und Weichtieren** um 8 % unter dem Niveau des Vorjahres. Die Preise für eingeführte Waren stiegen dabei im Mittel um ebenfalls 8 %. Der Anteil der Einfuhrmengen aus den Drittländern betrug 65 %. Wichtigste Herkunftsländer waren die VR China, Norwegen, Dänemark, Polen und die Niederlande.

Die **Frostfischimporte** sanken von Januar bis Oktober 2009 gegenüber den ersten zehn Monaten 2008 um 15 % und betrugen 226.500 t. Die Gesamtimporte von **Frostfilets** wurden mit 189.900 t registriert und sanken damit gegenüber dem Vorjahr um 17 %. Die Filets machten einen Marktanteil von 84 % am gesamten Frostfischsektor aus. Das Preisniveau für Filets stieg gegenüber dem Vorjahr im Mittel um 16 %. Die Einfuhren von Seelachsfilet erhöhten sich um 18 %. Kabeljauimporte sanken dagegen um 38 %. Pazifische Pollackfilets wurden 20 % weniger eingeführt. Sie sind mit einem Anteil von 64 % Spitzenreiter in diesem Segment. Die Einfuhren dieser Ware stammten vorwiegend aus der VR China, den USA und Russland.

Die Importe von **gefrorenem Fischfleisch** betrugen 14.900 t bei um 20 % anziehenden Preisen. Die Einfuhren von Seehecht sanken um 21 %. Bei gefrorenem Seelachsfilet, stiegen die Importmengen bis Oktober um 64 % an. Auch in diesem Segment ist der Pazifische Pollack die bedeutendste Fischart. Diese Ware wurde überwiegend aus Russland eingeführt.

Die Einfuhren **ganzer gefrorener Seefische** beliefen sich wie im Vorjahreszeitraum auf 21.600 t. Die Preise stiegen gegenüber dem Vorjahr um 2 %. Auffällige Mengensteigerungen gab es bei den Einfuhren gefrorenen Seelachs (+298 %) und Kabeljau (+167 %). Makrelen- und Rotbarschimporte entwickelten sich rückläufig (-11 bzw. -18 %).

Bei **frischen Seefischen** lagen die Einfuhren in 2009 um 10 % unter den Importen des Vorjahres. Bei den Frischfischeinfuhren **ganzer Seefische** (einschl. Fleisch) nahmen die Importe um 13 % ab. Rotbarsch, der als wichtigste Fischart hauptsächlich aus Island eingeführt wurde, verzeichnete einen Importrückgang um 21 %. Kabeljaueinfuhren stiegen dagegen um 87 %. Die

Importpreise dieser ganzen Frischfische blieben im Mittel gegenüber dem Vorjahreszeitraum stabil.

Die **Frischfiletimporte** entwickelten sich leicht rückläufig. Kabeljau wurde jedoch 39 % mehr gegenüber dem Vorjahr eingeführt. Die Importe von „anderen Filetarten“ lagen um 10 % unter dem Vorjahresniveau. Wichtigste Lieferländer dieser nicht detaillierter ausgewiesenen Frischfilets waren Sri Lanka und die Niederlande. Die Preise stiegen insgesamt gegenüber dem Vorjahreszeitraum um 3 %.

Die Einfuhr von **Heringen** (einschließlich Heringskonserven und Halbfabrikaten) sank im Berichtszeitraum um 12 % gegenüber dem Vorjahr. Das Preisniveau der Heringsimporte stieg gegenüber dem Vorjahr um 3 %. Der größte Teil der gefrorenen Heringe wurde aus Norwegen importiert. Bei frischen Heringen war Dänemark Hauptexporteur. Die Importe von gefrorenen Heringen stiegen um 9 %, die Einfuhren von frischen Heringen gingen um 16 % zurück.

Die Importe von **Süßwasserfischen** stiegen um 6 %. Wichtigste gehandelte Artengruppe waren die Lachse, deren Zufuhren sich um 11 % erhöhten. Die Importmenge für gefrorene Filets lag dagegen 7 % unter dem Niveau des Vorjahres. Einfuhren gefrorener ganzer Lachse sanken um 17 % bei einer Preissteigerung von 18 %. Während die Frostfilets vornehmlich aus China und Chile importiert wurden, kamen die ganzen Frostlachse hauptsächlich aus den USA. Die Importe von frischen Lachsfilets stiegen mengenmäßig um 22 % bei einem Preisanstieg von 4 %. Norwegen und Dänemark waren Hauptlieferländer frischer Lachsfilets.

Bei den Einfuhren **fischindustrieller Fertigerzeugnisse** sanken die vor allem aus Polen nach Deutschland gelieferten Heringskonserven und -halbfabrikate gegenüber dem Vorjahreszeitraum um 28 %. Einfuhren von Thunfisch- und Bonitenkonserven verfehlten das Vorjahresniveau um 12 %. Wichtigste Lieferanten waren bei dieser Ware die Philippinen und Ecuador. Die Einfuhren von Räucherlachs, die ebenfalls überwiegend aus Polen kamen, stiegen um 22 % bei einem Preisrückgang um 9 %.

2.2. Ausfuhr

Die Ausfuhren von **Fischen, Krebs- und Weichtieren** (inkl. Auslandsanlandungen) betragen in 2009 bisher 340.600 t (-32 %), wobei der Preis im Durchschnitt bei 3,21 €/kg (+25 %) lag. Der Anteil der in EU-Länder ausgeführten Waren betrug 94 %. Für diese Ausfuhren wurden 3,17 €/kg gezahlt. Der Handel mit Drittländern erfolgte zu einem Durchschnittspreis von 3,88 €/kg. Haupthandelspartner waren die Niederlande, Frankreich und Großbritannien.

Mit 64.600 t (-63 %) war die Frostware das stärkste Segment im Exportgeschäft. Die Exporte von **Frostfilets** betragen 39.800 t (-32 %). Der größte Teil davon wurde auf dem europäischen Binnenmarkt verkauft (97 %). Die Exporte von Pazifischem Pollack hatten einen Anteil von 52 % am Filetgeschäft. Sie betragen 20.600 t (-38 %) bei einem Preis von 3,02 €/kg (+23 %). Der größte Teil wurde nach Frankreich, in die Niederlande und Polen exportiert. Kabeljaufilet hatte einen Anteil von 21 %. Diese Exporte, die hauptsächlich nach Großbritannien und Frankreich gingen, betragen 8.500 t (-15 %). Seehechtfilet wurde in Höhe von 2.800 t (-36 %) exportiert, vornehmlich in die Niederlande und nach Italien. Für TK-Filets wurden im Jahr 2009 allgemein 3,55 €/kg gezahlt.

Die Exportmenge von **gefrorenen ganzen Seefischen** betrug von Januar bis Oktober des Jahres 2009 bisher 22.100 t und lag somit um 80 % unter dem Vorjahreswert. Die zu 94 % eingebrachten Ausfuhren der im letzten Jahr noch wichtigsten Fischart in diesem Segment, Blauer

Wittling, führten zu diesem Ergebnis. Makrele und Stöcker wurden in Höhe von 9.200 t bzw. 2.100 t ausgeführt. Die Ausfuhren von Schwarzem Heilbutt betragen 3.100 t. Der Exportpreis betrug insgesamt 1,51 €/kg und hat sich vor allem durch Verschiebung zu teureren Arten mehr als verdoppelt.

Die Ausfuhrmenge von **gefrorenem Seefischfleisch** belief sich auf 2.700 t (+45 %). Bei Pazifischem Pollack betrug diese Menge 1.800 t und lag um 90 % über dem Vorjahresvolumen. Seehechtfleisch wurde in Höhe von 68 t exportiert. Fleisch vom Pazifischen Pollack wurde überwiegend nach Frankreich ausgeführt.

Die Exporte von frischen Seefischen betragen in den ersten zehn Monaten 2009 44.300 t (-18 %). Hierbei dominierte das Handelsgeschäft mit **frischen ganzen Fischen** mit einer Menge von 39.800 t und einem Ausfuhrpreis von 1,05 €/kg. Wichtigste Fischart in diesem Segment ist der Seelachs. Die Ausfuhren von **Frischfischfilet** beliefen sich hingegen auf nur 4.500 t (+46 %) bei einem Preis von 4,32 €/kg (-18 %). In dieser Produktgruppe bewegten sich die Ausfuhren auf allgemein niedrigem Niveau, wobei 88 % auf nicht näher bestimmte Filetarten entfielen. Frischfisch fand hauptsächlich in Dänemark seinen Absatz.

Die **Heringsexporte** beliefen sich auf 38.500 t, wobei ganze, gefrorene Heringe überwiegend in die Niederlande und nach Ägypten gingen. Gefrorene und frische Heringe wurden zu 0,78 €/kg bzw. 0,88 €/kg ausgeführt.

Die Ausfuhren von **Süßwasserfischen** betragen mit 55.000 t rund 9 % mehr als im Vergleichszeitraum 2008. Der Durchschnittspreis von 5,08 €/kg lag 5 % tiefer als 2008. Wichtigste Fischartengruppe waren die Lachse, deren Ausfuhren sich auf 41.800 t beliefen. Der Preis für diese Fische betrug durchschnittlich 5,24 €/kg. (-7 %) Gefrorene Lachsfilets gingen überwiegend in die Niederlande und nach Frankreich. Die Exportmenge für diese Ware betrug 7.700 t bei einem Preis von 6,33 €/kg. Von den vornehmlich nach Frankreich ausgeführten frischen Lachsfilets wurden 3.200 t mit einem Preis von 6,05 €/kg festgestellt. Ausfuhren von frischem ganzen Lachs wurden in Höhe von 24.800 t zu einem Preis von 3,64 €/kg registriert. Hauptabnehmer für frischen ganzen Lachs war Frankreich.

Unter den **fischindustriellen Fertigerzeugnissen** exportierte die Bundesrepublik Deutschland in 2009 52.900 t (-20 %) tiefgefrorene, panierte Fischfilets. Diese Ware wurde vorwiegend nach Großbritannien und Italien geliefert. Die Ausfuhren von Thunfisch- und Bonitenkonserven betragen 9.800 t (-52 %), wobei ein Großteil nach Österreich, Belgien und in die Niederlande ging. Räucherlachs wurde vornehmlich nach Frankreich und Österreich ausgeführt. Diese Ausfuhren beliefen sich auf 4.900 t (-25 %).

**Marktversorgung der Bundesrepublik Deutschland mit Fisch und Fischereierzeugnissen*
Fanggewicht**

Monat	Einfuhr in t	Inlandsanlandung in t	Ausfuhr in t	Auslandsanlandungen in t	Inlandsverwendung in t
Januar 08	189.779	4.530	96.458	9.527	107.378
Februar 08	173.797	5.748	97.644	20.856	102.757
März 08	158.295	13.654	102.403	19.651	89.197
April 08	171.799	10.149	90.578	10.698	102.068
Mai 08	173.072	3.288	88.836	18.056	105.580
Juni 08	143.101	1.845	84.964	23.402	83.384
Juli 08	150.306	2.456	80.623	18.623	90.762
August 08	149.925	2.535	93.459	13.585	72.586
September 08	177.150	4.835	85.135	13.124	109.974
Oktober 08	191.491	11.719	72.054	7.391	138.547
November 08	176.794	8.975	68.599	10.797	127.967
Dezember 08	164.661	6.289	131.483	20.301	59.768
Januar 09	172.169	3.028	62.948	14.241	126.490
Februar 09	170.956	5.310	83.083	19.134	112.317
März 09	157.561	12.425	64.055	14.302	120.233
April 09	147.108	6.827	54.628	12.890	112.197
Mai 09	132.544	2.427	54.981	23.295	103.285
Juni 09	143.336	4.023	72.539	13.835	88.655
Juli 09	141.306	3.447	54.401	12.116	102.468
August 09	141.717	5.171	58.968	6.229	94.149
September 09	156.368	4.466	76.368	11.731	96.197
Oktober 09	178.612	3.290	75.711	13.183	119.374
November 09					
Dezember 09					
Summe 2009:	1.541.677	50.414	657.682	140.956	1.075.365
Vorjahreszeitraum:	1.678.715	60.759	892.154	154.913	1.002.233

Quelle: BLE, Statistisches Bundesamt

2008 endgültige Zahlen

* ohne deutsche Binnenfischerei

Gesamtanlandungen deutscher Fischereifahrzeuge

	Berichtsmonat November 2009		Vorjahresmonat November 2008		Vormonat Oktober 2009		Fortschreibung 01.01.-30.11.2009		Fortschreibung 01.01.-30.11.2008		Veränderung 09/08 in % Menge Preis
	t	€/kg	t	€/kg	t	€/kg	t	€/kg	t	€/kg	
Insgesamt	10.640,8	0,75	17.815,1	0,79	15.887,7	1,04	189.503,8	0,80	168.991,9	1,07	12,1 -24,6
Blauer Wittling	0,0	0,00	0,0	0,00	0,0	0,00	5.023,5	0,30	25.293,1	0,30	-80,1
Sprotte	2.359,7	0,08	3.802,5	0,13	821,6	0,13	25.873,3	0,13	26.335,6	0,15	-1,8
Hering	48,6	0,46	4.561,6	0,36	5.133,5	0,45	28.467,6	0,38	38.501,0	0,33	-26,1
Makrele	6.368,6	0,90	4.959,0	0,90	5.499,5	0,90	22.038,9	0,90	14.736,9	0,90	49,5
Seelachs	405,3	1,15	1.295,0	1,03	449,6	1,40	10.583,5	1,11	11.762,8	1,07	-10,0
Kabeljau/Dorsch	350,5	1,31	637,7	1,90	572,5	1,97	11.091,4	1,88	9.793,4	3,03	13,3
Speisekrabben	142,3	1,84	891,4	1,98	1.465,2	2,06	11.469,9	2,51	11.063,1	4,34	3,7
Siebkrabben	12,6	0,00	75,2	0,00	140,4	0,00	1.194,6	0,00	1.017,7	0,01	17,4
Stöcker	0,0	1,00	1,1	0,45	0,0	0,00	43.125,7	0,38	6.394,9	0,42	574,4
Butt (Flunder)	113,0	0,40	328,9	0,37	191,1	0,52	1.389,4	0,52	2.104,5	0,84	-34,0
Scholle	196,7	1,25	337,2	1,76	365,8	1,38	2.502,9	1,33	2.938,6	1,85	-14,8
Wittling (Merlan)	7,5	0,62	40,5	0,84	16,0	0,69	3.090,3	0,53	573,0	0,67	-38,9
Miesmuschel	0,1	0,00	236,2	0,08	148,4	0,00	576,0	1,35	4.893,9	1,57	-36,9
Scharbe (Kliesche)	76,8	0,54	77,9	1,03	43,8	1,03	1.300,9	0,72	667,3	0,91	-13,7
Schellfisch	37,4	1,74	33,5	1,63	90,4	1,74	426,2	2,26	591,4	2,87	120,0
Rotauge, Plötze	4,7	0,24	7,5	0,22	30,3	0,25	525,4	0,52	446,8	0,46	-4,6
Seezunge	22,1	11,32	42,9	9,56	68,6	11,19	340,5	9,99	490,2	9,63	7,2
Seeteufel (Angler)	13,5	0,31	21,9	0,59	23,7	0,46	340,5	2,61	342,1	6,50	-0,5
Anderer Krusten- und Weichtiere ¹⁾	93,2	0,75	38,9	3,95	101,3	3,17	657,0	3,59	486,7	4,57	35,0
Zander	2,1	4,45	3,1	4,21	16,2	4,47	130,1	4,33	151,0	4,06	-13,8
Sonstige Plattfische ²⁾	19,1	6,61	32,3	7,15	43,3	6,72	359,1	6,42	390,3	7,07	-8,0
Brachsen, Blei	2,5	0,20	22,3	0,25	21,4	0,21	274,8	0,22	236,3	0,22	16,3
Leng/Blauleng	0,5	1,89	10,5	0,34	1,2	1,57	52,8	1,62	97,8	1,60	-46,0
Hecht	0,3	1,42	2,7	1,66	6,9	1,89	39,9	1,69	62,3	1,91	-35,9
Pollack (Heller Seelachs)	2,3	2,89	1,6	3,94	3,6	2,95	41,8	2,74	100,3	2,78	-58,3
Barsch	1,3	1,63	3,2	1,50	13,7	1,83	100,5	1,74	140,1	1,68	-28,3
Rochen	1,1	2,51	6,5	0,54	2,0	1,79	14,3	2,10	46,6	1,59	-69,3
Rotbarsch	0,3	0,00	0,2	1,51	6,0	1,40	70,2	1,28	26,9	1,51	161,4
Seehardt	1,1	2,87	5,2	3,77	19,6	2,14	147,9	2,12	183,8	2,29	-19,5
Lachs, Meerforelle	0,0	0,00	4,2	0,46	0,2	4,72	22,8	3,41	25,6	2,48	-10,8
Atlantischer Heilbutt	1,1	3,49	0,4	9,03	0,6	8,04	24,3	5,77	31,6	6,09	-23,2
Knuurrhahn	3,6	1,08	3,8	1,13	15,3	1,06	75,2	1,07	57,9	1,18	29,8
Schwarzer Heilbutt	346,0	0,00	304,2	4,27	510,8	3,33	3.898,7	3,08	4.245,4	3,85	-8,2
Katfisch	2,5	1,02	0,2	7,89	1,7	5,75	27,6	3,10	36,2	3,40	-23,8
Aal	0,2	0,00	1,7	6,61	4,8	7,53	72,0	6,70	85,5	6,65	-15,7
Sonstige Fische, Sonstiges*)	4,0	0,88	24,1	0,57	58,7	0,21	14.124,3	0,17	4.641,1	0,17	204,3

Quelle: BLE

¹⁾ Hummer, Kaisergranat, Krebse, Tintenfische, Kalmare, Tiefseekrabbe²⁾ Kleist (Tarbutt), Scheeschmut (Flügelbutt), Raue Scharbe, Steinbutt, Limande, Rotzunge, Migram

*) Sonstige Fische(Spanische Makrele: FS 0109 bis 1109 1.256,8 t u. Sandaal 12.234,3 t)

**Marktsituation nach Größe- und Güteklassen in der Bundesrepublik Deutschland
Inlandsanlandungen**

Fri- sche- klasse	Grö- ßen- klasse	Kabeljau		Dorsch		Seelachs			
		Berichtsmonat November 2009 t EUR/kg	Vorjahresmonat November 2008 t EUR/kg	Berichtsmonat November 2009 t EUR/kg	Vorjahresmonat November 2008 t EUR/kg	Berichtsmonat November 2009 t EUR/kg	Vorjahresmonat November 2008 t EUR/kg		
	0	0,0	0,9	12,7	49,5	0,0	0,0	0,0	2,30
E	1	0,0	0,0	0,0	0,6	0,0	0,00	0,0	0,00
A	1	0,2	0,0	0,0	0,0	0,0	0,00	0,0	0,00
B	1	0,0	0,0	0,0	0,0	0,0	0,00	0,0	0,00
unsortiert	1	0,1	0,0	0,0	0,2	0,0	0,00	0,0	0,00
		3,92	0,00	0,00	2,48	0,00	0,00	0,0	0,00
E	2	0,0	0,0	0,0	0,7	0,0	0,00	0,0	0,00
A	2	0,5	0,0	0,0	0,0	1,1	0,94	0,0	0,00
B	2	0,0	0,0	0,0	0,0	0,0	0,00	0,0	0,00
unsortiert	2	0,2	0,2	0,0	1,8	0,0	0,00	0,0	0,00
		3,74	3,32	0,00	2,38	0,00	0,00	0,0	0,00
E	3	0,0	0,0	2,7	8,4	0,0	0,00	0,0	0,00
A	3	0,5	0,0	3,0	4,8	4,8	0,94	0,0	0,00
B	3	0,0	0,0	0,0	0,0	0,0	0,00	0,0	0,00
unsortiert	3	0,3	0,4	0,5	9,6	0,0	0,00	0,0	0,00
		2,86	3,21	1,24	2,09	0,00	0,00	0,0	0,00
E	4	0,0	0,0	2,2	33,7	0,0	0,00	0,0	0,00
A	4	0,4	0,0	27,9	86,4	26,3	0,94	0,0	0,00
B	4	0,0	0,0	0,0	0,0	0,0	0,00	0,0	0,00
unsortiert	4	0,1	0,2	9,5	63,2	0,0	0,00	0,0	0,00
		2,36	3,12	1,29	1,82	0,00	0,00	0,0	0,00
E	5	0,0	0,0	1,7	56,8	0,0	0,00	0,0	0,00
A	5	0,1	0,0	55,6	56,9	0,0	0,00	0,0	0,00
B	5	0,0	0,0	0,0	0,0	0,0	0,00	0,0	0,00
unsortiert	5	0,0	0,0	13,7	74,2	0,0	0,00	0,0	0,00
		1,80	0,00	0,94	1,49	0,00	0,00	0,0	0,00
Insgesamt		2,3	1,7	129,4	446,7	32,2	0,94	0,0	2,30
		2,31	3,42	1,10	1,60				

Quelle: BLE

Inlandsanlandungen deutscher Fischereifahrzeuge
Frischware

- A n l a n d e g e w i c h t -

	Berichtsmonat November 2009		Vorjahresmonat November 2008		Vormonat Oktober 2009		Fortschreibung 01.01.-30.11.2009		Fortschreibung 01.01.-30.11.2008		Veränderung 09/08 in %	Menge	Preis
	t	TEUR €/kg	t	TEUR €/kg	t	TEUR €/kg	t	TEUR €/kg	t	TEUR €/kg			
Insgesamt	510,7	594,5	3.428,9	3.192,2	2.494,6	4.043,1	36.845,1	45.164,4	43.080,5	65.585,2	-14,5		-19,5
davon													
Kabellau/Dorsch	131,7	147,8	448,4	721,2	314,0	350,2	4.142,7	4.737,5	5.087,2	8.581,6	-18,6		-32,2
Kabellau	2,3	5,4	1,7	5,9	3,0	7,4	21,6	50,4	28,9	72,5	-25,1		-7,1
Dorsch	129,4	142,4	446,7	715,3	310,9	342,8	4.121,1	4.687,1	5.058,3	8.509,1	-18,5		-32,4
Seelachs	32,2	30,3	0,0	0,1	56,6	89,0	843,7	815,5	1.045,4	881,8	-19,3		14,6
Schellfisch	0,6	0,8	0,0	0,0	0,9	1,1	9,1	11,8	8,2	10,8	11,9		-2,3
Rotbarsch	0,0	0,0	0,0	0,0	0,0	0,0	0,1	0,1	0,0	0,0	540,0		54,7
Hering	21,3	10,1	1.333,5	465,0	248,6	118,8	14.159,1	4.843,6	17.916,3	5.390,7	-21,0		13,7
Garnelen (ohne Futter)	134,1	249,0	904,3	1.651,9	1.361,6	2.888,3	10.052,9	26.759,1	10.603,8	39.854,3	-5,2		-29,2
Muscheln (einschl. Fleisch)	0,1	0,0	236,2	20,1	148,4	215,0	3.075,3	4.161,8	3.309,1	5.338,2	-7,1		-16,1
Seezunge	0,3	3,6	0,3	3,2	0,4	4,0	10,8	100,6	31,1	267,7	-65,1		7,6
Scholle	35,7	36,2	34,6	45,0	31,9	32,3	306,0	304,7	301,1	431,8	1,6		-30,6
Flundern	95,7	44,4	319,1	120,0	188,1	99,3	1.319,6	713,5	2.044,6	1.741,3	-35,5		-36,5
Barsch	1,3	2,2	3,2	4,8	13,6	25,0	100,4	175,2	139,6	234,2	-28,1		4,0
Zander	2,1	9,5	3,1	13,2	16,2	72,5	130,0	563,3	150,9	612,9	-13,8		6,7
Hecht	0,3	0,5	2,6	4,4	6,8	13,0	39,8	67,5	62,0	118,7	-35,8		-11,5
Aale	0,0	0,0	1,7	11,3	4,6	36,2	69,3	483,0	82,8	568,8	-16,3		1,5
Sonstige*)	55,3	60,3	141,7	132,0	103,1	98,5	2.586,4	1.427,1	2.298,4	1.552,4	12,5		-18,3

Quelle: BLE

*) Fortschreibung 0109 bis 1109 1.004,9 t Sprotten enthalten)

Inlandsanlandungen deutscher Fischereifahrzeuge
Frostware

	Berichtsmonat November 2009		Vorjahresmonat November 2008		Vormonat Oktober 2009		Fortschreibung		Veränderung 09/08 in %			
	t	EUR/kg	t	EUR/kg	t	EUR/kg	01.01.-30.11.2009 t	EUR/kg	01.01.-30.11.2008 t	EUR/kg	Menge	Preis
Insgesamt	4.120,8	0,90	4.030,3	0,91	277,6	3,38	10.462,7	1,32	17.044,3	1,36	-40,7	-3,4
Kabeljau m.u.o.K.	0,0	0,00	0,0	0,00	0,0	0,00	1,0	1,01	0,0	0,00	.	.
Kabeljaufilet	0,0	0,00	0,0	0,00	0,0	0,00	1.035,1	3,22	1.344,9	5,25	-52,8	-38,7
Rotbarsch m.u.o.K.	0,0	0,00	0,2	1,51	0,0	0,00	21,1	1,35	15,2	1,57	19,4	-13,8
Rotbarschfilet	0,0	0,00	0,0	0,00	0,0	0,00	0,2	2,51	0,0	0,00	.	.
Seelachs m.u.o.K.	0,0	0,00	0,0	0,00	0,0	0,00	0,0	0,00	0,0	0,00	-	-
Seelachsfilet	0,0	0,00	0,0	0,00	0,0	0,00	1.079,6	2,17	661,7	2,29	54,9	-5,0
Schellfisch m.u.o.K.	0,0	0,00	0,0	0,00	0,0	0,00	0,3	1,04	0,0	0,00	.	.
Schellfischfilet	0,0	0,00	0,0	0,00	0,0	0,00	338,4	3,03	138,9	5,02	46,8	-39,7
Makrelen m.u.o.K.	4.093,4	0,90	1.503,1	0,90	0,0	0,00	5.496,4	0,90	5.570,6	0,90	-1,3	0
Makrelenlappen/-filet	0,0	0,00	0,0	0,00	0,0	0,00	0,0	0,00	0,0	0,00	-	-
Hering m.u.o.K.	27,1	0,45	2.221,2	0,45	0,0	0,00	27,1	0,45	4.300,7	0,45	.	.
Heringlappen/-filet	0,0	0,00	0,0	0,00	0,0	0,00	0,0	0,00	0,0	0,00	-	-
Holzmakrelen m.u.o.K.	0,0	0,00	0,0	0,00	0,0	0,00	2.118,9	0,45	0,0	0,00	.	.
Blauer Wittling m.u.o.K.	0,0	0,00	0,0	0,00	0,0	0,00	0,0	0,00	3.354,1	0,30	.	.
W. Heilbutt, m.u.o.K.	0,0	0,00	0,1	3,00	0,0	0,00	3,8	3,47	10,9	4,90	-75,6	-29,1
Schw. Heilbutt, m.u.o.K.	0,0	0,00	304,2	4,27	276,1	3,39	320,0	3,44	1.553,7	3,79	-81,3	-9,2
Sonstige Fische m.u.o.K.	0,3	0,73	1,6	1,53	1,5	0,56	14,9	0,79	91,0	0,52	-75,2	51,3
Sonst. Fische, Lappen/Fil.	0,0	0,00	0,0	0,00	0,0	0,00	6,1	3,32	2,6	2,86	175,5	16,2
Fisch- Mus	0,0	0,00	0,0	0,00	0,0	0,00	0,0	0,00	0,0	0,00	-	-

Quelle: BLE

Frischfischanlandungen deutscher Fischereifahrzeuge in Dänemark 2009/2008

(verkaufte Konsumware)

	Berichtsmonat November 2009		Vorjahresmonat November 2008		Vormonat Oktober 2009		Fortschreibung				Veränderung 09/08 in %	
	t	€/kg	t	€/kg	t	€/kg	t	€/kg	t	€/kg	Menge	Preis
Insgesamt	1.651,3	0,62	4.424,0	0,57	1.601,4	1,15	32.145,0	0,67	34.138,5	0,89	-5,8	-24,4
Kabeljau	99,1	2,94	156,2	2,80	224,5	3,29	2.460,1	2,49	1.942,6	3,27	26,6	-23,9
Seelachs	373,1	1,17	1.295,0	1,03	393,0	1,38	8.375,0	0,97	9.551,4	0,93	-12,3	3,4
Schellfisch	33,5	1,90	33,0	1,61	89,3	1,74	578,9	1,69	374,8	1,86	54,5	-9,3
Leng	0,3	2,08	0,9	2,66	0,9	1,96	27,8	1,66	29,9	1,85	-7,2	-10,5
Limande	1,2	5,40	1,2	5,73	2,7	5,69	20,8	4,52	41,5	4,26	-49,8	6,3
Scholle	3,3	1,08	45,8	1,76	38,8	1,41	296,9	1,31	692,3	1,84	-57,1	-28,7
Seezunge	1,6	8,60	1,8	8,50	5,1	9,51	30,9	9,60	57,7	9,52	-46,5	0,9
Flunder	1,1	0,29	7,0	0,36	0,2	0,32	10,2	0,20	23,6	0,50	-56,8	-59,4
Scharbe	1,3	1,25	10,8	1,30	3,5	1,26	23,4	1,00	119,4	0,93	-80,4	7,4
Hering	0,0	0,00	843,3	0,21	0,0	0,00	3.016,4	0,32	3.882,1	0,23	-22,3	38,4
Sprotte	1.127,2	0,15	1.977,5	0,14	788,3	0,14	16.475,3	0,13	11.329,6	0,14	45,4	-11,0
Sonstige *	9,1	3,99	17,7	4,71	43,4	3,47	283,3	3,24	4.792,1	0,43	-94,1	660,7
Garnelen	0,4	0,84	33,8	1,76	11,8	1,90	546,1	2,72	1.301,6	5,78	-58,0	-52,9

Quelle: BLE

* inklusive 4.382,9 t Sandaal 2008

Frischfischanlandungen deutscher Fischereifahrzeuge in den Niederlanden 2009/2008

(verkaufte Konsumware)

	Berichtsmonat November 2009		Vorjahresmonat November 2008		Vormonat Oktober 2009		Fortschreibung				Veränderung 09/08 in %	
	t	€/kg	t	€/kg	t	€/kg	t	€/kg	t	€/kg	Menge	Preis
Insgesamt	226,5	2,84	401,5	3,07	555,7	3,23	3.827,2	3,16	5.081,4	2,84	-24,7	11,2
Kabeljau	8,5	2,56	9,9	2,83	14,1	2,66	226,1	2,55	112,1	3,37	101,8	-24,4
Schellfisch	0,2	2,12	0,5	2,60	0,2	1,97	3,5	1,90	5,1	1,57	-30,9	21,1
Wittling	6,3	0,61	5,6	0,73	12,9	0,64	91,9	0,54	64,8	0,77	41,9	-30,4
Flunder	0,3	0,77	0,5	0,47	0,4	0,62	35,8	0,38	21,9	0,61	63,3	-38,1
Scharbe	4,4	1,08	11,2	1,26	8,8	1,08	187,0	0,71	193,0	0,82	-3,1	-12,6
Scholle	148,9	1,38	255,8	1,83	293,4	1,42	1.887,9	1,40	1.942,4	1,93	-2,8	-27,3
Seezunge	20,1	11,55	40,5	9,66	62,3	11,50	480,7	10,08	394,8	9,81	21,8	2,8
Steinbutt	7,7	9,89	14,8	9,80	17,7	9,65	148,8	9,40	130,0	10,51	14,5	-10,5
Limande	2,2	3,81	2,3	3,23	5,7	3,11	34,2	2,43	69,6	3,77	-50,9	-35,5
Sonstige	21,0	3,65	33,6	3,63	91,0	3,46	552,9	3,42	411,6	4,01	34,4	-14,7
Miesmuscheln	0,0	0,00	0,0	0,00	0,0	0,00	0,0	0,00	1.584,8	1,47	.	.
Garnelen	6,9	1,75	26,8	1,91	49,2	2,13	178,2	2,45	151,3	3,87	17,8	-36,8

Quelle: BLE

Auslandsanlandungen deutscher Fischereifahrzeuge
Frischware

	Berichtsmonat November 2009		Vorjahresmonat November 2008		Vormonat Oktober 2009		Fortschreibung 01.01.-30.11.2009		Fortschreibung 01.01.-30.11.2008		Veränderung 09/08 in %	
	t	EUR/kg	t	EUR/kg	t	EUR/kg	t	EUR/kg	t	EUR/kg	Menge	Preis
Insgesamt	2.024,8	0,83	6.812,0	0,60	2.157,1	1,69	45.093,4	0,85	57.617,8	0,84	-21,7	0,2
Kabeljau/Dorsch	107,6	2,91	181,2	2,69	238,6	3,25	4.900,1	2,03	2.070,8	3,27	136,6	-37,7
Seelachs	373,1	1,17	1.295,0	1,03	393,0	1,38	8.453,6	0,96	9.551,5	0,93	-11,5	3,0
Schellfisch	33,7	1,90	33,5	1,63	89,5	1,74	662,8	1,58	379,9	1,86	74,5	-15,1
Wittling	6,4	0,62	6,2	0,74	13,5	0,67	102,6	0,57	74,5	0,80	37,7	-28,6
Leng	0,5	1,89	1,2	2,48	1,0	1,92	29,1	1,65	34,5	1,90	-15,7	-13,3
Limande	3,4	4,36	3,5	4,10	8,4	3,93	55,1	3,22	111,1	3,95	-50,5	-18,5
Scholle	152,3	1,38	301,7	1,82	332,2	1,42	2.185,1	1,39	2.635,1	1,90	-17,1	-27,1
Seezunge	21,7	11,33	42,3	9,61	67,3	11,35	511,6	10,05	455,4	9,77	12,3	2,8
Flunder	1,4	0,39	7,5	0,37	0,6	0,51	46,0	0,34	45,6	0,56	0,9	-39,1
Steinbutt	7,8	9,88	16,8	9,65	18,6	9,67	156,6	9,35	147,7	10,36	6,0	-9,8
Scharbe	5,7	1,12	22,1	1,28	12,4	1,13	210,4	0,75	312,8	0,86	-32,8	-13,3
Hering	0,0	0,00	1.006,7	0,20	0,0	0,00	3.541,9	0,33	7.668,9	0,21	-53,8	53,2
Sprotte	1.274,2	0,15	3.776,1	0,13	788,3	0,14	22.671,6	0,13	25.799,5	0,15	-12,1	-10,6
Sonstige Fische	29,7	3,76	57,7	4,13	132,8	3,43	842,7	3,28	5.292,8	0,84	-84,1	290,8
Miesmuscheln	0,0	0,00	0,0	0,00	0,0	0,00	0,0	0,00	1.584,8	1,47	.	.
Garnelen	7,2	1,71	60,5	1,83	61,0	2,08	724,3	2,65	1.452,9	5,58	-50,1	-52,4

Quelle: BLE

Auslandsanlandungen deutscher Fischereifahrzeuge

Frostware

	Berichtsmonat November 2009		Vorjahresmonat November 2008		Vormonat Oktober 2009		Fortschreibung		Veränderung 09/08 in %			
	t	€/kg	t	€/kg	t	€/kg	01.01.-30.11.2009 t €/kg	01.01.-30.11.2008 t €/kg				
Insgesamt	2.275,6	0,90	3.456,8	0,90	10.627,6	0,75	79.344,1	0,68	50.822,3	0,84	56,1	-19,8
Kabeljau m.u.o.K.	0,0	0,00	0,0	0,00	0,0	0,00	0,0	0,00	0,3	1,03	.	.
Kabeljaufilet	0,0	0,00	0,0	0,00	0,0	0,00	876,5	3,27	1.263,2	5,72	-30,6	-42,9
Rotbarsch m.u.o.K.	0,0	0,00	0,0	0,00	6,0	1,40	26,8	1,52	8,7	1,27	206,9	19,7
Rotbarschfilet	0,0	0,00	0,0	0,00	0,0	0,00	0,0	0,00	1,6	3,01	.	.
Seelachs m.u.o.K.	0,0	0,00	0,0	0,00	0,0	0,00	0,0	0,00	2,9	0,70	.	.
Seelachsfilet	0,0	0,00	0,0	0,00	0,0	0,00	206,7	2,20	501,3	2,52	-58,8	-12,5
Schellfisch m.u.o.K.	0,0	0,00	0,0	0,00	0,0	0,00	0,8	2,02	0,0	1,56	.	29,3
Schellfischfilet	0,0	0,00	0,0	0,00	0,0	0,00	286,5	3,00	64,2	4,38	345,9	-31,5
Schw. Heilbutt, m.u.o.K.	0,0	0,00	0,0	0,00	234,6	3,25	3.232,7	3,38	2.691,6	3,88	20,1	-13,0
Makrelen m.u.o.K.	2.275,1	0,90	3.455,7	0,90	5.499,2	0,90	16.523,1	0,90	9.153,8	0,89	80,5	0,8
Hering m.u.o.K.	0,0	0,00	0,0	0,00	4.884,7	0,45	10.390,9	0,45	8.586,3	0,45	21,0	0
Holzmakrelen m.u.o.K.	0,0	0,00	1,1	0,44	0,0	0,00	40.949,8	0,37	6.310,8	0,42	548,9	-11,4
Blauer Wittling m.u.o.K.	0,0	0,00	0,0	0,00	0,0	0,00	5.023,5	0,30	21.938,4	0,30	-77,1	0
Seeteufel m.u.o.K.	0,0	0,00	0,0	0,00	0,0	0,00	136,4	5,61	203,4	9,55	-33,0	-41,3
Sonstige Fische m.u.o.K.*	0,5	2,03	0,0	0,00	3,1	1,13	1.690,5	0,83	95,6	4,00	1669,0	-79,3

Quelle: BLE

* Sonstige Fische(Spanische Markrele: Fortschreibung 1009 1.256,8 t enthalten)

Anlandungen ausländischer Fischereifahrzeuge in Deutschland

- Anlandungen und Containerware -

November 2009	Gesamtanlandungen t €/kg	Kabeljau/Dorsch t €/kg	Seelachs t €/kg	Rotbarsch t €/kg	Hering t €/kg	Garnelen t €/kg	Sonstige t €/kg
Belgien	-	-	-	-	-	-	-
Dänemark	-	-	-	-	-	-	-
Estland	-	-	-	-	-	-	-
Finnland	-	-	-	-	-	-	-
Frankreich	-	-	-	-	-	-	-
Griechenland	-	-	-	-	-	-	-
Großbritannien	-	-	-	-	-	-	-
Irland	-	-	-	-	-	-	-
Island	204	-	2	178	-	-	23
Färøer	72	-	-	70	-	-	3
Letland	1,48	-	1,11	-	-	-	1,67
Litauen	2,13	-	-	-	-	-	4,32
Niederlande	-	-	-	-	-	-	-
Norwegen	-	-	-	-	-	-	-
Polen	-	-	-	-	-	-	-
Portugal	-	-	-	-	-	-	-
Schweden	-	-	-	-	-	-	-
Spanien	-	-	-	-	-	-	-

Fortschreibung 2009	Gesamtanlandungen t €/kg	Kabeljau/Dorsch t €/kg	Seelachs t €/kg	Rotbarsch t €/kg	Hering t €/kg	Garnelen t €/kg	Sonstige t €/kg
Belgien	-	-	-	-	-	-	-
Dänemark	99	73	-	-	-	-	26
Estland	-	-	-	-	-	-	1,91
Finnland	-	-	-	-	-	-	-
Frankreich	-	-	-	-	-	-	-
Griechenland	-	-	-	-	-	-	-
Großbritannien	1,020	698	36	67	-	-	219
Irland	-	-	-	-	-	-	-
Island	3,867	14	123	3,481	-	-	248
Färøer	177	-	-	174	-	-	3
Letland	1,63	-	-	-	-	-	1,43
Litauen	42	-	-	42	-	-	4,31
Niederlande	-	-	-	-	-	-	-
Norwegen	-	-	-	-	-	-	-
Polen	409	1	408	-	-	-	0
Portugal	-	-	-	-	-	-	-
Schweden	-	-	-	-	-	-	-
Spanien	-	-	-	-	-	-	-

Quelle: BLE

EINFUHR VON FISCHEREIERZEUGNISSEN IN DIE BUNDESREPUBLIK DEUTSCHLAND

TABELLE 8

- PRODUKTGEWICHT -

BLE -523-	Berichtsmonat OKTOBER 2009		Vorjahresmonat OKTOBER 2008		Vormonat SEPTEMBER 2009		Vorjahresmonat SEPTEMBER 2008		Fortschreibung 01.01.-31.10.09		Fortschreibung 01.01.-31.10.08	
	T	EUR/KG	T	EUR/KG	T	EUR/KG	T	EUR/KG	T	EUR/KG	T	EUR/KG
INSGESAMT 1)	85.144	3,28	94.047	3,23	76.315	3,43	84.656	3,17	726.871	3,45	790.676	3,20
EU	30.471	3,61	39.389	3,22	30.665	3,64	32.866	3,30	256.168	3,93	304.534	3,64
Drittländer	54.673	3,09	54.658	3,23	45.649	3,29	51.790	3,08	470.703	3,19	486.142	2,93
SEEFISCHE frisch	3.048	4,97	3.315	4,62	3.179	5,27	3.428	5,12	30.848	4,89	34.105	4,76
EU	1.477	5,82	1.630	5,42	2.106	5,34	1.958	5,49	16.144	5,41	18.459	5,27
Drittländer	1.571	4,18	1.684	3,85	1.073	5,12	1.470	4,61	14.704	4,33	15.646	4,16
SEEFISCHE ausg. Filets, lebend, frisch	1.997	3,83	2.204	3,65	2.002	4,26	2.238	4,09	19.607	3,81	22.495	3,83
EU	838	5,68	932	5,51	1.329	5,14	1.174	5,54	9.331	5,33	11.450	5,17
Drittländer	1.159	2,49	1.272	2,28	673	2,54	1.064	2,49	10.276	2,43	11.045	2,44
SEEFISCHFILET frisch	1.052	7,14	1.111	6,55	1.177	6,97	1.189	7,05	11.240	6,78	11.610	6,56
EU	639	6,01	699	5,29	777	5,69	784	5,42	6.813	5,50	7.008	5,44
Drittländer	413	8,90	412	8,68	401	9,46	406	10,19	4.427	8,74	4.601	8,28
SEERISCHE gefroren	25.029	2,47	27.166	2,59	20.740	2,74	26.942	2,58	226.457	2,79	267.537	2,44
EU	3.892	2,96	3.845	3,18	3.220	3,54	3.445	3,63	34.631	3,32	39.807	3,41
Drittländer	21.137	2,38	23.321	2,49	17.520	2,59	23.497	2,43	191.826	2,70	227.730	2,27
SEERISCHE ausg. Filets u. Fleisch, gefr.	2.965	2,05	2.294	2,07	1.950	2,76	2.090	3,01	21.606	2,51	21.675	2,46
EU	1.773	2,12	1.389	2,17	1.114	3,18	1.275	3,21	12.629	2,73	14.367	2,50
Drittländer	1.192	1,93	905	1,91	836	2,21	815	2,71	8.977	2,20	7.308	2,37
SEERISCHFLEISCH gefroren	1.414	1,60	1.989	1,50	1.217	1,57	1.242	1,51	14.906	1,68	15.694	1,41
EU	159	3,10	378	1,72	90	2,62	212	2,19	1.748	2,64	2.945	1,95
Drittländer	1.255	1,41	1.611	1,45	1.127	1,48	1.031	1,37	13.158	1,56	12.749	1,28
SEERISCHFILET gefroren	20.650	2,60	22.884	2,74	17.574	2,82	23.610	2,60	189.945	2,91	230.168	2,51
EU	1.961	3,71	2.078	4,12	2.017	3,78	1.958	4,06	20.253	3,74	22.495	4,18
Drittländer	18.689	2,48	20.805	2,60	15.557	2,70	21.652	2,47	169.692	2,81	207.673	2,33

1) Alle Fischereierzeugnisse

Quelle: Statistisches Bundesamt, Wiesbaden

EINFUHR VON SEEFISCH, FRISCH IN DIE BUNDESREPUBLIK DEUTSCHLAND

TABELLE 8. 1

- PRODUKTGEWICHT -

BLE -523-	Berichtsmonat OKTOBER 2009		Vorjahresmonat OKTOBER 2008		Vormonat SEPTEMBER 2009		Vorjahresmonat SEPTEMBER 2008		Fortschreibung 01.01.-31.10.09		Fortschreibung 01.01.-31.10.08	
	T	EUR/KG	T	EUR/KG	T	EUR/KG	T	EUR/KG	T	EUR/KG	T	EUR/KG
SEEFISCHE ausg. Filets, lebend, frisch	1.997	3,83	2.204	3,65	2.002	4,26	2.238	4,09	19.607	3,81	22.495	3,83
EU	838	5,68	932	5,51	1.329	5,14	1.174	5,54	9.331	5,33	11.450	5,17
Drittländer	1.159	2,49	1.272	2,28	673	2,54	1.064	2,49	10.276	2,43	11.045	2,44
Kabeljau frisch	240	3,72	135	5,45	159	3,77	106	5,97	1.867	3,78	998	5,92
EU	49	5,72	41	8,61	47	5,01	58	7,31	505	5,53	529	7,26
Drittländer	192	3,21	95	4,08	112	3,24	48	4,35	1.362	3,14	469	4,41
Köhler frisch	150	1,92	163	1,68	123	1,83	228	1,26	1.897	1,47	2.244	1,46
EU	56	1,95	77	1,89	95	1,80	160	1,31	987	1,53	1.116	1,60
Drittländer	94	1,90	86	1,50	28	1,92	69	1,15	910	1,41	1.128	1,31
Rotbarsch frisch	649	1,61	711	1,45	414	1,66	710	1,68	5.057	1,65	6.389	1,54
EU	39	2,47	20	3,03	63	4,17	111	2,39	335	3,12	1.057	1,83
Drittländer	610	1,55	692	1,40	351	1,21	600	1,55	4.722	1,54	5.332	1,49
Schellfisch frisch	47	2,74	59	2,83	18	3,22	34	3,11	431	2,49	535	2,70
EU	20	3,28	21	3,68	17	3,31	19	3,51	153	3,25	176	3,57
Drittländer	27	2,33	38	2,36	1	1,82	15	2,60	278	2,07	360	2,27
Scholle frisch	78	3,46	95	4,20	536	3,32	83	3,77	1.586	3,50	1.246	3,79
EU	73	3,59	94	4,21	535	3,32	81	3,80	1.553	3,52	1.214	3,82
Drittländer	6	1,79	1	3,33	0	2,50	1	2,14	32	2,41	31	2,78
SEEFISCHFILET frisch	1.052	7,14	1.111	6,55	1.177	6,97	1.189	7,05	11.240	6,78	11.610	6,56
EU	639	6,01	699	5,29	777	5,69	784	5,42	6.813	5,50	7.008	5,44
Drittländer	413	8,90	412	8,68	401	9,46	406	10,19	4.427	8,74	4.601	8,28
Kabeljaufilet frisch	155	6,69	88	9,17	169	7,36	101	8,22	1.599	6,53	1.147	7,47
EU	94	6,20	60	8,65	95	7,14	89	7,89	1.018	6,06	900	7,27
Drittländer	62	7,43	28	10,28	74	7,65	12	10,78	581	7,36	247	8,19
Köhlerfilet frisch	230	4,19	271	3,63	276	3,60	271	3,29	2.565	3,48	2.631	3,50
EU	211	4,22	232	3,71	261	3,59	264	3,27	2.405	3,46	2.352	3,48
Drittländer	19	3,84	39	3,13	15	3,77	7	4,05	160	3,79	279	3,68
Rotbarschfilet frisch	83	5,89	90	5,65	79	5,51	75	5,63	797	5,84	861	6,06
EU	19	5,60	46	5,86	25	5,40	22	6,09	213	6,10	331	6,44
Drittländer	64	5,98	43	5,43	54	5,57	53	5,43	584	5,75	530	5,82

Quelle: Statistisches Bundesamt, Wiesbaden

EINFUHR VON SEEFISCH, GEFROREN IN DIE BUNDESREPUBLIK DEUTSCHLAND

TABELLE 8. 2

- PRODUKTGEWICHT -

BLE -523-	Berichtsmonat OKTOBER 2009		Vorjahresmonat OKTOBER 2008		Vormonat SEPTEMBER 2009		Vorjahresmonat SEPTEMBER 2008		Fortschreibung 01.01.-31.10.09			
	T	EUR/KG	T	EUR/KG	T	EUR/KG	T	EUR/KG	T	EUR/KG	T	EUR/KG
SEEFISCHE ausg. Filets u. Fleisch, gefr.	2.965	2,05	2.294	2,07	1.950	2,76	2.090	3,01	21.606	2,51	21.675	2,46
EU	1.773	2,12	1.389	2,17	1.114	3,18	1.275	3,21	12.629	2,73	14.367	2,50
Drittländer	1.192	1,93	905	1,91	836	2,21	815	2,71	8.977	2,20	7.308	2,37
Kabeljau gefroren	265	2,34	88	3,61	388	2,17	25	4,15	1.793	2,28	671	3,53
EU	6	4,58	2	4,38	7	4,12	5	4,69	48	4,82	47	4,58
Drittländer	260	2,29	87	3,59	381	2,14	20	4,02	1.744	2,21	624	3,45
Köhler gefroren	33	1,56	78	2,54	49	1,40	21	1,30	1.414	1,15	355	1,79
EU	13	2,05	9	4,02	4	4,29	1	5,56	45	3,52	46	4,09
Drittländer	20	1,24	69	2,35	46	1,18	20	1,11	1.369	1,07	309	1,45
Robarsch gefroren	192	2,21	150	2,41	100	2,02	196	2,12	1.382	2,08	1.694	1,91
EU	19	2,16	4	2,62	14	2,23	8	2,34	83	2,22	244	2,05
Drittländer	173	2,21	146	2,40	86	1,98	188	2,11	1.298	2,07	1.450	1,89
Schw. Heilbutt gefroren	178	4,46	110	3,93	307	4,24	214	4,33	2.391	4,26	1.886	3,92
EU	128	4,55	48	4,89	191	4,39	213	4,34	1.469	4,46	1.022	4,36
Drittländer	51	4,22	62	3,18	116	3,99	1	3,08	922	3,95	864	3,40
Makrelen gefroren	1.495	1,07	991	1,59	361	1,57	493	1,17	6.554	1,44	7.352	1,37
EU	1.062	1,01	592	1,93	338	1,61	265	1,34	5.748	1,46	6.563	1,40
Drittländer	434	1,23	399	1,08	23	0,97	228	0,97	806	1,31	789	1,08
Stöcker gefroren	3	2,00	1	2,86	1	2,00	4	1,89	26	1,92	37	0,90
EU	3	2,00	1	2,86	1	2,00	1	1,43	21	1,82	8	1,98
Drittländer							3	2,00	5	2,34	29	0,60

Quelle: Statistisches Bundesamt, Wiesbaden

EINFUHR VON SEEFISCHFLEISCH, GEFROREN IN DIE BUNDESREPUBLIK DEUTSCHLAND **TABELLE 8.3**
 -PRODUKTGEWICHT-

BLE-523-	Berichtsmonat OKTOBER 2009		Vorjahresmonat OKTOBER 2008		Vormonat SEPTEMBER 2009		Vorjahresmonat SEPTEMBER 2008		Fortschreibung 01.01.-31.10.09			
	T	EUR/KG	T	EUR/KG	T	EUR/KG	T	EUR/KG	T	EUR/KG	T	EUR/KG
SEEFISCHFLEISCH gefroren	1.414	1,60	1.989	1,50	1.217	1,57	1.242	1,51	14.906	1,68	15.694	1,41
EU	159	3,10	378	1,72	90	2,62	212	2,19	1.748	2,64	2.945	1,95
Drittländer	1.255	1,41	1.611	1,45	1.127	1,48	1.031	1,37	13.158	1,56	12.749	1,28
Kabeljauffleisch gefroren	145	1,58	28	1,56	86	1,79	75	1,95	1.192	2,06	970	1,68
EU	19	1,62	22	1,48	39	2,03	24	2,04	432	1,94	575	1,58
Drittländer	126	1,57	6	1,83	48	1,59	51	1,91	760	2,13	395	1,82
Köhlerfleisch gefroren	87	1,54	25	1,38	123	1,21	134	1,23	1.057	1,28	644	1,16
EU	16	1,38	25	1,38	20	1,21	26	1,37	297	1,25	204	1,30
Drittländer	71	1,57			103	1,22	108	1,20	760	1,30	440	1,09
Paz. Pollackfleisch gefroren	409	1,50	817	1,55	513	1,56	460	1,32	5.432	1,67	5.923	1,29
EU					1	2,73			49	4,17		
Drittländer	409	1,50	817	1,55	511	1,55	460	1,32	5.383	1,65	5.923	1,29
Seehechtfleisch gefroren	378	1,00	586	1,21	228	1,39	202	1,21	2.953	1,37	3.750	1,15
EU	20	0,99	223	0,95			44	0,88	134	1,15	785	0,92
Drittländer	358	1,00	364	1,37	228	1,39	158	1,30	2.819	1,38	2.965	1,21
Rotbarschfleisch, gefroren	2	3,81	17	1,33	3	4,41	3	1,20	97	2,44	80	1,33
EU	2	3,81			3	4,41			35	4,39		
Drittländer			17	1,33			3	1,20	62	1,35	80	1,33

Quelle: Statistisches Bundesamt, Wiesbaden

EINFUHR VON SEEFISCHFILET, GEFROREN IN DIE BUNDESREPUBLIK DEUTSCHLAND

TABELLE 8.4

- PRODUKTGEWICHT -

BLE-523-	Berichtsmonat OKTOBER 2009		Vorjahresmonat OKTOBER 2008		Vormonat SEPTEMBER 2009		Vorjahresmonat SEPTEMBER 2008		Fortschreibung 01.01.-31.10.09		Fortschreibung 01.01.-31.10.08	
	T	EUR/KG	T	EUR/KG	T	EUR/KG	T	EUR/KG	T	EUR/KG	T	EUR/KG
SEEFISCHFILET gefroren	20.650	2,60	22.884	2,74	17.574	2,82	23.610	2,60	189.945	2,91	230.168	2,51
EU	1.961	3,71	2.078	4,12	2.017	3,78	1.958	4,06	20.253	3,74	22.495	4,18
Drittländer	18.689	2,48	20.805	2,60	15.557	2,70	21.652	2,47	169.692	2,81	207.673	2,33
Kabeljauffilet gefroren	833	3,70	1.331	5,11	1.176	3,50	1.626	4,83	11.276	4,55	18.081	4,94
EU	350	4,24	469	5,44	483	3,83	266	6,29	3.160	4,67	4.749	5,98
Drittländer	483	3,32	861	4,93	693	3,28	1.360	4,55	8.116	4,50	13.332	4,57
Köhlerfilet gefroren	1.789	2,77	1.575	2,62	1.463	2,79	1.389	2,50	15.830	2,77	13.398	2,59
EU	447	3,04	213	3,23	419	2,97	204	2,97	4.613	3,13	2.406	2,95
Drittländer	1.341	2,68	1.362	2,52	1.045	2,72	1.185	2,42	11.217	2,62	10.993	2,51
Rotharschfilet gefroren	620	3,07	904	3,25	491	2,91	813	3,03	5.325	3,07	7.250	3,15
EU	71	4,15	27	4,82	22	4,06	34	3,74	344	4,10	1.226	3,99
Drittländer	549	2,93	877	3,20	470	2,86	779	3,00	4.981	3,00	6.024	2,98
Paz. Pollackfilet gefroren	13.580	2,36	15.557	2,34	10.429	2,64	16.038	2,18	121.729	2,66	152.384	2,00
EU	354	2,92	465	2,53	392	2,83	407	2,52	4.726	2,86	3.615	2,36
Drittländer	13.227	2,34	15.091	2,33	10.037	2,64	15.630	2,17	117.003	2,65	148.770	1,99
Seelächfilet gefroren	1.757	2,26	1.579	2,68	2.126	2,42	2.021	2,59	16.932	2,60	17.615	2,39
EU	21	3,51	153	3,15	75	3,28	291	2,89	923	2,40	1.094	3,18
Drittländer	1.736	2,25	1.425	2,63	2.051	2,38	1.730	2,54	16.009	2,61	16.521	2,34
Makrelfilet gefroren	145	2,83	229	3,78	158	2,85	123	2,79	1.663	2,87	2.662	2,51
EU	121	2,62	74	4,29	135	3,00	109	2,75	1.517	2,85	2.340	2,43
Drittländer	24	3,88	155	3,53	23	1,99	14	3,12	146	3,11	322	3,13
Neuseeländ. Grenadierfilet gefroren	70	2,44	79	2,84	118	3,04	59	2,79	1.792	3,22	949	2,38
EU									23	3,00		
Drittländer	70	2,44	79	2,84	118	3,04	59	2,79	1.769	3,22	949	2,38

Quelle: Statistisches Bundesamt, Wiesbaden

EINFUHR VON HERING, FRISCH, GEKÜHLT ODER GEFROREN IN DIE BUNDESREPUBLIK DEUTSCHLAND

TABELLE 8.5

- PRODUKTGEWICHT -

BLE -523-	Berichtsmonat OKTOBER 2009		Vorjahresmonat OKTOBER 2008		Vormonat SEPTEMBER 2009		Vorjahresmonat SEPTEMBER 2008		Fortschreibung 01.01.-31.10.09		Fortschreibung 01.01.-31.10.08	
	T	EUR/KG	T	EUR/KG	T	EUR/KG	T	EUR/KG	T	EUR/KG	T	EUR/KG
HERINGE INSGESAMT 1)	15.572	1,01	19.886	1,07	12.293	1,14	13.961	1,21	122.616	1,25	140.118	1,21
EU	12.129	1,02	18.088	1,08	10.718	1,16	13.396	1,21	84.229	1,40	116.943	1,28
Drittländer	3.443	0,97	1.798	0,99	1.576	0,97	565	1,01	38.386	0,92	23.174	0,85
Heringe frisch:	6.476	0,56	9.003	0,51	5.582	0,56	6.515	0,57	36.567	0,66	43.394	0,61
EU	6.442	0,55	8.957	0,51	5.463	0,54	6.503	0,57	31.623	0,69	42.303	0,61
Drittländer	34	1,37	46	1,47	119	1,34	12	1,48	4.944	0,45	1.090	0,55
Heringe ausg. Fleisch u. Filets, frisch	5.295	0,38	7.652	0,39	4.445	0,37	4.961	0,38	26.369	0,40	30.795	0,39
EU	5.264	0,38	7.606	0,38	4.422	0,36	4.948	0,37	21.911	0,40	29.805	0,38
Drittländer	32	1,40	46	1,47	22	1,48	12	1,48	4.458	0,37	991	0,49
Heringfleisch frisch	1.181	1,34	1.351	1,23	1.137	1,32	1.555	1,20	10.198	1,32	12.599	1,15
EU	1.178	1,34	1.351	1,23	1.040	1,32	1.555	1,20	9.712	1,33	12.499	1,15
Drittländer	3	1,03			97	1,31			485	1,16	100	1,12
Heringe gefroren:	5.622	1,00	4.390	1,15	2.377	1,23	1.485	1,35	45.123	1,16	41.571	1,03
EU	2.263	1,08	2.649	1,26	1.023	1,67	933	1,56	12.412	1,62	19.548	1,21
Drittländer	3.359	0,95	1.741	0,98	1.354	0,90	551	0,99	32.711	0,98	22.023	0,87
Heringe ausg. Fleisch u. Filets, gefr.	1.704	0,79	1.117	0,86	652	1,01	545	0,76	9.423	1,14	8.186	0,85
EU	1.479	0,80	823	0,90	466	1,12	456	0,76	5.885	1,27	5.494	0,85
Drittländer	224	0,71	294	0,74	186	0,76	89	0,74	3.538	0,92	2.692	0,86
Heringfleisch gefroren	2.745	0,95	1.586	1,08	1.296	0,96	368	1,12	23.948	0,95	23.555	0,84
EU	265	1,44	452	1,34	174	1,28	107	1,58	2.101	1,26	7.916	0,88
Drittländer	2.480	0,90	1.134	0,97	1.122	0,92	261	0,93	21.847	0,92	15.639	0,81
Heringfilet gefroren	1.174	1,42	1.687	1,41	430	2,38	572	2,06	11.752	1,59	9.830	1,63
EU	519	1,67	1.374	1,45	383	2,53	371	2,54	4.427	2,26	6.138	1,95
Drittländer	654	1,22	313	1,23	47	1,20	201	1,19	7.325	1,19	3.692	1,11

1) Alle Heringserzeugnisse

Quelle: Statistisches Bundesamt, Wiesbaden

EINFUHR VON SÜSSWASSERFISCHEN IN DIE BUNDESREPUBLIK DEUTSCHLAND

TABELLE 8.6

- PRODUKTGEWICHT -

BLE -523-	Berichtsmonat OKTOBER 2009		Vorjahresmonat OKTOBER 2008		Vormonat SEPTEMBER 2009		Vorjahresmonat SEPTEMBER 2008		Fortschreibung 01.01.-31.10.09		Fortschreibung 01.01.-31.10.08	
	T	EUR/KG	T	EUR/KG	T	EUR/KG	T	EUR/KG	T	EUR/KG	T	EUR/KG
SÜSSWASSERFISCHE INSG.	21.286	4,95	20.229	5,03	19.518	4,71	16.340	4,31	169.152	4,94	159.864	4,92
EU	7.282	7,37	7.954	6,82	7.603	6,44	6.560	5,26	61.460	6,77	63.438	6,59
Drittländer	14.004	3,69	12.274	3,87	11.915	3,60	9.780	3,67	107.692	3,90	96.426	3,83
LACHSE	12.946	5,65	13.255	5,48	13.493	5,27	8.958	4,77	104.440	5,60	93.963	5,51
EU	4.615	8,20	5.150	7,52	6.066	6,64	3.508	5,63	41.264	7,27	35.884	7,51
Drittländer	8.331	4,25	8.105	4,19	7.427	4,15	5.450	4,21	63.176	4,51	58.080	4,26
Lachse, ausg. Filet, frisch	4.897	3,51	3.280	3,49	5.579	3,56	3.085	3,67	38.967	3,73	30.592	3,64
EU	250	4,92	281	5,01	1.878	3,60	964	3,78	5.822	4,30	4.471	4,53
Drittländer	4.648	3,44	3.000	3,35	3.701	3,54	2.121	3,61	33.145	3,63	26.121	3,48
Lachsfilet frisch	705	6,08	762	6,06	705	6,06	559	5,78	6.180	6,20	5.058	5,98
EU	317	6,40	307	6,22	371	6,37	236	5,86	2.961	6,47	2.366	6,09
Drittländer	388	5,81	455	5,96	334	5,71	323	5,73	3.220	5,95	2.692	5,88
Lachse, ausg. Filet, gefroren	849	4,09	2.042	3,18	1.271	2,43	1.149	2,59	4.967	3,67	5.959	3,12
EU	99	4,99	554	2,48	68	3,32	509	2,25	1.482	3,51	1.936	2,90
Drittländer	750	3,97	1.488	3,45	1.203	2,38	641	2,86	3.485	3,74	4.023	3,22
Lachsfilet gefroren	3.032	5,61	3.502	5,03	2.656	5,83	2.653	4,79	25.954	5,62	27.900	5,06
EU	652	6,06	714	4,81	533	6,00	379	5,08	3.638	5,70	4.743	5,20
Drittländer	2.380	5,49	2.788	5,08	2.123	5,79	2.274	4,74	22.317	5,60	23.157	5,03
"andere" Süßwasserfische, Filet, frisch 1)	597	5,20	778	4,47	496	4,84	884	4,51	5.276	5,09	7.720	4,38
EU	176	6,07	162	5,32	149	5,63	143	5,60	1.600	6,01	1.591	5,60
Drittländer	420	4,84	616	4,24	347	4,51	741	4,30	3.676	4,69	6.129	4,06
"andere" Süßwasserfische, Filet, gefroren 2)	5.145	2,66	3.891	2,77	4.066	2,46	3.892	2,54	39.980	2,66	33.775	2,76
EU	417	5,29	965	3,41	218	4,94	683	3,06	4.001	4,14	5.829	3,86
Drittländer	4.728	2,43	2.926	2,56	3.848	2,32	3.210	2,43	35.980	2,49	27.945	2,53

1) Waren des KN-Codes 03041919

2) Waren des KN-Codes 03042919

Quelle: Statistisches Bundesamt, Wiesbaden

EINFUHR AUSGEWÄHLTER FISCHINDUSTRIELLER FERTIGERZEUGNISSE IN DIE BUNDESREPUBLIK DEUTSCHLAND

TABELLE 8.7

- PRODUKTGEWICHT -

BLE-523-	Berichtsmonat OKTOBER 2009		Vorjahresmonat OKTOBER 2008		Vormonat SEPTEMBER 2009		Vorjahresmonat SEPTEMBER 2008		Fortschreibung			
	T	EUR/KG	T	EUR/KG	T	EUR/KG	T	EUR/KG	01.01.-31.10.09		01.01.-31.10.08	
Heringskonserven und Halbfabrikate	3.113	1,85	6.206	1,75	4.145	1,80	5.721	1,84	37.762	1,84	52.311	1,80
EU	3.067	1,86	6.194	1,75	4.061	1,81	5.720	1,84	37.126	1,85	52.256	1,80
Drittländer	46	1,34	12	1,24	85	1,44	1	2,31	636	1,54	55	1,50
Thunfisch- und Bonitenkonserven	6.744	2,43	7.953	2,97	6.182	2,47	9.262	2,69	57.497	2,73	65.075	2,73
EU	598	5,16	265	5,01	441	4,95	306	5,07	5.243	5,21	3.154	5,03
Drittländer	6.146	2,17	7.689	2,90	5.740	2,28	8.956	2,61	52.254	2,49	61.921	2,62
Sardinenkonserven	886	2,87	1.334	2,84	658	2,97	947	2,78	6.990	2,98	9.714	2,71
EU	92	4,21	106	4,33	61	4,43	44	4,35	874	4,12	1.400	3,68
Drittländer	795	2,71	1.228	2,71	597	2,83	903	2,70	6.116	2,81	8.314	2,54
Tiefgefrorene, panierte Fischfilets 1)	965	3,39	1.452	3,48	939	3,65	930	3,45	8.897	3,53	9.659	3,77
EU	883	3,36	1.382	3,45	892	3,63	852	3,41	8.261	3,50	8.628	3,77
Drittländer	82	3,77	70	3,94	47	3,98	78	3,82	635	3,98	1.031	3,76
Anderer Krebstiere, zuber. (inkl. Hummer)	2.007	5,52	2.466	6,35	2.292	6,34	2.645	6,84	20.396	6,47	20.940	6,84
EU	362	6,58	816	7,93	704	7,54	1.071	8,70	7.768	7,72	8.055	8,86
Drittländer	1.645	5,28	1.650	5,57	1.587	5,80	1.574	5,57	12.628	5,70	12.885	5,58
Weichtiere, zubereitet	478	2,61	651	2,84	151	4,60	670	3,02	3.723	3,48	5.870	3,12
EU	211	3,66	364	3,06	83	4,49	328	3,86	2.321	3,95	3.407	3,51
Drittländer	267	1,78	287	2,57	68	4,73	342	2,22	1.401	2,71	2.462	2,56
Krabben, zubereitet	167	5,51	156	6,23	354	5,56	63	6,63	1.494	5,91	1.761	5,64
EU	97	6,24	122	6,36	307	5,69	59	6,88	1.219	6,16	1.477	6,17
Drittländer	69	4,50	34	5,76	47	4,70	4	2,57	275	4,83	285	2,88
Räucherlachs	2.986	9,24	2.966	9,55	2.959	8,86	1.338	8,61	24.860	8,61	20.351	9,43
EU	2.944	9,23	2.928	9,54	2.924	8,83	1.283	8,55	24.557	8,58	19.995	9,43
Drittländer	42	9,98	37	10,67	35	10,86	54	10,00	303	10,60	356	9,90
Forellen, geräuchert	741	8,79	614	8,90	373	8,61	550	9,55	6.013	8,43	6.207	8,86
EU	675	8,91	589	8,97	362	8,66	512	9,73	5.447	8,56	5.765	9,03
Drittländer	66	7,53	25	7,22	10	6,99	38	7,01	566	7,23	442	6,69

1) ohne Heringfilets, roh, paniert, geforen

Quelle: Statistisches Bundesamt, Wiesbaden

AUSFUHR VON FISCHEREIERZEUGNISSEN AUS DER BUNDESREPUBLIK DEUTSCHLAND
TABELLE 9
 - PRODUKTGEWICHT -

BLE -523-	Berichtsmonat OKTOBER 2009		Vorjahresmonat OKTOBER 2008		Vormonat SEPTEMBER 2009		Vorjahresmonat SEPTEMBER 2008		Fortschreibung 01.01.-31.10.09		Fortschreibung 01.01.-31.10.08	
	T	EUR/KG	T	EUR/KG	T	EUR/KG	T	EUR/KG	T	EUR/KG	T	EUR/KG
INSGESAMT 1)	34.938	3,55	39.017	3,19	39.193	3,13	47.537	2,67	340.596	3,21	497.827	2,57
EU	32.788	3,52	37.362	3,13	36.484	3,12	39.651	2,91	321.060	3,17	423.173	2,75
Drittländer	2.151	4,12	1.655	4,61	2.710	3,18	7.887	1,45	19.536	3,88	74.654	1,55
SEEFISCHE frisch	843	4,16	2.568	2,58	2.350	2,56	3.054	2,26	44.295	1,38	54.301	1,30
EU	843	4,15	2.567	2,58	2.348	2,55	3.054	2,26	44.193	1,38	54.285	1,29
Drittländer	0	.	1	15,45	2	7,50	0	25,00	102	2,17	17	15,81
SEEFISCHE ausg. Filets, lebend, frisch	491	3,40	2.309	2,23	2.016	2,21	2.776	1,92	39.801	1,05	51.217	1,06
EU	491	3,39	2.308	2,23	2.016	2,21	2.776	1,92	39.702	1,04	51.210	1,06
Drittländer	0	.	1	16,67	0	.	0	40,00	99	1,97	7	27,50
SEEFISCHFILET frisch	352	5,22	259	5,71	333	4,69	278	5,64	4.494	4,32	3.084	5,26
EU	352	5,22	259	5,71	332	4,67	278	5,64	4.491	4,32	3.074	5,25
Drittländer	0	.	0	.	2	7,06	0	10,00	3	9,00	10	7,78
SEEFISCHE gefroren	9.695	2,81	8.497	3,35	8.347	2,98	13.686	1,59	64.569	2,78	173.534	1,58
EU	8.750	2,92	7.847	3,35	6.485	3,27	7.255	2,22	57.796	2,83	110.845	1,97
Drittländer	944	1,81	650	3,34	1.861	1,98	6.431	0,87	6.773	2,39	62.689	0,90
SEEFISCHE ausg. Filets u. Fleisch, gefr.	2.842	1,74	1.711	2,27	2.454	2,02	9.039	0,76	22.124	1,51	113.334	0,71
EU	2.032	1,83	1.153	1,83	716	2,52	2.752	0,69	16.483	1,32	53.464	0,70
Drittländer	810	1,53	557	3,18	1.738	1,82	6.287	0,79	5.641	2,06	59.870	0,72
SEEFISCHFLEISCH gefroren	471	1,74	457	1,70	193	2,32	215	1,42	2.686	1,93	1.848	1,65
EU	470	1,74	456	1,70	192	2,32	214	1,41	2.627	1,93	1.837	1,65
Drittländer	1	2,50	1	2,31	1	2,86	0	3,33	59	2,00	10	3,20
SEEFISCHFILET gefroren	6.381	3,37	6.329	3,76	5.700	3,41	4.433	3,28	39.760	3,55	58.352	3,29
EU	6.248	3,37	6.238	3,76	5.577	3,40	4.289	3,24	38.687	3,53	55.543	3,21
Drittländer	133	3,54	92	4,29	123	4,31	144	4,46	1.073	4,12	2.809	4,70

1) Alle Fischereierzeugnisse

Quelle: Statistisches Bundesamt, Wiesbaden

AUSFUHR VON SEEFISCH, FRISCH AUS DER BUNDESREPUBLIK DEUTSCHLAND

TABELLE 9. 1

- PRODUKTGEWICHT -

BLE -523-	Berichtsmonat OKTOBER 2009		Vorjahresmonat OKTOBER 2008		Vormonat SEPTEMBER 2009		Vorjahresmonat SEPTEMBER 2008		Fortschreibung 01.01.-31.10.09		01.01.-31.10.08	
	T	EUR/KG	T	EUR/KG	T	EUR/KG	T	EUR/KG	T	EUR/KG	T	EUR/KG
SEEFISCHE ausg. Filets, lebend, frisch	491	3,40	2.309	2,23	2.016	2,21	2.776	1,92	39.801	1,05	51.217	1,06
EU	491	3,39	2.308	2,23	2.016	2,21	2.776	1,92	39.702	1,04	51.210	1,06
Drittländer	0	.	1	16,67	0	.	0	.	99	1,97	7	27,50
Kabeljau frisch	151	3,31	204	3,78	414	3,23	333	3,31	5.487	2,17	4.901	2,70
EU	151	3,31	204	3,78	414	3,23	333	3,31	5.407	2,19	4.901	2,70
Drittländer					0	.		.	80	1,38		
Köhler frisch	95	1,34	579	1,15	925	1,07	1.324	0,82	7.512	0,96	9.653	0,84
EU	95	1,34	579	1,15	925	1,07	1.324	0,82	7.499	0,96	9.653	0,84
Drittländer									13	0,67		
Rotbarsch frisch	22	2,51	4	3,25	6	3,16	2	4,50	147	2,96	52	3,19
EU	22	2,51	4	3,25	6	3,16	2	4,50	146	2,99	52	3,19
Drittländer									1	0,71		
Schellfisch frisch	9	1,69	25	1,95	208	1,57	152	1,73	619	1,62	433	1,80
EU	9	1,69	25	1,95	208	1,57	152	1,73	619	1,62	433	1,80
Drittländer									1	0,00		
Scholle frisch	28	1,37	417	1,89	138	1,43	475	1,82	1.589	1,37	2.614	1,92
EU	28	1,37	417	1,89	138	1,43	475	1,82	1.589	1,37	2.614	1,92
Drittländer												
SEEFISCHFILET frisch	352	5,22	259	5,71	333	4,69	278	5,64	4.494	4,32	3.084	5,26
EU	352	5,22	259	5,71	332	4,67	278	5,64	4.491	4,32	3.074	5,25
Drittländer	0	.	0	.	2	7,06	0	.	3	9,00	10	7,78
Kabeljaufilet frisch	28	7,75	16	11,35	53	7,65	3	11,88	387	7,50	103	8,83
EU	28	7,75	15	11,36	53	7,65	3	11,88	386	7,49	100	8,85
Drittländer			0	.				.	0	.	3	7,93
Köhlerfilet frisch	5	4,08	13	3,76	3	3,24	3	3,33	105	2,10	85	3,89
EU	5	4,08	13	3,76	3	3,24	3	3,33	105	2,10	82	3,89
Drittländer											3	4,06
Rotbarschfilet frisch	2	8,00	2	7,33	6	5,36	1	6,67	22	6,36	26	6,42
EU	1	8,57	2	7,33	5	5,56	1	6,00	21	6,52	25	6,37
Drittländer	0	.			1	4,55	0	.	1	3,85	1	7,78

Quelle: Statistisches Bundesamt, Wiesbaden

AUSFUHR VON SEEFISCH, GEFROREN AUS DER BUNDESREPUBLIK DEUTSCHLAND

TABELLE 9.2

- PRODUKTGEWICHT -

BLE-523-	Berichtsmonat OKTOBER 2009		Vorjahresmonat OKTOBER 2008		Vormonat SEPTEMBER 2009		Vorjahresmonat SEPTEMBER 2008		Fortschreibung 01.01.-31.10.09		Fortschreibung 01.01.-31.10.08	
	T	EUR/KG	T	EUR/KG	T	EUR/KG	T	EUR/KG	T	EUR/KG	T	EUR/KG
SEEFISCHE ausg. Filets u. Fleisch, gefr.	2.842	1,74	1.711	2,27	2.454	2,02	9.039	0,76	22.124	1,51	113.334	0,71
EU	2.032	1,83	1.153	1,83	716	2,52	2.752	0,69	16.483	1,32	53.464	0,70
Drittländer	810	1,53	557	3,18	1.738	1,82	6.287	0,79	5.641	2,06	59.870	0,72
Kabeljau gefroren	278	2,01	231	3,34	244	2,27	1	7,78	1.957	1,89	1.037	2,72
EU	278	2,01	0	.	244	2,27	1	7,78	1.606	2,00	678	2,54
Drittländer			230	3,34					352	1,37	359	3,08
Köhler gefroren	20	1,28	31	1,30	39	1,17	8	1,69	1.074	1,23	591	1,20
EU	20	1,28	11	1,38	39	1,17	8	1,69	620	1,21	457	1,17
Drittländer			20	1,26					454	1,25	133	1,30
Rotbarsch gefroren	117	2,16	60	2,22	18	2,89	78	2,13	352	2,18	1.561	1,90
EU	87	2,13	32	2,54	18	2,92	5	2,45	175	2,40	682	2,26
Drittländer	30	2,22	28	1,87	0	.	73	2,11	177	1,96	878	1,62
Schw. Heilbutt gefroren	599	3,92	331	3,75	881	3,60	757	3,77	3.053	3,65	5.839	3,91
EU	348	4,44	96	3,79	149	4,79	27	3,82	598	4,51	711	4,32
Drittländer	250	3,20	235	3,73	732	3,35	730	3,77	2.455	3,44	5.128	3,86
Makrelen gefroren	1.079	0,99	836	1,19	149	1,30	882	0,76	9.178	1,00	14.016	1,00
EU	1.078	1,00	835	1,19	149	1,30	540	1,02	8.651	1,02	10.119	1,11
Drittländer	1	0,83	1	1,54	0	.	342	0,35	527	0,78	3.897	0,72
Stöcker gefroren	601	0,65	9	0,23	2	2,63	6.738	0,35	2.111	0,50	52.585	0,35
EU	76	0,53	9	0,23	2	2,63	1.957	0,35	1.585	0,45	6.021	0,42
Drittländer	525	0,67					4.781	0,35	526	0,67	46.564	0,34
Blauer Wittling gefroren	30	0,56	61	0,53	30	0,56	375	0,57	2.062	0,31	35.737	0,32
EU	30	0,56	22	0,55			46	0,53	2.004	0,31	32.927	0,30
Drittländer			39	0,52			329	0,58	58	0,52	2.810	0,53

Quelle: Statistisches Bundesamt, Wiesbaden

AUSFUHR VON SEEFISCHFLEISCH, GEFROREN AUS DER BUNDESREPUBLIK DEUTSCHLAND

TABELLE 9. 3

- PRODUKTGEWICHT -

BLE -523-	Berichtsmonat OKTOBER 2009		Vorjahresmonat OKTOBER 2008		Vormonat SEPTEMBER 2009		Vorjahresmonat SEPTEMBER 2008		Fortschreibung 01.01.-31.10.09		01.01.-31.10.08	
	T	EUR/KG	T	EUR/KG	T	EUR/KG	T	EUR/KG	T	EUR/KG	T	EUR/KG
SEEFISCHFLEISCH gefroren	471	1,74	457	1,70	193	2,32	215	1,42	2,686	1,93	1,848	1,65
EU	470	1,74	456	1,70	192	2,32	214	1,41	2,627	1,93	1,837	1,65
Drittländer	1	2,50	1	2,31	1	2,86	0	.	59	2,00	10	3,20
Kabeljauffleisch gefroren	4	3,17	19	1,88	7	4,80	7	2,25	121	3,36	83	2,00
EU	4	3,17	19	1,88	7	4,80	7	2,25	76	4,27	83	2,00
Drittländer									45	1,83		
Köhlerfleisch gefroren	20	1,33			10	3,65			65	2,15		
EU	20	1,33			10	3,65			65	2,15		
Drittländer												
Paz. Pollackfleisch gefroren	320	1,48	304	1,67	64	1,48	69	1,44	1,767	1,69	928	1,52
EU	320	1,47	304	1,67	64	1,48	69	1,44	1,767	1,69	928	1,52
Drittländer	1	6,00							1	6,00		
Seehechtfleisch gefroren	0	10,00	75	1,62	5	1,54	59	1,14	68	1,56	252	1,45
EU	0	.	75	1,62	5	1,54	59	1,14	68	1,56	252	1,45
Drittländer												

Quelle: Statistisches Bundesamt, Wiesbaden

AUSFUHR VON SEEFISCHFILET, GEFROREN AUS DER BUNDESREPUBLIK DEUTSCHLAND

TABELLE 9.4

-PRODUKTGEWICHT-

BLE -523-	Berichtsmonat OKTOBER 2009		Vorjahresmonat OKTOBER 2008		Vormonat SEPTEMBER 2009		Vorjahresmonat SEPTEMBER 2008		Fortschreibung 01.01.-31.10.09		Fortschreibung 01.01.-31.10.08	
	T	EUR/KG	T	EUR/KG	T	EUR/KG	T	EUR/KG	T	EUR/KG	T	EUR/KG
SEEFISCHFILET gefroren	6.381	3,37	6.329	3,76	5.700	3,41	4.433	3,28	39.760	3,55	58.352	3,29
EU	6.248	3,37	6.238	3,76	5.577	3,40	4.289	3,24	38.687	3,53	55.543	3,21
Drittlander	133	3,54	92	4,29	123	4,31	144	4,46	1.073	4,12	2.809	4,70
Kabeljaufilet gefroren	1.329	4,25	1.517	5,68	1.057	4,50	660	5,52	8.518	4,47	9.973	5,73
EU	1.326	4,25	1.513	5,66	1.054	4,49	600	5,60	8.361	4,47	8.638	5,70
Drittlander	3	4,07	4	9,51	3	6,97	60	4,77	157	4,25	1.335	5,87
Köhlerfilet gefroren	458	2,84	160	2,62	403	2,91	178	2,92	2.116	3,08	3.849	2,69
EU	456	2,84	133	2,57	403	2,91	157	2,94	2.040	3,07	3.217	2,71
Drittlander	2	3,89	28	2,85	0	.	21	2,71	76	3,22	632	2,58
Rohrschnitzfilet gefroren	392	3,99	84	3,87	97	3,51	94	2,93	954	3,85	1.056	3,39
EU	386	3,99	71	3,65	76	3,41	80	2,68	815	3,79	893	3,11
Drittlander	6	4,03	13	5,12	21	3,90	14	4,30	139	4,23	162	4,90
Par. Pollackfilet gefroren	3.069	2,81	3.347	2,72	3.070	3,05	2.798	2,57	20.608	3,02	33.011	2,45
EU	3.048	2,81	3.321	2,71	3.048	3,04	2.771	2,56	20.337	3,01	32.772	2,44
Drittlander	21	3,12	26	3,26	22	3,99	27	3,53	271	3,59	240	3,22
Seehexfilet gefroren	287	3,31	568	3,74	315	3,37	374	3,69	2.829	3,45	4.418	3,23
EU	284	3,31	565	3,75	312	3,36	367	3,70	2.725	3,45	4.309	3,24
Drittlander	3	3,00	3	3,08	3	3,55	7	3,14	104	3,35	108	3,04
Makrelfilet gefroren	2	4,50	2	4,35	4	3,61	6	4,41	66	4,25	72	3,94
EU	2	4,21	1	5,00	4	3,61	6	4,46	38	4,15	54	4,04
Drittlander	0	.	1	3,64			0	.	28	4,39	18	3,65

Quelle: Statistisches Bundesamt, Wiesbaden

AUSFUHR VON HERING, FRISCH, GEKÜHLT ODER GEFROREN AUS DER BUNDESREPUBLIK DEUTSCHLAND
- PRODUKTGEWICHT -

TABELLE 9.5

BLE -523-	Berichtsmonat OKTOBER 2009		Vorjahresmonat OKTOBER 2008		Vormonat SEPTEMBER 2009		Vorjahresmonat SEPTEMBER 2008		Fortschreibung 01.01.-31.10.09		Fortschreibung 01.01.-31.10.08	
	T	EUR/KG	T	EUR/KG	T	EUR/KG	T	EUR/KG	T	EUR/KG	T	EUR/KG
HERINGE INSGESAMT 1)	3.415	1,80	8.006	1,06	6.843	1,09	7.389	1,10	38.476	1,59	51.280	1,28
EU	3.230	1,71	7.875	1,02	6.692	1,04	6.761	1,06	33.951	1,53	48.361	1,20
Drittländer	185	3,42	131	3,13	151	3,43	628	1,54	4.526	2,03	2.918	2,52
Heringe frisch:	269	1,66	1.131	0,64	689	1,16	2.378	0,51	4.545	0,88	17.022	0,53
EU	269	1,66	1.131	0,64	689	1,16	2.378	0,51	4.545	0,88	17.007	0,53
Drittländer											15	2,52
Heringe ausg. Fleisch u. Filets, frisch	35	1,61	816	0,28	257	0,49	1.844	0,22	2.736	0,41	13.414	0,29
EU	35	1,61	816	0,28	257	0,49	1.844	0,22	2.736	0,41	13.399	0,28
Drittländer											15	2,52
Heringfleisch frisch	234	1,67	315	1,55	431	1,57	535	1,51	1.810	1,60	3.608	1,45
EU	234	1,67	315	1,55	431	1,57	535	1,51	1.810	1,60	3.608	1,45
Drittländer												
Heringe gefroren:	1.154	0,99	4.417	0,49	4.325	0,56	2.644	0,56	14.915	0,78	13.484	0,57
EU	1.154	0,99	4.417	0,49	4.320	0,56	2.175	0,50	12.418	0,79	12.440	0,55
Drittländer	0	0,00			5	0,60	469	0,82	2.497	0,70	1.044	0,76
Heringe ausg. Fleisch u. Filets, gefr.	389	0,64	4.168	0,46	3.682	0,45	2.569	0,54	9.735	0,56	11.732	0,50
EU	389	0,64	4.168	0,46	3.677	0,45	2.100	0,48	7.242	0,51	10.688	0,48
Drittländer	0	0,00			5	0,60	469	0,82	2.493	0,69	1.044	0,76
Heringfleisch gefroren	283	1,00	244	1,03	178	1,09	75	1,05	2.033	1,01	957	1,02
EU	283	1,00	244	1,03	178	1,09	75	1,05	2.030	1,00	957	1,02
Drittländer									3	1,92		
Heringfilet gefroren	482	1,27	5	1,60	466	1,28	0	.	3.147	1,30	796	1,01
EU	482	1,27	5	1,60	466	1,28	0	.	3.145	1,29	795	1,01
Drittländer									2	4,12	0	.

1) Alle Heringserzeugnisse

Quelle: Statistisches Bundesamt, Wiesbaden

AUSFUHR VON SÜSSWASSERFISCHEN IN DIE BUNDESREPUBLIK DEUTSCHLAND

TABELLE 9.6

BLE -523-	Berichtsmonat OKTOBER 2009		Vorjahresmonat OKTOBER 2008		Vormonat SEPTEMBER 2009		Vorjahresmonat SEPTEMBER 2008		Fortschreibung 01.01.-31.10.09 01.01.-31.10.08			
	T	EUR/KG	T	EUR/KG	T	EUR/KG	T	EUR/KG	T	EUR/KG	T	EUR/KG
SÜSSWASSERFISCHE INSG.	6.059	4,62	6.212	4,83	5.684	4,96	6.002	5,35	55.027	5,08	50.460	5,33
EU	5.874	4,49	6.064	4,74	5.569	4,86	5.867	5,24	53.460	4,95	48.782	5,23
Drittländer	184	8,95	147	8,45	115	10,06	135	9,79	1.567	9,45	1.678	8,18
LACHSE	4.527	4,76	4.837	4,95	4.377	5,27	2.762	5,26	41.808	5,24	34.762	5,61
EU	4.404	4,64	4.774	4,87	4.308	5,19	2.681	5,10	40.922	5,15	33.902	5,53
Drittländer	124	9,08	63	10,92	68	10,57	80	10,29	887	9,60	860	9,02
Lachse, ausg. Filet, frisch	2.984	3,37	2.243	3,37	2.502	3,56	1.451	3,75	24.820	3,64	17.401	3,47
EU	2.981	3,37	2.237	3,36	2.502	3,56	1.425	3,65	24.771	3,64	17.333	3,45
Drittländer	4	4,00	6	7,83			26	9,02	48	5,20	68	6,42
Lachsfilet frisch	334	5,77	310	5,12	334	5,99	264	4,49	3.198	6,05	2.037	5,21
EU	334	5,77	310	5,12	334	5,99	264	4,49	3.198	6,05	2.034	5,21
Drittländer									1	8,57	3	8,24
Lachse, ausg. Filet, gefroren	32	4,58	759	3,01	30	3,70	25	6,21	500	3,85	1.200	3,29
EU	27	4,42	758	3,00	30	3,66	24	6,31	423	3,80	1.160	3,33
Drittländer	4	5,56	1	5,00	1	5,00	1	2,86	77	4,15	40	2,14
Lachsfilet gefroren	708	5,93	659	6,18	1.002	6,50	597	6,31	7.678	6,33	6.596	6,53
EU	660	5,87	648	6,16	981	6,50	582	6,29	7.471	6,32	6.392	6,57
Drittländer	48	6,75	11	7,45	21	6,76	15	7,33	206	6,67	204	5,39
"andere" Süßwasserfische, Filet, frisch 1)	402	4,87	202	5,29	341	4,72	1.930	6,08	3.843	5,06	6.003	4,91
EU	399	4,83	194	5,03	338	4,64	1.921	6,03	3.767	4,91	5.948	4,82
Drittländer	2	13,33	7	11,89	3	13,10	9	15,16	76	12,44	55	14,27
"andere" Süßwasserfische, Filet, gefroren 2)	907	3,04	944	3,28	825	2,77	1.090	3,71	7.412	3,34	7.628	3,60
EU	888	2,97	903	3,22	811	2,69	1.083	3,67	7.186	3,25	7.257	3,50
Drittländer	18	6,89	41	4,65	14	7,21	7	10,27	226	6,05	370	5,48

1) Waren des KN-Codes 03041919

2) Waren des KN-Codes 03042919

Quelle: Statistisches Bundesamt, Wiesbaden

AUSFUHR AUSGEWÄHLTER FISCHINDUSTRIELLER FERTIGERZEUGNISSE AUS DER BUNDESREPUBLIK DEUTSCHLAND

TABELLE 9. 7

- PRODUKTGEWICHT -

BLE-523-	Berichtsmonat OKTOBER 2009		Vorjahresmonat OKTOBER 2008		Vormonat SEPTEMBER 2009		Vorjahresmonat SEPTEMBER 2008		Fortschreibung 01.01.-31.10.09			01.01.-31.10.08				
	T	EUR/KG	T	EUR/KG	T	EUR/KG	T	EUR/KG	T	EUR/KG	T	EUR/KG	T	EUR/KG		
Heringskonserven und Halbfabrikate	1.933	2.29	2.370	2.29	1.716	2.35	2.328	2.27	18.436	2.40	20.267	2.36	16.567	2.25	18.454	2.24
EU	1.759	2,17	2.252	2,24	1.586	2,25	2.184	2,19	1.868	3,74	1.813	3,50	1.868	3,74	1.813	3,50
Drittländer	174	3,46	118	3,21	129	3,62	144	3,44	1.868	3,74	1.813	3,50	1.868	3,74	1.813	3,50
Thunfisch- und Bonitenkonserven	679	3.40	1.475	3.90	526	3.70	2.024	3.35	9.788	3.34	20.598	3.41	9.350	3.10	20.086	3.30
EU	635	3,03	1.445	3,82	489	3,32	1.975	3,23	438	8,45	513	7,75	438	8,45	513	7,75
Drittländer	44	8,69	30	7,42	37	8,83	49	8,12	438	8,45	513	7,75	438	8,45	513	7,75
Sardinenkonserven	100	2,91	450	3,37	30	3,87	304	3,41	1.559	3,43	4.319	3,04	1.404	3,34	4.087	3,00
EU	62	2,66	439	3,34	19	3,42	293	3,37	155	4,24	233	3,65	155	4,24	233	3,65
Drittländer	37	3,32	12	4,58	11	4,64	11	4,31	1.559	3,43	4.319	3,04	1.404	3,34	4.087	3,00
Tiefgefrorene, panierte Fischfilets 1)	5.986	3,27	2.927	3,31	5.416	3,30	6.990	3,05	52.901	3,32	65.853	3,01	50.750	3,28	63.750	2,98
EU	5.720	3,25	2.746	3,26	5.166	3,25	6.772	3,01	2.151	4,20	2.102	4,02	2.151	4,20	2.102	4,02
Drittländer	266	3,75	181	3,96	249	4,31	218	4,16	52.901	3,32	65.853	3,01	50.750	3,28	63.750	2,98
Andere Krebsstiere, zuber. (inkl. Hummer)	359	7,14	380	7,31	358	7,43	379	8,16	3.253	7,72	3.792	7,76	2.712	7,34	3.173	7,83
EU	277	6,03	321	7,10	327	7,09	330	8,30	541	9,64	619	7,38	541	9,64	619	7,38
Drittländer	83	10,86	59	8,48	31	11,05	49	7,18	3.253	7,72	3.792	7,76	2.712	7,34	3.173	7,83
Weichtiere, zubereitet	275	3,15	389	3,24	313	3,63	491	2,76	3.013	3,07	4.053	3,10	2.796	2,96	3.735	3,03
EU	254	2,97	350	3,20	301	3,59	473	2,69	217	4,49	318	3,99	217	4,49	318	3,99
Drittländer	21	5,26	40	3,54	12	4,74	19	4,41	3.013	3,07	4.053	3,10	2.796	2,96	3.735	3,03
Krabben, zubereitet	88	5,10	39	6,30	65	5,15	47	5,91	542	5,40	803	4,99	539	5,33	799	4,91
EU	88	5,01	39	6,19	65	5,15	47	5,83	3	17,65	4	19,09	3	17,65	4	19,09
Drittländer	0	.	0	50,00					542	5,40	803	4,99	539	5,33	799	4,91
Räucherlachs	385	11,57	764	10,09	439	11,21	334	10,02	4.902	10,81	6.509	10,76	4.557	10,56	6.151	10,62
EU	353	11,28	730	9,92	415	11,00	310	9,71	344	14,20	358	13,15	344	14,20	358	13,15
Drittländer	33	14,65	34	13,80	25	14,80	24	13,94	4.902	10,81	6.509	10,76	4.557	10,56	6.151	10,62
Forellen, geräuchert	39	9,72	27	10,18	9	10,79	27	10,04	302	9,60	268	10,33	292	9,46	250	10,15
EU	39	9,64	27	10,00	8	10,37	26	9,84	10	13,66	18	12,73	10	13,66	18	12,73
Drittländer	0	.	1	20,00	1	15,71	1	13,57	302	9,60	268	10,33	292	9,46	250	10,15

1) ohne Heringsfilets, roh, paniert, gefroren

Quelle: Statistisches Bundesamt, Wiesbaden

Fänge deutscher Fischereifahrzeuge

Angaben in Tonnen Fanggewicht

Hinweis: Längenangaben der Fischereifahrzeuge in Meter über alles

Aal

Fanggebiet	Zone	Große Hoch-seefischerei	Kleine Hochsee- und Küstenfischerei			Gesamt
			ab 20,0 m	10,0 bis 19,99m	bis 9,99 m	
III	EG			17	56	73
IV EG	EG					0
Gesamt:		0	0	17	56	73

Blauer Wittling

Fanggebiet	Zone	Große Hoch-seefischerei	Kleine Hochsee- und Küstenfischerei			Gesamt
			ab 20,0 m	10,0 bis 19,99m	bis 9,99 m	
Spitzbergen	NSP					0
II a	A					0
II a, III, IV (EG) (Nordsee)	EG					0
Vb, VI, VII	EG	5.023				5.023
VIII a, b, d	EG					0
VIII e (westliche Biskaya)	EG					0
XII	EG					0
Färøer	FAR					0
Norwegen nördl. 62 ° N, Jan Mayen	NN					0
I, VI, VII, XII, XIV	A					0
Grönland XIV, V, XII	GD					0
Gesamt:		5.023	0	0	0	5.023

Plattfische unsortiert außer Scholle und Seezunge

Fanggebiet	Zone	Große Hoch-seefischerei	Kleine Hochsee- und Küstenfischerei			Gesamt
			ab 20,0 m	10,0 bis 19,99m	bis 9,99 m	
III	EG			6	6	12
IV (alle Zonen)	EG		56	2		58
Gesamt:		0	56	8	6	70

Flunder/ Strubbutt

Fanggebiet	Zone	Große Hoch-seefischerei	Kleine Hochsee- und Küstenfischerei			Gesamt
			ab 20,0 m	10,0 bis 19,99m	bis 9,99 m	
III	EG		311	986	396	1.693
IV (alle Zonen)	EG		38	8		46
Gesamt:		0	349	994	396	1.739

Garnelen

Fanggebiet	Zone	Große Hoch-seefischerei	Kleine Hochsee- und Küstenfischerei			Gesamt
			ab 20,0 m	10,0 bis 19,99m	bis 9,99 m	
III	EG			12	6	18
IV (alle Zonen)	EG		1.892	14.789	47	16.728
Gesamt:		0	1.892	14.801	53	16.746

Goldlachs (Glasauge)

Fanggebiet	Zone	Große Hoch-seefischerei	Kleine Hochsee- und Küstenfischerei			Gesamt
			ab 20,0 m	10,0 bis 19,99m	bis 9,99 m	
II a (EG), IV (alle Zonen)	EG					0
V	EG					0
VI, VII	EG	30				30
Island	IS					0
Färøer	FAR					0
Gesamt:		30	0	0	0	30

Grenadier

Fanggebiet	Zone	Große Hoch-seefischerei	Kleine Hochsee- und Küstenfischerei			Gesamt
			ab 20,0 m	10,0 bis 19,99m	bis 9,99 m	
Grönland XIV, V, XII	GD	24				24
Grönland NAFO-1	NFGD					0
VII	EG					0
Gesamt		24	0	0	0	24

Hai

Fanggebiet	Zone	Große Hoch-seefischerei	Kleine Hochsee- und Küstenfischerei			Gesamt
			ab 20,0 m	10,0 bis 19,99m	bis 9,99 m	
II a (EG), IV (alle Zonen)	EG		1			1
V EG	EG					0
VI EG	EG					0
VII EG	EG					0
VIII EG	EG					0
Island	IS					0
XII	A					0
Grönland XIV, V, XII	GD					0
Gesamt		0	1	0	0	1

Hering

Fanggebiet	Zone	Große Hoch-seefischerei	Kleine Hochsee- und Küstenfischerei			Gesamt
			ab 20,0 m	10,0 bis 19,99m	bis 9,99 m	
Spitzbergen	NSP	7.314				7.314
I, II (einschl. Norwegen)	EG	6.490				6.490
III b, c, d (Ostsee)	EG		6.399	8.022	3.434	17.855
IIIa (Skagerak und Kattegat)	EG		255			255
IVa, IV b (alle Zonen)	EG		1.060			1.060
IVc, VII d	EG					0
V b (EG), VI a Nord, VI b	EG	4.484				4.484
VII d-k	EG					0
II a	A					0
Gesamt		18.288	7.714	8.022	3.434	37.458

Holzmakrele

Fanggebiet	Zone	Große Hoch-seefischerei	Kleine Hochsee- und Küstenfischerei			Gesamt
			ab 20,0 m	10,0 bis 19,99m	bis 9,99 m	
II a, IV (EG) (Nordsee)	EG	1.302	1			1.303
V b, VI, VII, VIII a, b, d, e	EG	15.149				15.149
III b, c, d (Ostsee)	EG			58		58
Mauretarien	MAU					0
südpazifischer Ozean	A	32.093				32.093
Gesamt		48.544	1	58	0	48.603

Kabeljau

Fanggebiet	Zone	Große Hoch-seefischerei	Kleine Hochsee- und Küstenfischerei			Gesamt
			ab 20,0 m	10,0 bis 19,99m	bis 9,99 m	
III a Nord (Skagerrak) (alle Zonen)	EG		51	3		54
III a Süd (Kattegat)	EG		1			1
III b, c, d (EG) (Ostsee)	EG		3.611	2.934	511	7.056
IIa (EG), IV (alle Zonen) (Nordsee)	EG	2	2.183	188		2373
(dav. Norw.)			(724)			(724)
Vb, VI	EG					0
(dav. V b, VI a)						0
I, II	A					0
NAFO auß. nationaler Gewässer 2J/2KL	NF					0
NAFO auß. nationaler Gewässer 3NO	NF					0
NAFO auß. nationaler Gewässer 3M	NF					0
Farøer (Quote gemeinsam mit Schellfisch)	FAR					0
Norwegen nördl. 62 ° N, Jan Mayen	NN	4.758				4.758
Spitzbergen	NSP	3.826				3.826
Grönland XIV, V, XII	GD	372				372
Grönland NAFO-1	NFGD	362				362
Island V	IS					0
Gesamt		9.320	5.846	3.125	511	18.602

Kaisergranat

Fanggebiet	Zone	Große Hoch-seefischerei	Kleine Hochsee- und Küstenfischerei			Gesamt
			ab 20,0 m	10,0 bis 19,99m	bis 9,99 m	
IIIa, III b, c, d (EG)	EG			16		16
II a, IV (EG) (Nordsee)	EG		408	3		411
VI EG	EG					0
Gesamt		0	408	19	0	427

Katfisch

Fanggebiet	Zone	Große Hoch-seefischerei	Kleine Hochsee- und Küstenfischerei			Gesamt
			ab 20,0 m	10,0 bis 19,99m	bis 9,99 m	
IIa (EG), III, IV (alle Zonen)	EG		15			15
Spitzbergen	NSP	34				34
Norwegen nördl. 62 ° N, Jan Mayen	NN	5				5
Grönland XIV, V, XII	GD	3				3
Island	IS					0
Gesamt		42	15	0	0	57

Knurrhahn

Fanggebiet	Zone	Große Hoch-seefischerei	Kleine Hochsee- und Küstenfischerei			Gesamt
			ab 20,0 m	10,0 bis 19,99m	bis 9,99 m	
IV (alle Zonen)	EG		73	7		80
III a	EG					0
Gesamt		0	73	7	0	80

Lachs

Fanggebiet	Zone	Große Hoch-seefischerei	Kleine Hochsee- und Küstenfischerei			Gesamt
			ab 20,0 m	10,0 bis 19,99m	bis 9,99 m	
III b, c, d (EG) (Ostsee) (Anzahl)				2	1	3
III b, c, d (EG) (Ostsee) (Gewicht in t.)	EG					0
Gesamt		0	0	0	0	0

Leng

Fanggebiet	Zone	Große Hoch-seefischerei	Kleine Hochsee- und Küstenfischerei			Gesamt
			ab 20,0 m	10,0 bis 19,99m	bis 9,99 m	
II a EG	EG					0
IV (alle Zonen)	EG	1	40	2		43
III, V, VI (EG)	EG		7			7
VII (EG)	EG		6			6
Farøer	FAR					0
Norwegen nördl. 62 ° N, Jan Mayen	NN	9				9
Gesamt		10	53	2	0	65

Limande

Fanggebiet	Zone	Große Hoch-seefischerei	Kleine Hochsee- und Küstenfischerei			Gesamt
			ab 20,0 m	10,0 bis 19,99m	bis 9,99 m	
III	EG		3			3
IV (alle Zonen)	EG		62	1		63
Gesamt		0	65	1	0	66

Lumb

Fanggebiet	Zone	Große Hoch-seefischerei	Kleine Hochsee- und Küstenfischerei			Gesamt
			ab 20,0 m	10,0 bis 19,99m	bis 9,99 m	
V EG, VI, VII	EG					0
IIa (EG), IV (alle Zonen)	EG		1			1
Farøer	FAR					0
Gesamt		0	1	0	0	1

Makrele

Fanggebiet	Zone	Große Hoch-seefischerei	Kleine Hochsee- und Küstenfischerei			Gesamt
			ab 20,0 m	10,0 bis 19,99m	bis 9,99 m	
II (ohne EG) V b, VI, VII, VIII a, b, d, e,	EG	25.522				25.522
VIII c	EG					0
IIa (EG), III, IV (alle Zonen)	EG		19		2	21
Mauretania	MAU					0
südpazifischer Ozean	A	1.257				
Gesamt:		26.779	19	0	2	25.543

Miesmuscheln

Fanggebiet	Zone	Große Hoch-seefischerei	Kleine Hochsee- und Küstenfischerei			Gesamt
			ab 20,0 m	10,0 bis 19,99m	bis 9,99 m	
III	EG			326	1	327
IV (alle Zonen)	EG		2.769			2769
VIII c	EG					0
Gesamt:		0	2.769	326	1	3.096

Pilchard

Fanggebiet	Zone	Große Hoch-seefischerei	Kleine Hochsee- und Küstenfischerei			Gesamt
			ab 20,0 m	10,0 bis 19,99m	bis 9,99 m	
Mauretania	MAU					0
VI, VII, VIII	EG					0
Gesamt:		0	0	0	0	0

Pollack

Fanggebiet	Zone	Große Hoch-seefischerei	Kleine Hochsee- und Küstenfischerei			Gesamt
			ab 20,0 m	10,0 bis 19,99m	bis 9,99 m	
II a (EG), IV (alle Zonen)	EG		42	6		48
III	EG		7	1		8
VI	EG					0
Norwegen nördl. 62 ° N, Jan Mayen	NN					0
Gesamt:		0	49	7	0	56

Rochen

Fanggebiet	Zone	Große Hoch-seefischerei	Kleine Hochsee- und Küstenfischerei			Gesamt
			ab 20,0 m	10,0 bis 19,99m	bis 9,99 m	
II a (EG), IV (alle Zonen)	EG		19	3		22
V b, VI, VII	EG		2			2
Grönland XIV, V, XII (pelagisch)	GD					0
Island	IS					0
Gesamt:		0	21	3	0	24

Rotbarsch

Fanggebiet	Zone	Große Hoch-seefischerei	Kleine Hochsee- und Küstenfischerei			Gesamt
			ab 20,0 m	10,0 bis 19,99m	bis 9,99 m	
II a (EG)	EG					0
II a	A					0
IV (alle Zonen)	EG					0
VI EG	EG					0
VII	EG					0
XII, XIV	A					0
Färøer	FAR					0
Grönland NAFO-1	NFGD					0
Grönland XIV, V, XII (Grund.)	GD	10				10
Grönland XIV, V, XII (pelagisch)	GD					0
NAFO außerh. nationaler Gewässer	A					0
Norwegen nördl. 62 ° N, Jan Mayen	NN	88				88
Spitzbergen	NSP	13				13
Gesamt:		111	0	0	0	111

Rotzunge

Fanggebiet	Zone	Große Hoch-seefischerei	Kleine Hochsee- und Küstenfischerei			Gesamt
			ab 20,0 m	10,0 bis 19,99m	bis 9,99 m	
IV	EG		6			6
IV	N					0
III	EG					0
Gesamt:		0	6	0	0	6

Sardelle

Fanggebiet	Zone	Große Hoch-seefischerei	Kleine Hochsee- und Küstenfischerei			Gesamt
			ab 20,0 m	10,0 bis 19,99m	bis 9,99 m	
III	EG			16		16
Mauretania	MAU					0
Gesamt:		0	0	16	0	16

Sardinella

Fanggebiet	Zone	Große Hoch-seefischerei	Kleine Hochsee- und Küstenfischerei			Gesamt
			ab 20,0 m	10,0 bis 19,99m	bis 9,99 m	
Mauretania	MAU					0
Gesamt:		0	0	0	0	0

Scharbe/ Rauhe Scharbe

Fanggebiet	Zone	Große Hoch-seefischerei	Kleine Hochsee- und Küstenfischerei			Gesamt
			ab 20,0 m	10,0 bis 19,99m	bis 9,99 m	
IIIa; III b, c, d (Ostsee)	EG		68	481	62	611
IV (alle Zonen)	EG		249	12		261
VII	EG					0
Island	IS					0
Spitzbergen	NSP					0
Gesamt:		0	317	493	62	872

Schellfisch

Fanggebiet	Zone	Große Hoch-seefischerei	Kleine Hochsee- und Küstenfischerei			Gesamt
			ab 20,0 m	10,0 bis 19,99m	bis 9,99 m	
IIIa (alle Zonen); III b, c, d (Ostsee)	EG		105			105
IIa (EG), IV(alle Zonen) (Nordsee) (dav. Norw.)	EG	15	638	3		656 (234)
Vb, VI (dav. Vb, VIa)	EG					0
Faröer	FAR					0
Norwegen nördl. 62 ° N, Jan Mayen	NN	643				643
Spitzbergen	NSP	1318				1.318
Gesamt:		1.976	743	3	0	2.722

Scholle

Fanggebiet	Zone	Große Hoch-seefischerei	Kleine Hochsee- und Küstenfischerei			Gesamt
			ab 20,0 m	10,0 bis 19,99m	bis 9,99 m	
III a Nord (Skagerrak)	EG		13			13
III a Süd (Kattegat)	EG		2	3		5
III b, c, d (Ostsee)	EG		61	219	22	302
IIa (EG), IV (alle Zonen) (Nordsee) (dav. Norw.)	EG		2.871 (17)	29	17	2.917 (17)
Gesamt:		0	2.947	251	39	3.237

Schwarzer Heilbutt

Fanggebiet	Zone	Große Hoch-seefischerei	Kleine Hochsee- und Küstenfischerei			Gesamt
			ab 20,0 m	10,0 bis 19,99m	bis 9,99 m	
Grönland XIV, V, XII	GD	5.007				5.007
Grönland NAFO-1	NFGD	1531				1.531
Norwegen nördl. 62 ° N, Jan Mayen	NN					0
Spitzbergen	NSP	19				19
Gesamt:		6.557	0	0	0	6.557

Seelachs

Fanggebiet	Zone	Große Hoch-seefischerei	Kleine Hochsee- und Küstenfischerei			Gesamt
			ab 20,0 m	10,0 bis 19,99m	bis 9,99 m	
IIa (EG), III, IV (alle Zonen) (dav. Norw.)	EG	1.338 (4)	12.039 (9.384)	1		13.378 (9.388)
Vb, VI	EG	298				298
Faröer	FAR					0
Norwegen nördl. 62 ° N, Jan Mayen	NN	1.973				1.973
Spitzbergen	NSP					0
Grönland XIV, V, XII	GD					0
Südpazifischer Ozean	A					0
Gesamt:		3.609	12.039	1	0	15.649

Seehecht

Fanggebiet	Zone	Große Hoch-seefischerei	Kleine Hochsee- und Küstenfischerei			Gesamt
			ab 20,0 m	10,0 bis 19,99m	bis 9,99 m	
IIa (EG), IV (alle Zonen) (Nordsee)	EG		170			170
III a, III b, c, d (EG)	EG		5			5
VI	EG					0
Norwegen nördl. 62 ° N, Jan Mayen	NN					0
Gesamt		0	175	0	0	175

Seeteufel

Fanggebiet	Zone	Große Hoch-seefischerei	Kleine Hochsee- und Küstenfischerei			Gesamt
			ab 20,0 m	10,0 bis 19,99m	bis 9,99 m	
III a EG	EG					0
II a (EG), IV (alle Zonen)	EG		232			232
Vb, VI	EG		211			211
VII, VIII	EG		146			146
Gesamt		0	589	0	0	589

Seezunge

Fanggebiet	Zone	Große Hoch-seefischerei	Kleine Hochsee- und Küstenfischerei			Gesamt
			ab 20,0 m	10,0 bis 19,99m	bis 9,99 m	
IIIa; III b, c, d (EG)	EG		7	20	1	28
II (EG), IV (alle Zonen) (Nordsee)	EG		398	155		553
Gesamt		0	405	175	1	581

Sonstige Fische

Fanggebiet	Zone	Große Hoch-seefischerei	Kleine Hochsee- und Küstenfischerei			Gesamt
			ab 20,0 m	10,0 bis 19,99m	bis 9,99 m	
Andere Arten Norwegen IV	EG					0
II a (EG)	EG					0
III a Süd	EG					0
III a Nord	EG		47			47
III b, c, d (EG)	EG			141	1.048	1.189
IV (alle Zonen)	EG		12.313	3	2	12.318
V (EG)	EG					0
VI (EG)	EG	85	110			195
VII (EG)	EG		71			71
VIII (EG)	EG		6			6
IX (EG)	EG					0
XII (EG)	EG		61			61
XII, XIV	A		54			54
Grönland XIV, V, XII	GD					0
Island V	IS					0
Mauretanien	MAU					0
NAFO außerh. nationaler Gewässer	NF					0
Norwegen nördl. 62 ° N, Jan Mayen	NN	39				39
Spitzbergen	NSP	68				68
südpazifischer Ozean	A	176				176
Gesamt		368	12.662	144	1.050	14.224

Sprotte

Fanggebiet	Zone	Große Hoch-seefischerei	Kleine Hochsee- und Küstenfischerei			Gesamt
			ab 20,0 m	10,0 bis 19,99m	bis 9,99 m	
III b, c, d (Ostsee)	EG		23.291	3.140		26.431
VII d, e	EG					0
IIa (EG), IV (EG) (Nordsee)	EG		2.770			2.770
Gesamt		0	26.061	3.140	0	29.201

Steinbutt

Fanggebiet	Zone	Große Hoch-seefischerei	Kleine Hochsee- und Küstenfischerei			Gesamt
			ab 20,0 m	10,0 bis 19,99m	bis 9,99 m	
III	EG		8	45	31	84
IV (alle Zonen)	EG		188	10		198
VI, VII	EG					0
Gesamt		0	196	55	31	282

Stint

Fanggebiet	Zone	Große Hoch-seefischerei	Kleine Hochsee- und Küstenfischerei			Gesamt
			ab 20,0 m	10,0 bis 19,99m	bis 9,99 m	
II a (EG), IIIa, IV (alle Zonen)	EG					0
III b, c, d (Ostsee)	EG					0
Gesamt		0	0	0	0	0

Taschenkreb

Fanggebiet	Zone	Große Hoch-seefischerei	Kleine Hochsee- und Küstenfischerei			Gesamt
			ab 20,0 m	10,0 bis 19,99m	bis 9,99 m	
IIIa, III b, c, d (Ostsee)	EG			1		1
II a (EG), IV (alle Zonen)(Nordsee)	EG		84	54		138
V, VI, VII	EG					0
Gesamt		0	84	55	0	139

Tintenfisch

Fanggebiet	Zone	Große Hoch-seefischerei	Kleine Hochsee- und Küstenfischerei			Gesamt
			ab 20,0 m	10,0 bis 19,99m	bis 9,99 m	
II a (EG), III, IV (alle Zonen)(Nordsee)	EG	1	7			8
Gesamt		1	7	0	0	8

Thunartige Fische

Fanggebiet	Zone	Große Hoch-seefischerei	Kleine Hochsee- und Küstenfischerei			Gesamt
			ab 20,0 m	10,0 bis 19,99m	bis 9,99 m	
Mauretaniien	MAU					0
Gesamt		0	0	0	0	0

Weißer Heilbutt

Fanggebiet	Zone	Große Hoch-seefischerei	Kleine Hochsee- und Küstenfischerei			Gesamt
			ab 20,0 m	10,0 bis 19,99m	bis 9,99 m	
II a (EG), III, IV (alle Zonen)	EG		14			14
V (EG)	EG					0
Faröer	FAR					0
Grönland XIV, V, XII	GD	7				7
Island	IS					0
Norwegen nördl. 62 ° N, Jan Mayen	NN	9				9
Gesamt		16	14	0	0	30

Wittling

Fanggebiet	Zone	Große Hoch-seefischerei	Kleine Hochsee- und Küstenfischerei			Gesamt
			ab 20,0 m	10,0 bis 19,99m	bis 9,99 m	
III a	EG					0
III b, c, d (Ostsee)	EG		51	228	4	283
II a (EG), IV (alle Zonen)	EG		124			124
(dav. Norw.)			(9)			(9)
Faröer	FAR					0
Vb, VI	EG					0
XII, XIV	A					0
Gesamt		0	175	228	4	407

Zusammenfassung:

Fanggebiet	Zone	Große Hoch-seefischerei	Kleine Hochsee- und Küstenfischerei			Gesamt
			ab 20,0 m	10,0 bis 19,99m	bis 9,99 m	
EG-Meer einschl. Norw. IV	EG	59.740	75.698	31.951	5.646	173.035
Außerhalb nationaler Zonen	A	33.527	54	0	0	54
Gewässer der Faröer	FAR	0	0	0	0	0
NAFO außerh. nationaler Gewässer	NF-A	0	0	0	0	0
Gewässer Grönland NAFO-1	NFGD	1.893	0	0	0	1.893
Grönländische Gewässer	GD	5.423	0	0	0	5.423
Isländische Gewässer	IS	0	0	0	0	0
Gewässer Norwegens nördl. 62°	NN	7.524	0	0	0	7.524
Gewässer Norwegen Spitzbergen	NSP	12.592	0	0	0	12.592
Gewässer Mauretaniens	MAU	0	0	0	0	0
Gesamt		120.699	75.752	31.951	5.646	234.048

1. Quotierte Arten- EG-Meer einschl. Norw. IV und außerhalb von Drittlandstaaten

Angaben in Tonnen Fanggewicht

Kabeljau (COD)		Quoten 2009			Ausnutzung 2009 vorläufig			
Gebiet	Gesamt	Hochsee	Kutter	Hochsee	Kutter	Gesamt	%	Rest
IIIa Nord (alle Zonen) COD/03AN.	83	0	83	0	49	49	59,0	34
(6) IIIa Süd COD/03AS.	7	0	7	0	1	1	14,3	6
(1)(2)(3)(4)(5)(7)(8) IV, Ila (EG) COD/2A3AX4	2.622	2	2.620	2	2.113	2.115	80,7	507
davon Norwegen COD/*04N- (EL) MARGIN 3.100				0	612	612		
Vb, VI, XII, XIV COD/561214	4	allgemeine Quote (4)		0	0	0	0,0	4
davon Vb (EG), VIa COD/*5BC6A (EL) MARGIN 4				0	0	0		
(1) 16 t von GBR an H 19.02.09		(6) 1 t von VO 649/09						
(2) 6 t von H an K 26.02.09		(7) 1 t von H an GBR 02.09.09						
(3) 314 t von H, 36 t von K an BEL 13.03.09		(8) 13 t von K an DNK 16.11.09						
(4) 100 t von K an GBR 31.05.09								
(5) 30 t von K an GBR 08.06.09								

Dorsch (COD)		Quoten 2009			Ausnutzung 2009 vorläufig			
Gebiet	Gesamt	Hochsee	Kutter	Hochsee	Kutter	Gesamt	%	Rest
IIIb, c, d (EG)	7.902	0	7.902		5.880	5.880	74,4	2.022
(4)(6)(7)(8) davon westliche Ostsee (22-24) COD/3BC+24	4.567	0	4.567		2.829	2.829	61,9	1.738
(1)(2)(3)(5) (9) davon östliche Ostsee (25-32) COD/3DX32.	3.335	0	3.335		3.051	3.051	91,5	284
(1) 100 t an POL 17.02.09		(4) 500 t von POL an K 22.05.09			(7) 33 t von POL an K 15.07.09			
(2) 150 t an POL 22.04.09		(5) 500 t von K an POL 25.05.09			(8) 216 t von POL an K 09.09.09			
(3) 227 t von DNK an K 29.04.09		(6) 331 t von VO 649/09			(8) 216 t von K an POL 08.09.09			

Schellfisch (HAD)		Quoten 2009			Ausnutzung 2009 vorläufig			
Gebiet	Gesamt	Hochsee	Kutter	Hochsee	Kutter	Gesamt	%	Rest
(8) IIIa, b, c, d HAD/3A/BCD	123	0	123	0	116	116	94,3	7
(1)(4)(5)(6)(7) IIIa (EG), IV HAD/2AC4	582	23	559	15	570	585	100,5	-3
davon Norwegen HAD/*04N- (EL) MARGIN 1.061				0	171	171		
(3) Vb, XII, XIV HAD/6B1214	18	allgemeine Quote (18)		0	0	0	0,0	18
(2) Vb, VIa (EG) HAD/5BC6A.	6	allgemeine Quote (6)		0	0	0	0,0	6
(1) 80 t von H an POL 31.03.09		(3) 2 t von VO 649/09			(5) 250 t von K an GBR 10.09.09			(7) 5 t von DNK an K 16.11.09
(2) 1 t von VO 649/09		(4) 34 t von H an GBR 02.09.09			(6) 120 t von K an GBR 08.10.09			(8) 5 t von DNK an K 16.11.09

Seelachs (POK)		Quoten 2009			Ausnutzung 2009 vorläufig			
Gebiet	Gesamt	Hochsee	Kutter	Hochsee	Kutter	Gesamt	%	Rest
(1)(2)(3)(4)(5)(6)(7)(8)(9)(10)(11)(12)(13)(14)(15) IIIa (EG), III (EG), IV POK/2A34	14.253	1.347	12.906	1.337	10.755	12.092	84,8	2.161
(11) Vb, VI, XII, XIV POK/561214	795	302	493	298		298	37,5	497
(1) 383 t von H an K 26.02.09		(7) 40 t von GBR 14.05.09			(13) 242 t von H an K 23.09.09			
(2) 900 t von POL an H 04.03.09		(8) 20 t von GBR 04.06.09			(14) 14 t von H an GBR 06.10.09			
(3) 30 t von BEL an K 11.03.09		(9) 20 t von GBR 09.06.09			(15) 450 t von FRA an K 06.11.09			
(4) 100 t von K an H 16.03.09 (im Rahmen Belgientausch)		(10) 30 t von K an DNK 01.07.09						
(5) 69 t von H an GBR 06.04.09		(11) 26 t von H an GBR						
(6) 296 t von K an DNK 30.04.09		(12) 15 t von GBR an K 09.09.09						

Haller Seelachs (POL)		Quoten 2009			Ausnutzung 2009 vorläufig			
Gebiet	Gesamt	Hochsee	Kutter	Hochsee	Kutter	Gesamt	%	Rest
(1)(2)(3)(4) VIIIa, b, d, e (POL/8ABDE)	5	0	5				0,0	5
(1) 1 t von GBR 14.05.09		(4) 1 t von GBR an K 09.09.09						
(2) 1 t von GBR 08.06.09								
(3) 2 t von GBR 04.06.09								

Whiting (WHG)		Quoten 2009			Ausnutzung 2009 vorläufig			
Gebiet	Gesamt	Hochsee	Kutter	Hochsee	Kutter	Gesamt	%	Rest
IIIa WHG/03A.				0	0	0	#DIV/0!	0
(1)(2)(3)(4)(6) IIIa (EG), IV WHG/2AC4.	111	allgemeine Quote (111)			112	112	100,9	-1
davon Norwegen WHG/*04N- (EL) MARGIN 303					7	7		
(5) Vb (EG), VI, XII, XIV WHG/561214	5	allgemeine Quote (5)					0,0	5
(1) 50 t an GBR 20.02.09		(6) 60 t an GBR 10.09.09						
(2) 2 t an GBR 14.05.09								
(3) 40 t an GBR 09.06.09								
(4) 40 t an GBR 10.06.09								
(5) 1 t von VO 649/09								

Scholle (PLE)		Quoten 2009			Ausnutzung 2009 vorläufig			
Gebiet	Gesamt	Hochsee	Kutter	Hochsee	Kutter	Gesamt	%	Rest
IIIa Nord PLE/03AN.	37	0	37		12	12	32,4	25
IIIa Süd PLE/03AS.	23	0	23		5	5	21,7	18
(1)(2)(3)(4)(5)(7) IIIa (EG), IV PLE/2A3AX4	3.089	0	3.089		2.305	2.305	74,6	784
davon Norwegen PLE/*04N (EL) MARGIN 3.035					16	16		-16
(6) III b, c, d (EG) PLE/3BCD-C	271	0	271		163	163	60,1	108
(1) 5 t von GBR an K 19.02.09		(7) 40 t von GBR an K 09.09.09						
(2) 60 t von K an NLD 23.02.09								
(3) 29 t von NLD an K 27.02.09								
(4) 20 t von GBR an K 04.06.09								
(5) 20 t von GBR an K 08.06.09								
(6) 29 t von VO 649/09								

Seesunne (SOL)		Quoten 2009			Ausnutzung 2009 vorläufig			
Gebiet	Gesamt	Hochsee	Kutter	Hochsee	Kutter	Gesamt	%	Rest
(5) IIIa, b, c, d (EG) SOL/3A/BCD	44	0	44		24	24	54,5	20
(1)(2)(3)(4)(6)(7) II, IV (alle Zonen) SOL/24.	561	0	561		511	511	91,1	50
(1) 150 t von K an GBR 23.02.09		(5) 5 t von VO 649/09						
(2) 25 t von K an NLD 23.02.09		(6) 3 t von K an DNK 09.10.09						
(3) 150 t von K an BEL 13.03.09		(7) 60 t von K an FRA 09.11.09						
(4) 22 t von VO 649/09								

Hering (HER)		Quoten 2009			Ausnutzung 2009 vorläufig				
Gebiet		Gesamt	Hochsee	Kutter	Hochsee	Kutter	Gesamt	%	Rest
	IIIa (Masche >= 32 mm) HER/03A.	250	0	250		277	277	110,8	-27
	IIIa (Masche < 32 mm) Beifänge HER/03A-BC	64	0	64				0,0	64
(24)(41)	VII g-k HER/7G-K.	148	148	0				0,0	148
	IIa, IV, VIId (Masche < 32 mm) Beifänge HER/2A47DX	79	0	79				0,0	79
(23)(27)(36)(42)	Vb, VIaN (EG), Vb HER/5B6ANB	28	28	0				0,0	28
(6)(31)	IVc, VIId HER/4CX7D	4.210	4.210	0				0,0	4.210
	davon 50% HER/04B. (SC) MARGIN 105								
(7)(13)(18)(26)	IV (nördl. 53° 30'N) incl. IVb HER/4AB.	1.102	56	1.046		1.049	1.049	95,2	53
	davon HER/04N- (SC) 14.762								
(10)(11)(12)(14)	I, II (EG und A) HER/1/2	13.929	13.929	0	13.712		13.712	98,4	217
(19)(22)(29)(35)	davon HER/2AJMN (SC)	12.916	12.916	0	6.398		6.398	49,5	6.518
(9)(15)(16)(20)	III b, c, d	17.657	0	17.657		16.781	16.161	91,5	1.496
(8)(25)(32)(37)	davon in westl. Ostsee HER/3BC+24	16.819	0	16.819		15.322	15.322	91,1	1.497
(17)	davon in östlicher Ostsee HER/3D-R31	838	0	838		839	839	100,1	-1
	(1) 106 t von DNK an H 20.02.09			(14) 96 t von POL an H 06.04.09		(27) 2.365 t von H an NLD 17.08.09		(40) 10.11.09	
	(2) 151 t von DNK an H 20.02.09			(15) 109 t von ESP an H		(28) 100 t von NLD an H 11.08.09		(41) 10.11.09	
	(3) 121 t von ESP an H 03.03.09			(16) 109 t von PRT an H		(29) 100 t von NLD an H 11.08.09		(42) 4 t von NLD an H 10.11.09	
	(4) 36 t von PRT an H 09.03.09 (Package 1)			(17) Fangstop zum 28.04.09		(30) 900 t von NLD an H 11.08.09			
	(5) 84 t von PRT an H 09.03.09 (Package 2)			(18) 300 t von H an DNK		(31) 1.000 t von NLD an H 11.08.09			
	(6) 3.000 t von BEL an H 11.03.09			(19) 2.400 t von NLD an H 11.05		(32) 100 t von K an POL 18.08.09			
	(7) 300 t von H an K 16.03.09 (im Rahmen Belgientausch)			(20) 2.160 t von NLD an H 11.05		(33) 159 t von DNK an H 20.08.09			
	(8) 500 t von K an DNK 26.03.09			(21) Fangstop zum 08.05.09		(34) 6.121 t von H an DNK 19.08.09			
	(9) 3.949 t von DNK an H 26.03.09			(22) 12 t von VO 649/09		(35) 159 t von DNK an H 20.08.09			
	(10) 106 t von DNK an H 31.03.09			(23) 30 t von VO 649/09		(36) 24 t von K an H 23.09.09			
	(11) 151 t von DNK an H 31.03.09			(24) 1 t von VO 649/09		(37) 100 t von K an POL 09.10.09			
	(12) 3.949 t von DNK 31.03.09			(25) 2.525 t von VO 649/09		(38) 644 t von H an K 16.11.09			
	(13) 4.100 t von H an DNK 31.03.09			(26) 4.039 t an DNK 31.07.09		(39) 297 t von NLD an H 10.11.09			
Holzmakrele (JAX)		Quoten 2009			Ausnutzung 2009 vorläufig				
Gebiet		Gesamt	Hochsee	Kutter	Hochsee	Kutter	Gesamt	%	Rest
(1)(2)(3)(4)(5)	Vb (EG), VI, VII,								
(6)(7)(8)(9)(10)	VIII a,b,d,e; XII, XIV JAX/57B/14	17.420	17.420	0	9.702		9.702	55,7	7.718
	II a (EG), IV (EG) JAX/2AC4-C	1.772	1.751	21	1.302	1	1.303	73,5	469
	(1) 300 t von NLD an H 27.02.09			(7) 664 t von DNK 31.07.09					
	(2) 200 t von NLD an H 27.02.09			(8) 1.000 t von DNK an H 19.08.09					
	(3) 1.500 t von ESP an H 03.03.09			(9) 614 t von LTU an H 28.08.09					
	(4) 488 t von PRT an H 09.03.09 (Package 1)			(10) 2.400 t von H an NLD 10.11.09					
	(5) 1.101 t von PRT an H 09.03.09 (Package 2)								
	(6) 1.918 t von VO 649/09								
Kaisergranat (NEP)		Quoten 2009			Ausnutzung 2009 vorläufig				
Gebiet		Gesamt	Hochsee	Kutter	Hochsee	Kutter	Gesamt	%	Rest
(6)(8)	IIIa, III b, c, d (EG) NEP/3A/BCD	22	0	22		15	15	68,2	7
(1)(2)(3)(4)(7)	IIa (EG), IV (EG) NEP/2AC4-C	641	0	641		387	387	60,4	254
(5)	IV (N) NEP/4AB-N.	2	0	2				0,0	2
	(1) 70 t von GBR an K 19.02.09			(6) 8 t von DNK an K 30.06.09					
	(2) 375 t von GBR an K 19.02.09			(7) 72 t von VO 649/09					
	(3) 35 t von GBR an K 10.03.09			(8) 3 t von VO 649/09					
	(4) 70 t von BEL an K 11.03.09								
	(5) 1 t von GBR an K 09.06.09								
Stintdorsch (NOP)		Quoten 2009			Ausnutzung 2009 vorläufig				
Gebiet		Gesamt	Hochsee	Kutter	Hochsee	Kutter	Gesamt	%	Rest
(1)(2)	IIIa, IIa, IV (EG) NOP/2A3A4	1.333	1.311	22				0,0	1.333
	(1) 311 t von DNK an H 31.07.09								
	(2) 17 t von VO 709/09								
	(3) 1.000 t von DNK an H 16.11.09								
Rotbarsch (RED)		Quoten 2009			Ausnutzung 2009 vorläufig				
Gebiet		Gesamt	Hochsee	Kutter	Hochsee	Kutter	Gesamt	%	Rest
(1)(2)(3)(4)									
(5)(6)(7)(8)									
(9)(10)	XIV, XII, V RED/51214.	221	221	0				0,0	221
	(1) 375 t von H an LTU 08.06.09			(5) 200 t von H an PRT (Package 1)		(9) 600 t von H an LTU 31.08.09			
	(2) 700 t von H an LTU 08.06.09			(6) 300 t von H an PRT (Package 2)		(10) 300 t von H an PRT 15.09.09			
	(3) 500 t von H an ESP 08.06.09			(7) 400 t von H an LTU 21.07.09					
	(4) 70 t von H an POL 08.06.09			(8) 600 t von H an LTU 06.08.09					
Steinbutt / Glattbutt (T/B)		Quoten 2009			Ausnutzung 2009 vorläufig				
Gebiet		Gesamt	Hochsee	Kutter	Hochsee	Kutter	Gesamt	%	Rest
(1)(2)(3)(4)	IIa (EG), IV (EG) T/B/2AC4-C	415	0	415		221	221	53,3	194
	(1) 100 t von GBR an K 19.02.09								
	(2) 50 t von BEL an K 11.03.09								
	(3) 25 t von GBR 14.05.09								
	(4) 29 t von VO 649/09								
Rochen (SRX)		Quoten 2009			Ausnutzung 2009 vorläufig				
Gebiet		Gesamt	Hochsee	Kutter	Hochsee	Kutter	Gesamt	%	Rest
(1)	IIa (EG), IV (EG) Beifang SRX/2AC4-C	16	0	16				0,0	16
	VIIa-b (EG), VIIa-c, e-k (EG) SRX/67AKXD	19	0	19				0,0	19
	(1) 2 t von VO 649/09								
Kliesche / Flunder (D/F)		Quoten 2009			Ausnutzung 2009 vorläufig				
Gebiet		Gesamt	Hochsee	Kutter	Hochsee	Kutter	Gesamt	%	Rest
(1)(2)	IIa (EG), IV (EG) D/F/2AC4-C	2.440	0	2.440		284	284	11,6	2.156
	(1) 250 t von K an BEL 13.03.09								
	(2) 200 t von K an GBR 13.03.09								

Sandaal (SAN) Gebiet	Quoten 2009			Ausnutzung 2009 vorläufig				
	Gesamt	Hochsee	Kutter	Hochsee	Kutter	Gesamt	%	Rest
(1)(2)(3)(4) (5)(6)(7)(8) (9)(10)(11) lla und IV (EG) IV (EG und A) SAN/2A3A4 davon llla SAN/03A	12.834	600	12.234		12.234	12.234	95,3 #DIV/0!	600
(1) 5.500 t von DNK an K 20.02.09	(4) 1.000 t von DNK an K 07.05.09	(7) 500 t von GBR 08.06.09	(10) 600 t von DNK an H 31.07.09					
(2) 2.000 t von DNK an K 25.03.09	(5) 1.200 t von DNK an K 27.05.09	(8) 800 t von DNK 19.06.09	(11) 33 t von DNK an K 19.08.09					
(3) 1.200 t von K an DNK 28.04.09	(6) 1.900 t von GBR an K 31.05.09	(9) Erhöhung Gq.auf 501 t nach VO (EG) Nr. 517/09						
Quoten gesamt:	171.156			51.503	80.626	120.719	71	50.417

1.1 andere Arten Norwegen IV (Fänge sind unter den einzelnen Fischarten aufgeführt)

OTH/04-N	Gesamt	Hochsee	Kutter
Einzelquote Für D	287	0	287
Quoten gesamt	287	0	287

5 t von GBR an K 19.02.09

2. Quotierte Arten in Drittlandsgewässern und NAFO - NEAFC

Angaben in Tonnen Fanggewicht

NAFO außerhalb nationaler Gewässer		Quoten 2009				Ausnutzung 2009 vorläufig				
Fischart		Gesamt	Hochsee	Kutter	Rest	Hochsee	Kutter	Gesamt	%	Rest
(7)(8)(9)(10)(11)	Rotbarsch RED/N1F3K.	2.234	2.234	0					0,0	2.234
(2)(3)(4)(5)	Rotbarsch RED/N3M.	0	0	0					#DIV/0!	
(1)(6)	Schwarzer Heilbutt GHL/N3LMNO	0	0	0					#DIV/0!	
(12)	Weißer Gabeldorsch HKW/N3NO.	300	300	0					0,0	300
	Gesamt	2.534	0	0					0,0	2.534
(1)	150 t von H an ESP 02.03.09		(5) 275 t von H an PRT 10.03.09 (Package 2		(9) 400 t von LTU an H 21.07.09					
(2)	513 t von H an ESP 02.03.09		(6) 178 t von H an PRT 10.03.09 (Package 2		(10) 600 t von LTU an H 07.08.09					
(3)	375 t von LTU an H 09.03.09		(7) 700 t von LTU an H 23.04.09		(11) 484 t von LTU an H 28.08.09					
(4)	100 t von H an PRT 10.03.09 (Packag		(8) 50 t von LTU an H 25.06.09		(12) 300 t von PRT an H 14.09.09					

Färder		Quoten 2009				Ausnutzung 2009 vorläufig				
Fischart		Gesamt	Hochsee	Kutter	Rest	Hochsee	Kutter	Gesamt	%	Rest
(5)(9)	Kabeljau/Schellfisch C/H/05B-F.	0	0	0					#DIV/0!	
(7)(10)	Seelachs POK/05B-F.	48	0	48					0,0	48
(1)(6)	Rotbarsch RED/05B-F.	473	373	100					0,0	473
(4)	Plattfische FLX/05B-F.	16	13	3					0,0	16
(2)(8)(11)	Leng/ Blauleng B/L/05B-F.	95	10	85					0,0	95
	Blauer Wittling WHB/2A4AXF	90	90	0					0,0	90
(3)(12)	andere Arten OTH/05B-F.	25	allgemeine Quote (25)						0,0	25
	Gesamt	747							0,0	747
(1)	300 t von H an POL 02.03.09		(5) 7 t von H an POL 31.03.09		(9) 3 t von H an GBR 02.09.09					
(2)	500 t von H an POL 02.03.09		(6) 700 t von H an POL 31.03.09		(10) 63 t von H an GBR 02.09.09					
(3)	140 t an POL 02.03.09		(7) 190 t von H an POL 31.03.09		(11) 203 t von H an GBR 02.09.09					
(4)	38 t von H an POL 02.03.09		(8) 100 t von H an POL 31.03.09		(12) 140 t an GBR 02.09.09					

Norwegen nördlich 62°N, Jan Mayen		Quoten 2009				Ausnutzung 2009 vorläufig				
Fischart		Gesamt	Hochsee	Kutter	Rest	Hochsee	Kutter	Gesamt	%	Rest
(2)(14)(15)(18) (19)(21)(22)(24) (25)(26)	Kabeljau COD/1N2AB.	4.906	4.906	0		3.830		3.830	78,1	1.076
(3)(6)(8)(10)(11) (16)(23)	Schellfisch HAD/1N2AB.	746	746	0		595		595	79,8	151
(1)(7)(9)(12)(13) (17)	Seelachs POK/1N2AB.	1.939	1.939	0		1.871		1.871	96,5	68
(4)(20)	Rotbarsch Beifang RED/1N2AB	756	756	0		80		80	10,6	676
	Schwarzer Heilbutt GHL/1N2AB	25	25	0					0,0	25
(5)	andere Arten Beifang OTH/1N2AB.	117	117	0		14		14	12,0	103
	Gesamt	8.489	8.489	0		6.390		6.390	75,3	2.099
(1)	226 t von K an H 26.02.09		(10) 130 t von H an PRT 10.03.09 (Package 1)		(19) 400 t von GBR an H 03.04.09					
(2)	44 t von K an H 26.02.09		(11) 220 t von H an PRT 10.03.09 (Package 2)		(20) 10 t von H an GBR 02.09.09					
(3)	11 t von K an H 26.02.09		(12) 110 t von H an PRT 10.03.09 (Package 1)		(21) 45 t von GBR an H 27.08.09					
(4)	17 t von K an H 26.02.09		(13) 90 t von H an PRT 10.03.09 (Package 2)		(22) Erh.Gq. auf 2.425 t nach VO 753/09 (H 88 t, K 2t)					
(5)	8 t von K an H 26.02.09		(14) 188 t von POL an H 18.03.09 (aus 2008)		(23) 45 t von GBR an H 27.08.09					
(6)	290 t von GBR an H 26.02.09		(15) 200 t von GBR an H 17.03.09		(24) 2 t von K an H 08.09.09					
(7)	253 t von H an GBR 26.02.09		(16) 286 t von POL an H 06.04.09		(25) 90 t von H an GBR 23.09.09					
(8)	60 t von H an ESP 02.03.09		(17) 32 t von POL an H 06.04.09		(26) 2 t von H an PRT 17.11.09					
(9)	40 t von H an ESP 02.03.09		(18) 1.740 t von POL an H 06.04.09							

Spitzbergen		Quoten 2009				Ausnutzung 2009 vorläufig				
Fischart		Gesamt	Hochsee	Kutter	Rest	Hochsee	Kutter	Gesamt	%	Rest
(1)(2)(3)(4)(5) (6)(7)	Kabeljau COD/1/2B.	3.824	3.824	0		3.826		3.826	100,1	-2
	Gesamt	3.824	3.824	0		3.826		3.826	100,1	-2
(1)	200 t von POL an H 04.03.09		(4) 500 t von GBR an H 14.07.09		(7) 8 t von GBR an H 05.10.09					
(2)	200 t von H an GBR 18.03.09		(5) 40 t von POL an H 17.08.09							
(3)	200 t von H an GBR 06.04.09		(6) Fangstop zum 02.09.2009							

Grönland XIV, V		Quoten 2009				Ausnutzung				
Fischart		Gesamt	Hochsee	Kutter	Rest	Hochsee	Kutter	Gesamt	%	Rest
(8)	Kabeljau + NAFO 0 & 1 COD/N01514	1.848	1.848	0		369		369	20,0	1.479
(3)(4)(5)(6) (7)(9)(10)(11)	Rotbarsch RED/514 GRN	1.152	1.152	0		10		10	0,9	1.142
(1)(2)(12)	Schwarzer Heilbutt GHL/514GRN	5.117	5.117	0		4.756		4.756	92,9	361
	Gesamt	8.117	8.117	0		5.135		5.135	63,3	2.982
(1)	152 t an GBR 20.02.09		(6) 100 t von H an PRT 08.06.09 (Package 1)		(11) 600 t von H an POL 11.09.09					
(2)	1.257 t von H an POL 02.03.09		(7) 50 t von H an LTU 25.06.09		(12) 255 t von POL an H 11.09.09					
(3)	900 t von H an ESP 08.06.09		(8) 606 t von H an GBR 14.07.09							
(4)	550 t von H an POL 08.06.09		(9) 90 t von H an POL 17.08.09							
(5)	300 t von H an POL 08.06.09		(10) 1.000 t von H an LTU 31.08.09							

Grönland NAFO 1F	Quoten 2009				Ausnutzung 2009 vorläufig				
	Gesamt	Hochsee	Kutter	Rest	Hochsee	Kutter	Gesamt	%	Rest
Fischart									
Schwarzer Heilbutt GHL/N01GRN	1.550	1.550	0		1.033		1.033	66,6	517
Gesamt	1.550	1.550	0		1.033		1.033	66,6	517

Island V	Quoten 2009				Ausnutzung 2009 vorläufig				
	Gesamt	Hochsee	Kutter	Rest	Hochsee	Kutter	Gesamt	%	Rest
Fischart									
Rotbarsch RED/05A-IS								#DIV/0!	
Gesamt								#DIV/0!	

Zusammenfassung	25.261	21.990	0		16.384		16.384	305	8.877
------------------------	---------------	---------------	----------	--	---------------	--	---------------	------------	--------------

UNVERBINDLICH
Ausnutzungsstand der Importkontingente für Fischereierzeugnisse in der Bundesrepublik Deutschland

2 0 1 0

Ausnutzungsstand per:
06.01.2010

	Zoll %	Kontingent t	EU: noch verfügbare Menge t
GATT-Kontingente			
VO (EG) Nr. 32/2000 [VO (EG) Nr. 1808/95]			
09.0006			
			Heringe (einschl. Lappen) fr. o. gefr. (1)
	0	34.000	erschöpft 09.12.09
			16.06.09 - 14.02.10
09.0007			Kabeljau (2), ges., gefr.
	0	25.000	24.659
			01.01.10 - 31.12.10
09.0009			Nordamerikanische Seehechte, fr. o. gefr. (3)
	8	2.000	1.930
			01.01.10 - 31.12.10
GATT-Kontingente			
VO (EG) Nr. 32/2000 [VO (EG) Nr. 345/95]			
09.0045			Fische der Gattung Coregonus, gefr.
	5,5	1.000	981
			01.01.10 - 31.12.10
09.0046			Krebstiere, m. Dill geg., gefr.
	0	3.000	2.952
			01.01.10 - 31.12.10
09.0047			Garnele der Art Pandalus b., o. Schale, gefr.
	0	500	erschöpft 04.01.10
			01.01.10 - 31.12.10
09.0048			Fischliet d./Art Alloscyttus spp., Pseudoc., gefr.
	0	200	erschöpft 04.01.10
			01.01.10 - 31.12.10

- 1) Unter Einhaltung der Referenzpreise
- 2) Gadus morhua, ogac, Boreogadus saida
- 3) Merluccius bilinearis
- 4) Gadus morhua
- 5) Gadus morhua, ogac, macrocephalus, Boreogadus saida
- 6) Gadus ogac, macrocephalus, Boreogadus saida

	Zoll %	Kontingent t	EU: noch verfügbare t	Menge
Gemeinschaftskontingente				
VO (EG) Nr. 2471/1999 [VO (EG) Nr. 669/97]				
Ursprung Faröer				
01.01.10 - 31.12.10				
09.0671	0	700		700
09.0675	0	400		400
09.0679	0	4.000		4.000
09.0681	0	1.200		1.187
Gemeinschaftskontingente				
VO (EG) Nr. 54/2009 v.21.01.09 Amtsbl.L17 v.22.01.09				
Ursprung Faröer				
01.01.10 - 31.12.10				
09.0672	0	750		750
09.0674	0	1.200		1.200
09.0676	0	750		750
Gemeinschaftskontingent				
VO (EG) Nr. 3061/95; VO (EG) Nr. 1920/2004 [VO (EG) Nr. 992/1995]				
Ursprung Thailand				
01.01.10 - 31.12.10				
09.0704		1.816		erschöpft 04.01.10
01.01.10 - 31.12.10				
09.0705		742		erschöpft 04.01.10
Ursprung Thailand				
01.01.10 - 31.12.10				
09.0706		1.410		1.410
01.01.10 - 31.12.10				
09.0707		865		865
Ursprung Norwegen				
01.01.10 - 31.12.10				
09.0711	4,4 / 10 4,4 / 10	400		400

Zusatzprotokoll z. Abk. zw. Norwegen u. Wirtschaftsgemeinschaft Ursprung Norwegen 01.01.10 - 31.12.10		Zoll %	Kontingent ↓	EU: noch verfügbare Menge ↓
09.0715	Forellen, fr. o. gefr.	0	500	491
09.0716	Lachs, fr.	0	6.100	1.977
09.0717	Paz., Atl. Lachs, gefr.	0	580	575
09.0718	Lachsfilet, fr., o. gefr.	0	610	108
09.0719	Salmoniden, and. fr. o. gefr.	0	670	669
09.0720	Leng, fr.	0	370	368
09.0721	Plattfische u. and. Seefische, fr.	0	250	243
09.0722	Fischfleisch v. Kabeljau, Köhler, Scheiffisch u.a. Seefischen (ausg. Makrelen), gefr.	0	500	435
09.0723	Heringe, fr. o. gefr. (16.06.09 bis 14.02.10)	0	800	erschöpft 17.06.09
09.0724	Makrelen, fr. (16.06.09 bis 14.02.10)	0	260	erschöpft 17.07.09
09.0725	Makrelen, fr. (16.06.09 bis 14.02.10)	0	100	erschöpft 30.07.09
09.0726	Rotbarsche, fr. o. gefr.	0	130	130
09.0727	Filet v. and. Süßwassersfischen, fr. o. gefr.	0	110	110
09.0728	Filet v. Köhler u. Rotbarsch, fr.	0	180	180
09.0729	Herringslappen, fr. (01.01.08 bis 31.12.08)	0	130	130
09.0730	Filet v. Kabeljau, Boreog, s., Köhler, Scheiffisch, Seehexen, Schollen, Rotbarsch, Seeteufel u.a. Seefische, gefr.	0	9.000	8.245
09.0731	Fischleber, -rogen, -milch, ges., gefr.	0	1.900	1.900
09.0732	Lachs, geräuchert	0	450	445
09.0733	Heringe, Heilbutte, Makrelen, Forellen, Aale, and. Fische, geräuchert	0	140	140
09.0734	Fische, and., nur gesalzen	0	250	250
09.0735	Heringe, gesalzen	0	1.440	1.440
09.0736	Garnelen (Pandalidae), Kaisergranat, gefr.	0	950	950
09.0737	Garnelen (Pandalidae), nicht gefr.	0	800	797
09.0738	Garnelen (Pandalidae), Kaisergranat, nicht gefr.	0	900	900
09.0739	Lachse, gz. o. Stücke, zubereitet	0	170	156
09.0740	Heringe, gz. o. Stücke, zubereitet	0	3.000	erschöpft 04.01.10
09.0741	Sardinen, Sprotten, gz. o. Stücke, zubereitet	0	180	180
09.0742	Makrelen, gz. o. Stücke, zubereitet	0	130	130
09.0743	Kabeljau, Köhler, Seehexen, AP, Pollack, and. Fische, gz. o. Stücke und and. Fische, zerkleinert, zubereitet	0	5.500	5.483
09.0744	Lachsfiletsch, zubereitet	0	300	300
09.0745	Garnelen, zubereitet, geschält, gefroren	0	5.500	5.500
09.0746	Garnelen and. als gefr. u. geschält	0	1.000	998
09.0747	Mehl, Pellets v. Fisch-, Krebs- u. Weichtieren	0	28.000	28.000
09.0748	Krabben, zubereitet	0	50	49
09.0752	Heringe	0	44.000	43.597
09.0756	Filets, Lappen von Heringen	0	67.000	64.119
09.0758	Garnelen, geschält und gefroren	0	2.500	2.474
09.0776	Fette, Öle v. Fischen, ausg. Leberöle	0	384	384

	Zoll %	Kontingent t	EU: noch verfügbare Menge t
Gemeinschaftskontingente			
Zusatzprotokoll z. Abk. zw. Island u. Wirtschaftsgemeinschaft			
VO (EG) Nr. 1921/2004 [VO (EG) Nr. 499/1996]			
Ursprung Island			
01.01.10 - 31.12.10			
09.0792 (01.01.10-31.12.10)	0	950	950
09.0793	0	50	50
09.0794			
09.0795	0	250	203
09.0796	0	1.750	1.750
09.0797	0	50	38
09.0798	0	2.400	2.400
	0	50	50
VO (EG) Nr. 1314/2007 (Abi.L2915.13) [VO (EG) Nr. 499/1996]			
Ursprung Island			
01.01.09 - 31.12.09			
09.0810	0	174	2
09.0811	0	250	erschöpft 11.03.09
VO (EG) Nr. 1337/2007 (Abi.L2985.6) [VO (EG) Nr. 992/1995]			
Ursprung Norwegen			
01.01.10 - 31.12.10			
09.0850	0	3.100	140
09.0851	0	600	289
09.0852	0	200	erschöpft 17.01.09
09.0853	0	734	erschöpft 11.03.09
09.0854	0	667	598
09.0856	0	10.000	
09.0857	0	30.500	19.154
Gemeinschaftskontingent Sardinen, haltb. gem.			
VO (EG) 1981/94 u. Änd.VO (EG) 650/98			
01.01.10 - 31.12.10			
Ursprung Tunesien			
09.1201	0	100	100
VO (EG) Nr. 2088/2004			
01.01.10 - 31.12.10			
Ursprung Kroatien			
09.1581	0	30	30
09.1582	0	210	210
09.1583	0	35	35
09.1584	0	650	646
09.1585	6	180	180
09.1586	0	40	40
09.1587	0	1.550	1.550

	Zoll %	Kontingent t	EU: noch verfügbare Menge t
Gemeinschaftskontingente			
VO (EG) Nr. 824/2007			
01.01.10 - 31.12.10			
09.2759	0	80.000	79.732
09.2760	0	15.000	14.928
09.2761	0	20.000	19.891
09.2762	6	750	750
09.2765	0	5.000	4.980
09.2766	0	2.000	1.093
09.2770	0	5.000	5.000
09.2772	0	55.000	54.918
09.2774	4	12.000	11.957
09.2776	0	20.000	19.502
09.2778	0	10.000	9.693
09.2785	0	45.000	45.000
09.2786	0	1.500	1.500
09.2788	0	20.000	20.000
09.2790	6	15.000	1.114
09.2792	6	10.000	10.000
09.2794	6	20.000	18.996
*) zur Verarbeitung bestimmt			
VO (EG) Nr. 2563/00			
01.01.10 - 31.12.10			
Ursprung Albanien, Bosnien und Herzegowina, Kroatien, Mazedonien, Montenegro, BR Jugoslawien einschl. Kosovo			
09.1561	12,5	60	60
09.1571	0	50	50
09.1573	0	110	110
09.1575	0	75	75
09.1577	0	60	60
gem. VO (EG) Nr. 407/2008 v. 07.05.2008			
Amtsblatt L 122 v. 08.05.08			
01.01.10 - 31.12.10			
09.1579	6	70	70
Sardinen			
*) lbd, fr, gek, gefr, getr, ges o in Salzlake, ger, Filets u. Fleisch, Mehl u. Pellets			
VO (EG) Nr. 1916/2006			
01.01.10 - 31.12.10			
Ursprung Albanien			
09.1500	0	50	50
09.1501	0	20	20
09.1502	0	20	20
09.1503	0	20	20
09.1504	6	100	100
09.1505	0	1.000	1.000
*) lbd, fr, gek, gefr, getr, ges o in Salzlake, ger, Filets u. Fleisch, Mehl u. Pellets			

	Zoll %	Kontingent t	EU: noch verfügbare Menge t
VO (EG) Nr. 497/2008			
01.01.10 - 31.12.10			
Ursprung Montenegro			
09.1516	0	20	20
Forellen*)			
09.1518	0	10	10
Karpfen*)			
09.1520	0	20	20
Seebrassen*)			
09.1522	0	20	20
Meerbarsche*)			
09.1524	6	200	200
Sardinen, zubereitet oder haltbar gemacht			
09.1525	12,5	200	200
Sardellen, zubereitet oder haltbar gemacht			
*) lbd, fr, gek, gefr, getr, ges o in Salzlake, ger, Filets u. Fleisch, Mehl u. Pellets			
VO (EG) Nr. 497/2008 v. 14.08.2008			
zur Abweichung von der VO(EWG) Nr. 2454/93 in Bezug auf die Bestimmung des Begriffs			
"Ursprungserzeugnisse" im Rahmen des Schemas allgemeiner Zollpräferenzen zur Berücksichtigung			
der besonderen Lage von Kap Verde bei bestimmten in die EG ausgeführten Fischereierzeugnissen			
01.01.10 - 31.12.10			
Ursprung Kap Verde			
09.1647	0	1.000	1.000
Makrele(Sc.Coilias, Sc.Jap., Sc.Scombrus), Filets, zuber.od.haltb.gem.			
09.1648	0	350	350
Unechter Bonito od. Fregattmakrele(Auxis thazard, Auxis Rochei), Filets, zubereitet oder haltbar gemacht			
09.1649	0	211	211
Gelbflossenthun, Echter Bonito(Tunnus Albacares, Katsuwonus Pelamis), Filets, zubereitet oder haltbar gemacht			
Entscheidung über eine vorübergehende Ausnahmeregelung (EG) Nr. 1528/2007			
von den Ursprungsregeln des Anhangs II			
01.01.09 - 31.12.09			
Ursprung Seychellen			
09.1666	0	3.000	773
Haltbar gemachter Thunfisch(1)			
Ursprung Kenia			
09.1667	0	2.000	2.000
Lohns genannte Thunfischfilets			
Ursprung Mauritius			
09.1668	0	3.000	2.253
Haltbar gemachter Thunfisch(1)			
09.1669	0	600	600
Thunfischfilets			
(1) in jeglicher Verpackungsform, wobei die Ware im Sinne der HS-Position 1604 als haltbar gemacht zu betrachten ist.			

	Zoll %	Kontingent t	EU: noch verfügbare Menge t
Beschluss der Kommission über eine vorübergehende Ausnahmeregelung von den Ursprungsregeln in Anhang II der VO (EG) Nr. 1528/2007 des Rates zur Berücksichtigung der besonderen Lage Madagaskars bei haltbar gemachtem Thunfisch und "Loins" genannten Thunfischfilets Ursprung Madagaskar 01.01.09 - 31.12.09 09.1645 01.01.09 - 31.12.09 09.1646			
haltbar gemachter Thunfisch	0	2.000	2.000
Thunfischfilets, Loins	0	500	500
Verordnung des Rates (EG) Nr. 312/2003 (Abl. L 46/2003 S. 1) Ursprung Chile 01.01.10 - 31.12.10 09.1934 09.1935 09.1936			
Seehechte, frisch o. gekühlt	10% Ermäßigung	5.000	4.825
Fischfilets gefr. ges. geräuchert	10% Ermäßigung	40	40
Fische zubereitet	1/3 des Zollsatzes	150	150
VO (EG) Nr. 305/05 Ursprung Chile 01.01.10 - 31.12.10 09.1940 09.1942			
Fische, gefroren	0	725	erschöpft 04.01.10
Makrelen	0		

	Zoll %	Kontingent t	EU: noch verfügbare Menge t
VO (EG) Nr. 2133/2001 (Abi.L 287 S.12)			
01.01.10 - 31.12.10			
Ursprung Norwegen			
09.0779	0	1.177	1.158
Ursprung Färöer			
09.0689	0	20.000	20.000
Ausnahme Ursprungsregeln gem. Beschluss 2001/822/EG des Rates v.16.10.2009			
01.08.09 - 31.07.10			
Ursprung Grönland			
09.0691	0	2.100	2.100
VO (EG) Nr. 660/2002 (Abi.L 102 S.14)			
01.01.10 - 31.12.10			
Ursprung Grönland			
09.0692	0	10.000	10.000
Entscheidung (EG) Nr. 644/2002 (Abi. L 211/2002 S.16)			
01.01.09 - 31.12.09			
Ursprung Falklandinseln			
09.1901	0	782	erschöpft 16.01.07
09.1902	0	3.663	3.663
09.1903	0	890	886
09.1904	0	513	213
09.1905	0	3.790	3.140
09.1906	0	686	206
09.1907	0	469	252
09.1908	0	59	59
09.1909	0	3.917	3.221
09.1910	0	2.116	2.077
09.1911	0	503	494
09.1912	0	34.600	22.491
09.1913	0	40.000	39.100
VO (EG) Nr. 767/2007 (Abi.L 310 S.19)			
01.12.09 - 30.11.10			
Ursprung Falklandinseln			
09.1914	0	12.500	11.768
09.1915	0	5.100	5.079
09.1916	0	34.600	33.497
09.1917	0	31.000	31.000
Entscheidung (EG) Nr. 167/2007 (Abi. L 76/2007 S. 32)			
01.04.09-31.03.10			
Ursprung Saint-Pierre und Miquelon			
09.1650		1.290	1.290
div. Seefischfilets, -fleisch, gefroren; Kabeljau ganz und Filet, gesalzen			

	Zoll %	Kontingent t	EU: noch verfügbare Menge t
VO (EG) Nr. 975/2003 (Abi.L 141 S.1)			
01.07.07 - 30.06.08			
Ursprung Thailand			
09.2005	12	13.390	erschöpft 01.07.07
01.07.07 - 30.06.08			
Ursprung Philippinen			
09.2006	12	9.270	erschöpft 14.11.07
Ursprung Indonesien			
01.07.07 - 30.06.08			
09.2007	12	2.832,5	erschöpft 25.07.07
01.07.07 - 30.06.08			
Ursprung andere Drittländer			
09.2008	12	257,5	erschöpft 01.07.07
VO (EG) Nr. 875/2004 (Abi.L 162 S.51)			
01.01.10 - 31.12.10			
Ursprung Mexiko			
09.1854	6%	6.000	6.000
Thunfischfilets ("Loins")			

Entwicklung der Anlandungen von Frischfisch (ohne Krebs- und Weichtiere) in der Bundesrepublik Deutschland
 (Basis verkaufte Konsumware)

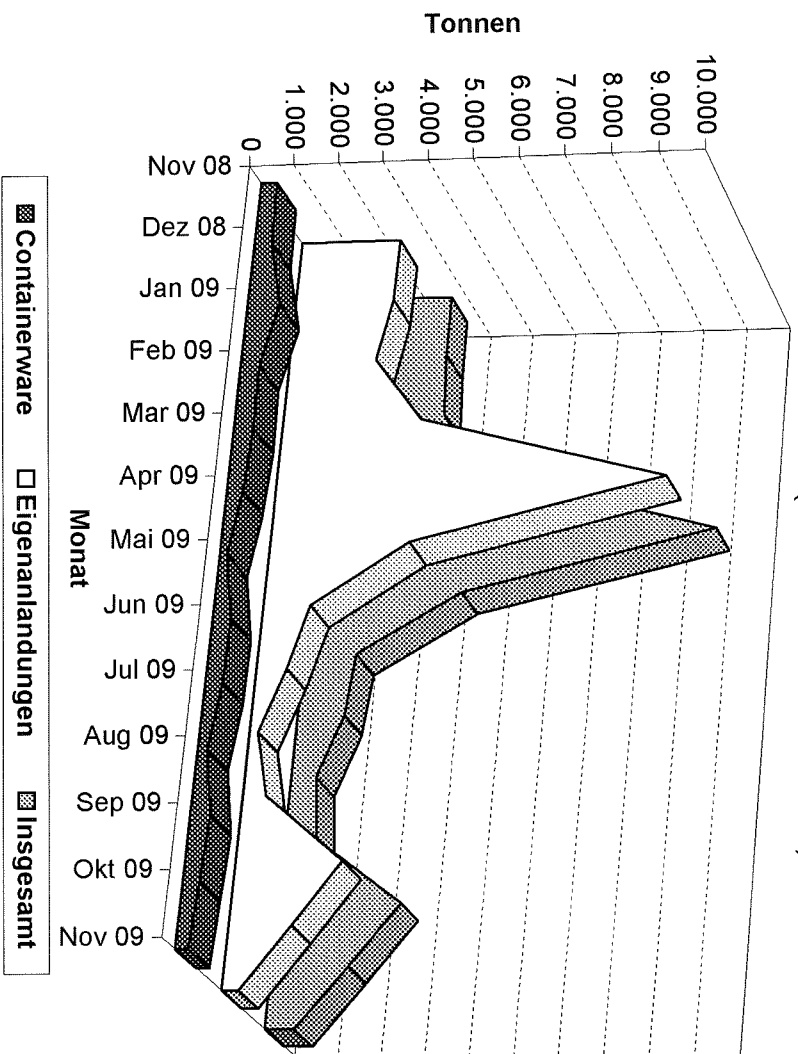

Quelle: BLE

Grafik 2

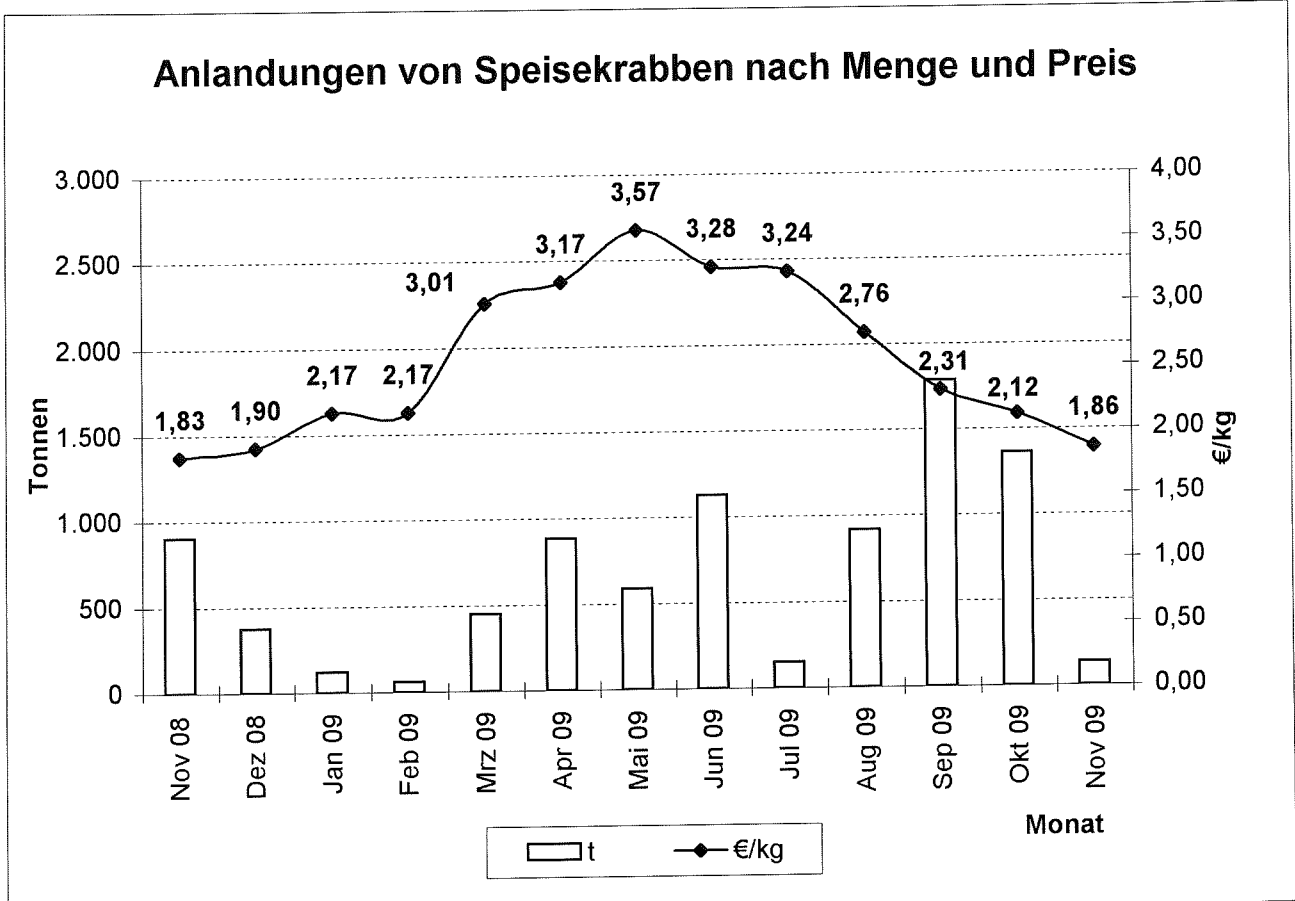

Quelle: BLE

Grafik 3

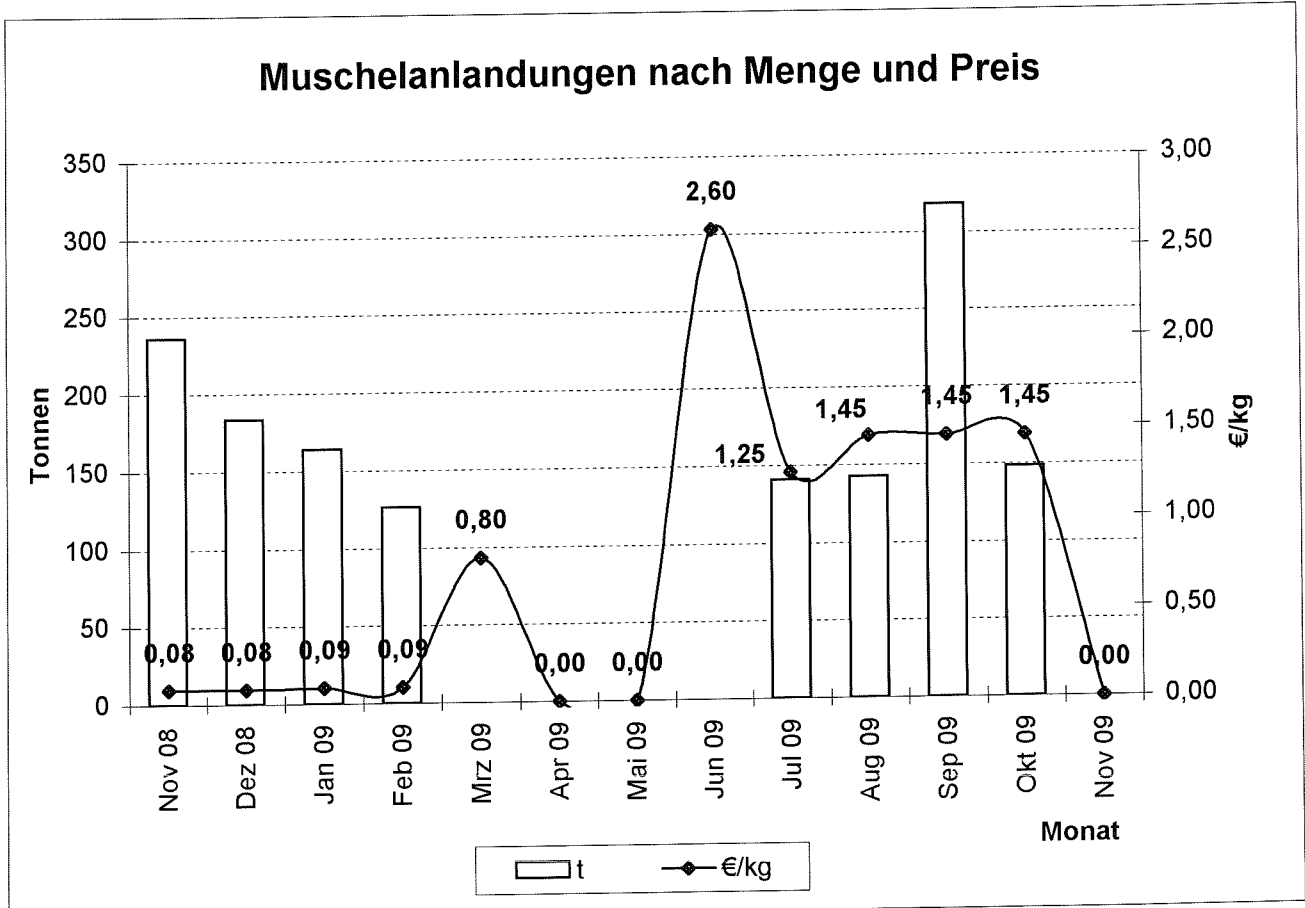

Quelle: BLE

Preisentwicklung für bestimmte Fischarten (ausländische Anlandungen) in der Bundesrepublik Deutschland 2008/2009

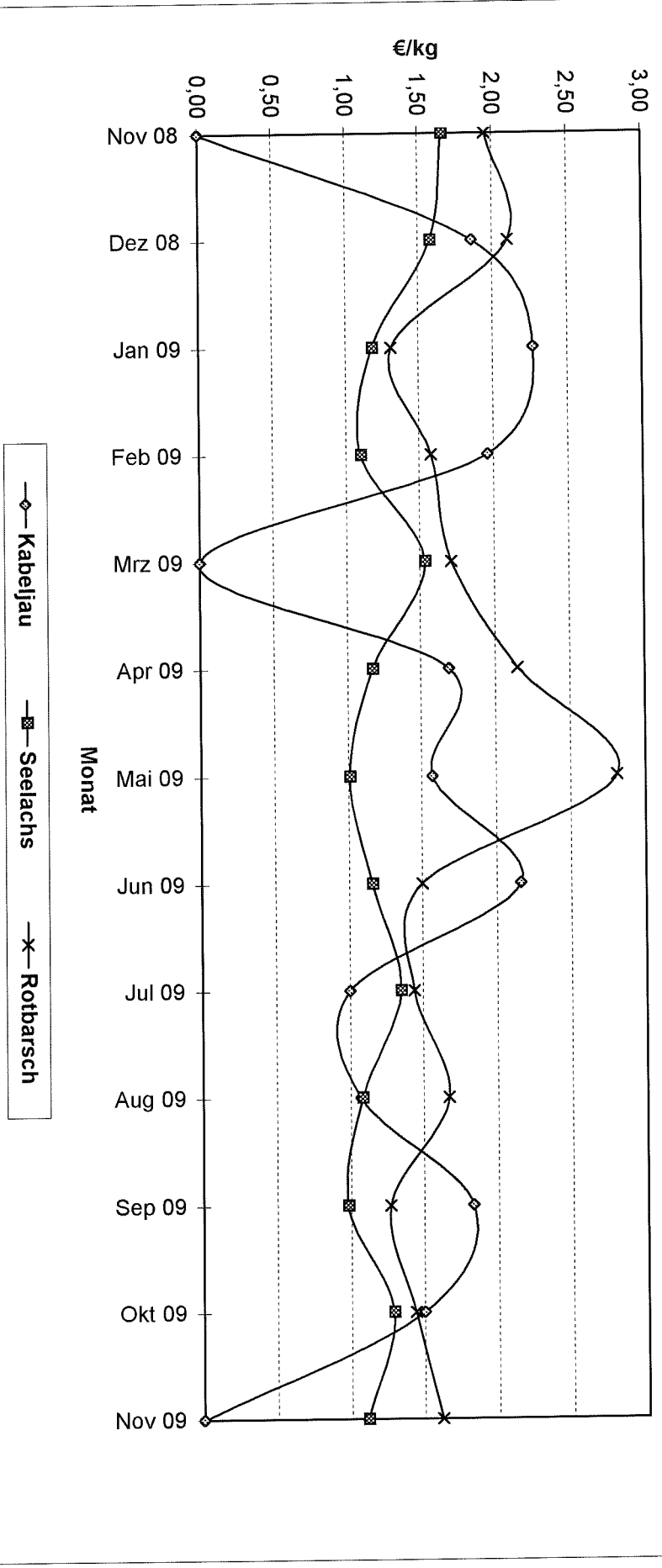

Quelle: Seefischmärkte

Entwicklung der Kabeljaugrößen in den deutschen Anlandungen

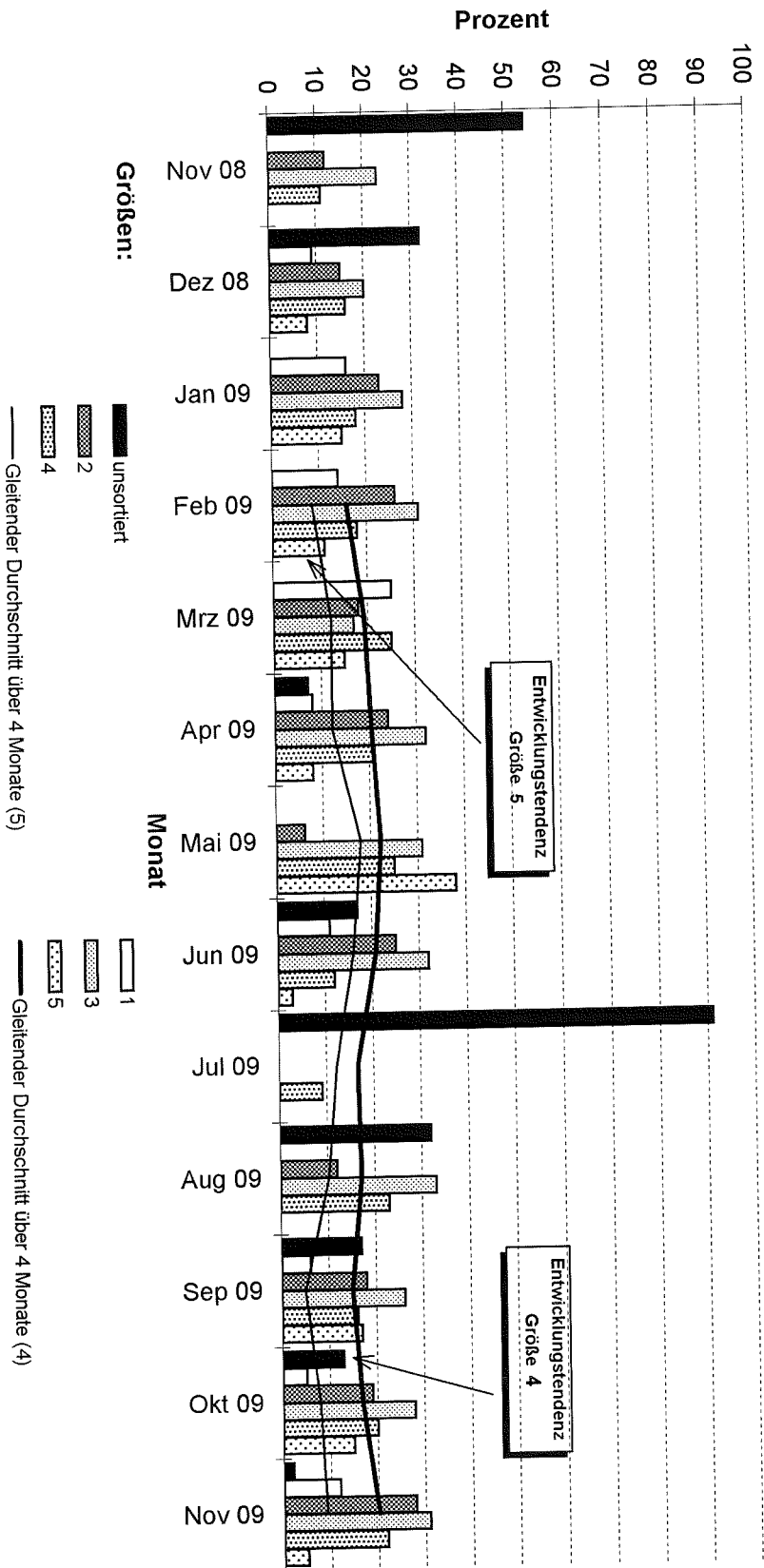

Quelle: BLE

Entwicklung der Seelachsgrößen in den deutschen Anlandungen

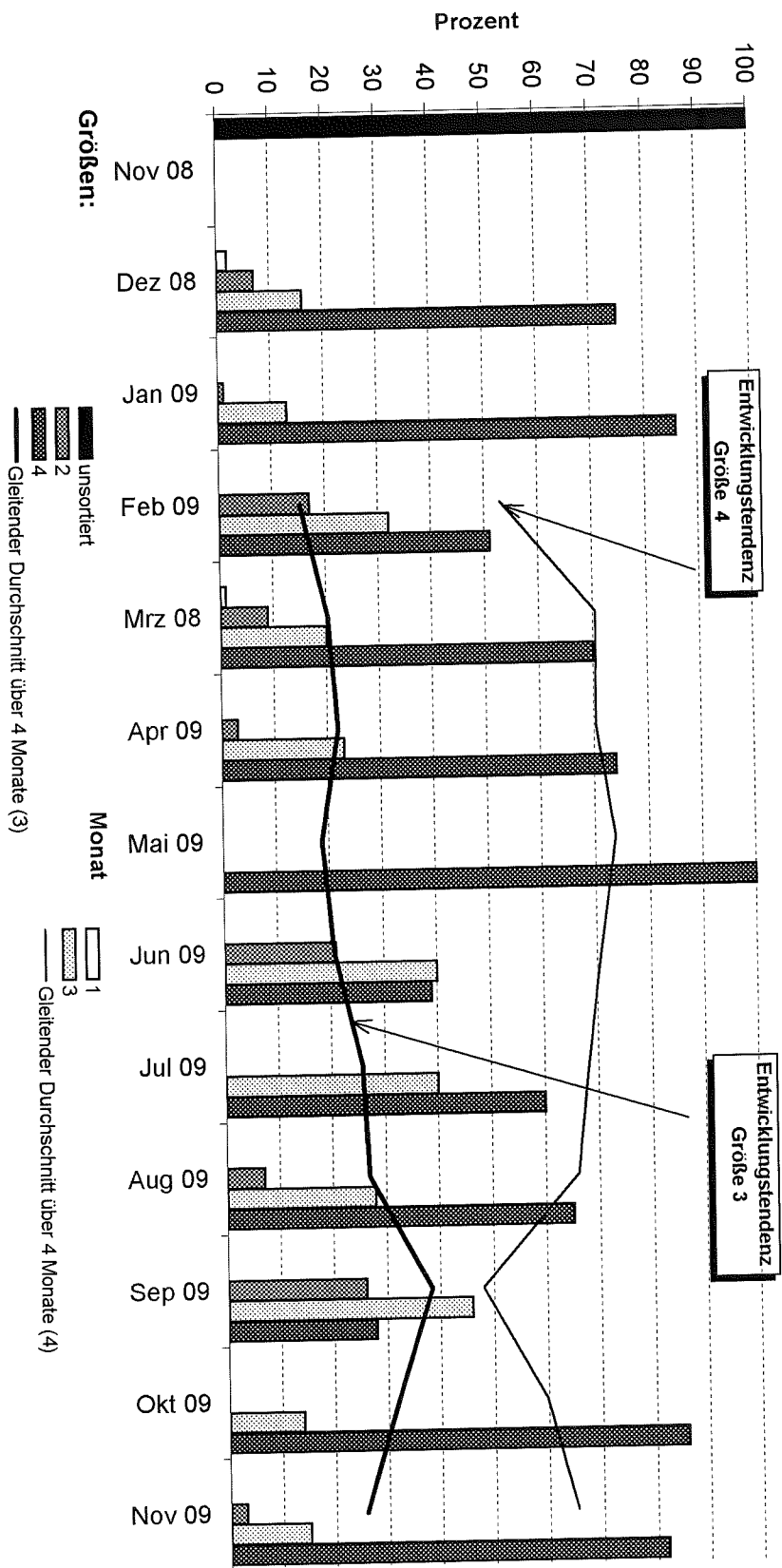

Quelle: BLE

Entwicklung der Dorschgrößen in den deutschen Anlandungen

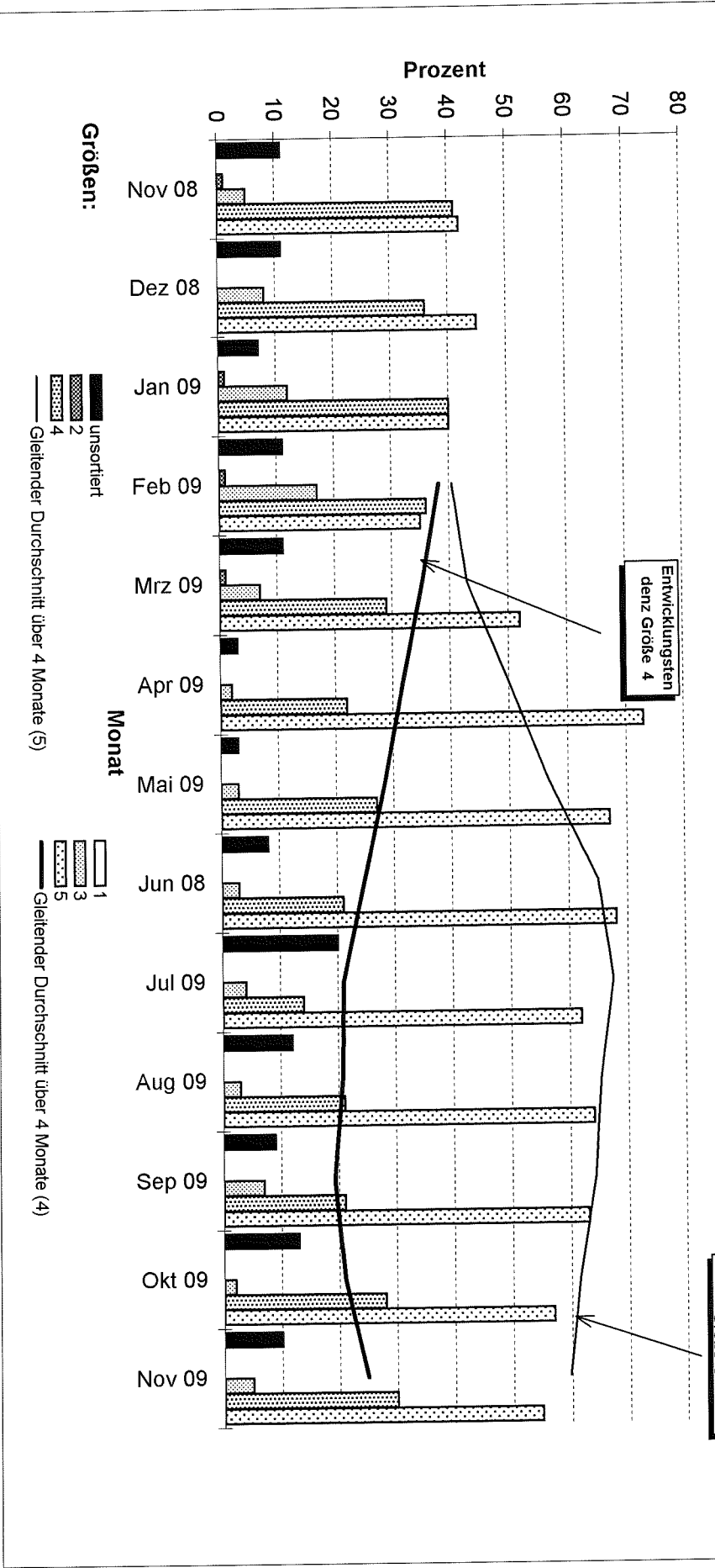

Quelle: BLE

Direktzufuhren ausländischer Fänge aus allen Ländern in die Bundesrepublik Deutschland (einschließlich Containerware)

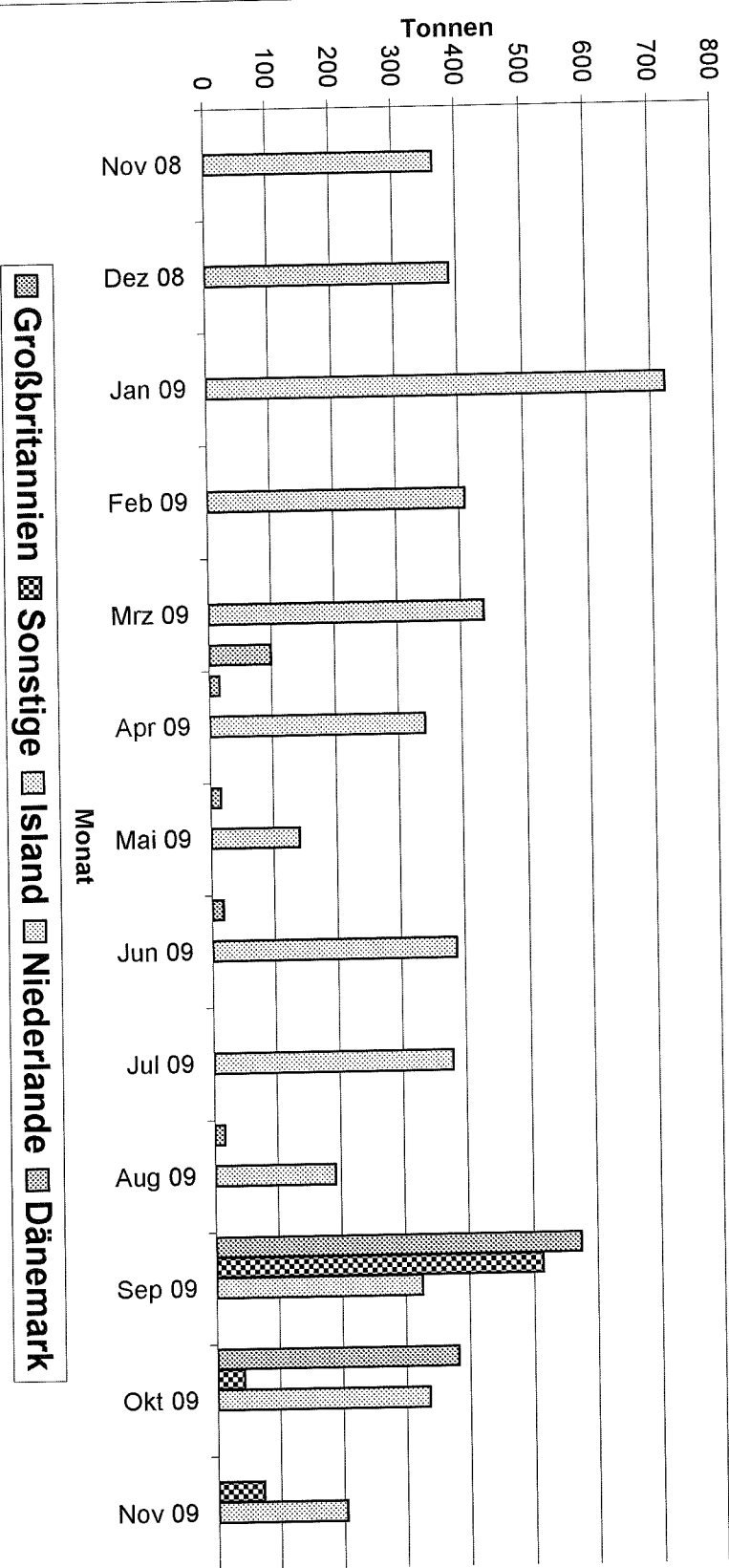

Quelle: BLE

Prozentuale Anteile ausländischer Zufuhren (einschl. Container)

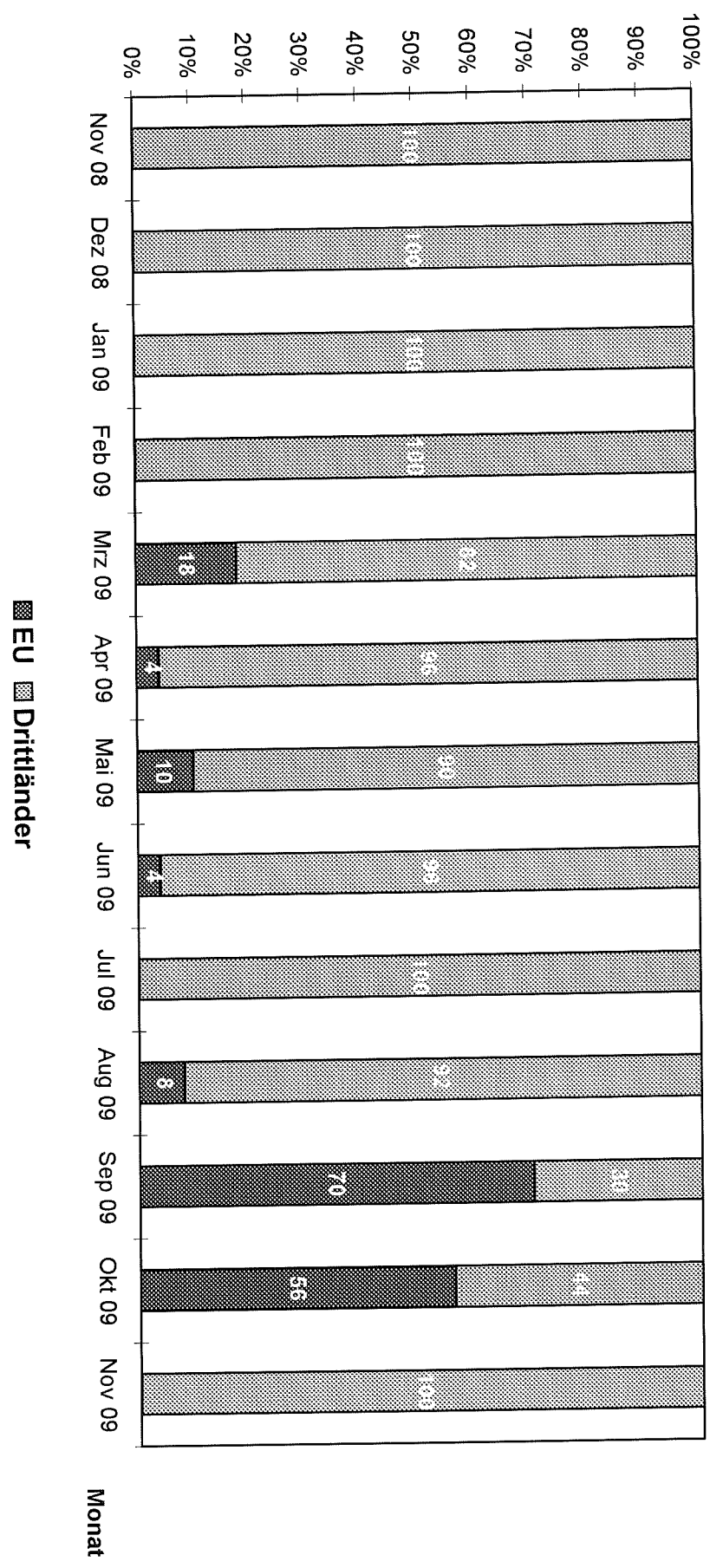

Quelle: BLE

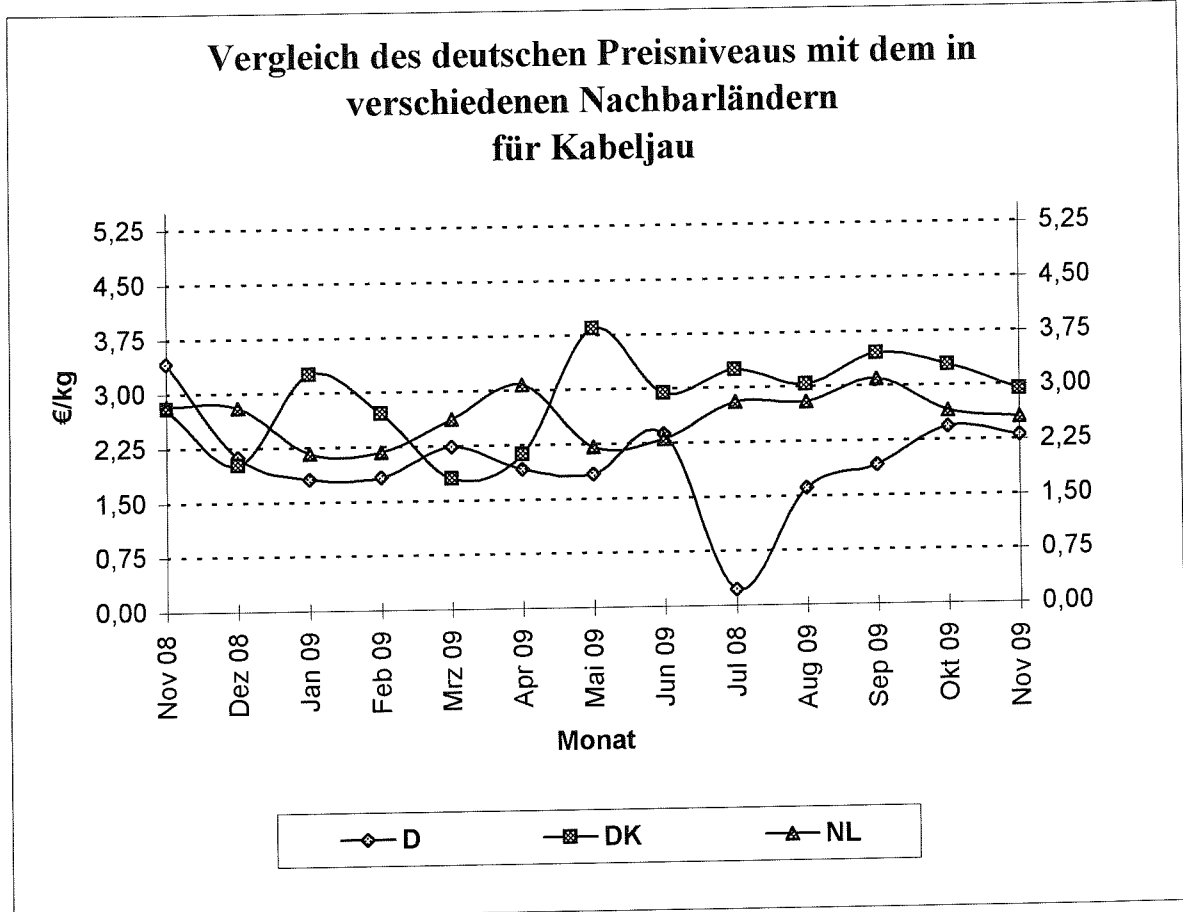

Quelle: BLE

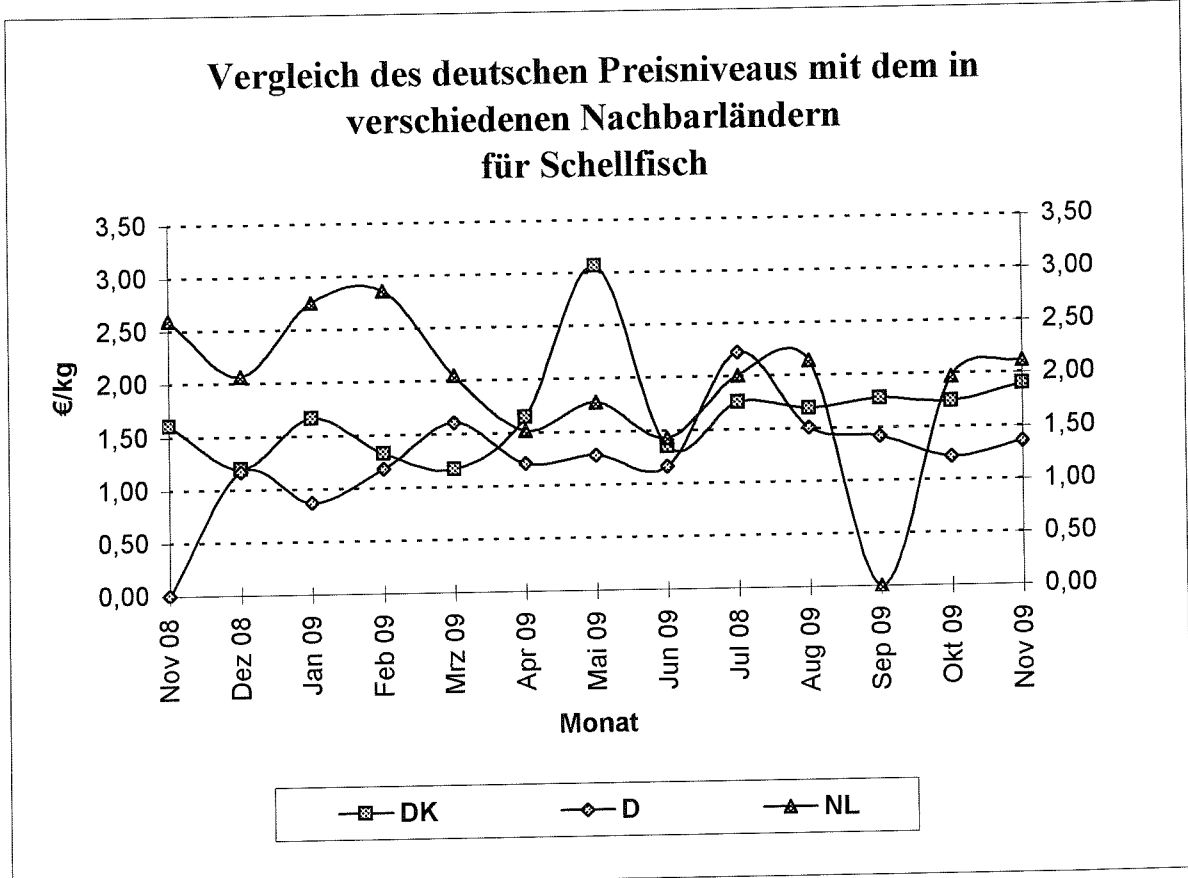

Quelle: BLE

Vergleich des deutschen Preisniveaus mit dem in verschiedenen Nachbarländern für Seelachs

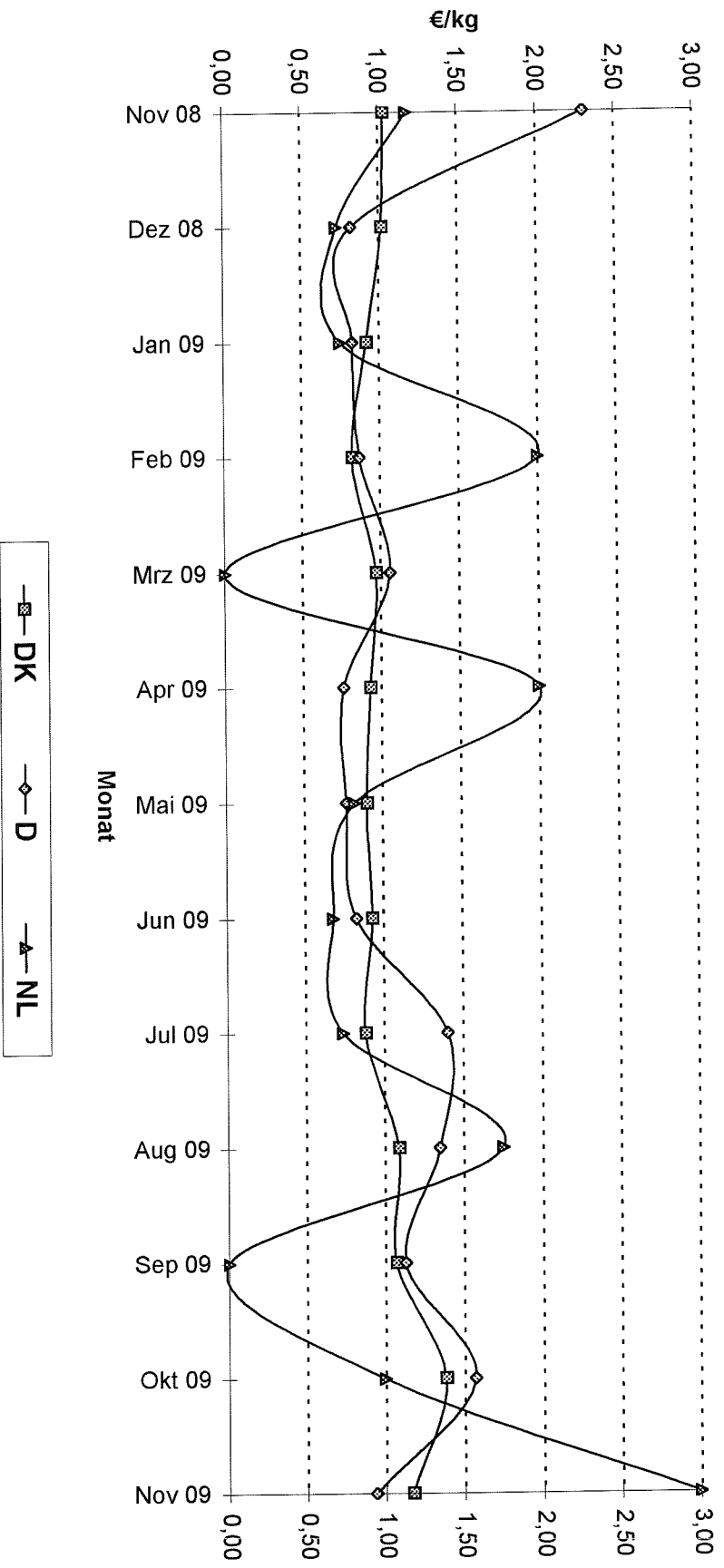

Quelle: BLE

Grafik 13

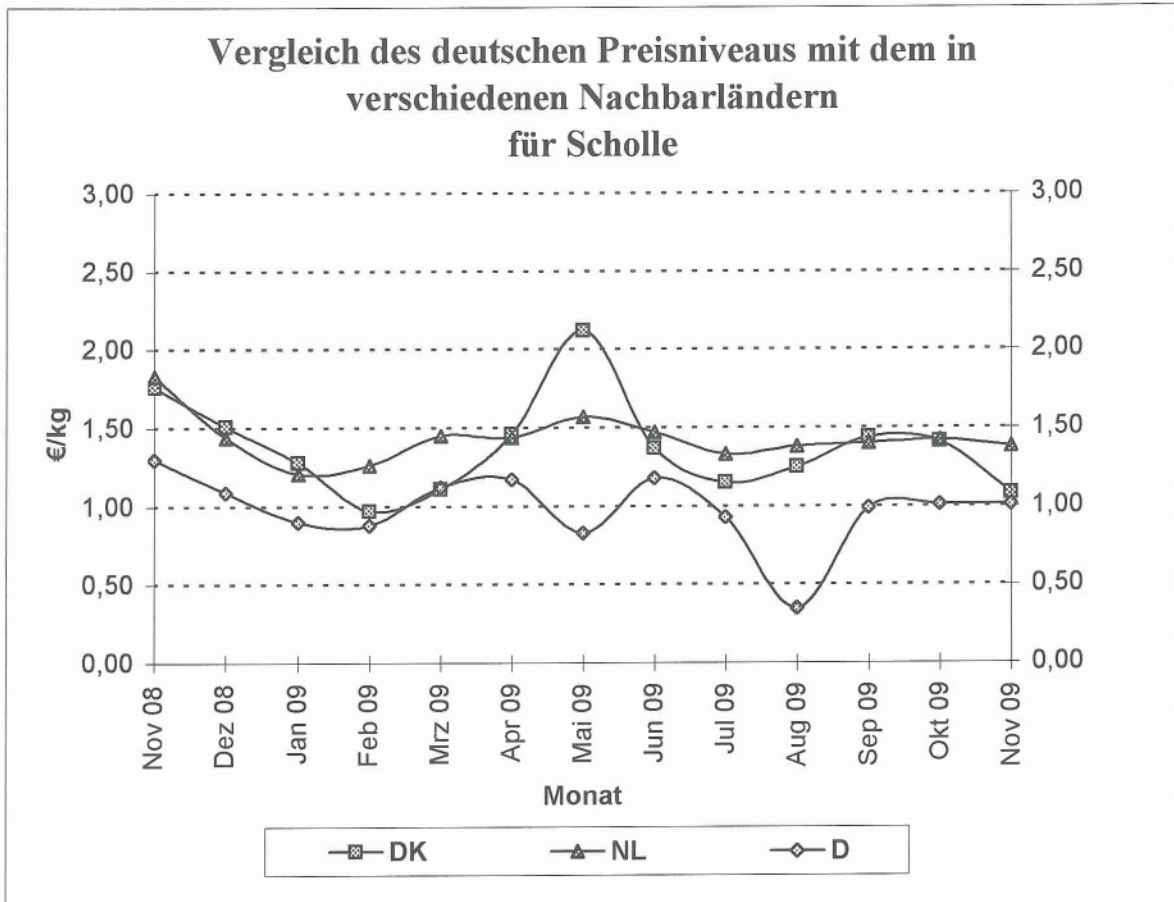

Quelle: BLE

Grafik 14

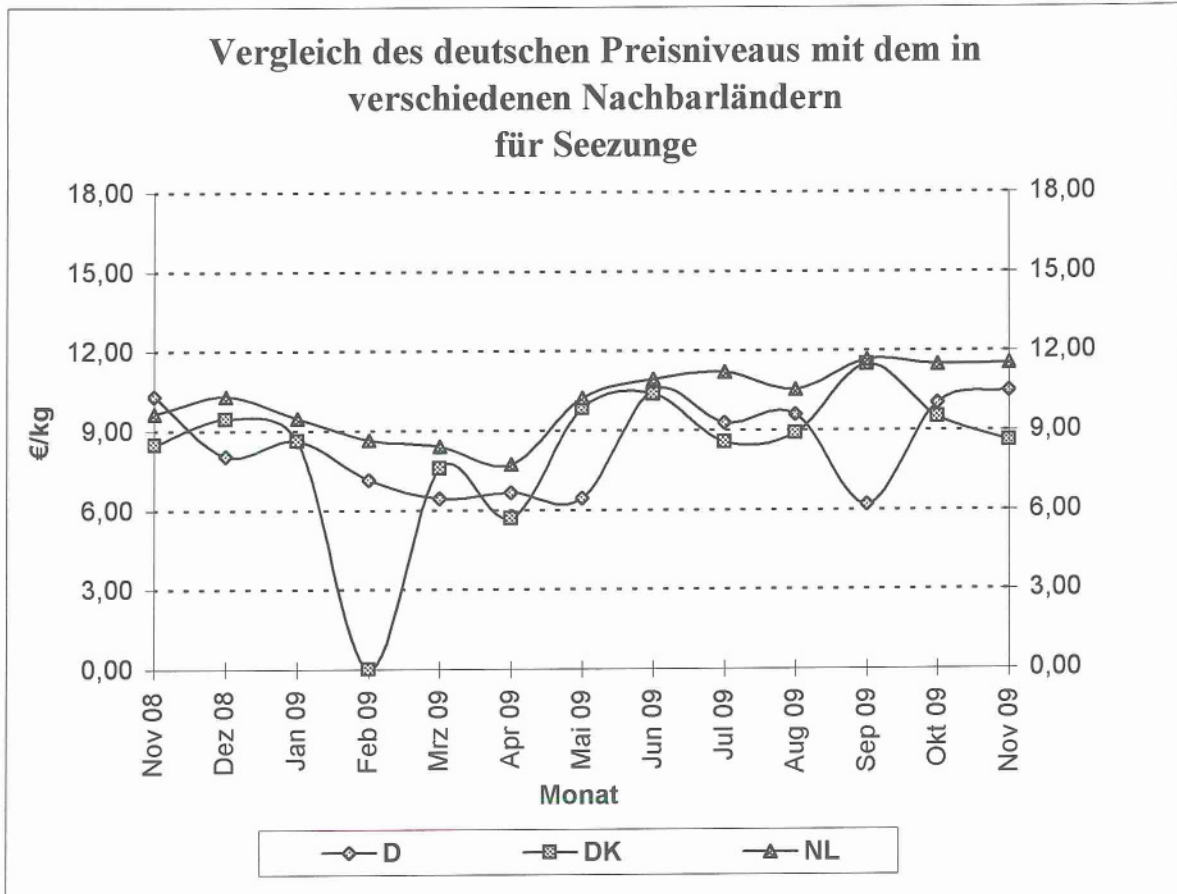

Quelle: BLE

Grafik 15 a

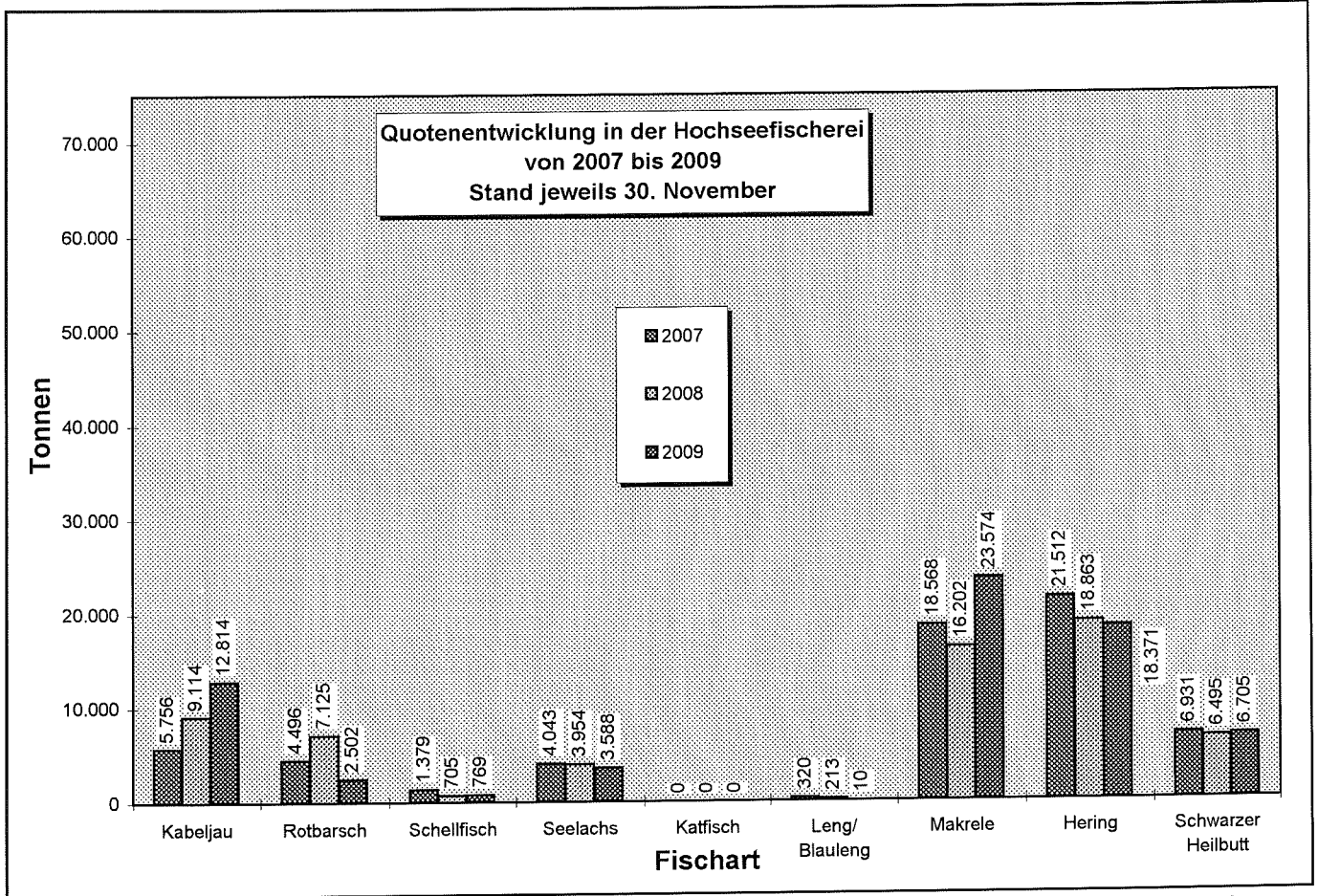

Grafik 15 b

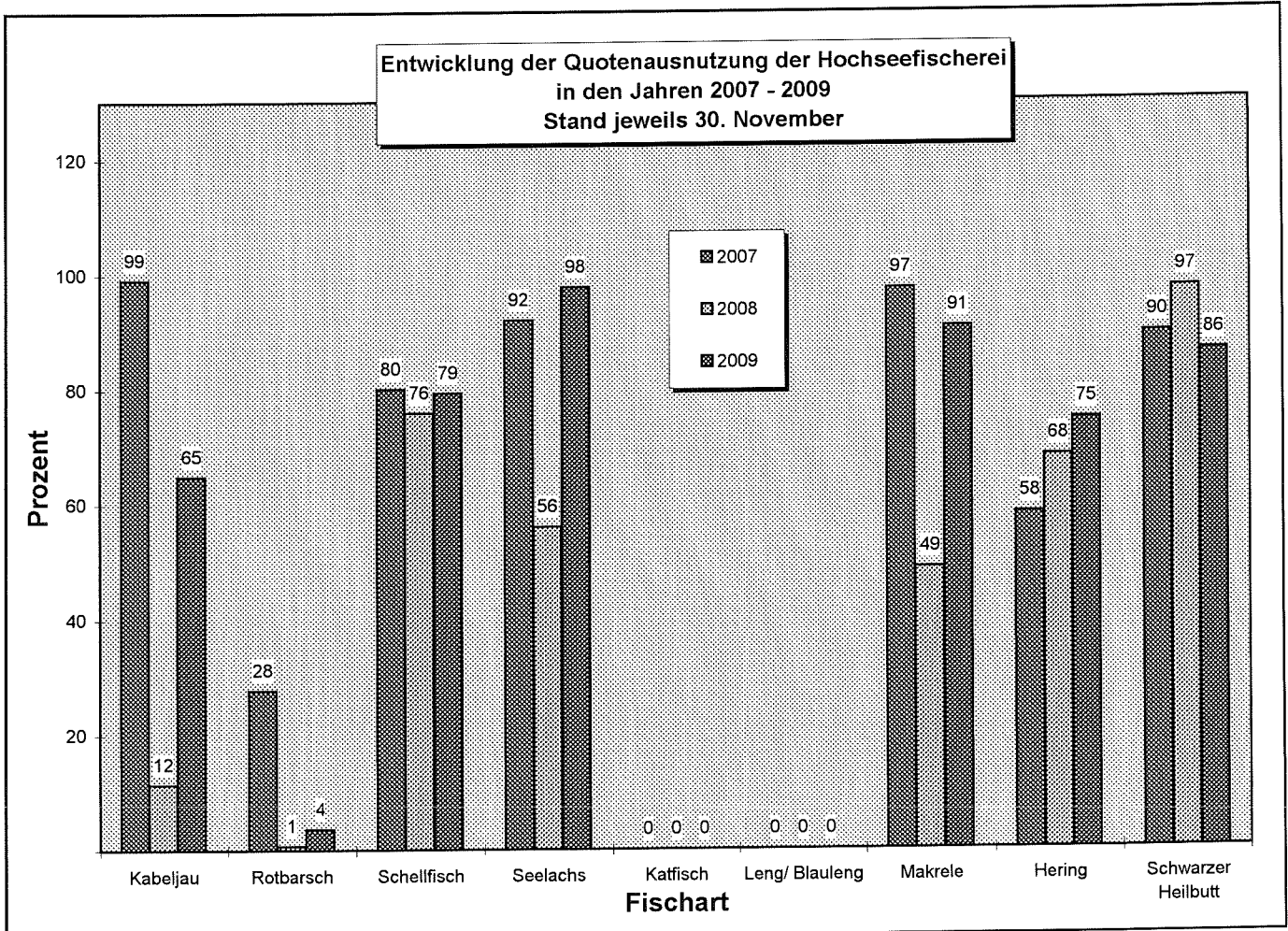

Grafik 16 a

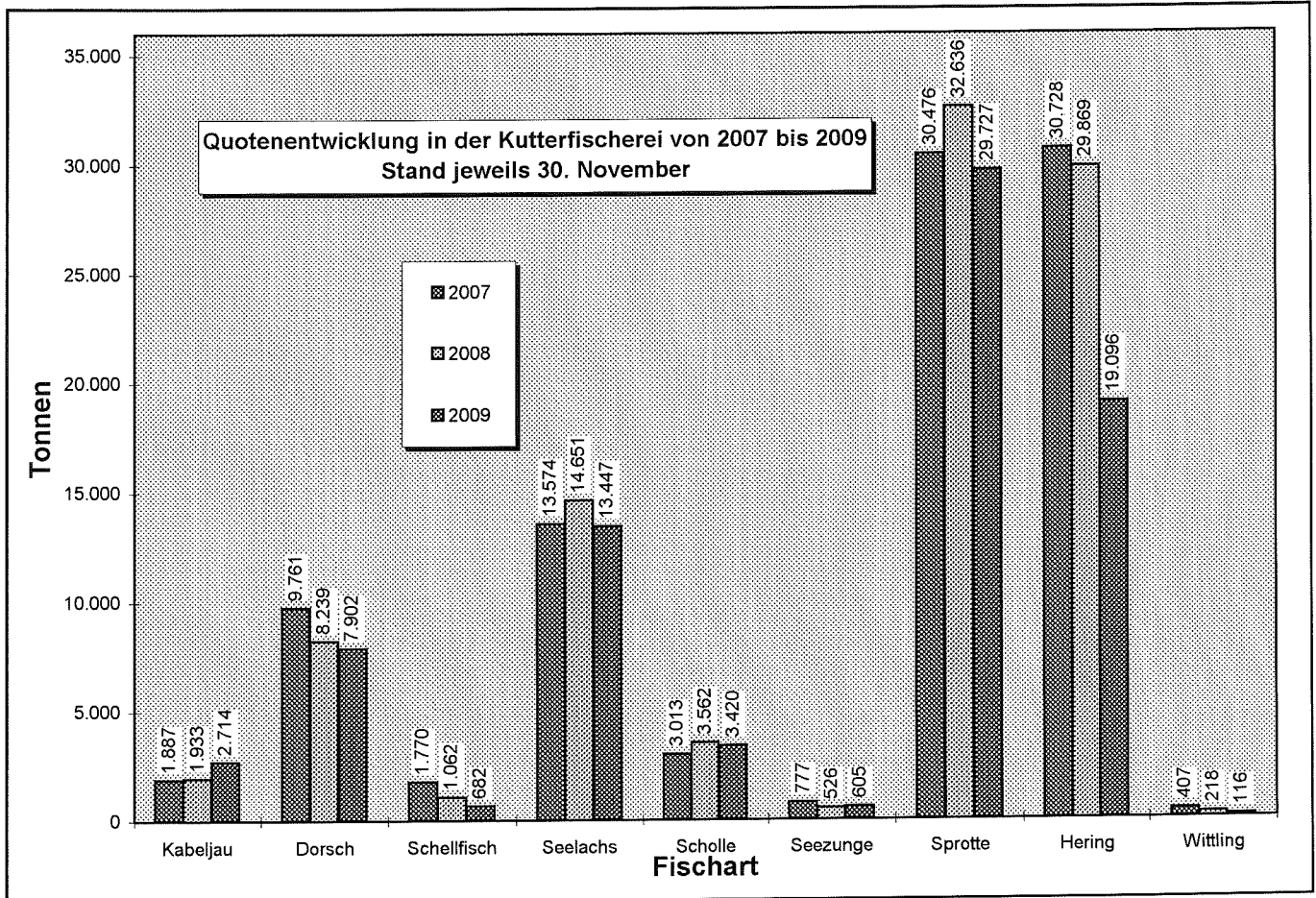

Grafik 16 b

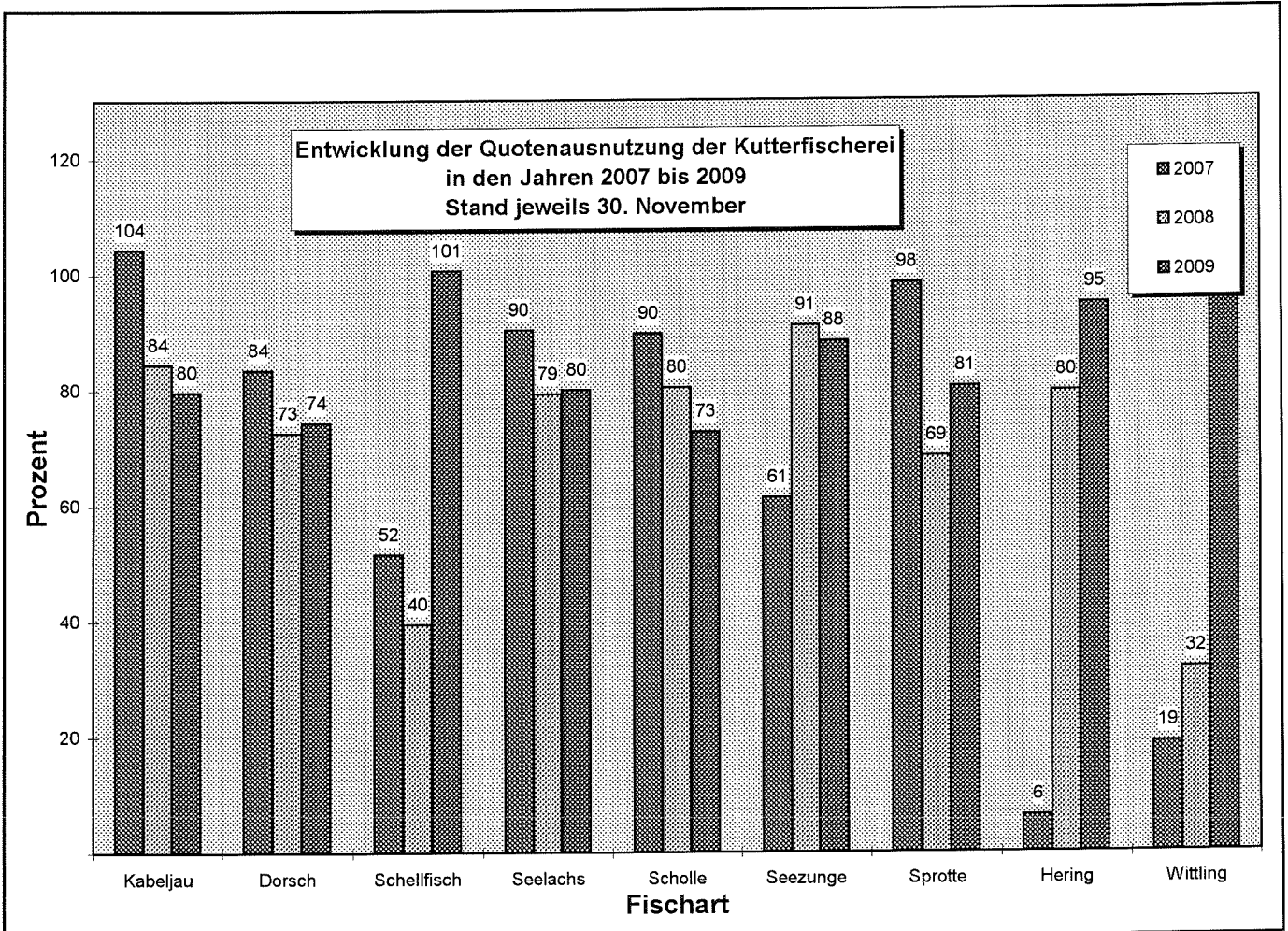

Außenhandel

Grafik 17a

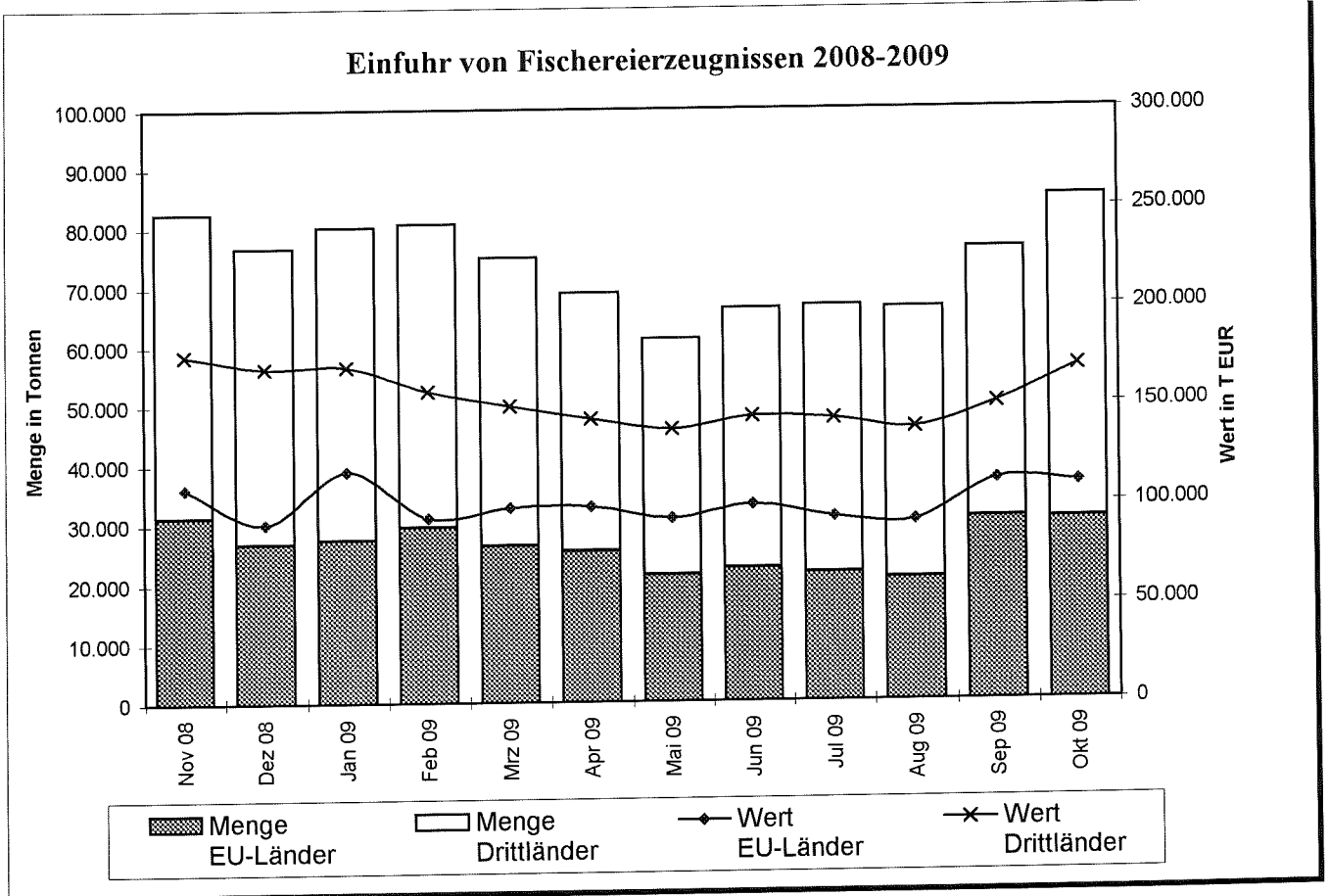

Grafik 17b

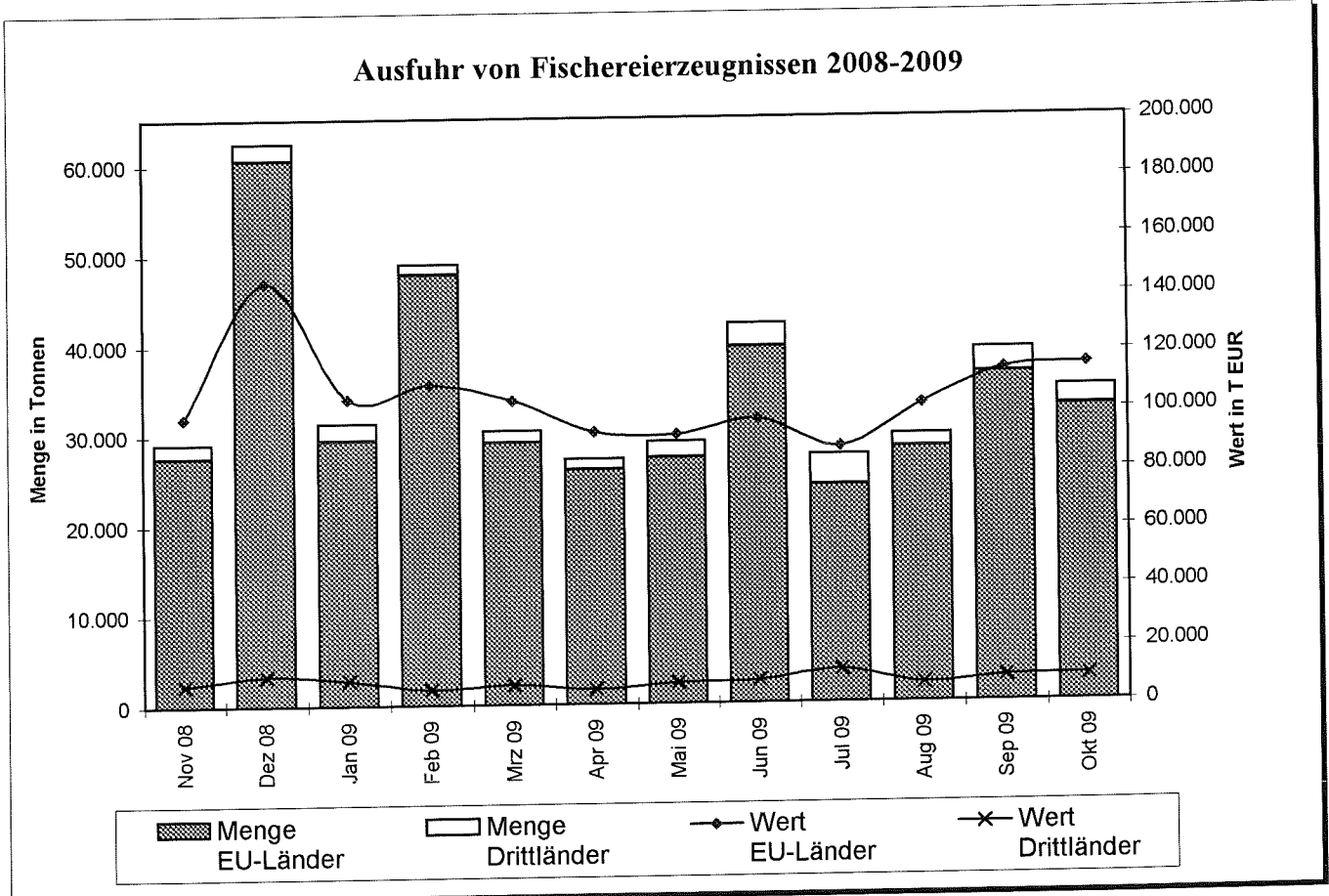

Quelle: Statistisches Bundesamt, BLE; einschl. Auslandsanlandungen

Gesamteinfuhr von frischem Lachs (03021200)
2007/2009 (2009 vorläufige Zahlen)

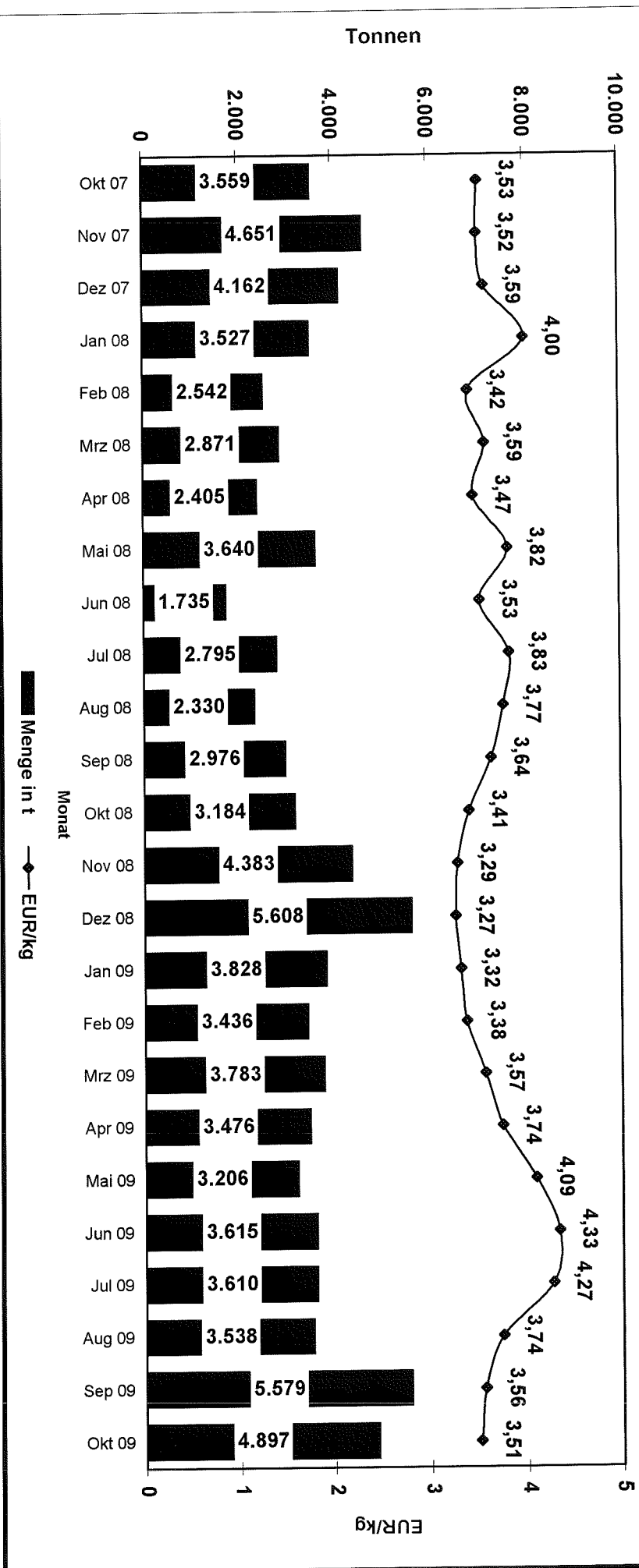

Quelle: Stat.BA, Wiesbaden

Gesamteinfuhr von frischem Lachsfilet (03041913)
 2007/2009 (2009 vorläufige Zahlen)

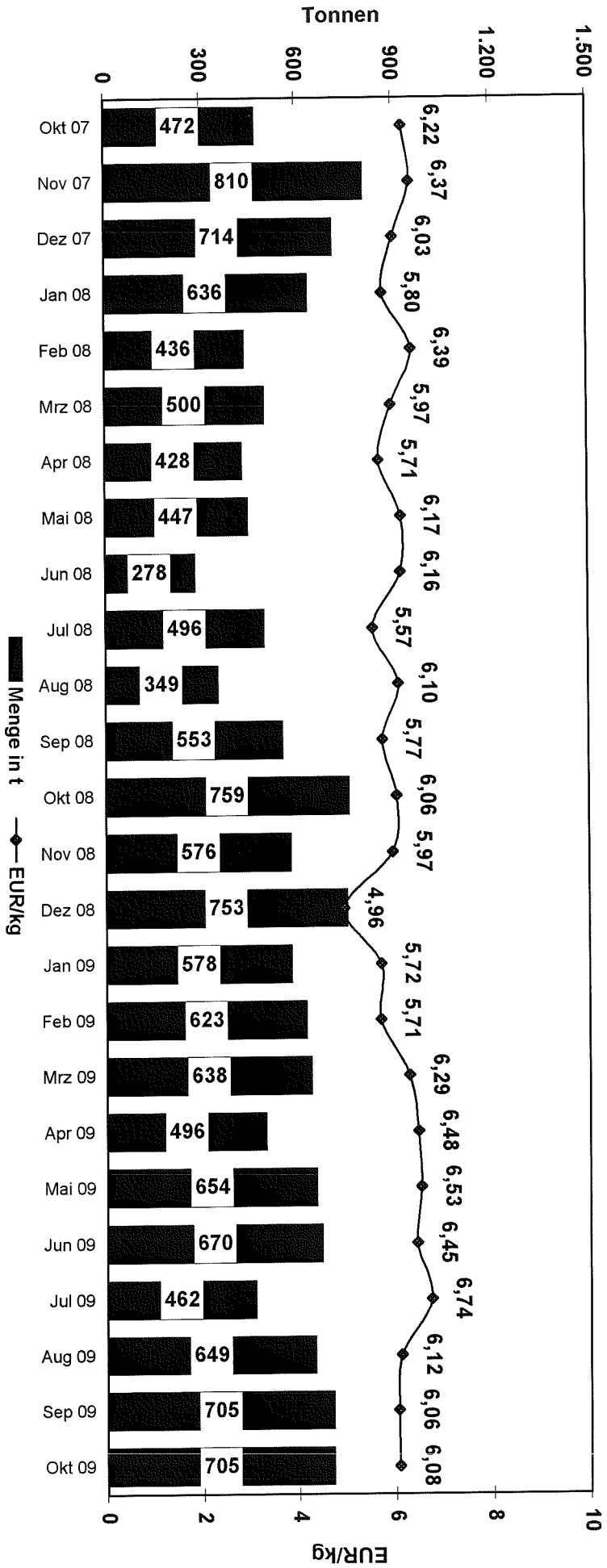

Quelle: Stat.BA, Wiesbaden