

Monatsbericht Oktober 2009

Bericht über die Fischerei und die Marktsituation für Fischereierzeugnisse in der Bundesrepublik Deutschland

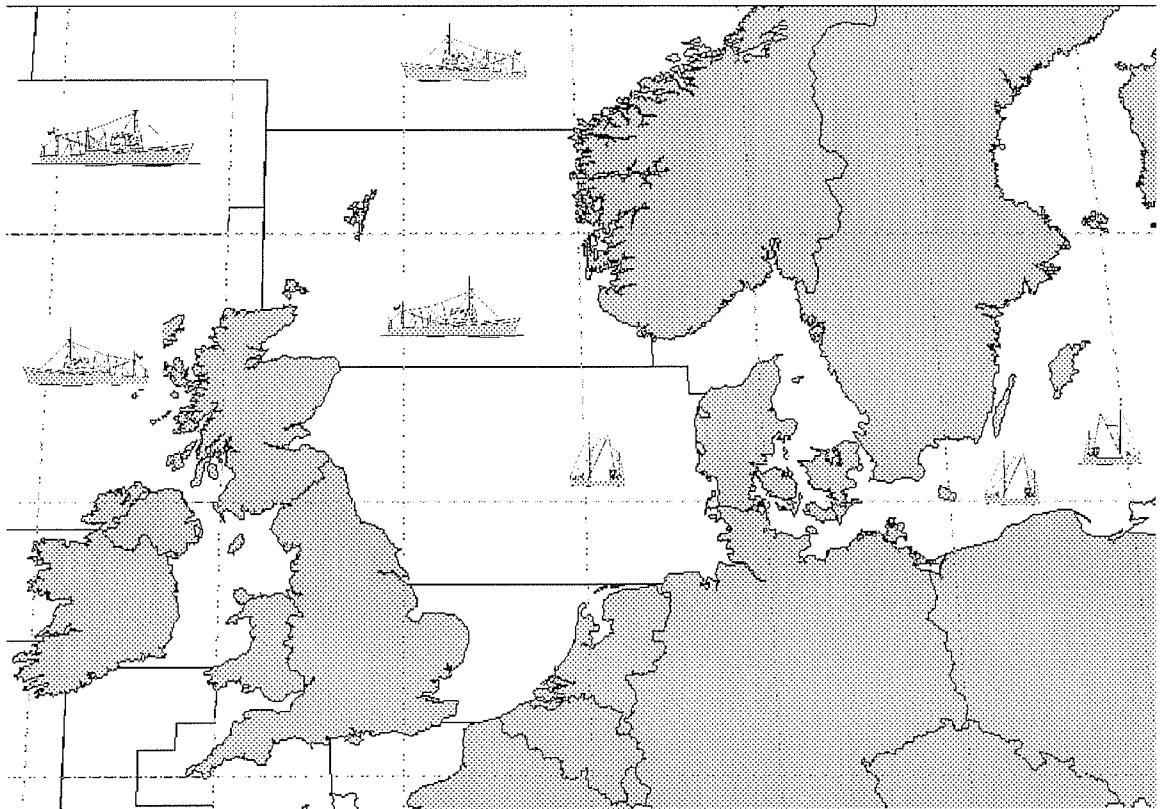

Herausgeber: Bundesanstalt für Landwirtschaft und Ernährung
Referat 523 - Fischwirtschaft
Haubachstraße 86
22765 Hamburg
Tel.: 040/306860-572
Fax: 040/306860-60
www.ble.de

INHALTSVERZEICHNIS

Gesamtüberblick.....	2
Teil I: Anlandungen und Interventionen.....	4
1. Gesamtüberblick	4
1.1. Inlandsanlandungen der deutschen Seefischerei	4
1.1.1. Frischfischanlandungen deutscher Fahrzeuge im Inland.....	4
1.1.2. Frostfischanlandungen deutscher Fahrzeuge im Inland	5
1.2. Auslandsanlandungen der deutschen Seefischerei	5
1.2.1. Frischfischanlandungen deutscher Fahrzeuge im Ausland.....	5
1.2.2. Frostfischanlandungen deutscher Fahrzeuge im Ausland	5
1.3. Anlandungen von ausländischen Fahrzeugen im Bundesgebiet	5
1.4. Interventionen.....	6
Teil II: Außenhandel	6
2.1. Einfuhr.....	6
2.2. Ausfuhr.....	7
Teil III: Tabellen und Grafiken	
3.1. Tabellen	
Übersicht Marktversorgung.....	Nr. 1
Anlandungen und Preise	Nr. 2-7
Importe.....	Nr. 8-8.7
Exporte	Nr. 9-9.7
Fänge, Fangquoten und Fänge nach Gebieten	Nr. 10-11
Zollkontingente.....	Nr. 12
3.2. Grafiken	
Anlandungen und Preise.....	Nr. 1-14
Fangstatistik	Nr. 15-16
Außenhandel.....	Nr. 17-19

Fangstatistik und Marktsituation für Fischereierzeugnisse in der Bundesrepublik Deutschland

Kurzinformation Oktober 2009

Gesamtüberblick

Anlandungen und Interventionen

- Das Gesamtaufkommen deutscher Fischereifahrzeuge im In- und Ausland lag im Oktober bei ca. 15.900 t. Davon entfielen auf frische Fischereiprodukte 4.700 t und auf Frostware 10.900 t.
- Deutsche Inlandsanlandungen (alle Anlandeplätze, verkaufte Konsumware) betrugen im Oktober insgesamt 2.800 t, überwiegend Frischfisch. Das Hauptsortiment deutscher Frischfischfänger bestand aus Krabben und Dorsch. Der Durchschnittspreis für deutsche Frischware lag im Oktober bei 1,62 €/kg (einschließlich Garnelen und Muscheln). Schwarzer Heilbutt stellte den Großteil deutscher Frostfischanlandungen. Der Preis lag hier im Durchschnitt bei 3,38 €.
- Die Auslandsanlandungen deutscher Fischereifahrzeuge lagen im Oktober bei insgesamt 12.800 t. Sie bestanden zu rund 83 % aus Frostware.
- Deutsche Frischfischanlandungen im Ausland lagen bei rund 2.200 t. Die wichtigsten Fischarten waren Sprotte und Seelachs. Im Mittel lag der Preis bei 1,69 €/kg.
- Im Oktober wurden bisher 10.600 t Frostfischanlandungen im Ausland registriert. Hierbei handelte es sich vor allem um Makrele und Hering.
- Es wurden im Oktober keine Rücknahmen aus deutschen Frischfischanlandungen gemeldet.

Außenhandel

- Von Januar bis September 2009 gegenüber dem Vorjahreszeitraum insgesamt gesunkene Importmengen; EU-Importanteil -5 % und Drittlandsimporte -1 %, Preisniveau für EU-Ware +6 % und +11 % für Drittlandswaren;
- Importmenge Seefrostfische 14 % unter Vorjahresniveau; Preise im Frostfischsektor um 17 % angestiegen; Einfuhren von gefrorenem Seefischfilet sanken um 33.500 t, insbesondere durch Rückgang bei Pazifischem Pollack und Kabeljau um 20 bzw. 35 %. Preis für Frostfilets 19 % über Vorjahresniveau; Gleich hohe Menge gefrorenen Seefischfleisches bei um 23 % erhöhten Preisen; Zunahme bei ganzen gefrorenen Seefischen um 11 % bei stabilen Preisen;
- Gestiegene Einfuhren von frischen Seefischen um 600 t, Preisniveau im Frischfischsektor -4 %; Mengenwachstum bei ganzer Frischware um 4 %, u.a. durch höhere Einfuhren ganzen Kabeljaus (+106 %) und Rotbarschs (+12 %); für ganze Frischware um 8 % gesunkene Preise; leicht gesunkene Einfuhren frischer Seefischfilets bei gestiegenem Preisniveau (2 %);
- Heringseinfuhren 7 % unter Vorjahresniveau mit 107.000 t; frische Heringseinfuhren sanken um 3.500 t; Einfuhren gefrorener Heringe nahmen um 5.100 t zu; Heringskonserven und Halbfabrikate -22 %; insgesamt um 9 % höheres Preisniveau;
- Die Einfuhren von Süßwasserfischen stiegen um 13 % bei unveränderten Preisen; Beim Lachs Anstieg von Drittlandsimporten um 14 %; EU-Importe +35 %; insgesamt leicht steigende Preise für Lachs um 1 %;
- Um 24 % gesunkene Einfuhren von Sardinenkonserven, Preisniveau um 11 % höher;
- Exporte von Fischereierzeugnissen beliefen sich von Januar bis September 2009 auf 305.700 t (-16 %), EU-Länder haben einen Anteil von 95 %; Preis für in EU-Länder verkaufte Ware 3,14 €/kg, in Drittländer 3,85 €/kg;
- Exporte im Frostfischsektor von 54.900 t in den ersten neun Monaten 2009; davon 19.300 t ganze Fische und 33.400 t Filets; Preis für Frostware insgesamt 2,78 €/kg; Exportanteil von 89 % in Gemeinschaftsländer im Frostfischsektor;
- Ausfuhren im Frischfischsektor von Januar bis September 2009 bei 43.500 t; davon 39.300 t ganze Seefische und 4.100 t Seefischfilets; insgesamt Preis von 1,02 €/kg;
- Heringsexporte betragen 35.100 t bei einem Preisniveau von 1,57 €/kg; davon gefrorene Heringe 13.800 t und frische Heringe 4.300 t bei Preisen von 0,76 €/kg bzw. 0,83 €/kg; Heringskonserven und Halbfabrikate wurden in Höhe von 16.500 t zu einem Durchschnittspreis von 2,41 €/kg exportiert.

Teil I: Anlandungen und Interventionen

1. Gesamtüberblick

Im Oktober 2009 landeten deutsche Fischereifahrzeuge insgesamt 15.900 t frische und gefrorene Fischereierzeugnisse im In- und Ausland an, darunter auch nicht verkaufte Ware (*Tabelle 2*). Im Vergleich zum Vorjahr stiegen die Anlandungen um rund 14 %. Mehr als 80 Prozent der Anlandungen wurden in ausländischen Häfen gelöscht. Die Anlandemenge bestand zu 70 % aus gefrorenen Fischereierzeugnissen.

In Deutschland befanden sich in der Anlandemenge u.a. Krabben, Hering und Dorsch. In den Anlandungen deutscher Fischereifahrzeuge im Ausland waren überwiegend Hering und Makrele enthalten. In Island wurden im Oktober bisher Anlandungen von 236 t registriert. Diese bestanden vor allem aus Schwarzem Heilbutt.

Beginnend mit *Tabelle 3* werden die weiteren statistischen Angaben zu den Einzelerzeugnissen auf Basis „verkaufte Konsumware“ ausgewiesen.

1.1. Inlandsanlandungen der deutschen Seefischerei

Die deutschen Anlandungen im Inland beliefen sich im Oktober auf rund 2.800 t und bestanden überwiegend aus Frischware. Damit lagen die Anlandungen unter dem Niveau des Vormonats. Dadurch, dass uns regelmäßig noch Zahlen nachgemeldet werden, ist eine Vergleichbarkeit mit dem Vormonat nicht gegeben. Der Frischfischbereich wurde mehrheitlich von Garnele und Dorsch bestritten.

1.1.1. Frischfischanlandungen deutscher Fahrzeuge im Inland

Bei den Einzelerzeugnissen (*Tabelle 3*) bestimmten im Oktober Garnele, Dorsch und Hering das Gesamtaufkommen an Frischerzeugnissen. Heringsanlandungen gab es vor allem in Neu Mukran, wo ein Preis von 0,43 €/kg gezahlt wurde. In Sassnitz, dem zweitwichtigsten Heringsanlandeort wurden 0,69 €/kg erzielt. Im Mittel betrug der Preis für Frischware im Inland 1,62 €/kg.

Die **Krabbenfischer** (*Grafik 2*) holten im Oktober rund 1.400 t Krabben ein, wovon ein Drittel in Büsum angeliefert wurden. Dort wurde ein Preis von 2,18 €/kg gezahlt. Cuxhaven als nächst größerer Umschlagplatz verzeichnete geringfügig niedrigere Preise (2,15 €/kg). Das Preisniveau schwankte zwischen 1,95 €/kg in Hoernum auf Sylt und 7,30 €/kg in List auf Sylt. Der Durchschnittspreis lag bei 2,12 €/kg und sank somit im Vergleich zum September um 0,19 €.

In der **Muschelfischerei** (*Grafik 3*) wurden im Oktober bisher rund 150 t in Hoernum-Sylt registriert. Dort wurde ein Preis von 1,45 €/kg erzielt. Leider erreichen uns die meisten Meldungen über Muschelanlandungen erfahrungsgemäß erst nach der Erstellung des jeweiligen Monatsberichts. Die Zahlen zur Muschelfischerei können somit erst im darauf folgenden Monat aus den Tabellen (Spalte Vormonat) und Grafiken entnommen werden.

Im Oktober wurden rund 310 t Dorsch vor allem in den Größenklassen 4 und 5 als und E-, A- oder unsortierte Ware angelandet. Die Seelachsanlandungen in Höhe von 60 t wurden von den Größenklassen 3 und 4 der Frischeklasse A bestimmt. (Tabelle 3.1).

1.1.2. Frostfischanlandungen deutscher Fahrzeuge im Inland

Für den Monat Oktober wurden bisher 280 t Frostfischanlandungen deutscher Hochseefahrzeuge im Inland gemeldet (Tabelle 4). Hierbei handelte es sich fast ausschließlich um Schwarzen Heilbutt. Für Schwarzen Heilbutt wurden in Cuxhaven 3,39 € erzielt.

1.2. Auslandsanlandungen der deutschen Seefischerei

1.2.1. Frischfischanlandungen deutscher Fahrzeuge im Ausland

Die Frischfischanlandungen deutscher Fischereifahrzeuge im Ausland (Tabellen 5, 5.1 und 5.2) beliefen sich im Oktober auf 2.200 t. Die Anlandungen bestanden vornehmlich aus Sprotte, Seelachs und Scholle bei einem Durchschnittspreis von 1,69 €/kg. In Skagen (DK) wurden im Oktober Sprotten für einen Kilopreis von 0,14 € abgesetzt. In den Häfen Den Helder (NL) und Harlingen (NL) wurden für Scholle 1,47 €/kg bzw. 1,39 €/kg erzielt. Hanstholm (DK) war der Ort mit den größten Seelachsanlandungen. Hier wurden Preise von 1,38 €/kg realisiert.

Die Frischfischanlandungen in Dänemark (Tabelle 5.1) sind im Oktober mit 1.600 t gegenüber dem Vorjahresmonat um 25 % zurück gegangen. Von Januar bis Oktober 2009 wurde 5,9 % weniger Frischfisch in Dänemark angelandet als im Vorjahreszeitraum. Ursache hierfür waren vor allem die geringeren Anlandungen von Krabben (-56 %), Seelachs (-12 %) und sonstiger Fische, hauptsächlich Sandaal (-94%). Kabeljau- und Sprottenanlandungen stiegen hingegen um 28 bzw. 43 %. Das Preisniveau lag mit 1,15 €/kg 44 % über dem Niveau des Vorjahresmonats.

Die Anlandungen in den Niederlanden (Tabelle 5.2) sind gegenüber dem Vorjahreszeitraum um 27 % zurück gegangen. Vor allem die fehlenden Anlandungen von Miesmuscheln (-100 %) trugen zu diesem Ergebnis bei. Schellfisch und Limande wurden in geringerem Maße angelandet. Die anderen Fischarten verzeichneten eine überwiegend steigende Tendenz. Der Durchschnittspreis im Oktober lag bei 3,23 €/kg.

1.2.2. Frostfischanlandungen deutscher Fahrzeuge im Ausland

Bisher liegen für Oktober Angaben über Anlandungen der Großen Hochseefischerei im Ausland in Höhe von 10.600 t (Tabelle 6) vor. Dabei handelte es sich zum Großteil um Makrelen und Heringe. Makrelen wurden zu einem Preis von 0,90 €/kg in Ijmuiden (NL) angelandet. Für Heringe wurde dort ein Preis von 0,45 €/kg erzielt. In Island wurden insgesamt 240 t Schwarzer Heilbutt für 3,25 €/kg angelandet. Im Mittel lag der Preis bei 0,75 €/kg.

1.3. Anlandungen von ausländischen Fahrzeugen im Bundesgebiet

Im Oktober wurden bislang nur geringe Anlandungen von ausländischen Fahrzeugen in der Bundesrepublik Deutschland registriert. An den Seefischmärkten wurde Containerware aus Island angelandet. Die an den Seefischmärkten angelandete Containerware enthielt u.a. 310 t Rotbarsch zu einem Preis von 1,63 €/kg. Von britischen Schiffen wurden rund 300 t Kabeljau angelandet. Litauische Fischer landeten in Deutschland rund 40 t Rotbarsch an. Hierfür liegt uns keine Preisangabe vor.

Der Verlauf der Preisentwicklung für ausgewählte Seefischarten aus ausländischen Direktzu-

führen ist in Fortsetzung der Vorjahresergebnisse in *Grafik 4* dargestellt.

Die *Grafiken 10 bis 14* zeigen einen Vergleich des Preisniveaus deutscher Märkte für wichtige Seefischereierzeugnisse mit denen in europäischen Nachbarländern.

1.4. Interventionen

Im Oktober 2009 wurden keine Frischfischrücknahmen deutscher Fahrzeuge in deutschen oder ausländischen Häfen registriert.

Teil II: Außenhandel

2.1. Einfuhr

In den ersten neun Monaten des Jahres 2009 lagen die Importe von **Fisch, Krebs- und Weichtieren** um 3 % unter dem Niveau des Vorjahres. Die Preise für eingeführte Waren stiegen dabei im Mittel um 9 %. Der Anteil der Einfuhrmengen aus den Drittländern betrug 65 %. Wichtigste Herkunftsländer waren die VR China, Norwegen, Dänemark, Polen und die Niederlande.

Die **Frostfischimporte** sanken von Januar bis September 2009 gegenüber den ersten neun Monaten 2008 um 14 % und betrugen 201.400 t. Die Gesamtimporte von **Frostfilets** wurden mit 169.300 t registriert und sanken damit gegenüber dem Vorjahr um 17 %. Die Filets machten einen Marktanteil von 87 % am gesamten Frostfischsektor aus. Das Preisniveau für Filets stieg gegenüber dem Vorjahr im Mittel um 19 %. Die Einfuhren von Seelachsfilet erhöhten sich um 21 %. Kabeljauimporte sanken dagegen um 35 %. Pazifische Pollackfilets wurden 20 % weniger eingeführt. Sie sind mit einem Anteil von 64 % Spitzenreiter in diesem Segment. Die Einfuhren dieser Ware stammten vorwiegend aus der VR China, den USA und Russland.

Die Importe von **gefrorenem Fischfleisch** betrugen wie im Vorjahreszeitraum 13.500 t bei um 23 % anziehenden Preisen. Die Einfuhren von Seehecht sanken um 18 %. Bei gefrorenem Seelachsfleisch, stiegen die Importmengen bis September um 61 % an. Auch in diesem Segment ist der Pazifische Pollack die bedeutendste Fischart. Diese Ware wurde überwiegend aus Russland eingeführt.

Die Einfuhren **ganzer gefrorener Seefische** stiegen im Jahresvergleich um 11 %. Insgesamt wurden 18.600 t importiert. Die Preise blieben gegenüber dem Vorjahr stabil. Insbesondere die gestiegenen Einfuhren gefrorenen Seelachses (+399 %) und Kabeljau (+175 %) führten zu den höheren Gesamtimporten in diesem Segment. Rotbarschimporte entwickelten sich rückläufig (-22 %).

Bei **frischen Seefischen** lagen die Einfuhren in 2009 um 2 % über den Importen des Vorjahres. Bei den Frischfischeinfuhren **ganzer Seefische** (einschl. Fleisch) nahmen die Importe um 4 % zu. Rotbarsch, der als wichtigste Fischart hauptsächlich aus Island eingeführt wurde, ver-

zeichnete einen Importanstieg um 12 %. Kabeljaueinfuhren stiegen um 106 %. Die Importpreise dieser ganzen Frischfische sanken im Mittel gegenüber dem Vorjahreszeitraum um 8 %.

Die **Frischfiletimporte** entwickelten sich leicht rückläufig. Kabeljau wurde jedoch 38 % mehr gegenüber dem Vorjahr eingeführt. Die Importe von „anderen Filetarten“ lagen um 8 % unter dem Vorjahresniveau. Wichtigste Lieferländer dieser nicht detaillierter ausgewiesenen Frischfilets waren Sri Lanka und die Niederlande. Die Preise stiegen insgesamt gegenüber dem Vorjahreszeitraum um 2 %.

Die Einfuhr von **Heringen** (einschließlich Heringskonserven und Halbfabrikaten) sank im Berichtszeitraum um 7 % gegenüber dem Vorjahr. Das Preisniveau der Heringsimporte stieg gegenüber dem Vorjahr um 3 %. Der größte Teil der gefrorenen Heringe wurde aus Norwegen importiert. Bei frischen Heringen war Dänemark Hauptexporteur. Die Importe von gefrorenen Heringen stiegen um 15 %, die Einfuhren von frischen Heringen gingen um 10 % zurück.

Die Importe von **Süßwasserfischen** stiegen um 13 %. Wichtigste gehandelte Artengruppe waren die Lachse, deren Zufuhren sich um 21 % erhöhten. Die Importmenge für gefrorene Filets lag dagegen 4 % unter dem Niveau des Vorjahres. Einfuhren gefrorener ganzer Lachse stiegen um 26 % bei einer Preissteigerung von 9 %. Während die Frostfilets vornehmlich aus China und Chile importiert wurden, kamen die ganzen Frostlachse hauptsächlich aus den USA und Dänemark. Die Importe von frischen Lachsfilets stiegen mengenmäßig um 33 % bei einem Preisanstieg von 5 %. Norwegen und Dänemark waren Hauptlieferländer frischer Lachsfilets.

Bei den Einfuhren **fischindustrieller Fertigerzeugnisse** sanken die vor allem aus Polen nach Deutschland gelieferten Heringskonserven und -halbfabrikate gegenüber dem Vorjahreszeitraum um 22 %. Einfuhren von Thunfisch- und Bonitenkonserven verfehlten das Vorjahresniveau um 10 %. Wichtigste Lieferanten waren bei dieser Ware die Philippinen und Ecuador. Die Einfuhren von Räucherlachs, die ebenfalls überwiegend aus Polen kamen, stiegen um 38 % bei einem Preisrückgang um 9 %.

2.2. Ausfuhr

Die Ausfuhren von **Fischen, Krebs- und Weichtieren** (inkl. Auslandsanlandungen) betragen in 2009 bisher 305.700 t (-16 %), wobei der Preis im Durchschnitt bei 3,18 €/kg (+12 %) lag. Der Anteil der in EU-Länder ausgeführten Waren betrug 94 %. Für diese Ausfuhren wurden 3,14 €/kg gezahlt. Der Handel mit Drittländern erfolgte zu einem Durchschnittspreis von 3,85 €/kg. Haupthandelspartner waren die Niederlande, Frankreich und Dänemark.

Mit 54.900 t (-40 %) war die Frostware das stärkste Segment im Exportgeschäft. Die Exporte von **Frostfilets** betragen 33.400 t (-24 %). Der größte Teil davon wurde auf dem europäischen Binnenmarkt verkauft (97 %). Die Exporte von Pazifischem Pollack hatten einen Anteil von 53 % am Filetgeschäft. Sie betragen 17.500 t (-36 %) bei einem Preis von 3,05 €/kg (+25 %). Der größte Teil wurde nach Frankreich, in die Niederlande und Polen exportiert. Kabeljaufilet hatte einen Anteil von 22 %. Diese Exporte, die hauptsächlich nach Großbritannien und Frankreich gingen, betragen 7.200 t (+38 %). Seehechtfilet wurde in Höhe von 2.500 t (-33 %) exportiert, vornehmlich in die Niederlande und nach Italien. Für TK-Filets wurden im Jahr 2009 allgemein 3,58 €/kg gezahlt.

Die Exportmenge von **gefrorenen ganzen Seefischen** betrug in den ersten drei Quartalen des Jahres 2009 bisher 19.300 t und lag somit um 58 % unter dem Vorjahreswert. Die zu über 90 % eingebrochenen Ausfuhren der im letzten Jahr noch wichtigsten Fischart in diesem Seg-

ment, Blauer Wittling, führten zu diesem Ergebnis. Makrele und Stöcker wurden in Höhe von 8.100 t bzw. 1.500 t ausgeführt. Die Ausfuhren von Schwarzem Heilbutt betragen 2.500 t. Der Exportpreis betrug insgesamt 1,48 €/kg.

Die Ausfuhrmenge von **gefrorenem Seefischfleisch** belief sich auf 2.200 t (+73 %). Bei Pazifischem Pollack betrug diese Menge 1.400 t und lag um 145 % über dem Vorjahresvolumen. Seehechtfleisch wurde in Höhe von 68 t exportiert. Fleisch vom Pazifischen Pollack wurde überwiegend nach Frankreich ausgeführt.

Die Exporte von frischen Seefischen betragen in den ersten neun Monaten 2009 43.500 t (-11 %). Hierbei dominierte das Handelsgeschäft mit **frischen ganzen Fischen** mit einer Menge von 39.300 t und einem Ausführpreis von 1,02 €/kg. Wichtigste Fischart in diesem Segment ist der Seelachs. Die Ausfuhren von **Frischfischfilet** beliefen sich hingegen auf nur 4.100 t (+49 %) bei einem Preis von 4,25 €/kg (-18 %). In dieser Produktgruppe bewegten sich die Ausfuhren auf allgemein niedrigem Niveau, wobei 88 % auf nicht näher bestimmte Filetarten entfielen. Frischfisch fand hauptsächlich in Dänemark seinen Absatz.

Die **Heringsexporte** beliefen sich auf 35.100 t, wobei ganze, gefrorene Heringe überwiegend in die Niederlande und nach Ägypten gingen. Gefrorene und frische Heringe wurden zu 0,76 €/kg bzw. 0,83 €/kg ausgeführt.

Die Ausfuhren von **Süßwasserfischen** betragen mit 50.000 t rund 16 % mehr als im Vergleichszeitraum 2008. Der Durchschnittspreis von 5,13 €/kg lag 5 % tiefer als 2008. Wichtigste Fischartengruppe waren die Lachse, deren Ausfuhren sich auf 37.300 t beliefen. Der Preis für diese Fische betrug durchschnittlich 5,30 €/kg. (-7 %) Gefrorene Lachsfilets gingen überwiegend in die Niederlande und nach Frankreich. Die Exportmenge für diese Ware betrug 7.000 t bei einem Preis von 6,37 €/kg. Von den vornehmlich nach Frankreich ausgeführten frischen Lachsfilets wurden 2.900 t mit einem Preis von 6,08 €/kg festgestellt. Ausfuhren von frischem ganzen Lachs wurden in Höhe von 21.800 t zu einem Preis von 3,68 €/kg registriert. Hauptabnehmer für frischen ganzen Lachs war Frankreich.

Unter den **fishindustriellen Fertigerzeugnissen** exportierte die Bundesrepublik Deutschland in 2009 46.900 t (-25 %) tiefgefrorene, panierte Fischfilets. Diese Ware wurde vorwiegend nach Großbritannien und Italien geliefert. Die Ausfuhren von Thunfisch- und Bonitenkonserven betragen 9.100 t (-48 %), wobei ein Großteil nach Österreich und in die Niederlande ging. Räucherlachs wurde vornehmlich nach Frankreich und Österreich ausgeführt. Diese Ausfuhren beliefen sich auf 4.500 t (-19 %).

**Marktversorgung der Bundesrepublik Deutschland mit Fisch und Fischereierzeugnissen*
Fanggewicht**

Monat	Einfuhr in t	Inlandsanlandung in t	Ausfuhr in t	Auslandsanlandungen in t	Inlandsverwendung in t
Januar 08	178.454	4.529	71.167	9.527	121.343
Februar 08	167.321	5.746	91.938	20.836	101.965
März 08	151.416	13.654	97.273	19.651	87.448
April 08	163.961	10.142	83.016	10.479	101.566
Mai 08	165.344	3.270	72.148	8.843	105.309
Juni 08	138.392	1.840	62.584	7.120	84.768
Juli 08	144.959	2.440	59.845	5.730	93.284
August 08	144.551	2.496	79.763	7.103	74.387
September 08	170.972	4.660	70.934	5.836	110.534
Oktober 08	184.169	11.154	60.004	7.152	142.471
November 08	169.443	8.290	54.721	10.636	133.648
Dezember 08	157.533	4.983	106.571	18.620	74.565
Januar 09	172.169	3.028	62.948	14.241	126.490
Februar 09	170.956	5.310	83.083	19.134	112.317
März 09	157.561	12.425	64.055	14.302	120.233
April 09	147.108	6.827	54.628	12.891	112.198
Mai 09	132.544	2.427	54.981	23.295	103.285
Juni 09	143.336	4.023	72.539	13.835	88.655
Juli 09	141.306	3.447	54.401	12.116	102.468
August 09	141.717	5.171	58.968	6.229	94.149
September 09	156.368	4.466	76.368	11.731	96.197
Oktober 09					
November 09					
Dezember 09					
Summe 2009:	1.363.065	47.124	581.971	127.774	955.992
Vorjahreszeitraum:	1.425.370	48.777	688.668	95.125	880.604

Quelle: BLE, Statistisches Bundesamt, vorläufige Zahlen

* ohne deutsche Binnenfischerei

Gesamtanlandungen deutscher Fischereifahrzeuge

	Berichtsmonat Oktober 2009		Vorjahresmonat Oktober 2008		Vormonat September 2009		Fortschreibung 01.01.-31.10.2009		Fortschreibung 01.01.-31.10.2008		Veränderung 09/08 in %	
	t	€/kg	t	€/kg	t	€/kg	t	€/kg	t	€/kg	Menge	Preis
Insgesamt	15.887,7	1,04	15.386,6	1,23	15.436,7	1,04	178.863,0	0,81	156.712,8	1,10	14,1	-26,5
Blauer Wittling	0,0	0,00	0,0	0,00	0,0	0,00	5.023,5	0,30	25.293,1	0,30	-80,1	0
Sprotte	821,6	0,13	555,7	0,14	155,5	0,00	23.513,7	0,13	23.962,0	0,15	-1,9	-14,1
Hering	5.133,5	0,45	6.993,4	0,43	6.807,3	0,44	28.419,0	0,38	37.164,4	0,33	-23,5	13,5
Makrele	5.499,5	0,90	1.726,3	0,90	0,5	1,11	15.670,2	0,90	11.155,5	0,90	40,5	0
Seelachs	449,6	1,40	626,8	1,24	673,0	1,08	10.178,2	1,11	11.314,7	1,07	-10,0	4,1
Kabeljau/Dorsch	572,5	1,97	1.166,4	3,67	595,7	2,71	10.740,8	1,90	9.402,1	3,06	14,2	-37,9
Speisekrabben	1.465,2	2,06	1.231,4	2,30	2.019,3	2,12	11.327,7	2,52	9.992,3	4,73	13,4	-46,7
Stöckkrabben	140,4	0,00	132,1	0,00	255,5	0,00	1.182,0	0,00	942,5	0,01	25,4	.
Stöcker	0,0	0,00	0,0	0,00	2.523,6	0,35	43.125,7	0,38	4.452,5	0,45	868,6	-16,6
Butt (Flunder)	191,1	0,52	302,9	0,39	229,0	0,57	1.276,4	0,54	1.905,8	0,88	-33,0	-38,8
Scholle	365,8	1,38	336,0	1,91	241,9	1,34	2.306,2	1,34	2.843,8	1,85	-18,9	-27,5
Wittling (Merlan)	16,0	0,69	24,2	0,87	7,5	1,21	342,8	0,53	547,8	0,66	-37,4	-20,2
Miesmuschel	148,4	0,00	1.019,1	1,15	318,2	1,45	3.090,3	1,35	4.364,5	1,64	-29,2	-18,0
Scharbe (Klasesche)	43,8	1,03	32,0	0,93	28,2	0,96	499,2	0,75	614,1	0,90	-18,7	-17,4
Schellfisch	90,4	1,74	42,8	2,76	167,3	1,78	1.263,6	2,28	571,7	2,91	121,0	-21,6
Rotauge, Plätze	30,3	0,25	13,6	0,19	44,4	0,24	421,5	0,52	436,3	0,47	-3,4	12,3
Seezunge	68,6	1,19	51,3	8,10	60,3	11,61	503,3	9,93	475,0	9,49	6,0	4,6
Seeteufel (Angler)	23,7	0,46	44,4	1,70	2,3	5,04	327,0	2,71	332,2	6,68	-1,6	-59,5
Anderer Krusten- und Weichtiere ¹⁾	101,3	3,17	24,6	3,28	88,6	2,74	563,9	4,06	478,1	4,46	17,9	-9,0
Zander	16,2	4,47	2,7	3,69	13,5	4,75	128,0	4,33	131,6	4,03	-2,7	7,4
Sonstige Plattfische ²⁾	43,3	6,72	34,9	6,99	32,3	7,13	340,0	6,41	376,1	7,07	-9,6	-9,4
Brachsen, Blei	21,4	0,21	11,5	0,20	11,4	0,22	272,3	0,22	220,7	0,22	23,4	0,3
Leng/Blaueng	1,2	1,57	5,1	0,50	2,7	1,64	52,3	1,61	93,6	1,66	-44,1	-2,8
Hecht	6,9	1,89	3,4	1,40	6,4	1,97	39,6	1,69	56,1	1,92	-29,4	-12,1
Pollack (Heller Seelachs)	3,6	2,95	2,5	3,94	5,0	3,46	39,5	2,73	99,7	2,77	-60,3	-1,4
Barsch	13,7	1,83	5,7	1,61	11,8	1,76	99,2	1,75	123,9	1,70	-20,0	2,7
Rochen	2,0	1,79	4,1	0,52	1,3	1,97	13,2	2,07	44,2	1,65	-70,2	25,2
Rotbarsch	6,0	1,40	2,0	0,86	8,9	1,35	69,9	1,28	26,9	1,51	160,2	-15,2
Seehecht	19,6	2,14	9,6	3,37	34,0	2,67	146,8	2,11	183,0	2,28	-19,8	-7,4
Lachs, Meerforelle	0,2	4,72	0,3	3,98	2,5	3,20	22,8	3,42	25,4	2,43	-10,0	40,8
Atlantischer Heilbutt	0,6	8,04	6,7	4,91	1,1	7,00	23,1	5,88	31,5	6,08	-26,5	-3,3
Knurrhahn	15,3	1,06	5,7	1,13	9,4	1,43	71,5	1,07	57,3	1,18	24,8	-9,1
Schwarzer Heilbutt	510,8	3,33	870,3	3,89	775,2	3,37	3.552,7	3,38	4.245,4	3,85	-16,3	-12,1
Katfisch	1,7	5,75	2,6	2,20	1,1	5,60	25,0	3,30	36,0	3,38	-30,5	-2,3
Aal	4,8	7,53	4,0	5,36	13,6	6,23	71,8	6,72	81,8	6,49	-12,2	3,6
Sonstige Fische, Sonstiges*)	58,7	0,21	92,1	0,06	288,8	0,24	14.120,3	0,17	4.631,1	0,17	204,9	-4,3

Quelle: BLE

¹⁾ Hummer, Kaisergranat, Krebs, Tintenfische, Kalmare, Tiefseekrabbe²⁾ Kleist (Tarbutt), Scheefschnut (Fügelbutt), Raube Scharbe, Steinbutt, Limande, Rotzunge, Migram

*) Sonstige Fische (Spanische Makrele: Monat Okt.09 0,0 t enthalten u. Mon. 0109 bis 1009 1.256,8 t)

(Sandaal: Monat Okt.09 0,0 t enthalten u. Mon. 0109 bis 1009 12.234,3 t)

**Marktsituation nach Größe- und Güteklassen in der Bundesrepublik Deutschland
Inlandsanlandungen**

Fri- sche- klasse	Grö- Ben- klasse	Kabeljau		Dorsch		Seelachs							
		Berichtsmonat Oktober 2009 t EUR/kg	Vorjahresmonat Oktober 2008 t EUR/kg	Berichtsmonat Oktober 2009 t EUR/kg	Vorjahresmonat Oktober 2008 t EUR/kg	Berichtsmonat Oktober 2009 t EUR/kg	Vorjahresmonat Oktober 2008 t EUR/kg						
	0	0,4	2,14	0,3	0,00	38,8	0,65	50,0	0,58	0,0	0,00	0,0	0,92
E	1	0,1	3,47	0,0	3,60	0,0	2,26	0,0	0,00	0,0	0,00	0,0	0,00
A	1	0,0	0,00	0,1	2,79	0,0	0,00	0,0	0,00	0,0	0,00	0,0	0,00
B	1	0,0	0,00	0,0	0,00	0,0	0,00	0,0	0,00	0,0	0,00	0,0	0,00
unsortiert	1	0,0	0,00	0,0	0,00	0,1	1,61	0,3	2,49	0,0	0,00	0,0	0,00
E	2	0,0	0,00	0,3	3,80	0,0	0,00	0,0	0,00	0,0	0,00	0,0	0,00
A	2	0,3	2,46	0,2	2,67	0,0	0,00	0,0	0,00	2,0	1,29	0,0	0,00
B	2	0,0	0,00	0,0	0,00	0,0	0,00	0,0	0,00	0,0	0,00	0,0	0,00
unsortiert	2	0,3	3,15	0,0	5,14	0,4	1,68	1,4	2,84	0,0	0,00	0,0	0,00
E	3	0,0	0,00	0,5	3,30	2,5	1,85	3,5	3,18	0,0	0,00	0,0	0,00
A	3	0,4	2,43	0,3	2,53	2,0	1,50	3,5	2,01	29,4	1,66	7,9	1,70
B	3	0,0	0,00	0,0	0,00	0,0	0,00	0,0	0,00	0,0	0,00	0,0	0,00
unsortiert	3	0,4	2,49	0,0	5,20	2,5	1,35	7,4	2,46	0,0	0,00	0,0	0,00
E	4	0,0	0,00	0,4	3,20	4,2	1,85	25,7	2,60	0,0	0,00	0,0	0,00
A	4	0,3	2,37	0,4	2,27	35,2	1,50	56,8	1,81	25,2	1,49	50,2	1,35
B	4	0,0	0,00	0,0	0,00	0,0	0,00	0,0	0,00	0,0	0,00	0,0	0,00
unsortiert	4	0,3	2,23	0,0	3,06	47,8	1,36	53,6	2,05	0,0	0,00	0,0	0,00
E	5	0,0	0,00	0,0	2,81	5,4	1,36	44,8	1,96	0,0	0,00	0,0	0,00
A	5	0,2	2,02	0,2	1,53	92,5	1,03	24,3	1,56	0,0	0,00	0,0	0,00
B	5	0,0	0,00	0,0	0,00	0,0	0,00	0,0	0,00	0,0	0,00	0,0	0,00
unsortiert	5	0,3	2,05	0,1	2,55	79,4	0,98	80,9	1,61	0,0	0,00	0,0	0,00
Insgesamt		3,0	2,44	2,8	2,64	310,9	1,10	352,3	1,72	56,6	1,57	58,1	1,40

Quelle: BLE

Inlandsanlandungen deutscher Fischereifahrzeuge
Frischware

- Anlandegewicht -

	Berichtsmonat Oktober 2009			Vorjahresmonat Oktober 2008			Vormonat September 2009			Fortschreibung 01.01.-31.10.2009			Fortschreibung 01.01.-31.10.2008			Veränderung 09/08 in %	
	t	TEUR	€/kg	t	TEUR	€/kg	t	TEUR	€/kg	t	TEUR	€/kg	t	TEUR	€/kg	Menge	Preis
Insgesamt	2.494,6	4.043,1	1,62	2.847,1	4.316,5	1,52	3.495,6	5.581,1	1,60	36.334,4	44.569,9	1,23	39.755,9	63.194,9	1,59	-8,6	-22,8
davon																	
Kabeljau/Dorsch	314,0	350,2	1,12	355,1	613,1	1,73	183,9	238,9	1,30	4.011,0	4.589,7	1,14	4.753,7	8.026,4	1,69	-15,6	-32,2
Kabeljau	3,0	7,4	2,44	2,8	7,4	2,64	1,8	3,4	1,92	19,3	45,1	2,34	27,3	67,1	2,46	-29,2	-5,2
Dorsch	310,9	342,8	1,10	352,3	605,8	1,72	182,2	235,6	1,29	3.991,7	4.544,7	1,14	4.726,4	7.959,3	1,68	-15,5	-32,4
Seelachs	56,6	89,0	1,57	58,1	81,4	1,40	59,1	66,6	1,13	811,5	785,3	0,97	1.045,4	881,7	0,84	-22,4	14,7
Schellfisch	0,9	1,1	1,22	0,2	0,2	1,21	1,0	1,4	1,42	8,6	11,0	1,28	8,2	10,8	1,32	4,6	-2,7
Rotbarsch	0,0	0,0	0,00	0,0	0,0	0,00	0,0	0,0	0,00	0,1	0,1	1,55	0,0	0,0	1,00	540,0	54,7
Hering	248,6	118,8	0,48	237,9	95,6	0,40	740,2	247,7	0,33	14.137,8	4.833,5	0,34	16.936,6	5.057,8	0,30	-16,5	14,5
Garnelen																	
(ohne Futter)	1.361,6	2.888,3	2,12	1.305,4	2.731,8	2,09	1.786,6	4.128,8	2,31	9.918,8	26.510,1	2,67	9.516,4	39.268,6	4,13	4,2	-35,2
Muscheln																	
(einschl. Fleisch)	148,4	215,0	1,45	456,5	501,1	1,10	318,2	461,4	1,45	3.075,3	4.161,8	1,35	2.779,8	4.839,5	1,74	10,6	-22,3
Seezunge	0,4	4,0	10,05	1,0	9,1	8,81	0,4	2,6	6,21	10,5	97,0	9,24	30,4	261,9	8,61	-65,5	7,3
Scholle	31,9	32,3	1,01	41,0	60,0	1,47	40,9	40,5	0,99	270,3	268,5	0,99	274,8	395,4	1,44	-1,6	-31,0
Flundern	188,1	99,3	0,53	301,0	116,4	0,39	227,0	130,8	0,58	1.223,9	669,1	0,55	1.841,5	1.642,9	0,89	-33,5	-38,7
Barsch	13,6	25,0	1,83	5,7	9,2	1,61	11,7	20,7	1,76	99,0	173,1	1,75	123,4	209,2	1,70	-19,7	3,1
Zander	16,2	72,5	4,48	2,7	10,1	3,69	13,5	64,1	4,76	127,9	553,9	4,33	131,4	530,4	4,04	-2,7	7,3
Hecht	6,8	13,0	1,90	3,4	4,8	1,40	6,3	12,6	1,99	39,4	67,0	1,70	55,9	108,0	1,93	-29,4	-12,1
Aale	4,6	36,2	7,93	3,7	21,5	5,83	13,1	84,9	6,47	69,3	483,0	6,97	78,6	530,9	6,76	-11,8	3,1
Sonstige*)	103,1	98,5	0,95	75,5	62,0	0,82	93,7	80,0	0,85	2.531,0	1.366,8	0,54	2.179,9	1.431,4	0,66	16,1	-17,8

Quelle: BLE

*) Fortschreibung 0109 bis 1009 1.004,5 t Sprotten enthalten)

Inlandsanlandungen deutscher Fischereifahrzeuge
Frostware

	Berichtsmonat Oktober 2009		Vorjahresmonat Oktober 2008		Vormonat September 2009		Fortschreibung 01.01.-31.10.2009		Fortschreibung 01.01.-31.10.2008		Veränderung 09/08 in %	
	t	EUR/kg	t	EUR/kg	t	EUR/kg	t	EUR/kg	t	EUR/kg	Menge	Preis
Insgesamt	277,6	3,38	5.437,5	1,71	151,6	3,23	6.342,0	1,59	17.044,1	1,36	-56,6	16,7
Kabeljau m.u.o.K.	0,0	0,00	0,0	0,00	0,6	1,01	1,0	1,01	0,0	0,00	.	.
Kabeljaufilet	0,0	0,00	738,2	4,51	106,3	3,06	1.035,1	3,22	1.344,9	5,25	-52,8	-38,7
Rotbarsch m.u.o.K.	0,0	0,00	2,0	0,86	0,1	1,19	21,1	1,35	15,2	1,57	19,4	-13,8
Rotbarschfilet	0,0	0,00	0,0	0,00	0,0	0,00	0,2	2,51	0,0	0,00	.	.
Seelachs m.u.o.K.	0,0	0,00	0,0	0,00	0,0	0,00	0,0	0,00	0,0	0,00	-	-
Seelachsfilet	0,0	0,00	0,0	0,00	0,0	0,00	1.079,6	2,17	661,7	2,29	54,9	-5,0
Schellfisch m.u.o.K.	0,0	0,00	0,0	0,00	0,0	0,00	0,3	1,04	0,0	0,00	.	.
Schellfischfilet	0,0	0,00	18,8	3,63	0,2	3,31	388,4	3,03	138,9	5,02	46,8	-39,7
Makrelen m.u.o.K.	0,0	0,00	1.726,2	0,90	0,0	0,00	1.402,9	0,90	5.570,6	0,90	-74,8	0
Makrelenlappen/-filet	0,0	0,00	0,0	0,00	0,0	0,00	0,0	0,00	0,0	0,00	-	-
Hering m.u.o.K.	0,0	0,00	2.071,7	0,45	0,0	0,00	0,0	0,00	4.300,7	0,45	.	.
Heringlappen/-filet	0,0	0,00	0,0	0,00	0,0	0,00	0,0	0,00	0,0	0,00	-	-
Holzmakrelen m.u.o.K.	0,0	0,00	0,0	0,00	0,0	0,00	2.118,9	0,45	0,0	0,00	.	.
Blauer Wittling m.u.o.K.	0,0	0,00	0,0	0,00	0,0	0,00	0,0	0,00	3.354,1	0,30	.	.
W. Heilbutt, m.u.o.K..	0,0	0,00	6,2	4,51	0,1	3,53	3,8	3,47	10,9	4,90	-75,6	-29,1
Schw. Heilbutt, m.u.o.K.	276,1	3,39	870,3	3,89	43,3	3,74	320,0	3,44	1.553,7	3,79	-81,3	-9,2
Sonstige Fische m.u.o.K.	1,5	0,56	4,2	1,25	1,0	1,04	14,6	0,79	91,0	0,52	-75,7	51,6
Sonst. Fische, Lappen/Fil.	0,0	0,00	0,0	6,50	0,0	0,00	6,1	3,32	2,3	2,35	269,4	41,5
Fisch- Mus	0,0	0,00	0,0	0,00	0,0	0,00	0,0	0,00	0,0	0,00	-	-

Quelle: BLE

Auslandsanlandungen deutscher Fischereifahrzeuge
Frischware

	Berichtsmonat Oktober 2009		Vorjahresmonat Oktober 2008		Vormonat September 2009		Fortschreibung 01.01.-31.10.2009		Fortschreibung 01.01.-31.10.2008		Veränderung 09/08 in % Menge Preis
	t	EUR/kg	t	EUR/kg	t	EUR/kg	t	EUR/kg	t	EUR/kg	
Insgesamt	2.157,1	1,69	3.020,9	1,17	2.120,2	1,89	43.068,6	0,85	53.766,6	0,87	-19,9 -2,5
Kabeljau/Dorsch	238,6	3,25	69,3	4,78	304,2	3,45	4.792,5	2,01	1.956,7	3,32	144,9 -39,3
Seelachs	393,0	1,38	568,7	1,22	613,9	1,07	8.080,5	0,95	9.103,4	0,92	-11,2 3,3
Schellfisch	89,5	1,74	23,8	2,09	166,1	1,78	629,1	1,56	360,2	1,87	74,7 -16,3
Wittling	13,5	0,67	4,6	0,76	2,6	1,38	96,2	0,57	73,2	0,80	31,4 -28,9
Leng	1,0	1,92	1,0	2,30	1,9	2,00	28,6	1,64	34,1	1,90	-16,1 -13,3
Limande	8,4	3,93	5,1	5,41	4,2	4,53	51,7	3,15	110,5	3,95	-53,2 -20,3
Scholle	332,2	1,42	294,8	1,97	200,9	1,41	2.032,8	1,39	2.556,5	1,90	-20,5 -27,0
Seezunge	67,3	11,35	42,8	9,48	59,7	11,67	489,9	10,00	433,7	9,79	12,9 2,1
Flunder	0,6	0,51	0,8	0,49	0,8	0,81	44,6	0,34	39,4	0,58	13,1 -42,1
Steinbutt	18,6	9,67	17,1	9,59	15,2	9,70	148,7	9,32	141,8	10,37	4,9 -10,1
Scharbe	12,4	1,13	16,7	1,17	13,8	1,11	204,7	0,73	307,2	0,85	-33,4 -13,7
Hering	0,0	0,00	768,2	0,28	560,9	0,00	3.541,9	0,33	6.972,1	0,21	-49,2 53,7
Sprotte	788,3	0,14	548,9	0,13	0,0	0,00	21.397,4	0,13	23.441,8	0,15	-8,7 -12,6
Sonstige Fische	132,8	3,43	48,4	3,86	122,6	3,43	813,1	3,26	5.268,2	0,82	-84,6 297,6
Miesmuscheln	0,0	0,00	562,7	1,20	0,0	0,00	0,0	0,00	1.584,8	1,47	.
Garnelen	61,0	2,08	48,0	2,06	53,5	2,36	717,1	2,66	1.383,0	5,77	-48,2 -53,8

Quelle: BLE

Auslandsanlandungen deutscher Fischereifahrzeuge
Frostware

	Berichtsmonat Oktober 2009		Vorjahresmonat Oktober 2008		Vormonat September 2009		Fortschreibung 01.01.-31.10.2009		Fortschreibung 01.01.-31.10.2008		Veränderung 09/08 in %	
	t	€/kg	t	€/kg	t	€/kg	t	€/kg	t	€/kg	Menge	Preis
Insgesamt	10.627,6	0,75	3.925,1	0,46	4.268,3	0,95	77.068,5	0,67	45.296,0	0,86	70,1	-22,3
Kabeljau m.u.o.K.	0,0	0,00	0,0	0,00	0,0	0,00	0,0	0,00	0,3	1,03	.	.
Kabeljaufilet	0,0	0,00	0,0	0,00	0,0	0,00	876,5	3,27	1.263,2	5,72	-30,6	-42,9
Rotbarsch m.u.o.K.	6,0	1,40	0,0	0,00	3,9	1,29	26,8	1,52	8,7	1,27	206,9	19,7
Rotbarschfilet	0,0	0,00	0,0	0,00	0,0	0,00	0,0	0,00	1,6	3,01	.	.
Seelachs m.u.o.K.	0,0	0,00	0,0	0,00	0,0	0,00	0,0	0,00	2,9	0,70	.	.
Seelachsfilet	0,0	0,00	0,0	0,00	0,0	0,00	206,7	2,20	501,3	2,52	-58,8	-12,5
Schellfisch m.u.o.K.	0,0	0,00	0,0	0,00	0,0	0,00	0,8	2,02	0,0	1,56	.	29,3
Schellfischfilet	0,0	0,00	0,0	0,00	0,0	0,00	286,5	3,00	64,2	4,38	345,9	-31,5
Schw. Heilbutt, m.u.o.K.	234,6	3,25	0,0	0,00	731,8	3,35	3.232,7	3,38	2.691,6	3,88	20,1	-13,0
Makrelen m.u.o.K.	5.499,2	0,90	0,0	0,00	0,0	0,00	14.248,0	0,90	5.572,5	0,90	155,7	0
Hering m.u.o.K.	4.884,7	0,45	3.914,9	0,45	3.527,3	0,45	10.390,9	0,45	8.586,3	0,45	21,0	0
Holzmakrelen m.u.o.K.	0,0	0,00	0,0	0,00	0,0	0,00	40.949,8	0,37	4.368,4	0,45	837,4	-17,4
Blauer Wittling m.u.o.K.	0,0	0,00	0,0	0,00	0,0	0,00	5.023,5	0,30	21.938,4	0,30	-77,1	0
Seeteufel m.u.o.K.	0,0	0,00	9,9	6,02	0,0	0,00	136,4	5,61	203,4	9,55	-33,0	-41,3
Sonstige Fische m.u.o.K.*	3,1	1,13	0,3	1,00	5,2	0,70	1.690,0	0,83	594,4	2,76	184,3	-70,1

Quelle: BLE

* Sonstige Fische(Spanische Markrele: Fortschreibung 1009 1.256,8 t enthalten)

Anlandungen ausländischer Fischereifahrzeuge in Deutschland

- Anlandungen und Containerware -

Oktober 2009	Gesamtanlandungen t €/kg	Kabeljau/Dorsch t €/kg	Seelachs t €/kg	Rotbarsch t €/kg	Hering t €/kg	Garnelen t €/kg	Sonstige t €/kg
Belgien	-	-	-	-	-	-	-
Dänemark	-	-	-	-	-	-	-
Estland	-	-	-	-	-	-	-
Finnland	-	-	-	-	-	-	-
Frankreich	-	-	-	-	-	-	-
Griechenland	-	-	-	-	-	-	-
Großbritannien	381	306	-	14	-	-	60
Irland	-	-	-	-	-	-	-
Island	336	-	6	306	-	-	24
Farøer	-	0	-	-	-	-	-
1,62	1,50	1,29	1,63	-	-	-	1,52
Lettland	-	-	-	-	-	-	-
Litauen	42	-	-	42	-	-	-
Niederlande	-	-	-	-	-	-	-
Norwegen	-	-	-	-	-	-	-
Polen	-	-	-	-	-	-	-
Portugal	-	-	-	-	-	-	-
Schweden	-	-	-	-	-	-	-
Spanien	-	-	-	-	-	-	-

Fortschreibung 2009	Gesamtanlandungen t €/kg	Kabeljau/Dorsch t €/kg	Seelachs t €/kg	Rotbarsch t €/kg	Hering t €/kg	Garnelen t €/kg	Sonstige t €/kg
Belgien	-	-	-	-	-	-	-
Dänemark	99	73	-	-	-	-	26
1,50	1,36	-	-	-	-	-	1,91
Estland	-	-	-	-	-	-	-
Finnland	-	-	-	-	-	-	-
Frankreich	-	-	-	-	-	-	-
Griechenland	-	-	-	-	-	-	-
Großbritannien	1.020	698	36	67	-	-	219
Irland	-	-	-	-	-	-	-
Island	3.663	-	121	3.303	-	-	225
1,57	1,79	1,18	1,59	-	-	-	1,41
Farøer	104	-	-	104	-	-	0
1,28	-	-	1,28	-	-	-	2,00
Lettland	-	-	-	-	-	-	-
Litauen	42	-	-	42	-	-	-
Niederlande	-	-	-	-	-	-	-
Norwegen	-	-	-	-	-	-	-
Polen	409	-	-	-	-	-	0
Portugal	-	-	-	-	-	-	-
Schweden	-	-	-	-	-	-	-
Spanien	-	-	-	-	-	-	-

Quelle: BLE

EINFUHR VON FISCHEREIERZEUGNISSEN IN DIE BUNDESREPUBLIK DEUTSCHLAND

TABELLE 8

- PRODUKTGEWICHT -

BLE -523-	Berichtsmonat SEPTEMBER 2009		Vorjahresmonat SEPTEMBER 2008		Vormonat AUGUST 2009		Vorjahresmonat AUGUST 2008		Fortschreibung 01.01.-30.09.09		Fortschreibung 01.01.-30.09.08	
	T	EUR/KG	T	EUR/KG	T	EUR/KG	T	EUR/KG	T	EUR/KG	T	EUR/KG
INSGESAMT I)	76.315	3,43	80.560	3,17	66.270	3,45	65.681	3,21	641.727	3,47	658.311	3,19
EU	30.665	3,64	29.541	3,32	20.634	4,42	21.706	3,76	225.698	3,97	237.821	3,73
Drittländer	45.649	3,29	51.020	3,09	45.636	3,02	43.975	2,94	416.030	3,20	420.489	2,88
SEEFISCHE frisch	3.179	5,27	2.981	5,54	3.398	4,45	2.438	5,78	27.799	4,88	27.225	5,06
EU	2.106	5,34	1.807	5,61	1.443	6,01	1.553	5,54	14.667	5,36	15.732	5,27
Drittländer	1.073	5,12	1.174	5,44	1.955	3,30	886	6,20	13.132	4,35	11.493	4,78
SEEFISCHE ausg. Filets, lebend, frisch	2.002	4,26	1.815	4,55	2.408	3,30	1.369	4,78	17.611	3,81	16.944	4,13
EU	1.329	5,14	1.046	5,74	810	6,01	885	5,49	8.493	5,30	9.619	5,14
Drittländer	673	2,54	769	2,93	1.598	1,93	485	3,47	9.118	2,42	7.325	2,81
SEEFISCHFILET frisch	1.177	6,97	1.166	7,09	990	7,26	1.069	7,06	10.189	6,74	10.281	6,59
EU	777	5,69	761	5,44	633	6,02	668	5,60	6.174	5,45	6.113	5,47
Drittländer	401	9,46	406	10,19	357	9,46	401	9,49	4.015	8,72	4.168	8,24
SEEFISCHE gefroren	20.740	2,74	26.211	2,57	20.567	2,73	24.216	2,36	201.428	2,83	233.200	2,41
EU	3.220	3,54	3.034	3,73	3.051	3,59	2.842	3,37	30.738	3,36	31.366	3,56
Drittländer	17.520	2,59	23.177	2,42	17.517	2,58	21.373	2,23	170.689	2,73	201.834	2,24
SEEFISCHE ausg. Filets u. Fleisch, gefr.	1.950	2,76	1.934	3,14	1.941	3,27	1.964	2,85	18.640	2,58	16.855	2,59
EU	1.114	3,18	1.119	3,45	1.024	3,58	1.149	3,11	10.856	2,83	10.689	2,69
Drittländer	836	2,21	815	2,71	917	2,92	815	2,49	7.784	2,24	6.166	2,41
SEEFISCHFILET gefroren	1.217	1,57	1.206	1,53	1.683	1,64	1.412	1,35	13.493	1,69	13.536	1,38
EU	90	2,62	178	2,43	108	3,30	272	1,55	1.590	2,59	2.409	1,95
Drittländer	1.127	1,48	1.029	1,37	1.575	1,53	1.140	1,31	11.903	1,57	11.127	1,26
SEEFISCHFILET gefroren	17.574	2,82	23.071	2,58	16.944	2,78	20.840	2,39	169.295	2,95	202.808	2,47
EU	2.017	3,78	1.737	4,04	1.919	3,61	1.422	3,94	18.292	3,74	18.268	4,27
Drittländer	15.557	2,70	21.334	2,46	15.024	2,67	19.418	2,27	151.002	2,85	184.540	2,29

I) Alle Fischereierzeugnisse

Quelle: Statistisches Bundesamt, Wiesbaden

EINFUHR VON SEEFISCH, FRISCH IN DIE BUNDESREPUBLIK DEUTSCHLAND

TABELLE 8.1

- PRODUKTGEWICHT -

BLE -523-	Berichtsmonat SEPTEMBER 2009		Vorjahresmonat SEPTEMBER 2008		Vormonat AUGUST 2009		Vorjahresmonat AUGUST 2008		Fortschreibung 01.01.-30.09.09		Fortschreibung 01.01.-30.09.08	
	T	EUR/KG	T	EUR/KG	T	EUR/KG	T	EUR/KG	T	EUR/KG	T	EUR/KG
SEEFISCHE ausg. Filets, lebend, frisch	2.002	4,26	1.815	4,55	2.408	3,30	1.369	4,78	17.611	3,81	16.944	4,13
EU	1.329	5,14	1.046	5,74	810	6,01	885	5,49	8.493	5,30	9.619	5,14
Drittländer	673	2,54	769	2,93	1.598	1,93	485	3,47	9.118	2,42	7.325	2,81
Kabeljau frisch	159	3,77	103	5,97	133	3,91	85	5,73	1.626	3,80	789	6,07
EU	47	5,01	55	7,38	36	5,10	44	7,19	457	5,51	445	7,31
Drittländer	112	3,24	48	4,35	98	3,48	41	4,17	1.170	3,13	343	4,47
Köhler frisch	123	1,83	183	1,34	394	1,16	130	1,94	1.748	1,43	1.537	1,60
EU	95	1,80	153	1,28	41	2,89	75	1,96	931	1,50	1.025	1,57
Drittländer	28	1,92	30	1,67	353	0,96	56	1,92	817	1,35	513	1,65
Rotbarsch frisch	414	1,66	441	1,83	819	1,53	173	1,92	4.408	1,65	3.931	1,63
EU	63	4,17	75	2,64	66	2,85	52	2,52	296	3,21	942	1,77
Drittländer	351	1,21	367	1,66	753	1,41	120	1,66	4.112	1,54	2.990	1,58
Schnellfisch frisch	18	3,22	34	3,06	18	2,68	26	3,31	384	2,46	431	2,67
EU	17	3,31	19	3,48	11	3,01	17	3,49	133	3,24	153	3,56
Drittländer	1	1,82	15	2,53	7	2,12	9	2,94	251	2,04	278	2,18
Scholle frisch	536	3,32	77	3,55	100	3,70	108	3,72	1.508	3,50	1.089	3,64
EU	535	3,32	76	3,57	99	3,70	107	3,73	1.481	3,52	1.068	3,66
Drittländer	0	2,50	1	2,86	1	2,86	1	3,00	27	2,54	21	2,80
SEEFISCHFILET frisch	1.177	6,97	1.166	7,09	990	7,26	1.069	7,06	10.189	6,74	10.281	6,59
EU	777	5,69	761	5,44	633	6,02	668	5,60	6.174	5,45	6.113	5,47
Drittländer	401	9,46	406	10,19	357	9,46	401	9,49	4.015	8,72	4.168	8,24
Kabeljaufilet frisch	169	7,36	99	8,22	120	8,00	77	8,83	1.444	6,52	1.047	7,33
EU	95	7,14	88	7,87	75	7,37	71	8,62	925	6,05	829	7,17
Drittländer	74	7,65	12	10,87	45	9,07	6	11,31	519	7,36	218	7,92
Köhlerfilet frisch	276	3,60	258	3,31	187	3,94	270	3,57	2.335	3,41	2.263	3,50
EU	261	3,59	250	3,29	179	3,91	264	3,55	2.194	3,38	2.025	3,46
Drittländer	15	3,77	7	4,05	8	4,67	5	4,72	141	3,78	237	3,80
Rotbarschfilet frisch	79	5,51	74	5,63	63	5,89	97	6,26	714	5,84	760	6,09
EU	25	5,40	21	6,16	16	5,97	39	6,45	194	6,15	275	6,48
Drittländer	54	5,57	53	5,42	47	5,86	58	6,14	520	5,72	485	5,86

Quelle: Statistisches Bundesamt, Wiesbaden

EINFUHR VON SEEFISCH, GEFROREN IN DIE BUNDESREPUBLIK DEUTSCHLAND
TABELLE 8.2

- PRODUKTGEWICHT -

	Berichtsmonat SEPTEMBER 2009		Vorjahresmonat SEPTEMBER 2008		Vormonat AUGUST 2009		Vorjahresmonat AUGUST 2008		Fortschreibung 01.01.-30.09.09		Fortschreibung 01.01.-30.09.08	
	T	EUR/KG	T	EUR/KG	T	EUR/KG	T	EUR/KG	T	EUR/KG	T	EUR/KG
BLE-523-												
SEEFISCHE ausg. Filets u. Fleisch, gefr.	1.950	2,76	1.934	3,14	1.941	3,27	1.964	2,85	18.640	2,58	16.855	2,59
EU	1.114	3,18	1.119	3,45	1.024	3,58	1.149	3,11	10.856	2,83	10.689	2,69
Drittländer	836	2,21	815	2,71	917	2,92	815	2,49	7.784	2,24	6.166	2,41
Kabeljau gefroren	388	2,17	25	4,08	221	2,28	2	4,17	1.527	2,27	556	3,47
EU	7	4,12	5	4,35	6	4,44	2	4,17	43	4,86	38	4,27
Drittländer	381	2,14	20	4,02	215	2,21	2	4,17	1.485	2,20	519	3,42
Köhler gefroren	49	1,40	21	1,30	58	1,30	46	1,48	1.380	1,14	277	1,57
EU	4	4,29	1	5,56	2	4,76	4	4,05	32	4,13	37	4,11
Drittländer	46	1,18	20	1,11	56	1,17	42	1,22	1.349	1,07	240	1,18
Rotbarsch gefroren	100	2,02	195	2,12	40	2,24	103	1,87	1.190	2,06	1.530	1,86
EU	14	2,23	7	2,27	4	2,38	10	1,86	64	2,24	234	2,02
Drittländer	86	1,98	188	2,11	36	2,22	93	1,87	1.126	2,05	1.296	1,83
Schw. Heilbutt gefroren	307	4,24	214	4,33	644	4,17	725	3,83	2.213	4,25	1.696	3,93
EU	191	4,39	213	4,34	296	4,57	369	4,21	1.342	4,45	991	4,31
Drittländer	116	3,99	1	3,08	348	3,83	356	3,44	871	3,93	705	3,39
Makrelen gefroren	361	1,57	383	1,13	223	1,63	335	1,48	5.058	1,55	4.546	1,33
EU	338	1,61	156	1,36	204	1,69	335	1,48	4.686	1,56	4.155	1,35
Drittländer	23	0,97	228	0,97	18	0,93			372	1,41	391	1,08
Stöcker gefroren	1	2,00	4	1,89	3	1,48	1	2,00	23	1,90	34	0,80
EU	1	2,00	1	1,43	1	1,67	1	2,00	18	1,79	5	1,85
Drittländer	0	.	3	2,00	2	1,33			5	2,34	29	0,60

Quelle: Statistisches Bundesamt, Wiesbaden

EINFUHR VON SEEFISCHFLEISCH, GEFROREN IN DIE BUNDESREPUBLIK DEUTSCHLAND **TABELLE 8.3**

- PRODUKTGEWICHT -

	Berichtsmonat SEPTEMBER 2009		Vorjahresmonat SEPTEMBER 2008		Vormonat AUGUST 2009		Vorjahresmonat AUGUST 2008		Fortschreibung 01.01.-30.09.09		Fortschreibung 01.01.-30.09.08	
	T	EUR/KG	T	EUR/KG	T	EUR/KG	T	EUR/KG	T	EUR/KG	T	EUR/KG
SEEFISCHFLEISCH gefroren	1.217	1,57	1.206	1,53	1.683	1,64	1.412	1,35	13.493	1,69	13.536	1,38
EU	90	2,62	178	2,43	108	3,30	272	1,55	1.590	2,59	2.409	1,95
Drittländer	1.127	1,48	1.029	1,37	1.575	1,53	1.140	1,31	11.903	1,57	11.127	1,26
Kabelauflfleisch gefroren	86	1,79	75	1,95	30	3,11	87	1,60	1.046	2,13	942	1,68
EU	39	2,03	24	2,04	2	1,90	68	1,58	413	1,95	554	1,59
Drittländer	48	1,59	51	1,91	28	3,20	19	1,67	634	2,24	388	1,82
Köhlerfleisch gefroren	123	1,21	132	1,19	80	1,45	36	1,21	971	1,26	602	1,09
EU	20	1,21	24	1,18	1	1,25	29	1,20	282	1,24	162	1,08
Drittländer	103	1,22	108	1,20	79	1,45	7	1,25	689	1,27	440	1,09
Paz. Pollackfleisch gefroren	513	1,56	460	1,32	688	1,52	435	1,27	5.023	1,68	5.106	1,25
EU	1	2,73			0	.			49	4,17		
Drittländer	511	1,55	460	1,32	688	1,52	435	1,27	4.974	1,66	5.106	1,25
Seechtelfleisch gefroren	228	1,39	198	1,23	338	1,35	535	1,19	2.575	1,42	3.158	1,14
EU	0	.	41	0,94	0	.	105	0,95	114	1,18	557	0,91
Drittländer	228	1,39	158	1,30	338	1,35	431	1,25	2.461	1,43	2.601	1,19
Rotbarschfleisch, gefroren	3	4,41	3	1,20	3	4,24	23	1,31	95	2,41	63	1,33
EU	3	4,41			3	4,24			33	4,43		
Drittländer	0	.	3	1,20	0	.	23	1,31	62	1,35	63	1,33

Quelle: Statistisches Bundesamt, Wiesbaden

EINFUHR VON SEEFISCHFILET, GEFROREN IN DIE BUNDESREPUBLIK DEUTSCHLAND

TABELLE 8.4

- PRODUKTGEWICHT -

BLE -523-	Berichtsmonat SEPTEMBER 2009		Vorjahresmonat SEPTEMBER 2008		Vormonat AUGUST 2009		Vorjahresmonat AUGUST 2008		Fortschreibung 01.01.-30.09.09		Fortschreibung 01.01.-30.09.08	
	T	EUR/KG	T	EUR/KG	T	EUR/KG	T	EUR/KG	T	EUR/KG	T	EUR/KG
SEEFISCHFILET gefroren	17.574	2,82	23.071	2,58	16.944	2,78	20.840	2,39	169.295	2,95	202.808	2,47
EU	2.017	3,78	1.737	4,04	1.919	3,61	1.422	3,94	18.292	3,74	18.268	4,27
Drittlander	15.557	2,70	21.334	2,46	15.024	2,67	19.418	2,27	151.002	2,85	184.540	2,29
Kabeljaufilet gefroren	1.176	3,50	1.497	4,81	732	4,02	1.161	4,33	10.442	4,61	16.064	4,97
EU	483	3,83	175	6,40	183	4,68	175	5,91	2.810	4,72	4.010	6,12
Drittlander	693	3,28	1.322	4,60	549	3,80	986	4,05	7.633	4,57	12.054	4,59
Köhlerfilet gefroren	1.463	2,79	1.389	2,50	1.384	2,75	1.597	2,50	14.041	2,77	11.574	2,58
EU	419	2,97	204	2,97	440	3,14	295	2,86	4.165	3,14	2.112	2,92
Drittlander	1.045	2,72	1.185	2,42	944	2,57	1.302	2,42	9.876	2,61	9.461	2,50
Rotbarschfilet gefroren	491	2,91	708	2,96	441	2,91	332	3,10	4.705	3,07	5.491	3,10
EU	22	4,06	34	3,74	27	4,31	29	4,46	273	4,09	1.052	3,96
Drittlander	470	2,86	674	2,92	414	2,82	304	2,97	4.433	3,01	4.439	2,90
Paz. Pollackfilet gefroren	10.429	2,64	15.880	2,18	10.422	2,58	14.075	1,99	108.149	2,70	135.950	1,96
EU	392	2,83	404	2,54	664	2,90	345	2,15	4.372	2,86	3.031	2,34
Drittlander	10.037	2,64	15.475	2,17	9.757	2,56	13.730	1,99	103.777	2,69	132.919	1,95
Seehechtfilet gefroren	2.126	2,42	1.999	2,58	2.225	2,51	2.062	2,45	15.175	2,64	15.818	2,35
EU	75	3,28	269	2,87	66	3,33	30	3,10	902	2,38	797	3,23
Drittlander	2.051	2,38	1.730	2,54	2.159	2,48	2.031	2,44	14.273	2,66	15.021	2,31
Makrelenfilet gefroren	158	2,85	97	2,91	102	2,41	119	2,89	1.518	2,87	1.924	2,46
EU	135	3,00	83	2,87	57	2,76	106	2,81	1.396	2,87	1.758	2,43
Drittlander	23	1,99	14	3,12	45	1,96	14	3,48	122	2,96	166	2,77
Neuseeländ. Granatierfilet gefroren	118	3,04	59	2,79	102	3,18	38	2,56	1.722	3,25	869	2,33
EU	0	.			1	3,33			23	3,00		
Drittlander	118	3,04	59	2,79	101	3,18	38	2,56	1.699	3,25	869	2,33

Quelle: Statistisches Bundesamt, Wiesbaden

EINFUHR VON HERING, FRISCH, GEKÜHLT ODER GEFROREN IN DIE BUNDESREPUBLIK DEUTSCHLAND
TABELLE 8.5

-PRODUKTGEWICHT-

BLE-523-	Berichtsmonat SEPTEMBER 2009		Vorjahresmonat SEPTEMBER 2008		Vormonat AUGUST 2009		Vorjahresmonat AUGUST 2008		Fortschreibung 01.01.-30.09.09		Fortschreibung 01.01.-30.09.08	
	T	EUR/KG	T	EUR/KG	T	EUR/KG	T	EUR/KG	T	EUR/KG	T	EUR/KG
HERINGE INSGESAMT 1)	12.293	1,14	13.550	1,22	9.319	1,35	10.872	1,32	107.043	1,29	114.501	1,24
EU	10.718	1,16	12.985	1,23	5.310	1,65	8.435	1,46	72.100	1,46	93.211	1,34
Drittländer	1.576	0,97	565	1,01	4.010	0,95	2.437	0,86	34.943	0,92	21.290	0,84
Heringe frisch:	5.582	0,56	6.511	0,57	1.128	1,03	2.833	0,75	30.091	0,68	33.561	0,62
EU	5.463	0,54	6.499	0,57	1.055	1,01	2.833	0,75	25.182	0,72	32.516	0,63
Drittländer	119	1,34	12	1,48	73	1,31			4.910	0,44	1.045	0,51
Heringe ausg. Fleisch u. Filets, frisch	4.445	0,37	4.957	0,37	626	0,60	1.733	0,46	21.074	0,40	22.865	0,38
EU	4.422	0,36	4.945	0,37	626	0,60	1.733	0,46	16.647	0,41	21.920	0,38
Drittländer	22	1,48	12	1,48	0	#Zahl:			4.427	0,36	945	0,44
Heringfleisch frisch	1.137	1,32	1.554	1,20	502	1,56	1.099	1,21	9.017	1,32	10.696	1,13
EU	1.040	1,32	1.534	1,20	429	1,60	1.099	1,21	8.534	1,32	10.597	1,13
Drittländer	97	1,31			73	1,31			483	1,16	100	1,12
Heringe gefroren:	2.377	1,23	1.162	1,52	4.952	1,08	3.139	1,04	39.501	1,18	34.434	1,02
EU	1.023	1,67	611	2,00	1.136	1,57	702	1,66	10.149	1,74	14.238	1,26
Drittländer	1.354	0,90	551	0,99	3.815	0,93	2.437	0,86	29.352	0,98	20.196	0,86
Heringe ausg. Fleisch u. Filets, gefr.	652	1,01	239	0,84	620	1,13	429	0,76	7.720	1,22	4.507	0,86
EU	466	1,12	150	0,90	166	1,27	117	0,89	4.405	1,43	2.164	0,84
Drittländer	186	0,76	89	0,74	454	1,08	312	0,72	3.314	0,94	2.343	0,87
Heringfleisch gefroren	1.296	0,96	367	1,12	3.502	0,93	1.927	0,89	21.203	0,95	21.968	0,82
EU	174	1,28	105	1,58	250	1,31	64	1,62	1.836	1,24	7.463	0,85
Drittländer	1.122	0,92	261	0,93	3.252	0,90	1.863	0,86	19.367	0,92	14.505	0,80
Heringfilet gefroren	430	2,38	556	2,08	830	1,67	783	1,58	10.578	1,61	7.958	1,68
EU	383	2,53	355	2,58	721	1,74	521	1,83	3.907	2,33	4.611	2,11
Drittländer	47	1,20	201	1,19	109	1,25	262	1,08	6.671	1,19	3.348	1,09

1) Alle Heringserzeugnisse

Quelle: Statistisches Bundesamt, Wiesbaden

EINFUHR VON SÜSSWASSERFISCHEN IN DIE BUNDESREPUBLIK DEUTSCHLAND

TABELLE 8.6

- PRODUKTGEWICHT -

BLE -523-	Berichtsmonat SEPTEMBER 2009		Vorjahresmonat SEPTEMBER 2008		Vormonat AUGUST 2009		Vorjahresmonat AUGUST 2008		Fortschreibung 01.01.-30.09.09		Fortschreibung 01.01.-30.09.08	
	T	EUR/KG	T	EUR/KG	T	EUR/KG	T	EUR/KG	T	EUR/KG	T	EUR/KG
SÜSSWASSERFISCHE INSG.	19.518	4,71	15.107	4,36	15.113	4,60	13.177	4,84	147.867	4,94	130.312	4,91
EU	7.603	6,44	5.464	5,58	5.132	6,34	4.427	6,81	54.179	6,69	48.688	6,75
Drittländer	11.915	3,60	9.643	3,66	9.981	3,71	8.750	3,84	93.688	3,93	81.624	3,82
LACHSE	13.493	5,27	8.266	4,84	8.872	5,36	7.588	5,17	91.494	5,59	75.423	5,51
EU	6.066	6,64	2.899	6,01	3.186	7,04	2.204	7,25	36.649	7,16	27.194	7,66
Drittländer	7.427	4,15	5.367	4,22	5.685	4,42	5.384	4,31	54.845	4,55	48.229	4,30
Lachse, ausg. Filet, frisch	5.579	3,56	2.976	3,64	3.538	3,74	2.330	3,77	34.070	3,76	24.822	3,64
EU	1.878	3,60	931	3,68	522	4,39	228	5,04	5.572	4,28	3.291	4,58
Drittländer	3.701	3,54	2.045	3,62	3.016	3,63	2.102	3,63	28.498	3,66	21.530	3,50
Lachsfilet frisch	705	6,06	553	5,77	649	6,12	349	6,10	5.475	6,22	4.121	5,93
EU	371	6,37	231	5,83	258	6,78	184	6,47	2.644	6,48	1.927	6,01
Drittländer	334	5,71	322	5,73	391	5,68	166	5,69	2.832	5,97	2.194	5,86
Lachse, ausg. Filet, gefroren	1.271	2,43	737	2,92	389	3,56	221	3,75	4.119	3,59	3.270	3,28
EU	68	3,32	97	3,28	205	3,60	139	4,12	1.383	3,40	734	3,92
Drittländer	1.203	2,38	641	2,86	184	3,51	82	3,12	2.735	3,68	2.535	3,09
Lachsfilet gefroren	2.656	5,83	2.650	4,78	2.347	5,43	2.549	4,90	22.923	5,62	23.977	5,07
EU	533	6,00	377	5,07	290	6,14	225	5,77	2.985	5,62	3.706	5,30
Drittländer	2.123	5,79	2.274	4,74	2.056	5,33	2.324	4,82	19.937	5,62	20.271	5,03
"andere" Süßwasserfische, Filet, frisch 1)	496	4,84	875	4,50	467	4,97	755	4,37	4.679	5,08	6.881	4,37
EU	149	5,63	134	5,63	116	6,40	142	5,36	1.424	6,00	1.379	5,64
Drittländer	347	4,51	741	4,30	351	4,50	613	4,14	3.255	4,67	5.502	4,05
"andere" Süßwasserfische, Filet, gefroren 2)	4.066	2,46	3.797	2,51	3.946	2,49	2.643	2,55	34.835	2,66	28.554	2,69
EU	218	4,94	641	3,14	351	4,08	283	4,14	3.583	4,01	4.306	3,98
Drittländer	3.848	2,32	3.156	2,39	3.596	2,34	2.360	2,36	31.252	2,50	24.247	2,46

1) Waren des KN-Codes 03041919

2) Waren des KN-Codes 03042919

Quelle: Statistisches Bundesamt, Wiesbaden

EINFUHR AUSGEWÄHLTER FISCHINDUSTRIELLER FERTIGERZEUGNISSE IN DIE BUNDESREPUBLIK DEUTSCHLAND **TABELLE 8.7**
 - PRODUKTGEWICHT -

BLE-523-	Berichtsmonat SEPTEMBER 2009		Vorjahresmonat SEPTEMBER 2008		Vormonat AUGUST 2009		Vorjahresmonat AUGUST 2008		Fortschreibung 01.01.-30.09.09		Fortschreibung 01.01.-30.09.08	
	T	EUR/KG	T	EUR/KG	T	EUR/KG	T	EUR/KG	T	EUR/KG	T	EUR/KG
Heringskonserven und Halbfabrikate	4.145	1,80	5.684	1,85	2.908	1,80	4.728	1,80	34.649	1,84	44.314	1,82
EU	4.061	1,81	5.683	1,85	2.786	1,82	4.728	1,80	34.059	1,84	44.271	1,82
Drittländer	85	1,44	1	2,31	121	1,40			590	1,56	43	1,58
Thunfisch- und Bonitenkonserven	6.182	2,47	9.248	2,69	5.697	2,56	4.889	2,55	50.753	2,77	56.148	2,68
EU	441	4,95	293	5,09	507	5,13	229	4,85	4.644	5,21	2.719	5,05
Drittländer	5.740	2,28	8.955	2,61	5.190	2,31	4.659	2,44	46.109	2,53	53.429	2,55
Sardinenkonserven	658	2,97	946	2,77	853	3,21	618	2,39	6.104	2,99	8.075	2,70
EU	61	4,43	44	4,34	110	4,35	48	2,81	783	4,11	1.277	3,64
Drittländer	597	2,83	903	2,70	743	3,04	570	2,36	5.321	2,83	6.799	2,53
Tiefgefrorene, panierte Fischfilets 1)	939	3,65	900	3,51	639	3,60	919	3,83	7.932	3,55	7.845	3,85
EU	892	3,63	822	3,48	618	3,58	828	3,84	7.379	3,51	6.884	3,87
Drittländer	47	3,98	78	3,82	21	4,03	91	3,78	553	4,01	961	3,75
Anderere Krebstiere, zuber. (inkl. Hummer)	2.292	6,34	2.586	6,77	2.405	6,94	1.971	5,99	18.389	6,57	17.697	6,85
EU	704	7,54	1.018	8,62	1.263	8,30	395	8,12	7.406	7,78	6.701	8,88
Drittländer	1.587	5,80	1.569	5,58	1.142	5,42	1.576	5,45	10.983	5,76	10.996	5,61
Weichtiere, zubereitet	151	4,60	658	2,98	257	3,29	776	2,73	3.245	3,61	4.814	3,09
EU	83	4,49	315	3,79	142	3,94	434	3,09	2.111	3,97	2.809	3,55
Drittländer	68	4,73	342	2,22	116	2,49	341	2,27	1.134	2,93	2.005	2,45
Krabben, zubereitet	354	5,56	62	6,68	127	6,01	161	6,21	1.328	5,96	1.353	5,63
EU	307	5,69	59	6,88	108	6,41	139	6,51	1.122	6,15	1.106	6,34
Drittländer	47	4,70	3	2,50	19	3,77	22	4,29	206	4,94	247	2,47
Räucherhachs	2.959	8,86	1.183	8,69	1.741	8,55	1.217	8,80	21.874	8,52	15.891	9,38
EU	2.924	8,83	1.128	8,63	1.723	8,52	1.194	8,76	21.613	8,49	15.574	9,37
Drittländer	35	10,86	54	9,98	18	11,42	23	10,94	261	10,70	317	9,80

1) ohne Heringfilets, roh, paniert, gefroren

Quelle: Statistisches Bundesamt, Wiesbaden

AUSFUHR VON FISCHEREIERZEUGNISSEN AUS DER BUNDESREPUBLIK DEUTSCHLAND

TABELLE 9

- PRODUKTGEWICHT -

	Berichtsmonat SEPTEMBER 2009		Vorjahresmonat SEPTEMBER 2008		Vormonat AUGUST 2009		Vorjahresmonat AUGUST 2008		Fortschreibung 01.01.-30.09.09		01.01.-30.09.08	
	T	EUR/KG	T	EUR/KG	T	EUR/KG	T	EUR/KG	T	EUR/KG	T	EUR/KG
BLE -523-												
INSGESAMT 1)	39.193	3,13	35.394	3,25	29.720	3,65	38.771	3,01	305.658	3,18	361.856	2,84
EU	36.484	3,12	32.918	3,23	28.281	3,61	34.626	3,13	288.272	3,14	341.271	2,80
Drittländer	2.710	3,18	2.477	3,43	1.440	4,43	4.145	2,01	17.386	3,85	20.586	3,59
SEEFISCHE frisch	2.350	2,56	2.854	2,21	3.328	2,52	1.790	2,80	43.452	1,32	49.024	1,25
EU	2.348	2,55	2.853	2,21	3.327	2,52	1.790	2,80	43.350	1,32	49.009	1,25
Drittländer	2	7,50	0	.	1	8,00	0	26,67	102	2,16	16	15,83
SEEFISCHE ausg. Filets, lebend, frisch	2.016	2,21	2.585	1,87	3.067	2,30	1.512	2,38	39.310	1,02	46.236	1,02
EU	2.016	2,21	2.585	1,87	3.066	2,29	1.512	2,38	39.211	1,01	46.230	1,01
Drittländer	0	.	0	.	0	.	0	70,00	99	1,95	6	29,15
SEEFISCHFILET frisch	333	4,69	269	5,47	261	5,14	278	5,08	4.142	4,25	2.789	5,18
EU	332	4,67	268	5,47	261	5,14	278	5,08	4.139	4,24	2.779	5,18
Drittländer	2	7,06	0	.	0	.	0	5,00	3	9,31	10	7,73
SEEFISCHE gefroren	8.347	2,98	5.761	3,03	4.786	2,90	8.782	2,32	54.875	2,78	90.704	1,96
EU	6.485	3,27	4.740	3,12	4.532	2,87	5.771	2,94	49.046	2,81	81.103	1,95
Drittländer	1.861	1,98	1.021	2,62	254	3,41	3.011	1,14	5.829	2,48	9.600	2,05
SEEFISCHE ausg. Filets u. Fleisch, gefr.	2.454	2,02	1.403	2,51	1.445	1,49	3.636	1,21	19.282	1,48	45.506	0,84
EU	716	2,52	472	2,61	1.426	1,47	720	2,06	14.451	1,25	37.503	0,65
Drittländer	1.738	1,82	932	2,46	19	3,19	2.916	1,01	4.831	2,15	8.003	1,71
SEEFISCHFLEISCH gefroren	193	2,32	144	1,41	198	2,63	132	1,90	2.214	1,97	1.281	1,59
EU	192	2,32	144	1,41	168	2,74	132	1,90	2.157	1,97	1.272	1,58
Drittländer	1	2,86	0	.	31	2,00	.	.	58	1,99	9	3,33
SEEFISCHFILET gefroren	5.700	3,41	4.213	3,26	3.143	3,56	5.014	3,13	33.378	3,58	43.917	3,14
EU	5.577	3,40	4.124	3,24	2.938	3,55	4.920	3,09	32.438	3,56	42.328	3,11
Drittländer	123	4,31	89	4,32	205	3,65	95	5,19	940	4,20	1.589	3,76

1) Alle Fischererzeugnisse

Quelle: Statistisches Bundesamt, Wiesbaden

AUSFUHR VON SEEFISCH, FRISCH AUS DER BUNDESREPUBLIK DEUTSCHLAND

TABELLE 9.1

- PRODUKTGEWICHT -

BLE -523-	Berichtsmonat SEPTEMBER 2009		Vorjahresmonat SEPTEMBER 2008		Vormonat AUGUST 2009		Vorjahresmonat AUGUST 2008		Fortschreibung 01.01.-30.09.09		Fortschreibung 01.01.-30.09.08	
	T	EUR/KG	T	EUR/KG	T	EUR/KG	T	EUR/KG	T	EUR/KG	T	EUR/KG
SEEFISCHE ausg. Filets, lebend, frisch	2.016	2,21	2.585	1,87	3.067	2,30	1.512	2,38	39.310	1,02	46.236	1,02
EU	2.016	2,21	2.585	1,87	3.066	2,29	1.512	2,38	39.211	1,01	46.230	1,01
Drittländer	0	.	0	.	0	.	0	.	99	1,95	6	29,15
Kabeljau frisch	414	3,23	299	3,44	798	2,91	200	3,48	5.337	2,14	4.308	2,62
EU	414	3,23	299	3,44	798	2,91	200	3,48	5.256	2,15	4.308	2,62
Drittländer	0	.	0	.	0	.	0	.	80	1,38	.	.
Köhler frisch	925	1,07	1.317	0,82	1.116	0,98	630	0,97	7.417	0,95	8.427	0,84
EU	925	1,07	1.317	0,82	1.116	0,98	630	0,97	7.403	0,95	8.427	0,84
Drittländer	0	.	0	.	0	.	0	.	13	0,67	.	.
Rotbarsch frisch	6	3,16	2	4,00	21	2,71	8	2,91	125	3,04	48	3,16
EU	6	3,16	2	4,00	21	2,71	8	2,91	124	3,07	48	3,16
Drittländer	0	.	0	.	0	.	0	.	1	0,71	.	.
Schellfisch frisch	208	1,57	120	1,74	163	1,67	56	1,25	610	1,62	422	1,66
EU	208	1,57	120	1,74	163	1,67	56	1,25	610	1,62	422	1,66
Drittländer	0	.	0	.	0	.	0	.	1	0,00	.	.
Scholle frisch	138	1,43	449	1,81	380	1,31	261	1,89	1.562	1,37	1.970	1,88
EU	138	1,43	449	1,81	380	1,31	261	1,89	1.562	1,37	1.970	1,88
Drittländer
SEEFISCHFILET frisch	333	4,69	269	5,47	261	5,14	278	5,08	4.142	4,25	2.789	5,18
EU	332	4,67	268	5,47	261	5,14	278	5,08	4.139	4,24	2.779	5,18
Drittländer	2	7,06	0	.	0	.	0	.	3	9,31	10	7,73
Kabeljaufilet frisch	53	7,65	3	11,88	35	8,95	2	12,22	358	7,48	82	8,64
EU	53	7,65	3	11,88	35	8,95	2	12,22	358	7,47	79	8,67
Drittländer	0	.	0	.	0	.	0	.	0	.	3	7,78
Köhlerfilet frisch	3	3,24	3	3,33	4	3,85	6	3,73	100	2,00	72	3,92
EU	3	3,24	3	3,33	4	3,85	6	3,73	100	2,00	69	3,92
Drittländer	3	4,06
Rotbarschfilet frisch	6	5,36	1	6,67	1	4,44	9	6,84	21	6,24	24	6,37
EU	5	5,56	1	6,00	1	5,00	9	6,88	19	6,37	24	6,31
Drittländer	1	4,55	0	.	0	.	0	.	1	4,17	1	7,78

Quelle: Statistisches Bundesamt, Wiesbaden

AUSFUHR VON SEEFISCH, GEFROREN AUS DER BUNDESREPUBLIK DEUTSCHLAND

TABELLE 9.2

- PRODUKTGEWICHT -

BLE -523-	Berichtsmonat SEPTEMBER 2009		Vorjahresmonat SEPTEMBER 2008		Vormonat AUGUST 2009		Vorjahresmonat AUGUST 2008		Fortschreibung 01.01.-30.09.09		Fortschreibung 01.01.-30.09.08	
	T	EUR/KG	T	EUR/KG	T	EUR/KG	T	EUR/KG	T	EUR/KG	T	EUR/KG
SEEFISCHE ausg. Filets u. Fleisch, gefr.	2.454	2,02	1.403	2,51	1.445	1,49	3.636	1,21	19.282	1,48	45.506	0,84
EU	716	2,52	472	2,61	1.426	1,47	720	2,06	14.451	1,25	37.503	0,65
Drittländer	1.738	1,82	932	2,46	19	3,19	2.916	1,01	4.831	2,15	8.003	1,71
Kabeljau gefroren	244	2,27	1	7,78	766	1,76	126	2,58	1.679	1,87	166	2,88
EU	244	2,27			766	1,76			1.327	2,00	37	3,81
Drittländer	0	.	1	7,78	0	.	126	2,58	352	1,37	128	2,62
Köhler gefroren	39	1,17	8	1,69	36	1,08	65	1,53	1.054	1,23	381	1,35
EU	39	1,17	8	1,69	36	1,08	1	5,00	599	1,21	268	1,36
Drittländer	0	.			0	.	64	1,48	454	1,25	113	1,31
Rotharsch gefroren	18	2,89	78	2,13	15	2,38	70	1,79	235	2,19	932	1,68
EU	18	2,92	5	2,45	14	2,43	9	2,36	88	2,67	105	2,22
Drittländer	0	.	73	2,11	0	.	62	1,71	147	1,90	827	1,61
Schw. Heilbutt gefroren	881	3,60	537	3,73	28	3,43	378	3,56	2.454	3,58	2.317	3,85
EU	149	4,79	27	3,78	14	3,65	42	3,76	250	4,60	116	3,94
Drittländer	732	3,35	510	3,72	15	3,22	336	3,54	2.205	3,47	2.201	3,84
Makrelen gefroren	149	1,30	247	1,28	84	1,61	382	1,30	8.098	1,00	12.584	1,03
EU	149	1,30	245	1,28	83	1,62	361	1,31	7.572	1,02	10.690	1,05
Drittländer	0	.	2	1,18	1	0,91	21	1,13	526	0,78	1.894	0,92
Stöcker gefroren	2	2,63			403	0,45			1.510	0,45	2.915	0,45
EU	2	2,63			403	0,45			1.509	0,44	2.915	0,45
Drittländer	0	.			0	.			1	3,00		
Blaue Wittling gefroren	0	.	352	0,57	10	0,29	2.324	0,52	2.031	0,31	24.775	0,32
EU	0	.	23	0,44	10	0,29	18	0,40	1.973	0,30	22.003	0,29
Drittländer	0	.	329	0,58	0	.	2.307	0,52	58	0,52	2.772	0,53

Quelle: Statistisches Bundesamt, Wiesbaden

AUSFUHR VON SEEFISCHLEISCH, GEFROREN AUS DER BUNDESREPUBLIK DEUTSCHLAND

TABELLE 9.3

- PRODUKTGEWICHT -

BLE -523-	Berichtsmonat SEPTEMBER 2009		Vorjahresmonat SEPTEMBER 2008		Vormonat AUGUST 2009		Vorjahresmonat AUGUST 2008		Fortschreibung 01.01.-30.09.09		Fortschreibung 01.01.-30.09.08	
	T	EUR/KG	T	EUR/KG	T	EUR/KG	T	EUR/KG	T	EUR/KG	T	EUR/KG
SEEFISCHLEISCH gefroren	193	2,32	144	1,41	198	2,63	132	1,90	2.214	1,97	1.281	1,59
EU	192	2,32	144	1,41	168	2,74	132	1,90	2.157	1,97	1.272	1,58
Drittländer	1	2,86	0	.	31	2,00		.	58	1,99	9	3,33
Kabeljaufleisch gefroren	7	4,80	6	1,90	35	2,73			117	3,36	57	1,82
EU	7	4,80	6	1,90	14	4,09			72	4,33	57	1,82
Drittländer	0	.			22	1,86			45	1,83		
Köhlerfleisch gefroren	10	3,65			0	#Zahl!			44	2,53		
EU	10	3,65			0	-			44	2,53		
Drittländer												
Paz. Pollackfleisch gefroren	64	1,48	49	1,50	46	2,34	58	1,65	1.447	1,74	592	1,46
EU	64	1,48	49	1,50	46	2,34	58	1,65	1.447	1,74	592	1,46
Drittländer												
Seehechtfleisch gefroren	5	1,54	16	1,51	0	10,00	0	.	68	1,54	134	1,50
EU	5	1,54	16	1,51	0	10,00	0	.	68	1,54	134	1,50
Drittländer												

Quelle: Statistisches Bundesamt, Wiesbaden

AUSFUHR VON SEEFISCHFILET, GEFROREN AUS DER BUNDESREPUBLIK DEUTSCHLAND

- PRODUKTGEWICHT -

TABELLE 9. 4

BLE -523-	Berichtsmonat SEPTEMBER 2009		Vorjahresmonat SEPTEMBER 2008		Vormonat AUGUST 2009		Vorjahresmonat AUGUST 2008		Fortschreibung 01.01.-30.09.09		Fortschreibung 01.01.-30.09.08	
	T	EUR/KG	T	EUR/KG	T	EUR/KG	T	EUR/KG	T	EUR/KG	T	EUR/KG
SEEFISCHFILET gefroren	5.700	3,41	4.213	3,26	3.143	3,56	5.014	3,13	33.378	3,58	43.917	3,14
EU	5.577	3,40	4.124	3,24	2.938	3,55	4.920	3,09	32.438	3,56	42.328	3,11
Drittländer	123	4,31	89	4,32	205	3,65	95	5,19	940	4,20	1.589	3,76
Kabeljaufilet gefroren	1.057	4,50	578	5,67	1.015	3,64	619	5,59	7.189	4,51	5.209	5,86
EU	1.054	4,49	572	5,67	903	3,67	613	5,56	7.035	4,51	4.918	5,95
Drittländer	3	6,97	5	5,47	112	3,39	6	9,00	154	4,25	291	4,38
Köhlerfilet gefroren	403	2,91	135	3,09	99	3,89	224	3,20	1.658	3,14	1.787	2,94
EU	403	2,91	115	3,16	96	3,89	220	3,19	1.584	3,14	1.255	3,10
Drittländer	0	.	21	2,71	4	4,00	4	3,85	74	3,21	532	2,59
Rotharschfilet gefroren	97	3,51	39	3,92	51	3,73	87	3,17	562	3,75	693	3,49
EU	76	3,41	24	3,70	39	3,34	77	2,93	430	3,60	526	3,16
Drittländer	21	3,90	14	4,30	12	4,96	10	5,00	133	4,24	167	4,52
Paz. Pollackfilet gefroren	3.070	3,05	2.798	2,57	1.278	3,08	3.314	2,52	17.539	3,05	27.442	2,44
EU	3.048	3,04	2.771	2,56	1.252	3,07	3.290	2,51	17.289	3,05	27.228	2,44
Drittländer	22	3,99	27	3,53	27	3,43	25	3,23	250	3,63	214	3,22
Seehechtfilet gefroren	315	3,37	374	3,69	216	3,44	451	3,06	2.543	3,46	3.808	3,17
EU	312	3,36	367	3,70	189	3,45	439	3,05	2.441	3,47	3.702	3,17
Drittländer	3	3,55	7	3,14	27	3,38	12	3,44	101	3,36	106	3,03
Makrelenfilet gefroren	4	3,61	6	4,41	3	5,00	10	4,42	64	4,25	69	3,93
EU	4	3,61	6	4,46	3	5,00	10	4,42	36	4,15	52	4,02
Drittländer	0	.	0	.	0	.	0	4,42	28	4,37	17	3,65

Quelle: Statistisches Bundesamt, Wiesbaden

AUSFUHR VON HERING, FRISCH, GEKÜHLT ODER GEFROREN AUS DER BUNDESREPUBLIK DEUTSCHLAND

TABELLE 9.5

- PRODUKTGEWICHT -

BLE -523-	Berichtsmonat SEPTEMBER 2009		Vorjahresmonat SEPTEMBER 2008		Vormonat AUGUST 2009		Vorjahresmonat AUGUST 2008		Fortschreibung 01.01.-30.09.09		Fortschreibung 01.01.-30.09.08	
	T	EUR/KG	T	EUR/KG	T	EUR/KG	T	EUR/KG	T	EUR/KG	T	EUR/KG
HERINGE INSGESAMT 1)	6.843	1,09	5.080	1,40	2.321	2,17	5.261	1,29	35.061	1,57	34.780	1,53
EU	6.692	1,04	4.452	1,39	1.867	2,04	4.942	1,26	30.720	1,51	31.992	1,45
Drittländer	151	3,43	628	1,54	454	2,68	319	1,70	4.341	1,97	2.788	2,49
Heringe frisch:	689	1,16	695	1,25	4	3,78	242	1,32	4.277	0,83	9.446	0,68
EU	689	1,16	695	1,25	4	3,78	242	1,32	4.277	0,83	9.431	0,67
Drittländer											15	2,52
Heringe ausg. Filets, frisch	257	0,49	161	0,39	2	3,18	33	0,42	2.701	0,39	6.153	0,27
EU	257	0,49	161	0,39	2	3,18	33	0,42	2.701	0,39	6.138	0,26
Drittländer											15	2,52
Heringfleisch frisch	431	1,57	535	1,51	2	4,67	209	1,46	1.576	1,59	3.293	1,44
EU	431	1,57	535	1,51	2	4,67	209	1,46	1.576	1,59	3.293	1,44
Drittländer												
Heringe gefroren:	4.325	0,56	2.282	0,55	721	1,08	2.956	0,49	13.760	0,76	7.893	0,62
EU	4.320	0,56	1.814	0,48	540	1,12	2.772	0,47	11.264	0,77	6.849	0,60
Drittländer	5	0,60	469	0,82	182	0,96	183	0,77	2.497	0,70	1.044	0,76
Heringe ausg. Fleisch u. Filets, gefr.	3.682	0,45	2.207	0,53	273	0,83	2.842	0,47	9.345	0,56	6.410	0,53
EU	3.677	0,45	1.739	0,45	92	0,57	2.659	0,45	6.853	0,51	5.366	0,48
Drittländer	5	0,60	469	0,82	181	0,96	183	0,77	2.492	0,69	1.044	0,76
Heringfleisch gefroren	178	1,09	75	1,05	91	1,06	87	1,00	1.750	1,01	711	1,01
EU	178	1,09	75	1,05	91	1,06	87	1,00	1.748	1,00	711	1,01
Drittländer	0	#Zahl!			0				3	1,92		
Heringfilet gefroren	466	1,28	0	.	357	1,27	26	1,33	2.665	1,30	771	1,01
EU	466	1,28	0	.	357	1,27	26	1,33	2.663	1,30	771	1,01
Drittländer	0	#Zahl!			0				2	4,12	0	

1) Alle Heringserzeugnisse

Quelle: Statistisches Bundesamt, Wiesbaden

AUSFUHR VON SÜSSWASSERFISCHEN IN DIE BUNDESREPUBLIK DEUTSCHLAND

TABELLE 9.6

- PRODUKTGEWICHT -

BLE -523-	Berichtsmonat SEPTEMBER 2009		Vorjahresmonat SEPTEMBER 2008		Vormonat AUGUST 2009		Vorjahresmonat AUGUST 2008		Fortschreibung 01.01.-30.09.09		Fortschreibung 01.01.-30.09.08	
	T	EUR/KG	T	EUR/KG	T	EUR/KG	T	EUR/KG	T	EUR/KG	T	EUR/KG
SÜSSWASSERFISCHE INSG.	5.684	4,96	5.723	5,34	6.226	4,76	3.378	5,44	48.968	5,13	42.254	5,42
EU	5.569	4,86	5.587	5,23	6.125	4,66	3.272	5,34	47.585	5,01	40.697	5,32
Drittlander	115	10,06	135	9,79	101	10,36	107	8,51	1.382	9,52	1.557	8,06
LACHSE	4.377	5,27	2.608	5,20	5.048	4,82	2.411	5,87	37.281	5,30	29.382	5,72
EU	4.308	5,19	2.528	5,04	4.991	4,74	2.357	5,78	36.518	5,21	28.559	5,63
Drittlander	68	10,57	80	10,29	57	11,53	54	10,09	763	9,69	823	8,68
Lachse, ausg. Filet, frisch	2.502	3,56	1.420	3,72	3.349	3,52	1.152	3,67	21.836	3,68	14.924	3,47
EU	2.502	3,56	1.393	3,62	3.346	3,52	1.145	3,66	21.791	3,68	14.862	3,46
Drittlander	0	#Zahl!	26	9,02	4	4,86	6	4,76	45	5,29	62	6,29
Lachsfilet frisch	334	5,99	239	4,35	486	6,26	153	5,58	2.865	6,08	1.649	5,19
EU	334	5,99	239	4,35	486	6,26	152	5,58	2.864	6,08	1.636	5,17
Drittlander	0	#Zahl!	0	#Zahl!	0	#Zahl!	0	5,00	1	8,57	13	7,24
Lachse, ausg. Filet, gefroren	30	3,70	24	6,28	10	5,25	21	2,60	468	3,80	467	3,60
EU	30	3,66	24	6,38	9	5,45	20	2,61	396	3,76	411	3,86
Drittlander	1	5,00	1	2,86	1	3,64	1	2,00	72	4,06	55	1,59
Lachsfilet gefroren	1.002	6,50	584	6,37	780	6,16	505	6,74	6.970	6,37	5.834	6,62
EU	981	6,50	569	6,35	769	6,15	497	6,75	6.811	6,36	5.641	6,66
Drittlander	21	6,76	15	7,33	11	7,29	8	5,85	158	6,65	193	5,28
"andere" Süßwasserfische, Filet, frisch 1)	341	4,72	1.923	6,06	236	5,24	161	4,78	3.442	5,08	4.964	4,99
EU	338	4,64	1.914	6,02	232	5,07	158	4,64	3.367	4,92	4.917	4,90
Drittlander	3	13,10	9	15,16	4	14,76	3	11,47	74	12,41	47	14,64
"andere" Süßwasserfische, Filet, gefroren 2)	825	2,77	1.012	3,73	669	3,44	612	3,12	6.505	3,38	6.250	3,58
EU	811	2,69	1.005	3,68	657	3,37	588	2,96	6.297	3,29	5.920	3,47
Drittlander	14	7,21	7	10,27	12	7,21	24	7,08	208	5,98	329	5,59

1) Waren des KN-Codes 03041919

2) Waren des KN-Codes 03042919

Quelle: Statistisches Bundesamt, Wiesbaden

AUSFUHR AUSGEWÄHLTER FISCHINDUSTRIELLER FERTIGERZEUGNISSE AUS DER BUNDESREPUBLIK DEUTSCHLAND

TABELLE 9. 7

- PRODUKTGEWICHT -

BLE -523-	Berichtsmonat SEPTEMBER 2009		Vorjahresmonat SEPTEMBER 2008		Vormonat AUGUST 2009		Vorjahresmonat AUGUST 2008		Fortschreibung 01.01.-30.09.09		Fortschreibung 01.01.-30.09.08	
	T	EUR/KG	T	EUR/KG	T	EUR/KG	T	EUR/KG	T	EUR/KG	T	EUR/KG
Heringskonserven und Halbfabrikate	1.716	2,35	2.080	2,35	1.538	2,68	2.026	2,43	16.503	2,41	17.081	2,41
EU	1.586	2,25	1.937	2,27	1.276	2,44	1.890	2,40	14.808	2,26	15.386	2,29
Drittländer	129	3,62	144	3,44	262	3,86	136	2,93	1.694	3,76	1.695	3,52
Thunfisch- und Bonitenkonserven	526	3,70	1.838	3,37	760	3,49	1.767	3,71	9.109	3,34	17.485	3,44
EU	489	3,32	1.789	3,24	723	3,20	1.689	3,62	8.715	3,11	17.002	3,32
Drittländer	37	8,83	49	8,12	37	9,14	78	5,74	394	8,42	483	7,77
Sardinenkonserven	30	3,87	288	3,51	89	3,64	260	3,40	1.459	3,46	3.802	3,02
EU	19	3,42	277	3,48	77	3,46	250	3,34	1.341	3,37	3.581	2,98
Drittländer	11	4,64	11	4,31	12	4,75	10	4,90	118	4,53	221	3,60
Tiefgefrorene, panierte Fischfilets 1)	5.416	3,30	6.983	3,05	4.318	3,41	10.432	2,99	46.915	3,33	62.844	3,00
EU	5.166	3,25	6.765	3,01	4.170	3,37	10.185	2,98	45.030	3,29	60.923	2,97
Drittländer	249	4,31	218	4,16	148	4,50	247	3,58	1.886	4,26	1.922	4,03
Anderere Krebstiere, zuber. (inkl. Hummer)	358	7,43	356	8,35	291	7,43	358	7,48	2.893	7,80	3.194	8,14
EU	327	7,09	307	8,53	236	7,00	322	7,46	2.436	7,49	2.634	8,32
Drittländer	31	11,05	49	7,18	55	9,28	36	7,60	458	9,43	560	7,27
Weichtiere, zubereitet	313	3,63	479	2,77	267	2,81	345	2,99	2.738	3,07	3.608	3,10
EU	301	3,59	461	2,71	256	2,77	314	2,81	2.542	2,96	3.330	3,02
Drittländer	12	4,74	19	4,41	12	3,57	31	4,89	196	4,40	278	4,06
Krabben, zubereitet	65	5,15	44	6,00	59	5,49	76	4,76	454	5,46	740	4,93
EU	65	5,15	44	5,92	59	5,40	75	4,69	451	5,39	736	4,85
Drittländer	0	.	0	40,00	0	.	0	.	3	16,67	4	18,37
Räucherlachs	439	11,21	251	10,92	387	11,14	444	10,60	4.516	10,75	5.593	10,91
EU	415	11,00	227	10,59	355	10,85	417	10,38	4.205	10,50	5.269	10,78
Drittländer	25	14,80	24	13,94	32	14,38	27	14,07	312	14,15	324	13,08
Forellen, geräuchert	9	10,79	25	9,68	20	10,30	44	9,52	263	9,58	238	10,31
EU	8	10,37	23	9,44	19	10,16	42	9,40	253	9,43	220	10,13
Drittländer	1	15,71	1	13,57	1	14,29	2	11,90	10	13,51	18	12,53

1) ohne Heringfilets, roh, paniert, gefroren

Quelle: Statistisches Bundesamt, Wiesbaden

Fänge deutscher Fischereifahrzeuge

Angaben in Tonnen Fanggewicht

Hinweis: Längenangaben der Fischereifahrzeuge in Meter über alles

Aal

Fanggebiet	Zone	Große Hoch-seefischerei	Kleine Hochsee- und Küstenfischerei			Gesamt
			ab 20,0 m	10,0 bis 19,99 m	bis 9,99 m	
III	EG			17	56	73
IV EG	EG					0
Gesamt:		0	0	17	56	73

Blauer Wittling

Fanggebiet	Zone	Große Hoch-seefischerei	Kleine Hochsee- und Küstenfischerei			Gesamt
			ab 20,0 m	10,0 bis 19,99 m	bis 9,99 m	
Spitzbergen	NSP					0
II a	A					0
II a, III, IV (EG) (Nordsee)	EG					0
Vb, VI, VII	EG	5.023				5.023
VIII a, b, d	EG					0
VIII e (westliche Biskaya)	EG					0
XII	EG					0
Farøer	FAR					0
Norwegen nördl. 62 ° N, Jan Mayen	NN					0
I, VI, VII, XII, XIV	A					0
Grönland XIV, V, XII	GD					0
Gesamt:		5.023	0	0	0	5.023

Plattfische unsortiert außer Scholle und Seezunge

Fanggebiet	Zone	Große Hoch-seefischerei	Kleine Hochsee- und Küstenfischerei			Gesamt
			ab 20,0 m	10,0 bis 19,99 m	bis 9,99 m	
III	EG			6	6	12
IV (alle Zonen)	EG		51	2		53
Gesamt:		0	51	8	6	65

Flunder/ Strubbutt

Fanggebiet	Zone	Große Hoch-seefischerei	Kleine Hochsee- und Küstenfischerei			Gesamt
			ab 20,0 m	10,0 bis 19,99 m	bis 9,99 m	
III	EG		204	824	366	1.394
IV (alle Zonen)	EG		37	8		45
Gesamt:		0	241	832	366	1.439

Garnelen

Fanggebiet	Zone	Große Hoch-seefischerei	Kleine Hochsee- und Küstenfischerei			Gesamt
			ab 20,0 m	10,0 bis 19,99 m	bis 9,99 m	
III	EG			12	6	18
IV (alle Zonen)	EG		1.815	13.919	46	15.780
Gesamt:		0	1.815	13.931	52	15.798

Goldlachs (Glasauge)

Fanggebiet	Zone	Große Hoch-seefischerei	Kleine Hochsee- und Küstenfischerei			Gesamt
			ab 20,0 m	10,0 bis 19,99 m	bis 9,99 m	
II a (EG), IV (alle Zonen)	EG					0
V	EG					0
VI, VII	EG	30				30
Island	IS					0
Farøer	FAR					0
Gesamt:		30	0	0	0	30

Grenadier

Fanggebiet	Zone	Große Hoch-seefischerei	Kleine Hochsee- und Küstenfischerei			Gesamt
			ab 20,0 m	10,0 bis 19,99m	bis 9,99 m	
Grönland XIV, V, XII	GD	24				24
Grönland NAFO-1	NFGD					0
VII	EG					0
Gesamt		24	0	0	0	24

Hai

Fanggebiet	Zone	Große Hoch-seefischerei	Kleine Hochsee- und Küstenfischerei			Gesamt
			ab 20,0 m	10,0 bis 19,99m	bis 9,99 m	
II a (EG), IV (alle Zonen)	EG		1			1
V EG	EG					0
VI EG	EG					0
VII EG	EG					0
VIII EG	EG					0
Island	IS					0
XII	A					0
Grönland XIV, V, XII	GD					0
Gesamt		0	1	0	0	1

Hering

Fanggebiet	Zone	Große Hoch-seefischerei	Kleine Hochsee- und Küstenfischerei			Gesamt
			ab 20,0 m	10,0 bis 19,99m	bis 9,99 m	
Spitzbergen	NSP	7.314				7.314
I, II (einschl. Norwegen)	EG	6.490				6.490
III b, c, d (Ostsee)	EG		5.604	8.007	3.396	17.007
IIIa (Skagerak und Kattegat)	EG		278			278
IVa, IV b (alle Zonen)	EG		1.049			1.049
IVc, VII d	EG					0
V b (EG), VI a Nord, VI b	EG	27				27
VII d-k	EG					0
II a	A					0
Gesamt		13.833	6.931	8.007	3.396	32.165

Holzmakrele

Fanggebiet	Zone	Große Hoch-seefischerei	Kleine Hochsee- und Küstenfischerei			Gesamt
			ab 20,0 m	10,0 bis 19,99m	bis 9,99 m	
II a, IV (EG) (Nordsee)	EG	1.302	1			1.303
V b, VI, VII, VIII a, b, d, e	EG	12.244				12.244
III b, c, d (Ostsee)	EG			58		58
Mauretanien	MAU					0
südpazifischer Ozean	A	32.093				0
Gesamt		45.639	1	58	0	45.698

Kabeljau

Fanggebiet	Zone	Große Hoch-seefischerei	Kleine Hochsee- und Küstenfischerei			Gesamt
			ab 20,0 m	10,0 bis 19,99m	bis 9,99 m	
III a Nord (Skagerrak) (alle Zonen)	EG		49	3		52
III a Süd (Kattegat)	EG		1			1
III b, c, d (EG) (Ostsee)	EG		3.200	2.683	404	6.287
IIa (EG), IV (alle Zonen) (Nordsee)	EG	2	2.092	154		2.248
(dav. Norw.)			(693)			(693)
Vb, VI	EG					0
(dav. V b, VI a)						()
I, II	A					0
NAFO außerh. nationaler Gewässer 2J/2KL	NF					0
NAFO außerh. nationaler Gewässer 3NO	NF					0
NAFO außerh. nationaler Gewässer 3M	NF					0
Faröer (Quote gemeinsam mit Schellfisch)	FAR					0
Norwegen nördl. 62 ° N, Jan Mayen	NN	4.548				4.548
Spitzbergen	NSP	3.826				3.826
Grönland XIV, V, XII	GD	367				367
Grönland NAFO-1	NFGD					0
Island V	IS					0
Gesamt		8.743	5.342	2.840	404	17.329

Kaisergranat

Fanggebiet	Zone	Große Hoch-seefischerei	Kleine Hochsee- und Küstenfischerei			Gesamt
			ab 20,0 m	10,0 bis 19,99m	bis 9,99 m	
IIIa, III b, c, d (EG)	EG			16		16
II a, IV (EG) (Nordsee)	EG		393	3		396
VI EG	EG					0
Gesamt		0	393	19	0	412

Katfisch

Fanggebiet	Zone	Große Hoch-seefischerei	Kleine Hochsee- und Küstenfischerei			Gesamt
			ab 20,0 m	10,0 bis 19,99m	bis 9,99 m	
IIa (EG), III, IV (alle Zonen)	EG		14			14
Spitzbergen	NSP	34				34
Norwegen nördl. 62 ° N, Jan Mayen	NN	4				4
Grönland XIV, V, XII	GD	3				3
Island	IS					0
Gesamt		41	14	0	0	55

Knurrhahn

Fanggebiet	Zone	Große Hoch-seefischerei	Kleine Hochsee- und Küstenfischerei			Gesamt
			ab 20,0 m	10,0 bis 19,99m	bis 9,99 m	
IV (alle Zonen)	EG		70	7		77
III a	EG					0
Gesamt		0	70	7	0	77

Lachs

Fanggebiet	Zone	Große Hoch-seefischerei	Kleine Hochsee- und Küstenfischerei			Gesamt
			ab 20,0 m	10,0 bis 19,99m	bis 9,99 m	
III b, c, d (EG) (Ostsee) (Anzahl)						0
III b, c, d (EG) (Ostsee) (Gewicht in t.)	EG			1	1	2
Gesamt		0	0	0	0	0

Leng

Fanggebiet	Zone	Große Hoch-seefischerei	Kleine Hochsee- und Küstenfischerei			Gesamt
			ab 20,0 m	10,0 bis 19,99m	bis 9,99 m	
II a EG	EG					0
IV (alle Zonen)	EG	1	40	1		42
III, V, VI (EG)	EG		7			7
VII (EG)	EG		6			6
Farøer	FAR					0
Norwegen nördl. 62 ° N, Jan Mayen	NN	9				9
Gesamt		10	53	1	0	64

Limande

Fanggebiet	Zone	Große Hoch-seefischerei	Kleine Hochsee- und Küstenfischerei			Gesamt
			ab 20,0 m	10,0 bis 19,99m	bis 9,99 m	
III	EG		3			3
IV (alle Zonen)	EG		58	1		59
Gesamt		0	61	1	0	62

Lumb

Fanggebiet	Zone	Große Hoch-seefischerei	Kleine Hochsee- und Küstenfischerei			Gesamt
			ab 20,0 m	10,0 bis 19,99m	bis 9,99 m	
V EG, VI, VII	EG					0
IIa (EG), IV (alle Zonen)	EG		1			1
Farøer	FAR					0
Gesamt		0	1	0	0	1

Makrele

Fanggebiet	Zone	Große Hoch-seefischerei	Kleine Hochsee- und Küstenfischerei			Gesamt
			ab 20,0 m	10,0 bis 19,99m	bis 9,99 m	
II (ohne EG) V b, VI, VII, VIII a, b, d, e,	EG	22.483				22.483
VIII c	EG					0
IIa (EG), III, IV (alle Zonen)	EG		19		2	21
Mauretanien	MAU					0
südpazifischer Ozean	A	1.257				
Gesamt		23.740	19	0	2	22.504

Miesmuscheln

Fanggebiet	Zone	Große Hoch-seefischerei	Kleine Hochsee- und Küstenfischerei			Gesamt
			ab 20,0 m	10,0 bis 19,99m	bis 9,99 m	
III	EG			326	1	327
IV (alle Zonen)	EG		2.765			2765
VIII c	EG					0
Gesamt		0	2.765	326	1	3.092

Pilchard

Fanggebiet	Zone	Große Hoch-seefischerei	Kleine Hochsee- und Küstenfischerei			Gesamt
			ab 20,0 m	10,0 bis 19,99m	bis 9,99 m	
Mauretanien	MAU					0
VI, VII, VIII	EG					0
Gesamt		0	0	0	0	0

Pollack

Fanggebiet	Zone	Große Hoch-seefischerei	Kleine Hochsee- und Küstenfischerei			Gesamt
			ab 20,0 m	10,0 bis 19,99m	bis 9,99 m	
II a (EG), IV (alle Zonen)	EG		38	6		44
III	EG		7	1		8
VI	EG					0
Norwegen nördl. 62 ° N, Jan Mayen	NN					0
Gesamt		0	45	7	0	52

Rochen

Fanggebiet	Zone	Große Hoch-seefischerei	Kleine Hochsee- und Küstenfischerei			Gesamt
			ab 20,0 m	10,0 bis 19,99m	bis 9,99 m	
II a (EG), IV (alle Zonen)	EG		13	3		16
V b, VI, VII	EG		2			2
Grönland XIV, V, XII (pelagisch)	GD					0
Island	IS					0
Gesamt		0	15	3	0	18

Rotbarsch

Fanggebiet	Zone	Große Hoch-seefischerei	Kleine Hochsee- und Küstenfischerei			Gesamt
			ab 20,0 m	10,0 bis 19,99m	bis 9,99 m	
II a (EG)	EG					0
II a	A					0
IV (alle Zonen)	EG					0
VI EG	EG					0
VII	EG					0
XII, XIV	A					0
Farøer	FAR					0
Grönland NAFO-1	NFGD					0
Grönland XIV, V, XII (Grund.)	GD	10				10
Grönland XIV, V, XII (pelagisch)	GD					0
NAFO außerh. nationaler Gewässer	A					0
Norwegen nördl. 62 ° N, Jan Mayen	NN	88				88
Spitzbergen	NSP	13				13
Gesamt		111	0	0	0	111

Rotzunge

Fanggebiet	Zone	Große Hoch-seefischerei	Kleine Hochsee- und Küstenfischerei			Gesamt
			ab 20,0 m	10,0 bis 19,99m	bis 9,99 m	
IV	EG		5			5
IV	N					0
III	EG					0
Gesamt		0	5	0	0	5

Sardelle

Fanggebiet	Zone	Große Hoch-seefischerei	Kleine Hochsee- und Küstenfischerei			Gesamt
			ab 20,0 m	10,0 bis 19,99m	bis 9,99 m	
III	EG					0
Mauretanien	MAU					0
Gesamt		0	0	0	0	0

Sardinella

Fanggebiet	Zone	Große Hoch-seefischerei	Kleine Hochsee- und Küstenfischerei			Gesamt
			ab 20,0 m	10,0 bis 19,99m	bis 9,99 m	
Mauretanien	MAU					0
Gesamt		0	0	0	0	0

Scharbe/ Rauhe Scharbe

Fanggebiet	Zone	Große Hoch-seefischerei	Kleine Hochsee- und Küstenfischerei			Gesamt
			ab 20,0 m	10,0 bis 19,99m	bis 9,99 m	
IIIa; III b, c, d (Ostsee)	EG		51	325	60	436
IV (alle Zonen)	EG		236	12		248
VII	EG					0
Island	IS					0
Spitzbergen	NSP					0
Gesamt		0	287	337	60	684

Schellfisch

Fanggebiet	Zone	Große Hoch-seefischerei	Kleine Hochsee- und Küstenfischerei			Gesamt
			ab 20,0 m	10,0 bis 19,99m	bis 9,99 m	
IIIa (alle Zonen); III b, c, d (Ostsee)	EG		99			99
IIa (EG), IV(alle Zonen) (Nordsee) (dav. Norw.)	EG	15	613	3		631
Vb, VI (dav. Vb, VIa)	EG		(210)			(210)
Faröer	FAR					0
Norwegen nördl. 62 ° N, Jan Mayen	NN	634				634
Spitzbergen	NSP	1318				1.318
Gesamt		1.967	712	3	0	2.682

Scholle

Fanggebiet	Zone	Große Hoch-seefischerei	Kleine Hochsee- und Küstenfischerei			Gesamt
			ab 20,0 m	10,0 bis 19,99m	bis 9,99 m	
III a Nord (Skagerrak)	EG		13			13
III a Süd (Kattegat)	EG		2	3		5
III b, c, d (Ostsee)	EG		53	154	20	227
IIa (EG), IV (alle Zonen) (Nordsee) (dav. Norw.)	EG		2.452	29	17	2.498
Gesamt		0	2.520	186	37	2.743

Schwarzer Heilbutt

Fanggebiet	Zone	Große Hoch-seefischerei	Kleine Hochsee- und Küstenfischerei			Gesamt
			ab 20,0 m	10,0 bis 19,99m	bis 9,99 m	
Grönland XIV, V, XII	GD	4.909				4.909
Grönland NAFO-1	NFGD	1.449				1.449
Norwegen nördl. 62 ° N, Jan Mayen	NN					0
Spitzbergen	NSP	15				15
Gesamt		6.373	0	0	0	6.373

Seelachs

Fanggebiet	Zone	Große Hoch-seefischerei	Kleine Hochsee- und Küstenfischerei			Gesamt
			ab 20,0 m	10,0 bis 19,99m	bis 9,99 m	
IIa (EG), III, IV (alle Zonen) (dav. Norw.)	EG	1.338	11.515	1		12.854
Vb, VI	EG	298	(8.860)			298
Faröer	FAR					0
Norwegen nördl. 62 ° N, Jan Mayen	NN	1.969				1.969
Spitzbergen	NSP					0
Grönland XIV, V, XII	GD					0
Südpazifischer Ozean	A					0
Gesamt		3.605	11.515	1	0	15.121

Seehecht

Fanggebiet	Zone	Große Hoch-seefischerei	Kleine Hochsee- und Küstenfischerei			Gesamt
			ab 20,0 m	10,0 bis 19,99m	bis 9,99 m	
IIa (EG), IV (alle Zonen) (Nordsee)	EG		167			167
III a, III b, c, d (EG)	EG		3			3
VI	EG					0
Norwegen nördl. 62 ° N, Jan Mayen	NN					0
Gesamt:		0	170	0	0	170

Seeteufel

Fanggebiet	Zone	Große Hoch-seefischerei	Kleine Hochsee- und Küstenfischerei			Gesamt
			ab 20,0 m	10,0 bis 19,99m	bis 9,99 m	
III a EG	EG					0
II a (EG), IV (alle Zonen)	EG		229			229
Vb, VI	EG		212			212
VII, VIII	EG		140			140
Gesamt:		0	581	0	0	581

Seezunge

Fanggebiet	Zone	Große Hoch-seefischerei	Kleine Hochsee- und Küstenfischerei			Gesamt
			ab 20,0 m	10,0 bis 19,99m	bis 9,99 m	
IIIa, III b, c, d (EG)	EG		7	18	1	26
II (EG), IV (alle Zonen) (Nordsee)	EG		372	155		527
Gesamt:		0	379	173	1	553

Sonstige Fische

Fanggebiet	Zone	Große Hoch-seefischerei	Kleine Hochsee- und Küstenfischerei			Gesamt
			ab 20,0 m	10,0 bis 19,99m	bis 9,99 m	
Andere Arten Norwegen IV	EG					0
II a (EG)	EG					0
III a Süd	EG					0
III a Nord	EG		47			47
III b, c, d (EG)	EG			136	996	1.132
IV (alle Zonen)	EG		12.309	2	2	12.313
V (EG)	EG					0
VI (EG)	EG	85	96			181
VII (EG)	EG		73			73
VIII (EG)	EG					0
IX (EG)	EG					0
XII (EG)	EG		51			51
XII, XIV	A		36			36
Grönland XIV, V, XII	GD					0
Island V	IS					0
Mauretanien	MAU					0
NAFO außerh. nationaler Gewässer	NF					0
Norwegen nördl. 62 ° N, Jan Mayen	NN	39				39
Spitzbergen	NSP	68				68
südpazifischer Ozean	A	176				176
Gesamt:		368	12.612	138	998	14.116

Sprotte

Fanggebiet	Zone	Große Hoch-seefischerei	Kleine Hochsee- und Küstenfischerei			Gesamt
			ab 20,0 m	10,0 bis 19,99m	bis 9,99 m	
III b, c, d (Ostsee)	EG		20.727	3.035		23.762
VII d, e	EG					0
IIa (EG), IV (EG) (Nordsee)	EG		2.770			2.770
Gesamt:		0	23.497	3.035	0	26.532

Steinbutt

Fanggebiet	Zone	Große Hoch-seefischerei	Kleine Hochsee- und Küstenfischerei			Gesamt
			ab 20,0 m	10,0 bis 19,99m	bis 9,99 m	
III	EG		6	39	30	75
IV (alle Zonen)	EG		174	10		184
VI, VII	EG					0
Gesamt:		0	180	49	30	259

Stint

Fanggebiet	Zone	Große Hoch-seefischerei	Kleine Hochsee- und Küstenfischerei			Gesamt
			ab 20,0 m	10,0 bis 19,99m	bis 9,99 m	
II a (EG), IIIa, IV (alle Zonen)	EG					0
III b, c, d (Ostsee)	EG					0
Gesamt		0	0	0	0	0

Taschenkrebs

Fanggebiet	Zone	Große Hoch-seefischerei	Kleine Hochsee- und Küstenfischerei			Gesamt
			ab 20,0 m	10,0 bis 19,99m	bis 9,99 m	
IIIa; III b, c, d (Ostsee)	EG			1		1
II a (EG), IV (alle Zonen)(Nordsee)	EG		81	52		133
V, VI, VII	EG					0
Gesamt		0	81	53	0	134

Tintenfisch

Fanggebiet	Zone	Große Hoch-seefischerei	Kleine Hochsee- und Küstenfischerei			Gesamt
			ab 20,0 m	10,0 bis 19,99m	bis 9,99 m	
II a (EG), III, IV (alle Zonen)(Nordsee)	EG	1	6			7
Gesamt		1	6	0	0	7

Thunartige Fische

Fanggebiet	Zone	Große Hoch-seefischerei	Kleine Hochsee- und Küstenfischerei			Gesamt
			ab 20,0 m	10,0 bis 19,99m	bis 9,99 m	
Mauretaniens	MAU					0
Gesamt		0	0	0	0	0

Weißer Heilbutt

Fanggebiet	Zone	Große Hoch-seefischerei	Kleine Hochsee- und Küstenfischerei			Gesamt
			ab 20,0 m	10,0 bis 19,99m	bis 9,99 m	
II a (EG), III, IV (alle Zonen)	EG		13			13
V (EG)	EG					0
Farøer	FAR					0
Grönland XIV, V, XII	GD	7				7
Island	IS					0
Norwegen nördl. 62 ° N, Jan Mayen	NN	9				9
Gesamt		16	13	0	0	29

Wittling

Fanggebiet	Zone	Große Hoch-seefischerei	Kleine Hochsee- und Küstenfischerei			Gesamt
			ab 20,0 m	10,0 bis 19,99m	bis 9,99 m	
III a	EG					0
III b , c , d (Ostsee)	EG		44	207	4	255
II a (EG), IV (alle Zonen) (dav. Norw.)	EG		119			119
			(8)			(8)
Farøer	FAR					0
Vb, VI	EG					0
XII, XIV	A					0
Gesamt		0	163	207	4	374

Zusammenfassung:

Fanggebiet	Zone	Große Hoch-seefischerei	Kleine Hochsee- und Küstenfischerei			Gesamt
			ab 20,0 m	10,0 bis 19,99m	bis 9,99 m	
EG-Meer einschl. Norw. IV	EG	49.339	70.503	30.239	5.413	155.494
Außerhalb nationaler Zonen	A	33.527	36	0	0	36
Gewässer der Farøer	FAR	0	0	0	0	0
NAFO außerh. nationaler Gewässer	NF-A	0	0	0	0	0
Gewässer Grönland NAFO-1	NFGD	1.449	0	0	0	1.449
Grönländische Gewässer	GD	5.320	0	0	0	5.320
Isländische Gewässer	IS	0	0	0	0	0
Gewässer Norwegens nördl. 62°	NN	7.300	0	0	0	7.300
Gewässer Norwegen Spitzbergen	NSP	12.588	0	0	0	12.588
Gewässer Mauretaniens	MAU	0	0	0	0	0
Gesamt		109.523	70.539	30.239	5.413	215.714

1. Quotierte Arten- EG-Meer einschl. Norw. IV und außerhalb von Drittlandstaaten

Angaben in Tonnen Fanggewicht

Gebiet	Quoten 2009			Ausnutzung 2009 vorläufig				
	Gesamt	Hochsee	Kutter	Hochsee	Kutter	Gesamt	%	Rest
IIIa Nord (alle Zonen) COD/03AN.	83	0	83	0	48	48	57,8	35
(6) IIIa Süd COD/03AS.	7	0	7	0	1	1	14,3	6
(1)(2)(3)(4)								
(5)(7) IV, IIa (EG) COD/2A3AX4	2.635	2	2.633	2	1.905	1.907	72,4	728
davon Norwegen COD/*04N-(EL) MARGIN 3.100				0	505	505		
Vb, VI, XII, XIV COD/561214	4	allgemeine Quote (4)		0	0	0	0,0	4
davon Vb (EG), VIa COD/*5BC6A (EL) MARGIN 4				0	0	0		

- (1) 16 t von GBR an H 19.02.09
 (2) 6 t von H an K 26.02.09
 (3) 314 t von H, 36 t von K an BEL 13.03.09
 (4) 100 t von K an GBR 31.05.09
 (5) 30 t von K an GBR 08.06.09
 (6) 1 t von VO 649/09
 (7) 1 t von H an GBR 02.09.09

Gebiet	Quoten 2009			Ausnutzung 2009 vorläufig				
	Gesamt	Hochsee	Kutter	Hochsee	Kutter	Gesamt	%	Rest
(4)(6)(7)(8) IIIb, c, d (EG)	7.902	0	7.902		5.540	5.540	70,1	2.362
davon westliche Ostsee (22-24) COD/3BC+24	4.567	0	4.567		2.537	2.537	55,6	2.030
(1)(2)(3)(5)								
(9) davon östliche Ostsee (25-32) COD/3DX32.	3.335	0	3.335		3.003	3.003	90,0	332

- (1) 100 t an POL 17.02.09
 (2) 150 t an POL 22.04.09
 (3) 227 t von DNK an K 29.04.09
 (4) 500 t von POL an K 22.05.09
 (5) 500 t von K an POL 25.05.09
 (6) 331 t von VO 649/09
 (7) 33 t von POL an K 15.07.09
 (8) 216 t von POL an K 09.09.09
 (9) 216 t von K an POL 08.09.09

Gebiet	Quoten 2009			Ausnutzung 2009 vorläufig				
	Gesamt	Hochsee	Kutter	Hochsee	Kutter	Gesamt	%	Rest
(1)(4)(5)(6) IIIa, b, c, d HAD/3A/BCD	118	0	118	0	83	83	70,3	35
IIa (EG), IV HAD/2AC4	577	23	554	15	490	505	87,5	72
davon Norwegen HAD/*04N-(EL) MARGIN 1.061				0	139	139		
(3) Vb, XII, XIV HAD/6B1214	18	allgemeine Quote (18)		0	0	0	0,0	18
(2) Vb, VIa (EG) HAD/5BC6A.	6	allgemeine Quote (6)		0	0	0	0,0	6

- (1) 80 t von H an POL 31.03.09
 (2) 1 t von VO 649/09
 (3) 2 t von VO 649/09
 (4) 34 t von H an GBR 02.09.09
 (5) 250 t von K an GBR 10.09.09
 (6) 120 t von K an GBR 08.10.09

Gebiet	Quoten 2009			Ausnutzung 2009 vorläufig				
	Gesamt	Hochsee	Kutter	Hochsee	Kutter	Gesamt	%	Rest
(1)(2)(3)(4)(5)(6)(7)(8)(9)(10)(12)(13)(14) IIIa (EG), III (EG), IV POK/2A34	13.803	1.347	12.456	1.337	10.166	11.503	83,3	2.300
(1) Vb, VI, XII, XIV POK/561214	795	302	493	298		298	37,5	497

- (1) 383 t von H an K 26.02.09
 (2) 900 t von POL an H 04.03.09
 (3) 30 t von BEL an K 11.03.09
 (4) 100 t von K an H 16.03.09 (im Rahmen Belgientausch)
 (5) 69 t von H an GBR 06.04.09
 (6) 296 t von K an DNK 30.04.09
 (7) 40 t von GBR 14.05.09
 (8) 20 t von GBR 04.06.09
 (9) 20 t von GBR 09.06.09
 (10) 30 t von K an DNK 01.07.09
 (11) 26 t von H an GBR
 (12) 15 t von GBR an K 09.09.09
 (13) 242 t von H an K 23.09.09
 (14) 14 t von H an GBR 06.10.09

Gebiet	Quoten 2009			Ausnutzung 2009 vorläufig				
	Gesamt	Hochsee	Kutter	Hochsee	Kutter	Gesamt	%	Rest
(1)(2)(3)(4) VIIa, b, d, e (POL/8ABDE.)	5	0	5				0,0	5

- (1) 1 t von GBR 14.05.09
 (2) 1 t von GBR 08.06.09
 (3) 2 t von GBR 04.06.09
 (4) 1 t von GBR an K 09.09.09

Gebiet	Quoten 2009			Ausnutzung 2009 vorläufig				
	Gesamt	Hochsee	Kutter	Hochsee	Kutter	Gesamt	%	Rest
(1)(2)(3)(4)(5) IIIa (EG), IV WHG/2AC4	111	allgemeine Quote (111)			90	90	81,1	21
davon Norwegen WHG/*04N-(EL) MARGIN 303					7	7		
(5) Vb (EG), VI, XII, XIV WHG/561214	5	allgemeine Quote (5)					0,0	5

- (1) 50 t an GBR 20.02.09
 (2) 2 t an GBR 14.05.09
 (3) 40 t an GBR 09.06.09
 (4) 40 t an GBR 10.05.09
 (5) 1 t von VO 649/09
 (6) 60 t an GBR 10.09.09

Gebiet	Quoten 2009			Ausnutzung 2009 vorläufig				
	Gesamt	Hochsee	Kutter	Hochsee	Kutter	Gesamt	%	Rest
(1)(2)(3)(4) IIIa Nord PLE/03AN.	37	0	37		16	16	43,2	21
IIIa Süd PLE/03AS.	23	0	23		4	4	17,4	19
(5)(7) IIIa (EG), IV PLE/2A3AX4	3.089	0	3.089		2.049	2.049	66,3	1.040
davon Norwegen PLE/*04N (EL) MARGIN 3.035					16	16		-16
(6) III b, c, d (EG) PLE/3BCD-C	271	0	271		152	152	56,1	119

- (1) 5 t von GBR an K 19.02.09
 (2) 60 t von K an NLD 23.02.09
 (3) 29 t von NLD an K 27.02.09
 (4) 20 t von GBR an K 04.06.09
 (5) 20 t von GBR an K 08.06.09
 (6) 29 t von VO 649/09
 (7) 40 t von GBR an K 09.09.09

Gebiet	Quoten 2009			Ausnutzung 2009 vorläufig				
	Gesamt	Hochsee	Kutter	Hochsee	Kutter	Gesamt	%	Rest
(5) IIIa, b, c, d (EG) SOL/3A/BCD	44	0	44		22	22	50,0	22
(1)(2)(3)(4)(6) II, IV (alle Zonen) SOL/24.	621	0	621		466	466	75,0	155

- (1) 150 t von K an GBR 23.02.09
 (2) 25 t von K an NLD 23.02.09
 (3) 150 t von K an BEL 13.03.09
 (4) 22 t von VO 649/09
 (5) 5 t von VO 649/09
 (6) 3 t von K an DNK 09.10.09

Blauer Wittling (WHB)		Quoten 2009			Ausnutzung 2009 vorläufig			
Gebiet	Gesamt	Hochsee	Kutter	Hochsee	Kutter	Gesamt	%	Rest
(1)(2)(3)(4)(5) I, II, III, IV, V, VI, VII, VIII, b, d, e,								
(6)(7) XII, XIV (EG und A) WHB/1X14	5.599	5.599	0	5.023				
davon Norwegen (68% der Quote) WHB/NZJM (SC)	2.989	2.989	0			5.023	89,7	576
davon Färder (27% der Quote) WHB/05B-F (SC)	1.187	1.187	0					
(1) 5.000 t von ESP an H 03.03.09				(7) 32 t von DNK 31.07.09				
(2) 272 t von PRT an H 09.03.09 (Package 1)								
(3) 616 t von PRT an H 09.03.09 (Package 2)								
(4) 1.000 t von BEL an H 11.03.09								
(5) 5.721 t von H an NLD 11.05.09								
(6) 4 t von VO 649/09								

Makrele (MAC)		Quoten 2009			Ausnutzung 2009 vorläufig			
Gebiet	Gesamt	Hochsee	Kutter	Hochsee	Kutter	Gesamt	%	Rest
(1)(2)(7)(8)(9) IIIa (ohne EG), Vb (EG), VI, VII, VIII, b, d, e, XII, XIV								
MAC/2CX14-	20.479	20.479	0	#BEZUG!	0	#BEZUG!	#BEZUG!	#BEZUG!
davon MAC/04A-C (SC)	5.981	5.981	0			0	0,0	5.981
VIII c, XI, X,								
(3)(4)(10) COPAGE 34.1.1 (EG) MAC/8C3411	1.052	1.052	0	#BEZUG!	0	#BEZUG!	#BEZUG!	#BEZUG!
(6)(11) davon MAC/8ABD. (SC) Margin	1.052	1.052	0			0	0,0	1.052
(5) IIIa (EG), IIIa und IV, IIIb, c, d (EG) MAC/2A34.	759	704	55	#BEZUG!	20	#BEZUG!	#BEZUG!	#BEZUG!
(1) 24 t von NLD an H 27.02.09				(7) 120 t von LTU an H 28.08.09				
(2) 42 t von NLD an H 27.02.09				(8) 55 t von K an H 23.09.09				
(3) 468 t von PRT an H 09.03.09 (Package 1)				(9) 472 t von NLD an H 23.09.09				
(4) 1.056 t von PRT an H 09.03.09 (Package 2)				(10) 472 t von H an NLD 24.09.09				
(5) 240 t von BEL an H 11.03.09				(11) 472 t von H an NLD 24.09.09				
(6) 1.524 t von PRT an H 16.04.09								

Sprotte (SPR)		Quoten 2009			Ausnutzung 2009 vorläufig			
Gebiet	Gesamt	Hochsee	Kutter	Hochsee	Kutter	Gesamt	%	Rest
(1)(2)(3)(4)(5) IIIa SPR/03A.	187	114	73				0,0	187
(8)(10) III b, c, d (EG) SPR/3BCD-C	26.950	0	26.950		21.088	21.088	78,2	5.862
VII d, e SPR/7DE.	31	31	0				0,0	31
(7)(9) IIIa (EG), IV (EG) SPR/2AC4-C	6.729	5.000	1.729		1.592	1.592	23,7	5.137
(1) 5.500 t von K an DNK 10.02.09				(6) 114 t von DNK an H 31.07.09				
(2) 2.000 t von K an POL 13.02.09				(7) 2.500 t von DNK an H 31.07.09				
(3) 1.000 t von K an DNK 26.03.09				(8) 800 t von K an DNK 18.08.09				
(4) 3.000 t von POL an K 21.04.09				(9) 2.500 t von DNK an H 19.08.09				
(5) 3.256 t von VO 649/09				(10) 1.000 t von POL an K 12.10.09				

Seehächt (HKE)		Quoten 2009			Ausnutzung 2009 vorläufig			
Gebiet	Gesamt	Hochsee	Kutter	Hochsee	Kutter	Gesamt	%	Rest
(2) IIIa (EG), IV (EG) HKE/2AC4-C	134	0	134		78	78	58,2	56
(3)(4) IIIa, IIIb, IIIc, III d (EG) HKE/3A/BCD	8	0	8					
(1) VI, VII (EG), XII, XIV (int) HKE/571214	2	0	2	0	5	5	250,0	-3
(1) 2 t von FRA an K 19.02.09				(3) Abzug von 2 t aus 2008 nach VO 649/09				
(2) 14 t von VO 649/09				(4) 8 t von DNK an K 09.10.09				

Seetaufel (ANF)		Quoten 2009			Ausnutzung 2009 vorläufig			
Gebiet	Gesamt	Hochsee	Kutter	Hochsee	Kutter	Gesamt	%	Rest
(2)(3)(6) Vb (EG), VI, XII, XIV ANF/561214	173	0	173		211	211	122,0	-38
(7) VII ANF/07.	320	0	320		93	93	29,1	227
(4)(5) IIIa (EG), IV (EG) ANF/2AC4-C	407	0	407		206	206	50,6	201
(1) IV (N) ANF/4AB-N.	25	0	25		19	19	76,0	6
(1) 6 t von GBR an K 14.05.09				(6) Fangstopp zum 01.07.09				
(2) 40 t von K an GBR 14.05.09				(7) 31 t von VO 649/09				
(3) 15 t von K an GBR 03.06.09								
(4) 15 t von K an GBR 03.06.09								
(5) 10 t von K an GBR 08.06.09								

Lachs (SAL)		Quoten 2009			Ausnutzung 2009 vorläufig			
Gebiet	Gesamt	Hochsee	Kutter	Hochsee	Kutter	Gesamt	%	Rest
III b, c, d, (EG) (Stück) SAL/3BCD-F	7.141	0	7.141		2.053	2.053	28,7	5.088
ca. Tonnen	36	0	36		10	10	27,8	26

Hering (HER)		Quoten 2009			Ausnutzung 2009 vorläufig			
Gebiet	Gesamt	Hochsee	Kutter	Hochsee	Kutter	Gesamt	%	Rest
(24) IIIa (Masche >= 32 mm) HER/03A.	250	0	250		308	308	123,2	-58
IIIa (Masche < 32 mm) Beifänge HER/03A-BC	64	0	64					64
VII g-k HER/7G-K.	67	67	0				0,0	67
(23)(27)(36) IIIa, IV, V, VI d (Masche < 32 mm) Beifänge HER/2A47DX	79	0	79				0,0	79
(6)(31) Vb, VIaN (EG), V, VIb HER/5B6ANB	24	24	0				0,0	24
davon 50% HER/04B. (SC) MARGIN 105	4.210	4.210	0				0,0	4.210
(7)(13)(18)(26)(30)(34) IV (nördl. 53° 30'N) incl. IVb HER/4AB.	1.102	700	402		1.119	1.119	101,5	-17
(1)(2)(3)(4)(5)(10)(11)(12)(14)(19)(22)(29)(35)(9)(15)(16)(20)(28)(33) I, II (EG und A) HER/1/2	13.632	13.632	0	9.381		9.381	68,8	4.251
davon HER/2AJMN (SC)	12.619	12.619	0	1.992		1.992	15,8	10.627
(21) III b, c, d	17.657	0	17.657		16.647	16.647	94,3	1.010
(8)(25)(32)(37) davon in in westl. Ostsee HER/3BC+24	16.819	0	16.819		15.254	15.254	90,7	1.565
(17) davon in östlicher Ostsee HER/3D-R31	838	0	838		839	839	100,1	-1
(1) 106 t von DNK an H 20.02.09				(14) 96 t von POL an H 06.04.09				
(2) 151 t von DNK an H 20.02.09				(15) 109 t von ESP an H				
(3) 121 t von ESP an H 03.03.09				(16) 109 t von PRT				
(4) 36 t von PRT an H 09.03.09 (Package 1)				(17) Fangstopp zum				
(5) 84 t von PRT an H 09.03.09 (Package 2)				(18) 300 t von H an				
(6) 3.000 t von BEL an H 11.03.09				(19) 2.400 t von NLD an H 11.05.09				
(7) 300 t von H an K 16.03.09 (im Rahmen Belgientausch)				(20) 2.160 t von NLD an H 11.05.09				
(8) 500 t von K an DNK 26.03.09				(21) Fangstopp zum 08.05.09				
(9) 3.949 t von DNK an H 26.03.09				(22) 12 t von VO 649/09				
(10) 106 t von DNK an H 31.03.09				(23) 30 t von VO 649/09				
(11) 151 t von DNK an H 31.03.09				(24) 1 t von VO 649/09				
(12) 3.949 t von DNK 31.03.09				(25) 2.525 t von VO 649/09				
(13) 4.100 t von H an DNK 31.03.09				(26) 4.039 t von DNK 31.07.09				
				(27) 2.365 t von H an NLD 17.08.09				
				(28) 100 t von NLD an H 11.08.09				
				(29) 100 t von NLD an H 11.08.09				
				(30) 900 t von NLD an H 11.08.09				
				(31) 1.000 t von NLD an H 11.08.09				
				(32) 100 t von K an POL 18.08.09				
				(33) 159 t von DNK an H 20.08.09				
				(34) 6.121 t von H an DNK 19.08.09				
				(35) 159 t von DNK an H 20.08.09				
				(36) 24 t von K an H 23.09.09				
				(37) 100 t von K an POL 09.10.09				

Hofmakrele (JAX)		Quoten 2009			Ausnutzung 2009 vorläufig				
Gebiet		Gesamt	Hochsee	Kutter	Hochsee	Kutter	Gesamt	%	Rest
(1)(2)(3)(4)(5)	Vb (EG), VI, VII,								
(6)(7)(8)(9)	VIII a,b,d,e; XII, XIV JAX/578/14	19.820	19.820	0			9.674		
	II a (EG), IV (EG) JAX/2AC4-C	1.772	1.751	21	1.302	1	1.303	48,8	10.146
(1)	300 t von NLD an H 27.02.09			(7) 664 t von DNK 31.07.09					469
(2)	200 t von NLD an H 27.02.09			(8) 1.000 t von DNK an H 19.08.09					
(3)	1.500 t von ESP an H 03.03.09			(9) 614 t von LTU an H 28.08.09					
(4)	488 t von PRT an H 09.03.09 (Package 1)								
(5)	1.101 t von PRT an H 09.03.09 (Package 2)								
(6)	1.918 t von VO 649/09								

Kaisergarnat (NEP)		Quoten 2009			Ausnutzung 2009 vorläufig				
Gebiet		Gesamt	Hochsee	Kutter	Hochsee	Kutter	Gesamt	%	Rest
(6)(8)	IIIa, III b, c, d (EG) NEP/3A/BCD	22	0	22			12		10
(1)(2)(3)(4)(7)	IIa (EG), IV (EG) NEP/2AC4-C	641		641			334	54,5	307
(5)	IV (N) NEP/4AB-N	2	0	2			334	52,1	2
(1)	70 t von GBR an K 19.02.09			(6) 8 t von DNK an K 30.06.09				0,0	
(2)	375 t von GBR an K 19.02.09			(7) 72 t von VO 649/09					
(3)	35 t von GBR an K 10.03.09			(8) 3 t von VO 649/09					
(4)	70 t von BEL an K 11.03.09								
(5)	1 t von GBR an K 09.06.09								

Stintdorsch (NOP)		Quoten 2009			Ausnutzung 2009 vorläufig				
Gebiet		Gesamt	Hochsee	Kutter	Hochsee	Kutter	Gesamt	%	Rest
(1)	IIIa; IIa, IV (EG) NOP/2A3A4	316	311	5			12		304
(1)	311 t von DNK an H 31.07.09						12	3,8	

Rotbarsch (RED)		Quoten 2009			Ausnutzung 2009 vorläufig				
Gebiet		Gesamt	Hochsee	Kutter	Hochsee	Kutter	Gesamt	%	Rest
(1)(2)(3)(4)									
(5)(6)(7)(8)									
(9)(10)	XIV, XII, V RED/51214	221	221	0				0,0	221
(1)	375 t von H an LTU 08.06.09			(5) 200 t von H an PRT (Package 1)			(9) 600 t von H an LTU 31.08.09		
(2)	700 t von H an LTU 08.06.09			(6) 300 t von H an PRT (Package 2)			(10) 300 t von H an PRT 15.09.09		
(3)	500 t von H an ESP 08.06.09			(7) 400 t von H an LTU 21.07.09					
(4)	70 t von H an POL 08.06.09			(8) 600 t von H an LTU 06.08.09					

Steinbutt / Glatthaut (T/B)		Quoten 2009			Ausnutzung 2009 vorläufig				
Gebiet		Gesamt	Hochsee	Kutter	Hochsee	Kutter	Gesamt	%	Rest
(1)(2)(3)(4)	IIa (EG), IV (EG) T/B/2AC4-C	415	0	415			200		215
(1)	100 t von GBR an K 19.02.09						200	48,2	
(2)	50 t von BEL an K 11.03.09								
(3)	25 t von GBR 14.05.09								
(4)	29 t von VO 649/09								

Rochen (SRX)		Quoten 2009			Ausnutzung 2009 vorläufig				
Gebiet		Gesamt	Hochsee	Kutter	Hochsee	Kutter	Gesamt	%	Rest
(1)	IIa (EG), IV (EG) Beifang SRX/2AC4-C	16	0	16				0,0	16
	Vla-b (EG), Vila-c, e-k (EG) SRX/67AKXD	19	0	19				0,0	19
(1)	21 von VO 649/09								

Kiläsehe / Flunder (D/F)		Quoten 2009			Ausnutzung 2009 vorläufig				
Gebiet		Gesamt	Hochsee	Kutter	Hochsee	Kutter	Gesamt	%	Rest
(1)(2)	IIa (EG), IV (EG) D/F/2AC4-C	2.440	0	2.440			273		2.167
(1)	250 t von K an BEL 13.03.09						273	11,2	
(2)	200 t von K an GBR 13.03.09								

Eimande / Rotzunge (L/W)		Quoten 2009			Ausnutzung 2009 vorläufig				
Gebiet		Gesamt	Hochsee	Kutter	Hochsee	Kutter	Gesamt	%	Rest
	IIa (EG), IV (EG) LW/2AC4-C	130	0	130			45		85
							45	34,6	

Dornhai (DGS)		Quoten 2009			Ausnutzung 2009 vorläufig				
Gebiet		Gesamt	Hochsee	Kutter	Hochsee	Kutter	Gesamt	%	Rest
(2)	IIa (EG), IV (EG) (Beifang) DGS/2AC4-C	6	0	6			1		5
(1)	I, V, VI, VII, VIII, XII, XIV DGS/15X14	19	allgemeine Quote (19)				1	16,7	18
(1)	3 t von VO 649/09			(2) 1 t von VO 649/09			1	5,3	

Butte (LEZ)		Quoten 2009			Ausnutzung 2009 vorläufig				
Gebiet		Gesamt	Hochsee	Kutter	Hochsee	Kutter	Gesamt	%	Rest
(1)	IIa (EG), IV (EG) LEZ/2AC4-C	6	0	6			3		3
(1)	2 t von FRA an K 19.02.09						3	50,0	

Schw. Degenfisch (BSF) (Beifang)		Quoten 2009			Ausnutzung 2009 vorläufig				
Gebiet		Gesamt	Hochsee	Kutter	Hochsee	Kutter	Gesamt	%	Rest
	I, II, III, IV BSF/1234-	4	allgemeine Quote (4)						4
	V, VI, VII, XII BSF/56712-	32	allgemeine Quote (32)					0,0	32

Goldlachs (ARU)		Quoten 2009			Ausnutzung 2009 vorläufig				
Gebiet		Gesamt	Hochsee	Kutter	Hochsee	Kutter	Gesamt	%	Rest
	III, IV ARU/3/4	12							12
	V, VI, VII ARU/567	405	405	0	30		30	0,0	375
	I, II (EG und A) ARU/1/2	31	31	0				7,4	31
								0,0	

Lumb (USK)		Quoten 2009			Ausnutzung 2009 vorläufig			
Gebiet	Gesamt	Hochsee	Kutter	Hochsee	Kutter	Gesamt	%	Rest
(6) I, II, XIV (EG und A) USK/1214EI	9	allgemeine Quote (9)						9
(5) III (EG und A) USK/03-C	8	allgemeine Quote (8)						8
IV (EG und A) USK/04-C	21	allgemeine Quote (21)						20
(1)(2)(3)(4) V, VI, VII (EG und A) USK/567EL	9	allgemeine Quote (9)			1		1	9
IV (N) USK/4AB-N	1	allgemeine Quote (1)						1
(1) 15 t von GBR 19.02.09							0,0	
(2) 2 t von GBR 14.05.09								
(3) 1 t von GBR an K 31.05.09								
(4) 1 t von K an GBR 10.06.09								
(5) 1 t von VO 649/09								
		(6) 1 t von VO 649/09						
		(6) 2 t von VO 649/09						

Grenadierfisch (RNG) Beifang		Quoten 2009			Ausnutzung 2009 vorläufig			
Gebiet (nur EG und A)	Gesamt	Hochsee	Kutter	Hochsee	Kutter	Gesamt	%	Rest
I, II, IV, Va RNG/1245A-	2	allgemeine Quote (2)						2
IIla, b, c, d RNG/03-	5	allgemeine Quote (5)						5
Vb, VI, VII RNG/5B67-	7	allgemeine Quote (7)						7
VIII, IX, X, XII, XIV (EG und A) RNG/8X14-	34	allgemeine Quote (34)					0,0	34

Blaufang (BLI)		Quoten 2009			Ausnutzung 2009 vorläufig			
Gebiet	Gesamt	Hochsee	Kutter	Hochsee	Kutter	Gesamt	%	Rest
II, IV, V BLI/245-	5	allgemeine Quote (5)						5
III BLI/03-	3	allgemeine Quote (3)					0,0	3
VI, VII (EG und A) BLI/67-	21	allgemeine Quote (21)					0,0	21

Leng (LIN)		Quoten 2009			Ausnutzung 2009 vorläufig			
Gebiet	Gesamt	Hochsee	Kutter	Hochsee	Kutter	Gesamt	%	Rest
(5) I, II (EG und A) Beifang LIN/1/2	11	allgemeine Quote (11)			6		6	5
(2) IIIa (EG) LIN/03	8	allgemeine Quote (8)				1	1	7
(1)(3) IV (EG) LIN/04	201	0	201				12,5	7
(4) V (EG und A) LIN/05	7	0	7	1	17	18	9,0	183
(6) VI, VII, VIII, IX, X, XII, XIV LIN/6X14	162	0	162				0,0	7
(7)(8) IV (N) LIN/4AB-N	22	0	22	3	12	15	9,3	147
(1) 6 t von BEL an K 11.03.09		(4) 1 t von VO 649/09		(7) 3 t Abzug nach VO 649/09		23	104,5	-1
(2) 1 t von VO 649/09		(5) 1 t von VO 649/09		(8) 4 t von GBR an K 09.09.09				
(3) 18 t von VO 649/09		(6) 15 t von VO 649/09						

Tiefseehai (DWS) Beifang		Quoten 2009			Ausnutzung 2009 vorläufig			
Gebiet	Gesamt	Hochsee	Kutter	Hochsee	Kutter	Gesamt	%	Rest
(1) V, VI, VII, VIII, IX (EG und A) DWS/56789-	25	allgemeine Quote (25)					0,0	25
(1) 5 t von GBR an K 09.06.09								

Heringshai (POR)		Quoten 2009			Ausnutzung 2009 vorläufig			
Gebiet	Gesamt	Hochsee	Kutter	Hochsee	Kutter	Gesamt	%	Rest
I, II, III, IV, V, VI, VII, VIII, IX, X, XII, XIII, XIV POR/1-14C	5	0	5				0,0	5

Gabeldorsch (GFB) Beifang		Quoten 2009			Ausnutzung 2009 vorläufig			
Gebiet	Gesamt	Hochsee	Kutter	Hochsee	Kutter	Gesamt	%	Rest
V, VI, VII, (EG u. A) GFB/567-	10	allgemeine Quote (10)						10
I, II, III, IV (EG u. A) GFB/1234-	9	allgemeine Quote (9)						9

Schwarzer Heilbutt (GHL)		Quoten 2009			Ausnutzung 2009 vorläufig			
Gebiet	Gesamt	Hochsee	Kutter	Hochsee	Kutter	Gesamt	%	Rest
IIa und IV (EG) IV (EG und A) GHL/2A-C46	7	allgemeine Quote (7)					0,0	7

Sandaal (SAN)		Quoten 2009			Ausnutzung 2009 vorläufig			
Gebiet	Gesamt	Hochsee	Kutter	Hochsee	Kutter	Gesamt	%	Rest
(1)(2)(3)(4) (5)(6)(7)(8) (9)(10)(11) IIa und IV (EG) IV (EG und A) SAN/2A3A4 davon IIIa SAN/*03A	12.834	600	12.234		12.234	12.234	95,3	600
(1) 5.500 t von DNK an K 20.02.09		(4) 1.000 t von DNK an K 07.05.09		(7) 500 t von GBR 08.06.09			#DIV/0!	(10) 600 t von DNK an H 31.07.09
(2) 2.000 t von DNK an K 25.03.09		(5) 1.200 t von DNK an K 27.05.09		(8) 800 t von DNK 19.06.09				(11) 33 t von DNK an K 19.09.09
(3) 1.200 t von K an DNK 28.04.09		(6) 1.900 t von GBR an K 31.05.09		(9) Erhöhung Gq. auf 501 t nach VO (EG) Nr. 517/09				

Quoten gesamt:	174.874			#BEZUG!	77.628	#BEZUG!	#BEZUG!	#BEZUG!
----------------	---------	--	--	---------	--------	---------	---------	---------

1.1 andere Arten Norwegen IV (Fänge sind unter den einzelnen Fischarten aufgeführt)

OTH/04-N	Gesamt	Hochsee	Kutter
Einzelquote Für D	287	0	287
Quoten gesamt	287	0	287
5 t von GBR an K 19.02.09			

2. Quotierte Arten in Drittlandsgewässern und NAFO - NEAFC

Angaben in Tonnen Fanggewicht

NAFO außerhalb nationaler Gewässer		Quoten 2009				Ausnutzung 2009 vorläufig				
Fischart		Gesamt	Hochsee	Kutter	Rest	Hochsee	Kutter	Gesamt	%	Rest
(7)(8)(9)(10)(11)	Rotbarsch RED/N1F3K.	2.234	2.234	0					0,0	2.234
(2)(3)(4)(5)	Rotbarsch RED/N3M.	0	0	0					#DIV/0!	
(1)(6)	Schwarzer Heilbutt GHL/N3LMNO	0	0	0					#DIV/0!	
(12)	Weißer Gabeldorsch HKW/N3NO.	300	300						0,0	300
	Gesamt	2.534	0	0					0,0	2.534
(1)	150 t von H an ESP 02.03.09		(5) 275 t von H an PRT 10.03.09 (Package 2)				(9) 400 t von LTU an H 21.07.09			
(2)	513 t von H an ESP 02.03.09		(6) 178 t von H an PRT 10.03.09 (Package 2)				(10) 600 t von LTU an H 07.08.09			
(3)	375 t von LTU an H 09.03.09		(7) 700 t von LTU an H 23.04.09				(11) 484 t von LTU an H 28.08.09			
(4)	100 t von H an PRT 10.03.09 (Packag		(8) 50 t von LTU an H 25.06.09				(12) 300 t von PRT an H 14.09.09			

Färöer		Quoten 2009				Ausnutzung 2009 vorläufig				
Fischart		Gesamt	Hochsee	Kutter	Rest	Hochsee	Kutter	Gesamt	%	Rest
(5)(9)	Kabeljau/Schellfisch C/H/05B-F.	0	0	0					#DIV/0!	
(7)(10)	Seelachs POK/05B-F.	48	0	48					0,0	48
(1)(6)	Rotbarsch RED/05B-F.	473	373	100					0,0	473
(4)	Plattfische FLX/05B-F.	16	13	3					0,0	16
(2)(8)(11)	Leng/ Blauleng B/L/05B-F.	95	10	85					0,0	95
	Blauer Wittling WHB/2A4AXF	90	90	0					0,0	90
(3)(12)	andere Arten OTH/05B-F.	25	allgemeine Quote (25)						0,0	25
	Gesamt	747							0,0	747
(1)	300 t von H an POL 02.03.09		(5) 7 t von H an POL 31.03.09				(9) 3 t von H an GBR 02.09.09			
(2)	500 t von H an POL 02.03.09		(6) 700 t von H an POL 31.03.09				(10) 63 t von H an GBR 02.09.09			
(3)	140 t an POL 02.03.09		(7) 190 t von H an POL 31.03.09				(11) 203 t von H an GBR 02.09.09			
(4)	38 t von H an POL 02.03.09		(8) 100 t von H an POL 31.03.09				(12) 140 t an GBR 02.09.09			

Norwegen nördlich 62°N, Jan Mayen		Quoten 2009				Ausnutzung 2009 vorläufig				
Fischart		Gesamt	Hochsee	Kutter	Rest	Hochsee	Kutter	Gesamt	%	Rest
(2)(14)(15)(18)	Kabeljau COD/1N2AB.	4.908	4.908	0		3.830		3.830	78,0	1.078
(19)(21)(22)(24)										
(3)(6)(8)(10)(11)	Schellfisch HAD/1N2AB.	746	746	0		595		595	79,8	151
(16)(23)										
(1)(7)(9)(12)(13)	Seelachs POK/1N2AB.	1.939	1.939	0		1.871		1.871	96,5	68
(17)										
(4)(20)	Rotbarsch Beifang RED/1N2AB	756	756	0		80		80	10,6	676
	Schwarzer Heilbutt GHL/1N2AB	25	25	0					0,0	25
(5)	andere Arten Beifang OTH/1N2AB.	117	117	0					0,0	117
	Gesamt	8.491	8.491	0		6.376		6.376	75,1	2.115
(1)	226 t von K an H 26.02.09		(10) 130 t von H an PRT 10.03.09 (Package 1)				(19) 400 t von GBR an H 03.04.09			
(2)	44 t von K an H 26.02.09		(11) 220 t von H an PRT 10.03.09 (Package 2)				(20) 10 t von H an GBR 02.09.09			
(3)	11 t von K an H 26.02.09		(12) 110 t von H an PRT 10.03.09 (Package 1)				(21) 45 t von GBR an H 27.08.09			
(4)	17 t von K an H 26.02.09		(13) 90 t von H an PRT 10.03.09 (Package 2)				(22) Erh.Gq. auf 2.425 t nach VO 753/09 (H 88 t, K 2t)			
(5)	8 t von K an H 26.02.09		(14) 188 t von POL an H 18.03.09 (aus 2008)				(23) 45 t von GBR an H 27.08.09			
(6)	290 t von GBR an H 26.02.09		(15) 200 t von GBR an H 17.03.09				(24) 2 t von K an H 08.09.09			
(7)	253 t von H an GBR 26.02.09		(16) 286 t von POL an H 06.04.09				(25) 90 t von H an GBR 23.09.09			
(8)	60 t von H an ESP 02.03.09		(17) 32 t von POL an H 06.04.09							
(9)	40 t von H an ESP 02.03.09		(18) 1.740 t von POL an H 06.04.09							

Spitzbergen		Quoten 2009				Ausnutzung 2009 vorläufig				
Fischart		Gesamt	Hochsee	Kutter	Rest	Hochsee	Kutter	Gesamt	%	Rest
(1)(2)(3)(4)(5)	Kabeljau COD/1/2B.	3.824	3.824	0		3.826		3.826	100,1	-2
(6)(7)										
	Gesamt	3.824	3.824	0		3.826		3.826	100,1	-2
(1)	200 t von POL an H 04.03.09		(4) 500 t von GBR an H 14.07.09				(7) 8 t von GBR an H 05.10.09			
(2)	200 t von H an GBR 18.03.09		(5) 40 t von POL an H 17.08.09							
(3)	200 t von H an GBR 06.04.09		(6) Fangstop zum 02.09.2009							

Grönland XIV, V		Quoten 2009				Ausnutzung				
Fischart		Gesamt	Hochsee	Kutter	Rest	Hochsee	Kutter	Gesamt	%	Rest
(3)(4)(5)(6)	Kabeljau + NAFO 0 & 1 COD/N01514	1.848	1.848	0		342		342	18,5	1.506
(7)(9)(10)(11)	Rotbarsch RED/514 GRN	1.152	1.152	0		10		10	0,9	1.142
(1)(2)(12)	Schwarzer Heilbutt GHL/514GRN	5.117	5.117	0		4.598		4.598	89,9	519
	Gesamt	8.117	8.117	0		4.950		4.950	61,0	3.167
(1)	152 t an GBR 20.02.09		(6) 100 t von H an PRT 08.06.09 (Package 1)				(11) 600 t von H an POL 11.09.09			
(2)	1.257 t von H an POL 02.03.09		(7) 50 t von H an LTU 25.06.09				(12) 255 t von POL an H 11.09.09			
(3)	900 t von H an ESP 08.06.09		(8) 606 t von H an GBR 14.07.09							
(4)	550 t von H an POL 08.06.09		(9) 90 t von H an POL 17.08.09							
(5)	300 t von H an POL 08.06.09		(10) 1.000 t von H an LTU 31.08.09							

Grönland:NAFO:1F	Quoten:2009				Ausnutzung:2009:vorläufig				
	Gesamt	Hochsee	Kutter	Rest	Hochsee	Kutter	Gesamt	%	Rest
Fischart									
Schwarzer Heilbutt GHL/N01GRN	1.550	1.550	0		834		834	53,8	716
Gesamt	1.550	1.550	0		834		834	53,8	716

Island:V	Quoten:2009				Ausnutzung:2009:vorläufig				
	Gesamt	Hochsee	Kutter	Rest	Hochsee	Kutter	Gesamt	%	Rest
Fischart									
Rotbarsch RED/05A-IS								#DIV/0!	
Gesamt								#DIV/0!	

Zusammenfassung	25.263	21.982		0	15.986		15.986	290	9.277
-----------------	--------	--------	--	---	--------	--	--------	-----	-------

Ausnutzungsstand der Importkontingente für Fischereierzeugnisse in der Bundesrepublik Deutschland

2 0 0 9

Ausnutzungsstand per:

30.11.2009

	Zoll %	Kontingent t	EU: noch verfügbare Menge t
GATT-Kontingente			
VO (EG) Nr. 32/2000 [VO (EG) Nr.1808/95]			
09.0006			
			Heringe (einschl Lappen) fr. o. gefr. (1)
	0	34.000	1.360
			16.06.09 - 14.02.10
09.0007			Kabeljau (2), ges., gefr.
	0	25.000	erschöpft 08.11.09
			01.01.09 - 31.12.09
09.0009			Nordamerikanische Seehechte, fr. o. gefr. (3)
	8	2.000	erschöpft 23.03.09
			01.01.09 - 31.12.09
GATT-Kontingente			
VO (EG) Nr. 32/2000 [VO (EG) Nr.345/96]			
09.0045			Fische der Gattung Coregonus, gefr.
	5,5	1.000	61
			01.01.09 - 31.12.09
09.0046			Krebstiere, m. Dill geg., gefr.
	0	3.000	erschöpft 30.09.09
			01.01.09 - 31.12.09
09.0047			Garnelen der Art Pandalus b., o. Schale, gefr.
	0	500	erschöpft 04.01.09
			01.01.09 - 31.12.09
09.0048			Fischfilet d. Art Allicyclytus spp., Pseudoc., gefr.
	0	200	erschöpft 14.01.09
			01.01.09 - 31.12.09

1) Unter Einhaltung der Referenzpreise

2) Gadus morhua, ogac, Boreogadus saida

3) Merluccius bilinearis

4) Gadus morhua

5) Gadus morhua, ogac, macrocephalus, Boreogadus saida

6) Gadus ogac, macrocephalus, Boreogadus saida

Zusatzprotokoll z. Abk. zw. Norwegen u. Wirtschaftsgemeinschaft Ursprung Norwegen 01.01.09 - 31.12.09		Zoll %	Kontingent t	EU: noch verfügbare Menge t
09.0715	Forellen, fr. o. gefr.	0	500	erschöpft 19.02.09
09.0716	Lachs, fr.	0	6.100	erschöpft 08.01.09
09.0717	Paz., Atl. Lachs, gefr.	0	580	erschöpft 28.08.09
09.0718	Lachsfilet, fr. o. gefr.	0	610	erschöpft 07.01.09
09.0719	Salmoniden, and. fr. o. gefr.	0	670	502
09.0720	Leng, fr.	0	370	erschöpft 23.08.09
09.0721	Plattfische u. and. Seefische, fr.	0	250	erschöpft 21.02.09
09.0722	Fischfleisch v. Kabeljau, Köhler, Schnellfisch u. a. Seefischen (ausg. Makrelen), gefr.	0	500	erschöpft 26.05.09
09.0723	Heringe, fr. o. gefr. (16.06.09 bis 14.02.10)	0	800	erschöpft 17.06.09
09.0724	Makrelen, fr. (16.06.09 bis 14.02.10)	0	260	erschöpft 17.07.09
09.0725	Makrelen, fr. (16.06.09 bis 14.02.10)	0	100	erschöpft 30.07.09
09.0726	Robarsche, fr. o. gefr.	0	130	erschöpft 29.01.09
09.0727	Filet v. and. Süßwasserfischen, fr. o. gefr.	0	110	91
09.0728	Filet v. Köhler u. Robarsch, fr.	0	180	77
09.0729	Herringslappen, fr. (01.01.08 bis 31.12.08)	0	130	erschöpft 24.11.09
09.0730	Filet v. Kabeljau, Boreog. s., Köhler, Schnellfisch, Seehechten, Schollen, Robarsch, Seeteufel u. a. Seefische, gefr.	0	9.000	erschöpft 04.05.09
09.0731	Fischleber, -rogen, -milch, ges., getr.	0	1.900	1.720
09.0732	Lachs, geräuchert	0	450	erschöpft 14.08.09
09.0733	Heringe, Heilbutte, Makrelen, Forellen, Aale, and. Fische, geräuchert	0	140	42
09.0734	Fische, and., nur gesalzen	0	250	erschöpft 09.04.09
09.0735	Heringe, gesalzen	0	1.440	221
09.0736	Garnelen (Pandalidae), Kaisergranat, gefr.	0	950	349
09.0737	Garnelen (Pandalidae), nicht gefr.	0	800	82
09.0738	Garnelen (Pandalidae), Kaisergranat, nicht gefr.	0	900	806
09.0739	Lachse, gz. o. Stücke, zubereitet	0	170	erschöpft 02.06.09
09.0740	Heringe, gz. o. Stücke, zubereitet	0	3.000	erschöpft 04.01.09
09.0741	Sardinen, Sprotten, gz. o. Stücke, zubereitet	0	180	180
09.0742	Makrelen, gz. o. Stücke, zubereitet	0	130	126
09.0743	Kabeljau, Köhler, Seehecht, AP, Pollack, and. Fische, gz. o. Stücke und and. Fische, zerkleinert, zubereitet	0	5.500	4.808
09.0744	Lachsfiletsch, zubereitet	0	300	256
09.0745	Garnelen, zubereitet, geschält, gefroren	0	5.500	2.094
09.0746	Garnelen and. als gefr. u. geschält	0	1.000	249
09.0747	Mehl, Pellets v. Fisch-, Kreis- u. Weichtieren	0	28.000	27.937
09.0748	Krabben, zubereitet	0	50	erschöpft 03.04.09
09.0752	Heringe	0	44.000	34.438
09.0756	Filets, Lappen von Heringen	0	67.000	17.380
09.0758	Garnelen, geschält und gefroren	0	2.500	33
09.0763	Makrele	0	7.500	7.500
09.0776	Fette, Öle v. Fischen, ausg. Leberöle	0	384	343
09.0778	Makrele	0	15.500	

	Zoll %	Kontingent t	E.U.: noch verfügbare Menge t
Gemeinschaftskontingente			
Zusatzprotokoll z. Abk. zw. Island u. Wirtschaftsgemeinschaft			
VO (EG) Nr. 1921/2004 [VO (EG) Nr. 499/1996]			
Ursprung Island			
01.01.09 - 31.12.09			
09.0792 (01.01.09-31.12.09)	0	950	507
09.0793	0	50	erschöpft 13.07.09
09.0794			
			Heringe Lachs, Filet, fr. u. Lachsfilet, gefr. Plattfische, Seefische, Filets v. Süßwasser- u. Seefischen, Fleisch v. Süßwasser- u. See- fischen, fr. o. gefr.
09.0795	0	250	erschöpft 23.01.09
09.0796	0	1.750	1.750
09.0797	0	50	erschöpft 25.05.09
09.0798	0	2.400	1.564
			Heringe, gesalzen Kaisergranat, gefr. Heringe, zuber. o. haltb. gem. And. Fische u. Fischfleisch, ausg. Heringe, u. Makrelen, zuber. o. haltb. gem.
0	0	50	erschöpft 06.02.09
VO (EG) Nr. 1314/2007 (Abi.L291S.13) [VO (EG) Nr. 499/1996]			
Ursprung Island			
01.01.09 - 31.12.09			
09.0810	0	174	2
09.0811	0	250	erschöpft 11.03.09
			Kaisergranat Filets v. Rotbarsch
VO (EG) Nr. 1337/2007 (Abi.L298S.6) [VO (EG) Nr. 992/1995]			
Ursprung Norwegen			
01.01.09 - 31.12.09			
09.0850	0	3.100	140
09.0851	0	600	289
09.0852	0	200	erschöpft 17.01.09
09.0853	0	734	erschöpft 11.03.09
09.0854	0	667	598
09.0856	0	10.000	10.000
09.0857	0	30.500	20.650
09.0858	0	667	17
			Makrelen Heringe, gefr. Filets v. Heringen And. Fische, gefr. And. Salmoniden Garnelen Makrelen(16.06.09-14.02.10) Garnelen, geschält u. gefroren(01.01.09-30.04.09)
Gemeinschaftskontingent Sardinien, haltb. gem.			
VO (EG) 1981/94 u. And.VO (EG) 650/98			
01.01.09 - 31.12.09			
Ursprung Tunesien			
09.1201	0	100	erschöpft 28.09.09
VO (EG) Nr. 2088/2004			
01.01.09 - 31.12.09			
Ursprung Kroatien			
09.1581	0	30	4
09.1582	0	210	206
09.1583	0	35	33
09.1584	0	650	erschöpft 28.09.09
09.1585	6	180	180
09.1586	0	40	40
09.1587	0	1.550	879
			Forellen Karpfen Seebrassen Meerbarsche Sardinen Sardellen Fische zuber. od. haltbar gemacht

	Zoll %	Kontingent t	EU: noch verfügbare Menge t
Gemeinschaftskontingente			
VO (EG) Nr. 824/2007			
01.01.09 - 31.12.09			
09.2759	0	80.000	18.810
09.2760	0	15.000	5.544
09.2761	0	20.000	5.003
09.2762	6	1.500	1.371
09.2765	0	10.000	7.995
09.2766	0	2.000	1.093
09.2770	0	10.000	8.189
09.2772	0	55.000	31.318
09.2774	4	15.000	6.677
09.2776	0	20.000	erschöpft 04.08.09
09.2778	0	5.000	erschöpft 19.10.09
09.2785	0	45.000	erschöpft 20.940
09.2786	0	1.500	1.084
09.2788	0	20.000	2.801
09.2790	6	10.000	erschöpft 04.01.09
09.2792	6	10.000	erschöpft 02.10.09
09.2794	6	20.000	1.153
*) zur Verarbeitung bestimmt			
VO (EG) Nr. 2563/00			
01.01.09 - 31.12.09			
Ursprung Albanien, Bosnien und Herzegowina, Kroatien, Mazedonien, Montenegro, BR Jugoslawien einschl. Kosovo			
09.1561	12,5	60	60
09.1571	0	50	erschöpft 31.08.09
09.1573	0	110	110
09.1575	0	75	75
09.1577	0	60	60
gem. VO (EG) Nr. 407/2008 v. 07.05.2008			
Amtsblatt L 122 v. 08.05.08			
01.01.09 - 10.05.09			
09.1579	6	70	70
*) lbd, fr, gek, gefr, getr, ges o in Salzlake, ger, Filets u. Fleisch, Mehl u. Pellets			
VO (EG) Nr. 1916/2006			
01.01.09 - 31.12.09			
Ursprung Albanien			
09.1500	0	50	50
09.1501	0	20	20
09.1502	0	20	18
09.1503	0	20	20
09.1504	6	100	100
09.1505	0	1.000	801
*) lbd, fr, gek, gefr, getr, ges o in Salzlake, ger, Filets u. Fleisch, Mehl u. Pellets			

	Zoll %	Kontingent t	EU: noch verfügbare Menge t
VO (EG) Nr. 497/2008			
01.01.09 - 31.12.09			
Ursprung Montenegro			
09.1516	0	20	20
09.1518	0	10	10
09.1520	0	20	20
09.1522	0	20	20
09.1524	6	200	200
09.1525	12,5	200	200
VO (EG) Nr. 497/2008 v.14.08.2008			
zur Abweichung von der VO(EWG) Nr. 2454/93 in Bezug auf die Bestimmung des Begriffs "Ursprungserzeugnisse" im Rahmen des Schemas allgemeiner Zollpräferenzen zur Berücksichtigung der besonderen Lage von Kap Verde bei bestimmten in die EG ausgeführten Fischereierzeugnissen			
01.01.09 - 31.12.09			
Ursprung Kap Verde			
09.1647	0	1.000	125
09.1648	0	350	94
09.1649	0	211	211
Entscheidung über eine vorübergehende Ausnahmeregelung (EG) Nr. 1528/2007			
von den Ursprungsregeln des Anhangs II			
01.01.09 - 31.12.09			
Ursprung Seychellen			
09.1666	0	3.000	773
Ursprung Kenia			
09.1667	0	2.000	2.000
Ursprung Mauritius			
09.1668	0	3.000	2.253
09.1669	0	600	600

*) lbd, fr, gek, gefr, getr, ges o in Salzlake, ger, Filets u. Fleisch, Mehl u. Pellets

Makrele(Sc.Collas, Sc.Jap., Sc.Scombrus), Filets, zuber.od.haltb.gem.
 Unechter Bonito od. Fregattmakrele(Auxis thazard, Auxis Rochei), Filets,
 zubereitet oder haltbar gemacht
 Gelbflossenthun, Echter Bonito(Tunnus Albacares, Katsuwonus Pelamis),
 Filets, zubereitet oder haltbar gemacht

Haltbar gemachter Thunfisch(1)
 Loins genannte Thunfischfilets
 Haltbar gemachter Thunfisch(1)
 Thunfischfilets
 (1)in jeglicher Verpackungsform, wobei die Ware im Sinne der
 HS-Position 1604 als haltbar gemacht zu betrachten ist.

	Zoll %	Kontingent t	EU: noch verfügbare Menge t
Beschluss der Kommission über eine vorübergehende Ausnahmeregelung von den Ursprungsregeln in Anhang II der VO (EG) Nr. 1528/2007 des Rates zur Berücksichtigung der besonderen Lage Madagaskars bei haltbar gemachtem Thunfisch und "Loins" genannten Thunfischfilets Ursprung Madagaskar 01.01.09 - 31.12.09 09.1645 01.01.09 - 31.12.09 09.1646			
haltbar gemachter Thunfisch	0	2.000	2.000
Thunfischfilets, Loins	0	500	500
Verordnung des Rates (EG) Nr. 312/2003 (AbI. L 46/2003 S. 1) Ursprung Chile 01.01.09 - 31.12.09 09.1934 09.1935 09.1936			
Seehechte, frisch o. gekühlt	10% Ermäßigung	5.000	erschöpft 13.07.09
Fischfilets getr, ges, geräuchert	10% Ermäßigung	40	9
Fische zubereitet	1/3 des Zollsatzes	150	150
VO (EG) Nr. 305/05 Ursprung Chile 01.01.09 - 31.12.09 09.1940 09.1942			
Fische, gefroren	0	725	erschöpft 04.01.09
Makrelen	0		

	Zoll %	Kontingent t	EU: noch verfügbare Menge t
VO (EG) Nr. 2133/2001 (Abl.L 287 S.12)			
01.01.09 - 31.12.09			
Ursprung Norwegen			
09.0779	0	1.177	837
Ursprung Färöer			
09.0689	0	20.000	20.000
Ausnahme Ursprungsregeln gem. Beschluss 2001/822/EG des Rates v. 16.10.2009			
01.08.09 - 31.07.10			
Ursprung Grönland			
09.0691	0	2.100	2.100
VO (EG) Nr. 660/2002 (Abl.L 102 S.14)			
01.01.09 - 31.12.09			
Ursprung Grönland			
09.0692	0	10.000	9.921
Entscheidung (EG) Nr. 644/2002 (Abl. L 211/2002 S.16)			
01.09.08 - 31.08.09			
Ursprung Falklandinseln			
09.1901	0	782	erschöpft 16.01.07
09.1902	0	3.663	3.663
09.1903	0	890	886
09.1904	0	513	213
09.1905	0	3.790	3.140
09.1906	0	686	206
09.1907	0	469	252
09.1908	0	59	59
09.1909	0	3.917	3.221
09.1910	0	2.116	2.077
09.1911	0	503	494
09.1912	0	34.600	22.491
09.1913	0	40.000	39.100
VO (EG) Nr. 767/2007 (Abl.L 310 S.19)			
01.12.08-30.11.09			
Ursprung Falklandinseln			
09.1914	0	12.500	7.930
09.1915	0	5.100	4.984
09.1916	0	34.600	20.586
09.1917	0	31.000	30.985
Entscheidung (EG) Nr. 167/2007 (Abl. L 76/2007 S. 32)			
01.04.09-31.03.10			
Ursprung Saint-Pierre und Miquelon			
09.1650		1.290	1.290
div. Seefischfilets, -fleisch, gefroren; Kabeljau ganz und Filet, gesalzen			

	Zoll %	Kontingent t	EU: noch verfügbare Menge t
VO (EG) Nr. 975/2003 (Abi.L. 141 S.1)			
01.07.07 - 30.06.08			
Ursprung Thailand			
09.2005	12	13.390	erschöpft 01.07.07
01.07.07 - 30.06.08			
Ursprung Philippinen			
09.2006	12	9.270	erschöpft 14.11.07
Ursprung Indonesien			
01.07.07 - 30.06.08			
09.2007	12	2.832,5	erschöpft 25.07.07
01.07.07 - 30.06.08			
Ursprung andere Drittländer			
09.2008	12	257,5	erschöpft 01.07.07
VO (EG) Nr. 875/2004 (Abi.L. 162 S.51)			
01.01.09 - 31.12.09			
Ursprung Mexiko			
09.1854	6%	6.000	6.000
		Thunfischfilets ("Loins")	

Entwicklung der Anlandungen von Frischfisch (ohne Krebs- und Weichtiere) in der Bundesrepublik Deutschland (Basis verkaufte Konsumware)

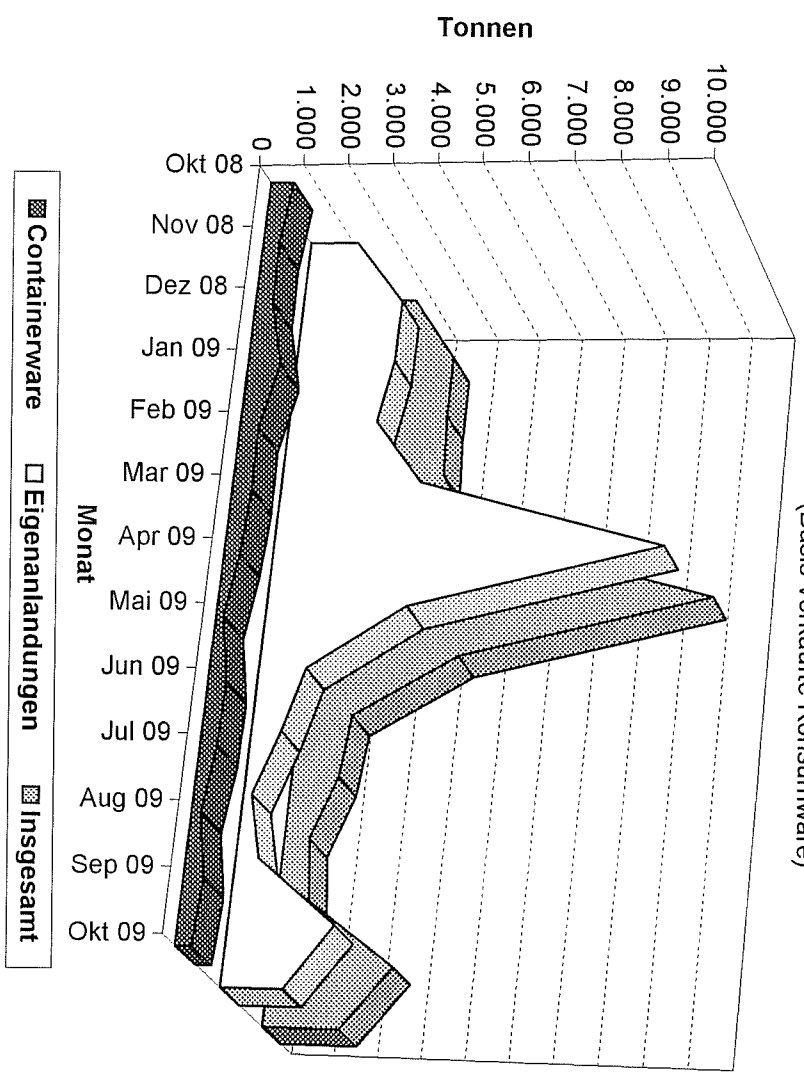

Quelle: BLE

Grafik 2

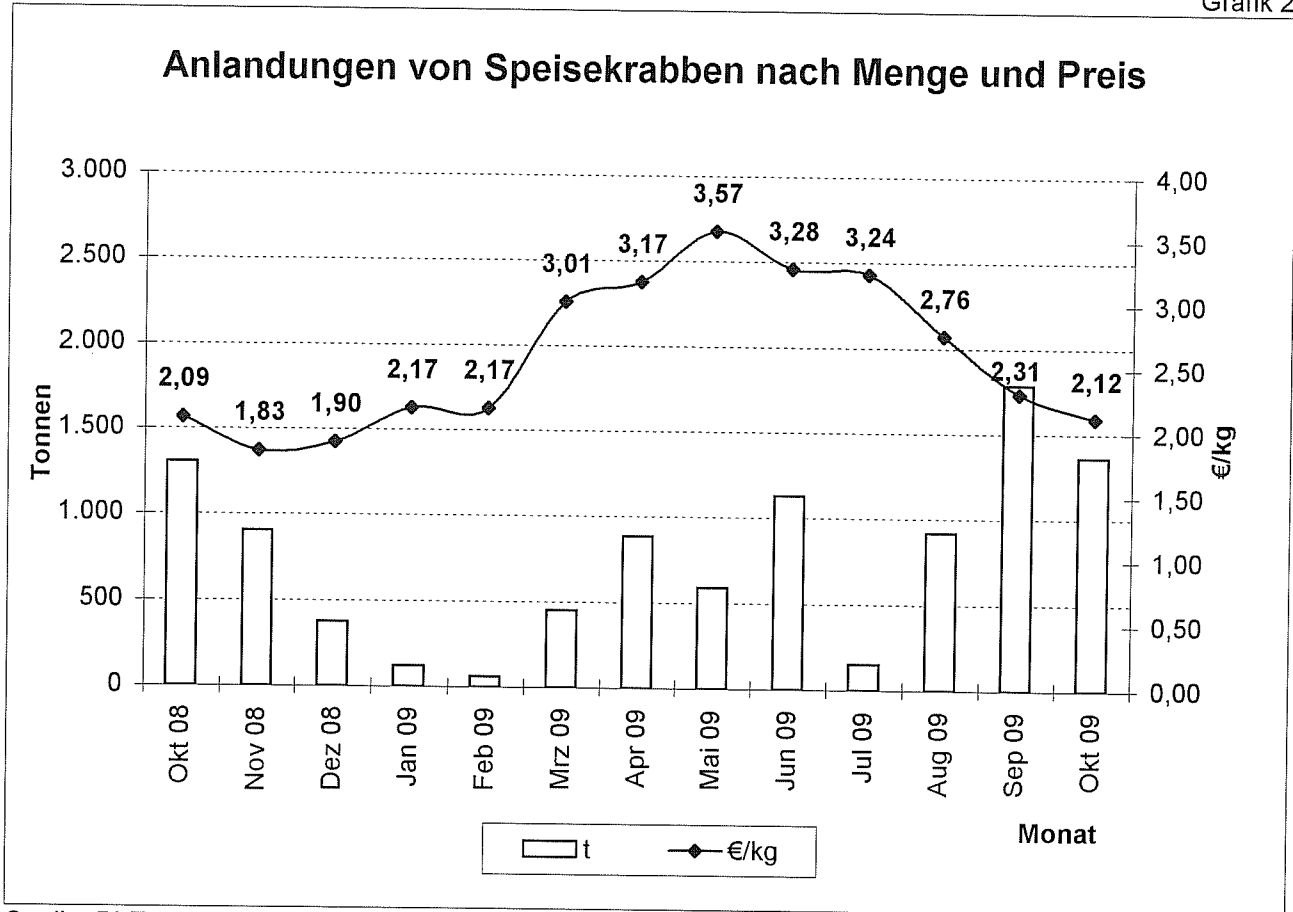

Quelle: BLE

Grafik 3

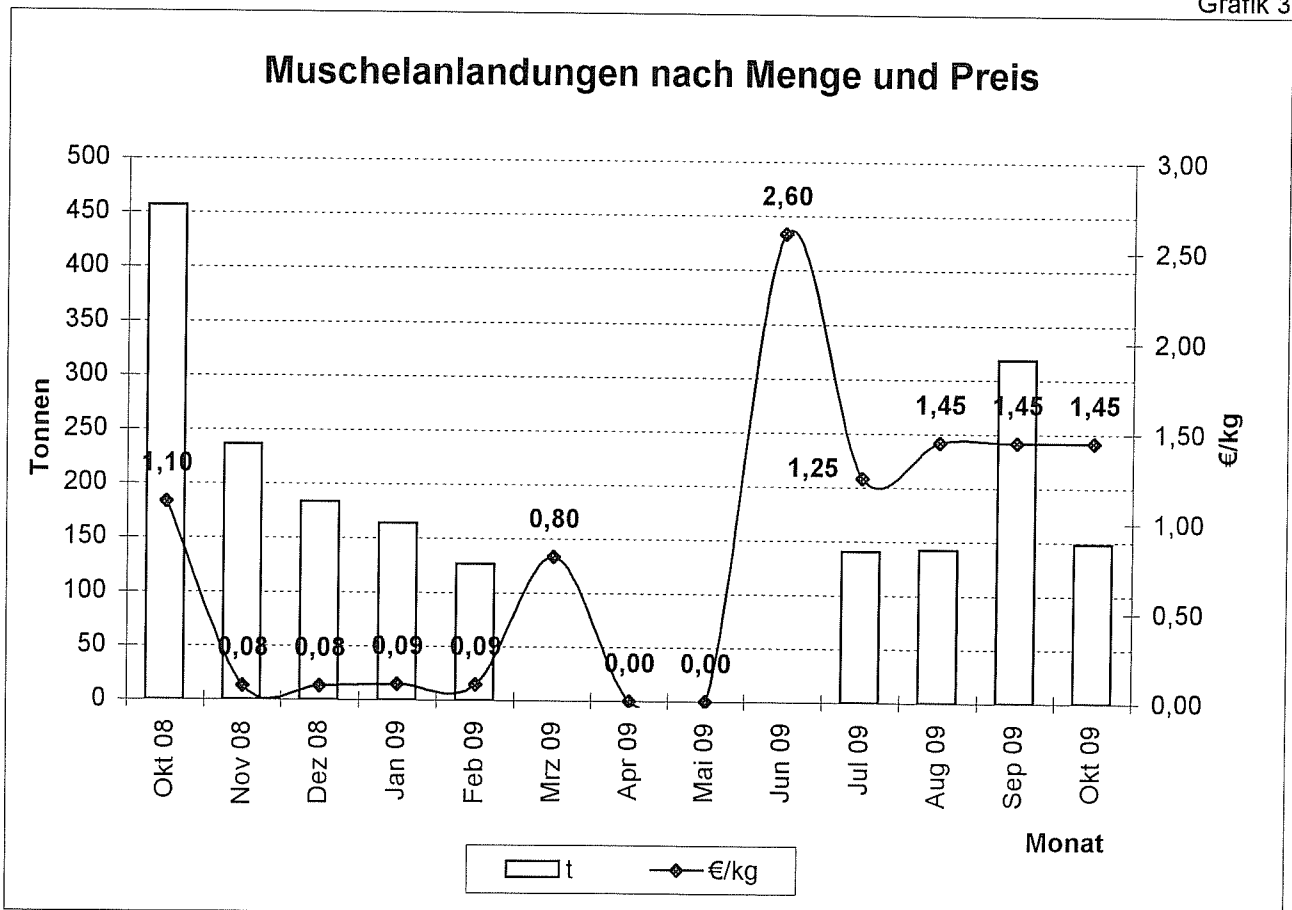

Quelle: BLE

Preisentwicklung für bestimmte Fischarten (ausländische Anlandungen) in der Bundesrepublik Deutschland 2008/2009

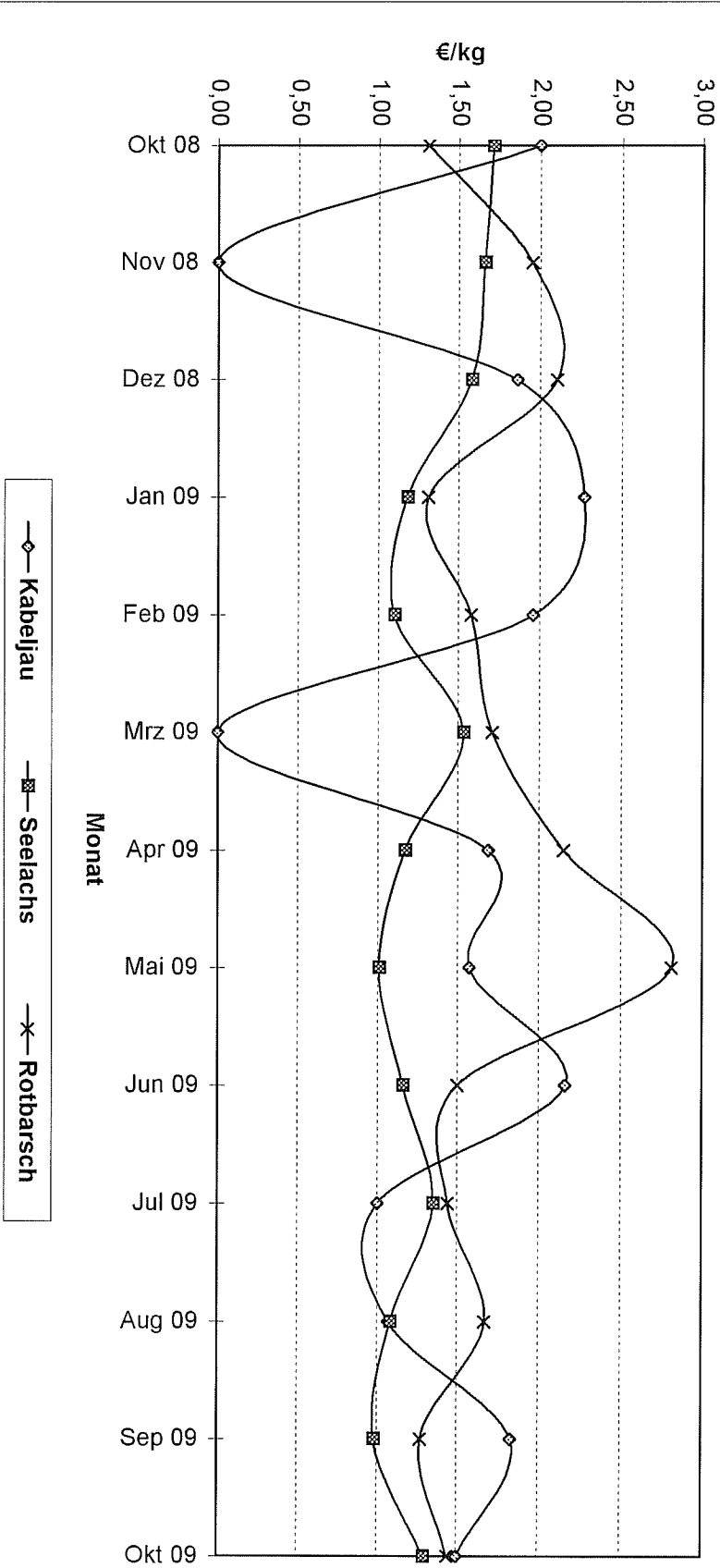

Quelle: Seefischmärkte

Entwicklung der Kabeljaugrößen in den deutschen Anlandungen

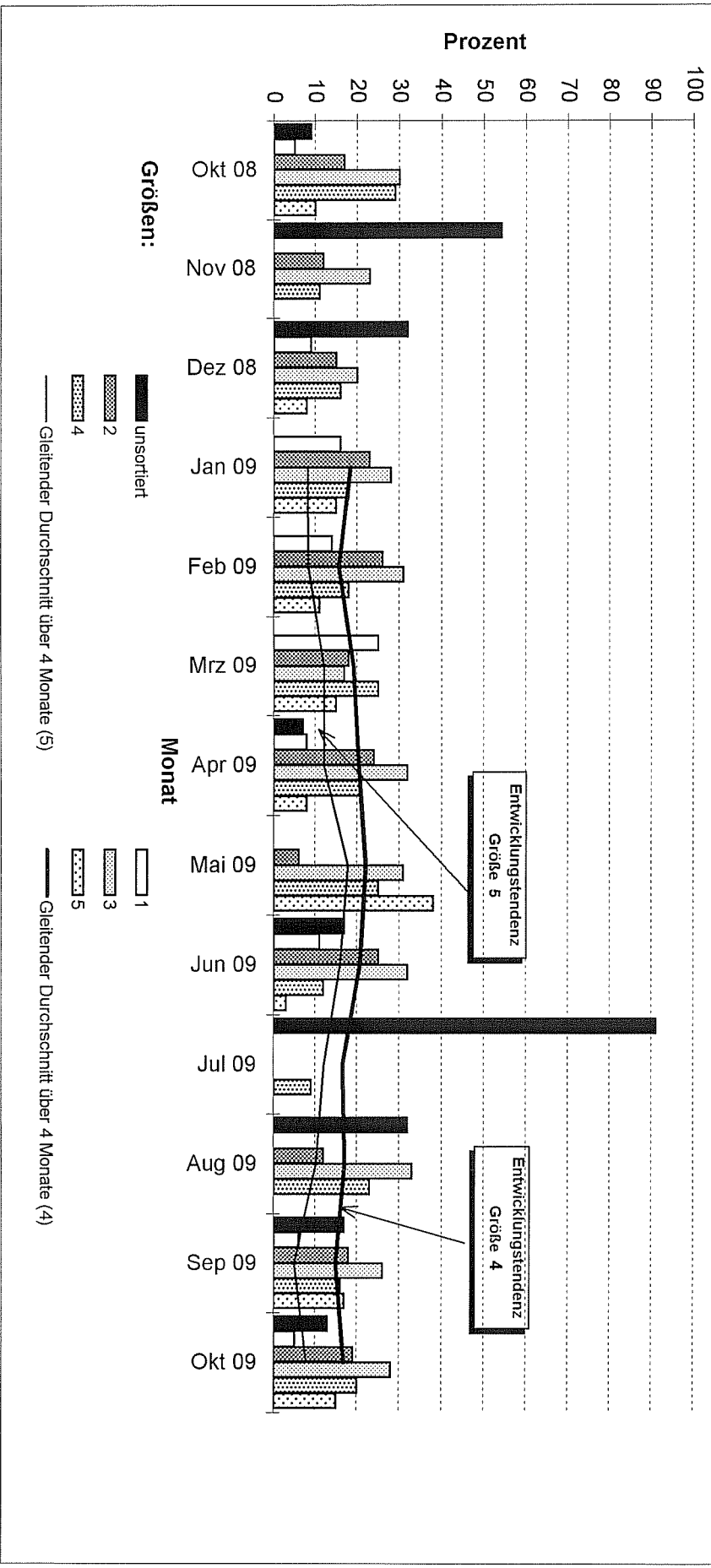

Quelle: BLE

Entwicklung der Seelachsgrößen in den deutschen Anlandungen

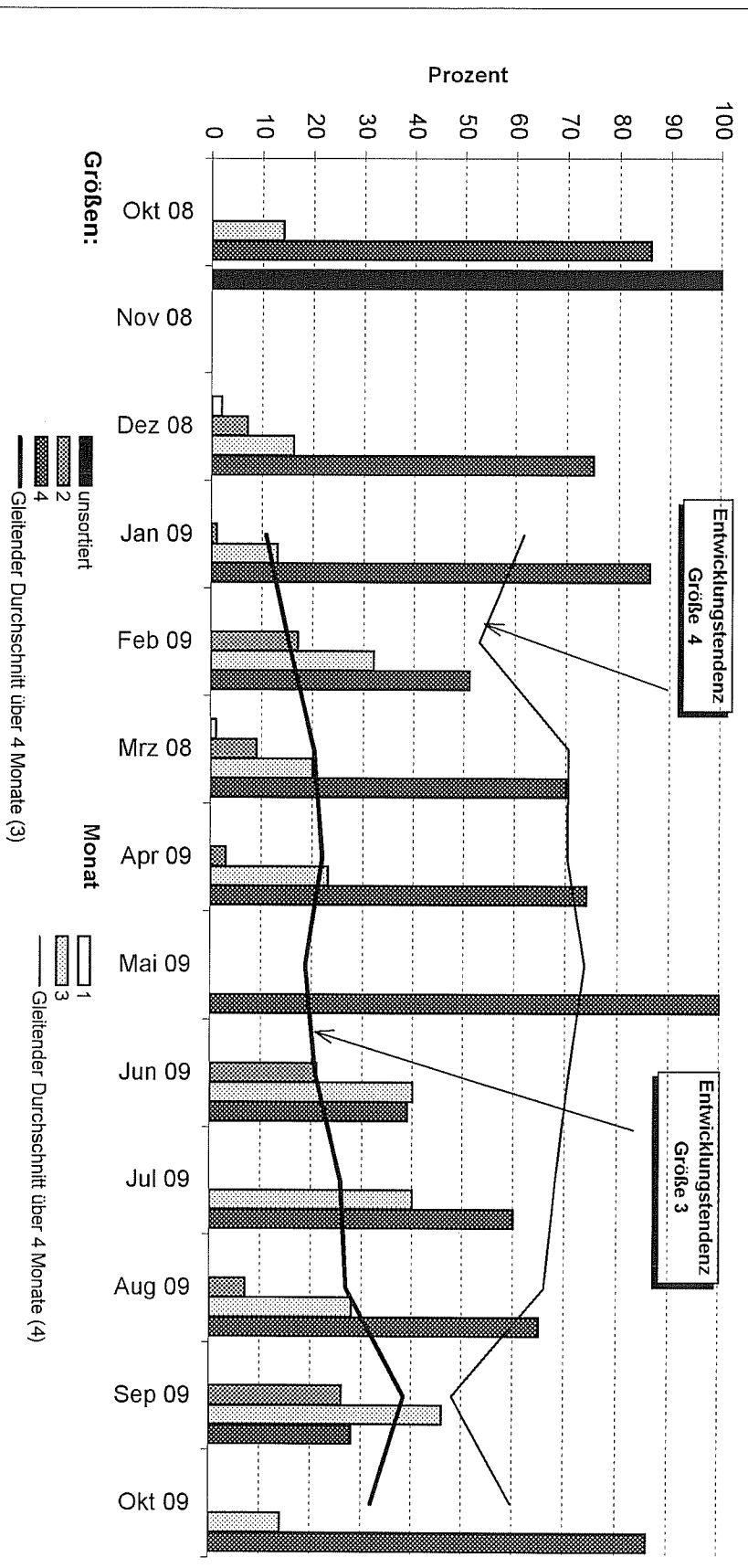

Quelle: BLE

Entwicklung der Dorschgrößen in den deutschen Anlandungen

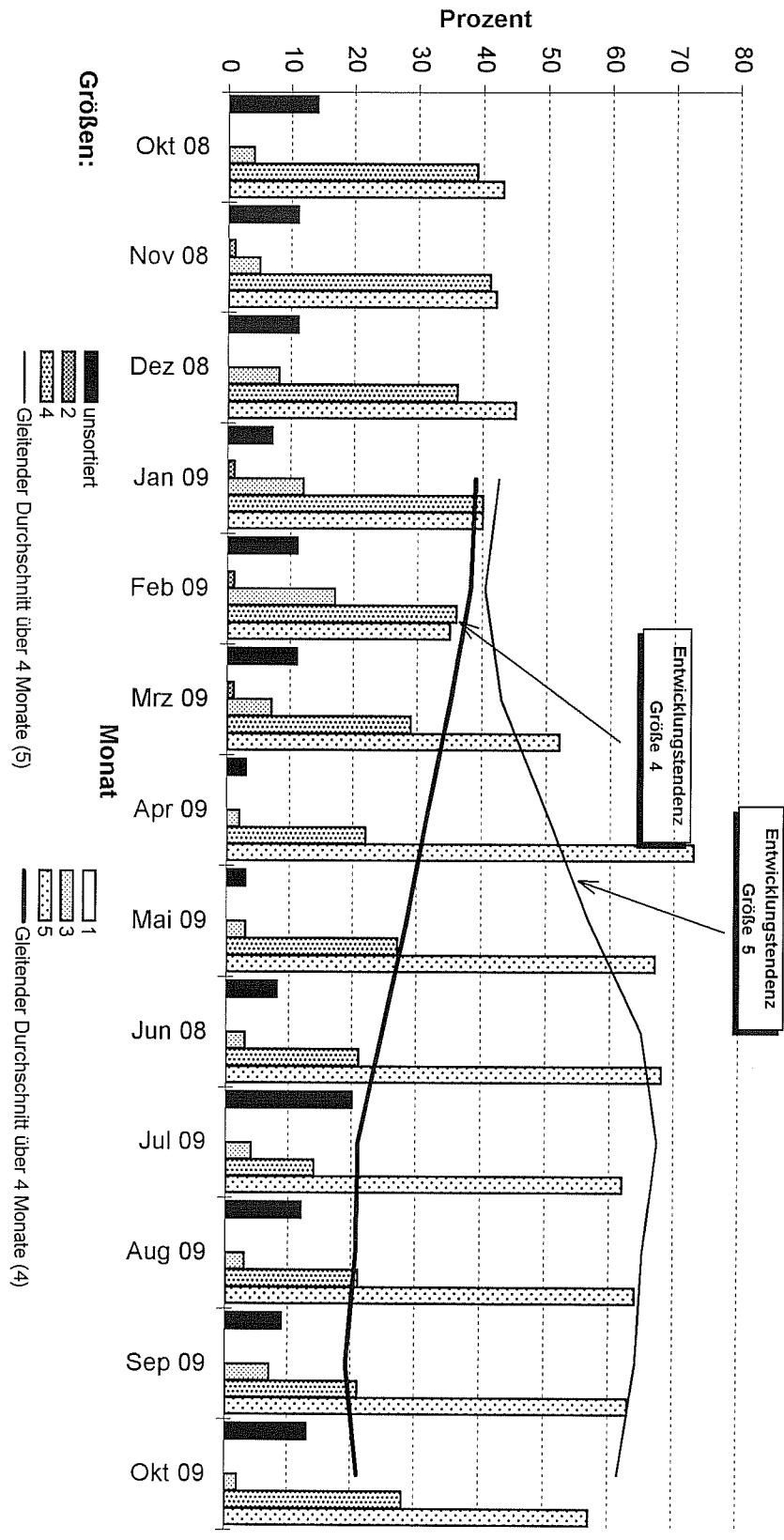

Quelle: BLE

Direktzufuhren ausländischer Fänge aus allen Ländern in die Bundesrepublik Deutschland (einschließlich Containerware)

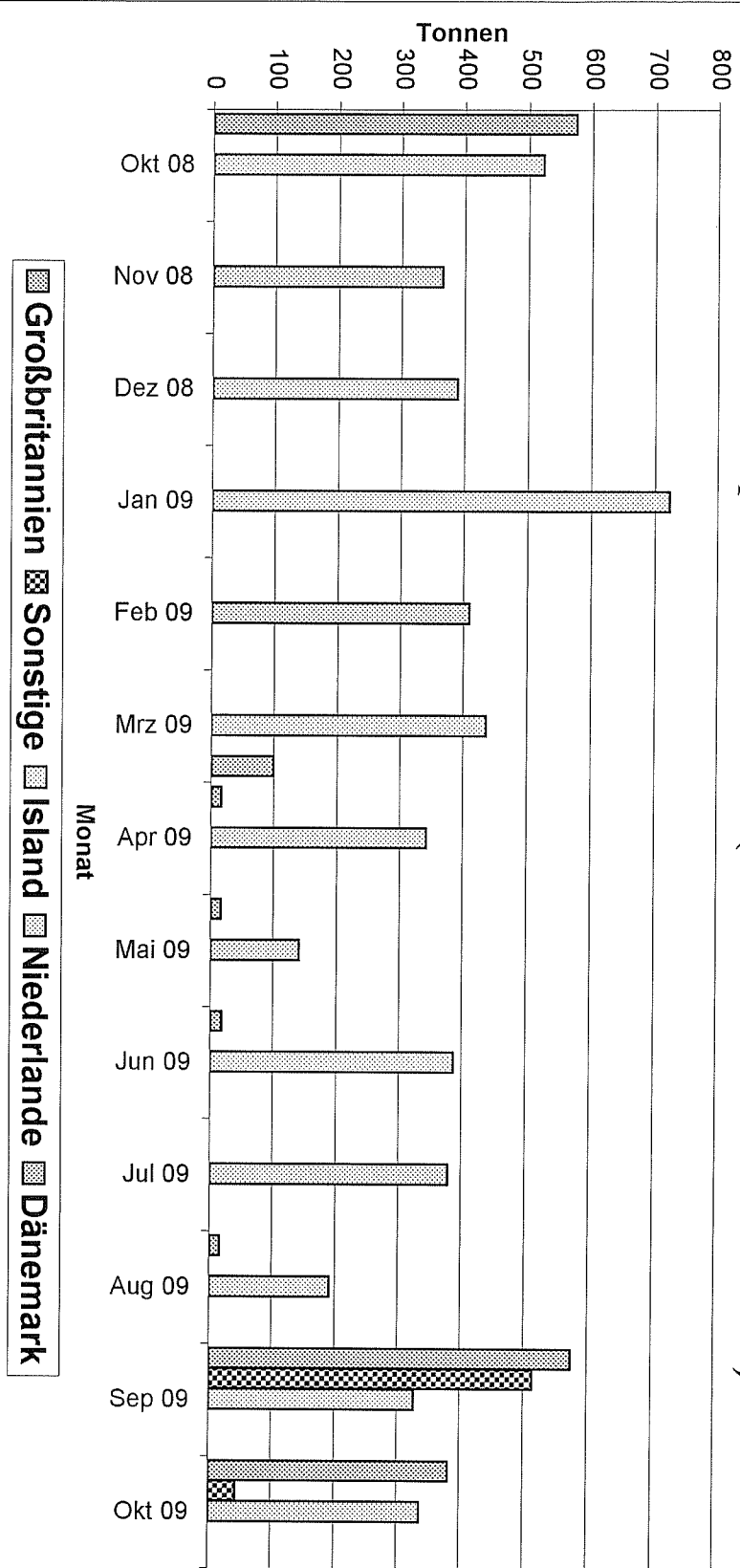

Quelle: BLE

Prozentuale Anteile ausländischer Zufuhren (einschl. Container)

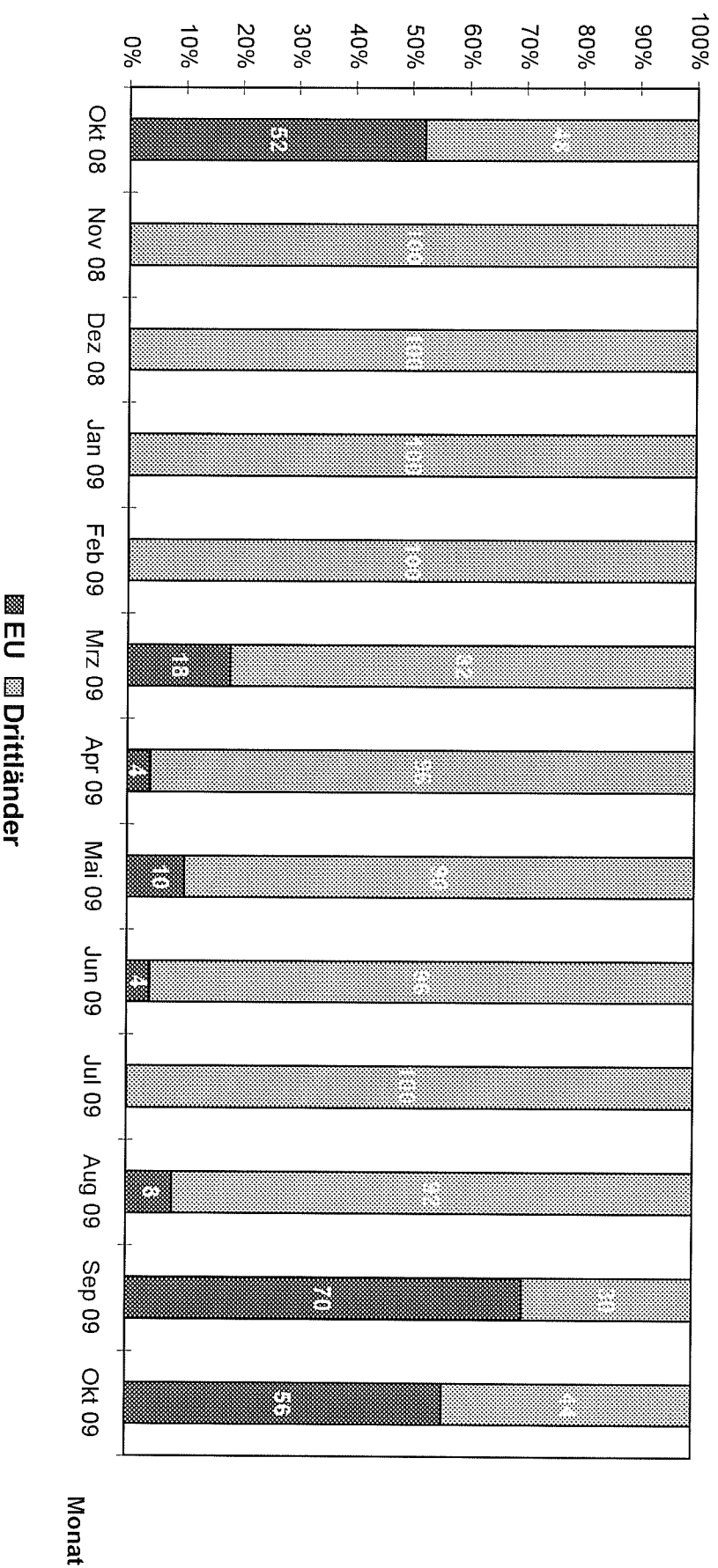

Quelle: BLE

Vergleich des deutschen Preisniveaus mit dem in verschiedenen Nachbarländern für Kabeljau

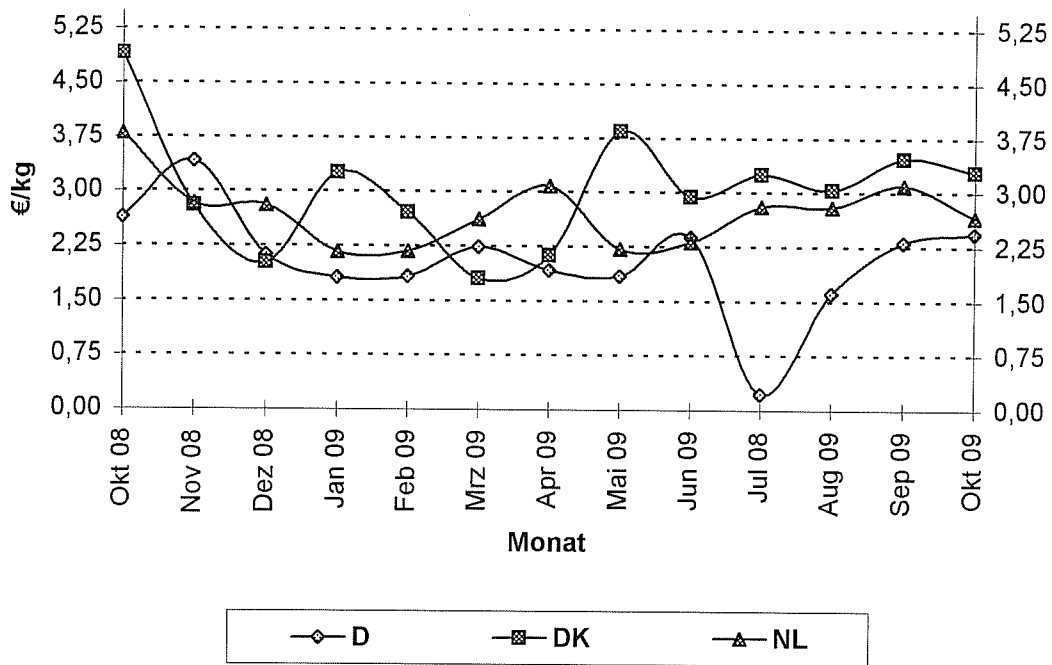

Quelle: BLE

Vergleich des deutschen Preisniveaus mit dem in verschiedenen Nachbarländern für Schellfisch

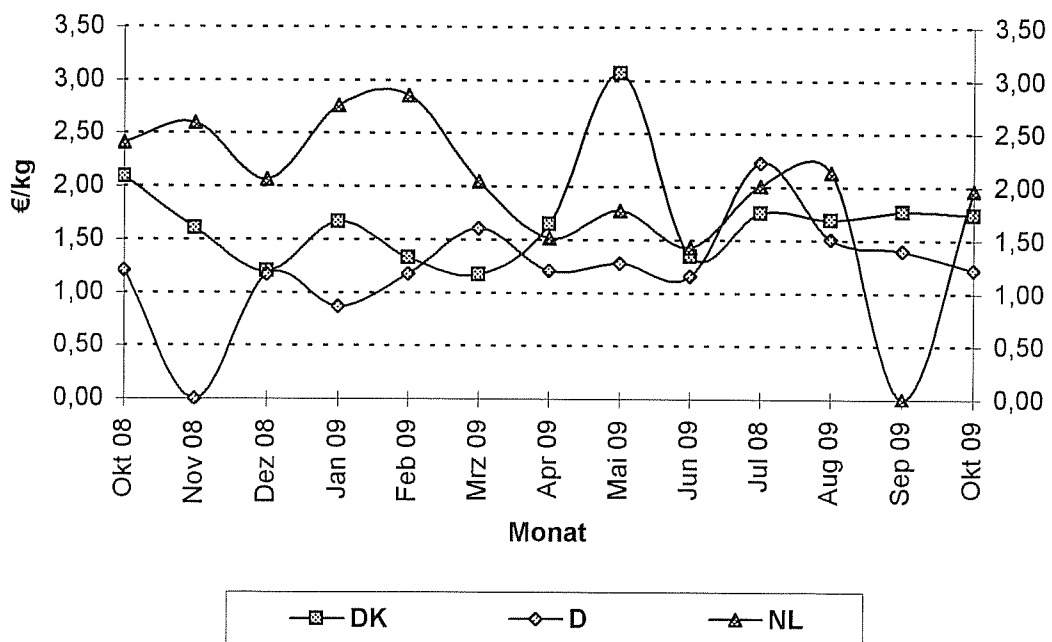

Quelle: BLE

Vergleich des deutschen Preisniveaus mit dem in verschiedenen Nachbarländern für Seelachs

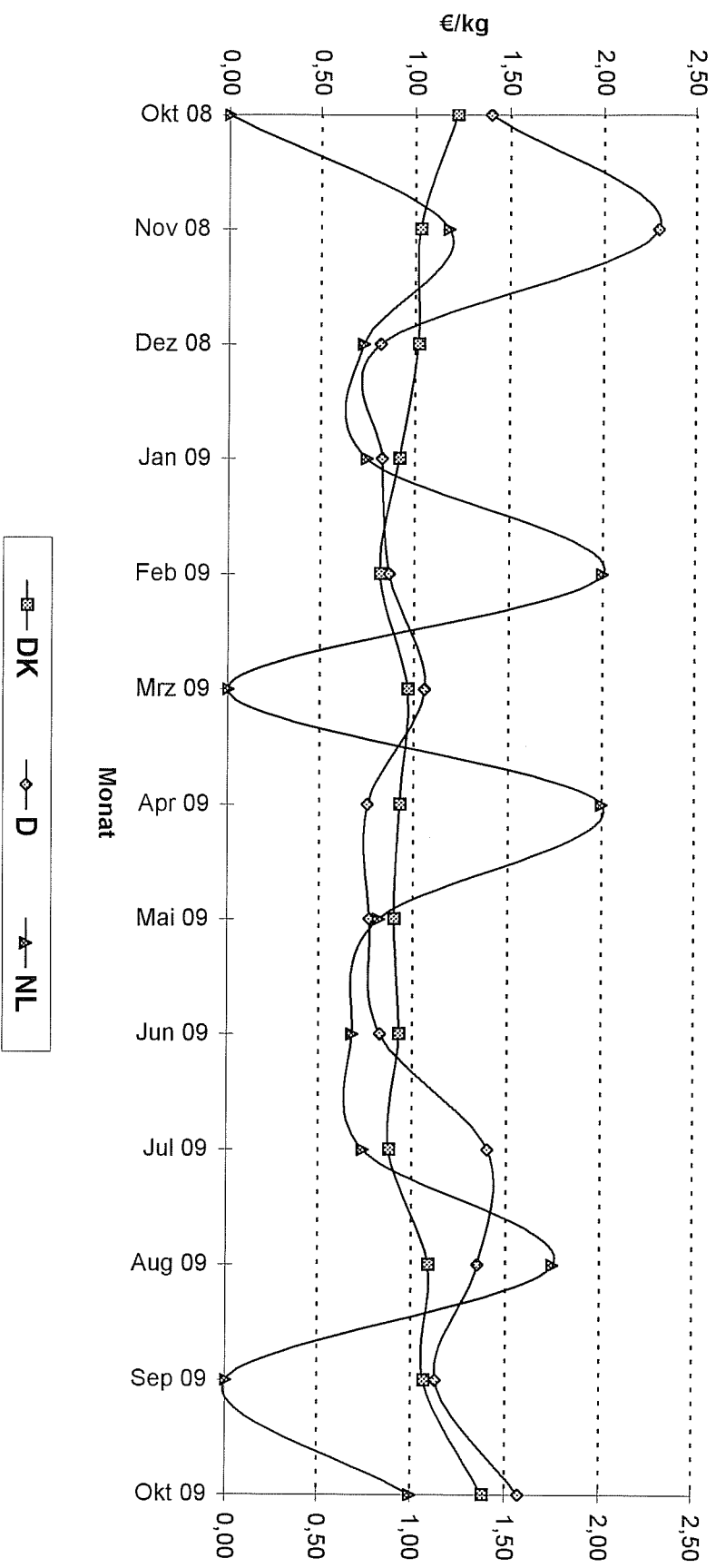

Quelle: BLE

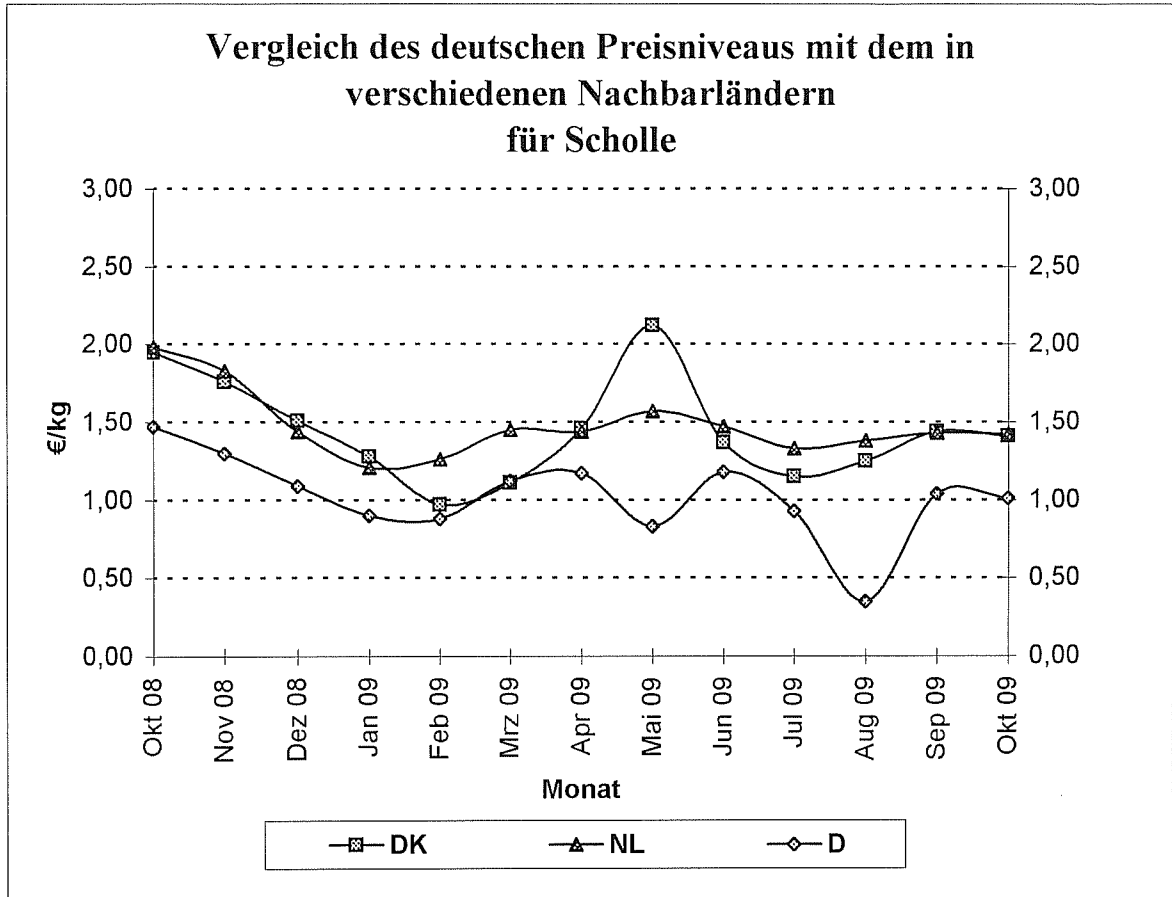

Quelle: BLE

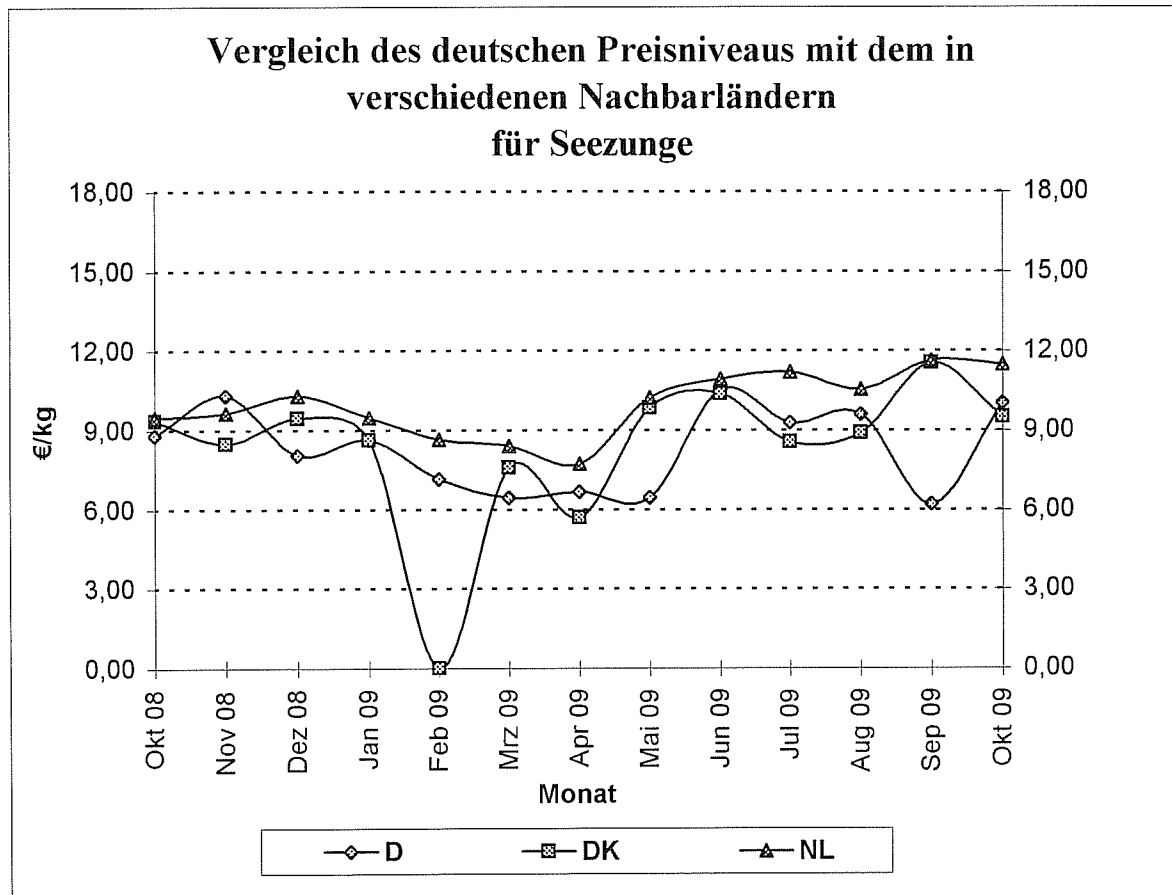

Quelle: BLE

Grafik 15a

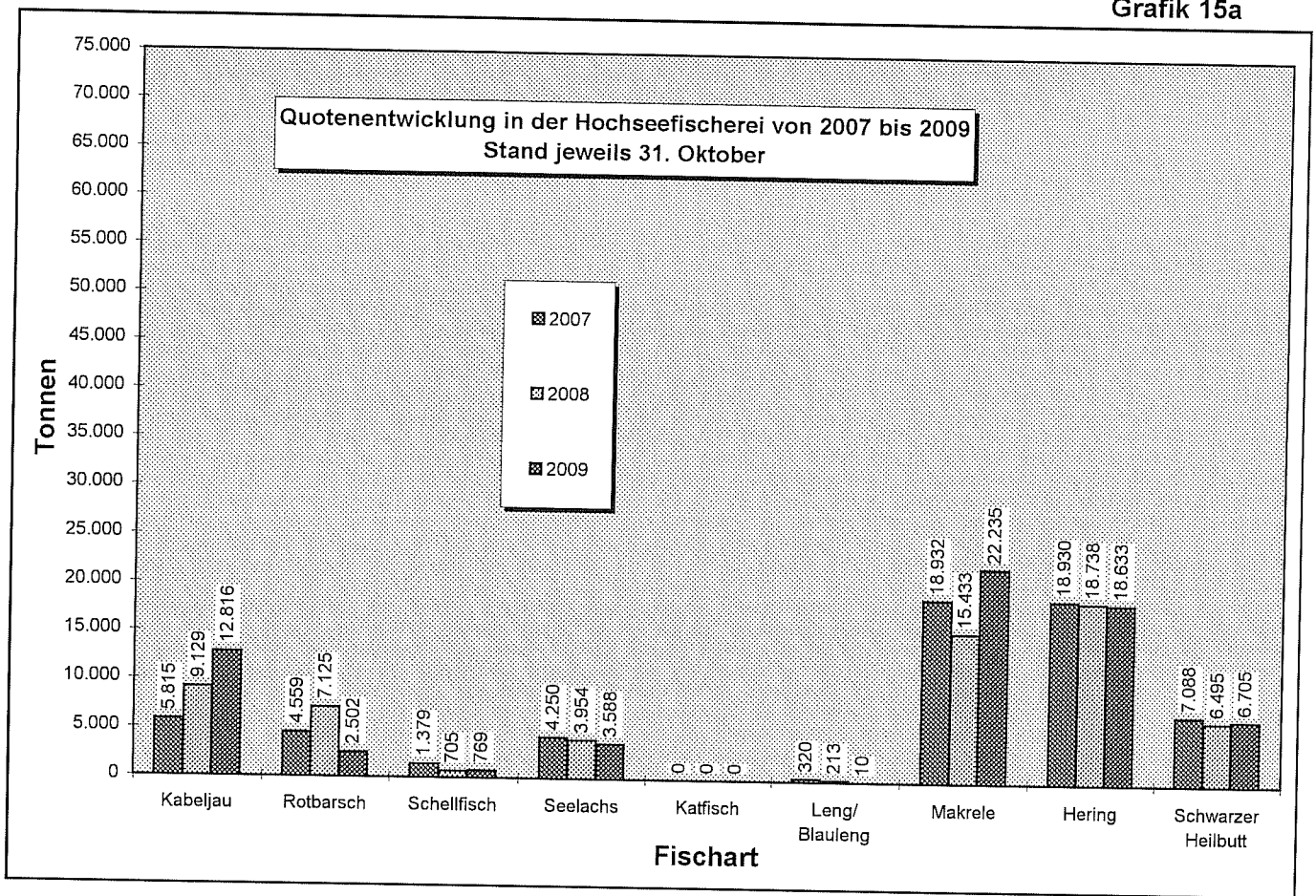

Grafik 15 b

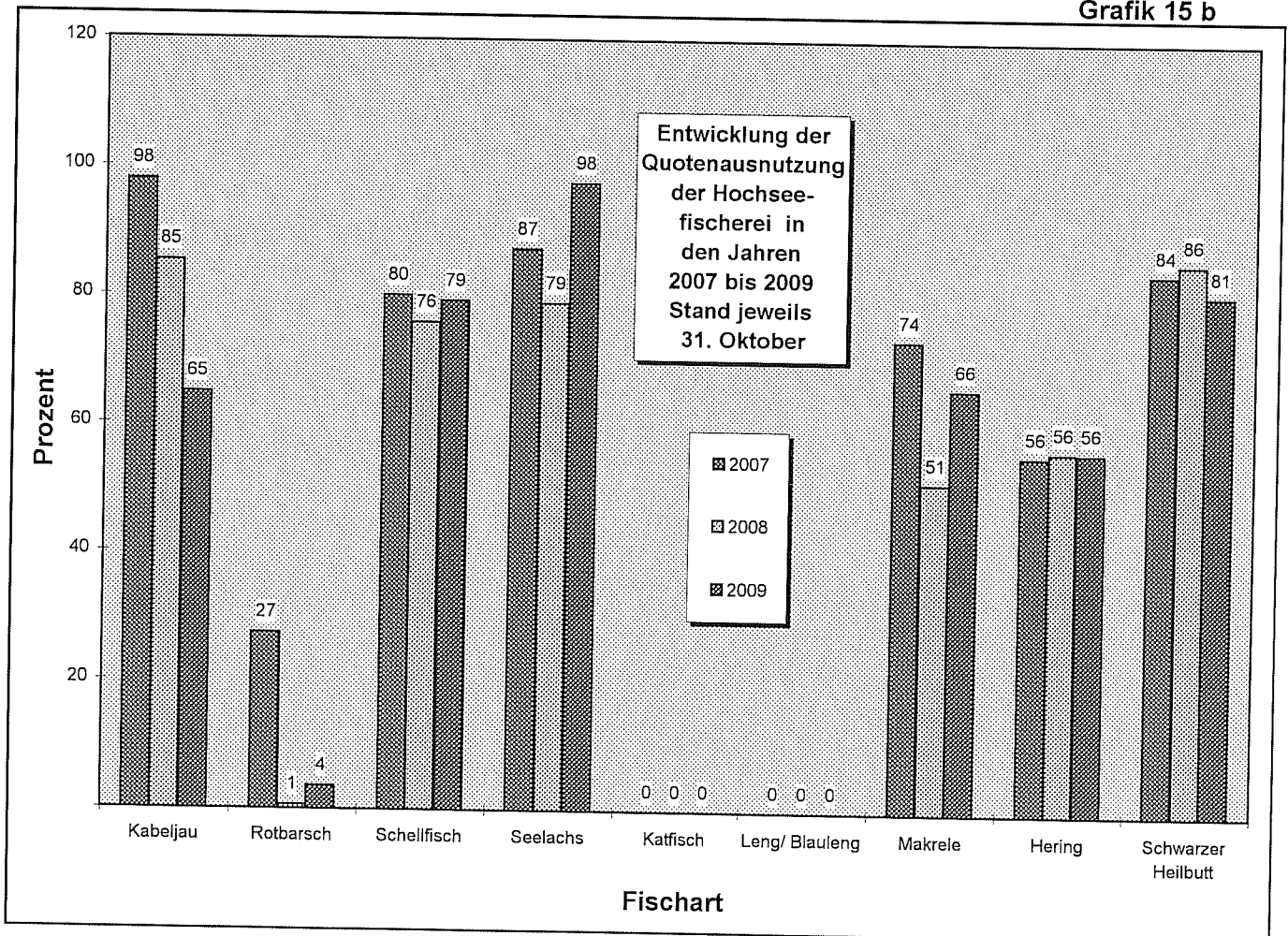

Grafik 16 a

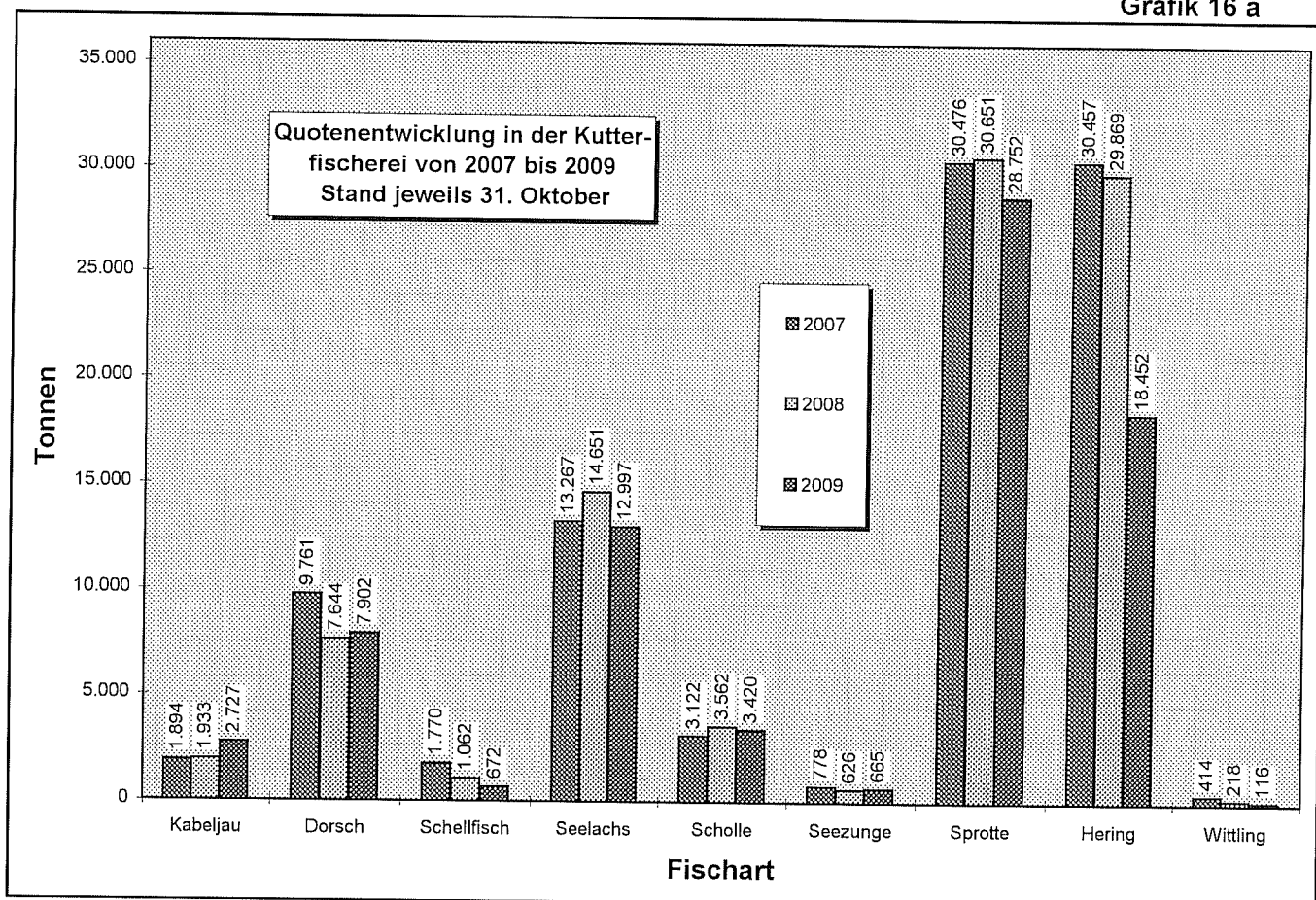

Grafik 16 b

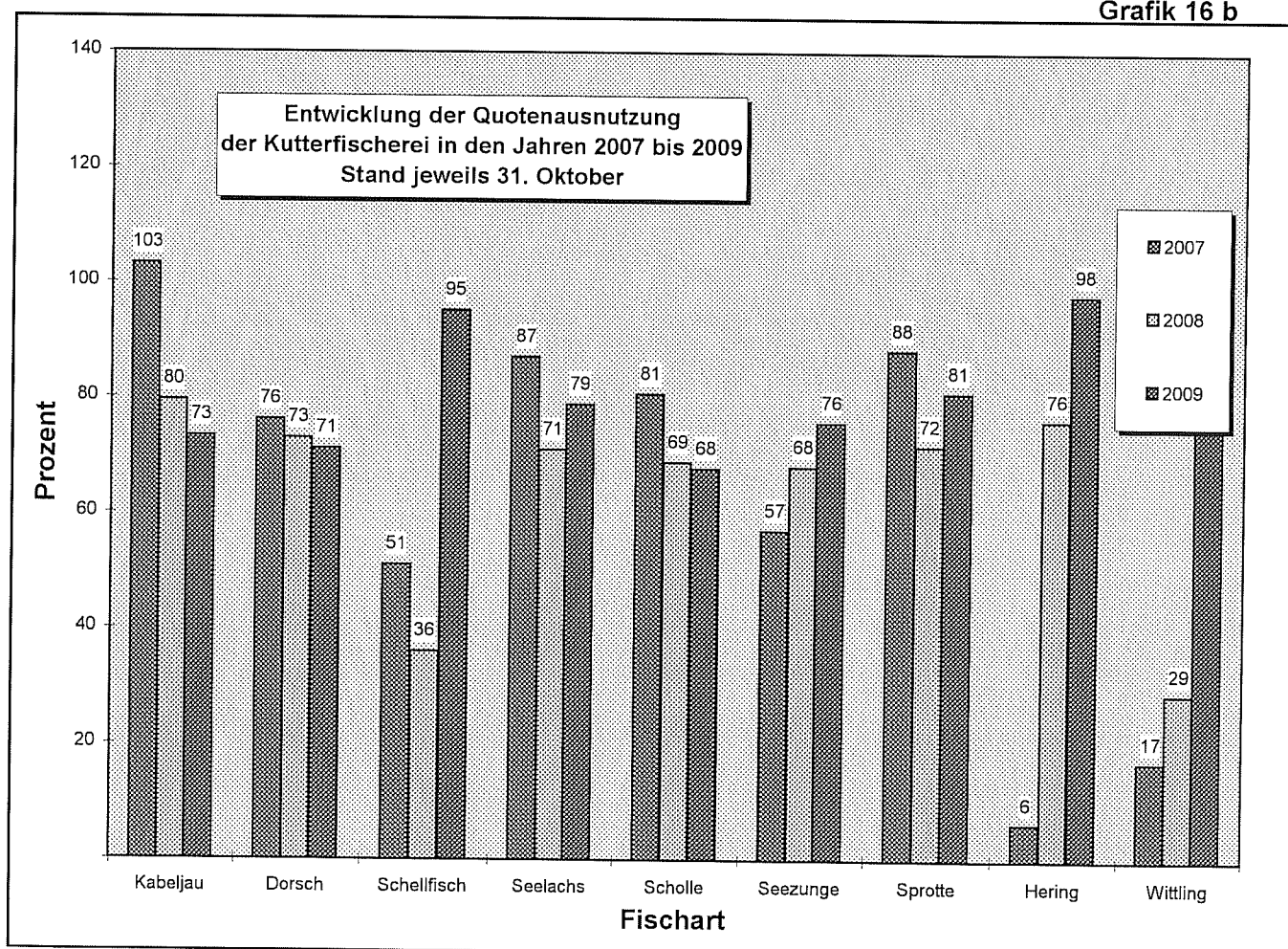

Außenhandel

Grafik 17 a

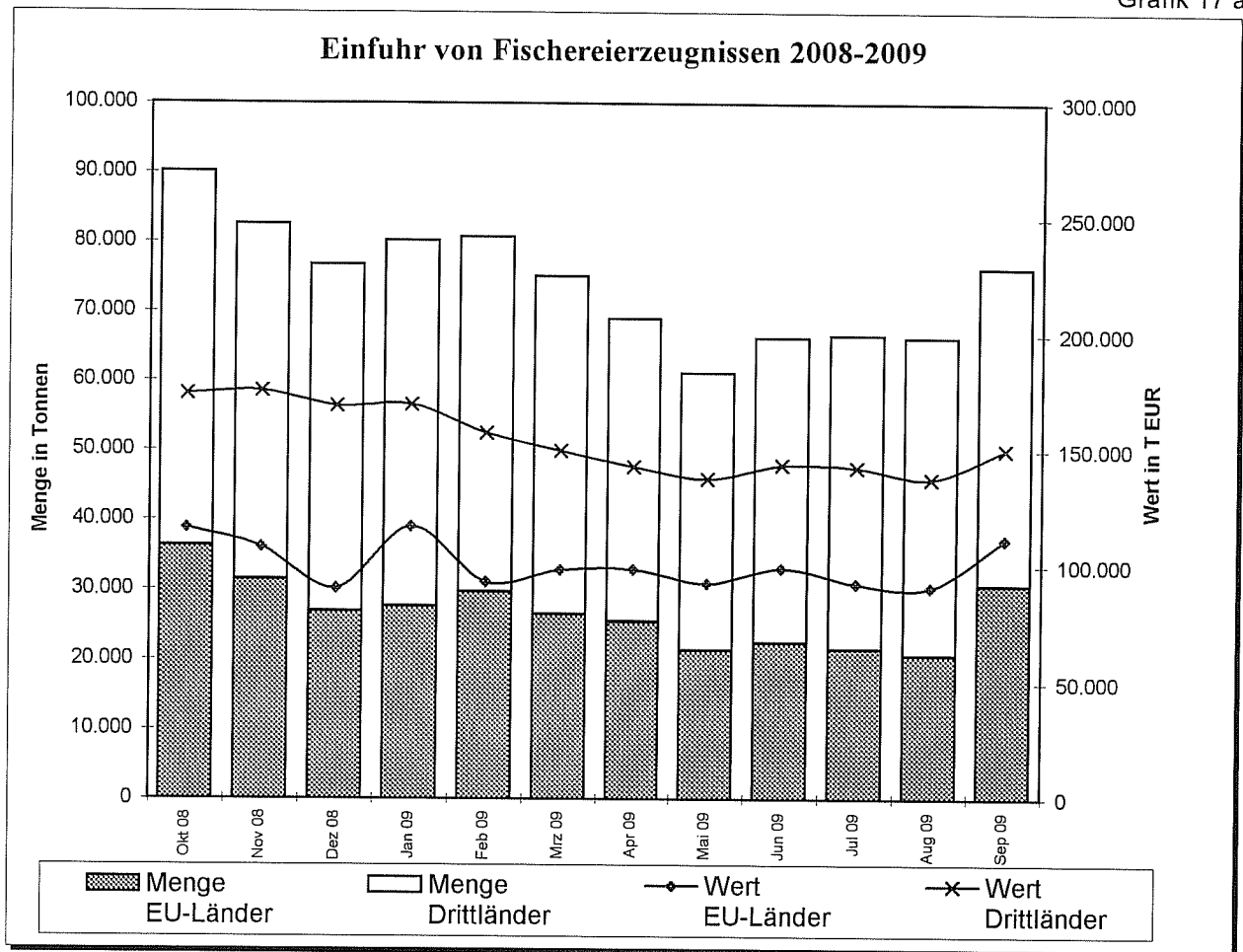

Grafik 17 b

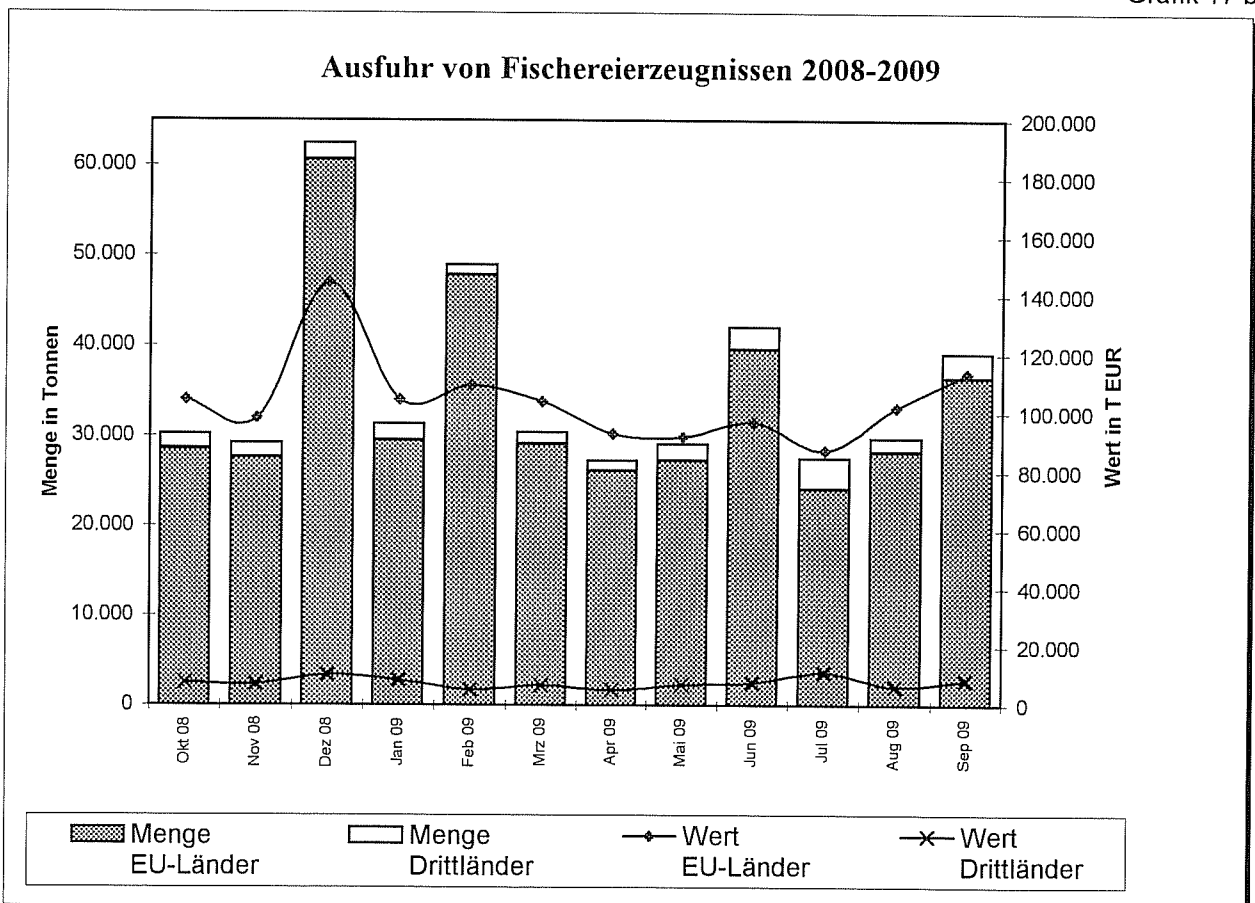

Quelle: Statistisches Bundesamt, BLE; einschl. Auslandsanlandungen

**Gesamteinfuhr von frischem Lachs (03021200)
2007/2009 (2008/2009 vorläufige Zahlen)**

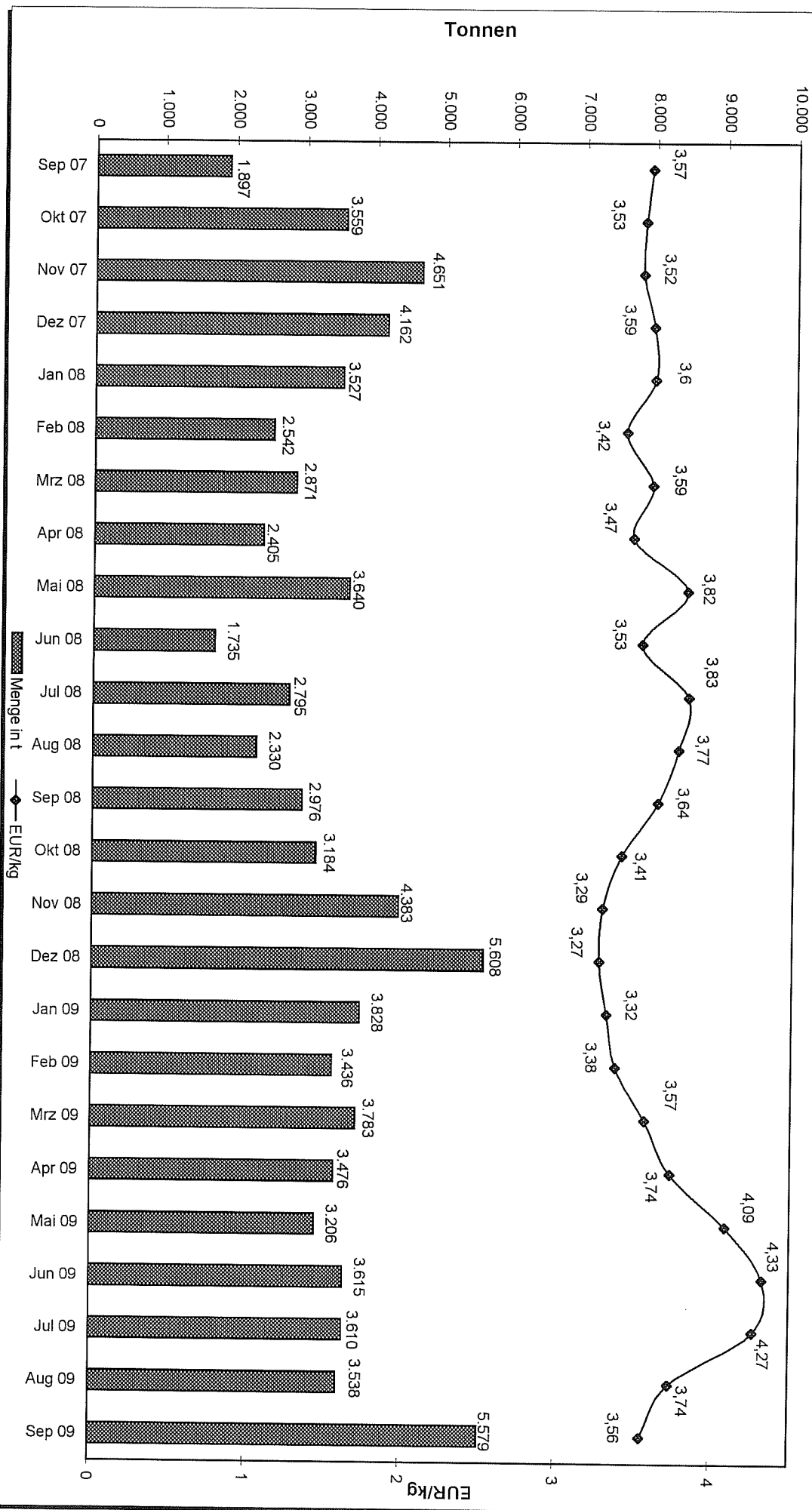

**Gesamteinfuhr von frischem Lachsfilet (03041913)
2007/2009 (2008/2009 vorläufige Zahlen)**

