

Monatsbericht September 2009

Bericht über die Fischerei und die Marktsituation für Fischereierzeugnisse in der Bundesrepublik Deutschland

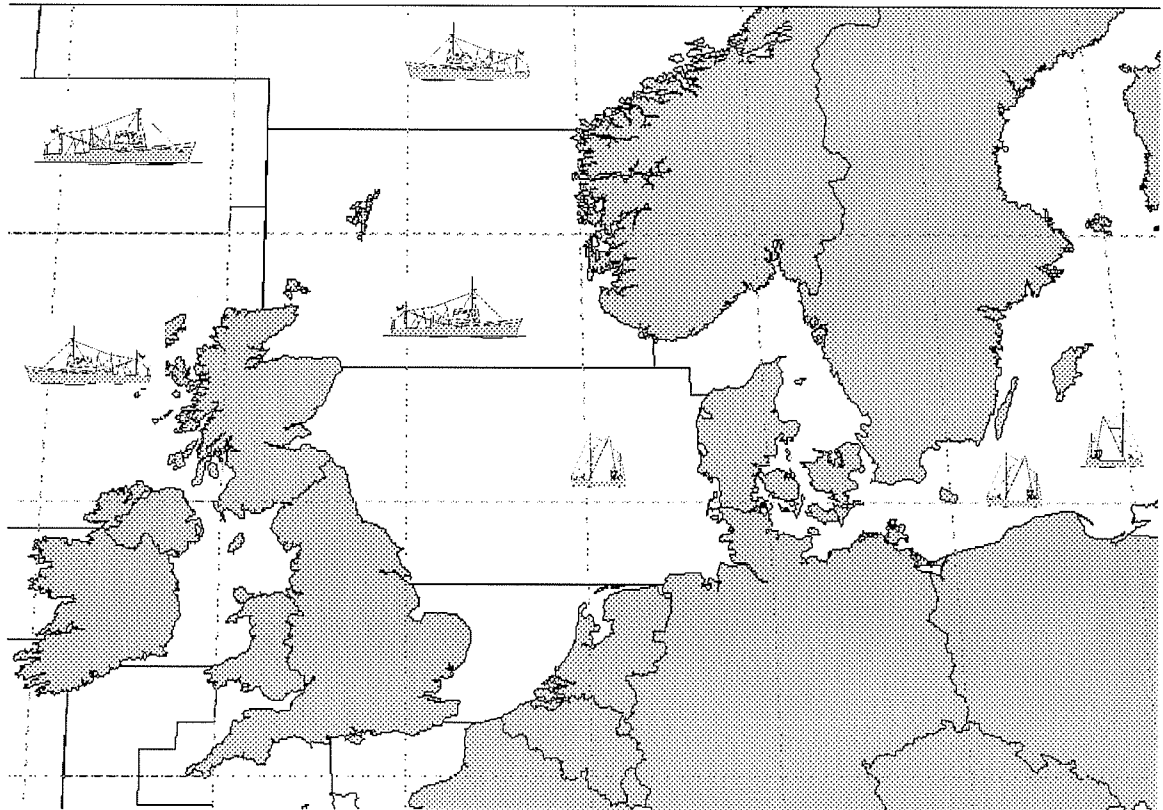

Herausgeber: Bundesanstalt für Landwirtschaft und Ernährung
Referat 523 - Fischwirtschaft
Haubachstraße 86
22765 Hamburg
Tel.: 040/306860-572
Fax: 040/306860-60
www.ble.de

INHALTSVERZEICHNIS

Gesamtüberblick.....	2
-----------------------------	----------

Teil I: Anlandungen und Interventionen.....	4
--	----------

1. Gesamtüberblick	4
1.1. Inlandsanlandungen der deutschen Seefischerei	4
1.1.1. Frischfischanlandungen deutscher Fahrzeuge im Inland.....	4
1.1.2. Frostfischanlandungen deutscher Fahrzeuge im Inland	5
1.2. Auslandsanlandungen der deutschen Seefischerei	5
1.2.1. Frischfischanlandungen deutscher Fahrzeuge im Ausland.....	5
1.2.2. Frostfischanlandungen deutscher Fahrzeuge im Ausland	5
1.3. Anlandungen von ausländischen Fahrzeugen im Bundesgebiet	5
1.4. Interventionen.....	6

Teil II: Außenhandel	6
-----------------------------------	----------

2.1. Einfuhr.....	6
2.2. Ausfuhr.....	7

Teil III: Tabellen und Grafiken

3.1. Tabellen

Übersicht Marktversorgung.....	Nr. 1
Anlandungen und Preise	Nr. 2-7
Importe.....	Nr. 8-8.7
Exporte	Nr. 9-9.7
Fänge, Fangquoten und Fänge nach Gebieten	Nr. 10-11
Zollkontingente.....	Nr. 12

3.2. Grafiken

Anlandungen und Preise.....	Nr. 1-14
Fangstatistik.....	Nr. 15-16
Außenhandel.....	Nr. 17-19

Fangstatistik und Marktsituation für Fischereierzeugnisse in der Bundesrepublik Deutschland

Kurzinformation September 2009

Gesamtüberblick

Anlandungen und Interventionen

- Das Gesamtaufkommen deutscher Fischereifahrzeuge im In- und Ausland lag im September bei ca. 8.600 t. Davon entfielen auf frische Fischereiprodukte 3.800 t und auf Frostware 4.400 t.
- Deutsche Inlandsanlandungen (alle Anlandeplätze, verkaufte Konsumware) betragen im September insgesamt 2.300 t, überwiegend Frischfisch. Das Hauptsortiment deutscher Frischfischfänger bestand aus Krabben und Hering. Der Durchschnittspreis für deutsche Frischware lag im September bei 1,78 €/kg (einschließlich Garnelen und Muscheln). Kabeljau und Schwarzer Heilbutt stellten den Großteil deutscher Frostfischanlandungen. Der Preis lag hier im Durchschnitt bei 3,23 €.
- Die Auslandsanlandungen deutscher Fischereifahrzeuge lagen im September bei insgesamt 5.900 t. Sie bestanden zu rund 72 % aus Frostware.
- Deutsche Frischfischanlandungen im Ausland lagen bei rund 1.700 t. Die wichtigsten Fischarten waren Dorsch und Seelachs. Im Mittel lag der Preis bei 2,09 €/kg.
- Im September wurden bisher 4.300 t Frostfischanlandungen im Ausland registriert. Hierbei handelte es sich vor allem um Hering und Schwarzen Heilbutt.
- Es wurden im September keine Rücknahmen aus deutschen Frischfischanlandungen gemeldet.

Außenhandel

- Von Januar bis August 2009 gegenüber dem Vorjahreszeitraum insgesamt gesunkene Importmengen; EU-Importanteil -6 % und Drittlandsimporte unverändert, Preisniveau für EU-Ware +6 % und +12 % für Drittlandswaren;
- Importmenge Seefrostfische 13 % unter Vorjahresniveau; Preise im Frostfischsektor um 19 % angestiegen; Einfuhren von gefrorenem Seefischfilet sanken um 28.000 t, insbesondere durch Rückgang bei Pazifischem Pollack und Kabeljau um 19 bzw. 36 %. Preis für Frostfilets 21 % über Vorjahresniveau; Gleich hohe Menge gefrorenen Seefischfleisches bei um 25 % erhöhten Preisen; Zunahme bei ganzen gefrorenen Seefischen um 3 % bei 8 % Preisabschlag;
- Gestiegene Einfuhren von frischen Seefischen um 400 t, Preisniveau im Frischfischsektor -3 %; Mengenwachstum bei ganzer Frischware um 2 %, u.a. durch höhere Einfuhren ganzen Kabeljaus (+114 %) und Rotbarschs (+14 %); für ganze Frischware um 8 % gesunkene Preise; leicht gesunkene Einfuhren frischer Seefischfilets bei gestiegenem Preisniveau (3 %);
- Heringseinfuhren 6 % unter Vorjahresniveau mit 94.800 t; frische Heringseinfuhren sanken um 2.500 t; Einfuhren gefrorener Heringe nahmen um 3.900 t zu; Heringskonserven und Halbfabrikate -21 %; insgesamt um 5 % höheres Preisniveau;
- Die Einfuhren von Süßwasserfischen stiegen um 11 % bei unveränderten Preisen; Beim Lachs Anstieg von Drittlandsimporten um 11 %; EU-Importe +26 %; insgesamt leicht steigende Preise für Lachs um 1 %;
- Um 24 % gesunkene Einfuhren von Sardinenkonserven, Preisniveau um 11 % höher;
- Exporte von Fischereierzeugnissen beliefen sich von Januar bis August 2009 auf 266.500 t (-18 %), EU-Länder haben einen Anteil von 94 %; Preis für in EU-Länder verkaufte Ware 3,14 €/kg, in Drittländer 3,97 €/kg;
- Exporte im Frostfischsektor von 46.500 t in den ersten acht Monaten 2009; davon 16.800 t ganze Fische und 27.700 t Filets; Preis für Frostware insgesamt 2,74 €/kg; Exportanteil von 91 % in Gemeinschaftsländer im Frostfischsektor;
- Ausfuhren im Frischfischsektor von Januar bis August 2009 bei 41.100 t; davon 37.300 t ganze Seefische und 3.800 t Seefischfilets; insgesamt Preis von 1,25 €/kg;
- Heringsexporte betragen 28.200 t bei einem Preisniveau von 1,68 €/kg; davon gefrorene Heringe 9.400 t und frische Heringe 3.600 t bei Preisen von 0,85 €/kg bzw. 0,77 €/kg; Heringskonserven und Halbfabrikate wurden in Höhe von 14.800 t zu einem Durchschnittspreis von 2,42 €/kg exportiert.

Teil I: Anlandungen und Interventionen

1. Gesamtüberblick

Im September 2009 landeten deutsche Fischereifahrzeuge insgesamt 8.600 t frische und gefrorene Fischereierzeugnisse im In- und Ausland an, darunter auch nicht verkaufte Ware (*Tabelle 2*). Im Vergleich zum Vorjahr stiegen die Anlandungen um rund 18 %. Mehr als 70 Prozent der Anlandungen wurden in ausländischen Häfen gelöscht. Die Anlandemenge bestand zu 54 % aus gefrorenen Fischereierzeugnissen.

In Deutschland befanden sich in der Anlandemenge u.a. Krabben, Hering und Dorsch. In den Anlandungen deutscher Fischereifahrzeuge im Ausland waren überwiegend Hering und Schwarzer Heilbutt enthalten. In Island wurden im September bisher Anlandungen von 737 t registriert. Diese bestanden vor allem aus Schwarzem Heilbutt.

Beginnend mit *Tabelle 3* werden die weiteren statistischen Angaben zu den Einzelerzeugnissen auf Basis „verkaufte Konsumware“ ausgewiesen.

1.1. Inlandsanlandungen der deutschen Seefischerei

Die deutschen Anlandungen im Inland beliefen sich im September auf rund 2.400 t und bestanden überwiegend aus Frischware. Damit lagen die Anlandungen leicht über dem Niveau des Vormonats. Der Frischfischbereich wurde mehrheitlich von Garnele und Hering bestritten.

1.1.1. Frischfischanlandungen deutscher Fahrzeuge im Inland

Bei den Einzelerzeugnissen (*Tabelle 3*) bestimmten im September Garnele, Hering und Flunder das Gesamtaufkommen an Frischerzeugnissen. Heringsanlandungen gab es vor allem in Neu Mukran, wo ein Preis von 0,32 €/kg gezahlt wurde. In Sassnitz, dem zweitwichtigsten Heringsanlandeort wurden 0,30 €/kg erzielt. Im Mittel betrug der Preis für Frischware im Inland 1,78 €/kg.

Die **Krabbenfischer** (*Grafik 2*) holten im September rund 1.000 t Krabben ein, wovon ein Drittel in Büsum angeliefert wurden. Dort wurde ein Preis von 2,38 €/kg gezahlt. Cuxhaven als nächst größerer Umschlagplatz verzeichnete geringfügig höhere Preise (2,42 €/kg). Das Preisniveau schwankte zwischen 1,63 €/kg in Wyk auf Föhr und 7,21 €/kg in List auf Sylt. Der Durchschnittspreis lag bei 3,01 €/kg und stieg somit im Vergleich zum August um 0,25 €.

In der **Muschelfischerei** (*Grafik 3*) wurden im September bisher keine Anlandungen registriert. Leider erreichen uns die meisten Meldungen über Muschelanlandungen erfahrungsgemäß erst nach der Erstellung des jeweiligen Monatsberichts. Die Zahlen zur Muschelfischerei können somit erst im darauf folgenden Monat aus den Tabellen (Spalte Vormonat) und Grafiken entnommen werden.

Im September wurden rund 140 t Dorsch vor allem in den Größenklassen 4 und 5 als und E-, A- oder unsortierte Ware angelandet. Die Seelachslandungen in Höhe von 60 t wurden von den Größenklassen 3 und 4 der Frischeklasse A bestimmt. (*Tabelle 3.1*).

1.1.2. Frostfischanlandungen deutscher Fahrzeuge im Inland

Für den Monat September wurden bisher 150 t Frostfischanlandungen deutscher Hochseefahrzeuge im Inland gemeldet (*Tabelle 4*). Hierbei handelte es sich hauptsächlich um Kabeljaufilet und Schwarzen Heilbutt. Für Kabeljau wurden in Cuxhaven 3,05 €, für Schellfisch 3,31 € erzielt.

1.2. Auslandsanlandungen der deutschen Seefischerei

1.2.1. Frischfischanlandungen deutscher Fahrzeuge im Ausland

Die Frischfischanlandungen deutscher Fischereifahrzeuge im Ausland (*Tabellen 5, 5.1 und 5.2*) beliefen sich im September auf 1.700 t. Die Anlandungen bestanden vornehmlich aus Seelachs, Kabeljau und Hering bei einem Durchschnittspreis von 2,09 €/kg. In Hanstholm (DK) wurde im September Seelachs für einen Kilopreis von 1,06 € abgesetzt. In den Häfen Thyborön (DK) und Hanstholm (DK) wurden für Kabeljau 3,29 €/kg bzw. 3,61 €/kg erzielt. Hanstholm (DK) und Skagen (NL) waren die Orte mit den größten Heringsanlandungen. Hier wurden Preise von 0,40 €/kg realisiert.

Die Frischfischanlandungen in Dänemark (*Tabelle 5.1*) sind im September mit 1.400 t gegenüber dem Vorjahresmonat um 6 % zurück gegangen. In den ersten drei Quartalen 2009 wurde hingegen 4,5 % mehr Frischfisch in Dänemark angelandet als im Vorjahreszeitraum. Ursache hierfür waren vor allem die höheren Anlandungen von Sprotten 65 %) und Kabeljau (25 %). Schollen- und Krabbenanlandungen stiegen hingegen um 56 %. Das Preisniveau lag mit 1,66 €/kg 31 % unter dem Niveau des Vorjahres.

Die Anlandungen in den Niederlanden (*Tabelle 5.2*) sind gegenüber dem Vorjahr um 18 % zurück gegangen. Vor allem die fehlenden Anlandungen von Miesmuscheln (-100 %) tragen zu diesem Ergebnis bei. Schellfisch und Limande wurden in geringerem Maße angelandet. Die anderen Fischarten verzeichneten eine überwiegend steigende Tendenz. Der Durchschnittspreis im September lag bei 4,13 €/kg.

1.2.2. Frostfischanlandungen deutscher Fahrzeuge im Ausland

Bisher liegen für September Angaben über Anlandungen der Großen Hochseefischerei im Ausland in Höhe von 4.300 t (*Tabelle 6*) vor. Dabei handelte es sich zum Großteil um Heringe, die zu einem Preis von 0,45 €/kg in Ijmuiden (NL) angelandet wurden. In Island wurden insgesamt 730 t Schwarzer Heilbutt für 3,35 €/kg angelandet. Im Mittel lag der Preis bei 0,95 €/kg.

1.3. Anlandungen von ausländischen Fahrzeugen im Bundesgebiet

Im September wurden bislang nur geringe Anlandungen von ausländischen Fahrzeugen in der Bundesrepublik Deutschland registriert. An den Seefischmärkten wurde Containerware aus Island und Färoer angelandet. Die an den Seefischmärkten angelandete Containerware enthielt u.a. 390 t Rotbarsch zu einem Preis von 1,27 €/kg. Von britischen und polnischen Schiffen wurden jeweils rund 400 t Kabeljau und Seelachs angelandet. Hierfür liegt uns keine Preisangabe vor.

Der Verlauf der Preisentwicklung für ausgewählte Seefischarten aus ausländischen Direktzufuhren ist in Fortsetzung der Vorjahresergebnisse in *Grafik 4* dargestellt.

Die *Grafiken 10 bis 14* zeigen einen Vergleich des Preisniveaus deutscher Märkte für wichtige Seefischereierzeugnisse mit denen in europäischen Nachbarländern.

1.4. Interventionen

Im September 2009 wurden keine Frischfischrücknahmen deutscher Fahrzeuge in deutschen oder ausländischen Häfen registriert.

Teil II: Außenhandel

2.1. Einfuhr

In den ersten acht Monaten des Jahres 2009 lagen die Importe von **Fisch, Krebs- und Weichtieren** um 2 % unter dem Niveau des Vorjahres. Die Preise für eingeführte Waren stiegen dabei im Mittel um 9 %. Der Anteil der Einfuhrmengen aus den Drittländern betrug 64 %. Wichtigste Herkunftsländer waren die VR China, Norwegen, Dänemark, Polen und die Niederlande.

Die **Frostfischimporte** sanken von Januar bis August 2009 gegenüber den ersten acht Monaten 2008 um 13 % und betrugen 180.700 t. Die Gesamtimporte von **Frostfilets** wurden mit 151.700 t registriert und sanken damit gegenüber dem Vorjahr um 16 %. Die Filets machten einen Marktanteil von 84 % am gesamten Frostfischsektor aus. Das Preisniveau für Filets stieg gegenüber dem Vorjahr im Mittel um 19 %. Die Einfuhren von Seelachsfilet erhöhten sich um 23 %. Kabeljauimporte sanken dagegen um 36 %. Pazifische Pollackfilets wurden 19 % weniger eingeführt. Sie sind mit einem Anteil von 64 % Spitzenreiter in diesem Segment. Die Einfuhren dieser Ware stammten vorwiegend aus der VR China, den USA und Russland.

Die Importe von **gefrorenem Fischfleisch** betrugen wie im 12.300 t bei um 25 % anziehenden Preisen. Die Einfuhren von Seehecht sanken um 21 %. Bei gefrorenem Seelachsfilet, stiegen die Importmengen bis August um 80 % an. Auch in diesem Segment ist der Pazifische Pollack die bedeutendste Fischart. Diese Ware wurde überwiegend aus Russland eingeführt.

Die Einfuhren **ganzer gefrorener Seefische** stiegen im Jahresvergleich um 12 %. Insgesamt wurden 17.000 t importiert. Die Preise stiegen im Durchschnitt leicht um 2 %. Insbesondere die gestiegenen Einfuhren gefrorenen Seelachses (+420 %) und Kabeljau (+114 %) führten zu den höheren Gesamtimporten in diesem Segment. Rotbarschimporte entwickelten sich rückläufig (-18 %).

Bei **frischen Seefischen** lagen die Einfuhren in 2009 um 2 % über den Importen des Vorjahres. Bei den Frischfischeinfuhren **ganzer Seefische** (einschl. Fleisch) nahmen die Importe um 3 % zu. Rotbarsch, der als wichtigste Fischart hauptsächlich aus Island eingeführt wurde, verzeichnete ebenfalls einen Importanstieg um 14 %. Kabeljaueinfuhren stiegen um 114 %. Die Importpreise dieser ganzen Frischfische sanken im Mittel gegenüber dem Vorjahreszeitraum um 8 %.

Die **Frischfiletimporte** entwickelten sich leicht rückläufig. Kabeljau wurde jedoch 35 % mehr gegenüber dem Vorjahr eingeführt. Die Importe von „anderen Filetarten“ lagen um 7 % unter dem Vorjahresniveau. Wichtigste Lieferländer dieser nicht detaillierter ausgewiesenen Frisch-

filets waren Sri Lanka und die Niederlande. Die Preise stiegen insgesamt gegenüber dem Vorjahreszeitraum um 3 %.

Die Einfuhr von **Heringen** (einschließlich Heringskonserven und Halbfabrikaten) sank im Berichtszeitraum um 6 % gegenüber dem Vorjahr. Das Preisniveau der Heringsimporte stieg gegenüber dem Vorjahr um 5 %. Der größte Teil der gefrorenen Heringe wurde aus Norwegen importiert. Bei frischen Heringen war Dänemark Hauptexporteur. Die Importe von gefrorenen Heringen stiegen um 12 %, die Einfuhren von frischen Heringen gingen um 9 % zurück.

Die Importe von **Süßwasserfischen** stiegen um 11 %. Wichtigste gehandelte Artengruppe waren die Lachse, deren Zufuhren sich um 16 % erhöhten. Die Importmenge für gefrorene Filets lag dagegen 5 % unter dem Niveau des Vorjahres. Einfuhren gefrorener ganzer Lachse stiegen um 12 % bei einer Preissteigerung von 21 %. Während die Frostfilets vornehmlich aus China und Chile importiert wurden, kamen die ganzen Frostlachse hauptsächlich aus den USA und Dänemark. Die Importe von frischen Lachsfilets stiegen mengenmäßig um 34 % bei einem Preisanstieg von 5 %. Norwegen und Dänemark waren Hauptlieferländer frischer Lachsfilets.

Bei den Einfuhren **fischindustrieller Fertigerzeugnisse** sanken die vor allem aus Polen nach Deutschland gelieferten Heringskonserven und -halbfabrikate gegenüber dem Vorjahreszeitraum um 21 %. Einfuhren von Thunfisch- und Bonitenkonserven verfehlten das Vorjahresniveau um 5 %. Wichtigste Lieferanten waren bei dieser Ware die Philippinen und Ecuador. Die Einfuhren von Räucherlachs, die ebenfalls überwiegend aus Polen kamen, stiegen um 29 % bei einem Preisrückgang um 10 %.

2.2. Ausfuhr

Die Ausfuhren von **Fischen, Krebs- und Weichtieren** (inkl. Auslandsanlandungen) betrugen in 2009 bisher 266.500 t (-18 %), wobei der Preis im Durchschnitt bei 3,18 €/kg (+14 %) lag. Der Anteil der in EU-Länder ausgeführten Waren betrug 94 %. Für diese Ausfuhren wurden 3,14 €/kg gezahlt. Der Handel mit Drittländern erfolgte zu einem Durchschnittspreis von 3,97 €/kg. Haupthandelspartner waren die Niederlande, Frankreich und Dänemark.

Mit 46.500 t (-45 %) war die Frostware das stärkste Segment im Exportgeschäft. Die Exporte von **Frostfilets** betrugen 27.700 t (-30 %). Der größte Teil davon wurde auf dem europäischen Binnenmarkt verkauft (97 %). Die Exporte von Pazifischem Pollack hatten einen Anteil von 52 % am Filetgeschäft. Sie betrugen 14.500 t (-41 %) bei einem Preis von 3,05 €/kg (+26 %). Der größte Teil wurde nach Frankreich, in die Niederlande und Polen exportiert. Kabeljaufilet hatte einen Anteil von 22 %. Diese Exporte, die hauptsächlich nach Großbritannien und Frankreich gingen, betrugen 6.100 t (+32 %). Seehechtfilet wurde in Höhe von 2.200 t (-35 %) exportiert, vornehmlich in die Niederlande und nach Italien. Für TK-Filets wurden im Jahr 2009 allgemein 3,62 €/kg gezahlt.

Die Exportmenge von **gefrorenen ganzen Seefischen** betrug in den ersten acht Monaten des Jahres 2009 bisher 16.800 t und lag somit um 62 % unter dem Vorjahreswert. Die zu über 90 % eingebrochenen Ausfuhren der im letzten Jahr noch wichtigsten Fischart in diesem Segment, Blauer Wittling, führten zu diesem Ergebnis. Makrele und Stöcker wurden in Höhe von 7.900 t bzw. 1.500 t ausgeführt. Die Ausfuhren von Schwarzem Heilbutt betrugen 1.600 t. Der Exportpreis betrug insgesamt 1,40 €/kg.

Die Ausfuhrmenge von **gefrorenem Seefischfleisch** belief sich auf 2.000 t (+78 %). Bei Pazifischem Pollack betrug diese Menge 1.400 t und lag um 155 % über dem Vorjahresvolumen.

Seehechtfleisch wurde in Höhe von 63 t exportiert. Fleisch vom Pazifischen Pollack wurde überwiegend nach Frankreich ausgeführt.

Die Exporte von frischen Seefischen betragen in den ersten acht Monaten 2009 41.100 t (-11 %). Hierbei dominierte das Handelsgeschäft mit **frischen ganzen Fischen** mit einer Menge von 37.300 t und einem Ausführpreis von 0,95 €/kg. Wichtigste Fischart in diesem Segment ist der Seelachs. Die Ausfuhren von **Frischfischfilet** beliefen sich hingegen auf nur 3.800 t (+51 %) bei einem Preis von 4,21 €/kg (-18 %). In dieser Produktgruppe bewegten sich die Ausfuhren auf allgemein niedrigem Niveau, wobei 88 % auf nicht näher bestimmte Filetarten entfielen. Frischfisch fand hauptsächlich in Dänemark und Schweden seinen Absatz.

Die **Heringsexporte** beliefen sich auf 28.200 t, wobei ganze, gefrorene Heringe überwiegend in die Niederlande und nach Ägypten gingen. Gefrorene und frische Heringe wurden zu 0,85 €/kg bzw. 0,77 €/kg ausgeführt.

Die Ausfuhren von **Süßwasserfischen** betragen mit 43.300 t rund 18 % mehr als im Vergleichszeitraum 2008. Der Durchschnittspreis von 5,16 €/kg lag 5 % tiefer als 2008. Wichtigste Fischartengruppe waren die Lachse, deren Ausfuhren sich auf 32.900 t beliefen. Der Preis für diese Fische betrug durchschnittlich 5,31 €/kg. (-8 %) Gefrorene Lachsfilets gingen überwiegend in die Niederlande und nach Frankreich. Die Exportmenge für diese Ware betrug 6.000 t bei einem Preis von 6,35 €/kg. Von den vornehmlich nach Frankreich ausgeführten frischen Lachsfilets wurden 2.500 t mit einem Preis von 6,10 €/kg festgestellt. Ausfuhren von frischem ganzen Lachs wurden in Höhe von 19.300 t zu einem Preis von 3,70 €/kg registriert. Hauptabnehmer für frischen ganzen Lachs war Frankreich.

Unter den **fischindustriellen Fertigerzeugnissen** exportierte die Bundesrepublik Deutschland in 2009 41.500 t (-26 %) tiefgefrorene, panierte Fischfilets. Diese Ware wurde vorwiegend nach Großbritannien und Italien geliefert. Die Ausfuhren von Thunfisch- und Bonitenkonserven betragen 8.600 t (-45 %), wobei ein Großteil nach Österreich und in die Niederlande ging. Räucherlachs wurde vornehmlich nach Frankreich und Österreich und ausgeführt. Diese Ausfuhren beliefen sich auf 4.100 t (-24 %).

Marktvorsorgung der Bundesrepublik Deutschland mit Fisch und Fischereierzeugnissen* Fanggewicht

Monat	Einfuhr in t	Inlandsanlandung in t	Ausfuhr in t	Auslandsanlandungen in t	Inlandsverwendung in t
Januar 08	178.454	4.529	71.167	9.527	121.343
Februar 08	167.321	5.746	91.938	20.836	101.965
März 08	151.416	13.654	97.273	19.651	87.448
April 08	163.961	10.142	83.016	10.479	101.566
Mai 08	165.344	3.270	72.148	8.843	105.309
Juni 08	138.392	1.840	62.584	7.120	84.768
Juli 08	144.959	2.440	59.845	5.730	93.284
August 08	144.551	2.496	79.763	7.103	74.387
September 08	170.972	4.660	70.934	5.836	110.534
Oktober 08	184.169	11.154	60.004	7.152	142.471
November 08	169.443	8.290	54.721	10.636	133.648
Dezember 08	157.533	4.983	106.571	18.620	74.565
Januar 09	172.169	3.011	62.948	14.241	126.472
Februar 09	170.956	5.309	83.083	18.970	112.152
März 09	157.561	12.500	64.055	14.203	120.209
April 09	147.108	6.833	54.629	12.018	111.330
Mai 09	132.544	2.424	54.981	15.791	95.778
Juni 09	143.336	3.911	72.539	9.209	83.917
Juli 09	141.306	2.400	54.401	12.115	101.420
August 09	141.717	4.499	58.968	6.225	93.473
September 09					
Oktober 09					
November 09					
Dezember 09					
Summe 2009:	1.206.697	40.886	505.604	102.772	844.751
Vorjahreszeitraum:	1.254.398	44.117	617.734	89.289	770.070

Quelle: BLE, Statistisches Bundesamt, vorläufige Zahlen

* ohne deutsche Binnenfischerei

Gesamtanlandungen deutscher Fischereifahrzeuge

	Berichtsmonat September 2009		Vorjahresmonat September 2008		Vormonat August 2009		Fortschreibung 01.01.-30.09.2009		Fortschreibung 01.01.-30.09.2008		Veränderung 09/08 in %	
	t	€/kg	t	€/kg	t	€/kg	t	€/kg	t	€/kg	Menge	Preis
Insgesamt	8.628,0	1,37	8.792,6	2,46	5.740,0	1,82	154.474,2	0,78	131.476,9	1,14	17,5	-31,3
Blauer Wittling	0,0	0,00	0,0	0,00	0,0	0,00	5.023,5	0,30	25.293,1	0,30	-80,1	0
Sprotte	103,0	0,00	3,6	0,67	0,0	0,00	22.639,5	0,13	21.977,4	0,15	3,0	-14,7
Hering	4.331,9	0,43	3.209,4	0,26	186,6	0,26	20.898,9	0,35	26.631,0	0,28	-21,5	23,1
Makrele	0,5	1,11	2,6	1,71	0,9	0,99	10.170,7	0,90	7.925,8	0,90	28,3	0
Seelachs	673,9	1,05	948,3	0,89	493,3	1,12	9.729,5	1,09	9.833,5	1,06	-1,1	2,7
Kabeljau/Dorsch	555,0	2,80	456,2	2,76	1.206,1	2,92	10.127,7	1,90	7.937,5	3,02	27,6	-37,1
Speisekrabben	1.038,7	2,97	1.471,5	8,87	1.074,4	2,48	8.880,5	2,73	7.959,9	6,34	11,6	-56,9
Siebkraabben	153,6	0,00	216,4	0,01	165,0	0,00	928,5	0,00	810,5	0,01	14,6	.
Stöcker	0,0	0,00	0,0	0,00	1.191,4	0,35	40.602,1	0,38	4.452,5	0,45	811,9	-16,3
Butt (Flunder)	202,7	0,55	208,2	0,47	131,1	0,55	1.058,4	0,53	1.434,5	0,54	-26,2	-1,2
Scholle	219,0	1,31	507,9	1,78	212,0	1,28	1.917,3	1,33	2.261,9	1,86	-15,2	-28,4
Wittling (Merlan)	7,2	1,20	23,1	0,82	29,0	0,08	326,6	0,52	507,4	0,65	-35,6	-19,8
Miesmuschel	0,0	0,00	1.046,5	2,14	142,4	1,45	859,6	0,82	3.142,5	1,80	-72,6	-54,6
Scharbe (Kliesche)	25,3	0,94	42,9	0,98	18,9	0,80	452,1	0,72	556,1	0,90	-18,7	-19,9
Schellfisch	169,1	1,64	114,8	1,85	472,4	2,68	1.175,0	2,30	509,8	2,96	130,5	-22,4
Rotaugen, Plötze	43,3	0,23	37,5	0,20	21,6	0,22	389,8	0,54	393,9	0,49	-1,1	11,3
Seezunge	54,6	11,53	46,7	9,30	58,6	10,53	428,6	9,68	395,6	9,65	8,3	0,3
Seeteufel (Angler)	2,3	5,02	28,1	0,73	2,0	4,61	303,4	2,88	275,8	7,63	10,0	-62,2
Anderer Krusten- und Weichtiere ¹⁾	80,0	2,22	68,6	3,71	100,3	3,11	453,8	4,18	416,8	4,76	8,9	-12,2
Zander	8,5	4,85	4,7	5,12	1,7	3,16	105,7	4,29	110,6	4,01	-4,4	7,2
Sonstige Plattfische ²⁾	28,0	7,02	52,0	6,72	29,7	7,14	292,1	6,34	322,3	7,00	-9,3	-9,4
Brachsen, Blei	10,1	0,21	5,7	0,19	6,4	0,19	249,5	0,22	191,3	0,22	30,5	1,5
Leng/Blauleng	2,7	1,65	7,9	0,36	2,7	1,79	51,1	1,60	82,3	1,71	-37,9	-6,2
Hecht	5,4	2,06	3,0	1,69	0,7	1,40	31,8	1,66	49,2	1,95	-35,5	-15,2
Pollack (Heller Seelachs)	4,9	3,45	6,6	3,13	7,7	2,77	35,8	2,71	96,2	2,73	-62,8	-0,8
Barsch	11,3	1,76	12,3	1,77	4,6	1,75	84,8	1,73	98,2	1,70	-13,6	2,1
Rochen	1,1	2,00	3,9	0,53	0,7	1,98	10,9	2,12	36,0	1,89	-69,7	12,1
Rotbarsch	4,0	1,29	0,1	1,58	0,5	1,70	59,0	1,26	24,7	1,57	139,2	-19,4
Seehecht	34,5	2,13	18,8	2,76	33,4	2,19	127,8	1,97	168,9	2,18	-24,3	-9,8
Lachs, Meerforelle	1,9	2,87	1,5	2,82	1,4	5,14	22,1	3,37	21,9	2,85	5,1	18,1
Atlantischer Heilbutt	1,1	6,99	1,0	8,44	1,0	9,75	22,5	5,82	24,5	6,36	-8,0	-8,5
Knurrhahn	8,7	1,45	9,0	1,47	6,5	1,75	55,5	1,07	48,3	1,19	14,8	-10,0
Schwarzer Heilbutt	775,2	3,37	219,3	3,86	1,6	3,16	3.041,9	3,39	2.864,8	3,74	6,2	-9,4
Katfisch	1,1	5,60	1,0	5,51	9,3	2,99	23,4	3,13	33,4	3,47	-30,0	-9,8
Aal	9,7	5,90	8,4	5,44	11,1	4,84	62,5	6,64	69,3	6,41	-9,8	3,6
Sonstige Fische, Sonstiges*)	59,9	0,14	4,9	1,49	114,9	0,34	13.832,4	0,16	4.520,4	0,17	206,0	-5,9

Quelle: BLE

¹⁾ Hummer, Kaisergranat, Krebs, Tintenfische, Kalmare, Tiefseekrabbe²⁾ Kleist (Tarbutt), Scheefschmut (Flügelbutt), Rauhe Scharbe, Steinbutt, Limande, Rotzunge, Migram*) Sonstige Fische (Spanische Makrele: Monat Sept.09 0,0 t enthalten u. Mon. 0109 bis 0909 1.153,8 t)
(Sandaal: Monat Sept.09 0,0 t enthalten u. Mon. 0109 bis 0909 12.234,3 t)

Inlandsanlandungen deutscher Fischereifahrzeuge
Frischware

- A n l a n d e g e w i c h t -

	Berichtsmonat September 2009		Vorjahresmonat September 2008		Vormonat August 2009		Fortschreibung 01.01.- 30.09.2009		Fortschreibung 01.01.- 30.09.2008		Veränderung 09/08 in %		
	t	TEUR	t	TEUR	t	TEUR	t	TEUR	t	TEUR	Menge	Preis	
Insgesamt	2.124,4	3.786,0	3.391,0	7.014,7	1.587,7	3.134,0	30.779,6	35.961,1	35.235,2	54.265,2	1,54	-12,6	-24,1
davon													
Kabeljau/Dorsch	139,9	188,1	256,4	463,0	106,8	129,2	3.653,2	4.189,2	4.229,6	7.128,3	1,69	-13,6	-32,0
Kabeljau	2,1	5,0	1,6	4,8	0,4	0,7	16,7	39,3	24,1	59,2	2,46	-30,7	-4,2
Dorsch	137,8	183,1	254,7	458,2	106,4	128,6	3.636,5	4.149,9	4.205,5	7.069,1	1,68	-13,5	-32,1
Seelachs	59,1	66,6	80,6	77,9	42,0	56,7	754,9	696,2	987,3	800,3	0,81	-23,5	13,8
Schellfisch	1,1	1,5	0,3	0,3	0,3	0,5	7,8	10,0	8,0	10,5	1,32	-2,2	-2,4
Rotbarsch	0,0	0,0	0,0	0,0	0,0	0,0	0,1	0,1	0,0	0,0	0,00	540,0	#DIV/0!
Hering	570,9	181,1	6,7	2,8	186,6	47,9	13.808,7	4.698,8	16.334,4	4.815,6	0,29	-15,5	15,4
Garnelen													
(ohne Futter)	995,4	2.996,1	1.632,5	3.877,1	917,3	2.529,0	7.755,9	22.461,1	7.438,4	33.561,2	4,51	4,3	-35,8
Muscheln													
(einschl. Fleisch)	0,0	0,0	1.035,1	2.213,7	142,4	206,5	844,6	702,1	2.245,6	4.152,2	1,85	-62,4	-55,0
Seezunge	0,3	1,6	1,4	12,9	0,6	5,5	9,9	92,0	28,2	246,0	8,73	-64,7	6,0
Scholle	42,2	43,9	61,2	96,9	8,3	2,9	239,6	239,6	223,7	324,8	1,45	7,1	-31,1
Flundern	196,6	109,9	206,3	97,8	125,5	63,3	1.004,8	548,5	1.385,6	748,5	0,54	-27,5	1,1
Barsch	11,3	19,9	12,3	21,9	4,6	8,1	84,7	146,9	97,8	165,2	1,69	-13,3	2,5
Zander	8,5	41,3	4,7	24,1	1,7	5,3	105,7	453,9	110,5	442,9	4,01	-4,4	7,2
Hecht	5,4	11,2	3,0	5,0	0,7	1,0	31,6	52,6	49,0	96,1	1,96	-35,5	-15,2
Aale	9,5	57,4	8,1	45,8	10,7	53,8	60,5	415,2	67,4	444,0	6,58	-10,3	4,2
Sonstige*)	84,4	67,3	82,3	75,5	40,2	24,2	2.417,6	1.254,8	2.029,8	1.329,4	0,65	19,1	-20,8

Quelle: BLE

*) Fortschreibung 0109 bis 0909 1.002,9 t Sprotten enthalten)

Marktsituation nach Größe- und Güteklassen in der Bundesrepublik Deutschland Inlandsanlandungen

Fri- sche- klasse	Grö- ßen- klasse	Kabeljau		Dorsch		Seelachs					
		Berichtsmonat September t	Vorjahresmonat September t	Berichtsmonat September t	Vorjahresmonat September t	Berichtsmonat September t	Vorjahresmonat September t				
	0	0,4	0,2	12,2	32,7	0,0	0,0	0,0	0,0	0,0	1,00
E	1	0,0	0,1	0,0	0,0	0,0	0,0	0,0	0,0	0,0	0,00
A	1	0,0	0,1	0,0	0,0	0,0	0,0	0,0	0,0	0,0	0,00
B	1	0,0	0,0	0,0	0,0	0,0	0,0	0,0	0,0	0,0	1,02
unsortiert	1	0,1	0,0	0,0	0,0	0,0	0,0	0,0	0,0	0,0	0,00
E	2	0,0	0,2	0,0	0,0	0,0	0,0	0,0	0,0	0,0	0,00
A	2	0,2	0,1	0,0	0,0	0,0	0,0	15,6	1,10	0,0	1,11
B	2	0,0	0,0	0,0	0,0	0,0	0,0	0,0	0,0	0,0	0,00
unsortiert	2	0,2	0,0	0,0	0,0	0,0	0,4	0,0	2,42	0,0	0,00
E	3	0,0	0,4	5,8	2,47	8,5	2,73	0,0	0,00	0,0	0,00
A	3	0,2	0,1	0,5	1,42	0,2	1,92	27,3	1,10	0,0	0,00
B	3	0,0	0,0	0,0	0,00	0,0	0,00	0,0	0,00	0,0	0,00
unsortiert	3	0,4	0,1	2,6	1,71	4,2	2,21	0,0	0,00	0,0	0,00
E	4	0,0	0,1	3,9	2,38	23,7	2,63	0,0	0,00	0,0	0,00
A	4	0,2	0,1	4,0	1,61	6,4	1,61	16,2	1,20	73,9	0,96
B	4	0,0	0,0	0,0	0,00	0,0	0,00	0,0	0,00	0,0	0,00
unsortiert	4	0,1	0,0	21,5	1,55	38,1	2,01	0,0	0,00	0,0	0,00
E	5	0,0	0,1	3,9	1,87	41,0	2,26	0,0	0,00	0,0	0,00
A	5	0,3	0,0	10,0	1,09	8,9	1,13	0,0	0,00	0,0	0,00
B	5	0,0	0,0	0,0	0,00	1,0	0,56	0,0	0,00	0,0	0,00
unsortiert	5	0,1	0,0	73,4	1,23	89,6	1,63	0,0	0,00	0,0	0,00
Insgesamt		2,1	1,6	137,8	1,33	254,7	1,80	59,1	1,13	80,6	0,97

Quelle: BLE

Inlandsanlandungen deutscher Fischereifahrzeuge

Frostware

	Berichtsmonat September 2009		Vorjahresmonat September 2008		Vormonat August 2009		Fortschreibung 01.01.-30.09.2009		Fortschreibung 01.01.-30.09.2008		Veränderung 09/08 in %	
	t	EUR/kg	t	EUR/kg	t	EUR/kg	t	EUR/kg	t	EUR/kg	Menge	Preis
Insgesamt	151,6	3,23	0,0	0,00	707,6	3,09	6.064,3	1,51	7.576,2	1,36	-11,0	11,2
Kabeljau m.u.o.K.	0,6	1,01	0,0	0,00	0,4	1,03	1,0	1,01	0,0	0,00		
Kabeljaufilet	106,3	3,06	0,0	0,00	495,7	3,13	1.035,1	3,22	607,0	6,16	-10,8	-47,7
Rotbarsch m.u.o.K.	0,1	1,19	0,0	0,00	0,1	1,22	21,1	1,35	13,0	1,68	30,6	-19,5
Rotbarschfilet	0,0	0,00	0,0	0,00	0,2	2,51	0,2	2,51	0,0	0,00		
Seelachs m.u.o.K.	0,0	0,00	0,0	0,00	0,0	0,00	0,0	0,00	0,0	0,00		
Seelachsfilet	0,0	0,00	0,0	0,00	4,3	2,20	1.079,6	2,17	661,7	2,29	54,9	-5,0
Schellfisch m.u.o.K.	0,0	0,00	0,0	0,00	0,3	1,04	0,3	1,04	0,0	0,00		
Schellfischfilet	0,2	3,31	0,0	0,00	200,4	3,02	338,4	3,03	120,1	5,24	62,7	-42,2
Makrelen m.u.o.K.	0,0	0,00	0,0	0,00	0,0	0,00	1.402,9	0,90	2.341,2	0,90	-40,1	0
Makrelenlappen/-filet	0,0	0,00	0,0	0,00	0,0	0,00	0,0	0,00	0,0	0,00		
Hering m.u.o.K.	0,0	0,00	0,0	0,00	0,0	0,00	0,0	0,00	7,9	0,14		
Heringlappen/-filet	0,0	0,00	0,0	0,00	0,0	0,00	0,0	0,00	0,0	0,00		
Holzmakrelen m.u.o.K.	0,0	0,00	0,0	0,00	0,0	0,00	2.118,9	0,45	0,0	0,00		
Blauer Wittling m.u.o.K.	0,0	0,00	0,0	0,00	0,0	0,00	0,0	0,00	3.354,1	0,30		
W. Heilbutt, m.u.o.K.	0,1	3,53	0,0	0,00	0,2	4,04	3,8	3,47	4,7	5,43	-49,1	-36,0
Schw. Heilbutt, m.u.o.K.	43,3	3,74	0,0	0,00	0,5	3,00	43,9	3,73	379,3	3,19	-86,5	17,1
Sonstige Fische m.u.o.K.	1,0	1,04	0,0	0,00	0,1	0,10	13,1	0,81	85,5	0,47	-73,6	72,1
Sonst. Fische, Lappen/Fil.	0,0	0,00	0,0	0,00	5,4	3,51	6,1	3,32	1,7	1,00	1107,2	231,0
Fisch- Mus	0,0	0,00	0,0	0,00	0,0	0,00	0,0	0,00	0,0	0,00		

Quelle: BLE

Frischfischanlandungen deutscher Fischereifahrzeuge in Dänemark 2009/2008

(verkaufte Konsumware)

	Berichtsmonat September 2009		Vorjahresmonat September 2008		Vormonat August 2009		Fortschreibung				Veränderung 09/08 in %	
	t	€/kg	t	€/kg	t	€/kg	01.01.-30.09.2009		01.01.-30.09.2008		Menge	Preis
Insgesamt	1.392,6	1,66	1.476,3	1,37	1.010,2	1,87	28.786,4	0,64	27.538,8	0,94	4,5	-31,4
Kabeljau	295,2	3,47	119,1	4,00	265,9	3,04	2.133,8	2,39	1.706,5	3,28	25,0	-27,1
Seelachs	602,8	1,07	867,6	0,88	446,9	1,09	7.597,7	0,93	7.680,2	0,90	-1,1	4,1
Schellfisch	155,1	1,77	114,1	1,85	117,5	1,69	445,1	1,66	312,9	1,86	42,2	-11,0
Leng	1,8	2,00	1,0	2,14	2,5	1,79	26,6	1,65	28,3	1,81	-6,2	-9,3
Limande	3,1	5,16	6,5	4,26	5,3	4,60	16,9	4,28	38,4	4,08	-55,9	4,8
Scholle	39,4	1,44	133,3	1,73	81,7	1,25	254,5	1,30	575,7	1,84	-55,8	-29,2
Seezunge	3,0	11,54	3,5	9,78	0,0	8,90	23,8	9,67	45,5	9,69	-47,9	-0,2
Flunder	0,0	0,00	0,2	0,18	0,1	0,53	8,8	0,19	16,1	0,55	-45,3	-66,2
Scharbe	4,5	1,32	10,5	1,06	4,6	1,03	18,5	0,93	99,0	0,86	-81,3	7,8
Hering	233,6	0,40	158,0	0,00	0,0	0,00	2.945,5	0,32	2.270,5	0,22	29,7	41,6
Sprotte	0,0	0,00	0,0	0,00	0,0	0,00	14.559,8	0,13	8.803,2	0,15	65,4	-13,7
Sonstige	40,5	3,22	43,0	4,03	58,1	3,05	224,8	3,15	4.750,8	0,39	-95,3	710,8
Garnelen	13,6	2,61	19,5	2,01	27,6	2,85	530,8	2,68	1.211,7	6,05	-56,2	-55,7

Quelle: BLE

Frischfischanlandungen deutscher Fischereifahrzeuge in den Niederlanden 2009/2008

(verkaufte Konsumware)

	Berichtsmonat September 2009		Vorjahresmonat September 2008		Vormonat August 2009		Fortschreibung				Veränderung 09/08 in %	
	t	€/kg	t	€/kg	t	€/kg	01.01.-30.09.2009		01.01.-30.09.2008		Menge	Preis
Insgesamt	288,1	4,13	519,4	3,02	350,5	3,86	2.964,1	3,17	3.618,9	3,08	-18,1	3,0
Kabeljau	5,8	3,10	17,3	3,72	24,0	2,80	203,1	2,54	85,0	3,60	139,1	-29,4
Schellfisch	0,0	0,00	0,5	2,18	0,7	2,14	3,1	1,88	4,4	1,42	-28,7	32,8
Wittling	1,7	1,50	15,3	0,77	1,2	1,55	72,6	0,51	54,9	0,78	32,4	-34,3
Flunder	0,8	0,81	0,1	0,38	1,9	0,51	35,1	0,37	20,9	0,62	68,0	-39,9
Scharbe	8,3	1,00	19,6	1,02	10,3	0,82	172,8	0,68	174,0	0,77	-0,7	-11,8
Scholle	129,5	1,43	311,2	1,85	121,4	1,38	1.413,7	1,40	1.458,4	1,94	-3,1	-27,6
Seezunge	50,9	11,65	39,2	9,88	58,0	10,55	392,5	9,75	314,3	9,87	24,9	-1,2
Steinbutt	11,8	9,86	17,8	10,01	13,6	9,93	120,8	9,36	99,6	10,76	21,2	-13,0
Limande	0,9	2,67	9,6	3,82	2,1	3,26	26,2	2,17	64,1	3,75	-59,2	-42,2
Sonstige	56,5	3,73	59,9	3,69	104,3	3,01	418,8	3,41	357,8	4,03	17,0	-15,4
Miesmuscheln	0,0	0,00	11,4	2,00	0,0	0,00	0,0	0,00	896,9	1,68	.	.
Garnelen	22,0	2,40	17,6	2,83	12,8	2,77	105,4	2,69	88,7	5,17	18,8	-48,0

Quelle: BLE

Auslandsanlandungen deutscher Fischereifahrzeuge

Frischware

	Berichtsmonat September 2009		Vorjahresmonat September 2008		Vormonat August 2009		Fortschreibung 01.01.-30.09.2009		Fortschreibung 01.01.-30.09.2008		Veränderung 09/08 in %	
	t	EUR/kg	t	EUR/kg	t	EUR/kg	t	EUR/kg	t	EUR/kg	Menge	Preis
Insgesamt	1.680,7	2,09	2.007,6	1,82	1.360,7	2,38	40.468,5	0,80	46.027,2	0,88	-12,1	-8,9
Kabeljau/Dorsch	301,0	3,46	136,4	3,97	293,4	3,00	4.550,7	1,95	1.801,8	3,28	152,6	-40,6
Seelachs	602,8	1,07	867,7	0,88	447,0	1,09	7.676,3	0,93	7.680,3	0,90	-0,1	3,7
Schellfisch	155,1	1,77	114,5	1,85	118,3	1,69	528,6	1,52	317,3	1,86	66,6	-17,9
Wittling	2,5	1,38	15,5	0,78	1,5	1,47	82,6	0,55	63,7	0,81	29,7	-31,8
Leng	1,9	2,01	7,7	1,56	2,6	1,79	27,6	1,63	32,3	1,87	-14,5	-12,4
Limande	4,1	4,58	16,1	4,00	7,4	4,22	43,1	3,00	102,5	3,87	-57,9	-22,6
Scholle	168,9	1,44	444,4	1,82	203,1	1,33	1.668,4	1,39	2.034,3	1,91	-18,0	-27,4
Seezunge	53,9	11,64	42,7	9,87	58,0	10,55	416,3	9,75	362,7	9,85	14,8	-1,0
Flunder	0,8	0,81	0,4	0,26	2,0	0,51	43,9	0,33	37,0	0,59	18,7	-43,4
Steinbutt	12,5	10,03	21,2	9,81	14,6	9,96	127,5	9,30	113,4	10,59	12,4	-12,2
Scharbe	12,9	1,12	30,1	1,03	15,0	0,89	191,3	0,71	273,4	0,81	-30,0	-12,3
Hering	233,6	0,00	158,0	0,37	0,0	0,00	3.214,7	0,30	4.352,5	0,20	-26,1	54,0
Sprotte	0,0	0,00	0,0	0,00	0,0	0,00	20.609,0	0,13	21.474,5	0,15	-4,0	-13,5
Sonstige Fische	95,3	3,47	104,5	3,96	157,4	3,03	652,1	3,23	5.184,3	0,77	-87,4	317,0
Miesmuscheln	0,0	0,00	11,4	2,00	0,0	0,00	0,0	0,00	896,9	1,68		
Garnelen	35,6	2,48	37,1	2,40	40,5	2,82	636,2	2,68	1.300,3	5,99	-51,1	-55,3

Quelle: BLE

Auslandsanlandungen deutscher Fischereifahrzeuge

Frostware

	Berichtsmonat September 2009		Vorjahresmonat September 2008		Vormonat August 2009		Fortschreibung 01.01.- 30.09.2009		Fortschreibung 01.01.- 30.09.2008		Veränderung 09/08 in %	
	t	€/kg	t	€/kg	t	€/kg	t	€/kg	t	€/kg	Menge	Preis
Insgesamt	4.268,3	0,95	1.984,2	0,94	1.756,5	1,07	61.767,6	0,68	40.863,1	0,90	51,2	-25,1
Kabeljau m.u.o.K.	0,0	0,00	0,0	0,00	0,0	0,00	0,0	0,00	0,3	1,03		
Kabeljaufilet	0,0	0,00	54,4	4,70	309,5	3,10	876,5	3,27	1.263,2	5,72	-30,6	-42,9
Rotbarsch m.u.o.K.	3,9	1,29	0,1	1,50	0,2	1,00	15,9	1,61	8,7	1,27	82,1	26,2
Rotbarschfilet	0,0	0,00	0,0	0,00	0,0	0,00	0,0	0,00	1,6	3,01		
Seelachs m.u.o.K.	0,0	0,00	0,0	0,00	0,0	0,00	0,0	0,00	2,9	0,70		
Seelachsfilet	0,0	0,00	0,0	0,00	0,0	0,00	206,7	2,20	501,3	2,52	-58,8	-12,5
Schellfisch m.u.o.K.	0,0	0,00	0,0	1,30	0,0	0,00	0,8	2,02	0,0	1,56		29,3
Schellfischfilet	0,0	0,00	0,0	2,55	153,2	3,00	286,5	3,00	64,2	4,38	345,9	-31,5
Schw. Heilbutt, m.u.o.K.	731,8	3,35	219,3	3,86	1,1	3,23	2.998,1	3,39	2.691,6	3,88	11,4	-12,7
Makrelen m.u.o.K.	0,0	0,00	0,0	0,00	0,0	0,00	8.748,9	0,90	5.572,5	0,90	57,0	0
Hering m.u.o.K.	3.527,3	0,45	1.709,4	0,45	0,0	0,00	3.527,3	0,45	4.171,4	0,45	-15,4	0
Holzmakrelen m.u.o.K.	0,0	0,00	0,0	0,00	1.191,2	0,35	38.426,2	0,37	0,0	0,00		
Blauer Wittling m.u.o.K.	0,0	0,00	0,0	0,00	0,0	0,00	5.023,5	0,30	21.938,4	0,30	-77,1	0
Seeteufel m.u.o.K.	0,0	0,00	0,0	0,00	0,0	0,00	136,4	5,61	0,0	0,00		
Sonstige Fische m.u.o.K.*	5,2	0,70	1,0	1,43	101,3	0,37	1.521,0	0,88	4.646,8	0,90	-67,3	-2,3

Quelle: BLE

* Sonstige Fische(Spanische Markrele: Fortschreibung 0909 1.153,8 t enthalten)

Anlandungen ausländischer Fischereifahrzeuge in Deutschland

- Anlandungen und Containerware -

September 2009	Gesamtanlandungen t	€/kg	Kabeljau/Dorsch t	€/kg	Seelachs t	€/kg	Rotbarsch t	€/kg	Hering t	€/kg	Garnelen t	€/kg	Sonstige t	€/kg
Belgien	-	-	-	-	-	-	-	-	-	-	-	-	-	-
Dänemark	-	-	-	-	-	-	-	-	-	-	-	-	-	-
Estland	-	-	-	-	-	-	-	-	-	-	-	-	-	-
Finnland	-	-	-	-	-	-	-	-	-	-	-	-	-	-
Frankreich	-	-	-	-	-	-	-	-	-	-	-	-	-	-
Griechenland	-	-	-	-	-	-	-	-	-	-	-	-	-	-
Großbritannien	574	-	392	-	26	-	-	-	-	-	-	-	156	-
Irland	-	-	-	-	-	-	-	-	-	-	-	-	-	-
Island	326	1,21	0	1,83	11	0,98	282	1,26	-	-	-	-	32	0,83
Färöer	104	1,28	-	-	-	-	104	1,28	-	-	-	-	0	2,00
Lettland	-	-	-	-	-	-	-	-	-	-	-	-	-	-
Litauen	-	-	-	-	-	-	-	-	-	-	-	-	-	-
Niederlande	-	-	-	-	-	-	-	-	-	-	-	-	-	-
Norwegen	-	-	-	-	-	-	-	-	-	-	-	-	-	-
Polen	409	-	1	-	408	-	-	-	-	-	-	-	0	-
Portugal	-	-	-	-	-	-	-	-	-	-	-	-	-	-
Schweden	-	-	-	-	-	-	-	-	-	-	-	-	-	-
Spanien	-	-	-	-	-	-	-	-	-	-	-	-	-	-

Fortschreibung 2009	Gesamtanlandungen t	€/kg	Kabeljau/Dorsch t	€/kg	Seelachs t	€/kg	Rotbarsch t	€/kg	Hering t	€/kg	Garnelen t	€/kg	Sonstige t	€/kg
Belgien	-	-	-	-	-	-	-	-	-	-	-	-	-	-
Dänemark	99	1,50	73	1,36	-	-	-	-	-	-	-	-	26	1,91
Estland	-	-	-	-	-	-	-	-	-	-	-	-	-	-
Finnland	-	-	-	-	-	-	-	-	-	-	-	-	-	-
Frankreich	-	-	-	-	-	-	-	-	-	-	-	-	-	-
Griechenland	-	-	-	-	-	-	-	-	-	-	-	-	-	-
Großbritannien	639	-	392	-	36	-	52	2,24	-	-	-	-	159	-
Irland	-	-	-	-	-	-	-	-	-	-	-	-	-	-
Island	3.327	1,57	14	1,79	114	1,18	2.997	1,59	-	-	-	-	201	1,39
Färöer	104	1,28	-	-	-	-	104	1,28	-	-	-	-	0	2,00
Lettland	-	-	-	-	-	-	-	-	-	-	-	-	-	-
Litauen	-	-	-	-	-	-	-	-	-	-	-	-	-	-
Niederlande	-	-	-	-	-	-	-	-	-	-	-	-	-	-
Norwegen	-	-	-	-	-	-	-	-	-	-	-	-	-	-
Polen	409	-	1	-	408	-	-	-	-	-	-	-	0	-
Portugal	-	-	-	-	-	-	-	-	-	-	-	-	-	-
Schweden	-	-	-	-	-	-	-	-	-	-	-	-	-	-
Spanien	-	-	-	-	-	-	-	-	-	-	-	-	-	-

Quelle: BLE

EINFUHR VON FISCHEREIERZEUGNISSEN IN DIE BUNDESREPUBLIK DEUTSCHLAND

TABELLE 8

- PRODUKTGEWICHT -

	Berichtsmonat AUGUST 2009		Vorjahresmonat AUGUST 2008		Vormonat JULI 2009		Vorjahresmonat JULI 2008		Fortschreibung 01.01.-31.08.09		01.01.-31.08.08	
	T	EUR/KG	T	EUR/KG	T	EUR/KG	T	EUR/KG	T	EUR/KG	T	EUR/KG
BLE -523-												
INSGESAMT 1)	66.270	3,45	65.681	3,21	66.659	3,53	64.796	3,46	565.412	3,48	577.750	3,19
EU	20.634	4,42	21.706	3,76	21.544	4,31	20.082	4,47	195.032	4,02	208.281	3,78
Drittländer	45.636	3,02	43.975	2,94	45.115	3,16	44.714	3,00	370.380	3,19	369.470	2,85
SEEFISCHE frisch	3.398	4,45	2.438	5,78	2.974	5,05	2.889	5,37	24.620	4,83	24.244	5,00
EU	1.443	6,01	1.553	5,54	1.602	5,33	1.619	5,60	12.561	5,37	13.925	5,22
Drittländer	1.955	3,30	886	6,20	1.372	4,73	1.270	5,08	12.059	4,28	10.319	4,70
SEEFISCHE ausg. Filets, lebend, frisch	2.408	3,30	1.369	4,78	1.796	3,99	1.836	4,44	15.609	3,75	15.129	4,08
EU	810	6,01	885	5,49	869	5,50	1.041	5,64	7.164	5,33	8.573	5,07
Drittländer	1.598	1,93	485	3,47	927	2,58	796	2,87	8.445	2,41	6.556	2,79
SEEFISCHFILET frisch	990	7,26	1.069	7,06	1.178	6,67	1.053	7,00	9.011	6,71	9.115	6,53
EU	633	6,02	668	5,60	733	5,12	579	5,53	5.397	5,42	5.353	5,47
Drittländer	357	9,46	401	9,49	445	9,22	474	8,80	3.614	8,64	3.763	8,03
SEEFISCHE gefroren	20.567	2,73	24.216	2,36	21.081	2,77	25.725	2,58	180.688	2,84	206.989	2,39
EU	3.051	3,59	2.842	3,37	3.102	3,17	3.454	3,79	27.518	3,34	28.332	3,54
Drittländer	17.517	2,58	21.373	2,23	17.979	2,70	22.271	2,39	153.169	2,75	178.657	2,21
SEEFISCHE ausg. Filets u. Fleisch, gefr.	1.941	3,27	1.964	2,85	1.989	2,84	1.624	2,77	16.691	2,56	14.921	2,52
EU	1.024	3,58	1.149	3,11	1.299	2,65	954	2,90	9.743	2,79	9.570	2,61
Drittländer	917	2,92	815	2,49	690	3,18	670	2,57	6.948	2,24	5.352	2,37
SEEFISCHFLEISCH gefroren	1.683	1,64	1.412	1,35	811	1,76	1.257	1,40	12.276	1,70	12.330	1,36
EU	108	3,30	272	1,55	165	2,38	290	1,94	1.500	2,59	2.232	1,91
Drittländer	1.575	1,53	1.140	1,31	646	1,61	967	1,24	10.776	1,58	10.099	1,24
SEEFISCHFILET gefroren	16.944	2,78	20.840	2,39	18.280	2,80	22.845	2,63	151.721	2,96	179.737	2,46
EU	1.919	3,61	1.422	3,94	1.637	3,66	2.211	4,42	16.276	3,74	16.531	4,30
Drittländer	15.024	2,67	19.418	2,27	16.643	2,72	20.634	2,43	135.446	2,87	163.206	2,27

1) Alle Fischereierzeugnisse

Quelle: Statistisches Bundesamt, Wiesbaden

EINFUHR VON SEEFISCH, FRISCH IN DIE BUNDESREPUBLIK DEUTSCHLAND

TABELLE 8.1

- PRODUKTGEWICHT -

BLE -523-	Berichtsmonat AUGUST 2009		Vorjahresmonat AUGUST 2008		Vormonat JULI 2009		Vorjahresmonat JULI 2008		Fortschreibung 01.01.-31.08.09		Fortschreibung 01.01.-31.08.08	
	T	EUR/KG	T	EUR/KG	T	EUR/KG	T	EUR/KG	T	EUR/KG	T	EUR/KG
SEEFISCHE ausg. Filets, lebend, frisch	2.408	3,30	1.369	4,78	1.796	3,99	1.836	4,44	15.609	3,75	15.129	4,08
EU	810	6,01	885	5,49	869	5,50	1.041	5,64	7.164	5,33	8.573	5,07
Drittländer	1.598	1,93	485	3,47	927	2,58	796	2,87	8.445	2,41	6.556	2,79
Kabeljau frisch	133	3,91	85	5,73	202	3,52	68	6,46	1.468	3,80	686	6,09
EU	36	5,10	44	7,19	47	4,72	39	8,12	409	5,56	391	7,30
Drittländer	98	3,48	41	4,17	154	3,15	29	4,22	1.058	3,12	295	4,48
Köhler frisch	394	1,16	130	1,94	95	1,51	148	1,61	1.625	1,40	1.355	1,63
EU	41	2,89	75	1,96	53	1,42	107	1,59	836	1,47	872	1,63
Drittländer	353	0,96	56	1,92	42	1,63	41	1,65	789	1,33	483	1,65
Rotbarsch frisch	819	1,53	173	1,92	436	1,59	319	1,59	3.995	1,65	3.490	1,60
EU	66	2,85	52	2,52	20	2,83	36	2,30	233	2,95	867	1,70
Drittländer	753	1,41	120	1,66	416	1,53	283	1,50	3.762	1,57	2.623	1,57
Schellfisch frisch	18	2,68	26	3,31	41	2,61	42	3,05	366	2,42	397	2,64
EU	11	3,01	17	3,49	11	3,15	11	3,98	116	3,23	135	3,57
Drittländer	7	2,12	9	2,94	30	2,41	31	2,73	250	2,04	263	2,16
Scholle frisch	100	3,70	108	3,72	137	3,62	133	3,52	972	3,59	1.012	3,65
EU	99	3,70	107	3,73	124	3,74	119	3,61	946	3,62	992	3,66
Drittländer	1	2,86	1	3,00	13	2,38	13	2,73	26	2,54	20	2,80
SEEFISCHFILET frisch	990	7,26	1.069	7,06	1.178	6,67	1.053	7,00	9.011	6,71	9.115	6,53
EU	633	6,02	668	5,60	733	5,12	579	5,53	5.397	5,42	5.353	5,47
Drittländer	357	9,46	401	9,49	445	9,22	474	8,80	3.614	8,64	3.763	8,03
Kabeljaufilet frisch	120	8,00	77	8,83	165	6,25	63	8,93	1.275	6,41	948	7,24
EU	75	7,37	71	8,62	96	6,06	50	8,79	830	5,92	741	7,09
Drittländer	45	9,07	6	11,31	68	6,52	14	9,41	445	7,31	206	7,76
Köhlerfilet frisch	187	3,94	270	3,57	321	3,12	190	3,61	2.059	3,38	2.005	3,52
EU	179	3,91	264	3,55	313	3,10	173	3,51	1.933	3,35	1.775	3,49
Drittländer	8	4,67	5	4,72	9	3,56	17	4,60	126	3,78	230	3,79
Rotbarschfilet frisch	63	5,89	97	6,26	80	5,79	121	5,47	635	5,88	686	6,14
EU	16	5,97	39	6,45	34	5,74	35	6,23	169	6,26	254	6,51
Drittländer	47	5,86	58	6,14	46	5,82	85	5,15	466	5,74	432	5,92

Quelle: Statistisches Bundesamt, Wiesbaden

EINFUHR VON SEEFISCH, GEFROREN IN DIE BUNDESREPUBLIK DEUTSCHLAND

TABELLE 8. 2

- PRODUKTGEWICHT-

BLE -523-	Berichtsmonat AUGUST 2009		Vorjahresmonat AUGUST 2008		Vormonat JULI 2009		Vorjahresmonat JULI 2008		Fortschreibung 01.01.-31.08.09		Fortschreibung 01.01.-31.08.08	
	T	EUR/KG	T	EUR/KG	T	EUR/KG	T	EUR/KG	T	EUR/KG	T	EUR/KG
SEEFISCHE ausg. Filets u. Fleisch, gefr.	1.941	3,27	1.964	2,85	1.989	2,84	1.624	2,77	16.691	2,56	14.921	2,52
EU	1.024	3,58	1.149	3,11	1.299	2,65	954	2,90	9.743	2,79	9.570	2,61
Drittländer	917	2,92	815	2,49	690	3,18	670	2,57	6.948	2,24	5.352	2,37
Kabeljau gefroren	221	2,28	2	4,17	44	2,76	8	3,90	1.140	2,31	531	3,45
EU	6	4,44	2	4,17	2	4,74	8	3,90	36	5,00	33	4,26
Drittländer	215	2,21			42	2,67			1.104	2,22	498	3,39
Köhler gefroren	58	1,30	46	1,48	52	1,41	4	3,90	1.331	1,13	256	1,60
EU	2	4,76	4	4,05	3	3,94	4	3,90	28	4,11	36	4,07
Drittländer	56	1,17	42	1,22	49	1,23			1.303	1,07	220	1,19
Rotbarsch gefroren	40	2,24	103	1,87	28	1,93	133	1,60	1.090	2,07	1.335	1,82
EU	4	2,38	10	1,86	3	1,60	21	1,83	50	2,24	227	2,02
Drittländer	36	2,22	93	1,87	25	1,96	111	1,55	1.040	2,06	1.108	1,78
Schw. Heilbutt gefroren	644	4,17	725	3,83	514	4,15	221	3,66	1.905	4,25	1.482	3,87
EU	296	4,57	369	4,21	230	4,38	50	4,58	1.151	4,46	778	4,31
Drittländer	348	3,83	356	3,44	284	3,96	172	3,39	755	3,92	704	3,39
Makrelen gefroren	223	1,63	335	1,48	723	1,46	395	1,46	4.698	1,55	4.162	1,35
EU	204	1,69	335	1,48	723	1,46	388	1,46	4.348	1,56	3.999	1,35
Drittländer	18	0,93			0	.	7	1,69	349	1,43	163	1,23
Stöcker gefroren	3	1,48	1	2,00	1	2,00	1	2,00	22	1,90	30	0,66
EU	1	1,67	1	2,00	1	2,00	1	2,00	17	1,78	5	1,91
Drittländer	2	1,33			0	.			5	2,34	26	0,43

Quelle: Statistisches Bundesamt, Wiesbaden

EINFUHR VON SEEFISCHFLEISCH, GEFROREN IN DIE BUNDESREPUBLIK DEUTSCHLAND **TABELLE 8.3**

- PRODUKTGEWICHT -

BLE -523-	Berichtsmonat AUGUST 2009		Vorjahresmonat AUGUST 2008		Vormonat JULI 2009		Vorjahresmonat JULI 2008		Fortschreibung 01.01.-31.08.09		Fortschreibung 01.01.-31.08.08	
	T	EUR/KG	T	EUR/KG	T	EUR/KG	T	EUR/KG	T	EUR/KG	T	EUR/KG
SEEFISCHFLEISCH gefroren	1.683	1,64	1.412	1,35	811	1,76	1.257	1,40	12.276	1,70	12.330	1,36
EU	108	3,30	272	1,55	165	2,38	290	1,94	1.500	2,59	2.232	1,91
Drittländer	1.575	1,53	1.140	1,31	646	1,61	967	1,24	10.776	1,58	10.099	1,24
Kabeljaufleisch gefroren	30	3,11	87	1,60	48	1,94	78	2,01	960	2,16	867	1,66
EU	2	1,90	68	1,58	39	1,95	46	1,47	374	1,95	530	1,57
Drittländer	28	3,20	19	1,67	9	1,89	32	2,79	586	2,30	337	1,81
Köhlerfleisch gefroren	80	1,45	36	1,21	69	1,37	68	1,14	848	1,27	470	1,06
EU	1	1,25	29	1,20	23	1,20			262	1,24	138	1,06
Drittländer	79	1,45	7	1,25	46	1,46	68	1,14	587	1,28	332	1,05
Paz. Pollackfleisch gefroren	688	1,52	435	1,27	171	1,52	243	1,23	4.510	1,70	4.647	1,24
EU	0	.			0	.			48	4,20		
Drittländer	688	1,52	435	1,27	171	1,52	243	1,23	4.463	1,67	4.647	1,24
Seehechtfleisch gefroren	338	1,35	535	1,19	115	1,38	468	1,17	2.348	1,42	2.960	1,14
EU	0	.	105	0,95	20	0,99	121	0,95	114	1,18	516	0,91
Drittländer	338	1,35	431	1,25	95	1,47	347	1,24	2.234	1,44	2.444	1,18
Rotbarschfleisch, gefroren	3	4,24	23	1,31	4	5,37			91	2,34	61	1,33
EU	3	4,24			4	5,37			29	4,43		
Drittländer	0	.	23	1,31	0	.			62	1,35	61	1,33

Quelle: Statistisches Bundesamt, Wiesbaden

EINFUHR VON SEEFISCHFILET, GEFROREN IN DIE BUNDESREPUBLIK DEUTSCHLAND

TABELLE 8.4

- PRODUKTGEWICHT -

	Berichtsmonat AUGUST 2009		Vorjahresmonat AUGUST 2008		Vormonat JULI 2009		Vorjahresmonat JULI 2008		Fortschreibung 01.01.-31.08.09		Fortschreibung 01.01.-31.08.08	
	T	EUR/KG	T	EUR/KG	T	EUR/KG	T	EUR/KG	T	EUR/KG	T	EUR/KG
BLE -523-												
SEEFISCHFILET gefroren												
EU	16.944	2,78	20.840	2,39	18.280	2,80	22.845	2,63	151.721	2,96	179.737	2,46
Drittländer	1.919	3,61	1.422	3,94	1.637	3,66	2.211	4,42	16.276	3,74	16.531	4,30
	15.024	2,67	19.418	2,27	16.643	2,72	20.634	2,43	135.446	2,87	163.206	2,27
Kabeljaufilet gefroren												
EU	732	4,02	1.161	4,33	803	4,52	2.339	5,12	9.266	4,75	14.568	4,99
Drittländer	183	4,68	175	5,91	135	4,86	474	6,11	2.327	4,91	3.836	6,11
	549	3,80	986	4,05	668	4,45	1.866	4,87	6.940	4,70	10.732	4,59
Köhlerfilet gefroren												
EU	1.384	2,75	1.597	2,50	1.219	2,79	1.046	2,69	12.578	2,77	10.185	2,59
Drittländer	440	3,14	295	2,86	372	3,17	216	3,20	3.747	3,16	1.908	2,92
	944	2,57	1.302	2,42	847	2,62	830	2,56	8.831	2,60	8.276	2,51
Rotbarschfilet gefroren												
EU	441	2,91	332	3,10	489	2,91	578	3,15	4.214	3,09	4.783	3,12
Drittländer	27	4,31	29	4,46	40	3,80	223	3,96	251	4,09	1.018	3,97
	414	2,82	304	2,97	449	2,83	355	2,64	3.963	3,03	3.765	2,89
Paz. Pollackfilet gefroren												
EU	10.422	2,58	14.075	1,99	12.274	2,55	14.656	2,02	97.720	2,70	120.070	1,93
Drittländer	664	2,90	345	2,15	465	2,70	449	2,20	3.981	2,86	2.627	2,31
	9.757	2,56	13.730	1,99	11.809	2,54	14.207	2,01	93.739	2,70	117.444	1,92
Seehechtfilet gefroren												
EU	2.225	2,51	2.062	2,45	1.549	2,81	2.308	2,40	13.049	2,68	13.819	2,32
Drittländer	66	3,33	30	3,10	52	3,11	20	2,61	827	2,29	528	3,42
	2.159	2,48	2.031	2,44	1.497	2,79	2.287	2,40	12.222	2,70	13.291	2,28
Makrelenfilet gefroren												
EU	102	2,41	119	2,89	117	3,00	119	2,99	1.359	2,88	1.827	2,43
Drittländer	57	2,76	106	2,81	112	3,00	82	3,40	1.261	2,85	1.675	2,41
	45	1,96	14	3,48	5	3,19	37	2,07	99	3,18	153	2,74
Neuseeländ. Grenadierfilet gefroren												
EU	102	3,18	38	2,56	45	2,72	83	2,85	1.604	3,26	810	2,30
Drittländer	1	3,33			0				23	3,00		
	101	3,18	38	2,56	45	2,72	83	2,85	1.581	3,27	810	2,30

Quelle: Statistisches Bundesamt, Wiesbaden

EINFUHR VON HERING, FRISCH, GEKÜHLT ODER GEFROREN IN DIE BUNDESREPUBLIK DEUTSCHLAND **TABELLE 8.5**

- PRODUKTGEWICHT -

BLE -523-	Berichtsmonat AUGUST 2009		Vorjahresmonat AUGUST 2008		Vormonat JULI 2009		Vorjahresmonat JULI 2008		Fortschreibung 01.01.-31.08.09		01.01.-31.08.08	
	T	EUR/KG	T	EUR/KG	T	EUR/KG	T	EUR/KG	T	EUR/KG	T	EUR/KG
HERINGE INSGESAMT 1)	9.319	1,35	10.872	1,32	7.976	1,60	7.534	1,55	94.750	1,30	100.951	1,25
EU	5.310	1,65	8.435	1,46	5.309	1,90	5.374	1,72	61.383	1,51	80.226	1,35
Drittländer	4.010	0,95	2.437	0,86	2.667	0,99	2.161	1,12	33.367	0,92	20.725	0,84
Heringe frisch:	1.128	1,03	2.833	0,75	462	1,64	666	1,35	24.510	0,70	27.050	0,63
EU	1.055	1,01	2.833	0,75	421	1,72	666	1,35	19.719	0,77	26.017	0,64
Drittländer	73	1,31			41	0,73			4.791	0,42	1.033	0,50
Heringe ausg. Fleisch u. Filets, frisch	626	0,60	1.733	0,46	147	1,36	129	1,40	16.630	0,41	17.908	0,39
EU	626	0,60	1.733	0,46	105	1,61	129	1,40	12.225	0,43	16.975	0,38
Drittländer	0	#Zahl!			41	0,73			4.405	0,36	933	0,43
Heringsfleisch frisch	502	1,56	1.099	1,21	316	1,76	537	1,34	7.880	1,32	9.142	1,12
EU	429	1,60	1.099	1,21	316	1,76	537	1,34	7.494	1,33	9.042	1,12
Drittländer	73	1,31			0	#Zahl!			386	1,12	100	1,12
Heringe gefroren:	4.952	1,08	3.139	1,04	3.216	1,33	3.110	1,25	37.124	1,18	33.272	1,01
EU	1.136	1,57	702	1,66	697	2,58	954	1,55	9.126	1,75	13.627	1,22
Drittländer	3.815	0,93	2.437	0,86	2.520	0,98	2.156	1,12	27.998	0,99	19.645	0,85
Heringe ausg. Fleisch u. Filets, gefr.	620	1,13	429	0,76	957	1,13	708	1,27	7.068	1,24	4.268	0,86
EU	166	1,27	117	0,89	171	1,43	86	1,10	3.939	1,47	2.014	0,84
Drittländer	454	1,08	312	0,72	786	1,07	622	1,30	3.129	0,95	2.254	0,88
Heringsfleisch gefroren	3.502	0,93	1.927	0,89	1.732	0,97	1.473	1,03	19.908	0,95	21.602	0,81
EU	250	1,31	64	1,62	140	1,60	202	0,97	1.662	1,23	7.358	0,84
Drittländer	3.252	0,90	1.863	0,86	1.592	0,91	1.271	1,04	18.245	0,92	14.244	0,80
Heringsfilet gefroren	830	1,67	783	1,58	527	2,86	930	1,60	10.148	1,58	7.402	1,65
EU	721	1,74	521	1,83	385	3,45	666	1,79	3.525	2,31	4.256	2,07
Drittländer	109	1,25	262	1,08	142	1,27	264	1,12	6.624	1,19	3.147	1,09

1) Alle Heringserzeugnisse

Quelle: Statistisches Bundesamt, Wiesbaden

EINFUHR VON SÜSSWASSERFISCHEN IN DIE BUNDESREPUBLIK DEUTSCHLAND

TABELLE 8.6

- PRODUKTGEWICHT -

BLE -523-	Berichtsmonat AUGUST 2009		Vorjahresmonat AUGUST 2008		Vormonat JULI 2009		Vorjahresmonat JULI 2008		Fortschreibung 01.01.-31.08.09		01.01.-31.08.08	
	T	EUR/KG	T	EUR/KG	T	EUR/KG	T	EUR/KG	T	EUR/KG	T	EUR/KG
SÜSSWASSERFISCHE INSG.	15.113	4,60	13.177	4,84	16.421	4,70	13.912	4,90	128.349	4,97	115.205	4,99
EU	5.132	6,34	4.427	6,81	6.383	6,13	5.295	6,67	46.576	6,73	43.224	6,90
Drittländer	9.981	3,71	8.750	3,84	10.038	3,79	8.618	3,80	81.773	3,97	71.981	3,84
LACHSE	8.872	5,36	7.588	5,17	8.841	5,75	8.305	5,37	78.001	5,65	67.157	5,59
EU	3.186	7,04	2.204	7,25	3.715	7,06	2.950	7,51	30.583	7,26	24.295	7,86
Drittländer	5.685	4,42	5.384	4,31	5.126	4,80	5.356	4,20	47.418	4,61	42.862	4,31
Lachse, ausg. Filet, frisch	3.538	3,74	2.330	3,77	3.610	4,27	2.795	3,83	28.491	3,80	21.846	3,64
EU	522	4,39	228	5,04	859	4,42	279	5,38	3.694	4,62	2.360	4,93
Drittländer	3.016	3,63	2.102	3,63	2.751	4,22	2.516	3,66	24.797	3,68	19.486	3,49
Lachsfilet frisch	649	6,12	349	6,10	462	6,74	496	5,57	4.771	6,24	3.568	5,96
EU	258	6,78	184	6,47	264	7,29	212	5,60	2.273	6,50	1.697	6,04
Drittländer	391	5,68	166	5,69	198	6,01	284	5,55	2.498	6,01	1.872	5,89
Lachse, ausg. Filet, gefroren	389	3,56	221	3,75	111	4,97	256	3,26	2.848	4,10	2.532	3,38
EU	205	3,60	139	4,12	86	4,53	98	4,19	1.316	3,41	638	4,02
Drittländer	184	3,51	82	3,12	24	6,54	158	2,68	1.532	4,70	1.895	3,17
Lachsfilet gefroren	2.347	5,43	2.549	4,90	2.316	5,43	2.767	4,74	20.267	5,59	21.327	5,10
EU	290	6,14	225	5,77	219	6,10	467	5,09	2.453	5,54	3.329	5,32
Drittländer	2.056	5,33	2.324	4,82	2.097	5,36	2.300	4,67	17.815	5,60	17.997	5,06
"andere" Süßwasserfische, Filet, frisch 1)	467	4,97	755	4,37	584	4,79	809	4,25	4.183	5,10	6.006	4,35
EU	116	6,40	142	5,36	230	5,63	149	5,42	1.274	6,05	1.245	5,65
Drittländer	351	4,50	613	4,14	354	4,25	661	3,98	2.909	4,69	4.761	4,01
"andere" Süßwasserfische, Filet, gefroren 2)	3.946	2,49	2.643	2,55	4.446	2,38	2.689	2,77	30.769	2,69	24.757	2,71
EU	351	4,08	283	4,14	506	3,08	438	4,09	3.365	3,95	3.665	4,12
Drittländer	3.596	2,34	2.360	2,36	3.940	2,29	2.251	2,51	27.404	2,53	21.092	2,47

1) Waren des KN-Codes 03041919

2) Waren des KN-Codes 03042919

Quelle: Statistisches Bundesamt, Wiesbaden

EINFUHR AUSGEWÄHLTER FISCHINDUSTRIELLER FERTIGERZEUGNISSE IN DIE BUNDESREPUBLIK DEUTSCHLAND TABELLE 8.7

- PRODUKTGEWICHT -

	Berichtsmonat AUGUST 2009 T EUR/KG		Vorjahresmonat AUGUST 2008 T EUR/KG		Vormonat JULI 2009 T EUR/KG		Vorjahresmonat JULI 2008 T EUR/KG		Fortschreibung 01.01. -31.08.09 T EUR/KG		01.01. -31.08.08 T EUR/KG	
	T	EUR/KG	T	EUR/KG	T	EUR/KG	T	EUR/KG	T	EUR/KG	T	EUR/KG
Heringskonserven und Halbfabrikate	2.908	1,80	4.728	1,80	3.985	1,73	3.344	1,74	30.504	1,85	38.630	1,82
EU	2.786	1,82	4.728	1,80	3.879	1,74	3.339	1,74	29.999	1,85	38.588	1,82
Drittländer	121	1,40			107	1,43	5	1,46	505	1,58	42	1,56
Thunfisch- und Bonitenkonserven	5.697	2,56	4.889	2,55	6.636	2,63	4.597	2,67	44.571	2,82	46.901	2,67
EU	507	5,13	229	4,85	680	5,39	269	5,36	4.203	5,24	2.426	5,05
Drittländer	5.190	2,31	4.659	2,44	5.956	2,31	4.327	2,50	40.368	2,56	44.475	2,54
Sardinenkonserven	853	3,21	618	2,39	739	3,07	666	2,63	5.446	3,00	7.129	2,70
EU	110	4,35	48	2,81	83	4,22	100	3,59	722	4,08	1.233	3,62
Drittländer	743	3,04	570	2,36	655	2,92	566	2,46	4.724	2,83	5.896	2,50
Tiefgefrorene, panierte Fischfilets 1)	639	3,60	919	3,83	685	3,66	673	4,21	6.993	3,53	6.945	3,90
EU	618	3,58	828	3,84	622	3,67	604	4,22	6.487	3,50	6.062	3,92
Drittländer	21	4,03	91	3,78	64	3,49	68	4,06	507	4,01	883	3,74
Andere Krebstiere, zuber. (inkl. Hummer)	2.405	6,94	1.971	5,99	1.704	5,88	1.994	6,35	16.098	6,60	15.110	6,86
EU	1.263	8,30	395	8,12	518	6,96	681	7,82	6.702	7,80	5.683	8,92
Drittländer	1.142	5,42	1.576	5,45	1.186	5,40	1.313	5,59	9.396	5,75	9.427	5,61
Weichtiere, zubereitet	257	3,29	776	2,73	323	3,87	471	2,68	3.094	3,56	4.156	3,11
EU	142	3,94	434	3,09	191	4,71	152	3,17	2.028	3,95	2.493	3,52
Drittländer	116	2,49	341	2,27	132	2,64	319	2,45	1.066	2,82	1.663	2,50
Krabben, zubereitet	127	6,01	161	6,21	163	6,57	202	5,57	974	6,11	1.291	5,58
EU	108	6,41	139	6,51	133	6,37	202	5,55	815	6,32	1.047	6,31
Drittländer	19	3,77	22	4,29	30	7,43	1	13,33	159	5,01	245	2,47
Räucherlachs	1.741	8,55	1.217	8,80	2.129	8,40	1.729	9,11	18.915	8,47	14.708	9,43
EU	1.723	8,52	1.194	8,76	2.105	8,38	1.705	9,09	18.689	8,44	14.446	9,43
Drittländer	18	11,42	23	10,94	24	9,58	24	11,00	226	10,67	263	9,76

1) ohne Heringfilets, roh, paniert, gefroren

Quelle: Statistisches Bundesamt, Wiesbaden

AUSFUHR VON FISCHEREIERZEUGNISSEN AUS DER BUNDESREPUBLIK DEUTSCHLAND

TABELLE 9

- PRODUKTGEWICHT -

	Berichtsmonat AUGUST 2009		Vorjahresmonat AUGUST 2008		Vormonat JULI 2009		Vorjahresmonat JULI 2008		Fortschreibung 01.01.-31.08.09		Fortschreibung 01.01.-31.08.08	
	T	EUR/KG	T	EUR/KG	T	EUR/KG	T	EUR/KG	T	EUR/KG	T	EUR/KG
BLE -523-												
INSGESAMT 1)												
EU	29.720	3,65	38.771	3,01	27.528	3,59	28.252	3,52	266.464	3,18	326.462	2,80
Drittländer	28.281	3,61	34.626	3,13	24.091	3,63	27.022	3,43	251.788	3,14	308.353	2,75
	1.440	4,43	4.145	2,01	3.436	3,27	1.231	5,50	14.676	3,97	18.109	3,61
SEEFISCHE frisch												
EU	3.328	2,52	1.790	2,80	1.471	3,09	1.770	2,63	41.102	1,25	46.171	1,19
Drittländer	3.327	2,52	1.790	2,80	1.471	3,09	1.769	2,61	41.002	1,25	46.155	1,19
	1	8,00	0	.	0	.	1	42,50	100	2,05	15	15,71
SEEFISCHE ausg. Filets, lebend, frisch												
EU	3.067	2,30	1.512	2,38	967	2,24	1.594	2,26	37.294	0,95	43.650	0,97
Drittländer	3.066	2,29	1.512	2,38	967	2,24	1.594	2,24	37.195	0,95	43.645	0,96
	0	.	0	.	0	.	0	75,00	99	1,93	6	28,97
SEEFISCHFILET frisch												
EU	261	5,14	278	5,08	504	4,72	176	5,98	3.808	4,21	2.520	5,15
Drittländer	261	5,14	278	5,08	504	4,72	175	5,97	3.807	4,21	2.511	5,14
	0	.	0	.	0	.	0	10,00	1	12,50	10	7,71
SEEFISCHE gefroren												
EU	4.786	2,90	8.782	2,32	4.853	2,87	4.969	2,94	46.528	2,74	84.943	1,89
Drittländer	4.532	2,87	5.771	2,94	3.536	2,97	4.764	2,94	42.561	2,74	76.364	1,88
	254	3,41	3.011	1,14	1.316	2,58	205	2,82	3.967	2,71	8.579	1,98
SEEFISCHE ausg. Filets u. Fleisch, gefr.												
EU	1.445	1,49	3.636	1,21	2.053	2,11	993	1,73	16.828	1,40	44.103	0,78
Drittländer	1.426	1,47	720	2,06	861	1,68	849	1,67	13.735	1,18	37.031	0,63
	19	3,19	2.916	1,01	1.192	2,42	144	2,07	3.093	2,34	7.071	1,61
SEEFISCHFLEISCH gefroren												
EU	198	2,63	132	1,90	148	2,03	40	2,46	2.022	1,94	1.136	1,61
Drittländer	168	2,74	132	1,90	147	2,02	38	2,44	1.964	1,94	1.128	1,60
	31	2,00			2	3,13	3	2,80	57	1,98	9	3,33
SEEFISCHFILET gefroren												
EU	3.143	3,56	5.014	3,13	2.651	3,50	3.936	3,25	27.679	3,62	39.704	3,12
Drittländer	2.938	3,55	4.920	3,09	2.528	3,47	3.877	3,23	26.862	3,60	38.205	3,10
	205	3,65	95	5,19	123	4,08	59	4,67	817	4,19	1.499	3,73

1) Alle Fischereierzeugnisse

Quelle: Statistisches Bundesamt, Wiesbaden

AUSFUHR VON SEEFISCH, FRISCH AUS DER BUNDESREPUBLIK DEUTSCHLAND

TABELLE 9. 1

- PRODUKTGEWICHT -

BLE -523-	Berichtsmonat AUGUST 2009		Vorjahresmonat AUGUST 2008		Vormonat JULI 2009		Vorjahresmonat JULI 2008		Fortschreibung 01.01.-31.08.09		Fortschreibung 01.01.-31.08.08	
	T	EUR/KG	T	EUR/KG	T	EUR/KG	T	EUR/KG	T	EUR/KG	T	EUR/KG
SEEFISCHE ausg. Filets, lebend, frisch												
EU	3.067	2,30	1.512	2,38	967	2,24	1.594	2,26	37.294	0,95	43.650	0,97
Drittländer	0	.	0	.	0	.	0	.	37.195	0,95	43.645	0,96
Kabeljau frisch												
EU	798	2,91	200	3,48	312	2,27	403	2,66	4.922	2,05	4.009	2,55
Drittländer	0	.	0	.	0	.	0	.	4.842	2,06	4.009	2,55
Köhler frisch												
EU	1.116	0,98	630	0,97	341	1,01	547	0,73	6.492	0,94	7.110	0,84
Drittländer	0	.	0	.	0	.	0	.	6.478	0,94	7.110	0,84
Rotbarsch frisch												
EU	21	2,71	8	2,91	9	2,64	1	4,00	120	3,04	46	3,12
Drittländer	0	.	0	.	0	.	0	.	118	3,07	46	3,12
Schellfisch frisch												
EU	163	1,67	56	1,25	5	2,22	9	1,72	402	1,64	302	1,62
Drittländer	0	.	0	.	0	.	0	.	402	1,64	302	1,62
Scholle frisch												
EU	380	1,31	261	1,89	40	1,22	173	1,80	1.424	1,37	1.521	1,90
Drittländer	0	.	0	.	0	.	0	.	1.424	1,37	1.521	1,90
SEEFISCHFILET frisch												
EU	261	5,14	278	5,08	504	4,72	176	5,98	3.808	4,21	2.520	5,15
Drittländer	0	.	0	.	0	.	0	.	3.807	4,21	2.511	5,14
Kabeljaufilet frisch												
EU	35	8,95	2	12,22	56	5,91	1	12,00	305	7,45	79	8,51
Drittländer	0	.	0	.	0	.	0	.	305	7,44	76	8,54
Köhlerfilet frisch												
EU	4	3,85	6	3,73	66	1,27	6	3,33	96	1,96	69	3,95
Drittländer	0	.	0	.	66	1,27	6	3,33	96	1,96	66	3,95
Rotbarschfilet frisch												
EU	1	4,44	9	6,84	1	5,71	2	6,67	15	6,58	24	6,36
Drittländer	0	.	0	.	0	.	0	.	15	6,62	23	6,32

Quelle: Statistisches Bundesamt, Wiesbaden

AUSFUHR VON SEEFISCH, GEFROREN AUS DER BUNDESREPUBLIK DEUTSCHLAND

TABELLE 9. 2

- PRODUKTGEWICHT -

	Berichtsmonat AUGUST 2009		Vorjahresmonat AUGUST 2008		Vormonat JULI 2009		Vorjahresmonat JULI 2008		Fortschreibung 01.01.-31.08.09		01.01.-31.08.08	
	T	EUR/KG	T	EUR/KG	T	EUR/KG	T	EUR/KG	T	EUR/KG	T	EUR/KG
BLE -523-												
SEEFISCHE ausg. Filets u. Fleisch, gefr.												
EU	1.426	1,47	720	2,06	861	1,68	849	1,67	13.735	1,18	37.031	0,63
Drittländer	19	3,19	2.916	1,01	1.192	2,42	144	2,07	3.093	2,34	7.071	1,61
Kabeljau gefroren												
EU	766	1,76	126	2,58	59	2,41			1.435	1,80	165	2,86
Drittländer	0	.	126	2,58	0	.			1.084	1,93	37	3,81
Köhler gefroren												
EU	36	1,08	65	1,53	93	1,23	1	4,29	1.014	1,23	373	1,34
Drittländer	0	.	64	1,48	0	.			560	1,21	259	1,35
Rotbarsch gefroren												
EU	14	2,43	9	2,36	23	2,48	34	2,48	70	2,61	100	2,21
Drittländer	0	.	62	1,71	6	1,79	70	1,54	147	1,91	754	1,56
Schw. Heilbutt gefroren												
EU	14	3,65	42	3,76	24	4,32	13	3,64	101	4,31	89	3,99
Drittländer	15	3,22	336	3,54	767	3,36	46	3,52	1.473	3,52	1.691	3,88
Makrelen gefroren												
EU	83	1,62	361	1,31	562	1,21	612	1,16	7.424	1,01	10.446	1,05
Drittländer	1	0,91	21	1,13	405	0,67	6	1,02	526	0,78	1.892	0,92
Stöcker gefroren												
EU	403	0,45			2	2,00			1.508	0,44	2.915	0,45
Drittländer	0	.			0	.			1.507	0,44	2.915	0,45
Blauer Wittling gefroren												
EU	10	0,29	18	0,40	0	.	20	0,65	2.031	0,31	24.423	0,32
Drittländer	0	.	2.307	0,52	0	.	20	0,65	1.973	0,30	21.980	0,29

Quelle: Statistisches Bundesamt, Wiesbaden

AUSFUHR VON SEEFISCHFLEISCH, GEFROREN AUS DER BUNDESREPUBLIK DEUTSCHLAND

TABELLE 9.3

- PRODUKTGEWICHT -

BLE -523-	Berichtsmonat AUGUST 2009 T EUR/KG		Vorjahresmonat AUGUST 2008 T EUR/KG		Vormonat JULI 2009 T EUR/KG		Vorjahresmonat JULI 2008 T EUR/KG		Fortschreibung 01.01.-31.08.09 T EUR/KG		01.01.-31.08.08 T EUR/KG	
SEEFISCHFLEISCH gefroren	198	2,63	132	1,90	148	2,03	40	2,46	2.022	1,94	1.136	1,61
EU	168	2,74	132	1,90	147	2,02	38	2,44	1.964	1,94	1.128	1,60
Drittländer	31	2,00			2	3,13	3	2,80	57	1,98	9	3,33
Kabeljaufleisch gefroren	35	2,73			4	4,50	3	2,07	110	3,27	52	1,81
EU	14	4,09			4	4,50	3	2,07	65	4,28	52	1,81
Drittländer	22	1,86			0	-			45	1,83		
Köhlerfleisch gefroren	0	#Zahl!			0	#Zahl!			35	2,22		
EU	0	.			0	-			35	2,22		
Drittländer												
Paz. Pollackfleisch gefroren	46	2,34	58	1,65	71	1,62	22	1,34	1.383	1,75	542	1,45
EU	46	2,34	58	1,65	71	1,62	22	1,34	1.383	1,75	542	1,45
Drittländer												
Seehechtfleisch gefroren	0	10,00	0	.	24	1,25	0	.	63	1,54	118	1,49
EU	0	.	0	.	24	1,25	0	.	63	1,54	118	1,49
Drittländer												

Quelle: Statistisches Bundesamt, Wiesbaden

AUSFUHR VON SEEFISCHFILET, GEFROREN AUS DER BUNDESREPUBLIK DEUTSCHLAND

TABELLE 9.4

- PRODUKTGEWICHT -

BLE -523-	Berichtsmonat AUGUST 2009		Vorjahresmonat AUGUST 2008		Vorjahresmonat JULI 2009		Vorjahresmonat JULI 2008		Fortschreibung 01.01.-31.08.09		Fortschreibung 01.01.-31.08.08	
	T	EUR/KG	T	EUR/KG	T	EUR/KG	T	EUR/KG	T	EUR/KG	T	EUR/KG
SEEFISCHFILET gefroren												
EU	3.143	3,56	5.014	3,13	2.651	3,50	3.936	3,25	27.679	3,62	39.704	3,12
Drittländer	2.938	3,55	4.920	3,09	2.528	3,47	3.877	3,23	26.862	3,60	38.205	3,10
	205	3,65	95	5,19	123	4,08	59	4,67	817	4,19	1.499	3,73
Kabeljaufilet gefroren												
EU	1.015	3,64	619	5,59	294	4,80	415	6,13	6.132	4,51	4.631	5,89
Drittländer	903	3,67	613	5,56	289	4,75	410	6,10	5.982	4,52	4.346	5,99
	112	3,39	6	9,00	5	7,55	5	8,96	151	4,19	285	4,36
Köhlerfilet gefroren												
EU	99	3,89	224	3,20	261	2,94	158	3,12	1.255	3,22	1.652	2,93
Drittländer	96	3,89	220	3,19	239	2,95	154	3,10	1.181	3,22	1.140	3,09
	4	4,00	4	3,85	22	2,77	5	3,83	74	3,21	512	2,58
Rotbarschfilet gefroren												
EU	51	3,73	87	3,17	40	3,91	99	2,90	465	3,80	655	3,47
Drittländer	39	3,34	77	2,93	16	4,17	92	2,73	354	3,64	502	3,14
	12	4,96	10	5,00	24	3,73	7	5,07	112	4,31	153	4,54
Paz. Pollackfilet gefroren												
EU	1.278	3,08	3.314	2,52	1.542	3,00	2.316	2,56	14.469	3,05	24.644	2,43
Drittländer	1.252	3,07	3.290	2,51	1.510	2,99	2.292	2,55	14.241	3,05	24.457	2,42
	27	3,43	25	3,23	31	3,73	24	3,48	228	3,59	187	3,17
Seehechtfilet gefroren												
EU	216	3,44	451	3,06	198	3,88	373	3,22	2.227	3,48	3.434	3,11
Drittländer	189	3,45	439	3,05	190	3,89	365	3,22	2.129	3,48	3.335	3,11
	27	3,38	12	3,44	9	3,68	7	3,11	98	3,35	99	3,03
Makrelenfilet gefroren												
EU	3	5,00	10	4,42	5	4,90	11	3,83	60	4,28	63	3,89
Drittländer	3	5,00	10	4,42	3	5,38	11	3,83	32	4,21	47	3,97
	0	.	.	.	3	4,40	3	4,40	28	4,37	17	3,65

Quelle: Statistisches Bundesamt, Wiesbaden

AUSFUHR VON HERING, FRISCH, GEKÜHLT ODER GEFROREN AUS DER BUNDESREPUBLIK DEUTSCHLAND

- PRODUKTGEWICHT -

BLE -523-	Berichtsmonat AUGUST 2009		Vorjahresmonat AUGUST 2008		Vormonat JULI 2009		Vorjahresmonat JULI 2008		Fortschreibung 01.01.-31.08.09		Fortschreibung 01.01.-31.08.08	
	T	EUR/KG	T	EUR/KG	T	EUR/KG	T	EUR/KG	T	EUR/KG	T	EUR/KG
HERINGE INSGESAMT 1)	2.321	2,17	5.261	1,29	3.731	1,65	1.691	2,23	28.218	1,68	29.700	1,55
EU	1.867	2,04	4.942	1,26	2.515	1,73	1.512	2,06	24.028	1,64	27.540	1,46
Drittländer	454	2,68	319	1,70	1.217	1,50	179	3,74	4.190	1,92	2.160	2,77
Heringe frisch:	4	3,78	242	1,32	0	.	140	1,28	3.588	0,77	8.751	0,63
EU	4	3,78	242	1,32	0	.	140	1,28	3.588	0,77	8.736	0,63
Drittländer					0	.	0	.			15	2,52
Heringe ausg. Fleisch u. Filets, frisch	2	3,18	33	0,42	0	.	3	3,33	2.444	0,38	5.992	0,26
EU	2	3,18	33	0,42	0	.	3	3,20	2.444	0,38	5.977	0,26
Drittländer					0	.	0	.			15	2,52
Heringsfleisch frisch	2	4,67	209	1,46	0	.	138	1,24	1.144	1,60	2.759	1,43
EU	2	4,67	209	1,46	0	.	138	1,24	1.144	1,60	2.759	1,43
Drittländer												
Heringe gefroren:	721	1,08	2.956	0,49	1.871	0,80	157	0,79	9.435	0,85	5.611	0,65
EU	540	1,12	2.772	0,47	991	1,00	157	0,79	6.943	0,90	5.035	0,64
Drittländer	182	0,96	183	0,77	880	0,58			2.492	0,70	576	0,72
Heringe ausg. Fleisch u. Filets, gefr.	273	0,83	2.842	0,47	1.283	0,60	51	0,45	5.663	0,63	4.203	0,52
EU	92	0,57	2.659	0,45	404	0,65	51	0,45	3.176	0,57	3.628	0,49
Drittländer	181	0,96	183	0,77	879	0,58			2.487	0,69	575	0,71
Heringsfleisch gefroren	91	1,06	87	1,00	145	1,07	92	0,93	1.573	1,00	637	1,01
EU	91	1,06	87	1,00	145	1,07	92	0,93	1.570	0,99	637	1,01
Drittländer	0	#Zahl!			1	2,22			3	1,92		
Heringsfilet gefroren	357	1,27	26	1,33	442	1,29	13	1,12	2.199	1,31	771	1,01
EU	357	1,27	26	1,33	442	1,29	13	1,12	2.198	1,30	771	1,01
Drittländer	0	0,00			0	.			2	4,12	0	.

1) Alle Heringserzeugnisse

Quelle: Statistisches Bundesamt, Wiesbaden

AUSFUHR VON SÜSSWASSERFISCHEN IN DIE BUNDESREPUBLIK DEUTSCHLAND
TABELLE 9.6

- PRODUKTGEWICHT -

	Berichtsmonat AUGUST 2009		Vorjahresmonat AUGUST 2008		Vormonat JULI 2009		Vorjahresmonat JULI 2008		Fortschreibung 01.01.-31.08.09		01.01.-31.08.08	
	T	EUR/KG	T	EUR/KG	T	EUR/KG	T	EUR/KG	T	EUR/KG	T	EUR/KG
SÜSSWASSERFISCHE INSG.	6.226	4,76	3.378	5,44	5.352	5,29	3.311	5,65	43.284	5,16	36.532	5,44
EU	6.125	4,66	3.272	5,34	5.155	5,14	3.150	5,58	42.016	5,03	35.110	5,34
Drittländer	101	10,36	107	8,51	197	9,04	160	7,14	1.268	9,47	1.421	7,90
LACHSE	5.048	4,82	2.411	5,87	3.788	5,70	2.555	5,75	32.904	5,31	26.774	5,77
EU	4.991	4,74	2.357	5,78	3.701	5,59	2.466	5,68	32.210	5,21	26.031	5,69
Drittländer	57	11,53	54	10,09	87	10,21	89	7,73	695	9,60	743	8,50
Lachse, ausg. Filet, frisch	3.349	3,52	1.152	3,67	2.259	4,25	1.221	3,76	19.334	3,70	13.504	3,44
EU	3.346	3,52	1.145	3,66	2.257	4,25	1.217	3,76	19.289	3,69	13.469	3,44
Drittländer	4	4,86	6	4,76	2	4,71	3	4,38	45	5,29	36	4,27
Lachsfilet frisch	486	6,26	153	5,58	308	6,31	246	5,45	2.530	6,10	1.410	5,33
EU	486	6,26	152	5,58	308	6,31	246	5,44	2.530	6,10	1.397	5,31
Drittländer	0	#Zahl!	0	5,00	0	#Zahl!	0	15,00	1	8,57	13	7,24
Lachse, ausg. Filet, gefroren	10	5,25	21	2,60	11	4,64	33	1,57	437	3,81	442	3,45
EU	9	5,45	20	2,61	8	4,56	14	3,19	366	3,76	388	3,71
Drittländer	1	3,64	1	2,00	3	4,84	20	0,46	71	4,05	55	1,58
Lachsfilet gefroren	780	6,16	505	6,74	766	6,90	567	6,57	5.968	6,35	5.250	6,64
EU	769	6,15	497	6,75	748	6,91	555	6,60	5.830	6,34	5.071	6,70
Drittländer	11	7,29	8	5,85	18	6,63	12	5,12	137	6,63	178	5,11
"andere" Süßwasserfische, Filet, frisch 1)	236	5,24	161	4,78	406	4,88	249	5,13	3.101	5,12	3.041	4,31
EU	232	5,07	158	4,64	380	4,66	241	4,82	3.029	4,95	3.002	4,18
Drittländer	4	14,76	3	11,47	26	8,09	8	14,22	71	12,38	38	14,51
"andere" Süßwasserfische, Filet, gefroren 2)	669	3,44	612	3,12	962	3,19	379	4,11	5.681	3,47	5.238	3,56
EU	657	3,37	588	2,96	918	3,06	346	4,12	5.486	3,38	4.916	3,43
Drittländer	12	7,21	24	7,08	44	5,90	34	3,95	194	5,89	322	5,48

1) Waren des KN-Codes 03041919

2) Waren des KN-Codes 03042919

Quelle: Statistisches Bundesamt, Wiesbaden

AUSFUHR AUSGEWÄHLTER FISCHINDUSTRIELLER FERTIGERZEUGNISSE AUS DER BUNDESREPUBLIK DEUTSCHLAND

TABELLE 9.7

- PRODUKTGEWICHT -

	Berichtsmonat AUGUST 2009 T EUR/KG		Vorjahresmonat AUGUST 2008 T EUR/KG		Vormonat JULI 2009 T EUR/KG		Vorjahresmonat JULI 2008 T EUR/KG		Fortschreibung 01.01.-31.08.09 T EUR/KG		Fortschreibung 01.01.-31.08.08 T EUR/KG	
Heringskonserven und Halbfabrikate	1.538	2,68	2.026	2,43	1.832	2,50	1.381	2,49	14.787	2,42	15.001	2,42
EU	1.276	2,44	1.890	2,40	1.513	2,19	1.202	2,30	13.222	2,26	13.449	2,29
Drittländer	262	3,86	136	2,93	319	3,96	179	3,74	1.565	3,78	1.552	3,52
Thunfisch- und Bonitonskonserven	760	3,49	1.767	3,71	1.131	3,09	2.349	3,46	8.583	3,31	15.647	3,45
EU	723	3,20	1.689	3,62	1.063	2,79	2.289	3,33	8.226	3,09	15.213	3,33
Drittländer	37	9,14	78	5,74	68	7,80	60	8,52	357	8,38	434	7,73
Sardinenkonserven	89	3,64	260	3,40	129	3,55	361	3,20	1.430	3,45	3.515	2,98
EU	77	3,46	250	3,34	115	3,38	347	3,14	1.323	3,37	3.305	2,94
Drittländer	12	4,75	10	4,90	14	4,93	15	4,56	107	4,52	210	3,56
Tiefgefrorene, panierte Fischfilets 1)	4.318	3,41	10.432	2,99	4.711	3,35	8.166	2,97	41.499	3,33	55.861	2,99
EU	4.170	3,37	10.185	2,98	4.449	3,28	7.995	2,94	39.863	3,29	54.157	2,96
Drittländer	148	4,50	247	3,58	262	4,59	171	4,13	1.636	4,25	1.704	4,01
Andere Krebstiere, zuber. (inkl. Hummer)	291	7,43	358	7,48	283	7,40	319	9,04	2.536	7,85	2.838	8,11
EU	236	7,00	322	7,46	231	6,59	268	9,18	2.108	7,55	2.326	8,30
Drittländer	55	9,28	36	7,60	52	11,00	51	8,31	427	9,31	511	7,28
Weichtiere, zubereitet	267	2,81	345	2,99	226	3,03	490	2,96	2.424	2,99	3.128	3,15
EU	256	2,77	314	2,81	206	2,91	465	2,92	2.240	2,88	2.869	3,07
Drittländer	12	3,57	31	4,89	20	4,29	25	3,56	184	4,38	260	4,03
Krabben, zubereitet	59	5,49	76	4,76	66	5,64	106	4,15	389	5,51	696	4,86
EU	59	5,40	75	4,69	66	5,58	106	4,13	386	5,43	692	4,78
Drittländer	0	.	0	30,00	0	.	0	.	3	16,67	4	17,86
Räucherlachs	387	11,14	444	10,60	388	10,86	406	10,80	4.077	10,70	5.342	10,91
EU	355	10,85	417	10,38	351	10,52	366	10,60	3.790	10,44	5.042	10,79
Drittländer	32	14,38	27	14,07	37	14,01	39	12,66	287	14,09	300	13,01
Forellen, geräuchert	20	10,30	44	9,52	20	9,74	12	12,38	254	9,54	213	10,38
EU	19	10,16	42	9,40	19	9,58	10	12,33	245	9,40	197	10,21
Drittländer	1	14,29	2	11,90	1	16,00	2	12,63	9	13,33	16	12,44

1) ohne Heringfilets, roh, paniert, gefroren

Quelle: Statistisches Bundesamt, Wiesbaden

Fänge deutscher Fischereifahrzeuge

Angaben in Tonnen Fanggewicht

Hinweis: Längenangaben der Fischereifahrzeuge in Meter über alles

Aal

Fanggebiet	Zone	Große Hoch-seefischerei	Kleine Hochsee- und Küstenfischerei			Gesamt
			ab 20,0 m	10,0 bis 19,99m	bis 9,99 m	
III	EG			17	51	68
IV EG	EG					0
Gesamt		0	0	17	51	68

Blauer Wittling

Fanggebiet	Zone	Große Hoch-seefischerei	Kleine Hochsee- und Küstenfischerei			Gesamt
			ab 20,0 m	10,0 bis 19,99m	bis 9,99 m	
Spitzbergen	NSP					0
II a	A					0
II a, III, IV (EG) (Nordsee)	EG					0
Vb, VI, VII	EG	5.023				5.023
VIII a, b, d	EG					0
VIII e (westliche Biskaya)	EG					0
XII	EG					0
Farøer	FAR					0
Norwegen nördl. 62 ° N, Jan Mayen	NN					0
I, VI, VII, XII, XIV	A					0
Grönland XIV, V, XII	GD					0
Gesamt		5.023	0	0	0	5.023

Plattfische unsortiert außer Scholle und Seezunge

Fanggebiet	Zone	Große Hoch-seefischerei	Kleine Hochsee- und Küstenfischerei			Gesamt
			ab 20,0 m	10,0 bis 19,99m	bis 9,99 m	
III	EG			4	6	10
IV (alle Zonen)	EG		46	2		48
Gesamt		0	46	6	6	58

Flunder/ Strubbutt

Fanggebiet	Zone	Große Hoch-seefischerei	Kleine Hochsee- und Küstenfischerei			Gesamt
			ab 20,0 m	10,0 bis 19,99m	bis 9,99 m	
III	EG		185	646	326	1.157
IV (alle Zonen)	EG		37	7		44
Gesamt		0	222	653	326	1.201

Garnelen

Fanggebiet	Zone	Große Hoch-seefischerei	Kleine Hochsee- und Küstenfischerei			Gesamt
			ab 20,0 m	10,0 bis 19,99m	bis 9,99 m	
III	EG			12	6	18
IV (alle Zonen)	EG		1.588	12.074	36	13.698
Gesamt		0	1.588	12.086	42	13.716

Goldlachs (Glasauge)

Fanggebiet	Zone	Große Hoch-seefischerei	Kleine Hochsee- und Küstenfischerei			Gesamt
			ab 20,0 m	10,0 bis 19,99m	bis 9,99 m	
II a (EG), IV (alle Zonen)	EG					0
V	EG					0
VI, VII	EG	30				30
Island	IS					0
Farøer	FAR					0
Gesamt		30	0	0	0	30

Grenadier

Fanggebiet	Zone	Große Hoch-seefischerei	Kleine Hochsee- und Küstenfischerei			Gesamt
			ab 20,0 m	10,0 bis 19,99m	bis 9,99 m	
Grönland XIV, V, XII	GD	22				22
Grönland NAFO-1	NFGD					0
VII	EG					0
Gesamt:		22	0	0	0	22

Hai

Fanggebiet	Zone	Große Hoch-seefischerei	Kleine Hochsee- und Küstenfischerei			Gesamt
			ab 20,0 m	10,0 bis 19,99m	bis 9,99 m	
II a (EG), IV (alle Zonen)	EG					0
V EG	EG					0
VI EG	EG					0
VII EG	EG					0
VIII EG	EG					0
Island	IS					0
XII	A					0
Grönland XIV, V, XII	GD					0
Gesamt:		0	0	0	0	0

Hering

Fanggebiet	Zone	Große Hoch-seefischerei	Kleine Hochsee- und Küstenfischerei			Gesamt
			ab 20,0 m	10,0 bis 19,99m	bis 9,99 m	
Spitzbergen	NSP	7.314				7.314
I, II (einschl. Norwegen)	EG	6.398				6.398
III b, c, d (Ostsee)	EG		5.246	7.978	3.440	16.664
IIIa (Skagerak und Kattegat)	EG					0
IVa, IV b (alle Zonen)	EG		1.427			1.427
IVc, VII d	EG					0
V b (EG), VI a Nord, VI b	EG					0
VII d-k	EG					0
II a	A					0
Gesamt:		13.712	6.673	7.978	3.440	31.803

Holzmakrele

Fanggebiet	Zone	Große Hoch-seefischerei	Kleine Hochsee- und Küstenfischerei			Gesamt
			ab 20,0 m	10,0 bis 19,99m	bis 9,99 m	
II a, IV (EG) (Nordsee)	EG	1.302	1			1.303
V b, VI, VII, VIII a, b, d, e	EG	9.702				9.702
III b, c, d (Ostsee)	EG			58		58
Mauretanien	MAU					0
südpazifischer Ozean	A	29.569				29.569
Gesamt:		40.573	1	58	0	40.632

Kabeljau

Fanggebiet	Zone	Große Hoch-seefischerei	Kleine Hochsee- und Küstenfischerei			Gesamt
			ab 20,0 m	10,0 bis 19,99m	bis 9,99 m	
III a Nord (Skagerrak) (alle Zonen)	EG		45	3		48
III a Süd (Kattegat)	EG		1			1
III b, c, d (EG) (Ostsee)	EG		3.012	2.456	296	5.764
IIa (EG), IV (alle Zonen) (Nordsee)	EG	2	1.898	128		2028
(dav. Norw.)			(560)			(560)
Vb,VI	EG					0
(dav. V b, VI a)						()
I, II	A					0
NAFO außerh. nationaler Gewässer 2J/2KL	NF					0
NAFO außerh. nationaler Gewässer 3NO	NF					0
NAFO außerh. nationaler Gewässer 3M	NF					0
Faröer (Quote gemeinsam mit Schellfisch)	FAR					0
Norwegen nördl. 62 ° N, Jan Mayen	NN	3.555				3.555
Spitzbergen	NSP	4.100				4100
Grönland XIV, V, XII	GD	342				342
Grönland NAFO-1	NFGD					0
Island V	IS					0
Gesamt:		7.999	4.956	2.587	296	15.838

Kaisergranat

Fanggebiet	Zone	Große Hoch-seefischerei	Kleine Hochsee- und Küstenfischerei			Gesamt
			ab 20,0 m	10,0 bis 19,99m	bis 9,99 m	
IIIa, III b, c, d (EG)	EG			15		15
II a, IV (EG) (Nordsee)	EG		374	2		376
VI EG	EG					0
Gesamt		0	374	17	0	391

Katfisch

Fanggebiet	Zone	Große Hoch-seefischerei	Kleine Hochsee- und Küstenfischerei			Gesamt
			ab 20,0 m	10,0 bis 19,99m	bis 9,99 m	
IIa (EG), III, IV (alle Zonen)	EG		13			13
Spitzbergen	NSP	34				34
Norwegen nördl. 62 ° N, Jan Mayen	NN	4				4
Grönland XIV, V, XII	GD					0
Island	IS					0
Gesamt		38	13	0	0	51

Knurrhahn

Fanggebiet	Zone	Große Hoch-seefischerei	Kleine Hochsee- und Küstenfischerei			Gesamt
			ab 20,0 m	10,0 bis 19,99m	bis 9,99 m	
IV (alle Zonen)	EG		65	6		71
III a	EG					0
Gesamt		0	65	6	0	71

Lachs

Fanggebiet	Zone	Große Hoch-seefischerei	Kleine Hochsee- und Küstenfischerei			Gesamt
			ab 20,0 m	10,0 bis 19,99m	bis 9,99 m	
III b, c, d (EG) (Ostsee) (Anzahl)				1	1	2
III b, c, d (EG) (Ostsee) (Gewicht in t.)	EG					0
Gesamt		0	0	0	0	0

Leng

Fanggebiet	Zone	Große Hoch-seefischerei	Kleine Hochsee- und Küstenfischerei			Gesamt
			ab 20,0 m	10,0 bis 19,99m	bis 9,99 m	
II a EG	EG					0
IV (alle Zonen)	EG	1	39	1		41
III, V, VI (EG)	EG		6			6
VII (EG)	EG		6			6
Farøer	FAR					0
Norwegen nördl. 62 ° N, Jan Mayen	NN	9				9
Gesamt		10	51	1	0	62

Limande

Fanggebiet	Zone	Große Hoch-seefischerei	Kleine Hochsee- und Küstenfischerei			Gesamt
			ab 20,0 m	10,0 bis 19,99m	bis 9,99 m	
III	EG		3			3
IV (alle Zonen)	EG		50	1		51
Gesamt		0	53	1	0	54

Lumb

Fanggebiet	Zone	Große Hoch-seefischerei	Kleine Hochsee- und Küstenfischerei			Gesamt
			ab 20,0 m	10,0 bis 19,99m	bis 9,99 m	
V EG, VI, VII	EG					0
IIa (EG), IV (alle Zonen)	EG		1			1
Farøer	FAR					0
Gesamt		0	1	0	0	1

Makrele

Fanggebiet	Zone	Große Hoch-seefischerei	Kleine Hochsee- und Küstenfischerei			Gesamt
			ab 20,0 m	10,0 bis 19,99m	bis 9,99 m	
II (ohne EG) V b, VI, VII, VIII a, b, d, e,	EG	21.374				21.374
VIII c	EG					0
IIa (EG), III, IV (alle Zonen)	EG		19		2	21
Mauretanien	MAU					0
südpazifischer Ozean	A	1.154				
Gesamt		22.528	19	0	2	21.395

Miesmuscheln

Fanggebiet	Zone	Große Hoch-seefischerei	Kleine Hochsee- und Küstenfischerei			Gesamt
			ab 20,0 m	10,0 bis 19,99m	bis 9,99 m	
III	EG			325	1	326
IV (alle Zonen)	EG		1.316			1316
VIII c	EG					0
Gesamt		0	1.316	325	1	1.642

Pilchard

Fanggebiet	Zone	Große Hoch-seefischerei	Kleine Hochsee- und Küstenfischerei			Gesamt
			ab 20,0 m	10,0 bis 19,99m	bis 9,99 m	
Mauretanien	MAU					0
VI, VII, VIII	EG					0
Gesamt		0	0	0	0	0

Pollack

Fanggebiet	Zone	Große Hoch-seefischerei	Kleine Hochsee- und Küstenfischerei			Gesamt
			ab 20,0 m	10,0 bis 19,99m	bis 9,99 m	
II a (EG), IV (alle Zonen)	EG		33	6		39
III	EG		6	1		7
VI	EG					0
Norwegen nördl. 62 ° N, Jan Mayen	NN					0
Gesamt		0	39	7	0	46

Rochen

Fanggebiet	Zone	Große Hoch-seefischerei	Kleine Hochsee- und Küstenfischerei			Gesamt
			ab 20,0 m	10,0 bis 19,99m	bis 9,99 m	
II a (EG), IV (alle Zonen)	EG		13	3		16
V b, VI, VII	EG					0
Grönland XIV, V, XII (pelagisch)	GD					0
Island	IS					0
Gesamt		0	13	3	0	16

Rotbarsch

Fanggebiet	Zone	Große Hoch-seefischerei	Kleine Hochsee- und Küstenfischerei			Gesamt
			ab 20,0 m	10,0 bis 19,99m	bis 9,99 m	
II a (EG)	EG					0
II a	A					0
IV (alle Zonen)	EG					0
VI EG	EG					0
VII	EG					0
XII, XIV	A					0
Faröer	FAR					0
Grönland NAFO-1	NFGD					0
Grönland XIV, V, XII (Grund.)	GD	10				10
Grönland XIV, V, XII (pelagisch)	GD					0
NAFO außerh. nationaler Gewässer	A					0
Norwegen nördl. 62 ° N, Jan Mayen	NN	84				84
Spitzbergen	NSP	12				12
Gesamt		106	0	0	0	106

Rotzunge

Fanggebiet	Zone	Große Hoch-seefischerei	Kleine Hochsee- und Küstenfischerei			Gesamt
			ab 20,0 m	10,0 bis 19,99m	bis 9,99 m	
IV	EG		5			5
IV	N					0
III	EG					0
Gesamt		0	5	0	0	5

Sardelle

Fanggebiet	Zone	Große Hoch-seefischerei	Kleine Hochsee- und Küstenfischerei			Gesamt
			ab 20,0 m	10,0 bis 19,99m	bis 9,99 m	
III	EG					0
Mauretanien	MAU					0
Gesamt:		0	0	0	0	0

Sardinella

Fanggebiet	Zone	Große Hoch-seefischerei	Kleine Hochsee- und Küstenfischerei			Gesamt
			ab 20,0 m	10,0 bis 19,99m	bis 9,99 m	
Mauretanien	MAU					0
Gesamt:		0	0	0	0	0

Scharbe/ Rauhe Scharbe

Fanggebiet	Zone	Große Hoch-seefischerei	Kleine Hochsee- und Küstenfischerei			Gesamt
			ab 20,0 m	10,0 bis 19,99m	bis 9,99 m	
IIIa; III b, c, d (Ostsee)	EG		41	187	58	286
IV (alle Zonen)	EG		227	11		238
VII	EG					0
Island	IS					0
Spitzbergen	NSP					0
Gesamt:		0	268	198	58	524

Schellfisch

Fanggebiet	Zone	Große Hoch-seefischerei	Kleine Hochsee- und Küstenfischerei			Gesamt
			ab 20,0 m	10,0 bis 19,99m	bis 9,99 m	
IIIa (alle Zonen); III b, c, d (Ostsee)	EG		110			110
IIa (EG), IV(alle Zonen) (Nordsee)	EG	15	550	2		567
(dav. Norw.)			(157)			(157)
Vb, VI	EG					0
(dav. Vb, VIa)						0
Farøer	FAR					0
Norwegen nördl. 62 ° N, Jan Mayen	NN	596				596
Spitzbergen	NSP	1316				1.316
Gesamt:		1.927	660	2	0	2.589

Scholle

Fanggebiet	Zone	Große Hoch-seefischerei	Kleine Hochsee- und Küstenfischerei			Gesamt
			ab 20,0 m	10,0 bis 19,99m	bis 9,99 m	
III a Nord (Skagerrak)	EG		12			12
III a Süd (Kattegat)	EG		1	3		4
III b, c, d (Ostsee)	EG		39	104	18	161
IIa (EG), IV (alle Zonen) (Nordsee)	EG		2.173	28	17	2.218
(dav. Norw.)			(16)			(16)
Gesamt:		0	2.225	135	35	2.395

Schwarzer Heilbutt

Fanggebiet	Zone	Große Hoch-seefischerei	Kleine Hochsee- und Küstenfischerei			Gesamt
			ab 20,0 m	10,0 bis 19,99m	bis 9,99 m	
Grönland XIV, V, XII	GD	4.682				4.682
Grönland NAFO-1	NFGD	1033				1.033
Norwegen nördl. 62 ° N, Jan Mayen	NN					0
Spitzbergen	NSP	12				12
Gesamt:		5.727	0	0	0	5.727

Seelachs

Fanggebiet	Zone	Große Hoch-seefischerei	Kleine Hochsee- und Küstenfischerei			Gesamt
			ab 20,0 m	10,0 bis 19,99m	bis 9,99 m	
IIa (EG), III, IV (alle Zonen)	EG	1.338	10.474	1		11.813
(dav. Norw.)		(4)	(7.975)			(7.979)
Vb, VI	EG	298				298
Farøer	FAR					0
Norwegen nördl. 62 ° N, Jan Mayen	NN	1.871				1.871
Spitzbergen	NSP					0
Grönland XIV, V, XII	GD					0
Südpazifischer Ozean	A					0
Gesamt:		3.507	10.474	1	0	13.982

Seehecht

Fanggebiet	Zone	Große Hoch-seefischerei	Kleine Hochsee- und Küstenfischerei			Gesamt
			ab 20,0 m	10,0 bis 19,99m	bis 9,99 m	
IIa (EG), IV (alle Zonen) (Nordsee)	EG		164			164
III a, III b, c, d (EG)	EG		5			5
VI	EG					0
Norwegen nördl. 62 ° N, Jan Mayen	NN					0
Gesamt:		0	169	0	0	169

Seeteufel

Fanggebiet	Zone	Große Hoch-seefischerei	Kleine Hochsee- und Küstenfischerei			Gesamt
			ab 20,0 m	10,0 bis 19,99m	bis 9,99 m	
III a EG	EG					0
II a (EG), IV (alle Zonen)	EG		227			227
Vb, VI	EG		211			211
VII, VIII	EG		114			114
Gesamt:		0	552	0	0	552

Seezunge

Fanggebiet	Zone	Große Hoch-seefischerei	Kleine Hochsee- und Küstenfischerei			Gesamt
			ab 20,0 m	10,0 bis 19,99m	bis 9,99 m	
IIIa; III b, c, d (EG)	EG		7	17		24
II (EG), IV (alle Zonen) (Nordsee)	EG		345	153		498
Gesamt:		0	352	170	0	522

Sonstige Fische

Fanggebiet	Zone	Große Hoch-seefischerei	Kleine Hochsee- und Küstenfischerei			Gesamt
			ab 20,0 m	10,0 bis 19,99m	bis 9,99 m	
Andere Arten Norwegen IV	EG					0
II a (EG)	EG					0
III a Süd	EG					0
III a Nord	EG		26			26
III b, c, d (EG)	EG			116	909	1.025
IV (alle Zonen)	EG		12.306	2	1	12.309
V (EG)	EG					0
VI (EG)	EG	85	102			187
VII (EG)	EG		39			39
VIII (EG)	EG					0
IX (EG)	EG					0
XII (EG)	EG		58			58
XII, XIV	A		10			10
Grönland XIV, V, XII	GD					0
Island V	IS					0
Mauretania	MAU					0
NAFO außerh. nationaler Gewässer	NF					0
Norwegen nördl. 62 ° N, Jan Mayen	NN	14				14
Spitzbergen	NSP	68				68
südpazifischer Ozean	A	114				114
Gesamt:		261	12.541	116	910	13.650

Sprotte

Fanggebiet	Zone	Große Hoch-seefischerei	Kleine Hochsee- und Küstenfischerei			Gesamt
			ab 20,0 m	10,0 bis 19,99m	bis 9,99 m	
III b, c, d (Ostsee)	EG		18.079	3.009		21.088
VII d, e	EG					0
IIa (EG), IV (EG) (Nordsee)	EG		2.424			2.424
Gesamt:		0	20.503	3.009	0	23.512

Steinbutt

Fanggebiet	Zone	Große Hoch-seefischerei	Kleine Hochsee- und Küstenfischerei			Gesamt
			ab 20,0 m	10,0 bis 19,99m	bis 9,99 m	
III	EG		4	35	28	67
IV (alle Zonen)	EG		161	10		171
VI, VII	EG					0
Gesamt:		0	165	45	28	238

Stint

Fanggebiet	Zone	Große Hoch-seefischerei	Kleine Hochsee- und Küstenfischerei			Gesamt
			ab 20,0 m	10,0 bis 19,99m	bis 9,99 m	
II a (EG), IIIa, IV (alle Zonen)	EG					0
III b, c, d (Ostsee)	EG					0
Gesamt		0	0	0	0	0

Taschenkreb

Fanggebiet	Zone	Große Hoch-seefischerei	Kleine Hochsee- und Küstenfischerei			Gesamt
			ab 20,0 m	10,0 bis 19,99m	bis 9,99 m	
IIIa; III b, c, d (Ostsee)	EG					0
II a (EG), IV (alle Zonen)(Nordsee)	EG		76	52		128
V, VI, VII	EG					0
Gesamt		0	76	52	0	128

Tintenfisch

Fanggebiet	Zone	Große Hoch-seefischerei	Kleine Hochsee- und Küstenfischerei			Gesamt
			ab 20,0 m	10,0 bis 19,99m	bis 9,99 m	
II a (EG), III, IV (alle Zonen)(Nordsee)	EG	1	3			4
Gesamt		1	3	0	0	4

Thunartige Fische

Fanggebiet	Zone	Große Hoch-seefischerei	Kleine Hochsee- und Küstenfischerei			Gesamt
			ab 20,0 m	10,0 bis 19,99m	bis 9,99 m	
Mauretaniien	MAU					0
Gesamt		0	0	0	0	0

Weißer Heilbutt

Fanggebiet	Zone	Große Hoch-seefischerei	Kleine Hochsee- und Küstenfischerei			Gesamt
			ab 20,0 m	10,0 bis 19,99m	bis 9,99 m	
II a (EG), III, IV (alle Zonen)	EG		13			13
V (EG)	EG					0
Farøer	FAR					0
Grönland XIV, V, XII	GD	6				6
Island	IS					0
Norwegen nördl. 62° N, Jan Mayen	NN	8				8
Gesamt		14	13	0	0	27

Wittling

Fanggebiet	Zone	Große Hoch-seefischerei	Kleine Hochsee- und Küstenfischerei			Gesamt
			ab 20,0 m	10,0 bis 19,99m	bis 9,99 m	
III a	EG					0
III b, c, d (Ostsee)	EG		43	202	3	248
II a (EG), IV (alle Zonen)	EG		107			107
(dav. Norw.)			(7)			(7)
Farøer	FAR					0
Vb, VI	EG					0
XII, XIV	A					0
Gesamt		0	150	202	3	355

Zusammenfassung:

Fanggebiet	Zone	Große Hoch-seefischerei	Kleine Hochsee- und Küstenfischerei			Gesamt
			ab 20,0 m	10,0 bis 19,99m	bis 9,99 m	
EG-Meer einschl. Norw. IV	EG	45.569	63.576	27.677	5.198	142.020
Außerhalb nationaler Zonen	A	30.838	10	0	0	10
Gewässer der Farøer	FAR	0	0	0	0	0
NAFO außerh. nationaler Gewässer	NF-A	0	0	0	0	0
Gewässer Grönland NAFO-1	NFGD	1.033	0	0	0	1.033
Grönländische Gewässer	GD	5.062	0	0	0	5.062
Isländische Gewässer	IS	0	0	0	0	0
Gewässer Norwegens nördl. 62°	NN	6.141	0	0	0	6.141
Gewässer Norwegens Spitzbergen	NSP	12.856	0	0	0	12.856
Gewässer Mauretaniens	MAU	0	0	0	0	0
Gesamt		101.499	63.586	27.677	5.198	197.960

1. Quotierte Arten- EG-Meer einsch. Norw. IV und außerhalb von Drittlandstaaten

Angaben in Tonnen Fanggewicht

Kabeljau (COD)	Quoten 2009			Ausnutzung 2009 vorläufig				
	Gesamt	Hochsee	Kutter	Hochsee	Kutter	Gesamt	%	Rest
Illa Nord (alle Zonen) COD/03AN.	83	0	83	0	45	45	54,2	38
(6) Illa Süd COD/03AS.	7	0	7	0	1	1	14,3	6
(1)(2)(3)(4)(5)(7) IV, Illa (EG) COD/2A3AX4	2.635	2	2.633	2	1.595	1.597	60,6	1.038
davon Norwegen COD/*04N- (EL) MARGIN 3.100				0	349	349		
Vb, VI, XII, XIV COD/561214	4	allgemeine Quote (4)		0	0	0	0,0	4
davon Vb (EG), Via COD/*5BC6A (EL) MARGIN 4				0	0	0		

(1) 16 t von GBR an H 19.02.09
(2) 6 t von H an K 26.02.09
(3) 314 t von H, 36 t von K an BEL 13.03.09
(4) 100 t von K an GBR 31.05.09
(5) 30 t von K an GBR 08.06.09
(6) 1 t von VO 649/09
(7) 1 t von H an GBR 02.09.09

Dorsch (COD)	Quoten 2009			Ausnutzung 2009 vorläufig				
	Gesamt	Hochsee	Kutter	Hochsee	Kutter	Gesamt	%	Rest
Illb, c, d (EG)	7.902	0	7.902		5.322	5.322	67,4	2.580
(4)(6)(7)(8) davon westliche Ostsee (22-24) COD/3BC+24	4.567	0	4.567		2.366	2.366	51,8	2.201
(1)(2)(3)(5) (9) davon östliche Ostsee (25-32) COD/3DX32.	3.335	0	3.335		2.956	2.956	88,6	379

(1) 100 t an POL 17.02.09
(2) 150 t an POL 22.04.09
(3) 227 t von DNK an K 29.04.09
(4) 500 t von POL an K 22.05.09
(5) 500 t von K an POL 25.05.09
(6) 331 t von VO 649/09
(7) 33 t von POL an K 15.07.09
(8) 216 t von POL an K 09.09.09
(9) 216 t von K an POL 08.09.09

Schellfisch (HAD)	Quoten 2009			Ausnutzung 2009 vorläufig				
	Gesamt	Hochsee	Kutter	Hochsee	Kutter	Gesamt	%	Rest
Illa, b, c, d HAD/3A/BCD	118	0	118	0	71	71	60,2	47
(1)(4)(5) Illa (EG), IV HAD/2AC4	697	23	674	15	389	404	58,0	293
davon Norwegen HAD/*04N- (EL) MARGIN 1.061				0	92	92		
(3) Vlb, XII, XIV HAD/6B1214	18	allgemeine Quote (18)		0	0	0	0,0	18
(2) Vb, Via (EG) HAD/5BC6A.	6	allgemeine Quote (6)		0	0	0	0,0	6

(1) 80 t von H an POL 31.03.09
(2) 1 t von VO 649/09
(3) 2 t von VO 649/09
(4) 34 t von H an GBR 02.09.09
(5) 250 t von K an GBR 10.09.09

Seelachs (POK)	Quoten 2009			Ausnutzung 2009 vorläufig				
	Gesamt	Hochsee	Kutter	Hochsee	Kutter	Gesamt	%	Rest
(1)(2)(3)(4)(5)(6)(7)(8)(9)(10) Illa (EG), Ill (EG), IV POK/2A34	13.817	1.603	12.214	1.337	9.582	10.919	79,0	2.898
(11) Vb, VI, XII, XIV POK/561214	795	302	493	298		298	37,5	497

(1) 383 t von H an K 26.02.09
(2) 900 t von POL an H 04.03.09
(3) 30 t von BEL an K 11.03.09
(4) 100 t von K an H 16.03.09 (im Rahmen Belgientausch)
(5) 69 t von H an GBR 06.04.09
(6) 296 t von K an DNK 30.04.09
(7) 40 t von GBR 14.05.09
(8) 20 t von GBR 04.06.09
(9) 20 t von GBR 09.06.09
(10) 30 t von K an DNK 01.07.09
(11) 26 t von H an GBR
(12) 15 t von GBR an K 09.09.09

Heller Seelachs (POL)	Quoten 2009			Ausnutzung 2009 vorläufig				
	Gesamt	Hochsee	Kutter	Hochsee	Kutter	Gesamt	%	Rest
(1)(2)(3)(4) Vlla, b, d, e (POL/8ABDE.)	5	0	5				0,0	5

(1) 1 t von GBR 14.05.09
(2) 1 t von GBR 08.06.09
(3) 2 t von GBR 04.06.09
(4) 1 t von GBR an K 09.09.09

Wittling (WHG)	Quoten 2009			Ausnutzung 2009 vorläufig				
	Gesamt	Hochsee	Kutter	Hochsee	Kutter	Gesamt	%	Rest
(1)(2)(3)(4)(5) Illa (EG), IV WHG/2AC4.	111	allgemeine Quote (111)			83	83	74,8	28
davon Norwegen WHG/*04N- (EL) MARGIN 303					6	6		
(5) Vb (EG), VI, XII, XIV WHG/561214	5	allgemeine Quote (5)					0,0	5

(1) 50 t an GBR 20.02.09
(2) 2 t an GBR 14.05.09
(3) 40 t an GBR 09.06.09
(4) 40 t an GBR 10.06.09
(5) 1 t von VO 649/09
(6) 60 t an GBR 10.09.09

Scholle (PLE)	Quoten 2009			Ausnutzung 2009 vorläufig				
	Gesamt	Hochsee	Kutter	Hochsee	Kutter	Gesamt	%	Rest
(1)(2)(3)(4) Illa Nord PLE/03AN.	37	0	37		11	11	29,7	26
(5)(7) Illa Süd PLE/03AS.	23	0	23		3	3	13,0	20
(6) Illa (EG), IV PLE/2A3AX4	3.089	0	3.089		1.684	1.684	54,5	1.405
davon Norwegen PLE/*04N (EL) MARGIN 3.035					11	11		-11
(6) Ill b, c, d (EG) PLE/3BCD-C	271	0	271		141	141	52,0	130

(1) 5 t von GBR an K 19.02.09
(2) 60 t von K an NLD 23.02.09
(3) 29 t von NLD an K 27.02.09
(4) 20 t von GBR an K 04.06.09
(5) 20 t von GBR an K 08.06.09
(6) 28 t von VO 649/09
(7) 40 t von GBR an K 09.09.09

Seespinne (SOL)	Quoten 2009			Ausnutzung 2009 vorläufig				
	Gesamt	Hochsee	Kutter	Hochsee	Kutter	Gesamt	%	Rest
(5) Illa, b, c, d (EG) SOL/3A/BCD	44	0	44		16	16	36,4	28
(1)(2)(3)(4) Ill, IV (alle Zonen) SOL/2A.	624	0	624		393	393	63,0	231

(1) 150 t von K an GBR 23.02.09
(2) 25 t von K an NLD 23.02.09
(3) 150 t von K an BEL 13.03.09
(4) 22 t von VO 649/09
(5) 5 t von VO 649/09

Gebiet	Quoten 2009			Ausnutzung 2009 vorläufig				
	Gesamt	Hochsee	Kutter	Hochsee	Kutter	Gesamt	%	Rest
(1)(2)(3)(4)(5)(6)(7) I, II, III, IV, V, VI, VII, VIII, b, d, e, XII, XIV (EG und A) WHB/1X14	5.599	5.599	0	5.023		5.023	89,7	576
davon Norwegen (88% der Quote) WHB/NZJM (SC)	2.989	2.989	0					
davon Färber (27% der Quote) WHB/05B-F (SC)	1.187	1.187	0					
(1) 5.000 t von ESP an H 03.03.09 (2) 272 t von PRT an H 09.03.09 (Package 1) (3) 616 t von PRT an H 09.03.09 (Package 2) (4) 1.000 t von BEL an H 11.03.09 (5) 5.721 t von H an NLD 11.05.09 (6) 4 t von VO 649/09	(7) 32 t von DNK 31.07.09							

Gebiet	Quoten 2009			Ausnutzung 2009 vorläufig				
	Gesamt	Hochsee	Kutter	Hochsee	Kutter	Gesamt	%	Rest
(1)(2)(7) Ila (ohne EG), Vb (EG), VI, VII, VIII, b, d, e, XII, XIV	20.007	19.952	55	10.287	0	10.287	51,4	9.720
MAC/2CX14-	5.981	5.981	0		0	0	0,0	5.981
davon MAC/04A-C (SC)								
(3)(4) VIII c, XI, X, COPACE 34.1.1 (EG) MAC/8C3411	1.524	1.524	0		0	0	0,0	1.524
(6) davon MAC/8ABD, (SC) Margin	1.524	1.524	0		0	0	0,0	1.524
(5) Ila (EG), Ila und IV, IIb, c, d (EG) MAC/2A34.	759	704	55	0	20	20	2,6	739
(1) 24 t von NLD an H 27.02.09 (2) 42 t von NLD an H 27.02.09 (3) 468 t von PRT an H 09.03.09 (Package 1) (4) 1.056 t von PRT an H 09.03.09 (Package 2) (5) 240 t von BEL an H 11.03.09 (6) 1.524 t von PRT an H 16.04.09	(7) 120 t von LTU an H 28.08.09							

Gebiet	Quoten 2009			Ausnutzung 2009 vorläufig				
	Gesamt	Hochsee	Kutter	Hochsee	Kutter	Gesamt	%	Rest
(6) Ila SPR/03A.	187	114	73				0,0	187
(1)(2)(3)(4)(5)(8) III b, c, d (EG) SPR/3BCD-C	25.950	0	25.950		21.088	21.088	81,3	4.862
VII d, e SPR/7DE	31	31	0				0,0	31
(7)(9) Ila (EG), IV (EG) SPR/2AC4-C	6.729	5.000	1.729		1.449	1.449	21,5	5.280
(1) 5.500 t von K an DNK 10.02.09 (2) 2.000 t von K an POL 13.02.09 (3) 1.000 t von K an DNK 26.03.09 (4) 3.000 t von POL an K 21.04.09 (5) 3.256 t von VO 649/09	(6) 114 t von DNK an H 31.07.09 (7) 2.500 t von DNK an H 31.07.09 (8) 800 t von K an DNK 18.08.09 (9) 2.500 t von K an H 19.08.09							

Gebiet	Quoten 2009			Ausnutzung 2009 vorläufig				
	Gesamt	Hochsee	Kutter	Hochsee	Kutter	Gesamt	%	Rest
(2) Ila (EG), IV (EG) HKE/2AC4-C	134	0	134		72	72	53,7	62
(3) Ila, IIb, IIc, IIId (EG) HKE/3A/BCD	0	0	0					
(1) VI, VII (EG); XII, XIV (intl) HKE/571214	2	0	2	0	4	4	200,0	-2
(1) 2 t von FRA an K 19.02.09 (2) 14 t von VO 649/09	(3) Abzug von 2 t aus 2008 nach VO 649/09							

Gebiet	Quoten 2009			Ausnutzung 2009 vorläufig				
	Gesamt	Hochsee	Kutter	Hochsee	Kutter	Gesamt	%	Rest
(2)(3)(6) Vb (EG), VI, XII, XIV ANF/561214	173	0	173		211	211	122,0	-38
(7) VII ANF/07.	320	0	320		93	93	29,1	227
(4)(5) Ila (EG), IV (EG) ANF/2AC4-C	407	0	407		204	204	50,1	203
(1) IV (N) ANF/4AB-N.	25	0	25		18	18	72,0	7
(1) 6 t von GBR an K 14.05.09 (2) 40 t von K an GBR 14.05.09 (3) 15 t von K an GBR 03.06.09 (4) 15 t von K an GBR 03.06.09 (5) 10 t von K an GBR 08.06.09	(6) Fangstop zum 01.07.09 (7) 31 t von VO 649/09							

Gebiet	Quoten 2009			Ausnutzung 2009 vorläufig				
	Gesamt	Hochsee	Kutter	Hochsee	Kutter	Gesamt	%	Rest
III b, c, d, (EG) (Stück) SAL/3BCD-F	7.141	0	7.141		1.949	1.949	27,3	5.192
ca. Tonnen	36	0	36		10	10	27,8	26

Gebiet	Quoten 2009			Ausnutzung 2009 vorläufig				
	Gesamt	Hochsee	Kutter	Hochsee	Kutter	Gesamt	%	Rest
(24) Ila (Masche >= 32 mm) HER/03A	250	0	250				0,0	250
Ila (Masche < 32 mm) Belfänge HER/03A-BC	64	0	64				0,0	64
VII g-k HER/7G-K.	67	67	0				0,0	67
Ila, IV, VIId (Masche < 32 mm) Belfänge HER/2A47DX	79	0	79				0,0	79
(23)(27) Vb, VIaN (EG), Vlb HER/5B6ANB	24	0	24				0,0	24
(6)(31) IVc, VIId HER/4CXB7D	4.210	4.210	0				0,0	4.210
davon 50% HER/04B, (SC) MARGIN 105								
(7)(13)(18)(26)(30)(34) IV (nördl. 53° 30'N) incl. IVb HER/4AB.	1.102	700	402		103	103	9,3	999
(1)(2)(3)(4)(5)(10)(11)(12)(14)(19)(22)(29)(35) I, II (EG und A) HER/1/2	13.632	13.632	0				0,0	13.632
(9)(15)(16)(20)(28)(33) davon HER/2AJMN (SC)	12.619	12.619	0				0,0	12.619
(21) III b, c, d	17.757	0	17.757		16.465	16.465	92,7	1.292
(8)(25)(32) davon in westl. Ostsee HER/3BC+24	16.919	0	16.919		15.072	15.072	89,1	1.847
(17) davon in östlicher Ostsee HER/3D-R31	838	0	838		839	839	100,1	-1
(1) 106 t von DNK an H 20.02.09 (2) 151 t von DNK an H 20.02.09 (3) 121 t von ESP an H 03.03.09 (4) 36 t von PRT an H 09.03.09 (Package 1) (5) 84 t von PRT an H 09.03.09 (Package 2) (6) 3.000 t von BEL an H 11.03.09 (7) 300 t von H an K 16.03.09 (im Rahmen Belgientausch) (8) 500 t von K an DNK 26.03.09 (9) 3.949 t von DNK an H 28.03.09 (10) 106 t von DNK an H 31.03.09 (11) 151 t von DNK an H 31.03.09 (12) 3.949 t von DNK 31.03.09 (13) 4.100 t von H an DNK 31.03.09	(14) 96 t von POL an H 06.04.09 (15) 109 t von ESP an H (16) 109 t von PRT (17) Fangstop zum (18) 300 t von H an (19) 2.400 t von NLD an H 11.05.09 (20) 2.160 t von NLD an H 11.05.09 (21) Fangstop zum 08.05.09 (22) 12 t von VO 649/09 (23) 30 t von VO 649/09 (24) 1 t von VO 649/09 (25) 2.525 t von VO 649/09 (26) 4.039 t an DNK 31.07.09							
	(27) 2.365 t von H an NLD 17.08.09 (28) 100 t von NLD an H 11.08.09 (29) 100 t von NLD an H 11.08.09 (30) 900 t von NLD an H 11.08.09 (31) 1.000 t von NLD an H 11.08.09 (32) 100 t von K an POL 18.08.09 (33) 159 t von DNK an H 20.08.09 (33) 6.121 t von H an DNK 19.08.09 (35) 159 t von DNK an H 20.08.09							

Holzmakrale (JAX)		Quoten 2009			Ausnutzung 2009 vorläufig			
Gebiet	Gesamt	Hochsee	Kutter	Hochsee	Kutter	Gesamt	%	Rest
(1)(2)(3)(4)(5) (6)(7)(8)(9) Vb (EG), VI, VII, VIII a,b,d,e; XII, XIV JAX/578/14 II a (EG), IV (EG) JAX/2AC4-C	19.820 1.772	19.820 1.751	0 21	9.674 1.302		9.674 1.303	48,8 73,5	10.146 469
(1) 300 t von NLD an H 27.02.09			(7) 664 t von DNK 31.07.09					
(2) 200 t von NLD an H 27.02.09			(8) 1.000 t von DNK an H 19.08.09					
(3) 1.500 t von ESP an H 03.03.09			(9) 614 t von LTU an H 28.08.09					
(4) 488 t von PRT an H 09.03.09 (Package 1)								
(5) 1.101 t von PRT an H 09.03.09 (Package 2)								
(6) 1.918 t von VO 649/09								

Kaisergranat (NEP)		Quoten 2009			Ausnutzung 2009 vorläufig			
Gebiet	Gesamt	Hochsee	Kutter	Hochsee	Kutter	Gesamt	%	Rest
(6)(8) (1)(2)(3)(4)(7) (5) IIIa, III b, c, d (EG) NEP/3A/BCD IIa (EG), IV (EG) NEP/2AC4-C IV (N) NEP/4AB-N	22 641 2	0 0 0	22 641 2		10 259 0	10 259 0	45,5 40,4 0,0	12 382 2
(1) 70 t von GBR an K 19.02.09			(6) 8 t von DNK an K 30.06.09					
(2) 375 t von GBR an K 19.02.09			(7) 72 t von VO 649/09					
(3) 35 t von GBR an K 10.03.09			(8) 3 t von VO 649/09					
(4) 70 t von BEL an K 11.03.09								
(5) 1 t von GBR an K 09.06.09								

Stintdorsch (NOP)		Quoten 2009			Ausnutzung 2009 vorläufig			
Gebiet	Gesamt	Hochsee	Kutter	Hochsee	Kutter	Gesamt	%	Rest
(1) (1) IIIa; IIIa; IV (EG) NOP/2A3A4 311 t von DNK an H 31.07.09	316	311	5		10	10	3,2	306

Rotbarsch (RED)		Quoten 2009			Ausnutzung 2009 vorläufig			
Gebiet	Gesamt	Hochsee	Kutter	Hochsee	Kutter	Gesamt	%	Rest
(1)(2)(3)(4) (5)(6)(7)(8) (9)(10) XIV, XII, V RED/51214	221	221	0				0,0	221
(1) 375 t von H an LTU 08.06.09			(5) 200 t von H an PRT (Package 1)			(9) 600 t von H an LTU 31.08.09		
(2) 700 t von H an LTU 08.06.09			(6) 300 t von H an PRT (Package 2)			(10) 300 t von H an PRT 15.09.09		
(3) 500 t von H an ESP 08.06.09			(7) 400 t von H an LTU 21.07.09					
(4) 70 t von H an POL 08.06.09			(8) 600 t von H an LTU 06.08.09					

Steinbutt / Glattbutt (T/B)		Quoten 2009			Ausnutzung 2009 vorläufig			
Gebiet	Gesamt	Hochsee	Kutter	Hochsee	Kutter	Gesamt	%	Rest
(1)(2)(3)(4) (1) IIa (EG), IV (EG) T/B/2AC4-C 100 t von GBR an K 19.02.09	415	0	415		167	167	40,2	248
(2) 50 t von BEL an K 11.03.09								
(3) 25 t von GBR 14.05.09								
(4) 28 t von VO 649/09								

Rochen (SRX)		Quoten 2009			Ausnutzung 2009 vorläufig			
Gebiet	Gesamt	Hochsee	Kutter	Hochsee	Kutter	Gesamt	%	Rest
(1) (1) IIa (EG), IV (EG) Belfang SRX/2AC4-C VIa-b (EG); VIIa-c; e-k (EG) SRX/67AKXD	16 19	0 0	16 19				0,0 0,0	16 19
(2) 1 t von VO 649/09								

Kilischke / Flunder (D/F)		Quoten 2009			Ausnutzung 2009 vorläufig			
Gebiet	Gesamt	Hochsee	Kutter	Hochsee	Kutter	Gesamt	%	Rest
(1)(2) (1) IIa (EG), IV (EG) D/F/2AC4-C 250 t von K an BEL 13.03.09	2.440	0	2.440		253	253	10,4	2.187
(2) 200 t von K an GBR 13.03.09								

Limande / Rötungs (L/W)		Quoten 2009			Ausnutzung 2009 vorläufig			
Gebiet	Gesamt	Hochsee	Kutter	Hochsee	Kutter	Gesamt	%	Rest
(1) IIa (EG), IV (EG) L/W/2AC4-C	130	0	130		39	39	30,0	91

Dornhai (DGS)		Quoten 2009			Ausnutzung 2009 vorläufig			
Gebiet	Gesamt	Hochsee	Kutter	Hochsee	Kutter	Gesamt	%	Rest
(2) (1) IIa (EG), IV (EG) (Belfang) DGS/2AC4-C I, V, VI, VII, VIII, XII, XIV DGS/15X14	6 19	0 19	6 allgemeine Quote (19)	6	1 1	1 1	16,7 5,3	5 18
(1) 3 t von VO 649/09			(2) 1 t von VO 649/09					

Büthe (LEZ)		Quoten 2009			Ausnutzung 2009 vorläufig			
Gebiet	Gesamt	Hochsee	Kutter	Hochsee	Kutter	Gesamt	%	Rest
(1) (1) IIa (EG), IV (EG) LEZ/2AC4-C 21 t von FRA an K 19.02.09	6	0	6		3	3	50,0	3

Schw. Degenfisch (BSF) (Belfang)		Quoten 2009			Ausnutzung 2009 vorläufig			
Gebiet	Gesamt	Hochsee	Kutter	Hochsee	Kutter	Gesamt	%	Rest
(1) I, II, III, IV BSF/1234- V, VI, VII, XII BSF/56712-	4 32		allgemeine Quote (4)				0,0	4 32

Goldflähe (ARU)		Quoten 2009			Ausnutzung 2009 vorläufig			
Gebiet	Gesamt	Hochsee	Kutter	Hochsee	Kutter	Gesamt	%	Rest
(1) III, IV ARU/3/4- V, VI, VII ARU/567- I, II (EG und A) ARU/1/2	12 405 31		allgemeine Quote (12)		30	30	0,0 7,4 0,0	12 375 31

Lumb (USK)		Quoten 2009			Ausnutzung 2009 vorläufig			
Gebiet	Gesamt	Hochsee	Kutter	Hochsee	Kutter	Gesamt	%	Rest
(6) I, II, XIV (EG und A) USK/1214E	9	allgemeine Quote (9)						9
(5) III (EG und A) USK/03-C	8	allgemeine Quote (8)						8
IV (EG und A) USK/04-C	21	allgemeine Quote (21)				1	1	20
(1)(2)(3)(4) V, VI, VII (EG und A) USK/567E	9	allgemeine Quote (9)						9
IV (N) USK/4AB-N	1	allgemeine Quote (1)					0,0	1
(1) 15 t von GBR 19.02.09	(6) 1 t von VO 649/09							
(2) 2 t von GBR 14.05.09	(6) 2 t von VO 649/09							
(3) 1 t von GBR an K 31.05.09								
(4) 1 t von K an GBR 10.06.09								
(5) 1 t von VO 649/09								

Grenadierfisch (RNG) Beifang		Quoten 2009			Ausnutzung 2009 vorläufig			
Gebiet (nur EG und A)	Gesamt	Hochsee	Kutter	Hochsee	Kutter	Gesamt	%	Rest
I, II, IV, Va RNG/1245A-	2	allgemeine Quote (2)						2
IIa, b, c, d RNG/03-	5	allgemeine Quote (5)						5
Vb, VI, VII RNG/5B67-	7	allgemeine Quote (7)						7
VIII, IX, X, XII, XIV (EG und A) RNG/8X14-	34	allgemeine Quote (34)					0,0	34

Blaufang (BLI)		Quoten 2009			Ausnutzung 2009 vorläufig			
Gebiet	Gesamt	Hochsee	Kutter	Hochsee	Kutter	Gesamt	%	Rest
II, IV, V BLI/245-	5	allgemeine Quote (5)						5
III BLI/03-	3	allgemeine Quote (3)					0,0	3
VI, VII (EG und A) BLI/67-	21	allgemeine Quote (21)					0,0	21

Leng (LIN)		Quoten 2009			Ausnutzung 2009 vorläufig			
Gebiet	Gesamt	Hochsee	Kutter	Hochsee	Kutter	Gesamt	%	Rest
(5) I, II (EG und A) Beifang LIN/1/2	11	allgemeine Quote (11)			6		6	5
(2) IIIa (EG) LIN/03	8	allgemeine Quote (8)					0,0	8
(1)(3) IV (EG) LIN/04	201	0	201	1	15	16	8,0	185
(4) V (EG und A) LIN/05	7	0	7				0,0	7
(6) VI, VII, VIII, IX, X, XII, XIV LIN/6X14	162	0	162	2	12	14	8,6	148
(7)(9) IV (N) LIN/4AB-N	22	0	22		23	23	104,5	-1
(1) 6 t von BEL an K 11.03.09	(4) 1 t von VO 649/09			(7) 3 t Abzug nach VO 649/09				
(2) 1 t von VO 649/09	(5) 1 t von VO 649/09			(8) 4 t von GBR an K 09.09.09				
(3) 18 t von VO 649/09	(6) 15 t von VO 649/09							

Tiefseehake (DWS) Beifang		Quoten 2009			Ausnutzung 2009 vorläufig			
Gebiet	Gesamt	Hochsee	Kutter	Hochsee	Kutter	Gesamt	%	Rest
(1) V, VI, VII, VIII, IX (EG und A) DWS/56789-	25	allgemeine Quote (25)					0,0	25
(1) 5 t von GBR an K 09.06.09								

Heringsshal (POR)		Quoten 2009			Ausnutzung 2009 vorläufig			
Gebiet	Gesamt	Hochsee	Kutter	Hochsee	Kutter	Gesamt	%	Rest
I, II, III, IV, V, VI, VII, VIII, IX, X, XII, XIII, XIV POR/1-14C	5	0	5				0,0	5

Gabeldorsch (GFB) Beifang		Quoten 2009			Ausnutzung 2009 vorläufig			
Gebiet	Gesamt	Hochsee	Kutter	Hochsee	Kutter	Gesamt	%	Rest
V, VI, VII, (EG u. A) GFB/567-	10	allgemeine Quote (10)						10
I, II, III, IV (EG u. A) GFB/1234-	9	allgemeine Quote (9)						9

Schwarzer Heilbutt (GHL)		Quoten 2009			Ausnutzung 2009 vorläufig			
Gebiet	Gesamt	Hochsee	Kutter	Hochsee	Kutter	Gesamt	%	Rest
IIa und IV (EG) IV (EG und A) GHL/2A-C46	7	allgemeine Quote (7)					0,0	7

Sandaal (SAN)		Quoten 2009			Ausnutzung 2009 vorläufig			
Gebiet	Gesamt	Hochsee	Kutter	Hochsee	Kutter	Gesamt	%	Rest
(1)(2)(3)(4) (5)(6)(7)(8) (9)(10)(11) IIa und IV (EG) IV (EG und A) SAN/2A3A4 davon IIIa SAN*03A	12.834	600	12.234		12.234	12.234	95,3 #DIV/0!	600
(1) 5.500 t von DNK an K 20.02.09	(4) 1.000 t von DNK an K 07.05.09			(7) 500 t von GBR 08.06.09			(10) 600 t von DNK an H 31.07.09	
(2) 2.000 t von DNK an K 25.03.09	(5) 1.200 t von DNK an K 27.05.09			(8) 800 t von DNK 19.06.09			(11) 33 t von DNK an K 19.08.09	
(3) 1.200 t von K an DNK 28.04.09	(6) 1.900 t von GBR an K 31.05.09			(9) Erhöhung Gq.auf 501 t nach VO (EG) Nr. 517/09				

Quoten gesamt	174.111			26.675	74.030	100.705	58	73.406
---------------	---------	--	--	--------	--------	---------	----	--------

1.1 andere Arten Norwegen IV (Fänge sind unter den einzelnen Fischarten aufgeführt)

OTH/04-N	Gesamt	Hochsee	Kutter
Einzelquote Für D	287	0	287
Quoten gesamt	287	0	287
5 t von GBR an K 19.02.09			

2. Quotierte Arten in Drittlandsgewässern und NAFO - NEAFC

Angaben in Tonnen Fanggewicht

NAFO außerhalb nationaler Gewässer		Quoten 2009				Ausnutzung 2009 vorläufig				
Fischart		Gesamt	Hochsee	Kutter	Rest	Hochsee	Kutter	Gesamt	%	Rest
(7)(8)(9)(10)(11)	Rotbarsch RED/N1F3K.	2.234	2.234	0					0,0	2.234
(2)(3)(4)(5)	Rotbarsch RED/N3M.	0	0	0					#DIV/0!	
(1)(6)	Schwarzer Heilbutt GHL/N3LMNO	0	0	0					#DIV/0!	
(12)	Weißer Gabeldorsch HKW/N3NO.	300	300						0,0	300
Gesamt		2.534	0	0					0,0	2.534
(1)	150 t von H an ESP 02.03.09	(5)	275 t von H an PRT 10.03.09 (Package 2	(9)	400 t von LTU an H 21.07.09					
(2)	513 t von H an ESP 02.03.09	(6)	178 t von H an PRT 10.03.09 (Package 2	(10)	600 t von LTU an H 07.08.09					
(3)	375 t von LTU an H 09.03.09	(7)	700 t von LTU an H 23.04.09	(11)	484 t von LTU an H 28.08.09					
(4)	100 t von H an PRT 10.03.09 (Packag	(8)	50 t von LTU an H 25.06.09	(12)	300 t von PRT an H 14.09.09					

Färøer		Quoten 2009				Ausnutzung 2009 vorläufig				
Fischart		Gesamt	Hochsee	Kutter	Rest	Hochsee	Kutter	Gesamt	%	Rest
(5)(9)	Kabeljau/Schellfisch C/H/05B-F.	0	0	0					#DIV/0!	
(7)(10)	Seelachs POK/05B-F.	48	0	48					0,0	48
(1)(6)	Rotbarsch RED/05B-F.	473	373	100					0,0	473
(4)	Plattfische FLX/05B-F.	16	13	3					0,0	16
(2)(8)(11)	Leng/ Blauleng B/L/05B-F.	95	10	85					0,0	95
	Blauer Wittling WHB/2A4AXF	90	90	0					0,0	90
(3)(12)	andere Arten OTH/05B-F.	25	allgemeine Quote (25)						0,0	25
Gesamt		747							0,0	747
(1)	300 t von H an POL 02.03.09	(5)	7 t von H an POL 31.03.09	(9)	3 t von H an GBR 02.09.09					
(2)	500 t von H an POL 02.03.09	(6)	700 t von H an POL 31.03.09	(10)	63 t von H an GBR 02.09.09					
(3)	140 t an POL 02.03.09	(7)	190 t von H an POL 31.03.09	(11)	203 t von H an GBR 02.09.09					
(4)	38 t von H an POL 02.03.09	(8)	100 t von H an POL 31.03.09	(12)	140 t an GBR 02.09.09					

Norwegen nördlich 62°N, Jan Mayen		Quoten 2009				Ausnutzung 2009 vorläufig				
Fischart		Gesamt	Hochsee	Kutter	Rest	Hochsee	Kutter	Gesamt	%	Rest
(2)(14)(15)(18) (19)(21)(22)(24)	Kabeljau COD/1N2AB.	4.998	4.998	0		3.830		3.830	76,6	1.168
(3)(6)(8)(10)(11) (16)(23)	Schellfisch HAD/1N2AB.	746	746	0		595		595	79,8	151
(1)(7)(9)(12)(13) (17)	Seelachs POK/1N2AB.	1.939	1.939	0		1.871		1.871	96,5	68
(4)(20)	Rotbarsch Beifang RED/1N2AB	756	756	0		78		78	10,3	678
	Schwarzer Heilbutt GHL/1N2AB	25	25	0					0,0	25
(5)	andere Arten Beifang OTH/1N2AB.	117	117	0					0,0	117
Gesamt		8.581	8.581	0		6.374		6.374	74,3	2.207
(1)	226 t von K an H 26.02.09	(10)	130 t von H an PRT 10.03.09 (Package 1)	(19)	400 t von GBR an H 03.04.09					
(2)	44 t von K an H 26.02.09	(11)	220 t von H an PRT 10.03.09 (Package 2)	(20)	10 t von H an GBR 02.09.09					
(3)	11 t von K an H 26.02.09	(12)	110 t von H an PRT 10.03.09 (Package 1)	(21)	45 t von H an GBR 27.08.09					
(4)	17 t von K an H 26.02.09	(13)	90 t von H an PRT 10.03.09 (Package 2)	(22)	Erh.Gq. auf 2.425 t nach VO 753/09 (H 88 t, K 2)					
(5)	8 t von K an H 26.02.09	(14)	188 t von POL an H 18.03.09 (aus 2008)	(23)	45 t von H an GBR 27.08.09					
(6)	290 t von GBR an H 26.02.09	(15)	200 t von GBR an H 17.03.09	(24)	2 t von K an H 08.09.09					
(7)	253 t von H an GBR 26.02.09	(16)	286 t von POL an H 06.04.09							
(8)	60 t von H an ESP 02.03.09	(17)	32 t von POL an H 06.04.09							
(9)	40 t von H an ESP 02.03.09	(18)	1.740 t von POL an H 06.04.09							

Spitzbergen		Quoten 2009				Ausnutzung 2009 vorläufig				
Fischart		Gesamt	Hochsee	Kutter	Rest	Hochsee	Kutter	Gesamt	%	Rest
(1)(2)(3)(4)(5)	Kabeljau COD/1/2B.	3.816	3.816	0		3.796		3.796	99,5	20
Gesamt		3.816	3.816	0		3.796		3.796	99,5	20
(1)	200 t von POL an H 04.03.09	(4)	500 t von GBR an H 14.07.09							
(2)	200 t von H an GBR 18.03.09	(5)	40 t von POL an H 17.08.09							
(3)	200 t von H an GBR 06.04.09									

Grönland XIV, V		Quoten 2009				Ausnutzung				
Fischart		Gesamt	Hochsee	Kutter	Rest	Hochsee	Kutter	Gesamt	%	Rest
(8) (3)(4)(5)(6)	Kabeljau + NAFO 0 & 1 COD/N01514	1.848	1.848	0		318		318	17,2	1.530
(7)(9)(10)(11)	Rotbarsch RED/514 GRN	1.152	1.152	0		8		8	0,7	1.144
(1)(2)(12)	Schwarzer Heilbutt GHL/514GRN	5.117	5.117	0		3.679		3.679	71,9	1.438
Gesamt		8.117	8.117	0		4.005		4.005	49,3	4.112
(1)	152 t an GBR 20.02.09	(6)	100 t von H an PRT 08.06.09 (Package 1)	(11)	600 t von H an POL 11.09.09					
(2)	1.257 t von H an POL 02.03.09	(7)	50 t von H an LTU 25.06.09	(12)	255 t von POL an H 11.09.09					
(3)	900 t von H an ESP 08.06.09	(8)	606 t von H an GBR 14.07.09							
(4)	550 t von H an POL 08.06.09	(9)	90 t von H an POL 17.08.09							
(5)	300 t von H an POL 08.06.09	(10)	1.000 t von H an LTU 31.08.09							

Grönland NAFO 1F		Quoten 2009				Ausnutzung 2009 vorläufig				
Fischart		Gesamt	Hochsee	Kutter	Rest	Hochsee	Kutter	Gesamt	%	Rest

Schwarzer Heilbutt GHL/N01GRN	1.550	1.550	0		582		582	37,5	968
Gesamt	1.550	1.550	0		582		582	37,5	968

Island V Fischart	Quoten 2009				Ausnutzung 2009 vorläufig				
	Gesamt	Hochsee	Kutter	Rest	Hochsee	Kutter	Gesamt	%	Rest
Rotbarsch RED/05A-IS								#DIV/0!	
Gesamt								#DIV/0!	

Zusammenfassung	25.345	22.064		0	14.757		14.757	261	10.588
------------------------	--------	--------	--	---	--------	--	--------	-----	--------

UNVERBINDLICH

Ausnutzungsstand der Importkontingente für Fischereierzeugnisse in der Bundesrepublik Deutschland

2009

Ausnutzungsstand per:

30.10.2009

	Zoll %	Kontingent t	EU: noch verfügbare Menge t
GATT-Kontingente			
VO (EG) Nr. 32/2000 [VO (EG) Nr. 1808/95]			
09.0006			
			Heringe (einschl. Lappen) fr. o. gefr. (1)
	0	34.000	9.473
09.0007			
			Kabeljau (2), ges., gefr.
	0	25.000	298
09.0009			
			Nordamerikanische Seehechte, fr. o. gefr. (3)
	8	2.000	erschöpft 23.03.09
GATT-Kontingente			
VO (EG) Nr. 32/2000 [VO (EG) Nr. 345/96]			
09.0045			
			Fische der Gattung Coregonus, gefr.
	5,5	1.000	287
09.0046			
			Krebstiere, m. Dill geg., gefr.
	0	3.000	erschöpft 30.09.09
09.0047			
			Garnelen der Art Pandalus b., o. Schale, gefr.
	0	500	erschöpft 04.01.09
09.0048			
			Fischflie! d. Art Allocyrtus spp., Pseudoc., gefr.
	0	200	erschöpft 14.01.09

- 1) Unter Einhaltung der Referenzpreise
- 2) Gadus morhua, ogac, Boreogadus saida
- 3) Merluccius bilinearis
- 4) Gadus morhua
- 5) Gadus morhua, ogac, macrocephalus, Boreogadus saida
- 6) Gadus ogac, macrocephalus, Boreogadus saida

	Zoll %	Kontingent t	EU: noch verfügbare Menge t
Gemeinschaftskontingente			
VO (EG) Nr. 2471/1999 [VO (EG) Nr. 669/97]			
Ursprung Faröer			
01.01.09 - 31.12.09			
09.0671	0	700	erschöpft 29.08.09
09.0675	0	400	400
09.0679	0	4.000	4.000
09.0681	0	1.200	909
Forellen auch Filets, lbd, fr., gefr. Lachse, Forellen, zubereitet Krebse-, Weichtiere, zubereitet Seefische (Kab., Köh., Seehecht, AP, Pol. u.a.) gz. o. fein zerkl., zub.			
Gemeinschaftskontingente			
VO (EG) Nr. 54/2009 v.21.01.09 Amtsbl.L17 v.22.01.09			
Ursprung Faröer			
01.01.09 - 31.12.09			
09.0672	0	750	750
09.0674	0	1.200	1.200
09.0676	0	750	725
Köhler, gesalzen u. getrocknet Gemeine Weilhornschncke Krabben der Art Geryon affinis			
Gemeinschaftskontingent			
VO (EG) Nr. 3061/95; VO (EG) Nr. 1920/2004 [VO (EG) Nr. 992/1995]			
Ursprung Thailand			
01.01.09 - 31.12.09			
09.0704		1.816	erschöpft 15.01.09
01.01.09 - 31.12.09			
09.0705		742	erschöpft 27.01.09
Fisch, zubereitet Fisch, zubereitet			
Ursprung Thailand			
01.01.09 - 31.12.09			
09.0706		1.410	1.311
Fisch, zubereitet			
01.01.09 - 31.12.09			
09.0707		865	840
Fisch, zubereitet			
Ursprung Norwegen			
01.01.09 - 31.12.09			
09.0711	4,4 / 10 4,4 / 10	400	258
Fische zuber., Sardinen u. Sprotten ausgen., ger. Köhler u. Heringe			

Zusatzprotokoll z. Abk. zw. Norwegen u. Wirtschaftsgemeinschaft Ursprung Norwegen 01.01.09 - 31.12.09		Zoll %	Kontingent t	EU: noch verfügbare Menge t
09.0715	Forellen, fr. o. gefr.	0	500	erschöpft 19.02.09
09.0716	Lachs, fr.	0	6.100	erschöpft 08.01.09
09.0717	Paz., Atl. Lachs, gefr.	0	580	erschöpft 28.08.09
09.0718	Lachsfilet, fr., o. gefr.	0	610	erschöpft 07.01.09
09.0719	Salmoniden, and. fr. o. gefr.	0	670	536
09.0720	Leng, fr.	0	370	erschöpft 23.08.09
09.0721	Plattfische u. and. Seefische, fr.	0	250	erschöpft 21.02.09
09.0722	Fischfleisch v. Kabeljau, Köhler, Schnellfisch u.a. Seefischen (ausg. Makrelen), gefr.	0	500	erschöpft 26.05.09
09.0723	Heringe, fr. o. gefr. (16.06.09 bis 14.02.10)	0	800	erschöpft 17.06.09
09.0724	Makrelen, fr. (16.06.09 bis 14.02.10)	0	260	erschöpft 17.07.09
09.0725	Makrelen, fr. (16.06.09 bis 14.02.10)	0	100	erschöpft 30.07.09
09.0726	Rotbarsche, fr. o. gefr.	0	130	erschöpft 29.01.09
09.0727	Filet v. and. Süßwasserfischen, fr. o. gefr.	0	110	103
09.0728	Filet v. Köhler u. Rotbarsch, fr.	0	180	107
09.0729	Heringslappen, fr. (01.01.08 bis 31.12.08)	0	130	24
09.0730	Filet v. Kabeljau, Boreog, s., Köhler, Schnell- fisch, Seehechten, Schollen, Rotbarsch, Seeteufel u.a. Seefische, gefr.	0	9.000	erschöpft 04.05.09
09.0731	Fischleber, -rogen, -milch, ges., gefr.	0	1.900	1.720
09.0732	Lachs, geräuchert	0	450	erschöpft 14.08.09
09.0733	Heringe, Heilbutte, Makrelen,			
09.0734	Forellen, Aale, and. Fische, geräuchert	0	140	57
09.0735	Fische, and., nur gesalzen	0	250	erschöpft 09.04.09
09.0736	Heringe, gesalzen	0	1.440	469
09.0737	Garnelen (Pandalidae), Kaisergranat, gefr.	0	950	383
09.0738	Garnelen (Pandalidae), Kaisergranat, nicht gefr.	0	800	106
09.0739	Lachse, gz. o. Stücke, zubereitet	0	900	810
09.0740	Heringe, gz. o. Stücke, zubereitet	0	170	erschöpft 02.06.09
09.0741	Sardinen, Sprotten, gz. o. Stücke, zubereitet	0	3.000	erschöpft 04.01.09
09.0742	Makrelen, gz. o. Stücke, zubereitet	0	180	180
09.0743	Kabeljau, Köhler, Seehecht, AP, Pollack, and. Fische, gz. o. Stücke und and. Fische, zerkleinert, zubereitet	0	130	127
09.0744	Lachsfilet, zubereitet	0	5.500	4.978
09.0745	Garnelen, zubereitet, geschält gefroren	0	300	260
09.0746	Garnelen and. als gefr. u. geschält	0	5.500	2.754
09.0747	Mehl, Pellets v. Fisch-, Krebs- u. Weichtieren	0	1.000	317
09.0748	Krabben, zubereitet	0	28.000	27.945
09.0752 (01.01.09-31.12.09)	Heringe	0	50	erschöpft 03.04.09
09.0756 (01.01.09-31.12.09)	Filets; Lappen von Heringen	0	44.000	36.624
09.0758 (01.01.09-31.12.09)	Garnelen, geschält und gefroren	0	67.000	27.981
09.0763 (16.06.09-30.09.09)	Makrele	0	2.500	36
09.0776	Fette, Öle v. Fischen, ausg. Leberöle	0	7.500	7.500
09.0778 (01.10.09-31.12.09)	Makrele	0	384	343
		0	15.500	

	Zoll %	Kontingent t	EU: noch verfügbare Menge t
Gemeinschaftskontingente			
Zusatzprotokoll z. Abk. zw. Island u. Wirtschaftsgemeinschaft			
VO (EG) Nr. 192/1/2004 [VO (EG) Nr. 499/1996]			
Ursprung Island			
01.01.09 - 31.12.09			
09.0792 (01.01.09-31.12.09)	0	950	549
09.0793	0	50	erschöpft 13.07.09
09.0794			
09.0795	0	250	erschöpft 23.01.09
09.0796	0	1.750	1.750
09.0797	0	50	erschöpft 25.05.09
09.0798	0	2.400	1.684
	0	50	erschöpft 06.02.09
VO (EG) Nr. 1314/2007 (Abl.L291S.13) [VO (EG) Nr. 499/1996]			
Ursprung Island			
01.01.09 - 31.12.09			
09.0810	0	174	2
09.0811	0	250	erschöpft 11.03.09
VO (EG) Nr. 1337/2007 (Abl.L298S.6) [VO (EG) Nr. 992/1995]			
Ursprung Norwegen			
01.01.09 - 31.12.09			
09.0850	0	3.100	140
09.0851	0	600	289
09.0852	0	200	erschöpft 17.01.09
09.0853	0	734	erschöpft 11.03.09
09.0854	0	667	598
09.0856	0	10.000	
09.0857	0	30.500	23.808
09.0858	0	667	17
Gemeinschaftskontingent Sardinen, haltb. gem.			
VO (EG) 1981/94 u. And.VO (EG) 650/98			
01.01.09 - 31.12.09			
Ursprung Tunesien			
09.1201	0	100	erschöpft 28.09.09
VO (EG) Nr. 2088/2004			
01.01.09 - 31.12.09			
Ursprung Kroatien			
09.1581	0	30	9
09.1582	0	210	206
09.1583	0	35	33
09.1584	0	650	erschöpft 28.09.09
09.1585	6	180	180
09.1586	0	40	40
09.1587	0	1.550	939

	Zoll %	Kontingent t	EU: noch verfügbare Menge t
Gemeinschaftskontingente			
VO (EG) Nr. 824/2007			
01.01.09 - 31.12.09			
09.2759	0	80.000	22.424
09.2760	0	15.000	6.432
09.2761	0	20.000	6.648
09.2762	6	1.500	1.424
09.2765	0	10.000	8.356
09.2766	0	2.000	1.156
09.2770	0	10.000	8.212
09.2772	0	55.000	33.584
09.2774	4	15.000	7.500
09.2776	0	20.000	erschöpft 04.08.09
09.2778	0	5.000	erschöpft 19.10.09
09.2785	0	45.000	22.820
09.2786	0	1.500	1.183
09.2788	0	20.000	11.807
09.2790	6	10.000	erschöpft 04.01.09
09.2792	6	10.000	erschöpft 02.10.09
09.2794	6	20.000	2.614
*) zur Verarbeitung bestimmt			
VO (EG) Nr. 2563/00			
01.01.09 - 31.12.09			
Ursprung Albanien, Bosnien und Herzegowina, Kroatien,			
Mazedonien, Montenegro, BR Jugoslawien einschl. Kosovo			
09.1561	12,5	60	60
09.1571	0	50	erschöpft 31.08.09
09.1573	0	110	110
09.1575	0	75	75
09.1577	0	60	60
gem. VO (EG) Nr. 407/2008 v. 07.05.2008			
Amtsblatt L 122 v. 08.05.08			
01.01.09 - 10.05.09			
09.1579	6	70	70
*) lbd, fr, gek, gefr, ges o in Salzlake, ger, Filets u. Fleisch, Mehl u. Pellets			
VO (EG) Nr. 1916/2006			
01.01.09 - 31.12.09			
Ursprung Albanien			
09.1500	0	50	50
09.1501	0	20	20
09.1502	0	20	18
09.1503	0	20	20
09.1504	6	100	100
09.1505	0	1.000	827
*) lbd, fr, gek, gefr, ges o in Salzlake, ger, Filets u. Fleisch, Mehl u. Pellets			

	Zoll %	Kontingent t	EU: noch verfügbare Menge t
VO (EG) Nr. 497/2008			
01.01.09 - 31.12.09			
Ursprung Montenegro			
09.1516	0	20	20
09.1518	0	10	10
09.1520	0	20	20
09.1522	0	20	20
09.1524	6	200	200
09.1525	12,5	200	200
Forellen*)			
Karpfen*)			
Seebrassen*)			
Meerbarsche*)			
Sardinen, zubereitet oder haltbar gemacht			
Sardellen, zubereitet oder haltbar gemacht			
*) lbd, fr, gek, gefr, getr, ges o in Salzlake, ger, Filets u. Fleisch, Mehl u. Pellets			
VO (EG) Nr. 497/2008 v. 14.08.2008			
zur Abweichung von der VO(EWG) Nr. 2454/93 in Bezug auf die Bestimmung des Begriffs			
"Ursprungszeugnisse" im Rahmen des Schemas allgemeiner Zollpräferenzen zur Berücksichtigung			
der besonderen Lage von Kap Verde bei bestimmten in die EG ausgeführten Fischereierzeugnissen			
01.01.09 - 31.12.09			
Ursprung Kap Verde			
09.1647	0	1.000	295
09.1648	0	350	100
09.1649	0	211	211
Makrele(Sc.Colias, Sc.Jap., Sc.Scrombrus), Filets, zuber.od.haltb.gem.			
Unechter Bonito od. Fregattmakrele(Auxis thazard, Auxis Rochei), Filets, zubereitet oder haltbar gemacht			
Gelbflossenthun, Echter Bonito(Tunnus Albacares, Katsuwonus Pelamis), Filets, zubereitet oder haltbar gemacht			
Entscheidung über eine vorübergehende Ausnahmeregelung (EG) Nr. 1528/2007			
von den Ursprungsregeln des Anhangs II			
01.01.09 - 31.12.09			
Ursprung Seychellen			
09.1666	0	3.000	1.267
Haltbar gemachter Thunfisch(1)			
09.1667	0	2.000	2.000
Loins genannte Thunfischfilets			
09.1668	0	3.000	2.307
09.1669	0	600	600
Haltbar gemachter Thunfisch(1)			
Thunfischfilets			
(1) in jeglicher Verpackungsform, wobei die Ware im Sinne der HS-Position 1604 als haltbar gemacht zu betrachten ist.			

	Zoll %	Kontingent t	EU: noch verfügbare Menge t
Beschluss der Kommission über eine vorübergehende Ausnahmeregelung von den Ursprungsregeln in Anhang II der VO (EG) Nr. 1528/2007 des Rates zur Brücksichtigung der besonderen Lage Madagaskars bei haltbar gemachtem Thunfisch und "Loins" genannten Thunfischfilets			
Ursprung Madagaskar			
01.01.09 - 31.12.09			
09.1645	0	2.000	2.000
01.01.09 - 31.12.09			
09.1646	0	500	500
haltbar gemachter Thunfisch			
Thunfischfilets, Loins			
Verordnung des Rates (EG) Nr. 312/2003 (Abl. L 46/2003 S. 1)			
Ursprung Chile			
01.01.09 - 31.12.09			
09.1934	10% Ermäßigung	5.000	erschöpft 13.07.09
09.1935	10% Ermäßigung	40	9
09.1936	1/3 des Zollsatzes	150	150
Seehechte, frisch o. gekühlt			
Fischfilets getr., ges., geräuchert			
Fische zubereitet			
VO (EG) Nr. 305/05			
Ursprung Chile			
01.01.09 - 31.12.09			
09.1940	0	725	erschöpft 04.01.09
09.1942	0		
Fische, gefroren			
Makrelen			

	Zoll %	Kontingent t	EU: noch verfügbare Menge t
VO (EG) Nr. 2133/2001 (Abi.L. 287 S.12)			
01.01.09 - 31.12.09			
Ursprung Norwegen			
09.0779	0	1.177	962
Fischfutter (Glucose, Dextrin, Stärke oder Milcherzeugnisse)			
Ursprung Färöer			
09.0689	0	20.000	20.000
Fischfutter (Solubles, Glucose, Dextrin, Stärke oder Milcherzeugnisse)			
Ausnahme Ursprungsregeln gem. Beschluss 2007/822/EG des Rates v. 16. 10.2009			
01.08.09 - 31.07.10			
Ursprung Grönland			
09.0691	0	2.100	
Garnelen der Art <i>Pandalus borealis</i> , zuber. oder haltbar gemacht			
VO (EG) Nr. 660/2002 (Abi.L. 102 S.14)			
01.01.09 - 31.12.09			
Ursprung Grönland			
09.0692	0	10.000	9.921
Schw. Heilbutt gefroren (ganz, Filets), Garnelen (<i>Pandalidae</i>)			
Entscheidung (EG) Nr. 644/2002 (Abi. L 211/2002 S.16)			
01.09.08- 31.08.09			
Ursprung Falklandinseln			
09.1901	0	782	erschöpft 16.01.07
09.1902	0	3.663	3.663
09.1903	0	890	886
09.1904	0	513	213
09.1905	0	3.790	3.140
09.1906	0	686	206
09.1907	0	469	252
09.1908	0	59	59
09.1909	0	3.917	3.221
09.1910	0	2.116	2.077
09.1911	0	503	494
09.1912	0	34.600	22.491
09.1913	0	40.000	39.100
VO (EG) Nr. 767/2007 (Abi.L 310 S.19)			
01.12.08 - 30.11.09			
Ursprung Falklandinseln			
09.1914	0	12.500	7.930
09.1915	0	5.100	4.984
09.1916	0	34.600	20.586
09.1917	0	31.000	30.985
Fische, gefroren			
Fischfilets, gefroren			
Kalmare, Art <i>Loligo Patagonica</i>			
Kalmare, Art <i>Illex</i>			
Entscheidung (EG) Nr. 167/2007 (Abi. L 76/2007 S. 32)			
01.04.09-31.03.10			
Ursprung Saint-Pierre und Miquelon			
09.1650		1.290	1.290
div. Seefischfilets, -fleisch, gefroren; Kabeljau ganz und Filet, gesalzen			

	Zoll %	Kontingent t	EU: noch verfügbare Menge t
VO (EG) Nr. 975/2003 (Abi.L. 141 S.1)			
01.07.07 - 30.06.08			
Ursprung Thailand			
09.2005	12	13.390	erschöpft 01.07.07
01.07.07 - 30.06.08			
Ursprung Philippinen			
09.2006	12	9.270	erschöpft 14.11.07
Ursprung Indonesien			
01.07.07 - 30.06.08			
09.2007	12	2.832,5	erschöpft 25.07.07
01.07.07 - 30.06.08			
Ursprung andere Drittländer			
09.2008	12	257,5	erschöpft 01.07.07
VO (EG) Nr. 875/2004 (Abi.L. 162 S.51)			
01.01.09 - 31.12.09			
Ursprung Mexiko			
09.1854	6%	6.000	6.000
Thunfischfilets ("Loins")			

Entwicklung der Anlandungen von Frischfisch (ohne Krebs- und Weichtiere) in der Bundesrepublik Deutschland

(Basis verkaufte Konsumware)

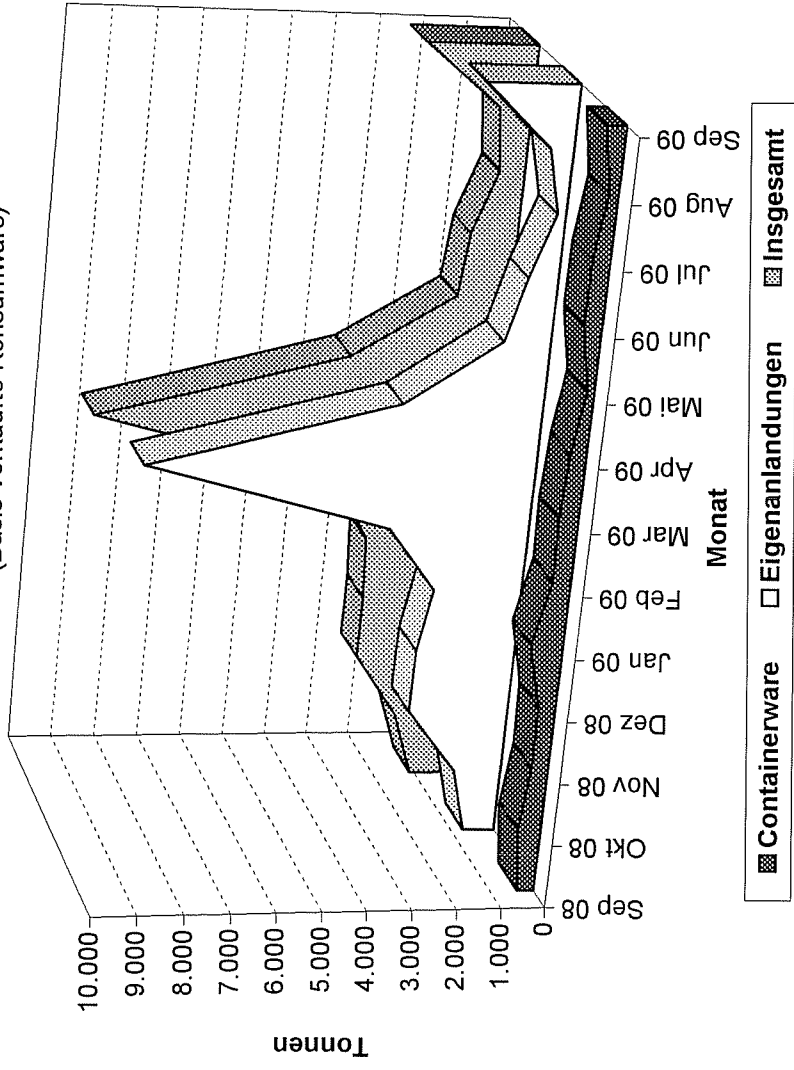

Grafik 2

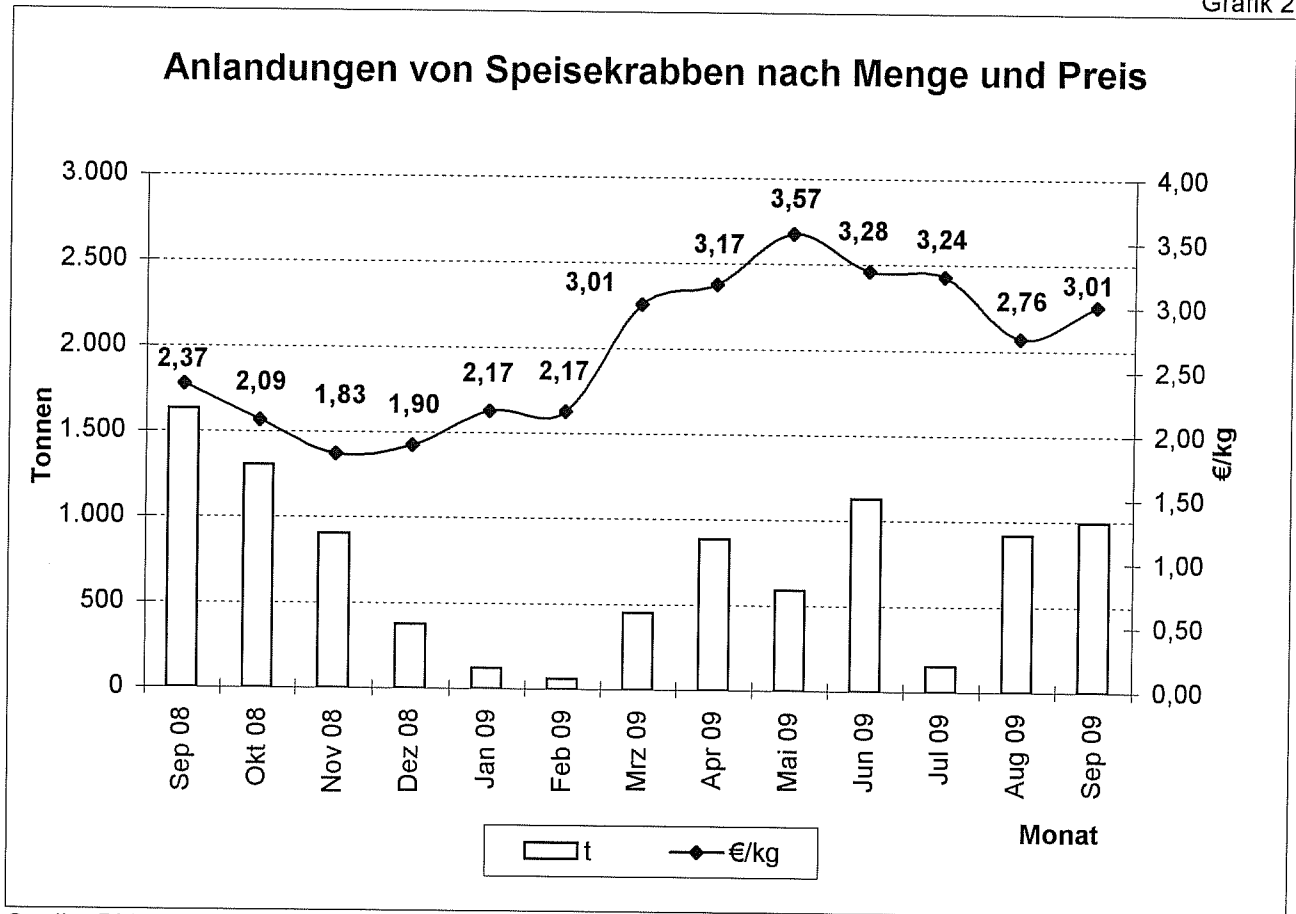

Quelle: BLE

Grafik 3

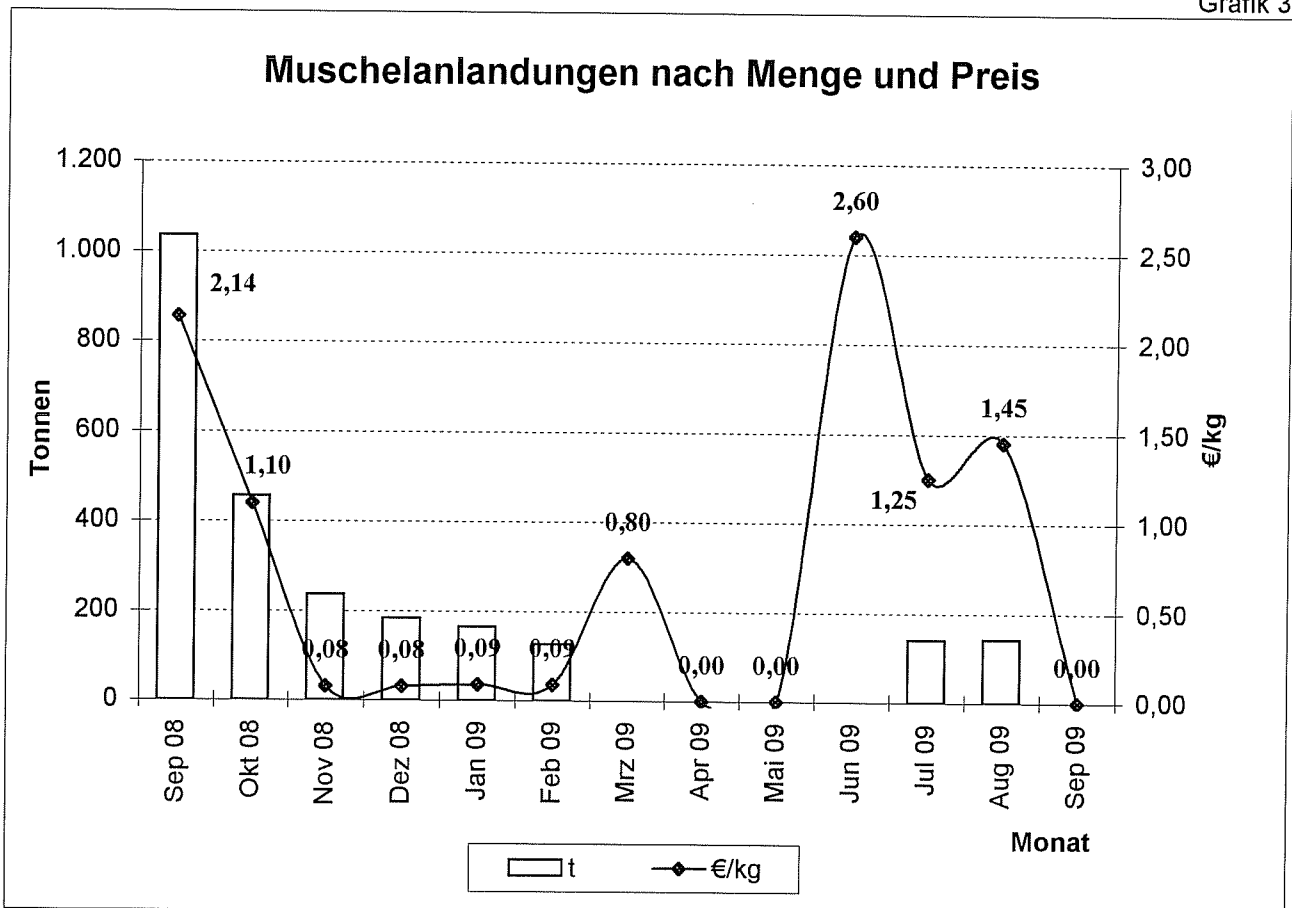

Quelle: BLE

Preisentwicklung für bestimmte Fischarten (ausländische Anlandungen) in der Bundesrepublik Deutschland 2008/2009

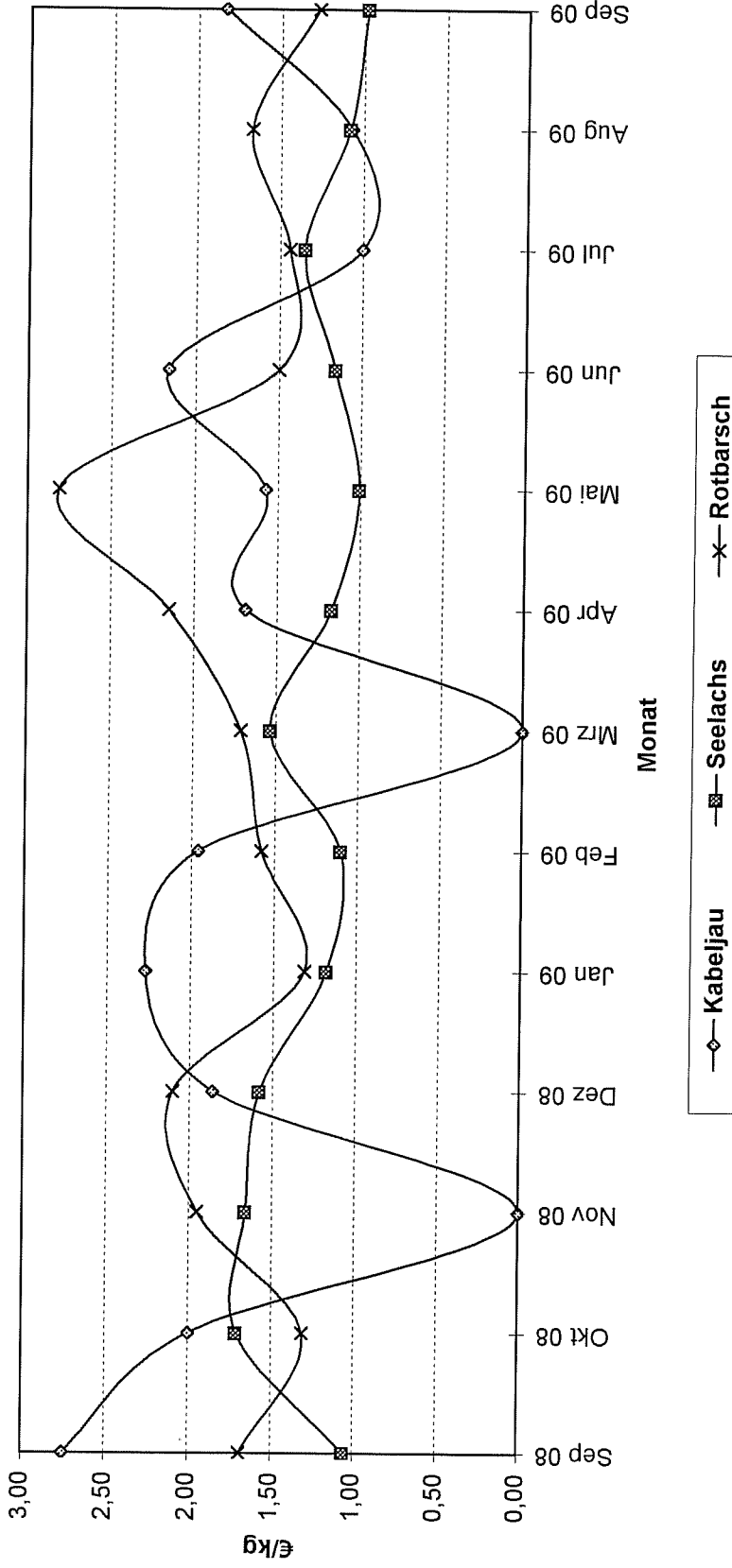

Quelle: Seefischmärkte

Entwicklung der Kabeljaugrößen in den deutschen Anlandungen

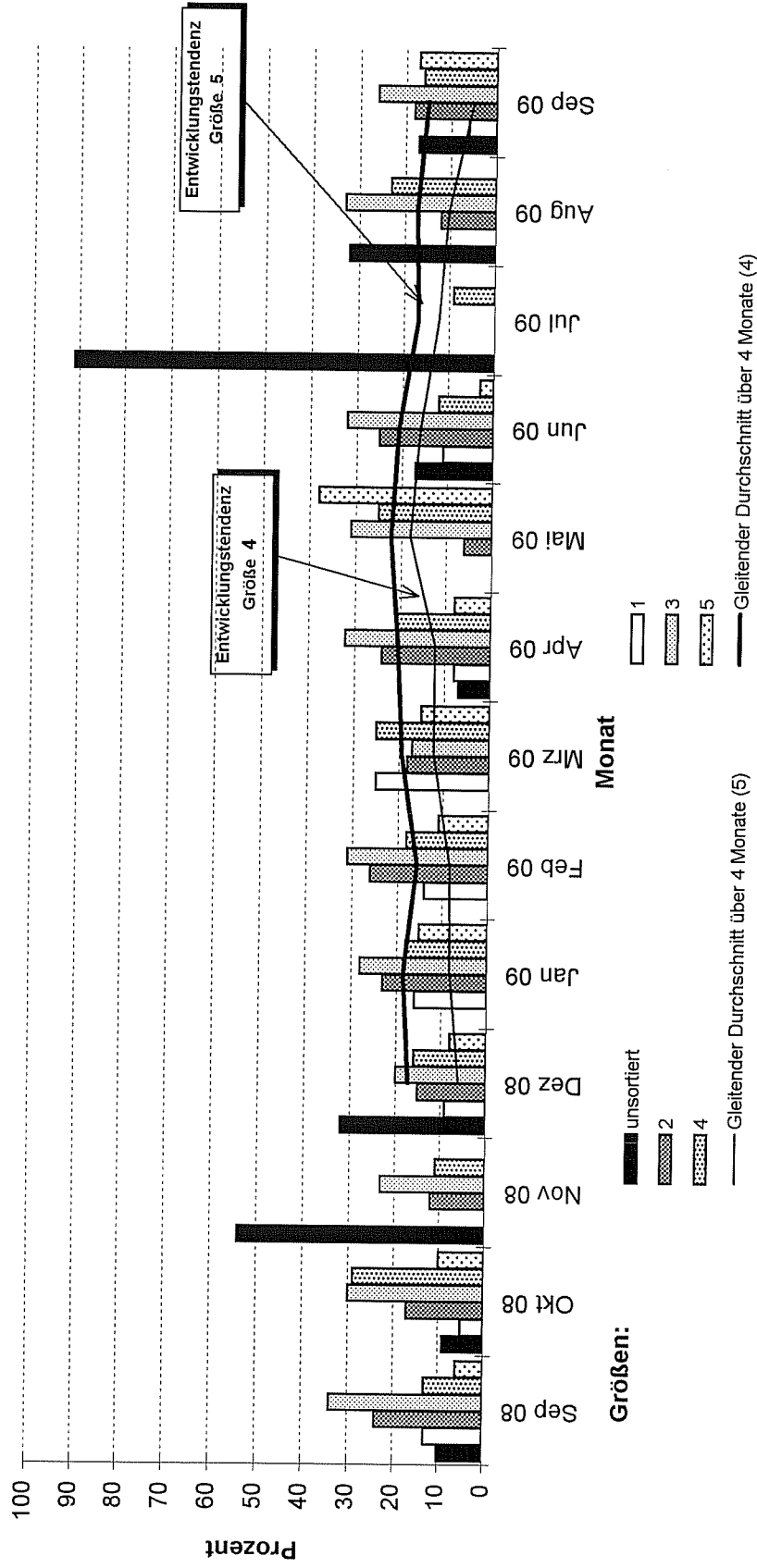

Quelle: BLE

Entwicklung der Seelachsgrößen in den deutschen Anlandungen

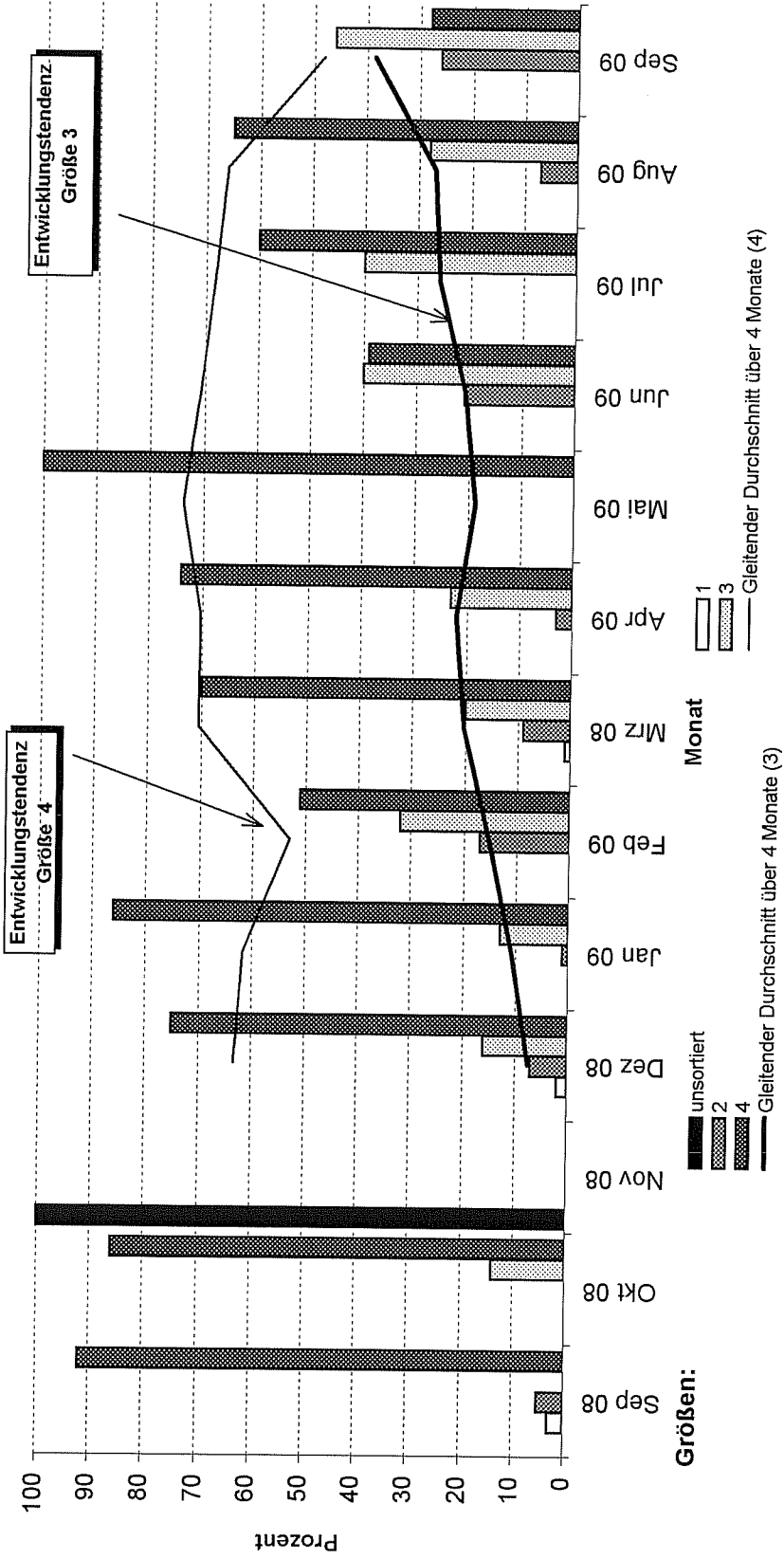

Quelle: BLE

Entwicklung der Dorschgrößen in den deutschen Anlandungen

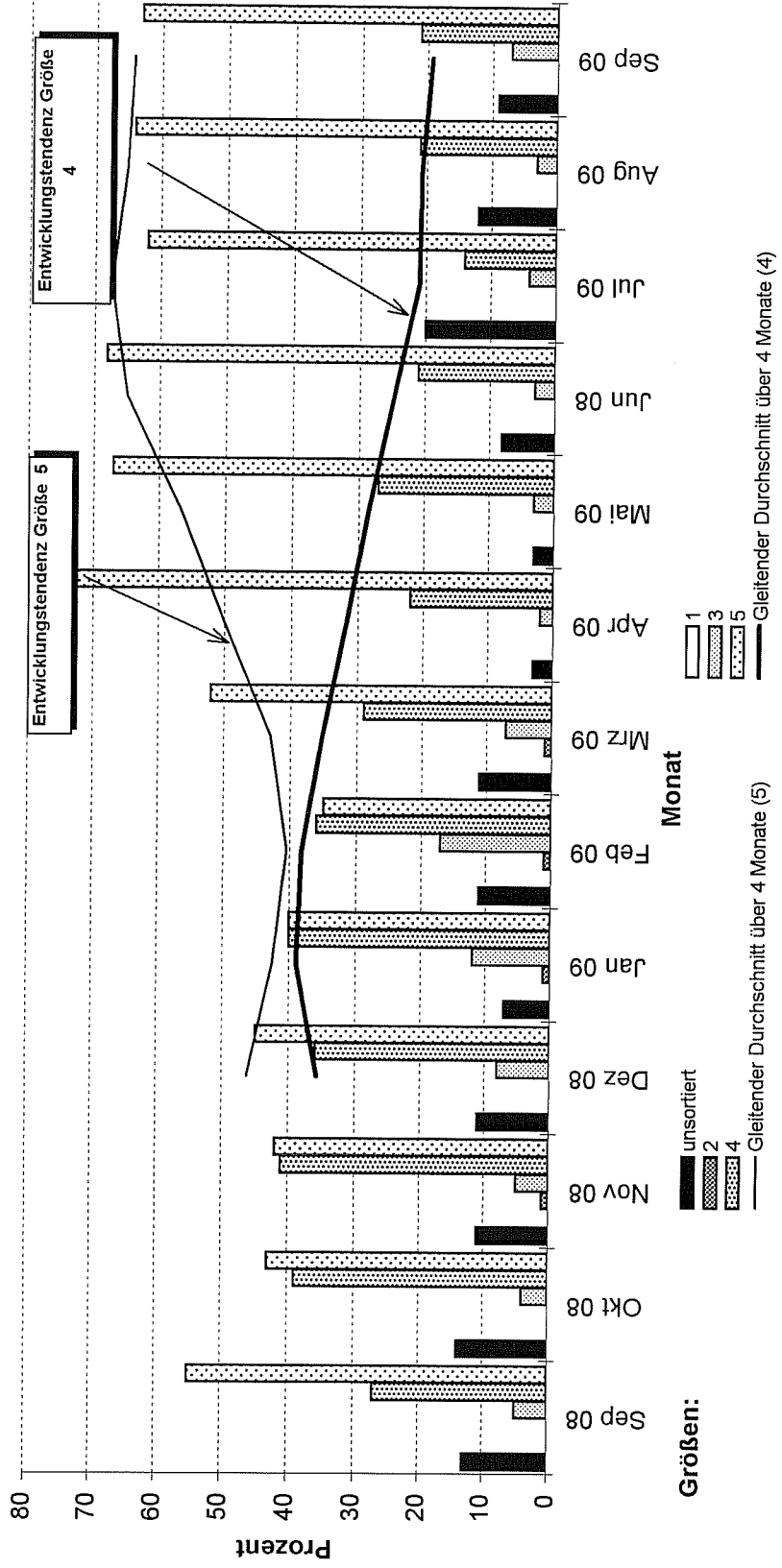

Quelle: BLE

Direktzufuhren ausländischer Fänge aus allen Ländern in die Bundesrepublik Deutschland (einschließlich Containerware)

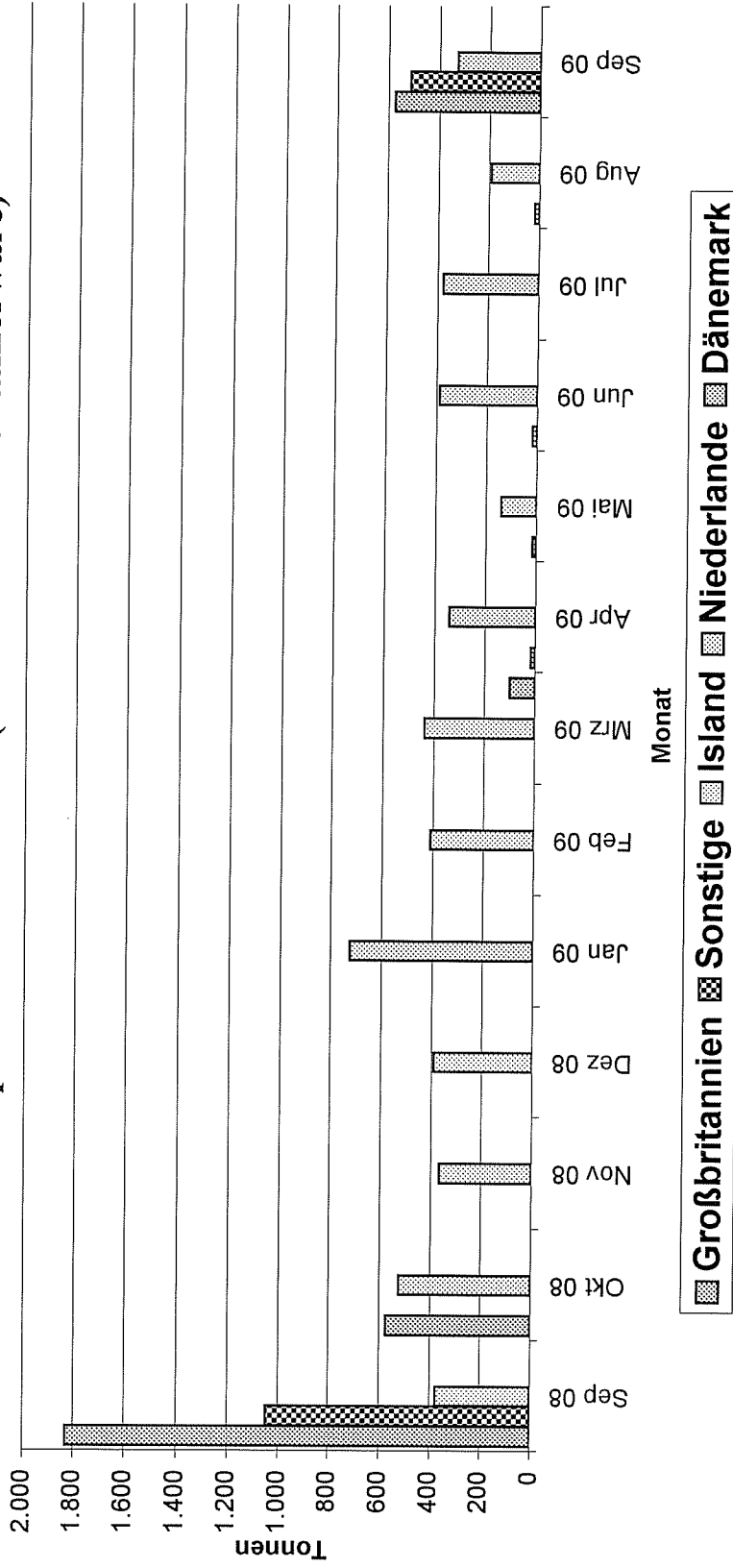

Quelle: BLE

Prozentuale Anteile ausländischer Zufuhren (einschl. Container)

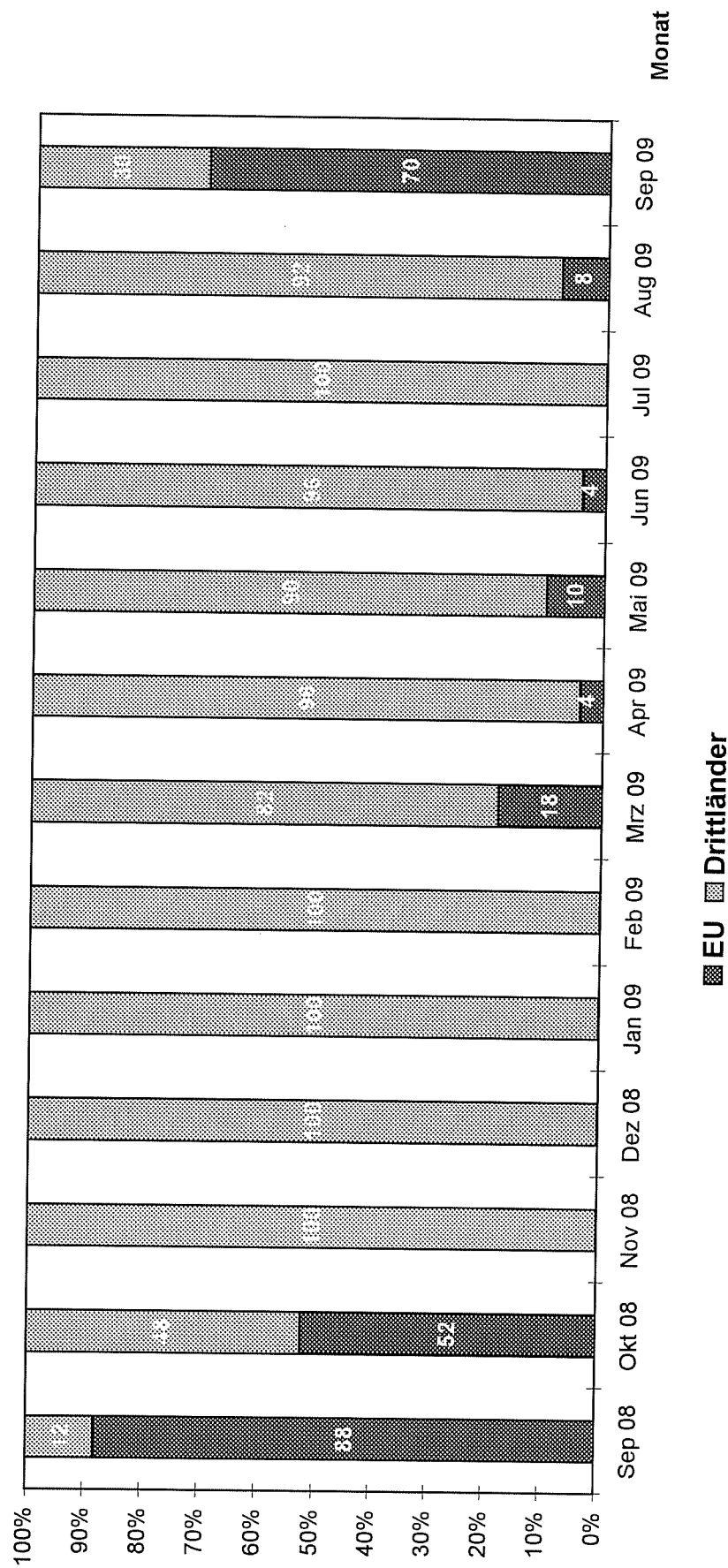

Quelle: BLE

Vergleich des deutschen Preisniveaus mit dem in verschiedenen Nachbarländern für Kabeljau

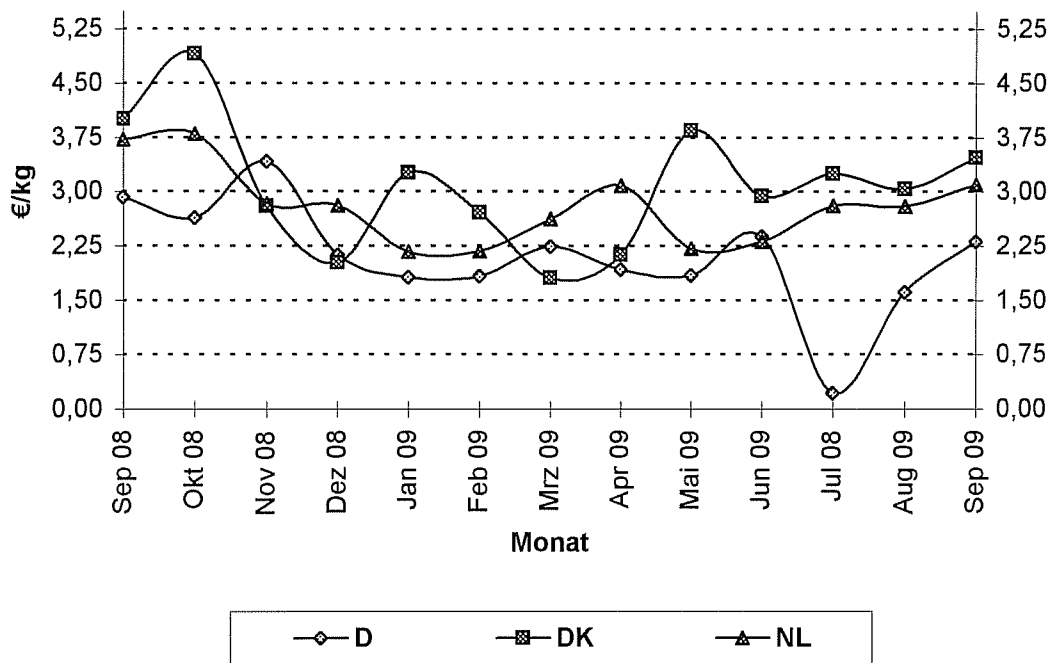

Quelle: BLE

Vergleich des deutschen Preisniveaus mit dem in verschiedenen Nachbarländern für Schellfisch

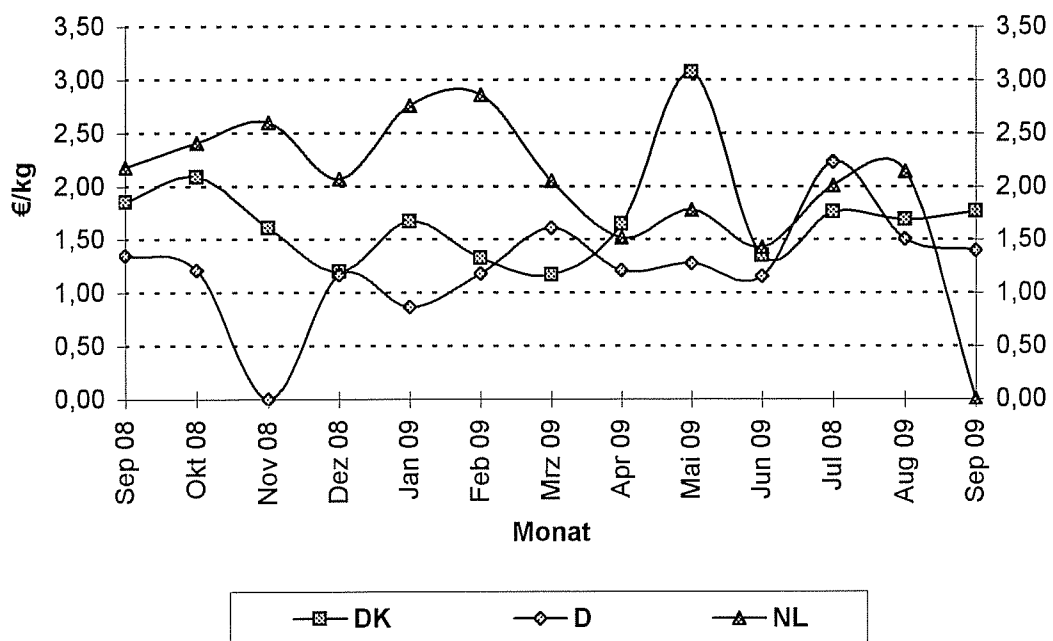

Quelle: BLE

Vergleich des deutschen Preisniveaus mit dem in verschiedenen Nachbarländern für Seelachs

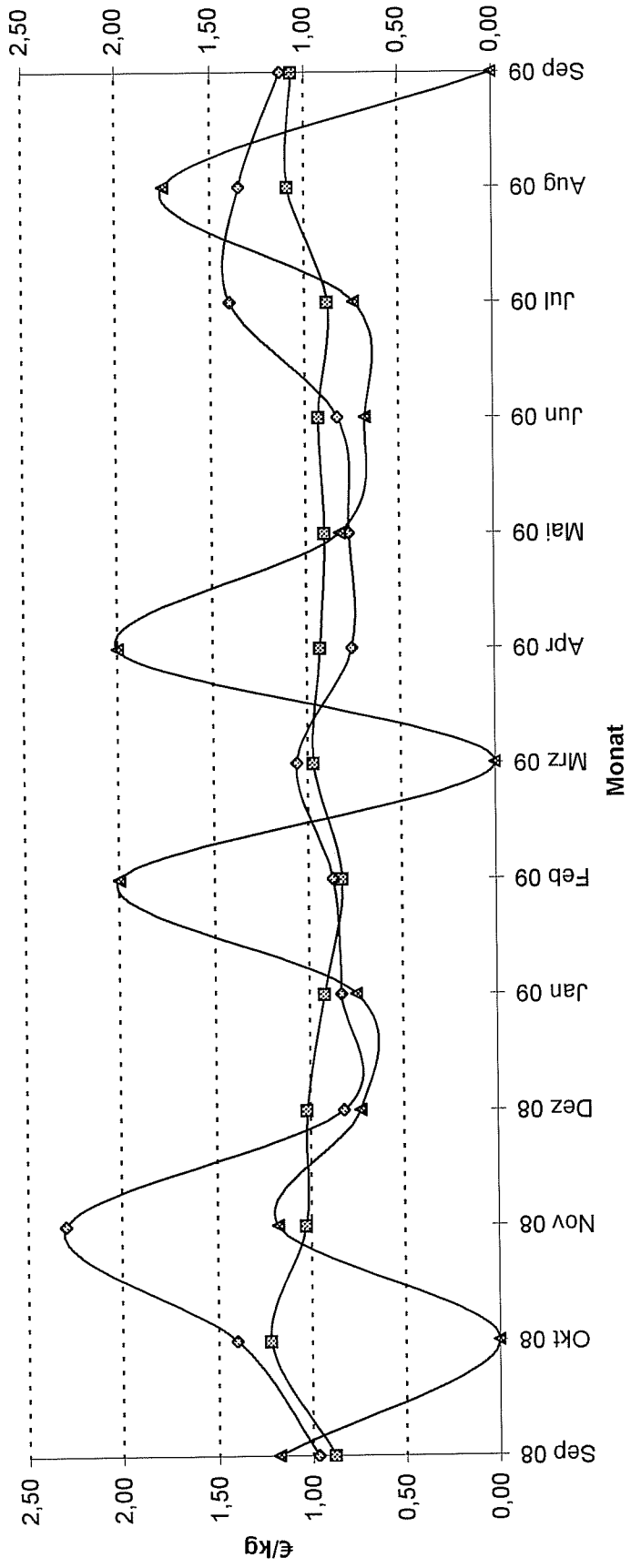

Quelle: BLE

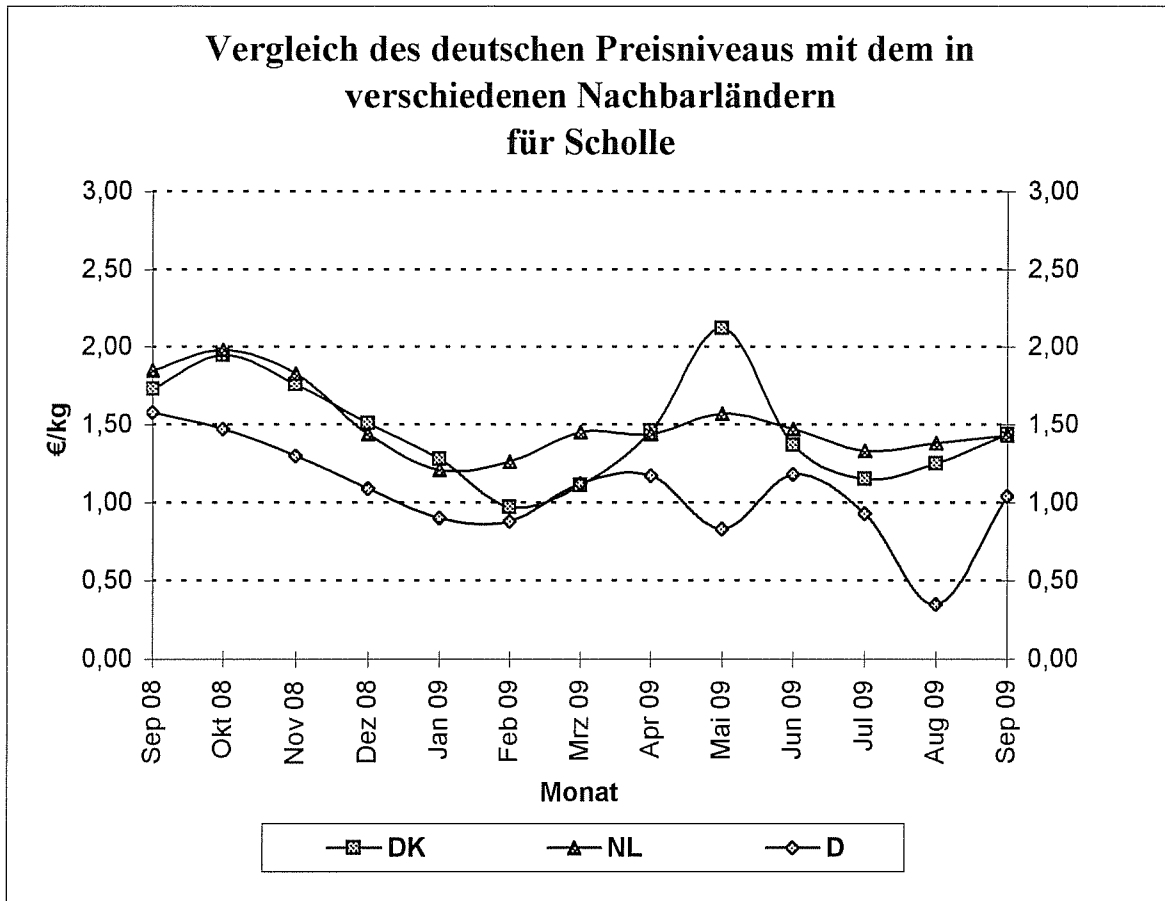

Quelle: BLE

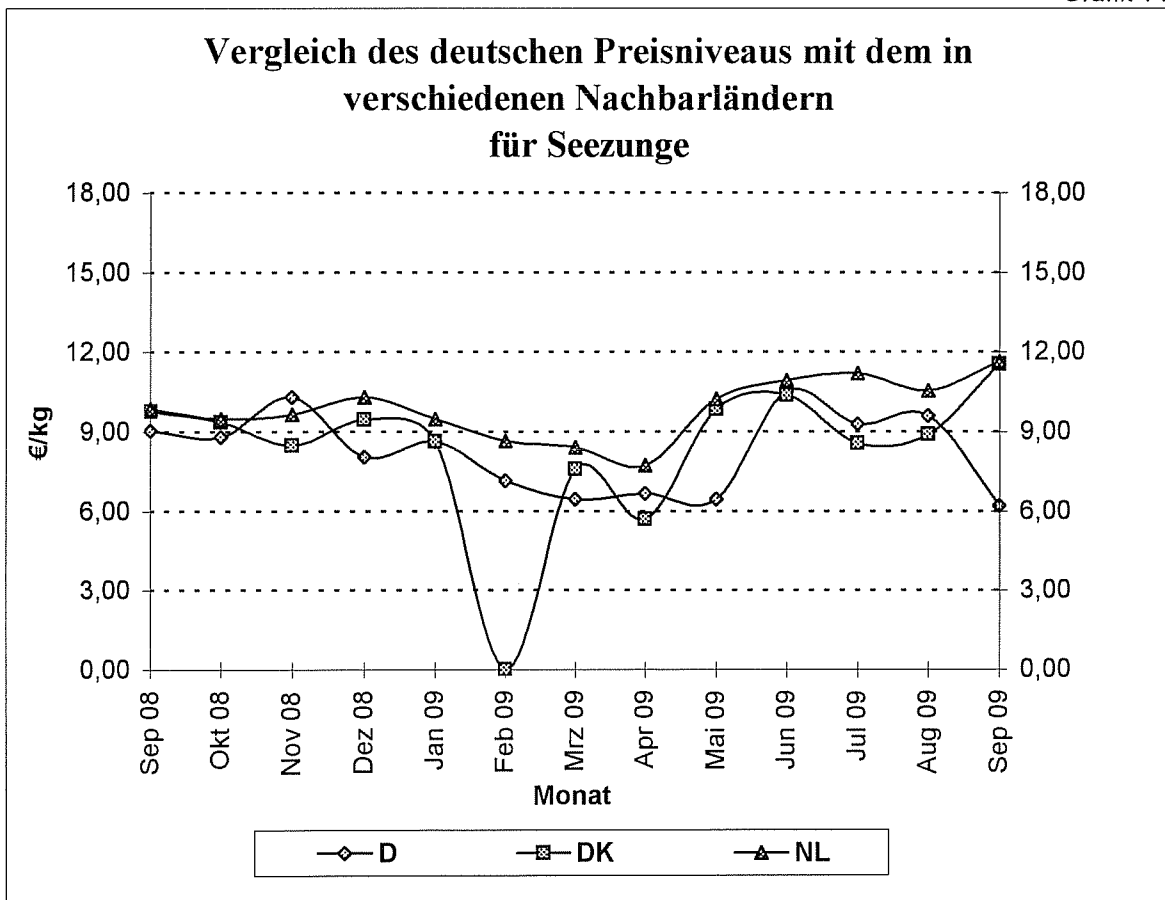

Quelle: BLE

Grafik 15 a

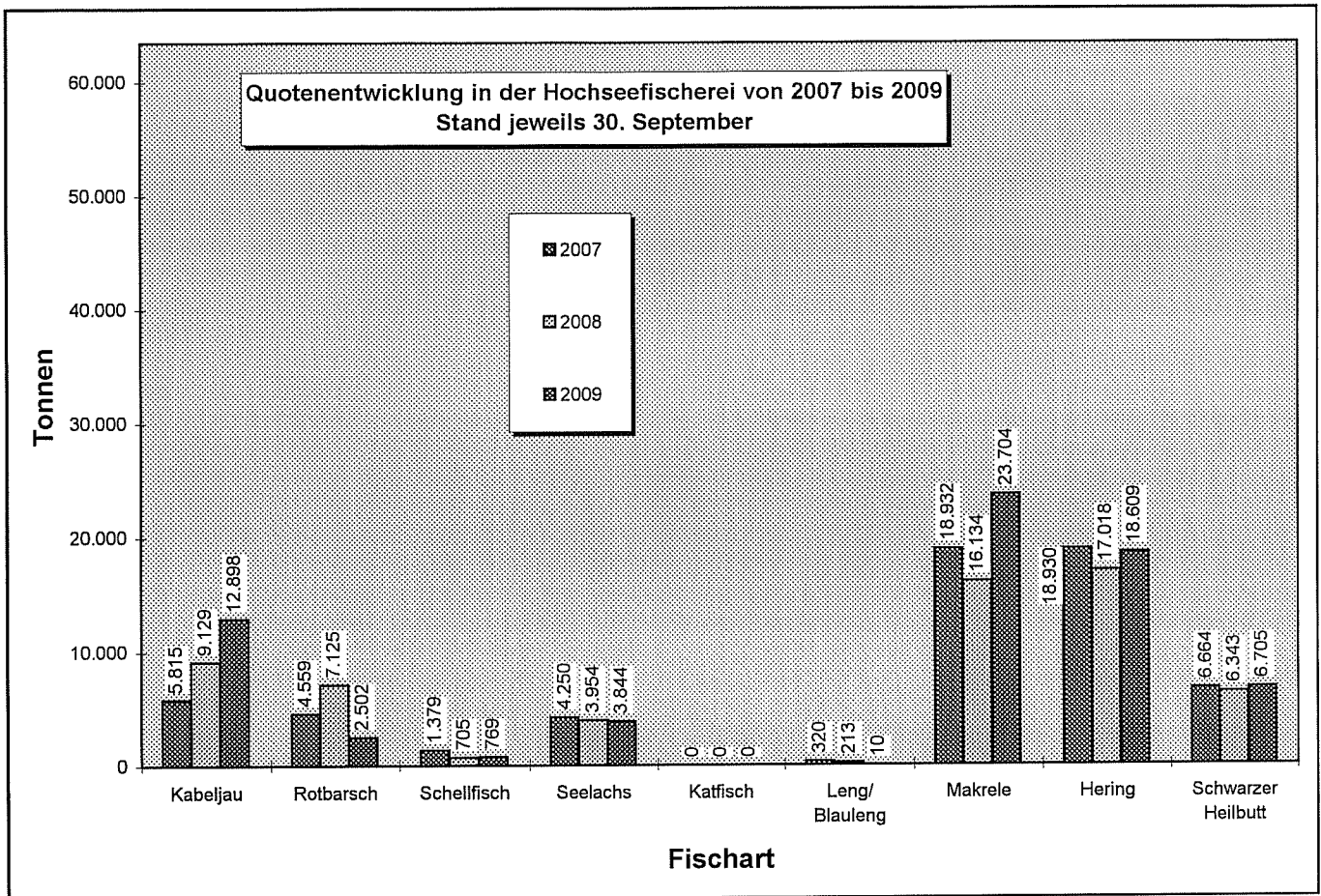

Grafik 15 b

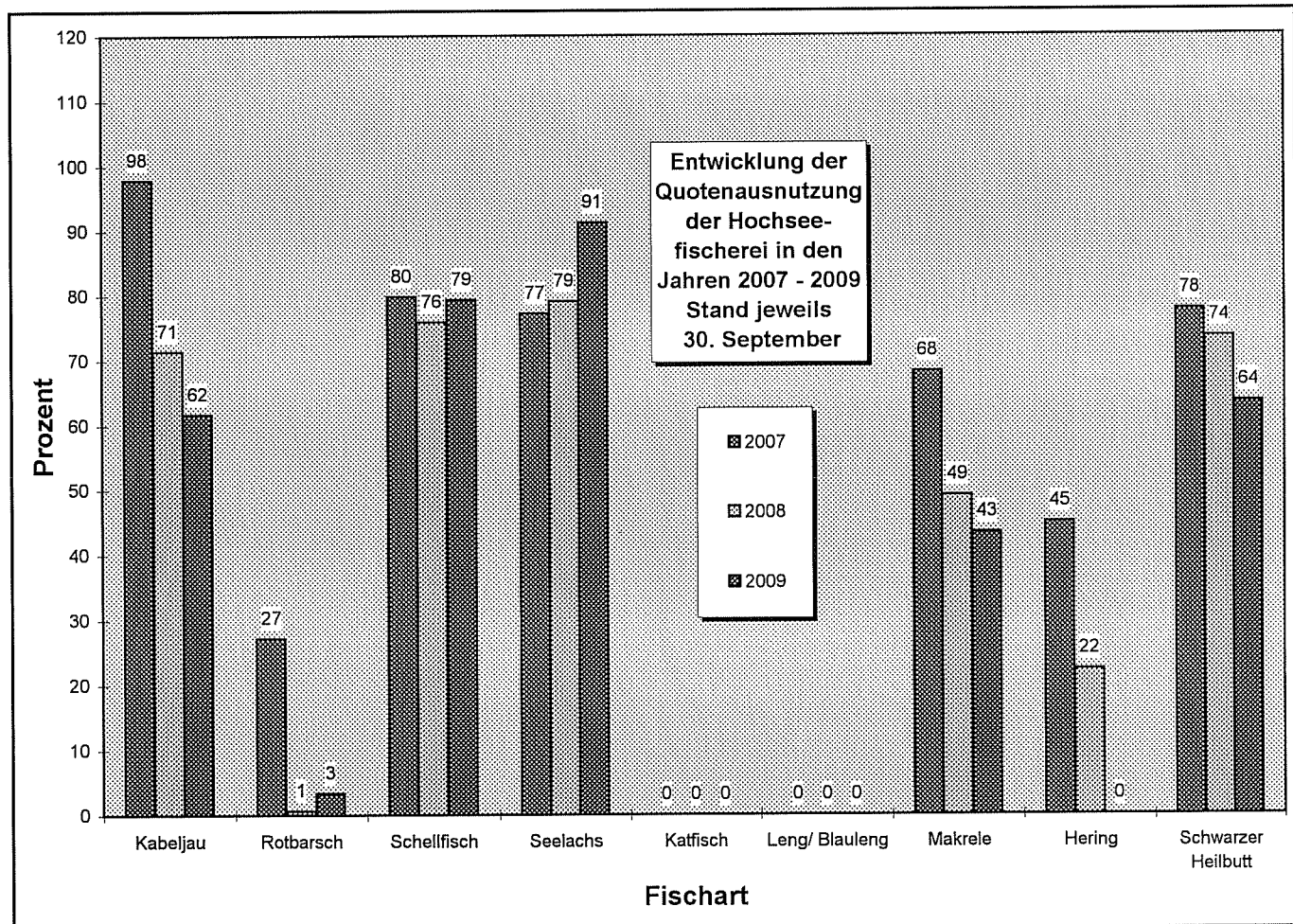

Grafik 16 a

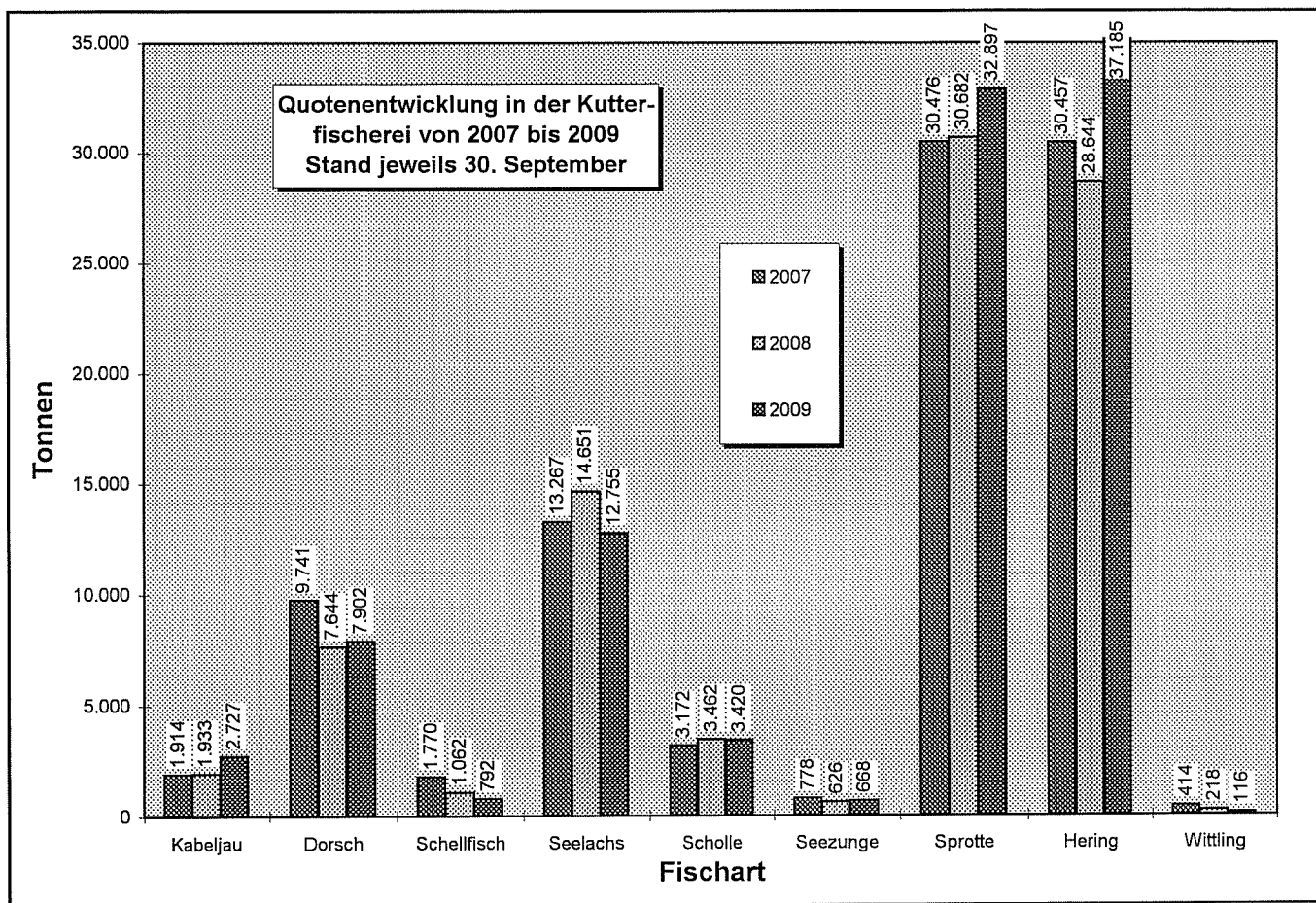

Grafik 16 b

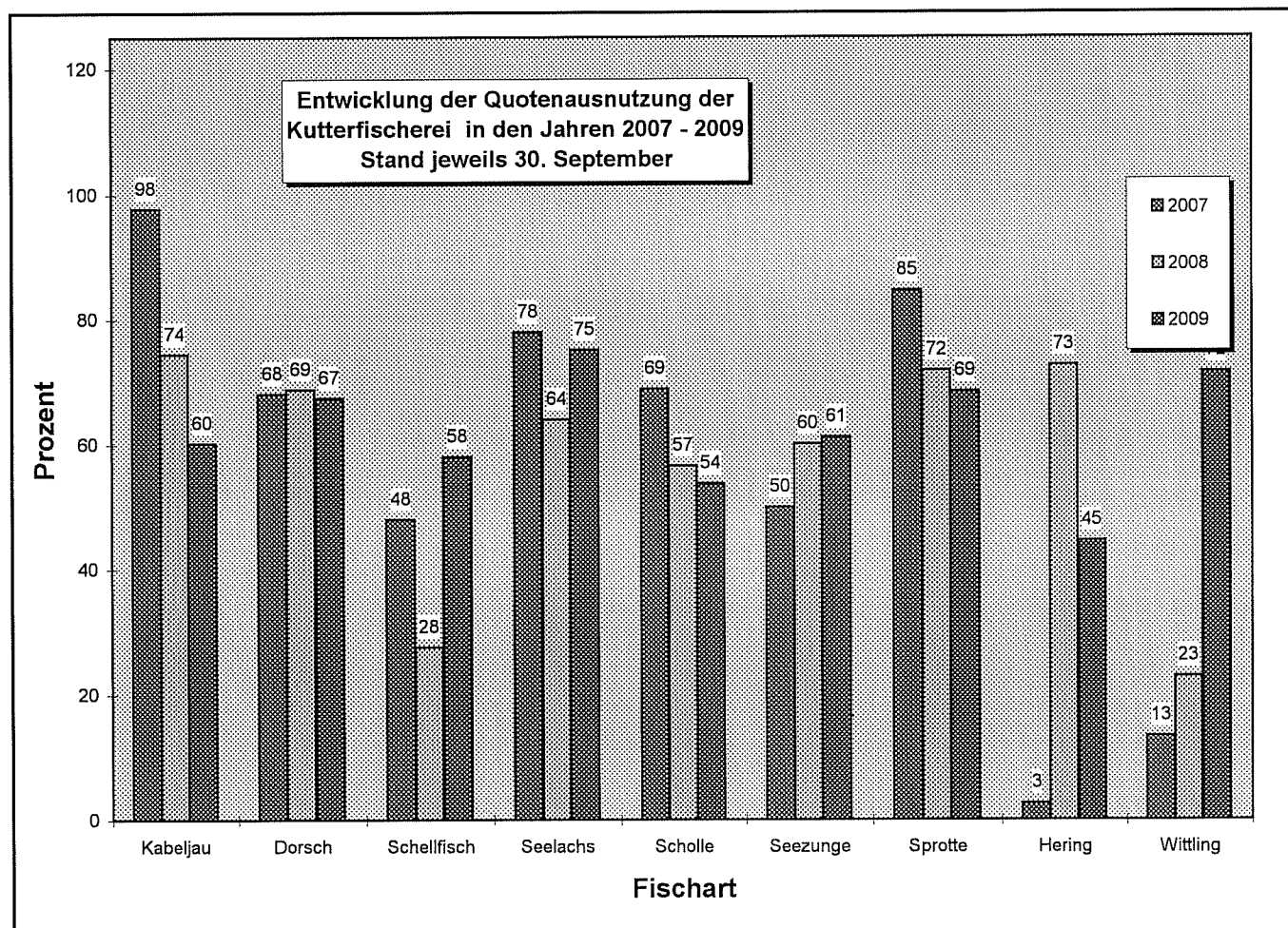

Außenhandel

Grafik 17 a

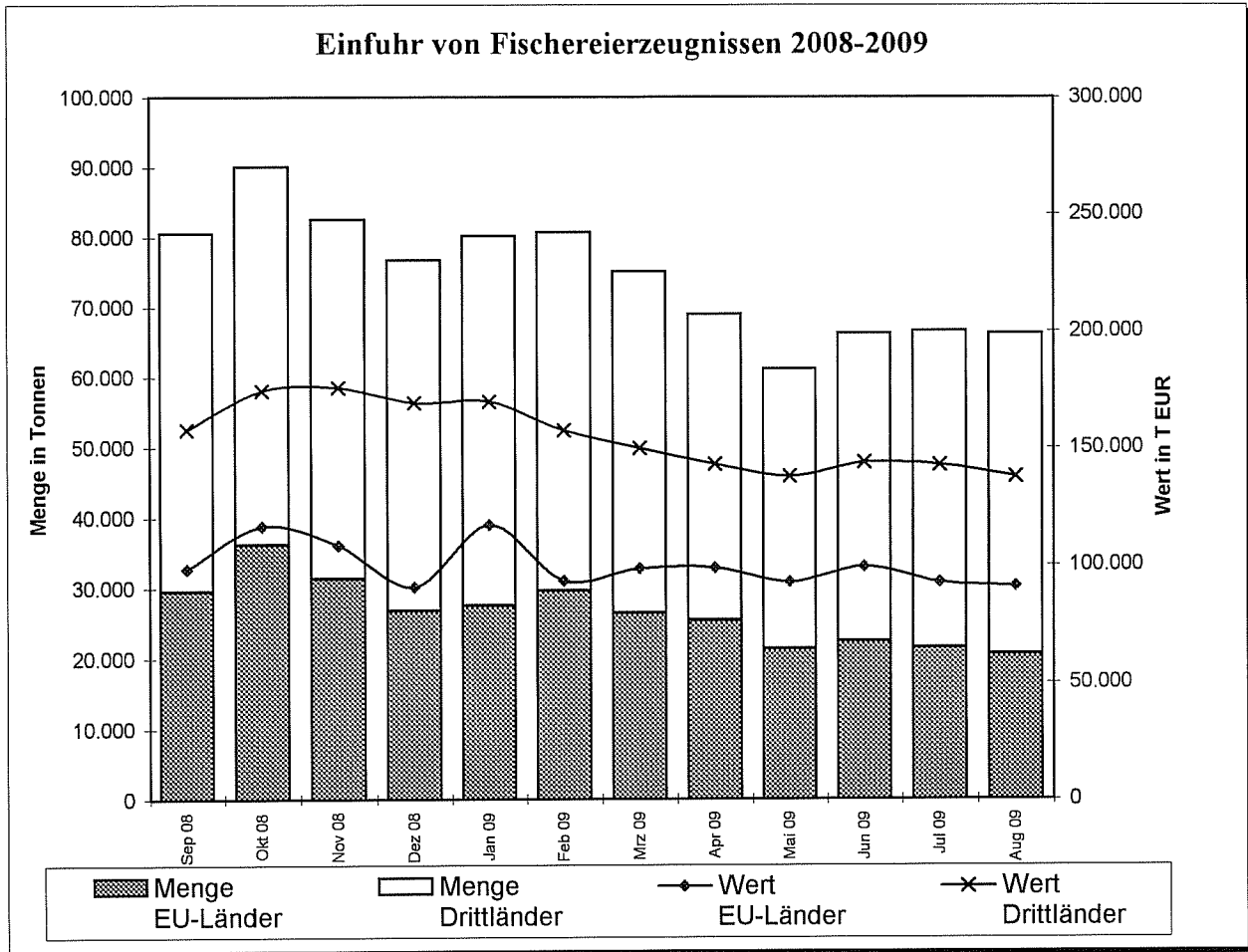

Grafik 17 b

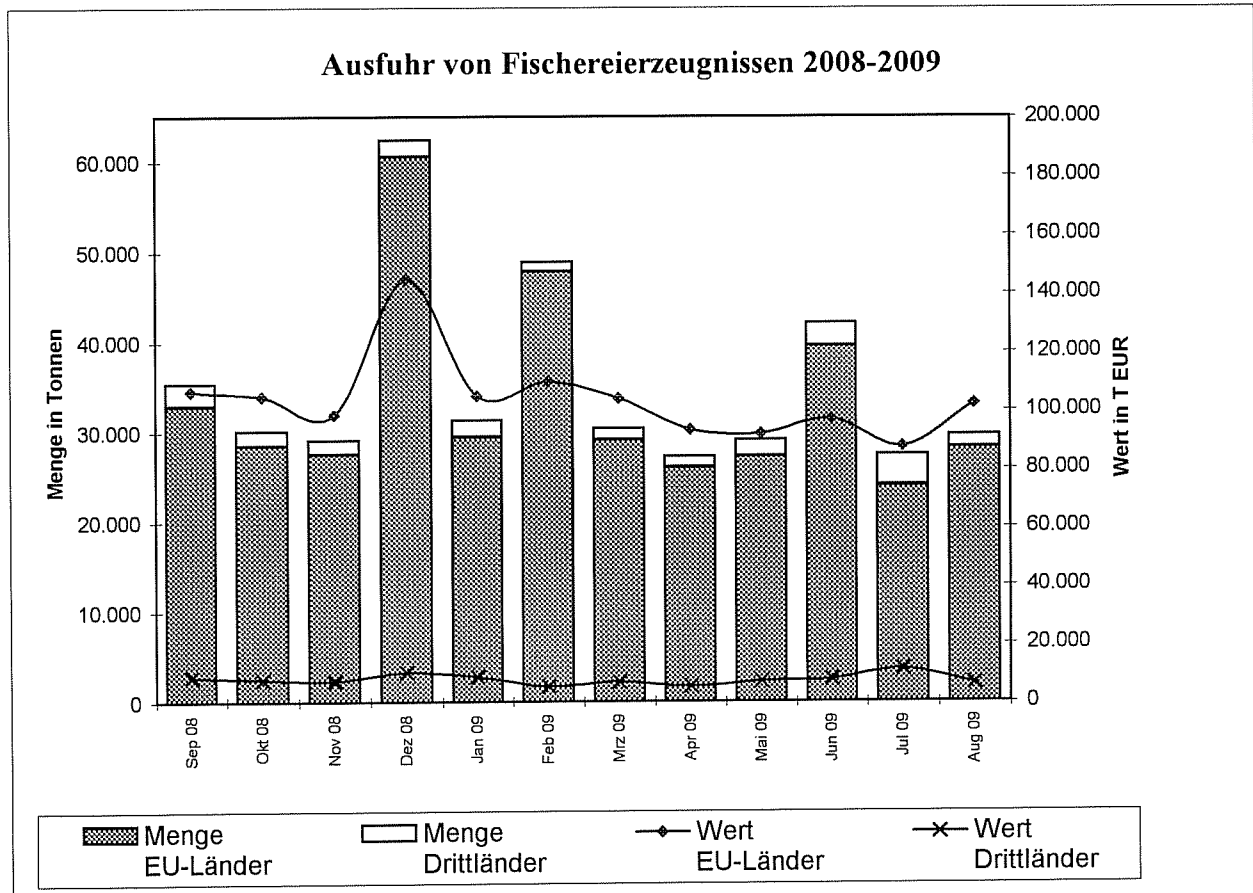

Quelle: Statistisches Bundesamt, BLE; einschl. Auslandsanlandungen

**Gesamteinfuhr von frischem Lachs (03021200)
2007/2009 (2008/2009 vorläufige Zahlen)**

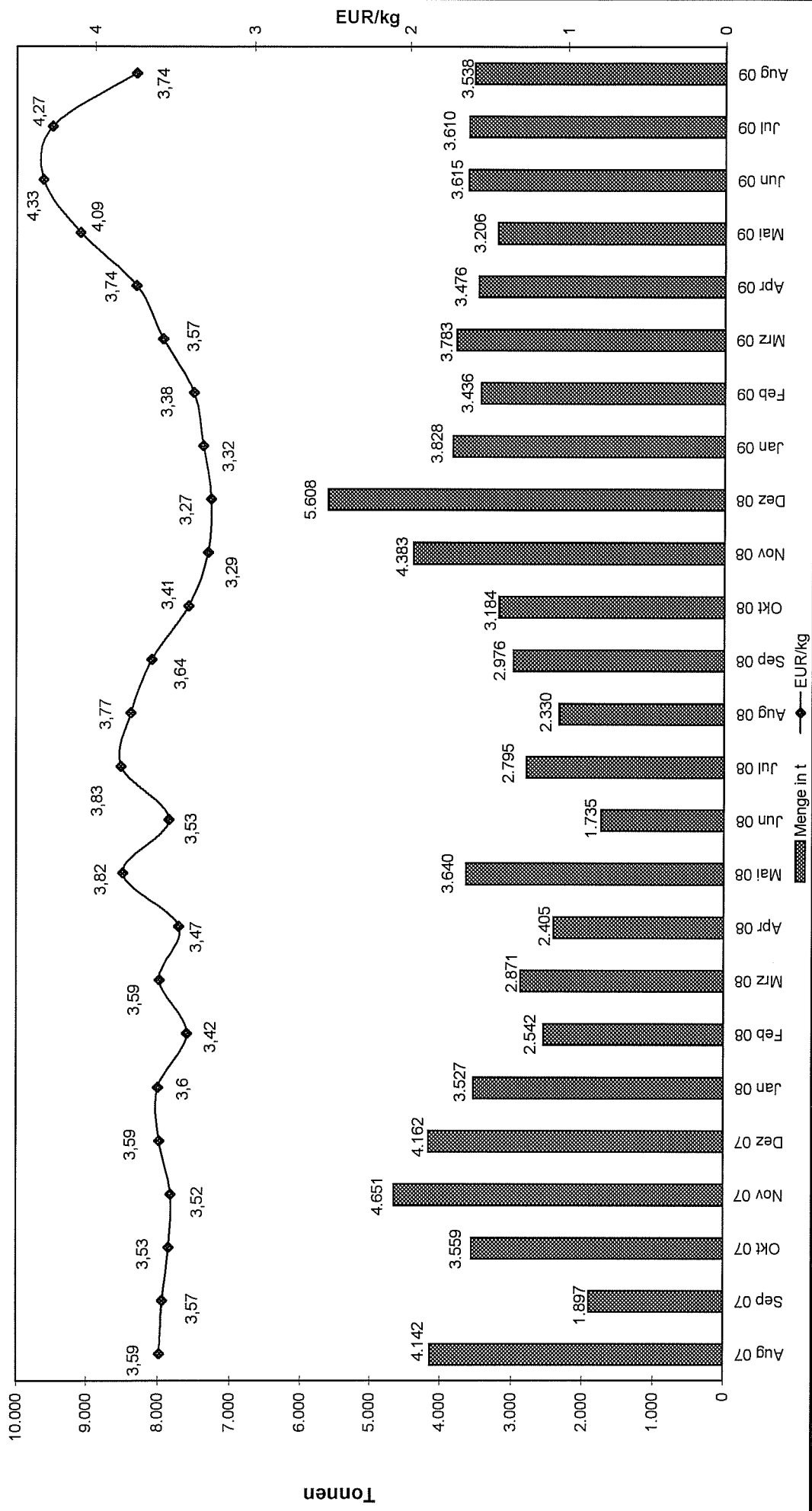

**Gesamteinfuhr von frischem Lachsfilet (03041913)
2007/2009 (2008/2009 vorläufige Zahlen)**

