

Monatsbericht August 2009

Bericht über die Fischerei und die Marktsituation für Fischereierzeugnisse in der Bundesrepublik Deutschland

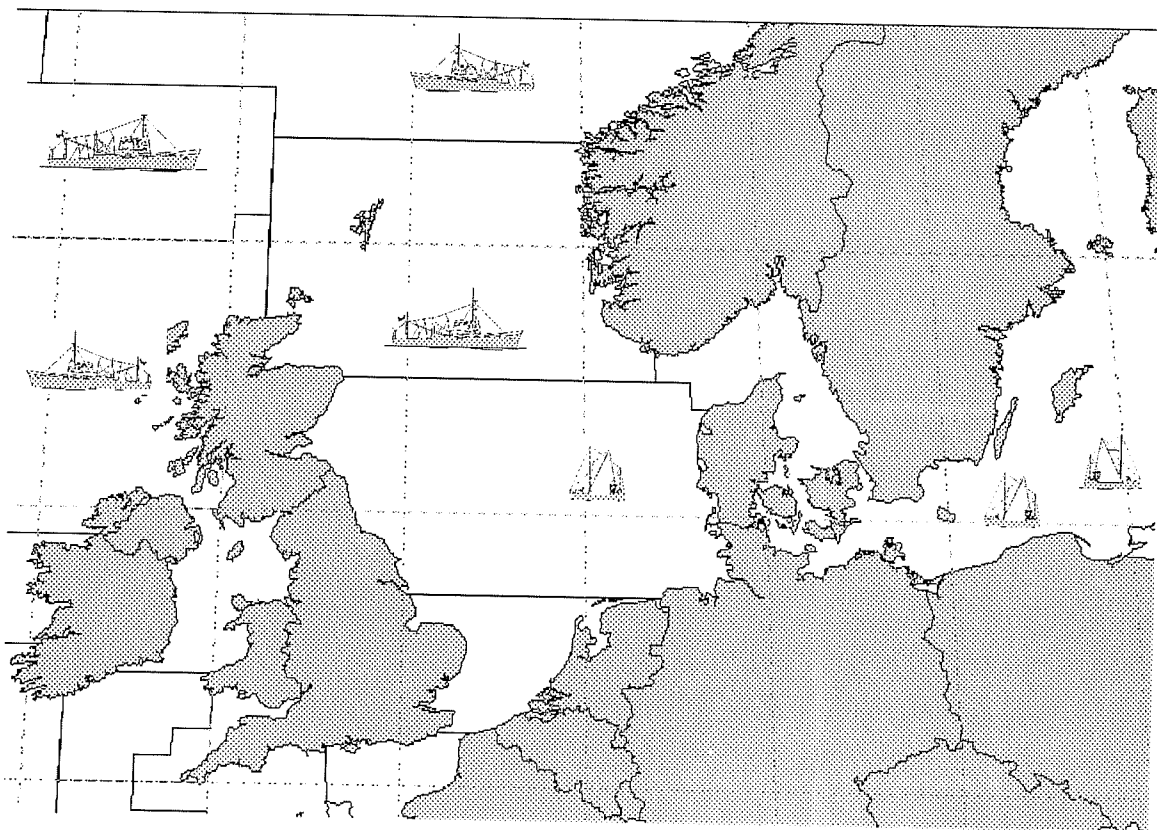

Herausgeber: Bundesanstalt für Landwirtschaft und Ernährung
Referat 523 - Fischwirtschaft
Haubachstraße 86
22765 Hamburg
Tel.: 040/306860-572
Fax: 040/306860-60
www.ble.de

INHALTSVERZEICHNIS

Gesamtüberblick.....	1
-----------------------------	----------

Teil I: Anlandungen und Interventionen.....	3
--	----------

1. Gesamtüberblick	3
1.1. Inlandsanlandungen der deutschen Seefischerei	3
1.1.1. Frischfischanlandungen deutscher Fahrzeuge im Inland.....	3
1.1.2. Frostfischanlandungen deutscher Fahrzeuge im Inland	4
1.2. Auslandsanlandungen der deutschen Seefischerei	4
1.2.1. Frischfischanlandungen deutscher Fahrzeuge im Ausland.....	4
1.2.2. Frostfischanlandungen deutscher Fahrzeuge im Ausland	4
1.3. Anlandungen von ausländischen Fahrzeugen im Bundesgebiet	4
1.4. Interventionen.....	4

Teil II: Außenhandel	5
-----------------------------------	----------

2.1. Einfuhr.....	5
2.2. Ausfuhr.....	6

Teil III: Tabellen und Grafiken

3.1. Tabellen

Übersicht Marktversorgung.....	Nr. 1
Anlandungen und Preise	Nr. 2-7
Importe.....	Nr. 8-8.7
Exporte	Nr. 9-9.7
Fänge, Fangquoten und Fänge nach Gebieten	Nr. 10-11
Zollkontingente.....	Nr. 12

3.2. Grafiken

Anlandungen und Preise.....	Nr. 1-14
Fangstatistik	Nr. 15-16
Außenhandel.....	Nr. 17-19

Fangstatistik und Marktsituation für Fischereierzeugnisse in der Bundesrepublik Deutschland

Kurzinformation August 2009

Gesamtüberblick

Anlandungen und Interventionen

- Das Gesamtaufkommen deutscher Fischereifahrzeuge im In- und Ausland lag im August bei ca. 5.700 t. Davon entfielen auf frische Fischereiprodukte 3.000 t und auf Frostware 2.500 t.
- Deutsche Inlandsanlandungen (alle Anlandeplätze, verkaufte Konsumware) betrugen im August insgesamt 2.300 t, überwiegend Frischfisch. Das Hauptsortiment deutscher Frischfischfänger bestand aus Krabben und Hering. Der Durchschnittspreis für deutsche Frischware lag im August bei 1,97 €/kg (einschließlich Garnelen und Muscheln). Kabeljau und Schellfisch stellten den Großteil deutscher Frostfischanlandungen. Der Preis lag hier im Durchschnitt bei 3,09 €.
- Die Auslandsanlandungen deutscher Fischereifahrzeuge lagen im August bei insgesamt 3.200 t. Sie bestanden zu rund 56 % aus Frostware.
- Deutsche Frischfischanlandungen im Ausland lagen bei rund 1.400 t. Die wichtigsten Fischarten waren Dorsch und Seelachs. Im Mittel lag der Preis bei 2,38 €/kg.
- Im August wurden bisher 1.800 t Frostfischanlandungen im Ausland registriert. Hierbei handelte es sich vor allem um Stöcker, Kabeljau und Schellfisch.
- Es wurden im August keine Rücknahmen aus deutschen Frischfischanlandungen gemeldet.

Außenhandel

- Von Januar bis Juli 2009 gegenüber dem Vorjahreszeitraum insgesamt gesunkene Importmengen; EU-Importanteil -7 % und Drittlandsimporte unverändert, Preisniveau für EU-Ware +5 % und +13 % für Drittlandswaren;
- Importmenge Seefrostfische 12 % unter Vorjahresniveau; Preise im Frostfischsektor um 19 % angestiegen; Einfuhren von gefrorenem Seefischfilet sanken um 24.100 t, insbesondere durch Rückgang bei Pazifischem Pollack und Kabeljau um 18 bzw. 36 %. Preis für Frostfilets 21 % über Vorjahresniveau; Rückgang bei gefrorenem Seefischfleisch um 3 % bei um 25 % erhöhten Preisen; Zunahme bei ganzen gefrorenen Seefischen um 14 % bei konstanten Preisen;
- Gesunkene Einfuhren von frischen Seefischen um 600 t, Preisniveau im Frischfischsektor unverändert; Mengenrückgang bei ganzer Frischware um 4 %, u.a. durch Rückgang bei Rotbarsch um 4 %; für ganze Frischware um 4 % gesunkene Preise; gleich bleibende Einfuhren frischer Seefischfilets bei gestiegenem Preisniveau (3 %);
- Heringseinfuhren 5 % unter Vorjahresniveau mit 85.400 t; frische Heringseinfuhren sanken um 800 t; Einfuhren gefrorener Heringe nahmen um 2.000 t zu; Heringskonserven und Halbfabrikate -19 %; insgesamt um 5 % höheres Preisniveau;
- Die Einfuhren von Süßwasserfischen stiegen um 11 % bei unveränderten Preisen; Beim Lachs Anstieg von Drittlandsimporten um 11 %; EU-Importe +24 %; insgesamt leicht steigende Preise für Lachs um 1 %;
- Um 29 % gesunkene Einfuhren von Sardinenkonserven, Preisniveau um 9 % höher;
- Exporte von Fischereierzeugnissen beliefen sich von Januar bis Juli 2009 auf 236.700 t (-18 %), EU-Länder haben einen Anteil von 94 %; Preis für in EU-Länder verkaufte Ware 3,08 €/kg, in Drittländer 3,92 €/kg;
- Exporte im Frostfischsektor von 41.700 t in den ersten sieben Monaten 2009; davon 15.400 t ganze Fische und 24.500 t Filets; Preis für Frostware insgesamt 2,72 €/kg; Exportanteil von 91 % in Gemeinschaftsländer im Frostfischsektor;
- Ausfuhren im Frischfischsektor von Januar bis Juli 2009 bei 37.800 t; davon 34.200 t ganze Seefische und 3.500 t Seefischfilets; insgesamt Preis von 1,14 €/kg;
- Heringsexporte betragen 25.900 t bei einem Preisniveau von 1,64 €/kg; davon gefrorene Heringe 8.700 t und frische Heringe 3.600 t bei Preisen von 0,83 €/kg bzw. 0,77 €/kg; Heringskonserven und Halbfabrikate wurden in Höhe von 13.200 t zu einem Durchschnittspreis von 2,39 €/kg exportiert.

Teil I: Anlandungen und Interventionen

1. Gesamtüberblick

Im August 2009 landeten deutsche Fischereifahrzeuge insgesamt 5.700 t frische und gefrorene Fischereierzeugnisse im In- und Ausland an, darunter auch nicht verkaufte Ware (*Tabelle 2*). Im Vergleich zum Vorjahr stiegen die Anlandungen um rund 18 %. Mehr als die Hälfte der Anlandungen wurden in ausländischen Häfen gelöscht. Die Anlandemenge bestand zu 56 % aus frischen Fischereierzeugnissen.

In Deutschland befanden sich in der Anlandemenge u.a. Krabben, Dorsch und Schellfisch. In den Anlandungen deutscher Fischereifahrzeuge im Ausland waren überwiegend Stöcker, Kabeljau und Seelachs enthalten. In Island wurden im August bisher Anlandungen von 467 t registriert. Diese bestanden vor allem aus Kabeljau und Schellfisch.

Beginnend mit *Tabelle 3* werden die weiteren statistischen Angaben zu den Einzelerzeugnissen auf Basis „verkaufte Konsumware“ ausgewiesen.

1.1. Inlandsanlandungen der deutschen Seefischerei

Die deutschen Anlandungen im Inland beliefen sich im August auf rund 2.300 t und bestanden überwiegend aus Frischware. Damit lagen die Anlandungen leicht über dem Niveau des Vormonats. Der Frischfischbereich wurde mehrheitlich von Garnele und Hering bestritten.

1.1.1. Frischfischanlandungen deutscher Fahrzeuge im Inland

Bei den Einzelerzeugnissen (*Tabelle 3*) bestimmten im August Garnele, Hering und Flunder das Gesamtaufkommen an Frischerzeugnissen. Heringsanlandungen gab es vor allem in Neu Mukran, wo ein Preis von 0,26 €/kg gezahlt wurde. Im Mittel betrug der Preis für Frischware im Inland 1,97 €/kg.

Die **Krabbenfischer** (*Grafik 2*) holten im August rund 900 t Krabben ein, wovon rund 35 % in Büsum angeliefert wurden. Dort wurde ein Preis von 2,77 €/kg gezahlt. Cuxhaven als nächst größerer Umschlagplatz verzeichnete geringfügig tiefere Preise (2,75 €/kg). Das Preisniveau schwankte zwischen 1,97 €/kg in Wyk auf Föhr und 3,05 €/kg in Dagebüll. Der Durchschnittspreis lag bei 2,76 €/kg und sank somit im Vergleich zum Juli um 0,45 €.

In der **Muschelfischerei** (*Grafik 3*) wurden im August bisher 140 t in Hoernum-Sylt registriert. Dort wurde ein Preis von 1,45 €/kg erzielt. Leider erreichen uns die meisten Meldungen über Muschelanlandungen erfahrungsgemäß erst nach der Erstellung des jeweiligen Monatsberichts. Die Zahlen zur Muschelfischerei können Sie somit erst im darauf folgenden Monat aus den Tabellen (Spalte Vormonat) und Grafiken entnehmen.

Im August wurden rund 100 t Dorsch vor allem in den Größenklassen 4 und 5 als und E-, A- oder unsortierte Ware angelandet. Die Seelachsanlandungen in Höhe von 40 t wurden von den Größenklassen 3 und 4 der Frischeklasse A bestimmt. (*Tabelle 3.1*).

1.1.2. Frostfischanlandungen deutscher Fahrzeuge im Inland

Für den Monat August wurden bisher 700 t Frostfischanlandungen deutscher Hochseefahrzeuge im Inland gemeldet (*Tabelle 4*). Hierbei handelte es sich hauptsächlich um Kabeljau- und Schellfischfilet. Für Kabeljau wurden in Cuxhaven 3,13 €, für Schellfisch 3,02 € erzielt.

1.2. Auslandsanlandungen der deutschen Seefischerei

1.2.1. Frischfischanlandungen deutscher Fahrzeuge im Ausland

Die Frischfischanlandungen deutscher Fischereifahrzeuge im Ausland (*Tabellen 5, 5.1 und 5.2*) beliefen sich im August auf 1.700 t. Die Anlandungen bestanden vornehmlich aus Seelachs, Kabeljau und Scholle bei einem Durchschnittspreis von 2,38 €/kg. In Hanstholm (DK) wurde im August Seelachs für einen Kilopreis von 1,09 € abgesetzt. In den Häfen Thyborön (DK) und Hanstholm (DK) wurden für Kabeljau 2,93 €/kg bzw. 3,07 €/kg erzielt. Thyborön (DK) und Harlingen (NL) waren die Orte mit den größten Schollen-Anlandungen. Hier wurden Preise von 1,25 €/kg bzw. 1,38 €/kg realisiert.

Die Frischfischanlandungen in Dänemark (*Tabelle 5.1*) sind im August mit 1.000 t gegenüber dem Vorjahr um 5 % zurück gegangen. Ursache hierfür waren vor allem die rückläufigen Anlandungen von Krabben (-57 %) und Scholle (-51 %). Sprotten- und Heringsanlandungen stiegen hingegen um 65 % bzw. 28 %. Das Preisniveau lag mit 1,87 €/kg 35 % unter dem Niveau des Vorjahres.

Die Anlandungen in den Niederlanden (*Tabelle 5.2*) sind gegenüber dem Vorjahr um 13 % zurück gegangen. Vor allem die fehlenden Anlandungen von Miesmuscheln (-100 %) tragen zu diesem Ergebnis bei. Sonst verzeichneten alle Fischarten bis auf Schellfisch und Limande eine steigende Tendenz. Der Durchschnittspreis im August lag bei 1,87 €/kg.

1.2.2. Frostfischanlandungen deutscher Fahrzeuge im Ausland

Bisher liegen für August Angaben über Anlandungen der Großen Hochseefischerei im Ausland in Höhe von 1.800 t (*Tabelle 6*) vor. Dabei handelte es sich zum Großteil um Holzmakrelen, die zu einem Preis von 0,35 €/kg in Ländern außerhalb der EU angelandet wurden. In Island wurden insgesamt 400 t Kabeljau für 3,10 €/kg angelandet. Im Mittel lag der Preis bei 1,07 €/kg.

1.3. Anlandungen von ausländischen Fahrzeugen im Bundesgebiet

Im August wurden bislang nur geringe Anlandungen von ausländischen Fahrzeugen in der Bundesrepublik Deutschland registriert. An den Seefischmärkten wurde Containerware aus Island angelandet. Die an den Seefischmärkten angelandete Containerware enthielt u.a. 160 t Rotbarsch zu einem Preis von 1,67 €/kg.

Der Verlauf der Preisentwicklung für ausgewählte Seefischarten aus ausländischen Direktzufuhren ist in Fortsetzung der Vorjahresergebnisse in *Grafik 4* dargestellt.

Die *Grafiken 10 bis 14* zeigen einen Vergleich des Preisniveaus deutscher Märkte für wichtige Seefischereierzeugnisse mit denen in europäischen Nachbarländern.

1.4. Interventionen

Im August 2009 wurden keine Frischfischrücknahmen deutscher Fahrzeuge in deutschen

oder ausländischen Häfen registriert.

Teil II: Außenhandel

2.1. Einfuhr

In den ersten sieben Monaten des Jahres 2009 lagen die Importe von **Fisch, Krebs- und Weichtieren** um 3 % unter dem Niveau des Vorjahres. Die Preise für eingeführte Waren stiegen dabei im Mittel um 9 %. Der Anteil der Einfuhrmengen aus den Drittländern betrug 65 %. Wichtigste Exportländer waren die VR China, Norwegen, Dänemark, Polen und die Niederlande.

Die **Frostfischimporte** sanken von Januar bis Juli 2009 gegenüber den ersten sieben Monaten 2008 um 12 % und betragen 160.100 t. Die Gesamtimporte von **Frostfilets** wurden mit 134.800 t registriert und sanken damit gegenüber dem Vorjahr um 15 %. Die Filets machten einen Marktanteil von 84 % am gesamten Frostfischsektor aus. Das Preisniveau für Filets stieg gegenüber dem Vorjahr im Mittel um 21 %. Die Einfuhren von Seelachsfilet erhöhten sich um 30 %. Kabeljauimporte sanken dagegen um 36 %. Pazifische Pollackfilets wurden 18 % weniger eingeführt. Sie sind mit einem Anteil von 64 % Spitzenreiter in diesem Segment. Die Einfuhren dieser Ware stammten vorwiegend aus der VR China, Russland und den USA.

Die Importe von **gefrorenem Fischfleisch** sanken gegenüber dem Vorjahreszeitraum mit einer Gesamtmenge von 10.600 t um 3 %, bei um 25 % anziehenden Preisen. Die Einfuhren von Seehecht sanken um 17 %. Bei gefrorenem Seelachsfleisch, stiegen die Importmengen in diesem Frühjahr um 77 % an. Auch in diesem Segment ist der Pazifische Pollack die bedeutendste Fischart. Diese Ware wurde überwiegend aus Russland eingeführt.

Die Einfuhren **ganzer gefrorener Seefische** stiegen im Jahresvergleich um 14 %. Insgesamt wurden 14.800 t importiert. Die Preise blieben im Durchschnitt stabil. Insbesondere die gestiegenen Einfuhren gefrorenen Seelachses (+506 %) und Kabeljau (+74 %) führten zu den höheren Gesamtimporten in diesem Segment. Rotbarschimporte entwickelten sich rückläufig (-15 %).

Bei **frischen Seefischen** lagen die Einfuhren in 2009 um 3 % unter den Importen des Vorjahres. Bei den Frischfischeinfuhren **ganzer Seefische** (einschl. Fleisch) nahmen die Importe um 4 % ab. Rotbarsch, der als wichtigste Fischart hauptsächlich aus Island eingeführt wurde, verzeichnete ebenfalls einen Importrückgang um 4 %. Kabeljaueinfuhren stiegen um 122 %. Die Importpreise dieser ganzen Frischfische sanken im Mittel gegenüber dem Vorjahreszeitraum um 4 %.

Die **Frischfiletimporte** stagnierten. Kabeljau wurde jedoch 33 % mehr gegenüber dem Vorjahr eingeführt. Die Importe von „anderen Filetarten“ lagen um 8 % unter dem Vorjahresniveau. Wichtigste Lieferländer dieser nicht detaillierter ausgewiesenen Frischfilets waren Sri Lanka, die Niederlande und Dänemark. Die Preise stiegen insgesamt gegenüber dem Vorjahreszeitraum um 3 %.

Die Einfuhr von **Heringen** (einschließlich Heringskonserven und Halbfabrikaten) sank im Berichtszeitraum um 5 % gegenüber dem Vorjahr. Das Preisniveau der Heringsimporte stieg gegenüber dem Vorjahr um 5 %. Der größte Teil der gefrorenen Heringe wurde aus Norwegen importiert. Bei frischen Heringen war Dänemark Hauptexporteur. Die Importe von gefrorenen Heringen stiegen um 7 %, die Einfuhren von frischen Heringen gingen um 3 % zurück.

Die Importe von **Süßwasserfischen** stiegen um 11 %. Wichtigste gehandelte Artengruppe waren die Lachse, deren Zufuhren sich um 16 % erhöhten. Die Importmenge für gefrorene Filets lag dagegen 5 % unter dem Niveau des Vorjahres. Einfuhren gefrorener ganzer Lachse stiegen um 6 % bei einer Preissteigerung von 25 %. Während die Frostfilets vornehmlich aus China und Chile importiert wurden, kamen die ganzen Frostlachse hauptsächlich aus den USA und Dänemark. Die Importe von frischen Lachsfilets stiegen mengenmäßig um 28 % bei einem Preisanstieg von 5 %. Norwegen und Dänemark waren Hauptlieferländer frischer Lachsfilets.

Bei den Einfuhren **fischindustrieller Fertigerzeugnisse** sanken die vor allem aus Polen nach Deutschland gelieferten Heringskonserven und -halbfabrikate gegenüber dem Vorjahreszeitraum um 19 %. Einfuhren von Thunfisch- und Bonitenkonserven verfehlten das Vorjahresniveau um 7 %. Wichtigste Lieferanten waren bei dieser Ware die Philippinen und Ecuador. Die Einfuhren von Räucherlachs, die ebenfalls überwiegend aus Polen kamen, stiegen um 27 % bei einem Preisrückgang um 11 %.

2.2. Ausfuhr

Die Ausfuhren von **Fischen, Krebs- und Weichtieren** (inkl. Auslandsanlandungen) betrugen in 2009 bisher 236.700 t (-18 %), wobei der Preis im Durchschnitt bei 3,12 €/kg (+13 %) lag. Der Anteil der in EU-Länder ausgeführten Waren betrug 94 %. Für diese Ausfuhren wurden 3,08 €/kg gezahlt. Der Handel mit Drittländern erfolgte zu einem Durchschnittspreis von 3,92 €/kg. Haupthandelspartner waren die Niederlande, Frankreich und Dänemark.

Mit 41.700 t (-45 %) war die Frostware das stärkste Segment im Exportgeschäft. Die Exporte von **Frostfilets** betrugen 24.500 t (-29 %). Der größte Teil davon wurde auf dem europäischen Binnenmarkt verkauft (98 %). Die Exporte von Pazifischem Pollack hatten einen Anteil von 54 % am Filetgeschäft. Sie betrugen 13.200 t (-38 %) bei einem Preis von 3,05 €/kg (+27 %). Der größte Teil wurde nach Frankreich, in die Niederlande und Polen exportiert. Kabeljaufilet hatte einen Anteil von 22 %. Diese Exporte, die hauptsächlich nach Großbritannien und Frankreich gingen, betrugen 5.100 t (+28 %). Seehechtfilet wurde in Höhe von 2.000 t (-33 %) exportiert, vornehmlich in die Niederlande und nach Italien. Für TK-Filets wurden im Jahr 2009 allgemein 3,62 €/kg gezahlt.

Die Exportmenge von **gefrorenen ganzen Seefischen** betrug in den ersten sieben Monaten des Jahres 2009 bisher 15.400 t und lag somit um 62 % unter dem Vorjahreswert. Die zu über 90 % eingebrochenen Ausfuhren der im letzten Jahr noch wichtigsten Fischart in diesem Segment, Blauer Wittling, führten zu diesem Ergebnis. Makrele und Stöcker wurden in Höhe von 7.900 t bzw. 1.100 t ausgeführt. Die Ausfuhren von Schwarzem Heilbutt betrugen 1.500 t. Der Exportpreis betrug insgesamt 1,39 €/kg.

Die Ausfuhrmenge von **gefrorenem Seefischfleisch** belief sich auf 1.800 t (+82 %). Bei Pazifischem Pollack betrug diese Menge 1.300 t und lag um 176 % über dem Vorjahresvolumen. Seehechtfleisch wurde in Höhe von 63 t exportiert. Fleisch vom Pazifischen Pollack wurde überwiegend nach Frankreich ausgeführt.

Die Exporte von frischen Seefischen betragen in den ersten sieben Monaten 2009 37.800 t (-15 %). Hierbei dominierte das Handelsgeschäft mit **frischen ganzen Fischen** mit einer Menge von 34.200 t und einem Ausführpreis von 0,83 €/kg. Wichtigste Fischart in diesem Segment ist der Seelachs. Die Ausfuhren von **Frischfischfilet** beliefen sich hingegen auf nur 3.500 t (+58 %) bei einem Preis von 4,14 €/kg (-20 %). In dieser Produktgruppe bewegten sich die Ausfuhren auf allgemein niedrigem Niveau, wobei 89 % auf nicht näher bestimmte Filetarten entfielen. Frischfisch fand hauptsächlich in Dänemark und Schweden seinen Absatz.

Die **Heringsexporte** beliefen sich auf 25.900 t, wobei ganze, gefrorene Heringe überwiegend in die Niederlande und nach Ägypten gingen. Gefrorene und frische Heringe wurden zu 0,83 €/kg bzw. 0,77 €/kg ausgeführt.

Die Ausfuhren von **Süßwasserfischen** betragen mit 37.100 t rund 12 % mehr als im Vergleichszeitraum 2008. Der Durchschnittspreis von 5,22 €/kg lag 4 % tiefer als 2008. Wichtigste Fischartengruppe waren die Lachse, deren Ausfuhren sich auf 27.900 t beliefen. Der Preis für diese Fische betrug durchschnittlich 5,39 €/kg. (-6 %) Gefrorene Lachsfilets gingen überwiegend in die Niederlande und nach Frankreich. Die Exportmenge für diese Ware betrug 5.200 t bei einem Preis von 6,37 €/kg. Von den vornehmlich nach Frankreich ausgeführten frischen Lachsfilets wurden 2.000 t mit einem Preis von 6,06 €/kg festgestellt. Ausfuhren von frischem ganzen Lachs wurden in Höhe von 16.000 t zu einem Preis von 3,73 €/kg registriert. Hauptabnehmer für frischen ganzen Lachs war Frankreich.

Unter den **fischindustriellen Fertigerzeugnissen** exportierte die Bundesrepublik Deutschland in 2009 37.200 t (-18 %) tiefgefrorene, panierte Fischfilets. Diese Ware wurde vorwiegend nach Großbritannien und Italien geliefert. Die Ausfuhren von Thunfisch- und Bonitenkonserven betragen 7.800 t (-44 %), wobei ein Großteil nach Österreich und in die Niederlande ging. Räucherlachs wurde vornehmlich nach Österreich und Frankreich ausgeführt. Diese Ausfuhren beliefen sich auf 3.700 t (-25 %).

Marktversorgung der Bundesrepublik Deutschland mit Fisch und Fischereierzeugnissen* Fanggewicht

Monat	Einfuhr in t	Inlandsanlandung in t	Ausfuhr in t	Auslandsanlandungen in t	Inlandsverwendung in t
Januar 08	178.454	4.529	71.167	9.527	121.343
Februar 08	167.321	5.746	91.938	20.836	101.965
März 08	151.416	13.654	97.273	19.651	87.448
April 08	163.961	10.142	83.016	10.479	101.566
Mai 08	165.344	3.270	72.148	8.843	105.309
Juni 08	138.392	1.840	62.584	7.120	84.768
Juli 08	144.959	2.440	59.845	5.730	93.284
August 08	144.551	2.496	79.763	7.103	74.387
September 08	170.972	4.660	70.934	5.836	110.534
Oktober 08	184.169	11.154	60.004	7.152	142.471
November 08	169.443	8.290	54.721	10.636	133.648
Dezember 08	157.533	4.983	106.571	18.620	74.565
Januar 09	172.169	3.011	62.948	14.241	126.472
Februar 09	170.956	5.309	83.083	18.969	112.151
März 09	157.561	12.513	64.055	14.202	120.221
April 09	147.108	6.953	54.629	12.014	111.446
Mai 09	132.544	2.421	54.981	15.796	95.780
Juni 09	143.336	3.907	72.539	9.173	83.877
Juli 09	141.306	2.380	54.401	12.114	101.399
August 09					
September 09					
Oktober 09					
November 09					
Dezember 09					
Summe 2009:	1.064.980	36.493	446.636	96.509	751.346
Vorjahreszeitraum:	1.109.847	41.621	537.971	82.186	695.683

Quelle: BLE, Statistisches Bundesamt, vorläufige Zahlen

* ohne deutsche Binnenfischerei

Gesamtanlandungen deutscher Fischereifahrzeuge

	Berichtsmonat August 2009		Vorjahresmonat August 2008		Vormonat Juli 2009		Fortschreibung 01.01.-31.08.2009		Fortschreibung 01.01.-31.08.2008		Veränderung 09/08 in %	
	t	€/kg	t	€/kg	t	€/kg	t	€/kg	t	€/kg	Menge	Preis
Insgesamt	5.740,0	1,82	7.890,1	2,00	2.252,2	1,78	144.209,8	0,73	122.769,6	1,02	17,5	-28,4
Blauer Wittling	0,0	0,00	0,0	0,00	10,4	0,30	5.023,5	0,30	25.293,1	0,30	-80,1	0
Sprotte	0,0	0,00	0,6	0,38	0,0	0,00	22.536,5	0,13	21.973,8	0,15	2,6	-14,3
Hering	186,6	0,26	2.973,6	0,39	0,0	0,00	16.566,8	0,33	23.922,1	0,29	-30,7	12,9
Makrele	0,9	0,99	26,2	0,94	24,4	0,90	10.170,1	0,90	7.923,1	0,90	28,4	0
Seelachs	493,3	1,12	898,6	1,05	458,3	0,93	9.055,6	1,10	8.885,3	1,08	1,9	1,2
Kabeljau/Dorsch	1.206,1	2,92	1.003,6	4,90	249,9	1,89	9.084,6	1,77	7.480,9	3,02	21,4	-41,6
Speisekrabben	1.074,4	2,48	1.464,8	3,77	179,3	3,08	7.264,6	2,74	6.467,2	5,77	12,3	-52,5
Siebkrabben	165,0	0,00	253,8	0,01	17,4	0,00	685,6	0,00	594,0	0,02	15,4	.
Stöcker	1.191,4	0,35	0,0	0,00	400,6	0,45	40.297,4	0,38	4.452,5	0,45	805,1	-16,2
Butt (Flunder)	131,1	0,55	141,6	0,51	47,4	0,45	836,7	0,51	1.214,8	0,54	-31,1	-5,3
Scholle	212,0	1,28	395,1	1,94	152,1	1,22	1.697,9	1,33	1.753,6	1,88	-3,2	-28,9
Wittling (Merlan)	29,0	0,08	23,7	0,56	22,9	0,36	318,9	0,50	484,3	0,64	-34,1	-21,5
Miesmuschel	142,4	1,45	266,2	2,10	140,8	1,25	859,6	0,82	2.096,0	1,63	-59,0	-50,0
Scharbe (Kliesche)	18,9	0,80	42,1	0,96	16,0	0,42	426,4	0,70	513,2	0,89	-16,9	-20,8
Schellfisch	472,4	2,68	60,2	2,22	9,6	1,78	909,2	2,35	395,0	3,28	130,2	-28,5
Rotauge, Plötze	21,6	0,22	28,2	0,20	3,6	0,21	331,9	0,60	343,0	0,53	-3,2	12,7
Seezunge	58,6	10,53	59,7	9,46	26,5	9,85	373,9	9,41	349,1	9,69	7,1	-2,9
Seeteufel (Angler)	2,0	4,61	4,8	3,85	0,6	3,84	301,1	2,87	264,3	4,63	13,9	-38,1
Andere Krusten- und Weichtiere ¹⁾	100,3	3,11	105,9	4,69	47,9	3,38	369,6	4,42	347,3	4,72	6,4	-6,3
Zander	1,7	3,16	2,2	3,17	0,2	5,31	90,9	4,22	97,9	3,90	-7,1	8,2
Sonstige Plattfische ²⁾	29,7	7,14	41,6	7,34	21,7	4,87	263,8	6,27	270,0	6,63	-2,3	-5,5
Brachsen, Blei	6,4	0,19	4,7	0,19	2,1	0,20	235,9	0,22	180,6	0,22	30,6	2,4
Leng/Blauleng	2,7	1,79	1,5	2,23	1,7	1,29	47,8	1,62	74,4	1,39	-35,8	16,8
Hecht	0,7	1,40	1,4	2,04	0,4	1,87	24,4	1,53	44,2	1,96	-44,8	-22,0
Pollack (Heller Seelachs)	7,7	2,77	17,0	2,76	2,8	2,56	30,9	2,59	89,6	2,70	-65,5	-4,1
Barsch	4,6	1,75	4,9	1,75	1,2	1,70	68,6	1,71	78,8	1,64	-12,9	4,1
Rochen	0,7	1,98	3,7	0,94	0,4	1,88	9,9	2,14	32,1	1,61	-69,3	32,4
Rotbarsch	0,5	1,70	1,6	3,00	0,7	1,00	54,9	1,26	24,6	1,57	123,5	-19,5
Seehecht	33,4	2,19	33,2	2,24	10,4	1,30	93,3	1,91	150,1	2,11	-37,8	-9,6
Lachs, Meerforelle	1,4	5,14	0,9	2,73	0,1	2,64	19,1	3,35	19,3	2,83	-0,8	18,6
Atlantischer Heilbutt	1,0	9,75	1,2	8,77	1,1	6,41	21,3	5,77	23,4	6,27	-9,1	-8,0
Knurrhahn	6,5	1,75	4,8	1,61	3,5	1,39	46,8	1,00	39,3	1,12	19,0	-11,1
Schwarzer Heilbutt	1,6	3,16	0,8	3,20	388,2	3,46	2.259,3	3,40	2.292,9	3,62	-1,5	-6,0
Katfisch	9,3	2,99	7,6	3,93	0,6	3,97	20,4	3,01	32,3	3,41	-36,8	-11,8
Aal	11,1	4,84	11,6	5,30	3,6	1,86	42,7	6,29	53,0	6,20	-19,5	1,5
Sonstige Fische, Sonstiges*)	114,9	0,34	2,5	1,62	5,4	2,43	13.769,9	0,16	4.514,5	0,17	205,0	-5,0

Quelle: BLE

¹⁾ Hummer, Kaisergranat, Krebse, Tintenfische, Kalmare, Tiefseekrabbe²⁾ Kleist (Tarbutt), Scheefschmut (Flügelbutt), Rauhe Scharbe, Steinbutt, Limande, Rotzunge, Migram

*) Sonstige Fische (Spanische Makrele: Monat Aug. 09 86,4 t enthalten u. Mon. 0109 bis 0809 1.152,6 t)

(Sandaal: Monat Aug. 09 0,0 t enthalten u. Mon. 0109 bis 0809 12.234,3 t)

Marktsituation nach Größe- und Güteklassen in der Bundesrepublik Deutschland Inlandsanlandungen

Fri- sche- klasse	Grö- ßen- klasse	Kabeljau		Dorsch		Seelachs					
		Berichtsmonat August 2009 t	Vorjahresmonat August 2008 t	Berichtsmonat August 2009 t	Vorjahresmonat August 2008 t	Berichtsmonat August 2009 t	Vorjahresmonat August 2008 t				
	0	0,1	0,00	12,4	0,29	0,0	0,51	0,0	0,00	0,0	0,00
E	1	0,0	0,00	0,0	0,00	0,1	1,79	0,0	0,00	0,0	0,00
A	1	0,0	3,06	0,0	11,00	0,0	0,00	0,0	0,00	0,0	0,00
B	1	0,0	0,00	0,0	0,00	0,0	0,00	0,0	0,00	0,0	0,00
unsortiert	1	0,0	4,43	0,0	0,00	0,0	0,98	0,0	0,00	0,0	0,00
E	2	0,0	0,00	0,0	0,00	0,0	0,00	0,0	0,00	0,0	0,00
A	2	0,0	2,60	0,0	2,98	0,0	0,00	2,7	1,20	0,4	0,90
B	2	0,0	0,00	0,0	0,00	0,0	0,00	0,0	0,00	0,0	0,00
unsortiert	2	0,0	3,78	0,0	0,00	0,0	0,00	0,0	0,00	0,0	0,00
E	3	0,0	0,00	1,8	2,13	11,4	2,92	0,0	0,00	0,0	0,00
A	3	0,1	2,52	0,0	2,84	0,0	0,00	11,9	1,50	7,9	1,26
B	3	0,0	0,00	0,0	0,00	0,0	0,00	0,0	0,00	0,0	0,00
unsortiert	3	0,0	3,19	1,0	1,58	0,8	2,32	0,0	0,00	0,0	0,00
E	4	0,0	0,00	4,8	2,21	26,5	2,54	0,0	0,00	0,0	0,00
A	4	0,1	2,04	0,8	1,52	0,5	2,00	27,4	1,30	41,6	0,92
B	4	0,0	0,00	0,0	0,00	0,0	0,00	0,0	0,00	0,0	0,00
unsortiert	4	0,0	3,50	17,4	1,41	12,0	2,20	0,0	0,00	0,0	0,00
E	5	0,0	0,00	3,3	1,75	39,7	2,45	0,0	0,00	0,0	0,00
A	5	0,0	2,16	3,4	1,29	2,9	1,40	0,0	0,00	0,0	0,00
B	5	0,0	0,00	0,0	0,00	0,0	0,00	0,0	0,00	0,0	0,00
unsortiert	5	0,0	3,00	61,5	1,18	29,9	1,89	0,0	0,00	0,0	0,00
Insgesamt		0,4	1,61	106,4	1,21	144,7	2,07	42,0	1,35	49,8	0,97

Inlandsanlandungen deutscher Fischereifahrzeuge
Frischware

- A n l a n d e g e w i c h t -

	Berichtsmonat August 2009		Vorjahresmonat August 2008		Vormonat Juli 2009		Fortschreibung				Veränderung 09/08 in %			
	t	TEUR	t	TEUR	t	TEUR	t	TEUR	t	TEUR	€/kg	€/kg	Menge	Preis
Insgesamt	1.587,7	3.134,0	2.096,4	5.815,2	486,7	857,2	28.143,8	30.779,6	31.765,1	47.017,3	1,09	1,48	-11,4	-26,1
davon														
Kabeljau/Dorsch	106,8	129,2	145,3	300,2	72,2	68,0	3.510,1	3.996,1	3.969,2	6.644,7	1,14	1,67	-11,6	-32,0
Kabeljau	0,4	0,7	0,6	1,3	0,3	0,1	14,5	34,3	22,3	53,7	2,36	2,41	-34,8	-1,8
Dorsch	106,4	128,6	144,7	298,9	71,8	67,9	3.495,6	3.961,8	3.946,9	6.591,1	1,13	1,67	-11,4	-32,1
Seelachs	42,0	56,7	49,8	48,5	50,1	70,4	695,8	629,6	906,7	722,5	0,90	0,80	-23,3	13,6
Schellfisch	0,3	0,5	0,2	0,4	0,1	0,3	6,7	8,5	7,6	9,7	1,27	1,28	-11,5	-1,1
Rotbarsch	0,0	0,0	0,0	0,0	0,0	0,0	0,1	0,1	0,0	0,0	1,55	1,00	540,0	54,7
Hering	186,6	47,9	0,3	0,4	0,0	0,0	13.232,8	4.508,1	16.328,2	4.813,3	0,34	0,29	-19,0	15,6
Garnelen														
(ohne Futter)	917,3	2.529,0	1.574,7	5.059,2	149,8	484,9	6.326,2	18.276,9	5.786,9	29.624,4	2,89	5,12	9,3	-43,6
Muscheln														
(einschl. Fleisch)	142,4	206,5	77,4	174,7	140,8	176,0	844,6	702,1	1.210,5	1.938,5	0,83	1,60	-30,2	-48,1
Seezunge	0,6	5,5	1,1	8,8	0,7	6,5	9,6	89,0	26,7	233,1	9,31	8,72	-64,3	6,9
Scholle	8,3	2,9	18,0	28,7	7,5	7,0	197,1	194,9	162,2	226,4	0,99	1,40	21,5	-29,1
Flundern	125,5	63,3	139,1	71,2	46,0	21,1	782,0	393,4	1.168,2	635,1	0,50	0,54	-33,1	-7,5
Barsch	4,6	8,1	4,9	8,6	1,2	2,1	68,6	117,3	78,4	128,1	1,71	1,63	-12,5	4,7
Zander	1,7	5,3	2,2	7,0	0,2	1,2	90,9	383,8	97,8	381,9	4,22	3,90	-7,1	8,1
Hecht	0,7	1,0	1,4	2,9	0,4	0,7	24,3	37,3	44,1	86,6	1,53	1,97	-44,8	-22,0
Aale	10,7	53,8	11,2	61,3	3,6	6,7	41,2	268,5	51,6	328,4	6,52	6,37	-20,2	2,4
Sonstige*)	40,2	24,2	70,7	43,3	14,1	12,4	2.313,9	1.173,8	1.926,9	1.244,6	0,51	0,65	20,1	-21,5

Quelle: BLE

*) Fortschreibung 0109 bis 0809 1.002,8 t Sprotten enthalten)

Inlandsanlandungen deutscher Fischereifahrzeuge

Frostware

	Berichtsmonat August 2009		Vorjahresmonat August 2008		Vormonat Juli 2009		Fortschreibung 01.01.- 31.08.2009		Fortschreibung 01.01.- 31.08.2008		Veränderung 09/08 in %	
	t	EUR/kg	t	EUR/kg	t	EUR/kg	t	EUR/kg	t	EUR/kg	Menge	Preis
Insgesamt	707,6	3,09	0,0	0,00	0,0	0,07	5.905,7	1,47	7.576,2	1,36	-15,8	8,0
Kabeljau m.u.o.K.	0,4	1,03	0,0	0,00	0,0	0,00	0,4	1,03	0,0	0,00		
Kabeljaufilet	495,7	3,13	0,0	0,00	0,0	0,00	928,8	3,24	607,0	6,16	-19,5	-47,4
Rotbarsch m.u.o.K.	0,1	1,22	0,0	0,00	0,0	0,00	21,0	1,35	13,0	1,68	30,3	-19,4
Rotbarschfilet	0,2	2,51	0,0	0,00	0,0	0,00	0,2	2,51	0,0	0,00		
Seelachs m.u.o.K.	0,0	0,00	0,0	0,00	0,0	0,00	0,0	0,00	0,0	0,00		
Seelachsfilet	4,3	2,20	0,0	0,00	0,0	0,00	1.079,6	2,17	661,7	2,29	54,9	-5,0
Schellfisch m.u.o.K.	0,3	1,04	0,0	0,00	0,0	0,00	0,3	1,04	0,0	0,00		
Schellfischfilet	200,4	3,02	0,0	0,00	0,0	0,00	338,2	3,03	120,1	5,24	62,6	-42,2
Makrelen m.u.o.K.	0,0	0,00	0,0	0,00	0,0	0,00	1.402,9	0,90	2.341,2	0,90	-40,1	0
Makrelenlappen/-filet	0,0	0,00	0,0	0,00	0,0	0,00	0,0	0,00	0,0	0,00		
Hering m.u.o.K.	0,0	0,00	0,0	0,00	0,0	0,00	0,0	0,00	7,9	0,14		
Heringslappen/-filet	0,0	0,00	0,0	0,00	0,0	0,00	0,0	0,00	0,0	0,00		
Holzmakrelen m.u.o.K.	0,0	0,00	0,0	0,00	0,0	0,00	2.118,9	0,45	0,0	0,00		
Blauer Wittling m.u.o.K.	0,0	0,00	0,0	0,00	0,0	0,00	0,0	0,00	3.354,1	0,30		
W. Heilbutt, m.u.o.K.	0,2	4,04	0,0	0,00	0,0	0,00	3,7	3,47	4,7	5,43	-50,5	-36,1
Schw. Heilbutt, m.u.o.K.	0,5	3,00	0,0	0,00	0,0	0,00	0,5	3,04	379,3	3,19	-99,9	-4,5
Sonstige Fische m.u.o.K.	0,1	0,10	0,0	0,00	0,0	0,00	5,1	0,80	85,5	0,47	-89,9	70,5
Sonst. Fische, Lappen/Fil.	5,4	3,51	0,0	0,00	0,0	0,00	6,1	3,32	1,7	1,00	1107,2	231,0
Fisch- Mus	0,0	0,00	0,0	0,00	0,0	0,00	0,0	0,00	0,0	0,00		

Quelle: BLE

Frischfischanlandungen deutscher Fischereifahrzeuge in Dänemark 2009/2008

(verkaufte Konsumware)

	Berichtsmonat August 2009		Vorjahresmonat August 2008		Vormonat Juni 2009		Fortschreibung				Veränderung 09/08 in %	
	t	€/kg	t	€/kg	t	€/kg	t	€/kg	t	€/kg	Menge	Preis
Insgesamt	1.010,2	1,87	1.392,7	1,78	595,5	1,44	27.386,2	0,59	26.038,9	0,91	5,2	-35,1
Kabeljau	265,9	3,04	112,7	4,04	92,1	3,25	1.050,0	3,13	1.066,2	3,94	-1,5	-20,5
Seelachs	446,9	1,09	845,0	1,04	408,1	0,88	6.994,9	0,92	6.812,6	0,90	2,7	2,6
Schellfisch	117,5	1,69	53,6	2,07	8,9	1,76	290,0	1,60	198,8	1,87	45,8	-14,6
Leng	2,5	1,79	1,3	2,37	1,1	1,66	24,8	1,62	4,2	1,23	491,3	32,1
Limande	5,3	4,60	8,2	4,00	0,8	2,18	13,8	4,08	31,9	4,05	-56,7	0,9
Scholle	81,7	1,25	168,7	1,85	40,1	1,15	215,1	1,28	440,1	1,85	-51,1	-31,0
Seezunge	0,0	8,90	6,2	8,53	2,9	8,56	20,7	9,40	42,0	9,69	-50,7	-3,0
Flunder	0,1	0,53	0,1	0,48	0,0	0,00	8,8	0,19	12,3	0,35	-28,2	-47,1
Scharbe	4,6	1,03	20,9	1,01	2,7	0,43	14,0	0,80	88,5	0,84	-84,2	-4,4
Hering	0,0	0,00	0,0	0,00	0,0	0,00	2.711,8	0,31	2.112,6	0,21	28,4	45,3
Sprotte	0,0	0,00	0,0	0,00	0,0	0,00	14.559,8	0,13	8.803,2	0,15	65,4	-13,7
Sonstige	58,1	3,05	61,2	3,50	21,8	2,30	973,9	1,40	5.235,2	0,48	-81,4	189,5
Garnelen	27,6	2,85	114,8	3,45	17,0	3,44	508,6	2,68	1.191,4	6,12	-57,3	-56,2

Quelle: BLE

Frischfischanlandungen deutscher Fischereifahrzeuge in den Niederlanden 2009/2008

(verkaufte Konsumware)

	Berichtsmonat August 2009		Vorjahresmonat August 2008		Vormonat Juli 2008		Fortschreibung				Veränderung 09/08 in %	
	t	€/kg	t	€/kg	t	€/kg	t	€/kg	t	€/kg	Menge	Preis
Insgesamt	350,5	3,86	627,5	3,26	255,8	2,91	2.685,0	3,07	3.097,9	3,09	-13,3	-0,7
Kabeljau	24,0	2,80	15,7	3,57	34,5	2,81	195,3	2,52	67,7	3,57	188,4	-29,2
Schellfisch	0,7	2,14	0,1	2,04	0,5	2,01	3,1	1,88	4,0	1,33	-20,5	41,6
Wittling	1,2	1,55	2,4	0,49	21,8	0,36	70,9	0,49	39,6	0,78	79,2	-37,7
Flunder	1,9	0,51	1,0	0,65	0,6	0,37	34,4	0,36	20,8	0,62	65,5	-41,6
Scharbe	10,3	0,82	16,7	0,92	8,3	0,45	164,5	0,67	154,4	0,74	6,5	-10,2
Scholle	121,4	1,38	208,3	2,05	99,5	1,33	1.284,1	1,40	1.147,2	1,96	11,9	-28,6
Seezunge	58,0	10,55	52,3	9,62	20,5	11,20	341,7	9,47	275,0	9,87	24,2	-4,0
Steinbutt	13,6	9,93	16,9	10,29	8,2	8,13	109,0	9,31	81,9	10,93	33,2	-14,8
Limande	2,1	3,26	4,8	3,72	3,3	1,86	25,2	2,15	54,5	3,74	-53,7	-42,5
Sonstige	104,3	3,01	99,9	3,92	56,1	3,42	373,4	0,51	298,0	4,10	25,3	-87,4
Miesmuscheln	0,0	0,00	188,8	2,04	0,0	0,00	0,0	0,00	885,5	1,67	.	.
Garnelen	12,8	2,77	20,6	3,61	2,5	3,46	83,4	2,77	69,5	5,80	20,1	-52,4

Quelle: BLE

Auslandsanlandungen deutscher Fischereifahrzeuge

Frischware

	Berichtsmonat August 2009		Vorjahresmonat August 2008		Vormonat Juli 2009		Fortschreibung 01.01.-31.08.2009		Fortschreibung 01.01.-31.08.2008		Veränderung 09/08 in %	
	t	EUR/kg	t	EUR/kg	t	EUR/kg	t	EUR/kg	t	EUR/kg	Menge	Preis
Insgesamt	1.360,7	2,38	2.034,5	2,29	851,3	1,88	38.854,7	0,76	43.980,3	0,83	-11,7	-8,5
Kabeljau/Dorsch	293,4	3,00	130,1	3,95	134,0	3,01	4.247,8	1,84	1.648,7	3,20	157,6	-42,5
Seelachs	447,0	1,09	845,0	1,04	408,2	0,88	7.073,6	0,92	6.812,6	0,90	3,8	2,2
Schellfisch	118,3	1,69	53,7	2,07	9,4	1,77	373,5	1,42	202,8	1,86	84,2	-23,6
Wittling	1,5	1,47	3,1	0,66	21,8	0,36	80,1	0,53	48,2	0,83	66,1	-36,1
Leng	2,6	1,79	4,7	1,60	1,3	1,56	25,7	1,61	31,0	1,86	-17,1	-13,6
Limande	7,4	4,22	13,0	3,90	4,1	1,92	39,0	2,83	86,4	3,85	-54,8	-26,4
Scholle	203,1	1,33	377,0	1,96	139,6	1,28	1.499,6	1,38	1.587,6	1,93	-5,5	-28,4
Seezunge	58,0	10,55	58,5	9,50	23,4	10,87	362,4	9,47	319,9	9,85	13,3	-3,9
Flunder	2,0	0,51	1,2	0,63	0,6	0,37	43,2	0,33	33,1	0,52	30,7	-37,4
Steinbutt	14,6	9,96	19,5	10,23	10,0	7,79	115,0	9,21	92,2	10,77	24,8	-14,5
Scharbe	15,0	0,89	37,6	0,97	11,1	0,45	178,5	0,68	243,3	0,78	-26,7	-12,9
Hering	0,0	0,00	0,0	0,00	0,0	0,00	2.981,0	0,29	4.194,5	0,19	-28,9	55,0
Sprotte	0,0	0,00	0,0	0,00	0,0	0,00	20.609,0	0,13	21.474,5	0,15	-4,0	-13,5
Sonstige Fische	157,4	3,03	167,1	4,23	68,3	3,26	634,4	3,88	5.059,4	0,69	-87,5	461,1
Miesmuscheln	0,0	0,00	188,8	2,04	0,0	0,00	0,0	0,00	885,5	1,67	.	.
Garnelen	40,5	2,82	135,4	3,48	19,5	3,45	592,0	2,69	1.260,8	6,10	-53,0	-55,9

Quelle: BLE

Auslandsanlandungen deutscher Fischereifahrzeuge

Frostware

	Berichtsmonat August 2009		Vorjahresmonat August 2008		Vormonat Juli 2009		Fortschreibung 01.01.- 31.08.2009		Fortschreibung 01.01.- 31.08.2008		Veränderung 09/08 in %	
	t	€/kg	t	€/kg	t	€/kg	t	€/kg	t	€/kg	Menge	Preis
Insgesamt	1.756,5	1,07	3.322,6	1,61	826,2	1,88	56.504,2	0,62	38.720,6	0,82	45,9	-24,6
Kabeljau m.u.o.K.	0,0	0,00	0,3	1,03	0,0	0,00	0,0	0,00	0,3	1,03	.	.
Kabeljaufilet	309,5	3,10	726,4	5,65	0,0	0,00	392,5	3,09	1.208,8	5,76	-67,5	-46,5
Rotbarsch m.u.o.K.	0,2	1,00	1,6	3,01	0,7	1,00	12,0	1,71	8,7	1,27	38,0	34,5
Rotbarschfilet	0,0	0,00	0,0	0,00	0,0	0,00	0,0	0,00	1,6	3,01	.	.
Seelachs m.u.o.K.	0,0	0,00	0,0	0,00	0,0	0,00	0,0	0,00	2,9	0,70	.	.
Seelachsfilet	0,0	0,00	3,8	2,30	0,0	0,00	206,7	2,20	501,3	2,52	-58,8	-12,5
Schellfisch m.u.o.K.	0,0	0,00	0,0	1,65	0,0	0,00	0,0	0,00	0,0	1,65	.	.
Schellfischfilet	153,2	3,00	6,2	3,51	0,0	0,00	190,5	3,00	64,2	4,38	196,6	-31,4
Schw. Heilbutt, m.u.o.K.	1,1	3,23	0,8	3,20	388,2	3,46	2.258,7	3,40	1.913,6	3,70	18,0	-8,1
Makrelen m.u.o.K.	0,0	0,00	24,3	0,90	22,9	0,90	8.748,9	0,90	5.572,5	0,90	57,0	0
Hering m.u.o.K.	0,0	0,00	2.553,3	0,45	0,0	0,00	0,0	0,00	2.962,1	0,45	.	.
Holzmakrelen m.u.o.K.	1.191,2	0,35	0,0	0,00	400,2	0,45	38.121,4	0,37	0,0	0,00	.	.
Blauer Wittling m.u.o.K.	0,0	0,00	0,0	0,00	10,4	0,30	5.023,5	0,30	21.938,4	0,30	-77,1	0
Seeteufel m.u.o.K.	0,0	0,00	0,0	4,33	0,0	0,00	136,4	5,61	107,6	9,22	26,7	-39,1
Sonstige Fische m.u.o.K.*	101,3	0,37	5,9	3,51	3,6	0,93	1.413,7	0,39	4.438,6	0,49	-68,2	-19,2

Quelle: BLE

* Sonstige Fische(Spanische Markrele: Fortschreibung 0908 1.152,6 t enthalten)

Anlandungen ausländischer Fischereifahrzeuge in Deutschland

- Anlandungen und Containerware -

August 2009	Gesamtanlandungen t	€/kg	Kabeljau/Dorsch t	€/kg	Seelachs t	€/kg	Rotbarsch t	€/kg	Hering t	€/kg	Garnelen t	€/kg	Sonstige t	€/kg
Belgien	-	-	-	-	-	-	-	-	-	-	-	-	-	-
Dänemark	-	-	-	-	-	-	-	-	-	-	-	-	-	-
Estland	-	-	-	-	-	-	-	-	-	-	-	-	-	-
Finnland	-	-	-	-	-	-	-	-	-	-	-	-	-	-
Frankreich	-	-	-	-	-	-	-	-	-	-	-	-	-	-
Griechenland	-	-	-	-	-	-	-	-	-	-	-	-	-	-
Großbritannien	16	2,12	-	-	-	-	14	2,06	-	-	-	-	2	2,54
Irland	-	-	-	-	-	-	-	-	-	-	-	-	-	-
Island	190	1,54	0	1,07	11	1,08	156	1,67	-	-	-	-	23	0,85
Italien	-	-	-	-	-	-	-	-	-	-	-	-	-	-
Lettland	-	-	-	-	-	-	-	-	-	-	-	-	-	-
Litauen	-	-	-	-	-	-	-	-	-	-	-	-	-	-
Niederlande	-	-	-	-	-	-	-	-	-	-	-	-	-	-
Norwegen	-	-	-	-	-	-	-	-	-	-	-	-	-	-
Polen	-	-	-	-	-	-	-	-	-	-	-	-	-	-
Portugal	-	-	-	-	-	-	-	-	-	-	-	-	-	-
Schweden	-	-	-	-	-	-	-	-	-	-	-	-	-	-
Spanien	-	-	-	-	-	-	-	-	-	-	-	-	-	-

Fortschreibung 2009	Gesamtanlandungen t	€/kg	Kabeljau/Dorsch t	€/kg	Seelachs t	€/kg	Rotbarsch t	€/kg	Hering t	€/kg	Garnelen t	€/kg	Sonstige t	€/kg
Belgien	-	-	-	-	-	-	-	-	-	-	-	-	-	-
Dänemark	99	1,50	73	1,36	-	-	-	-	-	-	-	-	26	1,91
Estland	-	-	-	-	-	-	-	-	-	-	-	-	-	-
Finnland	-	-	-	-	-	-	-	-	-	-	-	-	-	-
Frankreich	-	-	-	-	-	-	-	-	-	-	-	-	-	-
Griechenland	-	-	-	-	-	-	-	-	-	-	-	-	-	-
Großbritannien	65	2,05	-	-	10	0,99	52	2,24	-	-	-	-	2	2,54
Irland	-	-	-	-	-	-	-	-	-	-	-	-	-	-
Island	3.001	1,60	14	1,79	103	1,20	2.715	1,62	-	-	-	-	169	1,50
Italien	-	-	-	-	-	-	-	-	-	-	-	-	-	-
Lettland	-	-	-	-	-	-	-	-	-	-	-	-	-	-
Litauen	-	-	-	-	-	-	-	-	-	-	-	-	-	-
Niederlande	-	-	-	-	-	-	-	-	-	-	-	-	-	-
Norwegen	-	-	-	-	-	-	-	-	-	-	-	-	-	-
Polen	-	-	-	-	-	-	-	-	-	-	-	-	-	-
Portugal	-	-	-	-	-	-	-	-	-	-	-	-	-	-
Schweden	-	-	-	-	-	-	-	-	-	-	-	-	-	-
Spanien	-	-	-	-	-	-	-	-	-	-	-	-	-	-

Quelle: BLE

EINFUHR VON FISCHEREIERZEUGNISSEN IN DIE BUNDESREPUBLIK DEUTSCHLAND

TABELLE 8

- PRODUKTGEWICHT -

BLE -523-	Berichtsmonat JULI 2009		Vorjahresmonat JULI 2008		Vormonat JUNI 2009		Vorjahresmonat JUNI 2008		Fortschreibung 01.01.-31.07.09		01.01.-31.07.08	
	T	EUR/KG	T	EUR/KG	T	EUR/KG	T	EUR/KG	T	EUR/KG	T	EUR/KG
INSGESAMT 1)	66.659	3,53	64.796	3,46	66.259	3,67	60.744	3,28	499.142	3,48	512.069	3,18
EU	21.544	4,31	20.082	4,47	22.417	4,43	19.796	4,23	174.399	3,97	186.574	3,79
Drittländer	45.115	3,16	44.714	3,00	43.842	3,28	40.948	2,82	324.744	3,21	325.495	2,84
SEEFISCHE frisch	2.974	5,05	2.889	5,37	3.128	4,96	2.321	5,46	21.222	4,89	21.806	4,92
EU	1.602	5,33	1.619	5,60	1.896	4,89	1.449	5,23	11.118	5,28	12.373	5,18
Drittländer	1.372	4,73	1.270	5,08	1.232	5,08	872	5,84	10.104	4,46	9.433	4,57
SEEFISCHE ausg. Filets, lebend, frisch	1.796	3,99	1.836	4,44	1.819	3,80	1.317	4,57	13.201	3,83	13.759	4,01
EU	869	5,50	1.041	5,64	1.073	4,64	903	5,19	6.354	5,25	7.688	5,02
Drittländer	927	2,58	796	2,87	746	2,58	414	3,20	6.847	2,52	6.071	2,74
SEEFISCHFILET frisch	1.178	6,67	1.053	7,00	1.309	6,58	1.004	6,64	8.021	6,64	8.046	6,46
EU	733	5,12	579	5,53	824	5,21	546	5,30	4.764	5,33	4.685	5,45
Drittländer	445	9,22	474	8,80	486	8,91	458	8,24	3.257	8,55	3.362	7,86
SEEFISCHE gefroren	21.081	2,77	25.725	2,58	21.682	2,86	24.961	2,36	160.120	2,85	182.773	2,40
EU	3.102	3,17	3.454	3,79	4.267	3,25	2.829	4,08	24.467	3,31	25.490	3,56
Drittländer	17.979	2,70	22.271	2,39	17.416	2,76	22.132	2,14	135.653	2,77	157.283	2,21
SEEFISCHE ausg. Filets u. Fleisch, gefr.	1.989	2,84	1.624	2,77	3.070	2,65	1.486	2,71	14.750	2,47	12.958	2,47
EU	1.299	2,65	954	2,90	2.115	2,71	1.025	3,13	8.719	2,70	8.421	2,54
Drittländer	690	3,18	670	2,57	954	2,50	461	1,78	6.031	2,13	4.536	2,34
SEEFISCHFLEISCH gefroren	811	1,76	1.257	1,40	1.598	1,77	1.735	1,37	10.593	1,71	10.918	1,37
EU	165	2,38	290	1,94	208	2,73	130	2,78	1.392	2,54	1.959	1,96
Drittländer	646	1,61	967	1,24	1.390	1,63	1.605	1,26	9.201	1,59	8.959	1,24
SEEFISCHFILET gefroren	18.280	2,80	22.845	2,63	17.015	3,00	21.739	2,41	134.777	2,99	158.898	2,46
EU	1.637	3,66	2.211	4,42	1.944	3,90	1.673	4,75	14.356	3,76	15.110	4,33
Drittländer	16.643	2,72	20.634	2,43	15.071	2,88	20.066	2,21	120.421	2,89	143.788	2,27

1) Alle Fischereierzeugnisse

Quelle: Statistisches Bundesamt, Wiesbaden

EINFUHR VON SEEFISCH, FRISCH IN DIE BUNDESREPUBLIK DEUTSCHLAND

TABELLE 8. 1

- PRODUKTGEWICHT -

	Berichtsmonat JULI 2009		Vorjahresmonat JULI 2008		Vormonat JUNI 2009		Vorjahresmonat JUNI 2008		Fortschreibung 01.01.-31.07.09		Fortschreibung 01.01.-31.07.08	
	T	EUR/KG	T	EUR/KG	T	EUR/KG	T	EUR/KG	T	EUR/KG	T	EUR/KG
BLE -523-												
SEEFISCHE ausg. Filets, lebend, frisch	1.796	3,99	1.836	4,44	1.819	3,80	1.317	4,57	13.201	3,83	13.759	4,01
EU	869	5,50	1.041	5,64	1.073	4,64	903	5,19	6.354	5,25	7.688	5,02
Drittländer	927	2,58	796	2,87	746	2,58	414	3,20	6.847	2,52	6.071	2,74
Kabeljau frisch	202	3,52	68	6,46	179	3,77	49	7,27	1.334	3,79	601	6,14
EU	47	4,72	39	8,12	48	5,56	42	7,73	374	5,61	346	7,32
Drittländer	154	3,15	29	4,22	130	3,11	7	4,58	961	3,08	254	4,53
Köhler frisch	95	1,51	148	1,61	337	1,11	130	1,42	1.231	1,48	1.225	1,60
EU	53	1,42	107	1,59	288	1,01	124	1,43	794	1,40	797	1,60
Drittländer	42	1,63	41	1,65	48	1,71	6	1,21	437	1,64	427	1,61
Rotbarsch frisch	436	1,59	319	1,59	375	1,70	248	1,79	3.176	1,68	3.318	1,59
EU	20	2,83	36	2,30	17	4,53	66	2,11	167	2,99	815	1,64
Drittländer	416	1,53	283	1,50	358	1,56	182	1,67	3.009	1,61	2.503	1,57
Schellfisch frisch	41	2,61	42	3,05	22	2,70	9	3,74	348	2,41	372	2,59
EU	11	3,15	11	3,98	11	3,15	9	3,74	105	3,26	118	3,58
Drittländer	30	2,41	31	2,73	11	2,28			244	2,04	254	2,14
Scholle frisch	137	3,62	133	3,52	161	3,87	160	3,62	873	3,58	904	3,64
EU	124	3,74	119	3,61	157	3,89	159	3,63	847	3,61	885	3,66
Drittländer	13	2,38	13	2,73	3	2,81	0	2,50	26	2,53	19	2,79
SEEFISCHFILET frisch	1.178	6,67	1.053	7,00	1.309	6,58	1.004	6,64	8.021	6,64	8.046	6,46
EU	733	5,12	579	5,53	824	5,21	546	5,30	4.764	5,33	4.685	5,45
Drittländer	445	9,22	474	8,80	486	8,91	458	8,24	3.257	8,55	3.362	7,86
Kabeljaufilet frisch	165	6,25	63	8,93	257	5,58	65	7,32	1.155	6,24	870	7,10
EU	96	6,06	50	8,79	160	5,14	59	7,02	755	5,78	670	6,93
Drittländer	68	6,52	14	9,41	97	6,30	6	10,16	400	7,11	200	7,65
Köhlerfilet frisch	321	3,12	190	3,61	287	3,40	187	3,46	1.873	3,32	1.735	3,52
EU	313	3,10	173	3,51	275	3,38	182	3,41	1.754	3,30	1.511	3,48
Drittländer	9	3,56	17	4,60	12	3,79	5	5,00	119	3,72	225	3,77
Rotbarschfilet frisch	80	5,79	121	5,47	73	6,21	80	5,99	572	5,88	589	6,12
EU	34	5,74	35	6,23	18	6,76	26	6,34	153	6,29	214	6,52
Drittländer	46	5,82	85	5,15	55	6,02	54	5,82	419	5,73	374	5,88

Quelle: Statistisches Bundesamt, Wiesbaden

EINFUHR VON SEEFISCH, GEFROREN IN DIE BUNDESREPUBLIK DEUTSCHLAND

TABELLE 8. 2

- PRODUKTGEWICHT -

	Berichtsmonat JULI 2009		Vorjahresmonat JULI 2008		Vormonat JUNI 2009		Vorjahresmonat JUNI 2008		Fortschreibung 01.01.-31.07.09		01.01.-31.07.08	
	T	EUR/KG	T	EUR/KG	T	EUR/KG	T	EUR/KG	T	EUR/KG	T	EUR/KG
BLE -523-												
SEEFISCHE ausg. Filets u. Fleisch, gefr.												
EU	1.989	2,84	1.624	2,77	3.070	2,65	1.486	2,71	14.750	2,47	12.958	2,47
Drittländer	1.299	2,65	954	2,90	2.115	2,71	1.025	3,13	8.719	2,70	8.421	2,54
	690	3,18	670	2,57	954	2,50	461	1,78	6.031	2,13	4.536	2,34
Kabeljau gefroren												
EU	44	2,76	8	3,90	255	2,25	6	3,67	919	2,31	529	3,44
Drittländer	2	4,74	8	3,90	7	4,78	6	3,67	30	5,12	31	4,27
	42	2,67			248	2,18			889	2,22	498	3,39
Köhler gefroren												
EU	52	1,41	4	3,90	69	1,36	6	4,07	1.273	1,12	210	1,62
Drittländer	3	3,94	4	3,90	4	4,25	6	4,07	26	4,06	32	4,08
	49	1,23			65	1,18			1.247	1,06	178	1,18
Rothbarsch gefroren												
EU	28	1,93	133	1,60	174	2,10	162	1,45	1.050	2,06	1.232	1,82
Drittländer	3	1,60	21	1,83	11	2,69	17	1,64	46	2,23	217	2,02
	25	1,96	111	1,55	163	2,06	146	1,43	1.004	2,05	1.015	1,78
Schw. Heilbutt gefroren												
EU	514	4,15	221	3,66	354	4,36	101	3,98	1.262	4,29	757	3,91
Drittländer	230	4,38	50	4,58	321	4,38	88	4,08	855	4,42	409	4,40
	284	3,96	172	3,39	33	4,13	13	3,25	407	4,00	348	3,35
Makrelen gefroren												
EU	723	1,46	395	1,46	1.024	1,50	366	1,52	4.475	1,54	3.828	1,34
Drittländer	723	1,46	388	1,46	1.023	1,49	366	1,52	4.144	1,55	3.665	1,34
	0	.	7	1,69	1	2,31			331	1,46	163	1,23
Stöcker gefroren												
EU	1	2,00	1	2,00	3	1,54	20	0,45	19	1,96	29	0,62
Drittländer	1	2,00	1	2,00	3	1,54	1	2,50	16	1,79	4	1,89
	0	.			0	.	19	0,36	3	2,81	26	0,43

Quelle: Statistisches Bundesamt, Wiesbaden

EINFUHR VON SEEFISCHFLEISCH, GEFROREN IN DIE BUNDESREPUBLIK DEUTSCHLAND TABELLE 8. 3

- PRODUKTGEWICHT-

BLE -523-	Berichtsmonat JULI 2009		Vorjahresmonat JULI 2008		Vormonat JUNI 2009		Vorjahresmonat JUNI 2008		Fortschreibung 01.01.-31.07.09		01.01.-31.07.08	
	T	EUR/KG	T	EUR/KG	T	EUR/KG	T	EUR/KG	T	EUR/KG	T	EUR/KG
SEEFISCHFLEISCH gefroren	811	1,76	1.257	1,40	1.598	1,77	1.735	1,37	10.593	1,71	10.918	1,37
EU	165	2,38	290	1,94	208	2,73	130	2,78	1.392	2,54	1.959	1,96
Drittländer	646	1,61	967	1,24	1.390	1,63	1.605	1,26	9.201	1,59	8.959	1,24
Kabeljaufleisch gefroren	48	1,94	78	2,01	81	2,18	84	1,77	930	2,13	780	1,67
EU	39	1,95	46	1,47	33	2,01	15	1,58	372	1,95	462	1,56
Drittländer	9	1,89	32	2,79	47	2,30	70	1,81	558	2,25	318	1,81
Köhlerfleisch gefroren	69	1,37	68	1,14	152	1,32	80	1,12	768	1,25	434	1,04
EU	23	1,20			56	1,24	35	1,10	261	1,24	109	1,02
Drittländer	46	1,46	68	1,14	97	1,36	46	1,14	508	1,25	325	1,05
Paz. Pollackfleisch gefroren	171	1,52	243	1,23	772	1,65	1.087	1,21	3.822	1,73	4.211	1,24
EU	0	.			21	1,87			48	4,20		
Drittländer	171	1,52	243	1,23	751	1,65	1.087	1,21	3.774	1,70	4.211	1,24
Seeteichfleisch gefroren	115	1,38	468	1,17	175	1,36	185	1,18	2.010	1,44	2.425	1,12
EU	20	0,99	121	0,95	1	3,75			114	1,18	412	0,90
Drittländer	95	1,47	347	1,24	175	1,35	185	1,18	1.896	1,45	2.013	1,17
Rotbarschfleisch, gefroren	4	5,37			8	3,92	23	1,31	88	2,26	38	1,35
EU	4	5,37			5	4,17			26	4,46		
Drittländer	0	.			3	3,55	23	1,31	62	1,35	38	1,35

Quelle: Statistisches Bundesamt, Wiesbaden

EINFUHR VON SEEFISCHFILET, GEFROREN IN DIE BUNDESREPUBLIK DEUTSCHLAND

TABELLE 8. 4

- PRODUKTGEWICHT -

BLE -523-	Berichtsmonat JULI 2009		Vorjahresmonat JULI 2008		Vormonat JUNI 2009		Vorjahresmonat JUNI 2008		Fortschreibung 01.01.-31.07.09		01.01.-31.07.08	
	T	EUR/KG	T	EUR/KG	T	EUR/KG	T	EUR/KG	T	EUR/KG	T	EUR/KG
SEEFISCHFILET gefroren												
EU	18.280	2,80	22.845	2,63	17.015	3,00	21.739	2,41	134.777	2,99	158.898	2,46
Drittländer	1.637	3,66	2.211	4,42	1.944	3,90	1.673	4,75	14.356	3,76	15.110	4,33
	16.643	2,72	20.634	2,43	15.071	2,88	20.066	2,21	120.421	2,89	143.788	2,27
Kabeljaufilet gefroren												
EU	803	4,52	2.339	5,12	1.222	4,56	1.514	5,00	8.534	4,82	13.407	5,05
Drittländer	135	4,86	474	6,11	403	4,56	595	6,11	2.143	4,93	3.660	6,11
	668	4,45	1.866	4,87	819	4,55	919	4,29	6.391	4,78	9.746	4,65
Köhlerfilet gefroren												
EU	1.219	2,79	1.046	2,69	1.385	2,79	865	2,60	11.194	2,77	8.588	2,61
Drittländer	372	3,17	216	3,20	274	3,09	241	2,73	3.307	3,16	1.614	2,93
	847	2,62	830	2,56	1.111	2,72	625	2,55	7.887	2,61	6.974	2,53
Rotbarschfilet gefroren												
EU	489	2,91	578	3,15	430	2,94	501	2,82	3.773	3,11	4.451	3,13
Drittländer	40	3,80	223	3,96	23	4,08	135	3,30	224	4,06	989	3,95
	449	2,83	355	2,64	407	2,88	366	2,65	3.549	3,05	3.461	2,89
Paz. Pollackfilet gefroren												
EU	12.274	2,55	14.656	2,02	10.756	2,71	15.525	1,95	87.298	2,72	105.995	1,92
Drittländer	465	2,70	449	2,20	352	3,17	27	3,90	3.316	2,85	2.282	2,34
	11.809	2,54	14.207	2,01	10.404	2,70	15.498	1,94	83.982	2,71	103.714	1,91
Seechtefilet gefroren												
EU	1.549	2,81	2.308	2,40	1.304	2,72	1.261	2,30	10.824	2,71	11.758	2,30
Drittländer	52	3,11	20	2,61	115	2,41	27	3,50	761	2,20	498	3,44
	1.497	2,79	2.287	2,40	1.189	2,75	1.234	2,27	10.063	2,75	11.260	2,25
Makrelenfilet gefroren												
EU	117	3,00	119	2,99	191	2,75	194	2,41	1.258	2,91	1.708	2,40
Drittländer	112	3,00	82	3,40	180	2,64	181	2,34	1.204	2,86	1.569	2,38
	5	3,19	37	2,07	12	4,52	13	3,49	54	4,20	139	2,67
Neuseeländ. Grenadierfilet gefroren												
EU	45	2,72	83	2,85	115	3,09	157	2,13	1.502	3,27	773	2,29
Drittländer	0	.	0	.	0	.	0	.	22	2,98	773	2,29
	45	2,72	83	2,85	115	3,09	157	2,13	1.480	3,27	773	2,29

Quelle: Statistisches Bundesamt, Wiesbaden

EINFUHR AUSGEWÄHLTER FISCHINDUSTRIELLER FERTIGERZEUGNISSE IN DIE BUNDESREPUBLIK DEUTSCHLAND TABELLE 8. 7

- PRODUKTGEWICHT-

	Berichtsmonat JULI 2009		Vorjahresmonat JULI 2008		Vormonat JUNI 2009		Vorjahresmonat JUNI 2008		Fortschreibung 01.01.-31.07.09		01.01.-31.07.08	
	T	EUR/KG	T	EUR/KG	T	EUR/KG	T	EUR/KG	T	EUR/KG	T	EUR/KG
Heringskonserven und Halbfabrikate	3.985	1,73	3.344	1,74	2.726	1,62	4.444	1,73	27.596	1,85	33.902	1,82
EU	3.879	1,74	3.339	1,74	2.630	1,61	4.444	1,73	27.212	1,85	33.860	1,82
Drittländer	107	1,43	5	1,46	96	1,82			384	1,63	42	1,56
Thunfisch- und Bonitonskonserven	6.636	2,63	4.597	2,67	4.916	2,76	4.676	2,66	38.874	2,85	42.012	2,69
EU	680	5,39	269	5,36	649	5,49	451	5,39	3.696	5,26	2.197	5,07
Drittländer	5.956	2,31	4.327	2,50	4.267	2,35	4.225	2,37	35.178	2,60	39.815	2,56
Sardinenkonserven	739	3,07	666	2,63	488	3,22	353	3,18	4.593	2,96	6.512	2,72
EU	83	4,22	100	3,59	58	4,55	76	5,26	612	4,03	1.185	3,65
Drittländer	655	2,92	566	2,46	430	3,04	277	2,61	3.982	2,79	5.326	2,52
Tiefgefrorene, panierte Fischfilets 1)	685	3,66	673	4,21	896	3,26	800	3,98	6.354	3,53	6.026	3,91
EU	622	3,67	604	4,22	867	3,23	731	3,99	5.868	3,49	5.234	3,93
Drittländer	64	3,49	68	4,06	29	3,96	70	3,82	485	4,01	792	3,74
Andere Krebstiere, zuber. (inkl. Hummer)	1.704	5,88	1.994	6,35	2.276	6,36	1.959	7,06	13.692	6,55	13.139	6,99
EU	518	6,96	681	7,82	936	7,31	816	8,87	5.438	7,68	5.288	8,99
Drittländer	1.186	5,40	1.313	5,59	1.341	5,70	1.143	5,76	8.254	5,79	7.851	5,65
Weichtiere, zubereitet	323	3,87	471	2,68	361	3,63	497	2,66	2.836	3,59	3.381	3,20
EU	191	4,71	152	3,17	203	4,39	364	2,94	1.886	3,95	2.059	3,61
Drittländer	132	2,64	319	2,45	158	2,66	133	1,90	950	2,86	1.322	2,56
Krabben, zubereitet	163	6,57	202	5,57	67	6,16	110	5,42	847	6,12	1.130	5,50
EU	133	6,37	202	5,55	55	5,96	84	6,50	707	6,31	908	6,28
Drittländer	30	7,43	1	13,33	12	7,13	26	2,02	140	5,18	223	2,30
Räucherlachs	2.129	8,40	1.729	9,11	2.349	8,01	1.410	8,88	17.174	8,46	13.491	9,49
EU	2.105	8,38	1.705	9,09	2.327	8,00	1.367	8,87	16.966	8,43	13.252	9,49
Drittländer	24	9,58	24	11,00	22	9,86	43	9,11	208	10,61	240	9,64

1) ohne Heringsfilets, roh, paniert, gefroren

Quelle: Statistisches Bundesamt, Wiesbaden

EINFUHR VON HERING, FRISCH, GEKÜHLT ODER GEFROREN IN DIE BUNDESREPUBLIK DEUTSCHLAND

TABELLE 8.5

- PRODUKTGEWICHT -

BLE -523-	Berichtsmonat JULI 2009		Vorjahresmonat JULI 2008		Vormonat JUNI 2009		Vorjahresmonat JUNI 2008		Fortschreibung 01.01.-31.07.09		01.01.-31.07.08	
	T	EUR/KG	T	EUR/KG	T	EUR/KG	T	EUR/KG	T	EUR/KG	T	EUR/KG
HERINGE INSGESAMT 1)												
EU	7.976	1,60	7.534	1,55	9.107	1,37	7.603	1,63	85.430	1,30	90.080	1,24
Drittländer	5.309	1,90	5.374	1,72	4.811	1,76	6.857	1,71	56.073	1,50	71.791	1,34
	2.667	0,99	2.161	1,12	4.296	0,94	746	0,89	29.357	0,91	18.288	0,83
Heringe frisch:												
EU	462	1,64	666	1,35	672	1,54	742	1,36	23.381	0,69	24.217	0,62
Drittländer	421	1,72	666	1,35	552	1,60	730	1,37	18.664	0,76	23.184	0,63
	41	0,73			121	1,29	12	0,89	4.717	0,40	1.033	0,50
Heringe ausg. Fleisch u. Filets, frisch												
EU	147	1,36	129	1,40	106	1,68	133	1,52	16.004	0,40	16.174	0,38
Drittländer	105	1,61	129	1,40	106	1,68	132	1,52	11.599	0,42	15.242	0,38
	41	0,73			1	1,43	1	1,25	4.405	0,36	933	0,43
Heringfleisch frisch												
EU	316	1,76	537	1,34	566	1,52	609	1,32	7.378	1,30	8.043	1,11
Drittländer	316	1,76	537	1,34	446	1,58	598	1,33	7.065	1,31	7.943	1,11
	0	#Zahl!			120	1,29	12	0,86	313	1,08	100	1,12
Heringe gefroren:												
EU	3.216	1,33	3.110	1,25	5.423	1,17	2.215	1,44	32.172	1,19	30.133	1,00
Drittländer	697	2,58	954	1,55	1.344	1,94	1.482	1,71	7.990	1,78	12.925	1,20
	2.520	0,98	2.156	1,12	4.079	0,91	733	0,89	24.183	1,00	17.208	0,85
Heringe ausg. Fleisch u. Filets, gefr.												
EU	957	1,13	708	1,27	1.040	1,40	279	0,82	6.448	1,25	3.839	0,87
Drittländer	171	1,43	86	1,10	527	1,70	259	0,84	3.773	1,48	1.897	0,84
	786	1,07	622	1,30	514	1,09	20	0,45	2.675	0,92	1.943	0,90
Heringfleisch gefroren												
EU	1.732	0,97	1.473	1,03	3.509	0,89	1.380	0,84	16.405	0,95	19.674	0,81
Drittländer	140	1,60	202	0,97	113	1,52	980	0,89	1.413	1,22	7.293	0,83
	1.592	0,91	1.271	1,04	3.396	0,87	400	0,74	14.993	0,93	12.381	0,79
Heringfilet gefroren												
EU	527	2,86	930	1,60	874	2,00	556	3,21	9.319	1,57	6.620	1,66
Drittländer	385	3,45	666	1,79	704	2,20	243	5,93	2.804	2,46	3.735	2,10
	142	1,27	264	1,12	170	1,17	314	1,11	6.515	1,19	2.885	1,09

1) Alle Heringserzeugnisse

Quelle: Statistisches Bundesamt, Wiesbaden

EINFUHR VON SÜSSWASSERFISCHEN IN DIE BUNDESREPUBLIK DEUTSCHLAND

TABELLE 8.6

- PRODUKTGEWICHT -

BLE -523-	Berichtsmonat JULI 2009		Vorjahresmonat JULI 2008		Vormonat JUNI 2009		Vorjahresmonat JUNI 2008		Forttschreibung 01.01.-31.07.09		01.01.-31.07.08	
	T	EUR/KG	T	EUR/KG	T	EUR/KG	T	EUR/KG	T	EUR/KG	T	EUR/KG
SÜSSWASSERFISCHE INSG.	16.421	4,70	13.912	4,90	15.981	5,12	12.123	4,70	113.237	5,02	102.028	5,01
EU	6.383	6,13	5.295	6,67	5.824	6,85	3.999	6,78	41.444	6,77	38.797	6,91
Drittländer	10.038	3,79	8.618	3,80	10.158	4,13	8.124	3,67	71.793	4,01	63.231	3,84
LACHSE	8.841	5,75	8.305	5,37	9.953	5,76	6.488	5,52	69.129	5,69	59.569	5,65
EU	3.715	7,06	2.950	7,51	4.111	7,04	2.161	7,66	27.397	7,29	22.091	7,92
Drittländer	5.126	4,80	5.356	4,20	5.842	4,85	4.327	4,45	41.733	4,64	37.479	4,31
Lachse, ausg. Filet, frisch	3.610	4,27	2.795	3,83	3.615	4,33	1.735	3,53	24.953	3,81	19.516	3,63
EU	859	4,42	279	5,38	764	5,15	153	4,68	3.172	4,66	2.133	4,92
Drittländer	2.751	4,22	2.516	3,66	2.851	4,11	1.583	3,41	21.781	3,69	17.384	3,47
Lachsfilet frisch	462	6,74	496	5,57	670	6,45	278	6,16	4.122	6,26	3.219	5,94
EU	264	7,29	212	5,60	312	6,92	112	6,43	2.015	6,46	1.513	5,98
Drittländer	198	6,01	284	5,55	358	6,04	166	5,99	2.107	6,07	1.706	5,91
Lachse, ausg. Filet, gefroren	111	4,97	256	3,26	279	3,54	301	3,39	2.459	4,19	2.311	3,35
EU	86	4,53	98	4,19	53	4,86	65	3,81	1.110	3,37	498	3,99
Drittländer	24	6,54	158	2,68	226	3,23	236	3,28	1.348	4,86	1.813	3,17
Lachsfilet gefroren	2.316	5,43	2.767	4,74	2.777	5,68	2.499	5,15	17.920	5,61	18.778	5,13
EU	219	6,10	467	5,09	422	5,92	307	5,53	2.162	5,46	3.105	5,29
Drittländer	2.097	5,36	2.300	4,67	2.354	5,64	2.192	5,09	15.758	5,63	15.673	5,10
"andere" Süßwasserfische, Filet, frisch 1)	584	4,79	809	4,25	462	4,76	786	4,56	3.716	5,12	5.251	4,34
EU	230	5,63	149	5,42	175	5,54	130	6,19	1.158	6,01	1.103	5,68
Drittländer	354	4,25	661	3,98	288	4,28	656	4,24	2.558	4,72	4.148	3,99
"andere" Süßwasserfische, Filet, gefroren 2)	4.446	2,38	2.689	2,77	3.634	2,77	3.260	2,47	26.823	2,71	22.114	2,73
EU	506	3,08	438	4,09	397	4,54	458	4,19	3.015	3,94	3.382	4,12
Drittländer	3.940	2,29	2.251	2,51	3.237	2,55	2.802	2,19	23.809	2,56	18.732	2,48

1) Waren des KN-Codes 03041919

2) Waren des KN-Codes 03042919

Quelle: Statistisches Bundesamt, Wiesbaden

AUSFUHR VON FISCHEREIERZEUGNISSEN AUS DER BUNDESREPUBLIK DEUTSCHLAND
- PRODUKTGEWICHT -

TABELLE 9

BLE -523-	Berichtsmonat JULI 2009		Vorjahresmonat JULI 2008		Vormonat JUNI 2009		Vorjahresmonat JUNI 2008		Fortschreibung 01.01.-31.07.09		Fortschreibung 01.01.-31.07.08	
	T	EUR/KG	T	EUR/KG	T	EUR/KG	T	EUR/KG	T	EUR/KG	T	EUR/KG
INSGESAMT 1)	27.528	3,59	28.252	3,52	42.130	2,49	33.600	3,20	236.744	3,12	287.691	2,77
EU	24.091	3,63	27.022	3,43	39.601	2,45	31.484	3,11	223.508	3,08	273.726	2,70
Drittländer	3.436	3,27	1.231	5,50	2.528	3,02	2.116	4,53	13.236	3,92	13.964	4,08
SEEFISCHE frisch	1.471	3,09	1.770	2,63	12.339	0,79	5.002	1,89	37.774	1,14	44.381	1,13
EU	1.471	3,09	1.769	2,61	12.339	0,79	5.001	1,89	37.675	1,14	44.366	1,12
Drittländer	0	.	1	42,50	0	.	1	18,75	99	2,02	15	15,50
SEEFISCHE ausg. Filets, lebend, frisch	967	2,24	1.594	2,26	11.864	0,66	4.563	1,51	34.227	0,83	42.138	0,91
EU	967	2,24	1.594	2,24	11.864	0,66	4.563	1,51	34.128	0,83	42.133	0,91
Drittländer	0	.	0	.	0	.	1	20,00	98	1,90	6	28,25
SEEFISCHFILET frisch	504	4,72	176	5,98	475	4,00	438	5,89	3.547	4,14	2.242	5,16
EU	504	4,72	175	5,97	475	4,00	438	5,88	3.546	4,14	2.233	5,15
Drittländer	0	.	0	.	0	.	0	15,00	1	14,00	9	7,77
SEEFISCHE gefroren	4.853	2,87	4.969	2,94	8.043	2,42	9.951	2,51	41.742	2,72	76.161	1,84
EU	3.536	2,97	4.764	2,94	7.182	2,44	9.096	2,34	38.029	2,73	70.592	1,79
Drittländer	1.316	2,58	205	2,82	861	2,22	855	4,30	3.713	2,67	5.568	2,44
SEEFISCHE ausg. Filets u. Fleisch, gefr.	2.053	2,11	993	1,73	3.694	1,39	3.965	1,45	15.383	1,39	40.467	0,74
EU	861	1,68	849	1,67	2.919	1,22	3.216	0,79	12.309	1,15	36.312	0,60
Drittländer	1.192	2,42	144	2,07	775	2,01	749	4,27	3.074	2,33	4.155	2,03
SEEFISCHFLEISCH gefroren	148	2,03	40	2,46	421	1,79	155	1,89	1.823	1,87	1.004	1,57
EU	147	2,02	38	2,44	396	1,79	155	1,87	1.797	1,86	995	1,56
Drittländer	2	3,13	3	2,80	24	1,82	0	13,33	27	1,95	9	3,33
SEEFISCHFILET gefroren	2.651	3,50	3.936	3,25	3.928	3,46	5.830	3,25	24.536	3,62	34.690	3,12
EU	2.528	3,47	3.877	3,23	3.867	3,43	5.726	3,23	23.923	3,60	33.285	3,10
Drittländer	123	4,08	59	4,67	61	5,02	105	4,43	612	4,37	1.405	3,63

1) Alle Fischereierzeugnisse

Quelle: Statistisches Bundesamt, Wiesbaden

AUSFUHR VON SEEFISCH, FRISCH AUS DER BUNDESREPUBLIK DEUTSCHLAND

TABELLE 9.1

- PRODUKTGEWICHT -

	Berichtsmonat JULI 2009		Vorjahresmonat JULI 2008		Vormonat JUNI 2009		Vorjahresmonat JUNI 2008		Fortschreibung 01.01.-31.07.09		Fortschreibung 01.01.-31.07.08	
	T	EUR/KG	T	EUR/KG	T	EUR/KG	T	EUR/KG	T	EUR/KG	T	EUR/KG
SEEFISCHE ausg. Filets, lebend, frisch												
EU	967	2,24	1.594	2,26	11.864	0,66	4.563	1,51	34.227	0,83	42.138	0,91
Drittländer	0	.	0	.	0	.	1	20,00	98	1,90	6	28,25
Kabeljau frisch												
EU	312	2,27	403	2,66	822	1,80	574	2,23	4.125	1,89	3.809	2,51
Drittländer	0	.	0	.	0	.	0	2,23	4.045	1,90	3.809	2,51
Köhler frisch												
EU	341	1,01	547	0,73	2.336	0,89	1.187	0,76	5.376	0,93	6.480	0,83
Drittländer	0	.	0	.	0	.	0	0,76	5.363	0,93	6.480	0,83
Rotbarsch frisch												
EU	9	2,64	1	4,00	6	3,56	4	3,57	98	3,11	38	3,16
Drittländer	0	.	0	.	0	.	0	3,57	97	3,14	38	3,16
Schellfisch frisch												
EU	5	2,22	9	1,72	79	1,33	36	1,61	239	1,62	246	1,71
Drittländer	0	.	0	.	0	.	0	1,61	238	1,62	246	1,71
Scholle frisch												
EU	40	1,22	173	1,80	465	1,46	286	2,04	1.044	1,39	1.260	1,90
Drittländer	0	.	0	.	0	.	0	2,04	1.044	1,39	1.260	1,90
SEEFISCHFILET frisch												
EU	504	4,72	176	5,98	475	4,00	438	5,89	3.547	4,14	2.242	5,16
Drittländer	0	.	0	.	0	.	0	5,88	3.546	4,14	2.233	5,15
Kabeljaufilet frisch												
EU	56	5,91	1	12,00	43	7,31	2	6,19	270	7,25	77	8,42
Drittländer	0	.	0	.	0	.	0	6,19	270	7,24	74	8,45
Köhlerfilet frisch												
EU	66	1,27	6	3,33	2	3,33	3	3,46	93	1,88	63	3,97
Drittländer	0	.	0	.	0	.	0	3,46	93	1,88	60	3,97
Rotbarschfilet frisch												
EU	1	5,71	2	6,67	1	10,00	2	5,50	14	6,71	14	6,04
Drittländer	0	.	0	.	0	.	0	5,50	14	6,71	14	5,94
									0	.	1	8,33

Quelle: Statistisches Bundesamt, Wiesbaden

AUSFUHR VON SEEFISCH, GEFROREN AUS DER BUNDESREPUBLIK DEUTSCHLAND

TABELLE 9. 2

- PRODUKTGEWICHT -

BLE -523-	Berichtsmonat JULI 2009		Vorjahresmonat JULI 2008		Vorjahresmonat JUNI 2009		Vorjahresmonat JUNI 2008		Fortschreibung 01.01.-31.07.09		Fortschreibung 01.01.-31.07.08	
	T	EUR/KG	T	EUR/KG	T	EUR/KG	T	EUR/KG	T	EUR/KG	T	EUR/KG
SEEFISCHE ausg. Filets u. Fleisch, gefr.	2.053	2,11	993	1,73	3.694	1,39	3.965	1,45	15.383	1,39	40.467	0,74
EU	861	1,68	849	1,67	2.919	1,22	3.216	0,79	12.309	1,15	36.312	0,60
Drittländer	1.192	2,42	144	2,07	775	2,01	749	4,27	3.074	2,33	4.155	2,03
Kabeljau gefroren	59	2,41			405	1,52	0	.	669	1,84	39	3,76
EU	59	2,41			57	2,40			317	2,35	37	3,81
Drittländer	0	.			348	1,38	0	.	352	1,37	1	2,31
Köhler gefroren	93	1,23	1	4,29	170	1,40	1	5,00	978	1,23	308	1,30
EU	93	1,23	1	4,29	72	1,66	1	5,00	524	1,22	259	1,34
Drittländer	0	.			98	1,21			454	1,25	49	1,07
Rotbarsch gefroren	28	2,34	103	1,84	45	1,75	148	1,52	202	2,11	784	1,63
EU	23	2,48	34	2,48	10	1,35	4	1,82	55	2,65	91	2,20
Drittländer	6	1,79	70	1,54	34	1,87	144	1,51	147	1,91	693	1,55
Schw. Heilbutt gefroren	791	3,39	59	3,55	225	3,51	576	5,15	1.545	3,57	1.402	3,97
EU	24	4,32	13	3,64	8	4,64	5	4,57	87	4,41	47	4,20
Drittländer	767	3,36	46	3,52	216	3,47	571	5,16	1.458	3,52	1.355	3,96
Makrelen gefroren	966	0,99	618	1,16	575	1,19	1.164	1,08	7.866	0,99	11.956	1,02
EU	562	1,21	612	1,16	520	1,20	1.163	1,08	7.341	1,01	10.085	1,04
Drittländer	405	0,67	6	1,02	55	1,11	1	1,11	525	0,78	1.871	0,92
Stöcker gefroren	2	2,00			1	1,82	1.877	0,45	1.106	0,44	2.915	0,45
EU	1	1,82			1	0,00	1.877	0,45	1.105	0,44	2.915	0,45
Drittländer	0	.			1	3,33			1	3,00		
Blauer Wittling gefroren	0	.	20	0,65	1.905	0,30	19	0,67	2.021	0,31	22.099	0,29
EU	0	.			1.905	0,30			1.963	0,30	21.963	0,29
Drittländer	0	.	20	0,65	0	.	19	0,67	58	0,52	136	0,62

Quelle: Statistisches Bundesamt, Wiesbaden

AUSFUHR VON SEEFISCHFLEISCH, GEFROREN AUS DER BUNDESREPUBLIK DEUTSCHLAND

TABELLE 9. 3

- PRODUKTGEWICHT -

BLE -523-	Berichtsmonat JULI 2009		Vorjahresmonat JULI 2008		Vormonat JUNI 2009		Vorjahresmonat JUNI 2008		Fortschreibung 01.01.-31.07.09		01.01.-31.07.08	
	T	EUR/KG	T	EUR/KG	T	EUR/KG	T	EUR/KG	T	EUR/KG	T	EUR/KG
SEEFISCHFLEISCH gefroren	148	2,03	40	2,46	421	1,79	155	1,89	1.823	1,87	1.004	1,57
EU	147	2,02	38	2,44	396	1,79	155	1,87	1.797	1,86	995	1,56
Drittländer	2	3,13	3	2,80	24	1,82	0	.	27	1,95	9	3,33
Kabeljauffleisch gefroren	4	4,50	3	2,07	31	2,49	8	2,05	75	3,52	52	1,81
EU	4	4,50	3	2,07	7	4,86	8	2,05	51	4,33	52	1,81
Drittländer	0	.	.	.	24	1,80	.	.	24	1,80	.	.
Köhlerfleisch gefroren	0	#Zahl!	.	.	29	1,92	.	.	35	2,22	.	.
EU	0	.	.	.	29	1,92	.	.	35	2,22	.	.
Drittländer
Paz. Pollackfleisch gefroren	71	1,62	22	1,34	327	1,54	96	1,52	1.337	1,73	484	1,43
EU	71	1,62	22	1,34	327	1,54	96	1,52	1.337	1,73	484	1,43
Drittländer
Seehechtfleisch gefroren	24	1,25	0	.	0	6,67	21	1,80	63	1,53	118	1,48
EU	24	1,25	0	.	0	6,67	21	1,80	63	1,53	118	1,48
Drittländer

Quelle: Statistisches Bundesamt, Wiesbaden

AUSFUHR VON SEEFISCHFILET, GEFROREN AUS DER BUNDESREPUBLIK DEUTSCHLAND

TABELLE 9.4

- PRODUKTGEWICHT -

BLE -523-	Berichtsmonat JULI 2009		Vorjahresmonat JULI 2008		Vorjahresmonat JUNI 2009		Vorjahresmonat JUNI 2008		Fortschreibung 01.01.-31.07.09		Fortschreibung 01.01.-31.07.08	
	T	EUR/KG	T	EUR/KG	T	EUR/KG	T	EUR/KG	T	EUR/KG	T	EUR/KG
SEEFISCHFILET gefroren												
EU	2.651	3,50	3.936	3,25	3.928	3,46	5.830	3,25	24.536	3,62	34.690	3,12
Drittländer	2.528	3,47	3.877	3,23	3.867	3,43	5.726	3,23	23.923	3,60	33.285	3,10
	123	4,08	59	4,67	61	5,02	105	4,43	612	4,37	1.405	3,63
Kabeljaufilet gefroren												
EU	294	4,80	415	6,13	995	3,96	452	8,79	5.118	4,68	4.012	5,93
Drittländer	289	4,75	410	6,10	993	3,95	445	8,79	5.079	4,67	3.732	6,06
	5	7,55	5	8,96	2	10,00	7	8,73	39	6,47	279	4,26
Köhlerfilet gefroren												
EU	261	2,94	158	3,12	181	2,89	111	2,99	1.156	3,16	1.428	2,89
Drittländer	239	2,95	154	3,10	177	2,85	90	3,04	1.085	3,16	920	3,07
	22	2,77	5	3,83	4	4,52	21	2,78	70	3,17	508	2,57
Rotbarschfilet gefroren												
EU	40	3,91	99	2,90	55	3,62	82	3,59	414	3,81	568	3,51
Drittländer	16	4,17	92	2,73	42	3,47	51	3,05	315	3,68	425	3,18
	24	3,73	7	5,07	13	4,11	31	4,48	99	4,23	143	4,51
Paz. Pollackfilet gefroren												
EU	1.542	3,00	2.316	2,56	1.861	3,02	4.185	2,55	13.191	3,05	21.330	2,41
Drittländer	1.510	2,99	2.292	2,55	1.848	3,02	4.161	2,54	12.990	3,04	21.167	2,41
	31	3,73	24	3,48	13	4,14	24	3,57	201	3,61	162	3,17
Seehechtfilet gefroren												
EU	198	3,88	373	3,22	292	3,33	422	3,21	2.012	3,48	2.982	3,12
Drittländer	190	3,89	365	3,22	276	3,30	419	3,21	1.940	3,49	2.896	3,12
	9	3,68	7	3,11	16	4,00	3	3,21	71	3,34	87	2,97
Makrelfilet gefroren												
EU	5	4,90	11	3,83	4	3,78	5	4,04	57	4,25	53	3,78
Drittländer	3	5,38	11	3,83	4	3,66	5	4,04	30	4,14	36	3,84
	3	4,40			0	.			28	4,37	17	3,65

Quelle: Statistisches Bundesamt, Wiesbaden

AUSFUHR VON HERING, FRISCH, GEKÜHLT ODER GEFROREN AUS DER BUNDESREPUBLIK DEUTSCHLAND

TABELLE 9.5

- PRODUKTGEWICHT -

BLE -523-	Berichtsmonat JULI 2009		Vorjahresmonat JULI 2008		Vormonat JUNI 2009		Vorjahresmonat JUNI 2008		Fortschreibung 01.01.-31.07.09		01.01.-31.07.08	
	T	EUR/KG	T	EUR/KG	T	EUR/KG	T	EUR/KG	T	EUR/KG	T	EUR/KG
HERINGE INSGESAMT 1)												
EU	3.731	1,65	1.691	2,23	5.416	1,31	2.501	2,01	25.897	1,64	24.438	1,61
Drittländer	2.515	1,73	1.512	2,06	4.557	1,34	2.126	1,95	22.161	1,61	22.598	1,50
	1.217	1,50	179	3,74	859	1,13	375	2,38	3.736	1,83	1.840	2,95
Heringe frisch:	0	5,00	140	1,28	2.087	0,67	252	1,52	3.584	0,77	8.508	0,61
EU	0	5,00	140	1,28	2.087	0,67	252	1,52	3.584	0,77	8.494	0,61
Drittländer	0		0								15	2,52
Heringe ausg. Fleisch u. Filets, frisch	0	5,00	3	3,33	1.533	0,34	13	1,04	2.442	0,38	5.959	0,26
EU	0	5,00	3	3,20	1.533	0,34	13	1,04	2.442	0,38	5.944	0,26
Drittländer	0		0								15	2,52
Heringfleisch frisch	0	#Zahl!	138	1,24	554	1,59	240	1,54	1.143	1,60	2.549	1,43
EU	0	#Zahl!	138	1,24	554	1,59	240	1,54	1.143	1,60	2.549	1,43
Drittländer												
Heringe gefroren:	1.871	0,80	157	0,79	1.264	0,74	423	0,71	8.714	0,83	2.655	0,82
EU	991	1,00	157	0,79	574	0,99	263	0,67	6.403	0,88	2.263	0,84
Drittländer	880	0,58			690	0,53	160	0,77	2.310	0,68	392	0,69
Heringe ausg. Fleisch u. Filets, gefr.	1.283	0,60	51	0,45	869	0,53	375	0,65	5.390	0,62	1.361	0,64
EU	404	0,65	51	0,45	181	0,55	215	0,56	3.084	0,57	969	0,62
Drittländer	879	0,58			688	0,52	160	0,77	2.306	0,67	392	0,69
Heringfleisch gefroren	145	1,07	92	0,93	167	0,97	25	1,16	1.482	0,99	549	1,01
EU	145	1,07	92	0,93	167	0,97	25	1,16	1.479	0,99	549	1,01
Drittländer	1	2,22			0				3	1,92		
Heringfilet gefroren	442	1,29	13	1,12	228	1,37	23	1,13	1.842	1,31	745	1,00
EU	442	1,29	13	1,12	227	1,35	23	1,13	1.841	1,31	745	1,00
Drittländer	0	#Zahl!			1	5,00			2	4,38	0	

1) Alle Heringserzeugnisse

Quelle: Statistisches Bundesamt, Wiesbaden

AUSFUHR VON SÜSSWASSERFISCHEN IN DIE BUNDESREPUBLIK DEUTSCHLAND

TABELLE 9.6

- PRODUKTGEWICHT -

	Berichtsmonat JULI 2009		Vorjahresmonat JULI 2008		Vormonat JUNI 2009		Vorjahresmonat JUNI 2008		Fortschreibung 01.01.-31.07.09		01.01.-31.07.08	
	T	EUR/KG	T	EUR/KG	T	EUR/KG	T	EUR/KG	T	EUR/KG	T	EUR/KG
BLE -523-												
SÜSSWASSERFISCHE INSG.												
EU	5.352	5,29	3.311	5,65	4.431	5,54	4.244	5,63	37.058	5,22	33.153	5,44
Drittländer	5.155	5,14	3.150	5,58	4.258	5,42	4.049	5,52	35.891	5,09	31.838	5,34
	197	9,04	160	7,14	173	8,41	195	7,97	1.167	9,39	1.315	7,85
LACHSE												
EU	3.788	5,70	2.555	5,75	3.161	5,84	3.147	5,84	27.856	5,39	24.363	5,76
Drittländer	3.701	5,39	2.466	5,68	3.065	5,75	3.036	5,78	27.218	5,30	23.674	5,68
	87	10,21	89	7,73	96	8,72	110	7,33	638	9,43	689	8,38
Lachse, ausg. Filet, frisch												
EU	2.259	4,25	1.221	3,76	1.500	4,08	1.482	3,38	15.985	3,73	12.353	3,42
Drittländer	2.257	4,25	1.217	3,76	1.494	4,08	1.477	3,38	15.943	3,73	12.323	3,42
	2	4,71	3	4,38	7	3,79	5	4,62	41	5,33	30	4,17
Lachsfilet frisch												
EU	308	6,31	246	5,45	153	5,75	87	5,82	2.045	6,06	1.258	5,30
Drittländer	308	6,31	246	5,44	153	5,75	86	5,80	2.044	6,06	1.244	5,28
	0	#Zahl!	0	15,00	0	#Zahl!	0	20,00	1	8,57	13	7,27
Lachse, ausg. Filet, gefroren												
EU	11	4,64	33	1,57	88	4,13	42	6,11	428	3,78	422	3,49
Drittländer	8	4,56	14	3,19	57	3,56	41	6,16	357	3,72	368	3,77
	3	4,84	20	0,46	32	5,14	1	4,55	70	4,06	54	1,57
Lachsfilet gefroren												
EU	766	6,90	567	6,57	894	6,06	890	6,71	5.188	6,37	4.745	6,63
Drittländer	748	6,91	555	6,60	879	6,05	848	6,88	5.061	6,37	4.574	6,69
	18	6,63	12	5,12	15	6,58	41	3,03	127	6,58	170	5,08
"andere" Süßwasserfische, Filet, frisch 1)												
EU	406	4,88	249	5,13	450	5,32	210	4,74	2.864	5,11	2.879	4,28
Drittländer	380	4,66	241	4,82	441	5,14	202	4,36	2.797	4,94	2.845	4,15
	26	8,09	8	14,22	9	14,43	8	14,43	67	12,24	35	14,81
"andere" Süßwasserfische, Filet, gefroren 2)												
EU	962	3,19	379	4,11	629	3,59	742	4,36	5.011	3,47	4.625	3,61
Drittländer	918	3,06	346	4,12	608	3,54	711	4,22	4.829	3,39	4.328	3,49
	44	5,90	34	3,95	20	5,15	31	7,69	182	5,80	298	5,35

1) Waren des KN-Codes 03041919

2) Waren des KN-Codes 03042919

Quelle: Statistisches Bundesamt, Wiesbaden

AUSFUHR AUSGEWÄHLTER FISCHINDUSTRIELLER FERTIGERZEUGNISSE AUS DER BUNDESREPUBLIK DEUTSCHLAND

TABELLE 9. 7

- PRODUKTGEWICHT -

BLE -523-	Berichtsmonat JULI 2009		Vorjahresmonat JULI 2008		Vormonat JUNI 2009		Vorjahresmonat JUNI 2008		Fortschreibung 01.01. -31.07.09		01.01. -31.07.08	
	T	EUR/KG	T	EUR/KG	T	EUR/KG	T	EUR/KG	T	EUR/KG	T	EUR/KG
Heringskonserven und Halbfabrikate												
EU	1.832	2,50	1.381	2,49	2.039	2,30	1.798	2,37	13.249	2,39	12.975	2,42
Drittländer	1.513	2,19	1.202	2,30	1.880	2,18	1.584	2,21	11.946	2,24	11.559	2,27
	319	3,96	179	3,74	159	3,63	214	3,56	1.303	3,76	1.416	3,58
Thunfisch- und Bonitenskonserven												
EU	1.131	3,09	2.349	3,46	705	3,54	3.001	3,44	7.823	3,30	13.879	3,42
Drittländer	1.063	2,79	2.289	3,33	674	3,34	2.953	3,37	7.503	3,08	13.523	3,29
	68	7,80	60	8,52	31	7,98	48	7,65	320	8,29	356	8,17
Sardinenkonserven												
EU	129	3,55	361	3,20	153	3,19	400	3,28	1.341	3,44	3.255	2,94
Drittländer	115	3,38	347	3,14	140	3,07	387	3,25	1.246	3,36	3.055	2,91
	14	4,93	15	4,56	13	4,57	14	4,13	95	4,49	200	3,49
Tiefgefrorene, panierte Fischfilets 1)												
EU	4.711	3,35	8.166	2,97	4.405	3,41	2.278	2,88	37.181	3,32	45.430	2,99
Drittländer	4.449	3,28	7.995	2,94	4.138	3,36	2.037	2,77	35.693	3,28	43.973	2,96
	262	4,59	171	4,13	266	4,06	241	3,79	1.488	4,23	1.457	4,09
Andere Krebsiere, zuber. (inkl. Hummer)												
EU	283	7,40	319	9,04	307	8,23	297	9,37	2.245	7,90	2.480	8,21
Drittländer	231	6,59	268	9,18	269	7,91	260	9,45	1.873	7,62	2.005	8,43
	52	11,00	51	8,31	39	10,41	37	8,80	372	9,31	475	7,26
Weichtiere, zubereitet												
EU	226	3,03	490	2,96	315	2,81	244	3,18	2.157	3,02	2.784	3,17
Drittländer	206	2,91	465	2,92	299	2,66	211	3,13	1.984	2,89	2.555	3,10
	20	4,29	25	3,56	16	5,70	33	3,50	173	4,44	229	3,92
Krabben, zubereitet												
EU	66	5,64	106	4,15	27	6,41	99	4,21	330	5,52	621	4,88
Drittländer	66	5,58	106	4,13	26	6,11	96	3,92	327	5,43	617	4,80
	0	.	0	15,00	1	16,25	3	14,44	3	15,93	4	17,25
Räucherlachs												
EU	388	10,86	406	10,80	460	11,06	536	10,97	3.690	10,65	4.898	10,94
Drittländer	351	10,52	366	10,60	428	10,82	505	10,83	3.435	10,40	4.625	10,82
	37	14,01	39	12,66	32	14,17	31	13,28	255	14,06	273	12,91
Forellen, geräuchert												
EU	20	9,74	12	12,38	36	9,16	7	11,13	234	9,48	169	10,61
Drittländer	19	9,58	10	12,33	35	8,97	4	10,89	226	9,34	155	10,43
	1	16,00	2	12,63	1	17,50	3	11,54	8	13,25	14	12,52

1) ohne Heringsfülets, roh, paniert, gefroren

Quelle: Statistisches Bundesamt, Wiesbaden

Fänge deutscher Fischereifahrzeuge

Angaben in Tonnen Fanggewicht

Hinweis: Längenangaben der Fischereifahrzeuge in Meter über alles

Aal

Fanggebiet	Zone	Große Hoch-seefischerei	Kleine Hochsee- und Küstenfischerei			Gesamt
			ab 20,0 m	10,0 bis 19,99m	bis 9,99 m	
III	EG			16	39	55
IV EG	EG					0
Gesamt:		0	0	16	39	55

Blauer Wittling

Fanggebiet	Zone	Große Hoch-seefischerei	Kleine Hochsee- und Küstenfischerei			Gesamt
			ab 20,0 m	10,0 bis 19,99m	bis 9,99 m	
Spitzbergen	NSP					0
II a	A					0
II a, III, IV (EG) (Nordsee)	EG					0
Vb, VI, VII	EG	5.023				5.023
VIII a, b, d	EG					0
VIII e (westliche Biskaya)	EG					0
XII	EG					0
Faröer	FAR					0
Norwegen nördl. 62 ° N, Jan Mayen	NN					0
I, VI, VII, XII, XIV	A					0
Grönland XIV, V, XII	GD					0
Gesamt:		5.023	0	0	0	5.023

Plattfische unsortiert außer Scholle und Seezunge

Fanggebiet	Zone	Große Hoch-seefischerei	Kleine Hochsee- und Küstenfischerei			Gesamt
			ab 20,0 m	10,0 bis 19,99m	bis 9,99 m	
III	EG			4	6	10
IV (alle Zonen)	EG		38	2		40
Gesamt		0	38	6	6	50

Flunder/ Strubbutt

Fanggebiet	Zone	Große Hoch-seefischerei	Kleine Hochsee- und Küstenfischerei			Gesamt
			ab 20,0 m	10,0 bis 19,99m	bis 9,99 m	
III	EG		165	552	274	991
IV (alle Zonen)	EG		36	7		43
Gesamt		0	201	559	274	1.034

Garnelen

Fanggebiet	Zone	Große Hoch-seefischerei	Kleine Hochsee- und Küstenfischerei			Gesamt
			ab 20,0 m	10,0 bis 19,99m	bis 9,99 m	
III	EG			12	6	18
IV (alle Zonen)	EG		1.352	9.729	19	11.100
Gesamt		0	1.352	9.741	25	11.118

Goldlachs (Glasauge)

Fanggebiet	Zone	Große Hoch-seefischerei	Kleine Hochsee- und Küstenfischerei			Gesamt
			ab 20,0 m	10,0 bis 19,99m	bis 9,99 m	
II a (EG), IV (alle Zonen)	EG					0
V	EG					0
VI, VII	EG	115				115
Island	IS					0
Faröer	FAR					0
Gesamt:		115	0	0	0	115

Grenadier

Fanggebiet	Zone	Große Hoch-seefischerei	Kleine Hochsee- und Küstenfischerei			Gesamt
			ab 20,0 m	10,0 bis 19,99m	bis 9,99 m	
Grönland XIV, V, XII	GD	19				19
Grönland NAFO-1	NFGD					0
VII	EG					0
Gesamt		19	0	0	0	19

Hai

Fanggebiet	Zone	Große Hoch-seefischerei	Kleine Hochsee- und Küstenfischerei			Gesamt
			ab 20,0 m	10,0 bis 19,99m	bis 9,99 m	
II a (EG), IV (alle Zonen)	EG					0
V EG	EG					0
VI EG	EG					0
VII EG	EG					0
VIII EG	EG					0
Island	IS					0
XII	A					0
Grönland XIV, V, XII	GD					0
Gesamt		0	0	0	0	0

Hering

Fanggebiet	Zone	Große Hoch-seefischerei	Kleine Hochsee- und Küstenfischerei			Gesamt
			ab 20,0 m	10,0 bis 19,99m	bis 9,99 m	
Spitzbergen	NSP	7.381				7.381
I, II (einschl. Norwegen)	EG	1.992				1.992
III b, c, d (Ostsee)	EG		5.167	7.965	3.430	16.562
IIIa (Skagerak und Kattegat)	EG					0
IVa, IV b (alle Zonen)	EG		810			810
IVc, VII d	EG					0
V b (EG), VI a Nord, VI b	EG					0
VII d-k	EG					0
II a	A					0
Gesamt		9.373	5.977	7.965	3.430	26.745

Holzmakrele

Fanggebiet	Zone	Große Hoch-seefischerei	Kleine Hochsee- und Küstenfischerei			Gesamt
			ab 20,0 m	10,0 bis 19,99m	bis 9,99 m	
II a, IV (EG) (Nordsee)	EG	1.302	1			1.303
V b, VI, VII, VIII a, b, d, e	EG	9.374				9.374
III b, c, d (Ostsee)	EG			58		58
Mauretanien	MAU					0
südpazifischer Ozean	A	29.869				29.869
Gesamt		40.545	1	58	0	40.604

Kabeljau

Fanggebiet	Zone	Große Hoch-seefischerei	Kleine Hochsee- und Küstenfischerei			Gesamt
			ab 20,0 m	10,0 bis 19,99m	bis 9,99 m	
III a Nord (Skagerrak) (alle Zonen)	EG		45	3		48
III a Süd (Kattegat)	EG		1			1
III b, c, d (EG) (Ostsee)	EG		2.858	2.340	255	5.453
IIa (EG), IV (alle Zonen) (Nordsee)	EG	2	1.644	119		1765
(dav. Norw.)			(417)			(417)
Vb, VI	EG					0
(dav. V b, VI a)						()
I, II	A					0
NAFO außerh. nationaler Gewässer 2J/2KL	NF					0
NAFO außerh. nationaler Gewässer 3NO	NF					0
NAFO außerh. nationaler Gewässer 3M	NF					0
Farøer (Quote gemeinsam mit Schellfisch)	FAR					0
Norwegen nördl. 62 ° N, Jan Mayen	NN	3.555				3.555
Spitzbergen	NSP	4.100				4100
Grönland XIV, V, XII	GD	322				322
Grönland NAFO-1	NFGD					0
Island V	IS					0
Gesamt		7.979	4.548	2.462	255	15.244

Kaisergranat

Fanggebiet	Zone	Große Hoch-seefischerei	Kleine Hochsee- und Küstenfischerei			Gesamt
			ab 20,0 m	10,0 bis 19,99m	bis 9,99 m	
IIa, III b, c, d (EG)	EG			10		10
II a, IV (EG) (Nordsee)	EG		297	2		299
VI EG	EG					0
Gesamt:		0	297	12	0	309

Katfisch

Fanggebiet	Zone	Große Hoch-seefischerei	Kleine Hochsee- und Küstenfischerei			Gesamt
			ab 20,0 m	10,0 bis 19,99m	bis 9,99 m	
IIa (EG), III, IV (alle Zonen)	EG		12			12
Spitzbergen	NSP	34				34
Norwegen nördl. 62 ° N, Jan Mayen	NN	4				4
Grönland XIV, V, XII	GD					0
Island	IS					0
Gesamt:		36	12	0	0	56

Knurrhahn

Fanggebiet	Zone	Große Hoch-seefischerei	Kleine Hochsee- und Küstenfischerei			Gesamt
			ab 20,0 m	10,0 bis 19,99m	bis 9,99 m	
IV (alle Zonen)	EG		52	5		57
III a	EG					0
Gesamt:		0	52	5	0	57

Lachs

Fanggebiet	Zone	Große Hoch-seefischerei	Kleine Hochsee- und Küstenfischerei			Gesamt
			ab 20,0 m	10,0 bis 19,99m	bis 9,99 m	
III b, c, d (EG) (Ostsee) (Anzahl)						0
III b, c, d (EG) (Ostsee) (Gewicht in t.)	EG			1	1	2
Gesamt:		0	0	0	0	0

Leng

Fanggebiet	Zone	Große Hoch-seefischerei	Kleine Hochsee- und Küstenfischerei			Gesamt
			ab 20,0 m	10,0 bis 19,99m	bis 9,99 m	
II a EG	EG					0
IV (alle Zonen)	EG	1	38	1		40
III, V, VI (EG)	EG		6			6
VII (EG)	EG		6			6
Farøer	FAR					0
Norwegen nördl. 62 ° N, Jan Mayen	NN	9				9
Gesamt:		10	50	1	0	61

Limande

Fanggebiet	Zone	Große Hoch-seefischerei	Kleine Hochsee- und Küstenfischerei			Gesamt
			ab 20,0 m	10,0 bis 19,99m	bis 9,99 m	
III	EG		3			3
IV (alle Zonen)	EG		43	1		44
Gesamt:		0	46	1	0	47

Lumb

Fanggebiet	Zone	Große Hoch-seefischerei	Kleine Hochsee- und Küstenfischerei			Gesamt
			ab 20,0 m	10,0 bis 19,99m	bis 9,99 m	
V EG, VI, VII	EG					0
IIa (EG), IV (alle Zonen)	EG		1			1
Farøer	FAR					0
Gesamt:		0	1	0	0	1

Makrele

Fanggebiet	Zone	Große Hoch-seefischerei	Kleine Hochsee- und Küstenfischerei			Gesamt
			ab 20,0 m	10,0 bis 19,99m	bis 9,99 m	
II (ohne EG) V b, VI, VII, VIII a, b, d, e, VIII c	EG	10.287				10.287
IIa (EG), III, IV (alle Zonen)	EG		18		1	19
Mauretaniien	MAU					0
südpazifischer Ozean	A	1.154				1.154
Gesamt:		11.441	18	0	1	10.306

Miesmuscheln

Fanggebiet	Zone	Große Hoch-seefischerei	Kleine Hochsee- und Küstenfischerei			Gesamt
			ab 20,0 m	10,0 bis 19,99m	bis 9,99 m	
III	EG			325	1	326
IV (alle Zonen)	EG		534			534
VIII c	EG					0
Gesamt:		0	534	325	1	860

Pilchard

Fanggebiet	Zone	Große Hoch-seefischerei	Kleine Hochsee- und Küstenfischerei			Gesamt
			ab 20,0 m	10,0 bis 19,99m	bis 9,99 m	
Mauretaniien	MAU					0
VI, VII, VIII	EG					0
Gesamt:		0	0	0	0	0

Pollack

Fanggebiet	Zone	Große Hoch-seefischerei	Kleine Hochsee- und Küstenfischerei			Gesamt
			ab 20,0 m	10,0 bis 19,99m	bis 9,99 m	
II a (EG), IV (alle Zonen)	EG		30	6		36
III	EG		6	1		7
VI	EG					0
Norwegen nördl. 62 ° N, Jan Mayen	NN					0
Gesamt:		0	36	7	0	43

Rochen

Fanggebiet	Zone	Große Hoch-seefischerei	Kleine Hochsee- und Küstenfischerei			Gesamt
			ab 20,0 m	10,0 bis 19,99m	bis 9,99 m	
II a (EG), IV (alle Zonen)	EG		11	3		14
V b, VI, VII	EG					0
Grönland XIV, V, XII (pelagisch)	GD					0
Island	IS					0
Gesamt:		0	11	3	0	14

Rotbarsch

Fanggebiet	Zone	Große Hoch-seefischerei	Kleine Hochsee- und Küstenfischerei			Gesamt
			ab 20,0 m	10,0 bis 19,99m	bis 9,99 m	
II a (EG)	EG					0
II a	A					0
IV (alle Zonen)	EG					0
VI EG	EG					0
VII	EG					0
XII, XIV	A					0
Faröer	FAR					0
Grönland NAFO-1	NFGD					0
Grönland XIV, V, XII (Grund.)	GD	10				10
Grönland XIV, V, XII (pelagisch)	GD					0
NAFO außerh. nationaler Gewässer	A					0
Norwegen nördl. 62 ° N, Jan Mayen	NN	80				80
Spitzbergen	NSP	12				12
Gesamt:		102	0	0	0	102

Rotzunge

Fanggebiet	Zone	Große Hoch-seefischerei	Kleine Hochsee- und Küstenfischerei			Gesamt
			ab 20,0 m	10,0 bis 19,99m	bis 9,99 m	
IV	EG		4			4
IV	N					0
III	EG					0
Gesamt:		0	4	0	0	4

Sardelle

Fanggebiet	Zone	Große Hoch-seefischerei	Kleine Hochsee- und Küstenfischerei			Gesamt
			ab 20,0 m	10,0 bis 19,99m	bis 9,99 m	
III	EG					0
Mauretanien	MAU					0
Gesamt:		0	0	0	0	0

Sardinella

Fanggebiet	Zone	Große Hoch-seefischerei	Kleine Hochsee- und Küstenfischerei			Gesamt
			ab 20,0 m	10,0 bis 19,99m	bis 9,99 m	
Mauretanien	MAU					0
Gesamt:		0	0	0	0	0

Scharbe/ Rauhe Scharbe

Fanggebiet	Zone	Große Hoch-seefischerei	Kleine Hochsee- und Küstenfischerei			Gesamt
			ab 20,0 m	10,0 bis 19,99m	bis 9,99 m	
IIIa; III b, c, d (Ostsee)	EG		41	176	56	273
IV (alle Zonen)	EG		213	9		222
VII	EG					0
Island	IS					0
Spitzbergen	NSP					0
Gesamt:		0	254	185	56	495

Schellfisch

Fanggebiet	Zone	Große Hoch-seefischerei	Kleine Hochsee- und Küstenfischerei			Gesamt
			ab 20,0 m	10,0 bis 19,99m	bis 9,99 m	
IIIa (alle Zonen); III b, c, d (Ostsee)	EG		80			80
IIa (EG), IV (alle Zonen) (Nordsee)	EG	15	463	2		480
(dav. Norw.)			(120)			(120)
Vb, VI	EG					0
(dav. Vb, VIa)						0
Farøer	FAR					0
Norwegen nördl. 62 ° N, Jan Mayen	NN	596				596
Spitzbergen	NSP	1314				1.314
Gesamt:		1.925	543	2	0	2.470

Scholle

Fanggebiet	Zone	Große Hoch-seefischerei	Kleine Hochsee- und Küstenfischerei			Gesamt
			ab 20,0 m	10,0 bis 19,99m	bis 9,99 m	
III a Nord (Skagerrak)	EG		16			16
III a Süd (Kattegat)	EG		1	2		3
III b, c, d (Ostsee)	EG		34	98	17	149
IIa (EG), IV (alle Zonen) (Nordsee)	EG		1.800	26	17	1.843
(dav. Norw.)			(13)			(13)
Gesamt:		0	1.851	126	34	2.011

Schwarzer Heilbutt

Fanggebiet	Zone	Große Hoch-seefischerei	Kleine Hochsee- und Küstenfischerei			Gesamt
			ab 20,0 m	10,0 bis 19,99m	bis 9,99 m	
Grönland XIV, V, XII	GD	4.444				4.444
Grönland NAFO-1	NFGD	834				834
Norwegen nördl. 62 ° N, Jan Mayen	NN					0
Spitzbergen	NSP	12				12
Gesamt:		5.290	0	0	0	5.290

Seelachs

Fanggebiet	Zone	Große Hoch-seefischerei	Kleine Hochsee- und Küstenfischerei			Gesamt
			ab 20,0 m	10,0 bis 19,99m	bis 9,99 m	
IIa (EG), III, IV (alle Zonen)	EG	1.338	9.973	1		11.312
(dav. Norw.)		(4)	(7.500)			(7.504)
Vb, VI	EG	298				298
Farøer	FAR					0
Norwegen nördl. 62 ° N, Jan Mayen	NN	1.871				1.871
Spitzbergen	NSP					0
Grönland XIV, V, XII	GD					0
Südpazifischer Ozean	A					0
Gesamt:		3.507	9.973	1	0	13.481

Seehecht

Fanggebiet	Zone	Große Hoch-seefischerei	Kleine Hochsee- und Küstenfischerei			Gesamt
			ab 20,0 m	10,0 bis 19,99m	bis 9,99 m	
IIa (EG), IV (alle Zonen) (Nordsee)	EG		140			140
III a, III b, c, d (EG)	EG		5			5
VI	EG					0
Norwegen nördl. 62 ° N, Jan Mayen	NN					0
Gesamt:		0	145	0	0	145

Seeteufel

Fanggebiet	Zone	Große Hoch-seefischerei	Kleine Hochsee- und Küstenfischerei			Gesamt
			ab 20,0 m	10,0 bis 19,99m	bis 9,99 m	
III a EG	EG					0
II a (EG), IV (alle Zonen)	EG		224			224
Vb, VI	EG		211			211
VII, VIII	EG		93			93
Gesamt:		0	528	0	0	528

Seezunge

Fanggebiet	Zone	Große Hoch-seefischerei	Kleine Hochsee- und Küstenfischerei			Gesamt
			ab 20,0 m	10,0 bis 19,99m	bis 9,99 m	
IIIa; III b, c, d (EG)	EG		7	8		15
II (EG), IV (alle Zonen) (Nordsee)	EG		289	142		431
Gesamt:		0	296	150	0	446

Sonstige Fische

Fanggebiet	Zone	Große Hoch-seefischerei	Kleine Hochsee- und Küstenfischerei			Gesamt
			ab 20,0 m	10,0 bis 19,99m	bis 9,99 m	
Andere Arten Norwegen IV	EG					0
II a (EG)	EG					0
III a Süd	EG					0
III a Nord	EG		26			26
III b, c, d (EG)	EG			106	842	948
IV (alle Zonen)	EG		12.278	2		12.280
V (EG)	EG					0
VI (EG)	EG		79			79
VII (EG)	EG		39			39
VIII (EG)	EG					0
IX (EG)	EG					0
XII (EG)	EG		50			50
XII, XIV	A		25			25
Grönland XIV, V, XII	GD					0
Island V	IS					0
Mauretanien	MAU					0
NAFO außerh. nationaler Gewässer	NF					0
Norwegen nördl. 62 ° N, Jan Mayen	NN					0
Spitzbergen	NSP	14				14
südpazifischer Ozean	A	114				114
Gesamt:		128	12.457	108	842	13.575

Sprotte

Fanggebiet	Zone	Große Hoch-seefischerei	Kleine Hochsee- und Küstenfischerei			Gesamt
			ab 20,0 m	10,0 bis 19,99m	bis 9,99 m	
III b, c, d (Ostsee)	EG		18.079	3.008		21.087
VII d, e	EG					0
IIa (EG), IV (EG) (Nordsee)	EG		1.552			1.552
Gesamt:		0	19.631	3.008	0	22.639

Steinbutt

Fanggebiet	Zone	Große Hoch-seefischerei	Kleine Hochsee- und Küstenfischerei			Gesamt
			ab 20,0 m	10,0 bis 19,99m	bis 9,99 m	
III	EG		4	33	26	63
IV (alle Zonen)	EG		140	9		149
VI, VII	EG					0
Gesamt:		0	144	42	26	212

Stint

Fanggebiet	Zone	Große Hoch-seefischerei	Kleine Hochsee- und Küstenfischerei			Gesamt
			ab 20,0 m	10,0 bis 19,99m	bis 9,99 m	
II a (EG), IIIa, IV (alle Zonen)	EG					0
III b, c, d (Ostsee)	EG					0
Gesamt		0	0	0	0	0

Taschenkrebs

Fanggebiet	Zone	Große Hoch-seefischerei	Kleine Hochsee- und Küstenfischerei			Gesamt
			ab 20,0 m	10,0 bis 19,99m	bis 9,99 m	
IIIa; III b, c, d (Ostsee)	EG					0
II a (EG), IV (alle Zonen)(Nordsee)	EG		67	51		118
V, VI, VII	EG					0
Gesamt		0	67	51	0	118

Tintenfisch

Fanggebiet	Zone	Große Hoch-seefischerei	Kleine Hochsee- und Küstenfischerei			Gesamt
			ab 20,0 m	10,0 bis 19,99m	bis 9,99 m	
II a (EG), III, IV (alle Zonen)(Nordsee)	EG	1	2			3
Gesamt		1	2	0	0	3

Thunartige Fische

Fanggebiet	Zone	Große Hoch-seefischerei	Kleine Hochsee- und Küstenfischerei			Gesamt
			ab 20,0 m	10,0 bis 19,99m	bis 9,99 m	
Mauretanien	MAU					0
Gesamt		0	0	0	0	0

Weißer Heilbutt

Fanggebiet	Zone	Große Hoch-seefischerei	Kleine Hochsee- und Küstenfischerei			Gesamt
			ab 20,0 m	10,0 bis 19,99m	bis 9,99 m	
II a (EG), III, IV (alle Zonen)	EG		12			12
V (EG)	EG					0
Farøer	FAR					0
Grönland XIV, V, XII	GD	6				6
Island	IS					0
Norwegen nördl. 62 ° N, Jan Mayen	NN	8				8
Gesamt		14	12	0	0	26

Wittling

Fanggebiet	Zone	Große Hoch-seefischerei	Kleine Hochsee- und Küstenfischerei			Gesamt
			ab 20,0 m	10,0 bis 19,99m	bis 9,99 m	
III a	EG					0
III b, c, d (Ostsee)	EG		55	202	3	260
II a (EG), IV (alle Zonen)	EG		86			86
(dav. Norw.)			(6)			(6)
Farøer	FAR					0
Vb, VI	EG					0
XII, XIV	A					0
Gesamt		0	141	202	3	346

Zusammenfassung:

Fanggebiet	Zone	Große Hoch-seefischerei	Kleine Hochsee- und Küstenfischerei			Gesamt
			ab 20,0 m	10,0 bis 19,99m	bis 9,99 m	
EG-Meer einschl. Norw. IV	EG	29.748	59.237	25.036	4.992	119.013
Außerhalb nationaler Zonen	A	31.138	25	0	0	25
Gewässer der Farøer	FAR	0	0	0	0	0
NAFO außerh. nationaler Gewässer	NF-A	0	0	0	0	0
Gewässer Grönland NAFO-1	NFGD	834	0	0	0	834
Grönländische Gewässer	GD	4.801	0	0	0	4.801
Isländische Gewässer	IS	0	0	0	0	0
Gewässer Norwegens nördl. 62°	NN	6.123	0	0	0	6.123
Gewässer Norwegen Spitzbergen	NSP	12.867	0	0	0	12.867
Gewässer Mauretaniens	MAU	0	0	0	0	0
Gesamt		85.511	59.262	25.036	4.992	174.801

1. Quotierte Arten- EG-Meer einschl. Norw. IV und außerhalb von Drittlandstaaten

Angaben in Tonnen Fanggewicht

Kabeljau (COD) Gebiet	Quoten 2009			Ausnutzung 2009 vorläufig				
	Gesamt	Hochsee	Kutter	Hochsee	Kutter	Gesamt	%	Rest
IIla Nord (alle Zonen) COD/03AN	83	0	83	0	31	31	37,3	52
IIla Süd COD/03AS	7	0	7	0	1	1	14,3	6
(1)(2)(3)(4)(5) IV, IIa (EG) COD/2A3AX4	2.636	3	2.633	2	1.263	1.265	48,0	1.371
davon Norwegen COD/*04N- (EL) MARGIN 3.100				0	315	315		
Vb, VI, XII, XIV COD/561214	4	allgemeine Quote (4)		0	0	0	0,0	4
davon Vb (EG), VIa COD/*5BC6A (EL) MARGIN 4				0	0	0		

(1) 16 t von GBR an H 19.02.09
(2) 6 t von H an K 26.02.09
(3) 314 t von H, 36 t von K an BEL 13.03.09
(4) 100 t von K an GBR 31.05.09
(5) 30 t von K an GBR 08.06.09
(6) 11 von VO 649/09

Dorsch (COD) Gebiet	Quoten 2009			Ausnutzung 2009 vorläufig				
	Gesamt	Hochsee	Kutter	Hochsee	Kutter	Gesamt	%	Rest
IIlb, c, d (EG)	7.902	0	7.902		5.169	5.169	65,4	2.733
(4)(6)(7) davon westliche Ostsee (22-24) COD/3BC+24	4.351	0	4.351		2.211	2.211	50,8	2.140
(1)(2)(3)(5) davon östliche Ostsee (25-32) COD/3DX32	3.551	0	3.551		2.958	2.958	83,3	593

(1) 100 t an POL 17.02.09
(2) 150 t an POL 22.04.09
(3) 227 t von DNK an K 29.04.09
(4) 500 t von POL an K 22.05.09
(5) 500 t von K an POL 25.05.09
(6) 331 t von VO 649/09
(7) 33 t von POL an K 15.07.09

Schellfisch (HAD) Gebiet	Quoten 2009			Ausnutzung 2009 vorläufig				
	Gesamt	Hochsee	Kutter	Hochsee	Kutter	Gesamt	%	Rest
IIla, b, c, d HAD/3A/BCD	118	0	118	0	41	41	34,7	77
(1) IIa (EG), IV HAD/2AC4	981	57	924	15	239	254	25,9	727
davon Norwegen HAD/*04N- (EL) MARGIN 1.061				0	80	80		
(3) Vb, XII, XIV HAD/6B1214	18	allgemeine Quote (18)		0	0	0	0,0	18
(2) Vb, VIa (EG) HAD/5BC6A	6	allgemeine Quote (6)		0	0	0	0,0	6

(1) 80 t von H an POL 31.03.09
(2) 11 von VO 649/09
(3) 21 von VO 649/09

Seelachs (POK) Gebiet	Quoten 2009			Ausnutzung 2009 vorläufig				
	Gesamt	Hochsee	Kutter	Hochsee	Kutter	Gesamt	%	Rest
(1)(2)(3)(4)(5) IIa (EG), III (EG), IV POK/2A34	13.802	1.603	12.199	1.337	8.930	10.267	74,4	3.535
(6)(7)(8)(9)(10) Vb, VI, XII, XIV POK/561214	821	328	493	298		298	36,3	523

(1) 383 t von H an K 26.02.09
(2) 900 t von POL an H 04.03.09
(3) 30 t von BEL an K 11.03.09
(4) 100 t von K an H 16.03.09 (im Rahmen Belgientausch)
(5) 69 t von H an GBR 06.04.09
(6) 296 t von K an DNK 30.04.09
(7) 40 t von GBR 14.05.09
(8) 20 t von GBR 04.06.09
(9) 20 t von GBR 09.06.09
(10) 30 t von K an DNK 01.07.09

Heller Seelachs (POL) Gebiet	Quoten 2009			Ausnutzung 2009 vorläufig				
	Gesamt	Hochsee	Kutter	Hochsee	Kutter	Gesamt	%	Rest
(1)(2)(3) VIIa, b, d, e (POL/8ABDE)	4	0	4				0,0	4

(1) 1 t von GBR 14.05.09
(2) 1 t von GBR 08.06.09
(3) 2 t von GBR 04.06.09

Wittling (WHG) Gebiet	Quoten 2009			Ausnutzung 2009 vorläufig				
	Gesamt	Hochsee	Kutter	Hochsee	Kutter	Gesamt	%	Rest
(1)(2)(3)(4) IIa (EG), IV WHG/2AC4	171	allgemeine Quote (171)			81	81	47,4	90
davon Norwegen WHG/*04N- (EL) MARGIN 303					6	6		
Vb (EG), VI, XII, XIV WHG/561214	5	allgemeine Quote (5)					0,0	5

(1) 50 t an GBR 20.02.09
(2) 2 t an GBR 14.05.09
(3) 40 t an GBR 09.06.09
(4) 40 t an GBR 10.06.09
(5) 1 t von VO 649/09

Scholle (PLE) Gebiet	Quoten 2009			Ausnutzung 2009 vorläufig				
	Gesamt	Hochsee	Kutter	Hochsee	Kutter	Gesamt	%	Rest
IIla Nord PLE/03AN	37	0	37		8	8	21,6	29
IIla Süd PLE/03AS	23	0	23		3	3	13,0	20
(5) IIa (EG), IV PLE/2A3AX4	3.049	0	3.049		1.539	1.539	50,5	1.510
davon Norwegen PLE/*04N (EL) MARGIN 3.035					10	10		-10
(6) III b, c, d (EG) PLE/3BCD-C	271	0	271		132	132	48,7	139

(1) 5 t von GBR an K 19.02.09
(2) 60 t von K an NLD 23.02.09
(3) 29 t von NLD an K 27.02.09
(4) 20 t von GBR an K 04.06.09
(5) 20 t von GBR an K 08.06.09
(6) 29 t von VO 649/09

Seezunge (SOL) Gebiet	Quoten 2009			Ausnutzung 2009 vorläufig				
	Gesamt	Hochsee	Kutter	Hochsee	Kutter	Gesamt	%	Rest
(5) IIa, b, c, d (EG) SOL/3A/BCD	44	0	44		15	15	34,1	29
(1)(2)(3)(4) II, IV (alle Zonen) SOL/24	624	0	624		347	347	55,6	277

(1) 150 t von K an GBR 23.02.09
(2) 25 t von K an NLD 23.02.09
(3) 150 t von K an BEL 13.03.09
(4) 22 t von VO 649/09
(5) 5 t von VO 649/09

Blauer Wittling (WHB)		Quoten 2009			Ausnutzung 2009 vorläufig				
Gebiet	Gesamt	Hochsee	Kutter	Hochsee	Kutter	Gesamt	%	Rest	
(1)(2)(3)(4)(5) I, II, III, IV, V, VI, VII, VIIIa,b,d,e,									
(6)(7) XII, XIV (EG und A) WHB/1X14	5.599	5.599	0	5.023		5.023	89,7	576	
davon Norwegen (68% der Quote) WHB/NZJM (SC)	2.989	2.989	0						
davon Färder (27% der Quote) WHB/05B-F (SC)	1.187	1.187	0						
(1) 5.000 t von ESP an H 03.03.09			(7) 32 t von DNK 31.07.09						
(2) 272 t von PRT an H 09.03.09 (Package 1)									
(3) 616 t von PRT an H 09.03.09 (Package 2)									
(4) 1.000 t von BEL an H 11.03.09									
(5) 5.721 t von H an NLD 11.05.09									
(6) 4 t von VO 649/09									

Makrele (MAC)		Quoten 2009			Ausnutzung 2009 vorläufig				
Gebiet	Gesamt	Hochsee	Kutter	Hochsee	Kutter	Gesamt	%	Rest	
Ila (ohne EG), Vb (EG), VI, VII, VIIIa,b,d,e, XII, XIV									
(1)(2) MAC/2CX14-	19.887	19.832	55	10.287	0	10.287	51,7	9.600	
davon MAC/04A-C (SC)	5.981	5.981	0		0	0	0,0	5.981	
(3)(4) COPACE 34.1.1 (EG) MAC/BC3411	1.524	1.524	0		0	0	0,0	1.524	
(6) davon MAC/8ABD (SC) Margin	1.524	1.524	0		0	0	0,0	1.524	
(5) Ila (EG), IIIa und IV, IIIb,c,d (EG) MAC/2A34	759	704	55	0	19	19	2,5	740	
(1) 24 t von NLD an H 27.02.09									
(2) 42 t von NLD an H 27.02.09									
(3) 468 t von PRT an H 09.03.09 (Package 1)									
(4) 1.058 t von PRT an H 09.03.09 (Package 2)									
(5) 240 t von BEL an H 11.03.09									
(6) 1.524 t von PRT an H 16.04.09									

Sprotte (SPR)		Quoten 2009			Ausnutzung 2009 vorläufig				
Gebiet	Gesamt	Hochsee	Kutter	Hochsee	Kutter	Gesamt	%	Rest	
(6) IIIa SPR/03A	187	114	73				0,0	187	
(1)(2)(3)(4)(5)(8) III b, c, d (EG) SPR/3BCD-C	25.950	0	25.950		21.088	21.088	81,3	4.862	
VII d, e SPR/7DE	31	31	0				0,0	31	
(7)(9) IIIa (EG), IV (EG) SPR/2AC4-C	6.729	5.000	1.729		1.449	1.449	21,5	5.280	
(1) 5.500 t von K an DNK 10.02.09			(6) 114 t von DNK an H 31.07.09						
(2) 2.000 t von K an POL 13.02.09			(7) 2.500 t von DNK an H 31.07.09						
(3) 1.000 t von K an DNK 26.03.09			(8) 800 t von K an DNK 18.08.09						
(4) 3.000 t von POL an K 21.04.09			(9) 2.500 t von K an H 19.08.09						
(5) 3.256 t von VO 649/09									

Seehacht (HKE)		Quoten 2009			Ausnutzung 2009 vorläufig				
Gebiet	Gesamt	Hochsee	Kutter	Hochsee	Kutter	Gesamt	%	Rest	
(2) IIIa (EG), IV (EG) HKE/2AC4-C	134	0	134		51	51	38,1	83	
(1) VI, VII (EG); XII, XIV (Int) HKE/571214	2	0	2	0	4	4	200,0	-2	
(1) 2 t von FRA an K 19.02.09				(3) Einfügen von HKE/3A/BCD mit - 2t aus 2008 nach VO 649/09					
(2) 14 t von VO 649/09									

Seeteufel (ANF)		Quoten 2009			Ausnutzung 2009 vorläufig				
Gebiet	Gesamt	Hochsee	Kutter	Hochsee	Kutter	Gesamt	%	Rest	
(2)(3)(6) Vb (EG), VI, XII, XIV ANF/561214	173	0	173		211	211	122,0	-38	
(7) VII ANF/07	320	0	320		93	93	29,1	227	
(4)(5) IIIa (EG), IV (EG) ANF/2AC4-C	407	0	407		203	203	49,9	204	
(1) IV (N) ANF/4AB-N	25	0	25		17	17	68,0	8	
(1) 6 t von GBR an K 14.05.09			(6) Fangstop zum 01.07.09						
(2) 40 t von K an GBR 14.05.09			(7) 31t von VO 649/09						
(3) 15 t von K an GBR 03.06.09									
(4) 15 t von K an GBR 03.06.09									
(5) 10 t von K an GBR 08.06.09									

Lache (SAL)		Quoten 2009			Ausnutzung 2009 vorläufig				
Gebiet	Gesamt	Hochsee	Kutter	Hochsee	Kutter	Gesamt	%	Rest	
III b, c, d, (EG) (Stück) SAL/3BCD-F	7.141	0	7.141		1.844	1.844	25,8	5.297	
ca. Tonnen	36	0	36		9	9	25,0	27	

Hering (HER)		Quoten 2009			Ausnutzung 2009 vorläufig				
Gebiet	Gesamt	Hochsee	Kutter	Hochsee	Kutter	Gesamt	%	Rest	
Ila (Masche >= 32 mm) HER/03A	250	0	250				0,0	250	
(24) IIIa (Masche < 32 mm) Beifänge HER/03A-BC	64	0	64				0,0	64	
VII g-k HER/7G-K	67	67	0				0,0	67	
Ila, IV, VIIid (Masche < 32 mm) Beifänge HER/2A47DX	79	0	79				0,0	79	
(23)(27) Vb,VlaN (EG),Vlb HER/5B6ANB	24	0	24				0,0	24	
(6)(31) IVc, VIIid HER/4CXB7D	4.210	4.210	0				0,0	4.210	
davon 50% HER/04B (SC) MARGIN 105									
(7)(13)(18)(26)									
(30)(34) IV (nördl. 53° 30'N) incl. IVb HER/4AB	1.102	700	402				0,0	1.102	
(1)(2)(3)(4)(5)									
(10)(11)(12)(14)									
(19)(22)(29)									
(9)(15)(16)(20)									
(28)(33) I, II (EG und A) HER/1/2	13.473	13.473	0				0,0	13.473	
(21) III b, c, d	12.619	12.619	0				0,0	12.619	
(8)(25)(32) davon in in westl. Ostsee HER/3BC+24	16.919	0	16.919		16.381	16.381	92,3	1.376	
(17) davon in östlicher Ostsee HER/3D-R31	838	0	838		14.988	14.988	88,6	1.931	
(1) 108 t von DNK an H 20.02.09			(14) 96 t von POL an H 06.04.09				100,1	-1	
(2) 151 t von DNK an H 20.02.09			(15) 109 t von ESP an H						
(3) 121 t von ESP an H 03.03.09			(16) 109 t von PRT						
(4) 36 t von PRT an H 09.03.09 (Package 1)			(17) Fangstop zum						
(5) 84 t von PRT an H 09.03.09 (Package 2)			(18) 300 t von H an						
(6) 3.000 t von BEL an H 11.03.09			(19) 2.400 t von NLD an H 11.05.09						
(7) 300 t von H an K 16.03.09 (im Rahmen Belgientausch)			(20) 2.160 t von NLD an H 11.05.09						
(8) 500 t von K an DNK 26.03.09			(21) Fangstop zum 08.05.09						
(9) 3.949 t von DNK an H 26.03.09			(22) 12 t von VO 649/09						
(10) 106 t von DNK an H 31.03.09			(23) 30 t von VO 649/09						
(11) 151 t von DNK an H 31.03.09			(24) 1 t von VO 649/09						
(12) 3.949 t von DNK 31.03.09			(25) 2.525 t von VO 649/09						
(13) 4.100 t von H an DNK 31.03.09			(26) 4.039 t an DNK 31.07.09						
			(27) 2.365 t von H an NLD 17.08.09						
			(28) 100 t von NLD an H 11.08.09						
			(29) 100 t von NLD an H 11.08.09						
			(30) 900 t von NLD an H 11.08.09						
			(31) 1.000 t von NLD an H 11.08.09						
			(32) 100 t von K an POL 18.08.09						
			(33) 159 t von DNK an H 20.08.09						
			(33) 6.121 t von H an DNK 19.08.09						

Holzmakrale (JAX)		Quoten 2009			Ausnutzung 2009 vorläufig				
Gebiet		Gesamt	Hochsee	Kutter	Hochsee	Kutter	Gesamt	%	Rest
(1)(2)(3)(4)(5)	Vb (EG), VI, VII,								
(6)(7)(8)	VIII a,b,d,e; XII, XIV JAX/578/14	19.206	19.206	0	9.674		9.674	50,4	9.532
	II a (EG), IV (EG) JAX/2AC4-C	1.772	1.751	21	1.302	1	1.303	73,5	469
	(1) 300 t von NLD an H 27.02.09			(7) 664 t von DNK 31.07.09					
	(2) 200 t von NLD an H 27.02.09			(8) 1.000 t von DNK an H 19.08.09					
	(3) 1.500 t von ESP an H 03.03.09								
	(4) 488 t von PRT an H 09.03.09 (Package 1)								
	(5) 1.101 t von PRT an H 09.03.09 (Package 2)								
	(6) 1.918 t von VO 649/09								
Kaisergranat (NEP)		Quoten 2009			Ausnutzung 2009 vorläufig				
Gebiet		Gesamt	Hochsee	Kutter	Hochsee	Kutter	Gesamt	%	Rest
(6)(8)	IIIa, III b, c, d (EG) NEP/3A/BCD	22	0	22		7	7	31,8	15
(1)(2)(3)(4)(7)	IIa (EG), IV (EG) NEP/2AC4-C	641	0	641		193	193	30,1	448
(5)	IV (N) NEP/4AB-N	2	0	2				0,0	2
	(1) 70 t von GBR an K 19.02.09			(6) 8 t von DNK an K 30.06.09					
	(2) 375 t von GBR an K 19.02.09			(7) 72 t von VO 649/09					
	(3) 35 t von GBR an K 10.03.09			(8) 3 t von VO 649/09					
	(4) 70 t von BEL an K 11.03.09								
	(5) 1 t von GBR an K 09.06.09								
Stintdorsch (NOP)		Quoten 2009			Ausnutzung 2009 vorläufig				
Gebiet		Gesamt	Hochsee	Kutter	Hochsee	Kutter	Gesamt	%	Rest
(1)	IIIa; IIa; IV (EG) NOP/2A3A4	316	311	5		7	7	2,2	309
	(1) 311 t von DNK an H 31.07.09								
Rotbarsch (RED)		Quoten 2009			Ausnutzung 2009 vorläufig				
Gebiet		Gesamt	Hochsee	Kutter	Hochsee	Kutter	Gesamt	%	Rest
(1)(2)(3)(4)	XIV, XII, V RED/51214	1.121	1.121	0				0,0	1.121
	(1) 375 t von H an LTU 08.06.09			(5) 200 t von H an PRT (Package 1)					
	(2) 700 t von H an LTU 08.06.09			(6) 300 t von H an PRT (Package 2)					
	(3) 500 t von H an ESP 08.06.09			(7) 400 t von H an LTU 21.07.09					
	(4) 70 t von H an POL 08.06.09			(8) 600 t von H an LTU 06.08.09					
Steinbutt / Glatthead (T/B)		Quoten 2009			Ausnutzung 2009 vorläufig				
Gebiet		Gesamt	Hochsee	Kutter	Hochsee	Kutter	Gesamt	%	Rest
(1)(2)(3)(4)	IIa (EG), IV (EG) T/B/2AC4-C	415	0	415		152	152	36,6	263
	(1) 100 t von GBR an K 19.02.09								
	(2) 50 t von BEL an K 11.03.09								
	(3) 25 t von GBR 14.05.09								
	(4) 29 t von VO 649/09								
Röchen (SRX)		Quoten 2009			Ausnutzung 2009 vorläufig				
Gebiet		Gesamt	Hochsee	Kutter	Hochsee	Kutter	Gesamt	%	Rest
(1)	IIa (EG), IV (EG) Beifang SRX/2AC4-C	16	0	16				0,0	16
	Vla-b (EG), VIIa-c, e-k (EG) SRX/67AKXD	19	0	19				0,0	19
	(1) 2 t von VO 649/09								
Kliesche / Flunder (D/F)		Quoten 2009			Ausnutzung 2009 vorläufig				
Gebiet		Gesamt	Hochsee	Kutter	Hochsee	Kutter	Gesamt	%	Rest
(1)(2)	IIa (EG), IV (EG) D/F/2AC4-C	2.440	0	2.440		243	243	10,0	2.197
	(1) 250 t von K an BEL 13.03.09								
	(2) 200 t von K an GBR 13.03.09								
Limande / Rotzunge (L/W)		Quoten 2009			Ausnutzung 2009 vorläufig				
Gebiet		Gesamt	Hochsee	Kutter	Hochsee	Kutter	Gesamt	%	Rest
	IIa (EG), IV (EG) L/W/2AC4-C	130	0	130		35	35	26,9	95
Dornhai (DGS)		Quoten 2009			Ausnutzung 2009 vorläufig				
Gebiet		Gesamt	Hochsee	Kutter	Hochsee	Kutter	Gesamt	%	Rest
(2)	IIa (EG), IV (EG) (Beifang) DGS/2AC4-C	6	0	6		1	1	16,7	5
(1)	I, V, VI, VII, VIII, XII, XIV DGS/15X14	19	allgemeine Quote (19)			1	1	5,3	18
	(1) 3 t von VO 649/09								
	(2) 11 t von VO 649/09								
Butte (LEZ)		Quoten 2009			Ausnutzung 2009 vorläufig				
Gebiet		Gesamt	Hochsee	Kutter	Hochsee	Kutter	Gesamt	%	Rest
(1)	IIa (EG), IV (EG) LEZ/2AC4-C	6	0	6		3	3	50,0	3
	(1) 2 t von FRA an K 19.02.09								
Schw. Degenfisch (BSF) (Beifang)		Quoten 2009			Ausnutzung 2009 vorläufig				
Gebiet		Gesamt	Hochsee	Kutter	Hochsee	Kutter	Gesamt	%	Rest
	I, II, III, IV BSF/1234	4	allgemeine Quote (4)						4
	V, VI, VII, XII BSF/56712-	32	allgemeine Quote (32)					0,0	32
Goldfische (ARU)		Quoten 2009			Ausnutzung 2009 vorläufig				
Gebiet		Gesamt	Hochsee	Kutter	Hochsee	Kutter	Gesamt	%	Rest
	III, IV ARU/3/4	12	allgemeine Quote (12)					0,0	12
	V, VI, VII ARU/567	405	405	0	30		30	7,4	375
	I, II (EG und A) ARU/1/2	31	31	0				0,0	31

Lümb (USK)		Quoten 2009			Ausnutzung 2009 vorläufig				
Gebiet	Gesamt	Hochsee	Kutter	Hochsee	Kutter	Gesamt	%	Rest	
I, II, XIV (EG und A) USK/1214EI	1	allgemeine Quote (1)							1
III (EG und A) USK/03-C	8	allgemeine Quote (8)							8
(5) IV (EG und A) USK/04-C	21	allgemeine Quote (21)							21
(1)(2)(3)(4) V, VI, VII (EG und A) USK/567EI	9	allgemeine Quote (9)			1		1		9
IV (N) USK/4AB-N	1	allgemeine Quote (1)						0,0	1
(1) 15 t von GBR 19.02.09		(6) 1 t von VO 649/09							
(2) 2 t von GBR 14.05.09									
(3) 1 t von GBR an K 31.05.09									
(4) 1 t von K an GBR 10.06.09									
(5) 2 t von VO 649/09 (Fehler in VO)									

Grenadlerfisch (RNG) Beifang		Quoten 2009			Ausnutzung 2009 vorläufig				
Gebiet	Gesamt	Hochsee	Kutter	Hochsee	Kutter	Gesamt	%	Rest	
I, II, IV, Va RNG/1245A-	2	allgemeine Quote (2)							2
IIla, b, c, d RNG/03-	5	allgemeine Quote (5)							5
Vb, VI, VII RNG/567-	7	allgemeine Quote (7)							7
VIII, IX, X, XII, XIV (EG und A) RNG/8X14-	34	allgemeine Quote (34)						0,0	34

Bläulung (BLI)		Quoten 2009			Ausnutzung 2009 vorläufig				
Gebiet	Gesamt	Hochsee	Kutter	Hochsee	Kutter	Gesamt	%	Rest	
II, IV, V BLI/245-	5	allgemeine Quote (5)							5
III BLI/03-	3	allgemeine Quote (3)						0,0	3
VI, VII (EG und A) BLI/67-	21	allgemeine Quote (21)						0,0	21

Läng (LIN)		Quoten 2009			Ausnutzung 2009 vorläufig				
Gebiet	Gesamt	Hochsee	Kutter	Hochsee	Kutter	Gesamt	%	Rest	
(5) I, II (EG und A) Beifang LIN/1/2	11	allgemeine Quote (11)			6		6		5
(2) IIIa (EG) LIN/03	8	allgemeine Quote (8)						0,0	8
(1)(3) IV (EG) LIN/04	201	0	201	1	12	13	6,5	188	
(4) V (EG und A) LIN/05	7	0	7				0,0	7	
(6) VI, VII, VIII, IX, X, XII, XIV LIN/6X14	162	0	162	2	12	14	8,6	148	
(7) IV (N) LIN/4AB-N	18	0	18		22	22	122,2	-4	
(1) 6 t von BEL an K 11.03.09		(4) 1 t von VO 649/09		(7) 3 t Abzug nach VO 649/09					
(2) 1 t von VO 649/09		(5) 1 t von VO 649/09							
(3) 18 t von VO 649/09		(6) 15 t von VO 649/09							

Tiefseehaie (DWS) Beifang		Quoten 2009			Ausnutzung 2009 vorläufig				
Gebiet	Gesamt	Hochsee	Kutter	Hochsee	Kutter	Gesamt	%	Rest	
(1) V, VI, VII, VIII, IX (EG und A) DWS/56789-	25	allgemeine Quote (25)						0,0	25
(1) 5 t von GBR an K 09.06.09									

Heringshai (POR)		Quoten 2009			Ausnutzung 2009 vorläufig				
Gebiet	Gesamt	Hochsee	Kutter	Hochsee	Kutter	Gesamt	%	Rest	
I, II, III, IV, V, VI, VII, VIII, IX, X, XII, XIII, XIV POR/1-14C	5	0	5				0,0	5	

Gabal dorsch (GFB) Beifang		Quoten 2009			Ausnutzung 2009 vorläufig				
Gebiet	Gesamt	Hochsee	Kutter	Hochsee	Kutter	Gesamt	%	Rest	
V, VI, VII (EG u. A) GFB/567-	10	allgemeine Quote (10)							10
I, II, III, IV (EG u. A) GFB/1234-	9	allgemeine Quote (9)							9

Schwarzer Heilbutt (GHL)		Quoten 2009			Ausnutzung 2009 vorläufig				
Gebiet	Gesamt	Hochsee	Kutter	Hochsee	Kutter	Gesamt	%	Rest	
IIa und IV (EG) IV (EG und A) GHL/2A-C46	7	allgemeine Quote (7)						0,0	7

Sandaal (SAN)		Quoten 2009			Ausnutzung 2009 vorläufig				
Gebiet	Gesamt	Hochsee	Kutter	Hochsee	Kutter	Gesamt	%	Rest	
(1)(2)(3)(4) IIa und IV (EG) IV (EG und A) SAN/2A3A4	12.834	600	12.234		12.234	12.234	95,3	600	
(5)(6)(7)(8) davon IIIa SAN/*03A							#DIV/0!		
(9)(10)(11)									
(1) 5.500 t von DNK an K 20.02.09		(4) 1.000 t von DNK an K 07.05.09		(7) 500 t von GBR 08.06.09			(10) 600 t von DNK an H 31.07.09		
(2) 2.000 t von DNK an K 25.03.09		(5) 1.200 t von DNK an K 27.05.09		(8) 800 t von DNK 19.06.09			(11) 33 t von DNK an K 19.08.09		
(3) 1.200 t von K an DNK 28.04.09		(6) 1.900 t von GBR an K 31.05.09		(9) Erhöhung Qq.auf 501 t nach VO (EG) Nr. 517/09					

Quoten gesamt									
Gesamt	Hochsee	Kutter	Hochsee	Kutter	Gesamt	%	Rest		
174.422			26.675	72.075	98.750	57	75.672		

1.1 andere Arten Norwegen IV (Fänge sind unter den einzelnen Fischarten aufgeführt)

OTH/04:N		Quoten 2009		
Gesamt	Hochsee	Kutter	Hochsee	Kutter
287	0	287		
287	0	287		
5 t von GBR an K 19.02.09				

2. Quotierte Arten in Drittländergewässern und NAFO - NEAFC

Angaben in Tonnen Fanggewicht

NAFO außerhalb nationaler Gewässer		Quoten 2009				Ausnutzung 2009 vorläufig				
Fischart		Gesamt	Hochsee	Kutter	Rest	Hochsee	Kutter	Gesamt	%	Rest
(7)(8)(9)(10)	Rotbarsch RED/N1F3K.	1.750	1.750	0					0,0	1.750
(2)(3)(4)(5)	Rotbarsch RED/N3M.	0	0	0					#DIV/0!	
(1)(6)	Schwarzer Heilbutt GHL/N3LMNO	0	0	0					#DIV/0!	
	Gesamt	1.750	0	0					0,0	1.750

(1) 150 t von H an ESP 02.03.09 (5) 275 t von H an PRT 10.03.09 (Package 2) (9) 400 t von LTU an H 21.07.09
(2) 513 t von H an ESP 02.03.09 (6) 178 t von H an PRT 10.03.09 (Package 2) (10) 600 t von LTU an H 07.08.09
(3) 375 t von LTU an H 09.03.09 (7) 700 t von LTU an H 23.04.09
(4) 100 t von H an PRT 10.03.09 (Packag (8) 50 t von LTU an H 25.06.09

Färøer		Quoten 2009				Ausnutzung 2009 vorläufig				
Fischart		Gesamt	Hochsee	Kutter	Rest	Hochsee	Kutter	Gesamt	%	Rest
(5)	Kabeljau/Schellfisch C/H/05B-F.	3	3	0					0,0	3
(7)	Seelachs POK/05B-F.	111	63	48					0,0	111
(1)(6)	Rotbarsch RED/05B-F.	473	373	100					0,0	473
(4)	Plattfische FLX/05B-F.	16	13	3					0,0	16
(2)(8)	Leng/ Blauleng B/L/05B-F.	298	213	85					0,0	298
	Blauer Wittling WHB/2A4AXF	90	90	0					0,0	90
(3)	andere Arten OTH/05B-F.	165	allgemeine Quote (165)						0,0	165
	Gesamt	1.156							0,0	1.156

(1) 300 t von H an POL 02.03.09 (5) 7 t von H an POL 31.03.09
(2) 500 t von H an POL 02.03.09 (6) 700 t von H an POL 31.03.09
(3) 140 t an POL 02.03.09 (7) 190 t von H an POL 31.03.09
(4) 38 t von H an POL 02.03.09 (8) 100 t von H an POL 31.03.09

Norwegen nördlich 82°N, Jan/Mayen		Quoten 2009				Ausnutzung 2009 vorläufig				
Fischart		Gesamt	Hochsee	Kutter	Rest	Hochsee	Kutter	Gesamt	%	Rest
(2)(14)(15)(18)(19)	Kabeljau COD/1N2AB.	4.863	4.863	0		3.828		3.828	78,7	1.035
(3)(6)(8)(10)(11)	Schellfisch HAD/1N2AB.	701	701	0		594		594	84,7	107
(1)(7)(9)(12)(13)	Seelachs POK/1N2AB.	1.939	1.939	0		1.859		1.859	95,9	80
(4)	Rotbarsch Beifang RED/1N2AB	766	766	0		78		78	10,2	688
	Schwarzer Heilbutt GHL/1N2AB	25	25	0					0,0	25
(5)	andere Arten Beifang OTH/1N2AB.	117	117	0					0,0	117
	Gesamt	8.411	8.411	0		6.359		6.359	75,6	2.052

(1) 226 t von K an H 26.02.09 (10) 130 t von H an PRT 10.03.09 (Package 1) (19) 400 t von GBR an H 03.04.09
(2) 44 t von K an H 26.02.09 (11) 220 t von H an PRT 10.03.09 (Package 2)
(3) 11 t von K an H 26.02.09 (12) 110 t von H an PRT 10.03.09 (Package 1)
(4) 17 t von K an H 26.02.09 (13) 90 t von H an PRT 10.03.09 (Package 2)
(5) 8 t von K an H 26.02.09 (14) 188 t von POL an H 18.03.09 (aus 2008)
(6) 290 t von GBR an H 26.02.09 (15) 200 t von GBR an H 17.03.09
(7) 253 t von H an GBR 26.02.09 (16) 286 t von POL an H 06.04.09
(8) 60 t von H an ESP 02.03.09 (17) 32 t von POL an H 06.04.09
(9) 40 t von H an ESP 02.03.09 (18) 1.740 t von POL an H 06.04.09

Spitzbergen		Quoten 2009				Ausnutzung 2009 vorläufig				
Fischart		Gesamt	Hochsee	Kutter	Rest	Hochsee	Kutter	Gesamt	%	Rest
(1)(2)(3)(4)(5)	Kabeljau COD/1/2B.	3.816	3.816	0		3.518		3.518	92,2	298
	Gesamt	3.816	3.816	0		3.518		3.518	92,2	298

(1) 200 t von POL an H 04.03.09 (4) 500 t von GBR an H 14.07.09
(2) 200 t von H an GBR 18.03.09 (5) 40 t von POL an H 17.08.09
(3) 200 t von H an GBR 06.04.09

Grönland XIV, V		Quoten 2009				Ausnutzung				
Fischart		Gesamt	Hochsee	Kutter	Rest	Hochsee	Kutter	Gesamt	%	Rest
(8)	Kabeljau + NAFO 0 & 1 COD/N01514	1.848	1.848	0		4		4	0,2	1.844
(3)(4)(5)(6)	Rotbarsch RED/514 GRN	2.752	2.752	0		8		8	0,3	2.744
(7)(9)	Schwarzer Heilbutt GHL/514GRN	4.862	4.862	0		3.534		3.534	72,7	1.328
(1)(2)	Gesamt	9.462	9.462	0		3.546		3.546	37,5	5.916

(1) 152 t an GBR 20.02.09 (6) 100 t von H an PRT 08.06.09 (Package 1)
(2) 1.257 t von H an POL 02.03.09 (7) 50 t von H an LTU 25.06.09
(3) 900 t von H an ESP 08.06.09 (8) 606 t von H an GBR 14.07.09
(4) 550 t von H an POL 08.06.09 (9) 90 t von H an POL 17.08.09
(5) 300 t von H an POL 08.06.09

Grönland NAFO 1F		Quoten 2009				Ausnutzung 2009 vorläufig				
Fischart		Gesamt	Hochsee	Kutter	Rest	Hochsee	Kutter	Gesamt	%	Rest
	Schwarzer Heilbutt GHL/N01GRN	1.550	1.550	0		320		320	20,6	1.230

Gesamt	1.550	1.550	0	320	320	20,6	1.230
--------	-------	-------	---	-----	-----	------	-------

Island V Fischart	Quoten 2009				Ausnutzung 2009 vorläufig				
	Gesamt	Hochsee	Kutter	Rest	Hochsee	Kutter	Gesamt	%	Rest
Rotbarsch RED/05A-IS								#DIV/0!	
Gesamt								#DIV/0!	

Zusammenfassung	26.145	23.239	0	13.743	13.743	226	12.402
-----------------	--------	--------	---	--------	--------	-----	--------

UNVERBINDLICH
Ausnutzungsstand der Importkontingente für Fischereierzeugnisse in der Bundesrepublik Deutschland

Tabelle 12

2009

		Ausnutzungsstand per:	
		02.10.2009	t
		Zoll %	Kontingent t
			EÜ: noch verfügbare Menge t
GATT-Kontingente			
VO (EG) Nr. 32/2000 [VO (EG) Nr. 1808/95]			
09.0006	Heringe (einschl. Lappen) fr. o. gefr. (1) 16.06.09 - 14.02.10		
09.0007	Kabeljau (2), ges., gefr. 01.01.09 - 31.12.09	0	34.000 13.215
09.0009	Nordamerikanische Seehechte, fr. o. gefr. (3) 01.01.09 - 31.12.09	0	25.000 2.039
		8	2.000 erschöpft 23.03.09
GATT-Kontingente			
VO (EG) Nr. 32/2000 [VO (EG) Nr. 345/96]			
09.0045	Fische der Gattung Coregonus, gefr. 01.01.09 - 31.12.09	5,5	1.000 327
09.0046	Krebstiere, m. Dill geg., gefr. 01.01.09 - 31.12.09	0	3.000 erschöpft 30.09.09
09.0047	Garnelen der Art Pandalus b., o. Schale, gefr. 01.01.09 - 31.12.09	0	500 erschöpft 04.01.09
09.0048	Fischfilet d. Art Allocyttus spp., Pseudoc., gefr. 01.01.09 - 31.12.09	0	200 erschöpft 14.01.09

1) Unter Einhaltung der Referenzpreise

2) Gadus morhua, ogac, Boreogadus saida

3) Merluccius bilinearis

4) Gadus morhua

5) Gadus morhua, ogac, macrocephalus, Boreogadus saida

6) Gadus ogac, macrocephalus, Boreogadus saida

Gemeinschaftskontingente		Zoll %	Kontingent t	EU: noch verfügbare Menge t
VO (EG) Nr. 2471/1999 [VO (EG) Nr. 669/97]				
Ursprung Faröer				
01.01.09 - 31.12.09				
09.0671	Forellen auch Filets, lbd, fr., gefr.	0	700	erschöpft 29.08.09
09.0675	Lachse, Forellen, zubereitet	0	400	400
09.0679	Krebse-, Weichtiere, zubereitet	0	4.000	4.000
09.0681	Seefische (Kab., Köh., Seehecht, AP, Pol. u.a.) gz. o. fein zerkl., zub.	0	1.200	934
Gemeinschaftskontingente				
VO (EG) Nr. 54/2009 v.21.01.09 Amtsbl.L17 v.22.01.09				
Ursprung Faröer				
01.01.09 - 31.12.09				
09.0672	Köhler, gesalzen u. getrocknet	0	750	750
09.0674	Gemeine Wellhornschncke	0	1.200	1.200
09.0676	Krabben der Art Geryon affinis	0	750	725
Gemeinschaftskontingent				
VO (EG) Nr. 3061/95; VO (EG) Nr. 1920/2004 [VO (EG) Nr. 992/1995]				
Ursprung Thailand				
01.01.09 - 31.12.09				
09.0704	Fisch, zubereitet		1.816	erschöpft 15.01.09
01.01.09 - 31.12.09				
09.0705	Fisch, zubereitet		742	erschöpft 27.01.09
Ursprung Thailand				
01.01.09 - 31.12.09				
09.0706	Fisch, zubereitet		1.410	1.345
01.01.09 - 31.12.09				
09.0707	Fisch, zubereitet		865	842
Ursprung Norwegen				
01.01.09 - 31.12.09				
09.0711	Fische zuber., Sardinen u. Sprotten ausgen., ger. Köhler u. Heringe	4,4 / 10 4,4 / 10	400	258

Zusatzprotokoll z. Abk. zw. Norwegen u. Wirtschaftsgemeinschaft Ursprung Norwegen 01.01.09 - 31.12.09		Zoll %	Kontingent t	EU: noch verfügbare Menge t
09.0715	Forellen, fr. o. gefr.	0	500	erschöpft 19.02.09
09.0716	Lachs, fr.	0	6.100	erschöpft 08.01.09
09.0717	Paz., All. Lachs, gefr.	0	580	erschöpft 28.08.09
09.0718	Lachsfilet, fr. o. gefr.	0	610	erschöpft 07.01.09
09.0719	Salmoniden, and. fr. o. gefr.	0	670	erschöpft 07.01.09
09.0720	Leng, fr.	0	370	erschöpft 23.08.09
09.0721	Plattfische u. and. Seefische, fr.	0	250	erschöpft 21.02.09
09.0722	Fischfleisch v. Kabeljau, Köhler, Scheiffisch u. a. Seefischen (ausg. Makrelen), gefr.	0	500	erschöpft 26.05.09
09.0723	Heringe, fr. o. gefr. (16.06.09 bis 14.02.10)	0	800	erschöpft 17.06.09
09.0724	Makrelen, fr. (16.06.09 bis 14.02.10)	0	260	erschöpft 17.07.09
09.0725	Makrelen, fr. (16.06.09 bis 14.02.10)	0	100	erschöpft 30.07.09
09.0726	Rotbarsche, fr. o. gefr.	0	130	erschöpft 29.01.09
09.0727	Filet v. and. Süßwasserfischen, fr. o. gefr.	0	110	103
09.0728	Filet v. Köhler u. Rotbarsch, fr.	0	180	111
09.0729	Heringslappen, fr. (01.01.08 bis 31.12.08)	0	130	38
09.0730	Filet v. Kabeljau, Boreog, s., Köhler, Scheiffisch, Seehechten, Schollen, Rotbarsch, Seeeteufel u. a. Seefische, gefr.	0	9.000	erschöpft 04.05.09
09.0731	Fischleber, -rogen, -milch, ges., gefr.	0	1.900	1.720
09.0732	Lachs, geräuchert	0	450	erschöpft 14.08.09
09.0733	Heringe, Heilbutte, Makrelen.	0	140	66
09.0734	Forellen, Aale, and. Fische, geräuchert	0	250	erschöpft 09.04.09
09.0735	Fische, and., nur gesalzen	0	1.440	641
09.0736	Heringe, gesalzen	0	950	449
09.0737	Garnelen (Pandalidae), Kaisergranat, gefr.	0	800	148
09.0738	Garnelen (Pandalidae), Kaisergranat, nicht gefr.	0	900	825
09.0739	Lachse, gz. o. Stücke, zubereitet	0	170	erschöpft 02.06.09
09.0740	Heringe, gz. o. Stücke, zubereitet	0	3.000	erschöpft 04.01.09
09.0741	Sardinen, Sprossen, gz. o. Stücke, zubereitet	0	180	180
09.0742	Makrelen, gz. o. Stücke, zubereitet	0	130	127
09.0743	Kabeljau, Köhler, Seehecht, AP, Pollack, and. Fische, gz. o. Stücke und and. Fische, zerkleinert, zubereitet	0	5.500	4.996
09.0744	Lachsfilet, zubereitet	0	300	260
09.0745	Garnelen, zubereitet, geschält gefroren	0	5.500	3.328
09.0746	Garnelen and. als gefr. u. geschält	0	1.000	369
09.0747	Mehl, Pellets v. Fisch-, Krebs- u. Weichtieren	0	28.000	27.952
09.0748	Krabben, zubereitet	0	50	erschöpft 03.04.09
09.0752 (01.01.09-31.12.09)	Heringe	0	44.000	37.982
09.0756 (01.01.09-31.12.09)	Filets; Lappen von Heringen	0	67.000	35.551
09.0758 (01.01.09-31.12.09)	Garnelen, geschält und gefroren	0	2.500	36
09.0763 (16.06.09-30.09.09)	Makrele	0	7.500	7.500
09.0776	Fette, Oele v. Fischen, ausg. Leberöle	0	384	343
09.0778 (01.10.09-31.12.09)	Makrele	0	15.500	

	Zoll %	Kontingent t	EU: noch verfügbare Menge t
Gemeinschaftskontingente			
Zusatzprotokoll z. Abk. zw. Island u. Wirtschaftsgemeinschaft			
VO (EG) Nr. 1921/2004 [VO (EG) Nr. 499/1996]			
Ursprung Island			
01.01.09 - 31.12.09			
09.0792 (01.01.09-31.12.09)			
09.0793	0	950	763
09.0794	0	50	erschöpft 13.07.09
09.0795	0	250	erschöpft 23.01.09
09.0796	0	1.750	1.750
09.0797	0	50	erschöpft 25.05.09
09.0798	0	2.400	1.935
09.0792 (01.01.09-31.12.09)	0	50	erschöpft 06.02.09
VO (EG) Nr. 1314/2007 (Abi.L.291S.13) [VO (EG) Nr. 499/1996]			
Ursprung Island			
01.01.09 - 31.12.09			
09.0810	0	174	2
09.0811	0	250	erschöpft 11.03.09
09.0850	0	3.100	140
09.0851	0	600	289
09.0852	0	200	erschöpft 17.01.09
09.0853	0	734	erschöpft 11.03.09
09.0854	0	667	598
09.0856	0	10.000	
09.0857	0	30.500	28.218
09.0858	0	667	17
Gemeinschaftskontingent Sardinien, haltb. gem.			
VO (EG) 1981/94 u. Änd.VO (EG) 650/98			
01.01.09 - 31.12.09			
Ursprung Tunesien			
09.1201	0	100	erschöpft 28.09.09
VO (EG) Nr. 2088/2004			
01.01.09 - 31.12.09			
Ursprung Kroatien			
09.1581	0	30	11
09.1582	0	210	207
09.1583	0	35	33
09.1584	0	650	erschöpft 28.09.09
09.1585	6	180	180
09.1586	0	40	40
09.1587	0	1.550	991

Gemeinschaftskontingente		Zoll	Kontingent	EU: noch verfügbare Menge
VO (EG) Nr. 824/2007		%	t	t
01.01.09 - 31.12.09				
09.2759	Kabeljau fr., gek. oder gefr., zur Verarbeitung	0	80.000	28.448
09.2760	Seehecht gefr., zur Verarbeitung	0	15.000	6.823
09.2761	Filets und Fleisch vom Blauen Grenadier gefr., zur Verarbeitung	0	20.000	7.874
09.2762	Langusten gefr., zur Verarbeitung	6	1.500	1.471
09.2765	Kabeljau, nur ges. ¹⁾ *)	0	10.000	8.609
09.2766	Südlicher Wittling, Filets und Fleisch, gefr., zur Verarbeitung	0	2.000	1.216
09.2770	Sardellen, ges. zur Verarbeitung	0	10.000	8.215
09.2772	Surimi, gefr., zur Verarbeitung	0	55.000	36.378
09.2774	Filets v. Seehecht, gefr., zur Verarbeitung	0	15.000	8.147
09.2776	Filets und Fleisch von Kabeljau, gefr., zur Verarbeitung	4	20.000	erschöpft 04.08.09
09.2778	Filets und Fleisch von Seezungen, gefr., zur Verarbeitung	0	20.000	299
09.2785	Kalmare, Rumpfe, gefr. *)	0	5.000	25.117
09.2786	Kaimare u. Illex-A., gz.o Fangarme u. Flossen, gefr. *)	0	45.000	1.190
09.2788	Heringe ganz über 140 g/St oder Lappen über 80 g/St *) 01.10.09 - 31.1	0	1.500	20.000
09.2790	Filets (Loins) v. Thunfischen u. echtem Bonito *)	0	20.000	erschöpft 04.01.09
09.2792	Heringe, mit Kräutern und/oder Essig zubereitet *)	6	10.000	erschöpft 02.10.09
09.2794	Garnelen (Pandalus borealis), gekocht u. geschält, *) *) zur Verarbeitung bestimmt	6	10.000	4.404
09.2794	Garnelen (Pandalus borealis), gekocht u. geschält, *)	6	20.000	
VO (EG) Nr. 2563/00				
01.01.09 - 31.12.09				
Ursprung Albanien, Bosnien und Herzegowina, Kroatien, Mazedonien, Montenegro, BR Jugoslawien einschl. Kosovo				
09.1561	Sardellen, zuber	12,5	60	60
09.1571	Forellen*) Salmo tr., Oncorhynch. spp.	0	50	erschöpft 31.08.09
09.1573	Karpfen*)	0	110	110
09.1575	Seebrassen*) Dentex dentex u. Pagellus Arten	0	75	75
09.1577	Meerbarsche*) Dicentrarchus labrax	0	60	60
gem. VO (EG) Nr. 407/2008 v. 07.05.2008				
Amtsblatt L 122 v. 08.05.08				
01.01.09 - 10.05.09				
09.1579	Sardinen	6	70	70
*) lbd, fr, gek, gefr, getr, ges o in Salzlake, ger, Filets u. Fleisch, Mehl u. Pellets				
VO (EG) Nr. 1916/2006				
01.01.09 - 31.12.09				
Ursprung Albanien				
09.1500	Forellen*)	0	50	50
09.1501	Karpfen*)	0	20	20
09.1502	Seebrassen*)	0	20	18
09.1503	Meerbarsche*)	0	20	20
09.1504	Sardinen, zubereitet oder haltbar gemacht	6	100	100
09.1505	Sardellen, zubereitet oder haltbar gemacht	0	1.000	836
*) lbd, fr, gek, gefr, getr, ges o in Salzlake, ger, Filets u. Fleisch, Mehl u. Pellets				

	Zoll %	Kontingent t	EU: noch verfügbare Menge t
VO (EG) Nr. 497/2008			
01.01.09 - 31.12.09			
Ursprung Montenegro			
09.1516			
Forellen*)	0	20	20
09.1518	0	10	10
Karpfen*)	0	20	20
09.1520	0	20	20
Seebrassen*)	0	20	20
09.1522	0	20	20
Meerbarsche*)	6	200	200
09.1524			
Sardinen, zubereitet oder haltbar gemacht			
09.1525	12,5	200	200
*) lbd, fr, gek, gefr, ges o in Salzlake, ger, Filets u. Fleisch, Mehl u. Pellets			
VO (EG) Nr. 497/2008 v. 14.08.2008			
zur Abweichung von der VO(EWG) Nr. 2454/93 in Bezug auf die Bestimmung des Begriffs			
"Ursprungszeugnisse" im Rahmen des Schemas allgemeiner Zollpräferenzen zur Berücksichtigung			
der besonderen Lage von Kap Verde bei bestimmten in die EG ausgeführten Fischereierzeugnissen			
01.01.09 - 31.12.09			
Ursprung Kap Verde			
09.1647		1.000	436
Makrele(Sc.Collas, Sc.Jap., Sc.Scombrus), Filets, zuber.od.haltb.gem.	0		
09.1648		350	100
Uechter Bonito od. Fregattmakrele(Auxis thazard, Auxis Rochei), Filets, zubereitet oder haltbar gemacht	0		
09.1649		211	211
Gelbflossenthun, Echter Bonito(Tunnus Albacares, Katsuwonus Pelamis), Filets, zubereitet oder haltbar gemacht	0		
Entscheidung über eine vorübergehende Ausnahmeregelung (EG) Nr. 1528/2007			
von den Ursprungsregeln des Anhangs II			
01.01.09 - 31.12.09			
Ursprung Seychellen			
09.1666		3.000	1.592
Haltbar gemachter Thunfisch(1)	0		
Ursprung Kenia			
09.1667		2.000	2.000
Loins genannte Thunfischfilets	0		
Ursprung Mauritius			
09.1668		3.000	2.452
Haltbar gemachter Thunfisch(1)	0		
09.1669		600	600
Thunfischfilets	0		
(1) in jeglicher Verpackungsform, wobei die Ware im Sinne der HS-Position 1604 als haltbar gemacht zu betrachten ist.			

				Zoll %	Kontingent t	EU: noch verfügbare Menge t
Beschluss der Kommission über eine vorübergehende Ausnahmeregelung von den Ursprungsregeln in Anhang II der VO (EG) Nr. 1528/2007 des Rates zur Brücksichtigung der besonderen Lage Madagaskars bei haltbar gemachtem Thunfisch und "Loins" genannten Thunfischfilets						
Ursprung Madagaskar						
01.01.09 - 31.12.09	haltbar gemachter Thunfisch	0	2.000		2.000	
09.1645						
01.01.09 - 31.12.09	Thunfischfilets, Loins	0	500		500	
09.1646						
Verordnung des Rates (EG) Nr. 312/2003 (Abl. L 46/2003 S. 1)						
Ursprung Chile						
01.01.09 - 31.12.09	Seehechte, frisch o. gekühlt		5.000		erschöpft 13.07.09	
09.1934						
09.1935	Fischfilets getr, ges, geräuchert	10% Ermäßigung	40		18	
09.1936	Fische zubereitet	10% Ermäßigung 1/3 des Zollsatzes	150		150	
VO (EG) Nr. 305/05						
Ursprung Chile						
01.01.09 - 31.12.09	Fische, gefroren	0	725		erschöpft 04.01.09	
09.1940						
09.1942	Makrelen	0				

	Zoll %	Kontingent t	EU: noch verfügbare Menge t
VO (EG) Nr. 2133/2001 (Abi.L 287 S.12)			
01.01.09 - 31.12.09			
Ursprung Norwegen			
09.0779	0	1.177	962
Fischfutter (Glucose, Dextrin, Stärke oder Milcherzeugnisse)			
09.0689	0	20.000	20.000
Fischfutter (Solubles, Glucose, Dextrin, Stärke oder Milcherzeugnisse)			
VO (EG) Nr. 660/2002 (Abi.L 102 S.14)			
01.01.09 - 31.12.09			
Ursprung Grönland			
09.0691	0		
Garnelen			
09.0692	0	10.000	9.923
Schw. Heilbutt gefroren (ganz, Filets), Garnelen (Pandalidae)			
Entscheidung (EG) Nr. 644/2002 (Abi. L 211/2002 S.16)			
01.09.08- 31.08.09			
Ursprung Falklandinseln			
09.1901	0	782	erschöpft 16.01.07
Patagonischer oder südlicher Seehecht gefroren			
09.1902	0	3.663	3.663
Südlicher Wittling, gefroren			
09.1903	0	890	886
Zahnfische, gefroren			
09.1904	0	513	213
Rosa Kingklip, gefroren			
09.1905	0	3.790	3.140
Kurzschwanz-Notothenia und Patagonischer Grenadier, gefr.			
09.1906	0	686	206
andere Fische, gefroren			
09.1907	0	489	252
Patagonischer Seehecht und and. Merluccius Arten; Filets, gefroren			
09.1908	0	59	59
Zahnfische; Filets, gefroren			
09.1909	0	3.221	3.221
Kurzschwanz-Notothenia und Patagonischer Grenadier, Filets, gefr.			
09.1910	0	3.917	3.221
Südl. Wittling, Rosa Kingklip, Rochen; Filets, gefr.			
09.1911	0	2.116	2.077
andere Fische; Filets, gefroren			
09.1912	0	503	494
Kalmare (Loligo patagonica), gefroren			
09.1913	0	34.600	22.491
Kalmare (Illex), gefroren			
09.1913	0	40.000	39.100
VO (EG) Nr. 767/2007 (Abi.L 310 S.19)			
01.12.08- 30.11.09			
Ursprung Falklandinseln			
09.1914	0		
Fische, gefroren			
09.1915	0	12.500	8.132
Fischfilets, gefroren			
09.1916	0	5.100	4.995
Kalmare, Art Loligo Patagonica			
09.1917	0	34.600	25.408
Kalmare, Art Illex			
09.1917	0	31.000	30.985
Entscheidung (EG) Nr. 167/2007 (Abi. L 76/2007 S. 32)			
01.04.09-31.03.10			
Ursprung Saint-Pierre und Miquelon			
09.1650		1.290	1.290
div. Seefischfilets, -fleisch, gefroren; Kabeljau ganz und Filet, gesalzen			

	Zoll %	Kontingent t	EU: noch verfügbare Menge t
VO (EG) Nr. 975/2003 (Abi.L 141 S.1)			
01.07.07 - 30.06.08			
Ursprung Thailand			
09.2005	12	13.390	erschöpft 01.07.07
01.07.07 - 30.06.08			
Ursprung Philippinen			
09.2006	12	9.270	erschöpft 14.11.07
Ursprung Indonesien			
01.07.07 - 30.06.08			
09.2007	12	2.832,5	erschöpft 25.07.07
01.07.07 - 30.06.08			
Ursprung andere Drittländer			
09.2008	12	257,5	erschöpft 01.07.07
VO (EG) Nr. 875/2004 (Abi.L 162 S.51)			
01.01.09 - 31.12.09			
Ursprung Mexiko			
09.1854	6%	6.000	6.000
Thunfischfilets ("Loins")			

Entwicklung der Anlandungen von Frischfisch (ohne Krebs- und Weichtiere) in der Bundesrepublik Deutschland

(Basis verkaufte Konsumware)

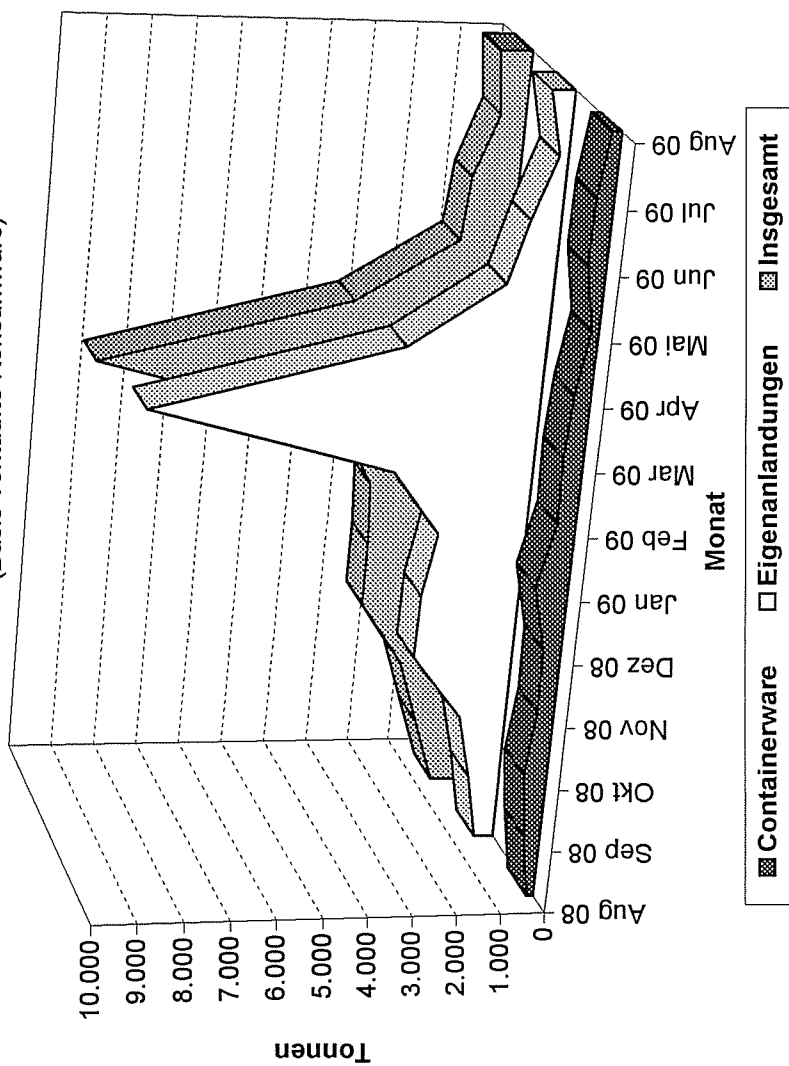

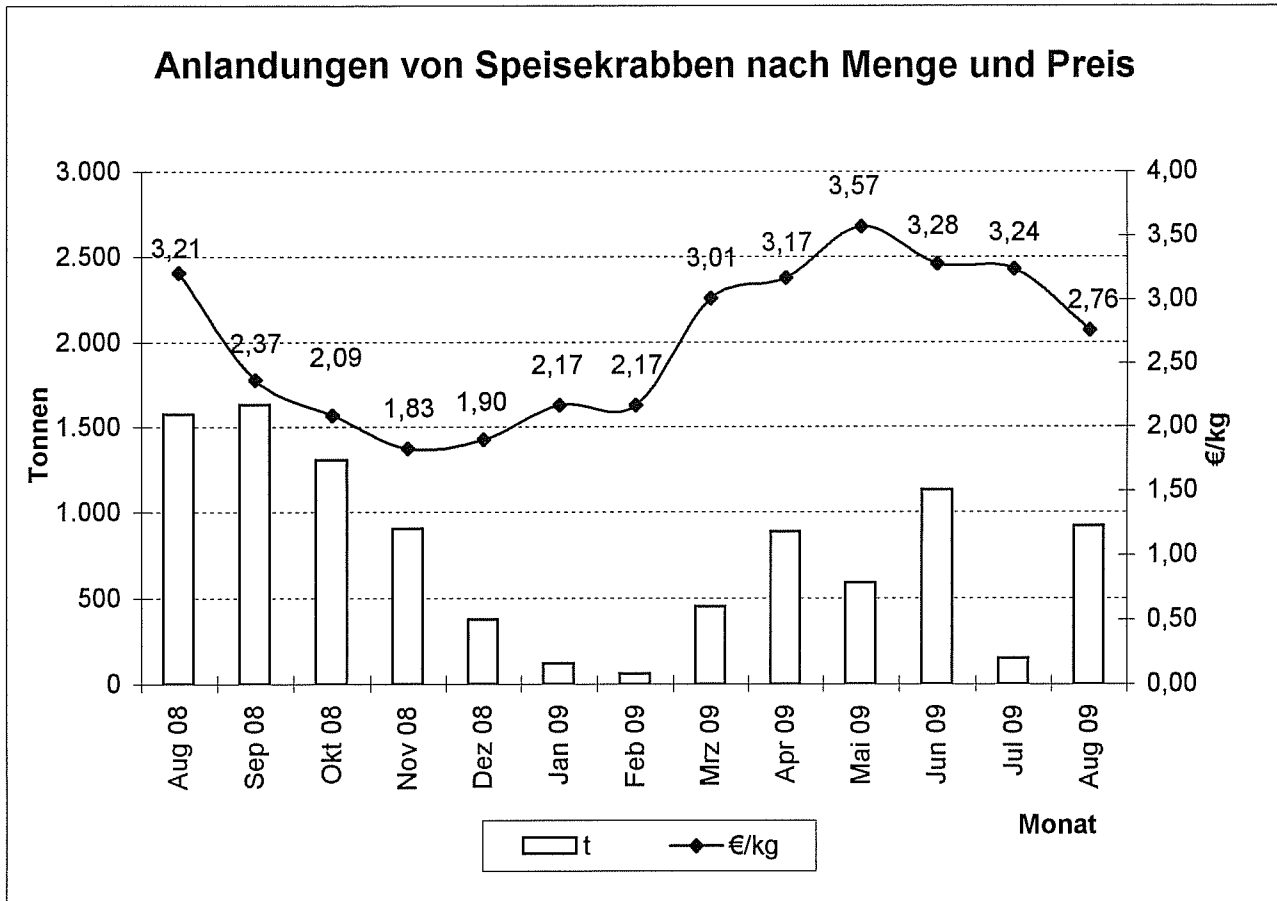

Quelle: BLE

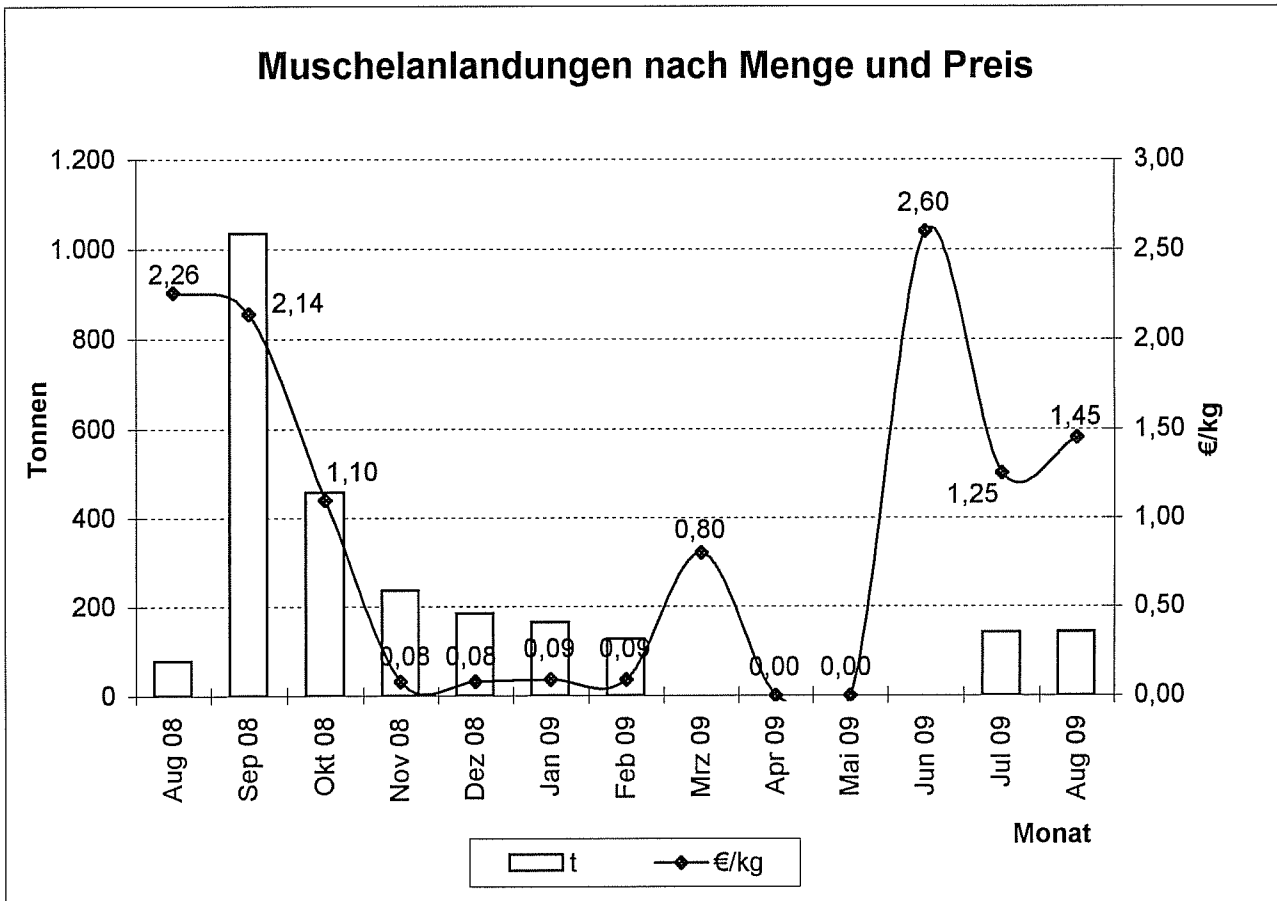

Quelle: BLE

Preisentwicklung für bestimmte Fischarten (ausländische Anlandungen) in der Bundesrepublik Deutschland 2008/2009

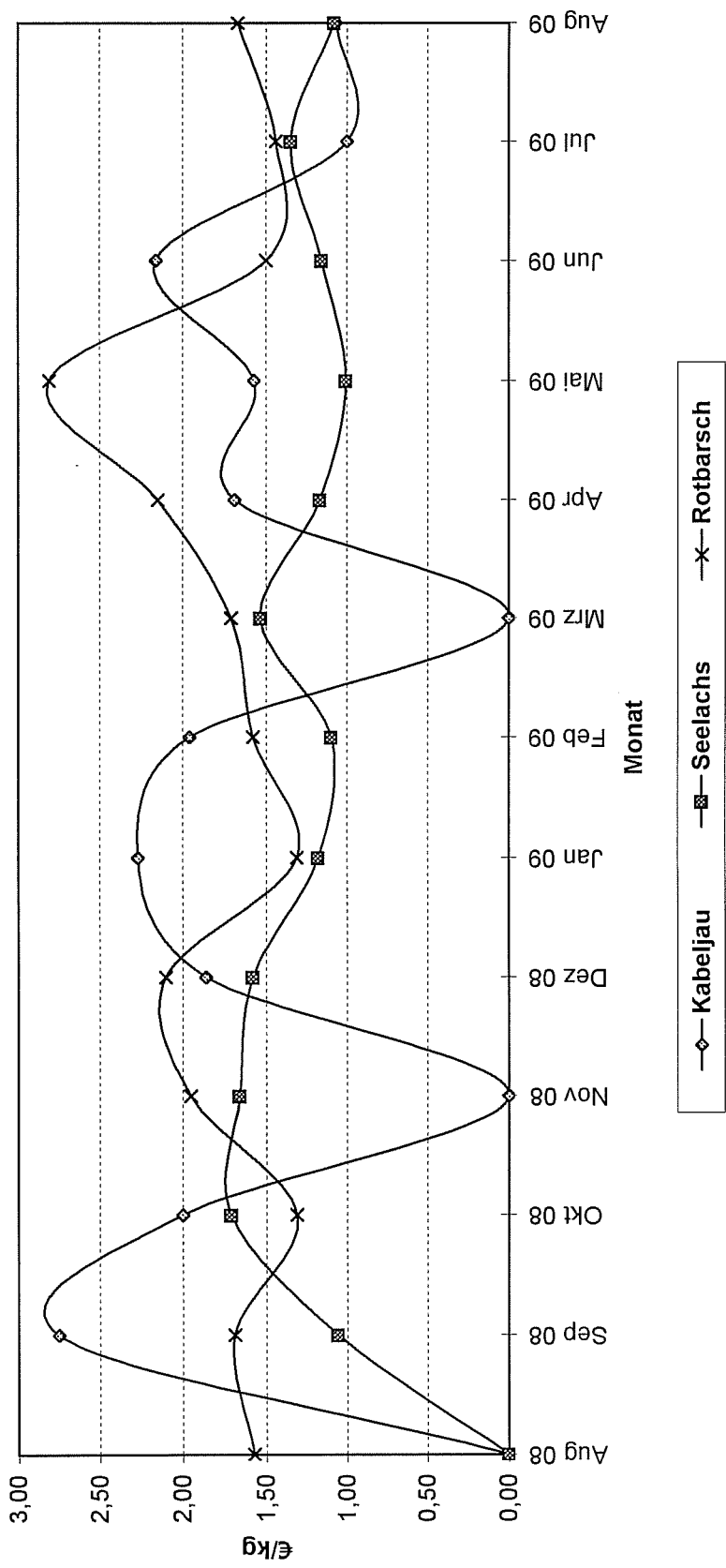

Quelle: Seefischmärkte

Entwicklung der Kabeljaugrößen in den deutschen Anlandungen

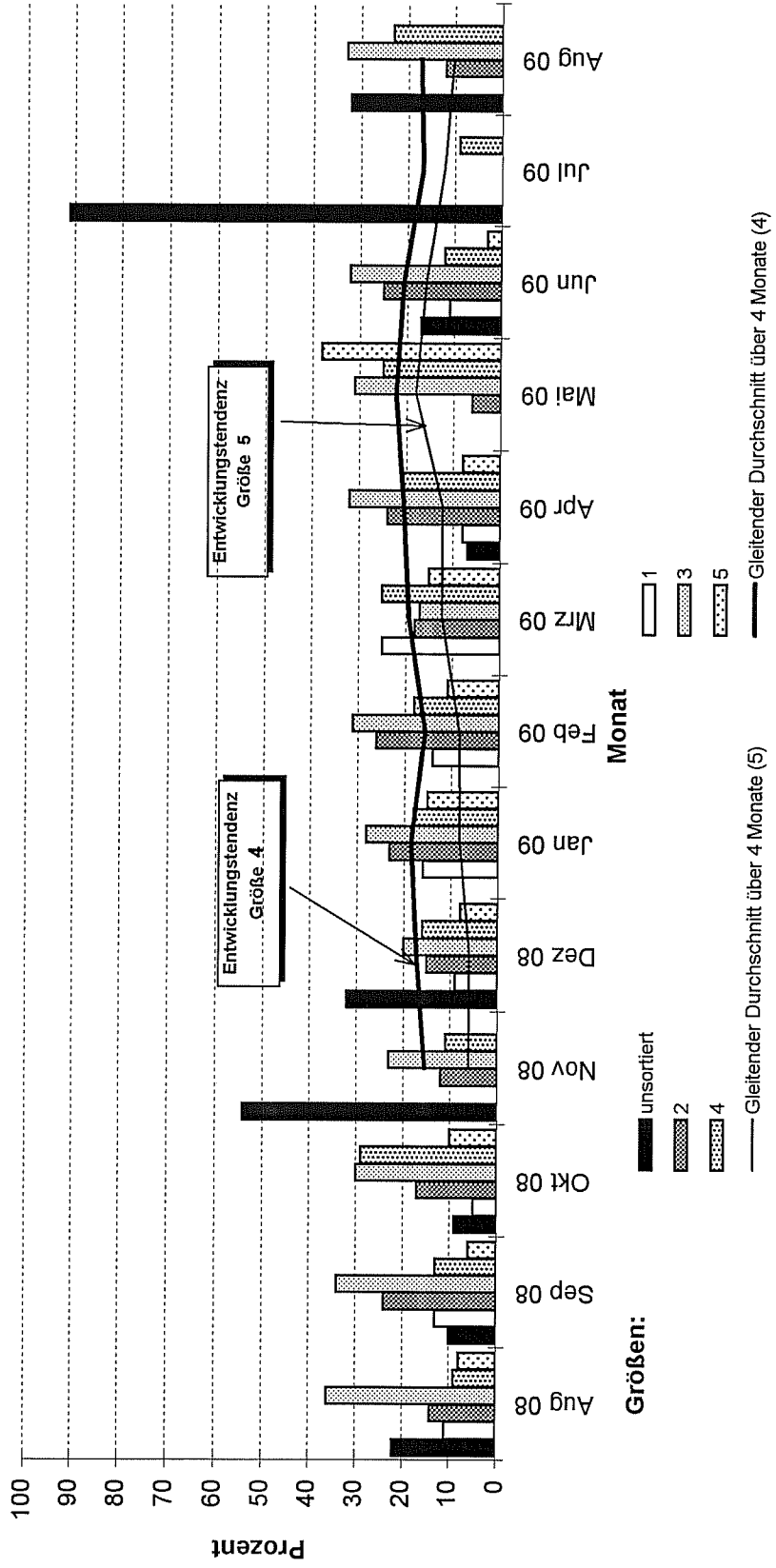

Entwicklung der Seelachsgrößen in den deutschen Anlandungen

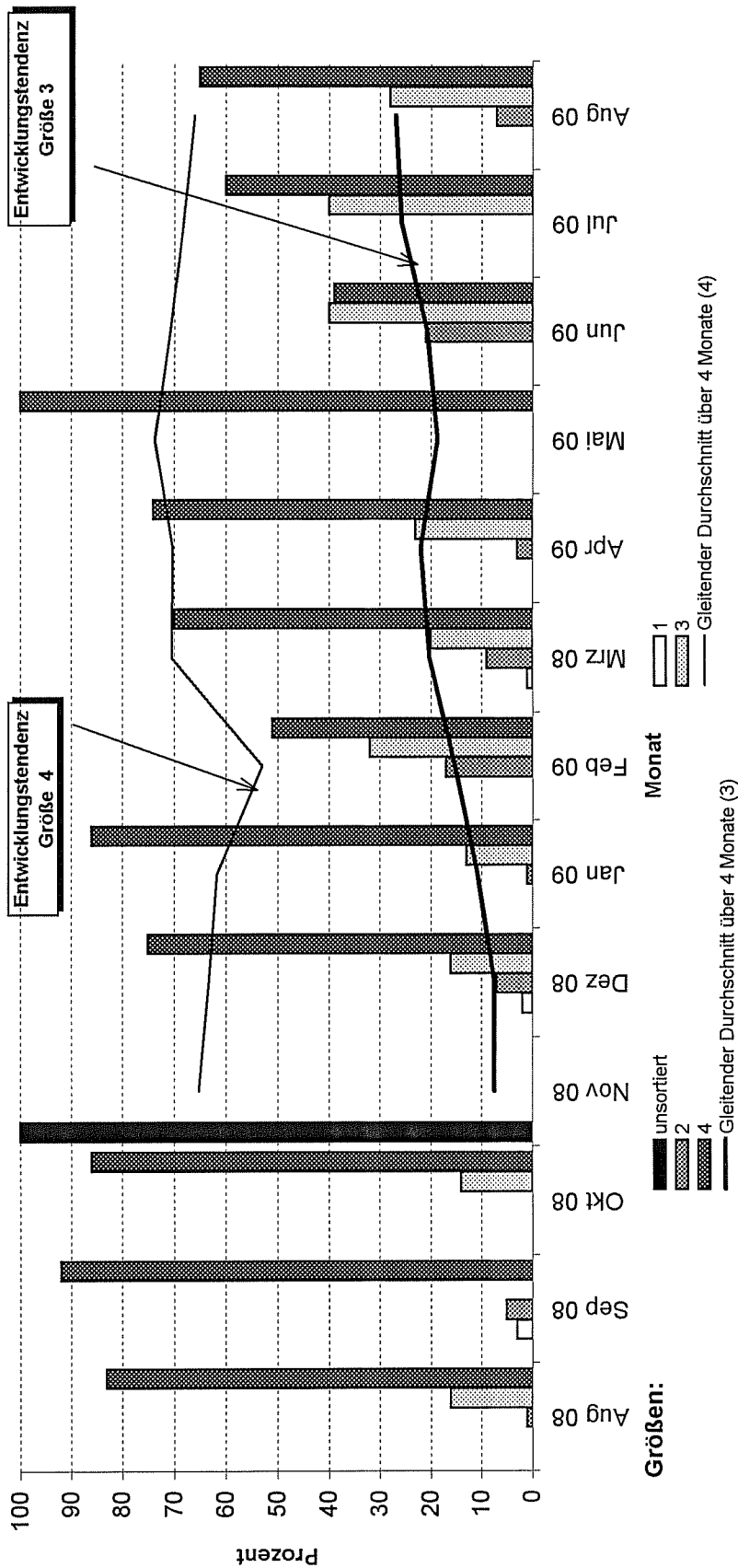

Entwicklung der Dorschgrößen in den deutschen Anlandungen

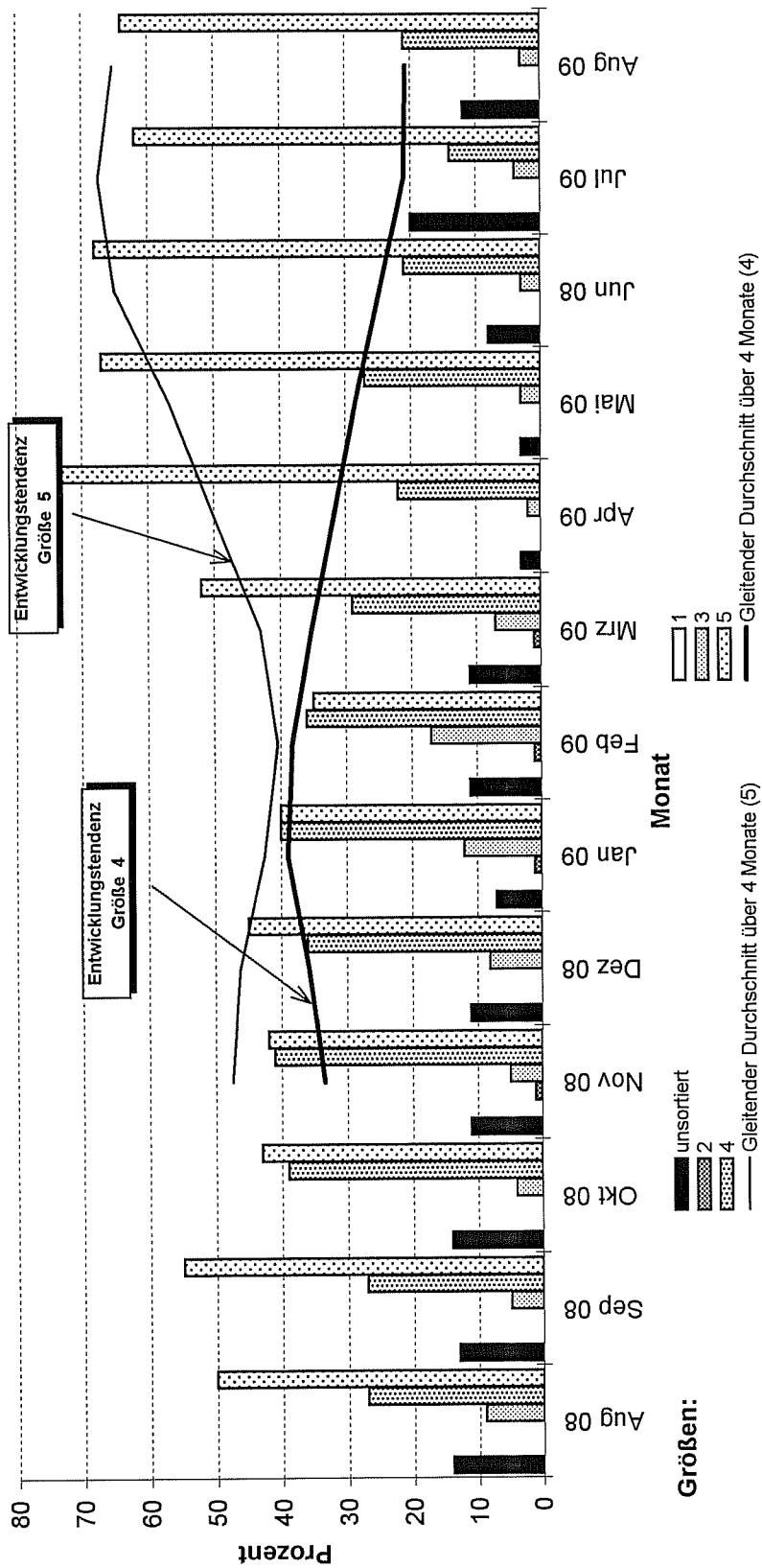

Quelle: BLE

Direktzufuhren ausländischer Fänge aus allen Ländern in die Bundesrepublik Deutschland (einschließlich Containerware)

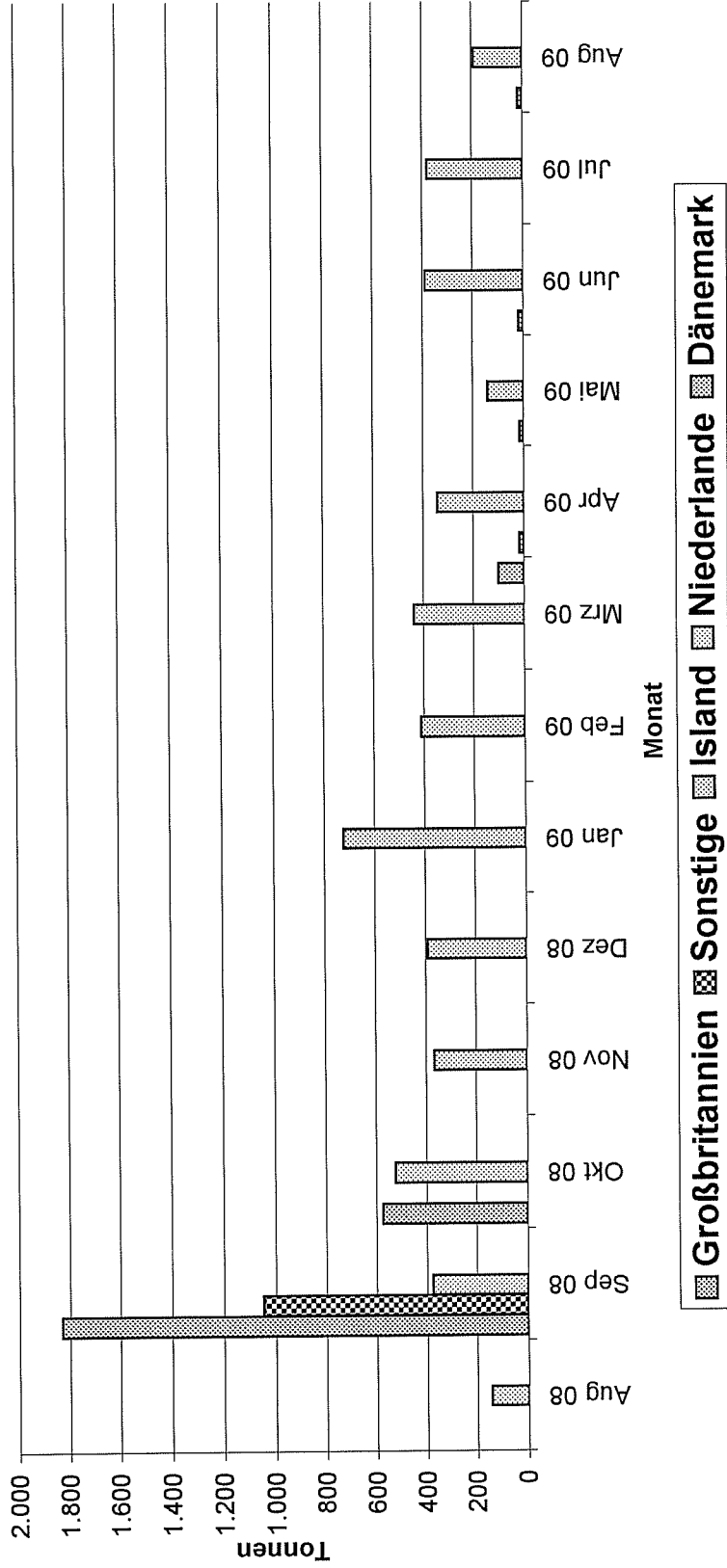

Quelle: BLE

Prozentuale Anteile ausländischer Zufuhren (einschl. Container)

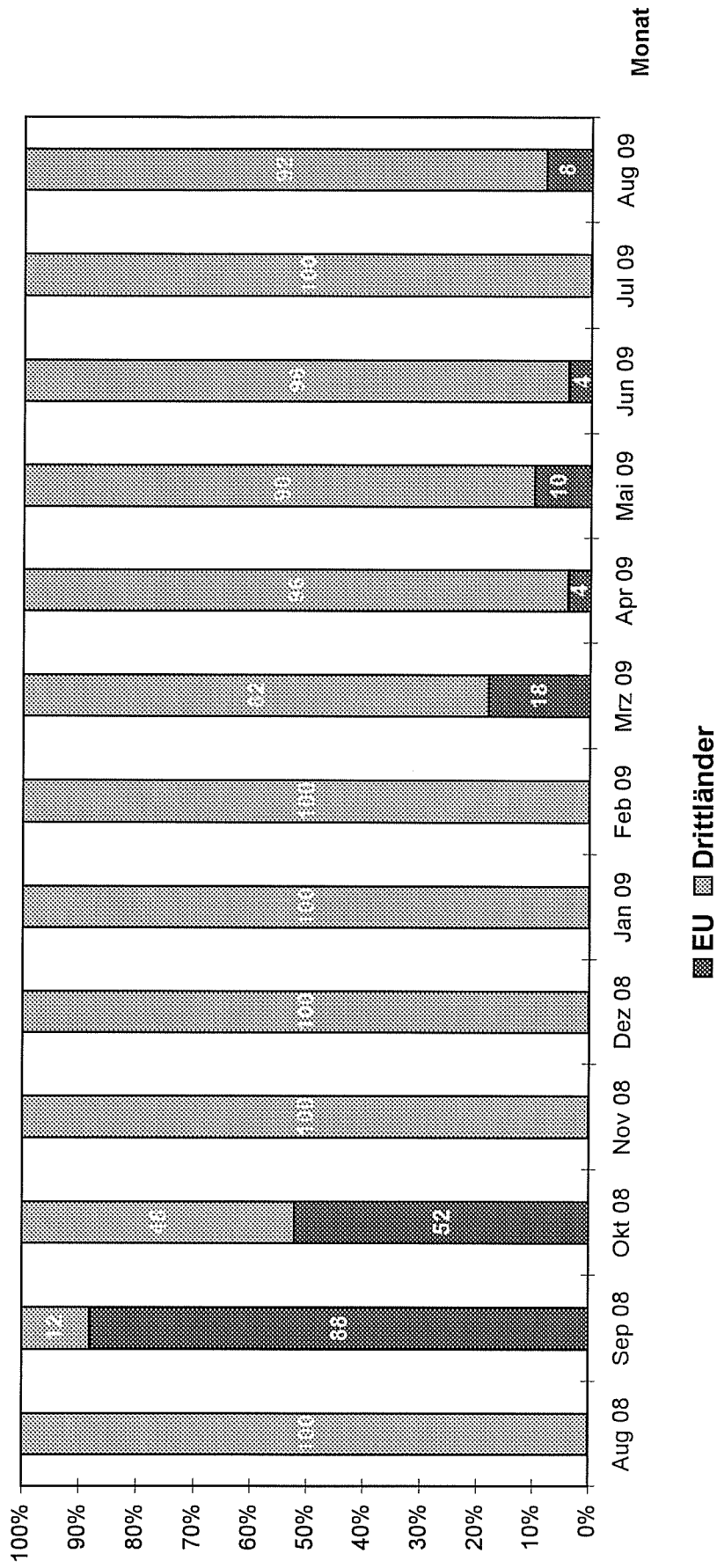

Quelle: BLE

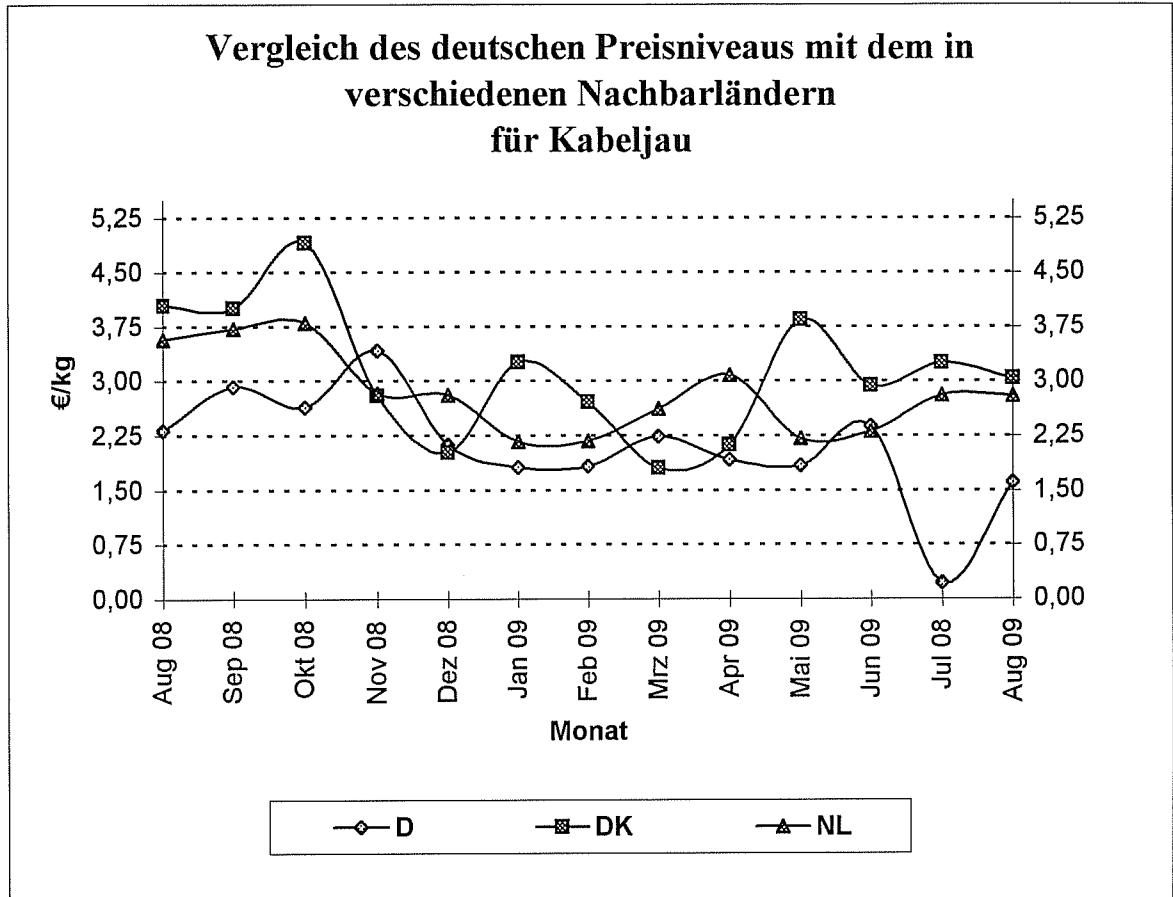

Quelle: BLE

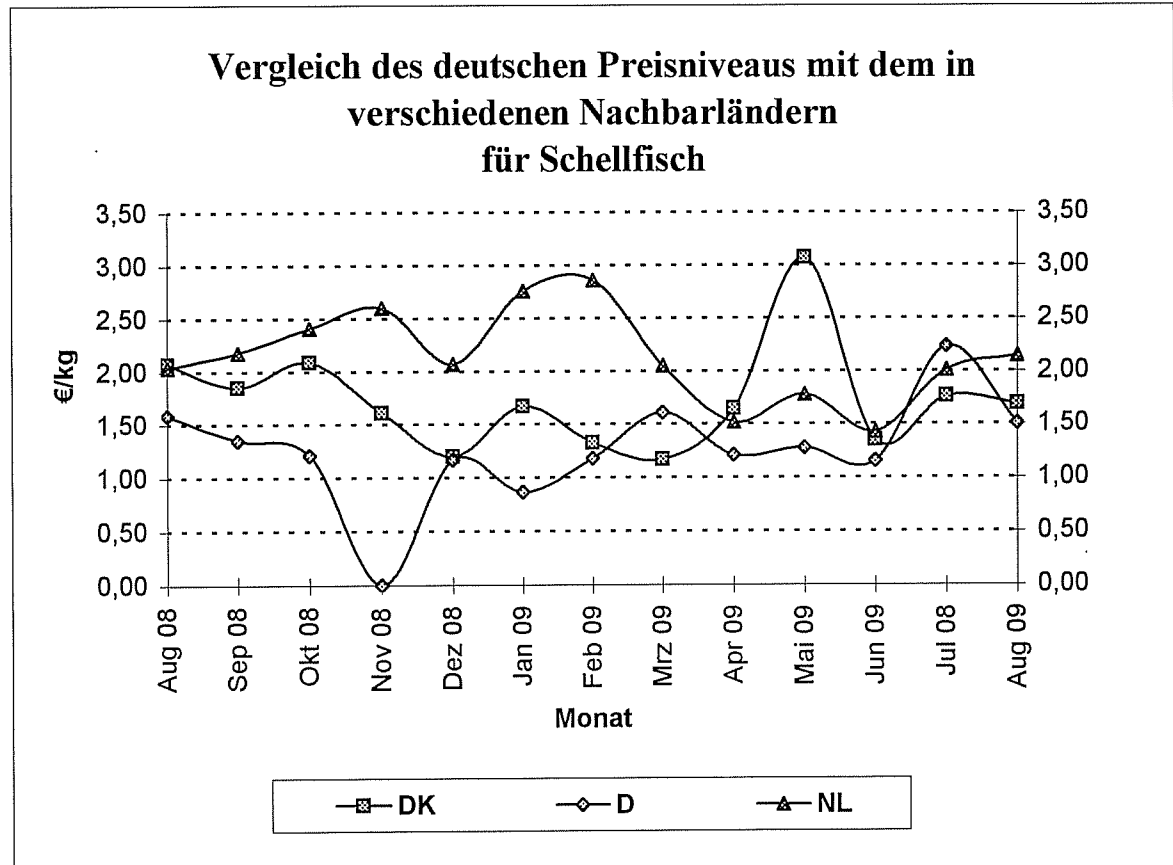

Quelle: BLE

Vergleich des deutschen Preisniveaus mit dem in verschiedenen Nachbarländern für Seelachs

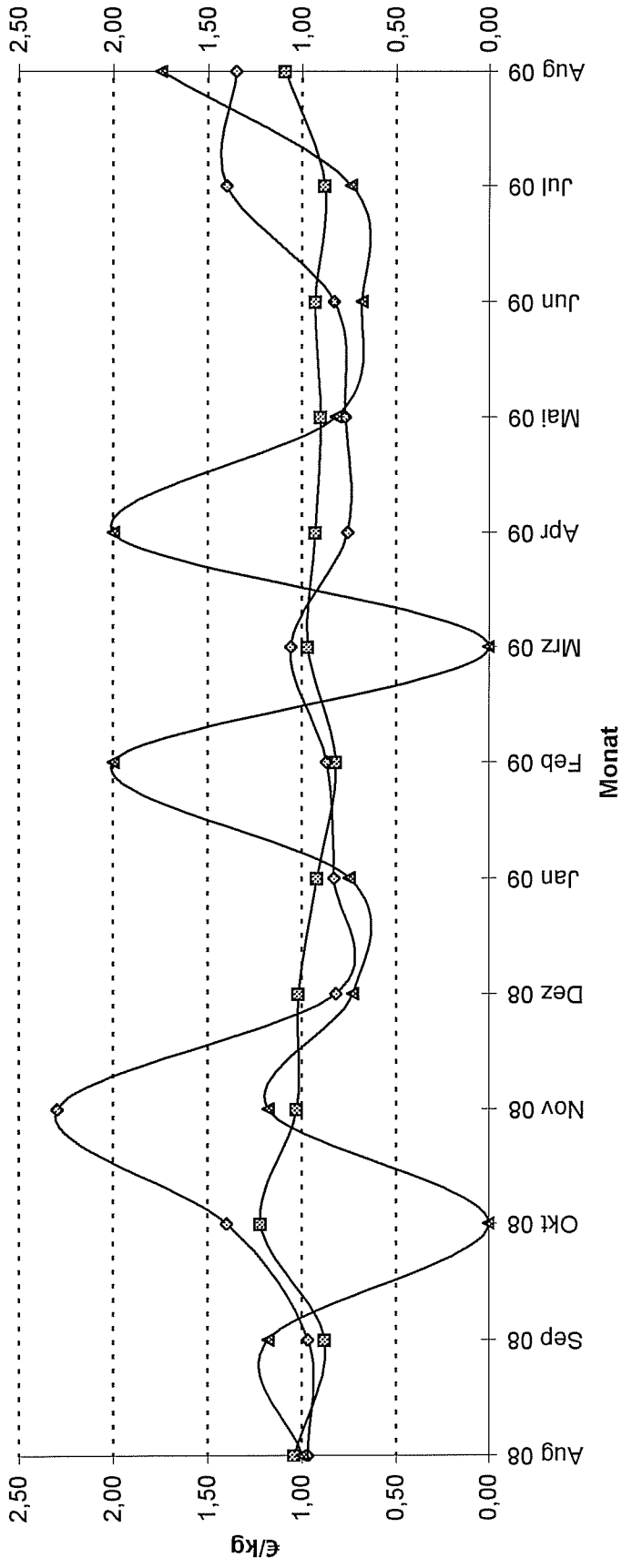

DK D NL

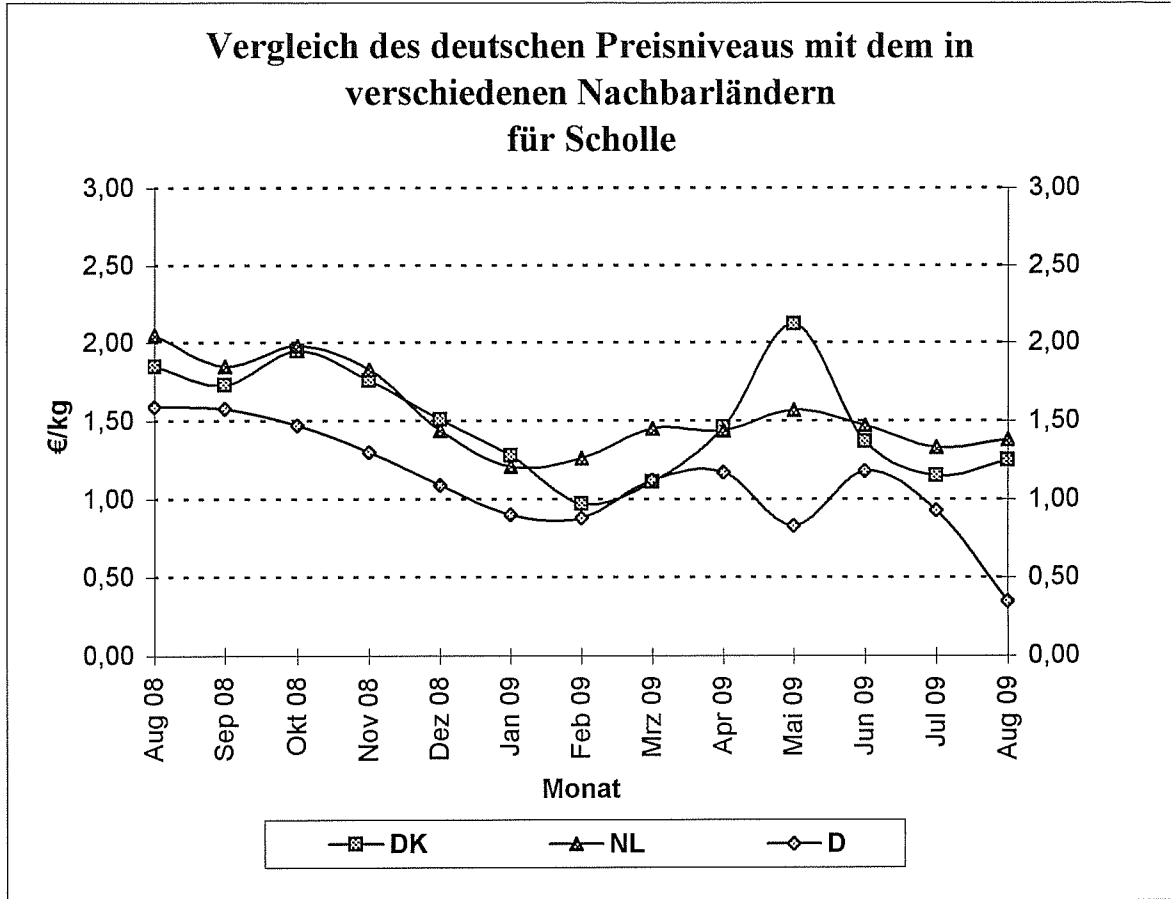

Quelle: BLE

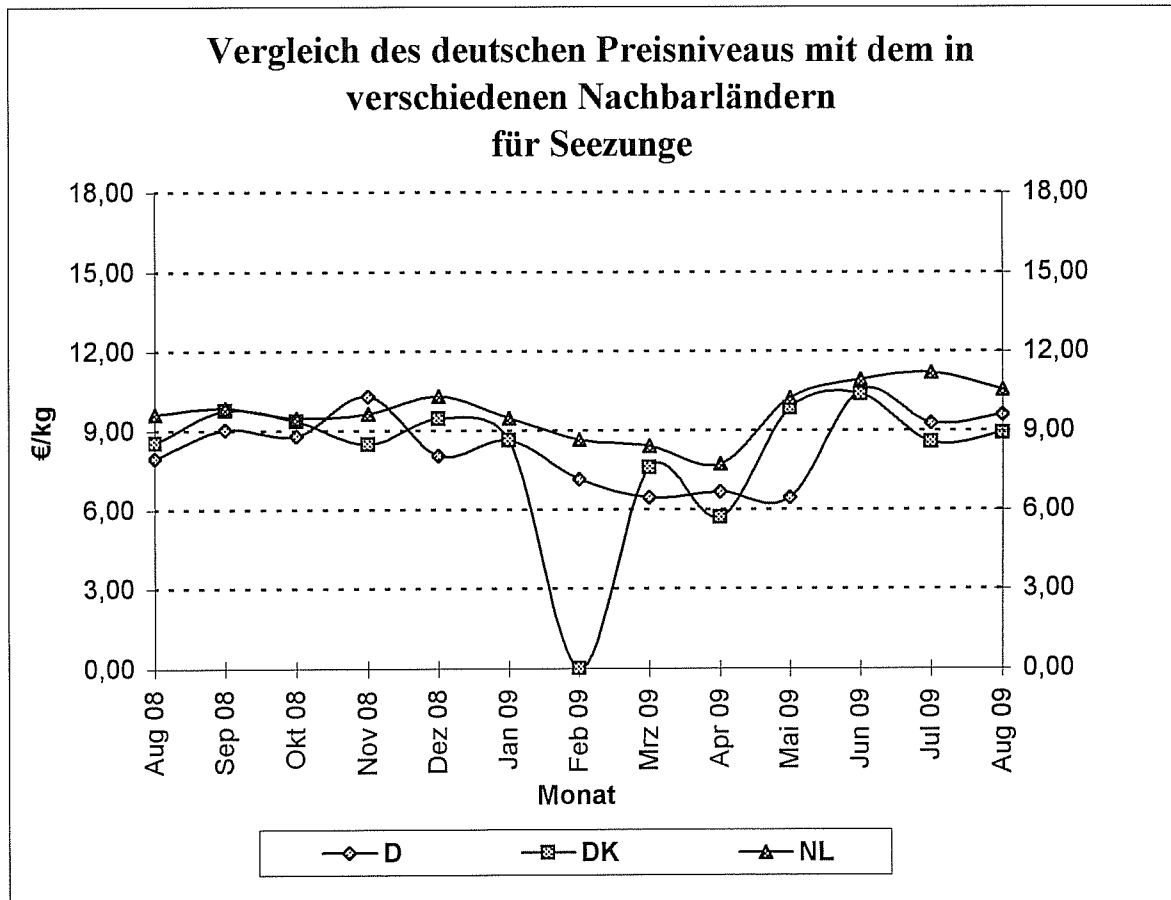

Quelle: BLE

Grafik 15 a

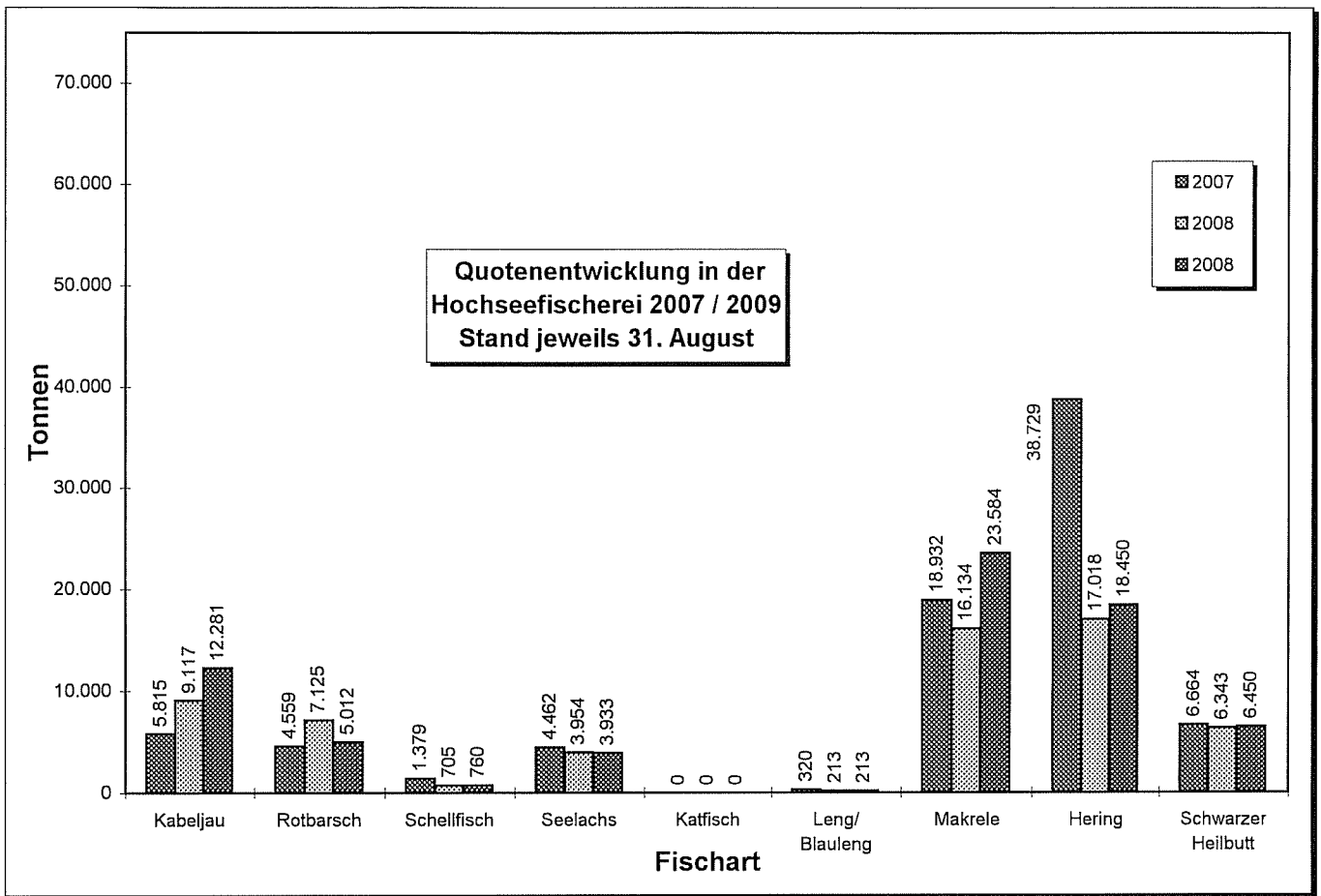

Grafik 15 b

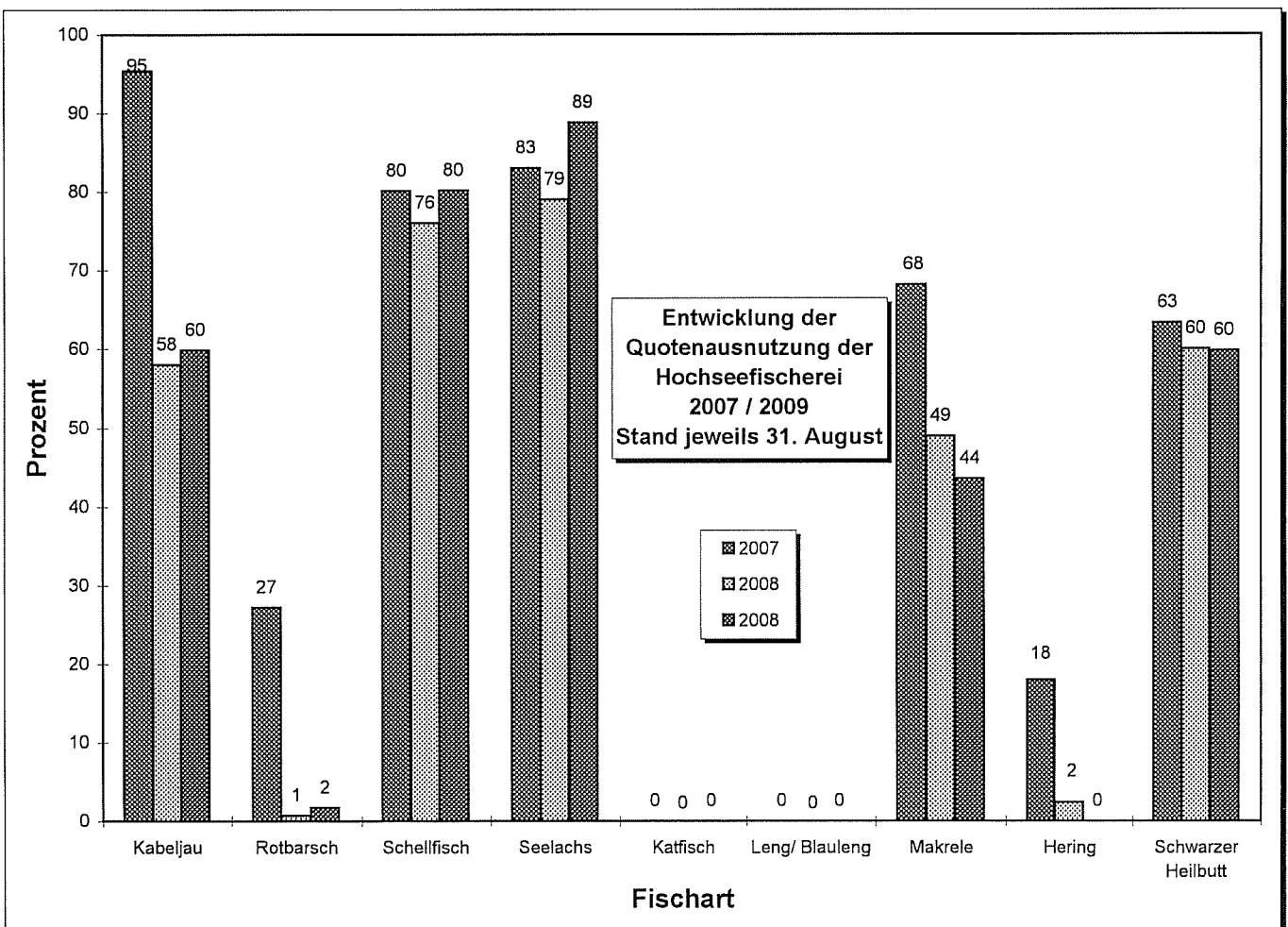

Grafik 16 a

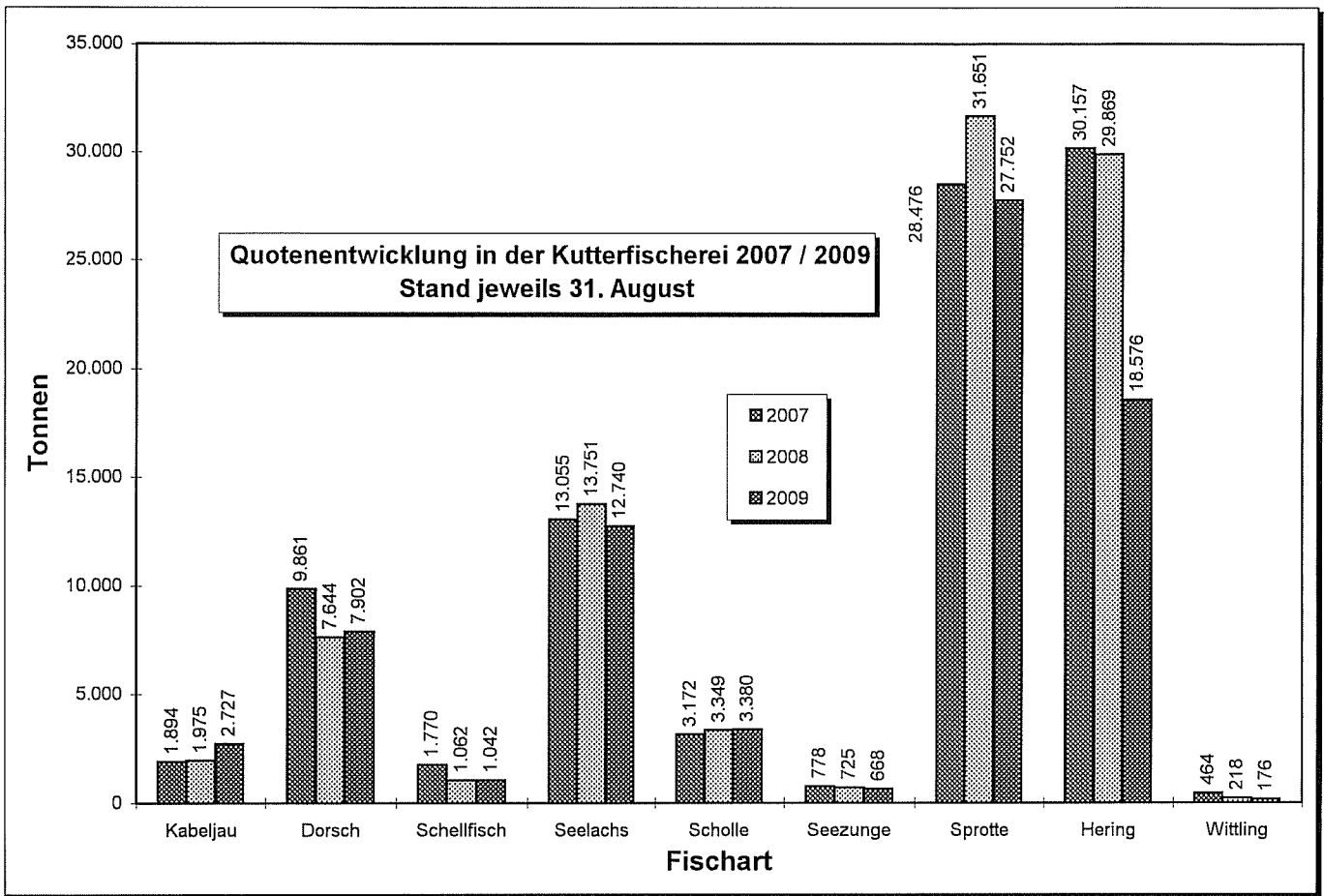

Grafik 16 b

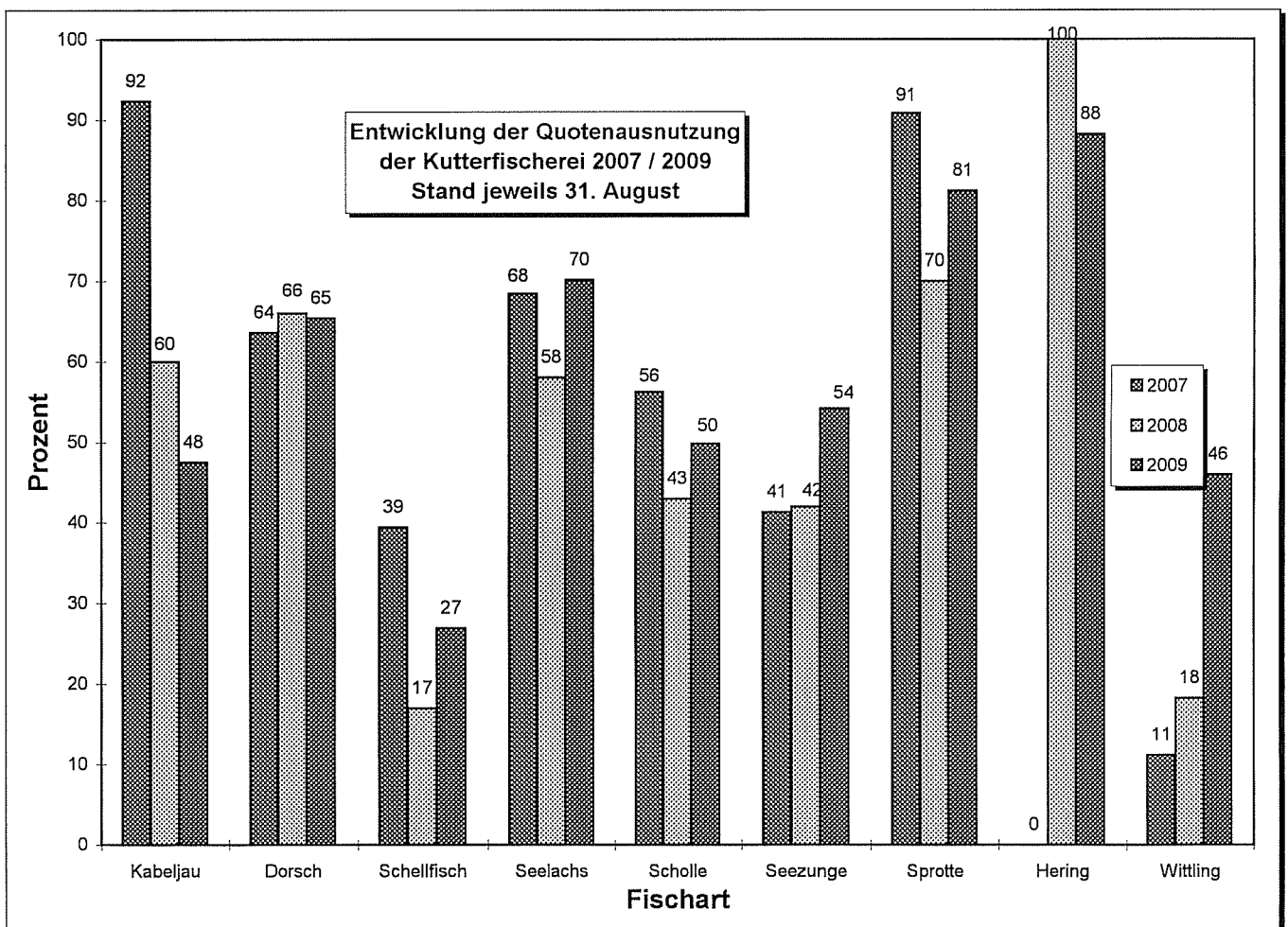

Außenhandel

Grafik 17 a

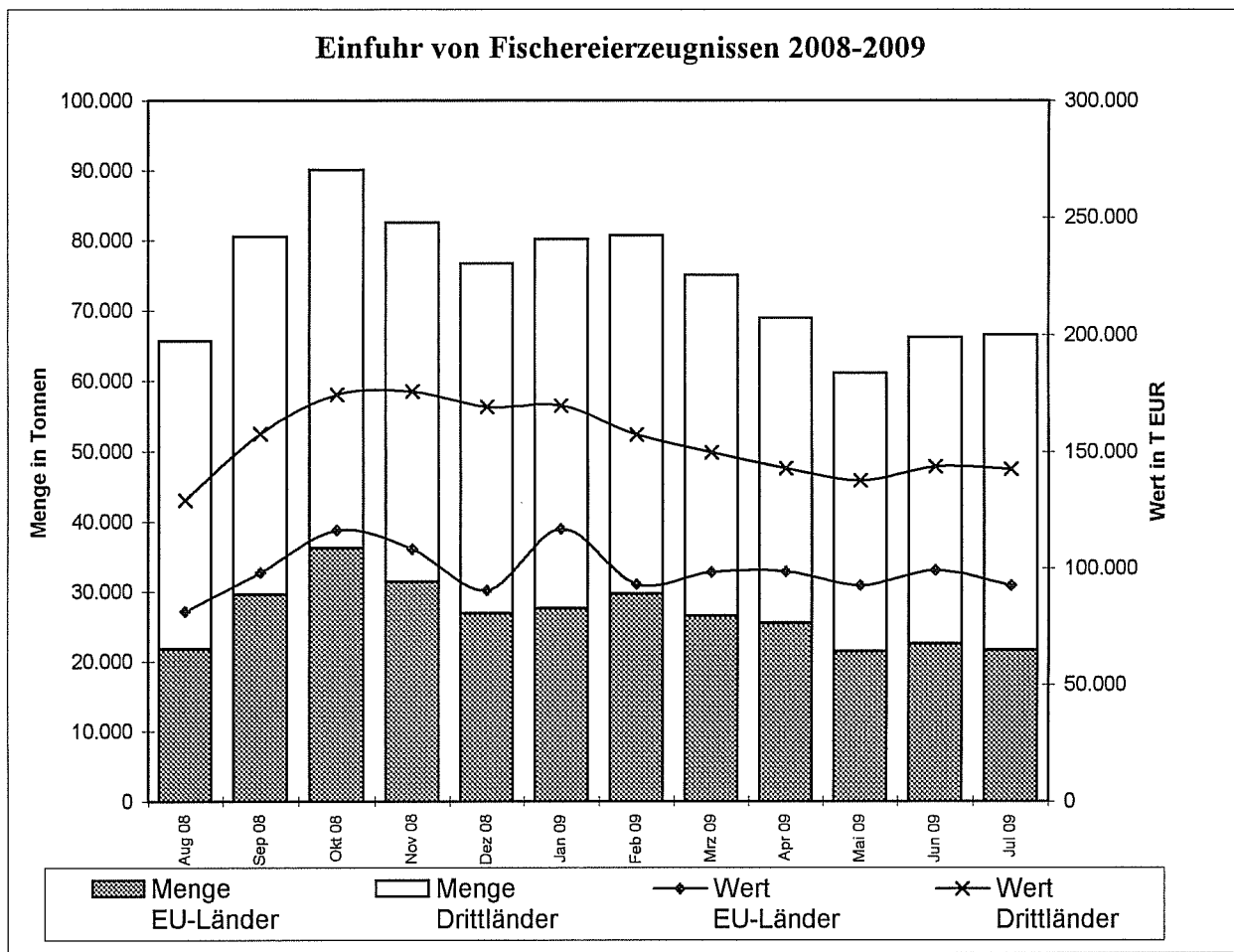

Grafik 17 b

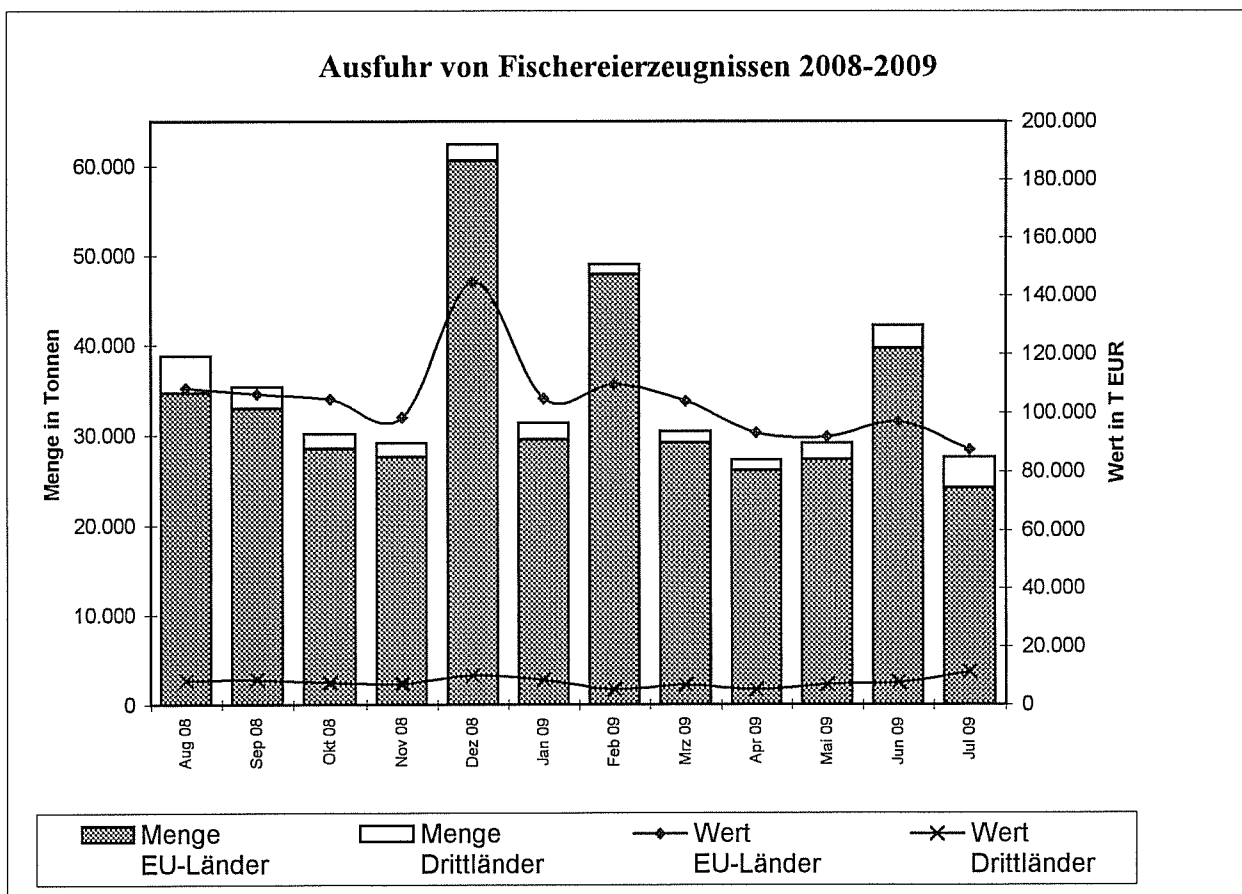

Quelle: Statistisches Bundesamt, BLE; einschl. Auslandsanlandungen

**Gesamteinfuhr von frischem Lachs (03021200)
2007/2009 (2008/2009 vorläufige Zahlen)**

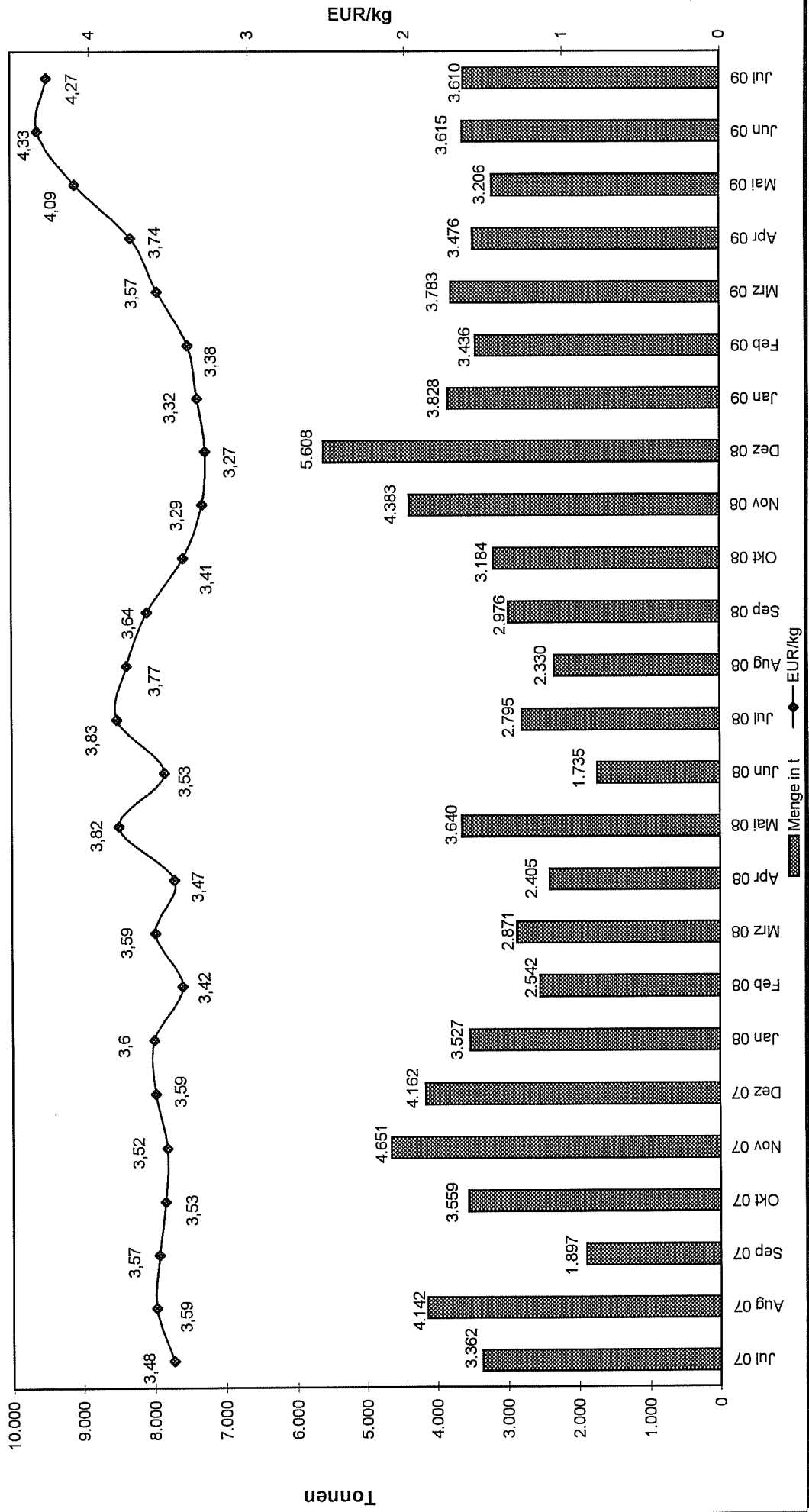

**Gesamteinfuhr von frischem Lachsfilet (03041913)
2007/2009 (2008/2009 vorläufige Zahlen)**

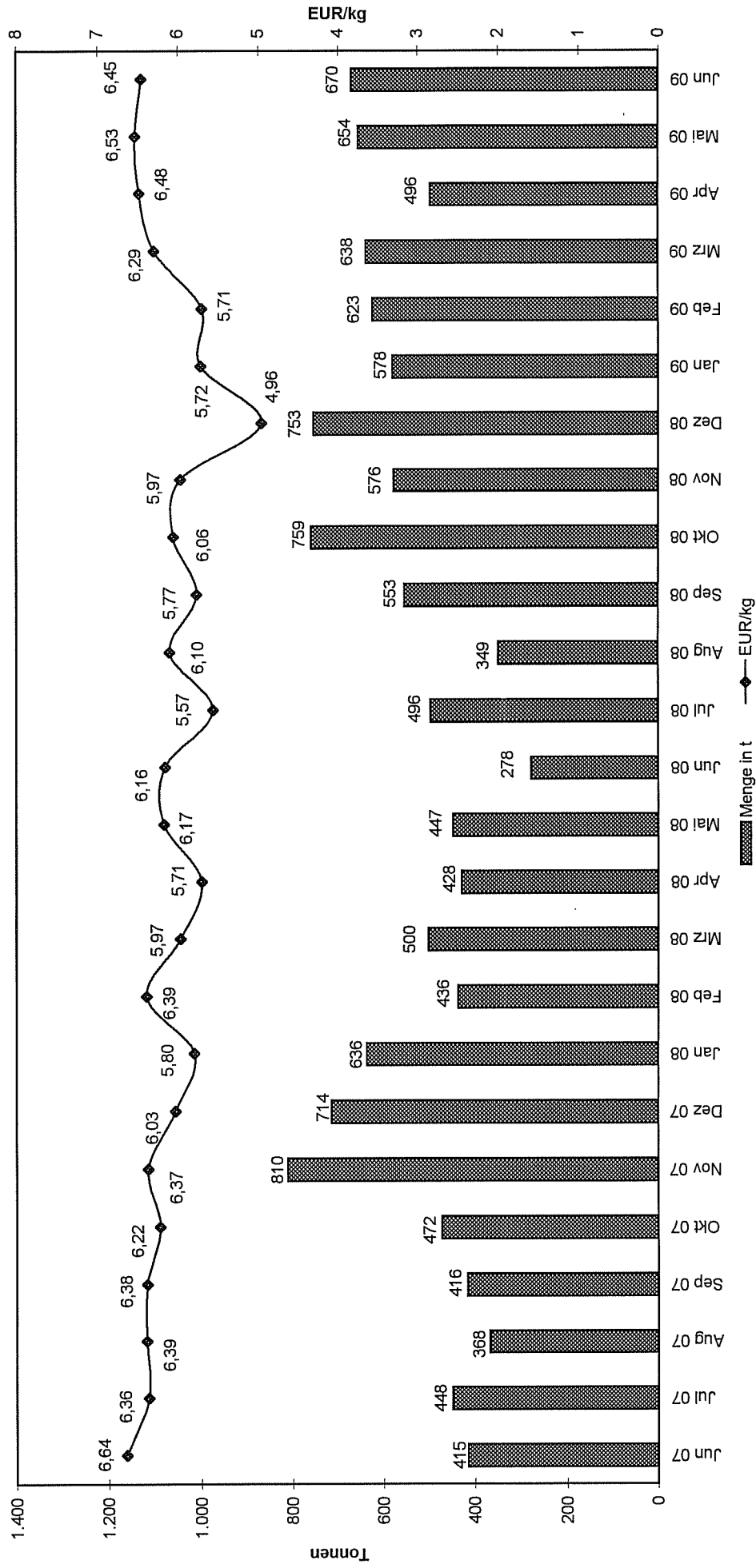

Quelle: Statistisches Bundesamt, BLE