

Monatsbericht Juli 2009

Bericht über die Fischerei und die Marktsituation für Fischereierzeugnisse in der Bundesrepublik Deutschland

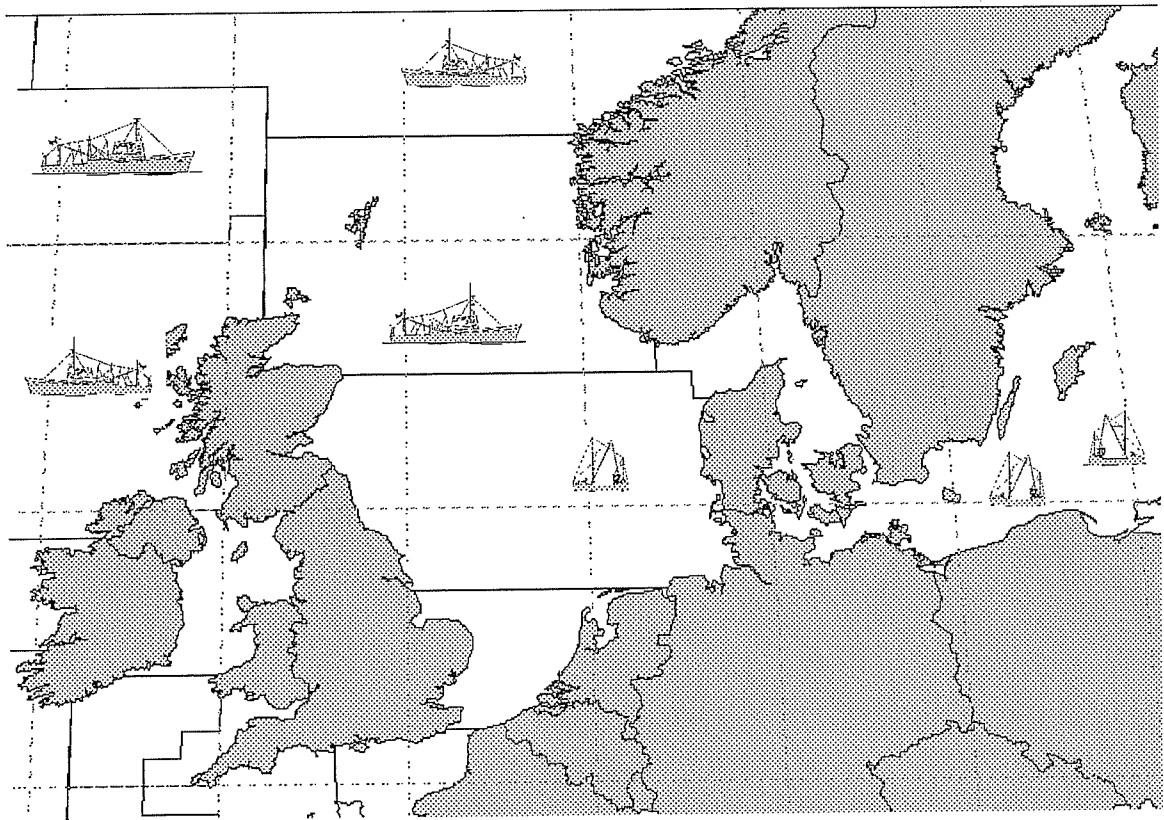

Herausgeber: Bundesanstalt für Landwirtschaft und Ernährung
Referat 523 - Fischwirtschaft
Haubachstraße 86
22765 Hamburg
Tel.: 040/306860-572
Fax: 040/306860-60
www.ble.de

INHALTSVERZEICHNIS

Gesamtüberblick.....	1
Teil I: Anlandungen und Interventionen.....	3
1. Gesamtüberblick	3
1.1. Inlandsanlandungen der deutschen Seefischerei	3
1.1.1. Frischfischanlandungen deutscher Fahrzeuge im Inland.....	3
1.1.2. Frostfischanlandungen deutscher Fahrzeuge im Inland	4
1.2. Auslandsanlandungen der deutschen Seefischerei	4
1.2.1. Frischfischanlandungen deutscher Fahrzeuge im Ausland.....	4
1.2.2. Frostfischanlandungen deutscher Fahrzeuge im Ausland	4
1.3. Anlandungen von ausländischen Fahrzeugen im Bundesgebiet	4
1.4. Interventionen.....	4
Teil II: Außenhandel	5
2.1. Einfuhr.....	5
2.2. Ausfuhr.....	6
Teil III: Tabellen und Grafiken	
3.1. Tabellen	
Übersicht Marktversorgung.....	Nr. 1
Anlandungen und Preise	Nr. 2-7
Importe.....	Nr. 8-8.7
Exporte	Nr. 9-9.7
Fänge, Fangquoten und Fänge nach Gebieten	Nr. 10-11
Zollkontingente.....	Nr. 12
3.2. Grafiken	
Anlandungen und Preise.....	Nr. 1-14
Fangstatistik.....	Nr. 15-16
Außenhandel.....	Nr. 17-19

Fangstatistik und Marktsituation für Fischereierzeugnisse in der Bundesrepublik Deutschland

Kurzinformation Juli 2009

Gesamtüberblick

Anlandungen und Interventionen

- Das Gesamtaufkommen deutscher Fischereifahrzeuge im In- und Ausland lag im Juli bei ca. 2.300 t. Davon entfielen auf frische Fischereiprodukte 1.300 t und auf Frostware 800 t.
- Deutsche Inlandsanlandungen (alle Anlandeplätze, verkaufte Konsumware) betragen im Juli insgesamt 500 t, ausschließlich Frischfisch. Das Hauptsortiment deutscher Frischfischfänger bestand aus Krabben und Dorsch. Der Durchschnittspreis für deutsche Frischware lag im Juli bei 2,25 €/kg (einschließlich Garnelen und Muscheln).
- Die Auslandsanlandungen deutscher Fischereifahrzeuge lagen im Juli bei insgesamt 1.700 t. Sie bestanden zu rund 51 % aus Frischware.
- Deutsche Frischfischanlandungen im Ausland lagen bei rund 900 t. Die wichtigsten Fischarten waren Dorsch und Seelachs. Im Mittel lag der Preis bei 2,06 €/kg.
- Im Juli wurden bisher 800 t Frostfischanlandungen im Ausland registriert. Hierbei handelte es sich vor allem um Stöcker, Spanische Makrele und Schwarzen Heilbutt.
- Es wurden im Juli keine Rücknahmen aus deutschen Frischfischanlandungen gemeldet.

Außenhandel

- Von Januar bis Juni 2009 gegenüber dem Vorjahreszeitraum insgesamt gesunkene Importmengen; EU-Importanteil –8 % und Drittlandsimporte unverändert, Preisniveau für EU-Ware +6 % und +15 % für Drittlandswaren;
- Importmenge Seefrostfische 11 % unter Vorjahresniveau; Preise im Frostfischsektor um 21 % angestiegen; Einfuhren von gefrorenem Seefischfilet sanken um 19.600 t, insbesondere durch Rückgang bei Pazifischem Pollack und Kabeljau um 8 %, dagegen Rückgang bei Seehecht und Kabeljau um 18 % bzw. 30 %. Preis für Frostfilets 19 % über Vorjahresniveau; Zunahme bei gefrorenem Seefischfleisch um 1 % bei um 26 % erhöhten Preisen; Zunahme bei ganzen gefrorenen Seefischen um 13 % bei 1 % Preisminderung;
- Gesunkene Einfuhren von frischen Seefischen um 700 t, Preisniveau im Frischfischsektor unverändert; Mengenrückgang bei ganzer Frischware um 4 %, u.a. durch Rückgang bei Rotbarsch um 9 %; für ganze Frischware um 4 % gesunkene Preise; Einfuhren frischer Seefischfilets sanken um 2 % bei gestiegenem Preisniveau (4 %);
- Heringseinfuhren 6 % unter Vorjahresniveau mit 77.500 t; frische Heringseinfuhren sanken um 600 t; Einfuhren gefrorener Heringe nahmen um 1.900 t ab; Heringskonserven und Halbfabrikate -23 %; insgesamt um 5 % höheres Preisniveau;
- Die Einfuhren von Süßwasserfischen stiegen um 10 % bei 1 % höheren Preisen; Beim Lachs Anstieg von Drittlandsimporten um 14 %; EU-Importe +24 %; insgesamt gleich bleibende Preise für Lachs 1 %;
- Um 34 % gesunkene Einfuhren von Sardinenkonserven, Preisniveau um 7 % höher;
- Exporte von Fischereierzeugnissen beliefen sich von Januar bis Juni 2009 auf 209.200 t (-19 %), EU-Länder haben einen Anteil von 95 %; Preis für in EU-Länder verkaufte Ware 3,01 €/kg, in Drittländer 4,15 €/kg;
- Exporte im Frostfischsektor von 36.900 t in den ersten sechs Monaten 2009; davon 13.300 t ganze Fische und 21.900 t Filets; Preis für Frostware insgesamt 2,70 €/kg; Exportanteil von 94 % in Gemeinschaftsländer im Frostfischsektor;
- Ausfuhren im Frischfischsektor von Januar bis Juni 2009 bei 36.300 t; davon 33.300 t ganze Seefische und 3.000 t Seefischfilets; insgesamt Preis von 1,06 €/kg;
- Heringsexporte betragen 22.200 t bei einem Preisniveau von 1,64 €/kg; davon gefrorene Heringe 6.800 t und frische Heringe 3.600 t bei Preisen von 0,83 €/kg bzw. 0,77 €/kg; Heringskonserven und Halbfabrikate wurden in Höhe von 11.400 t zu einem Durchschnittspreis von 2,37 €/kg exportiert.

Teil I: Anlandungen und Interventionen

1. Gesamtüberblick

Im Juli 2009 landeten deutsche Fischereifahrzeuge insgesamt 2.300 t frische und gefrorene Fischereierzeugnisse im In- und Ausland an, darunter auch nicht verkaufte Ware (*Tabelle 2*). Im Vergleich zum Vorjahr stiegen die Anlandungen um rund 9 %. Drei Viertel der Anlandungen wurden in ausländischen Häfen gelöscht. Die Anlandemenge bestand zu 49 % aus gefrorenen Fischereierzeugnissen.

In Deutschland befanden sich in der Anlandemenge u.a. Krabben, Muscheln und Dorsch. In den Anlandungen deutscher Fischereifahrzeuge im Ausland waren überwiegend Stöcker, Spanische Makrele, Schwarzer Heilbutt und Seelachs enthalten. In Island wurden im Juli bisher Anlandungen von 774 t registriert. Diese bestanden vor allem aus Schwarzem Heilbutt.

Beginnend mit *Tabelle 3* werden die weiteren statistischen Angaben zu den Einzelerzeugnissen auf Basis „verkaufte Konsumware“ ausgewiesen.

1.1. Inlandsanlandungen der deutschen Seefischerei

Die deutschen Anlandungen im Inland beliefen sich im Juli auf rund 500 t und bestanden ausschließlich aus Frischware. Damit lagen die Anlandungen deutlich unter dem Niveau des Vormonats. Der Frischfischbereich wurde mehrheitlich von Garnele und Muscheln bestritten.

1.1.1. Frischfischanlandungen deutscher Fahrzeuge im Inland

Bei den Einzelerzeugnissen (*Tabelle 3*) bestimmten im Juli Dorsch und Garnele das Gesamtaufkommen an Frischerzeugnissen. Dorschanlandungen gab es vor allem in Sassnitz und Burgstaaken, wo ein Preis von 1,34 €/kg bzw. 1,66 €/kg gezahlt wurde. Im Mittel betrug der Preis für Frischware im Inland 1,48 €/kg.

Die **Krabbenfischer** (*Grafik 2*) holten im Juli rund 150 t Krabben ein, wovon rund 25 % in Büsum angeliefert wurden. Dort wurde ein Preis von 3,23 €/kg gezahlt. Greetsiel als nächst größerer Umschlagplatz verzeichnete tiefere Preise (2,97 €/kg). Das Preisniveau schwankte zwischen 2,91 €/kg in Ditzow und 8,08 €/kg in List auf Sylt. Der Durchschnittspreis lag bei 3,11 €/kg und sank somit im Vergleich zum Juni um 0,26 €.

In der **Muschelfischerei** (*Grafik 3*) wurden im Juli bisher 140 t in Hoernum-Sylt registriert. Dort wurde ein Preis von 1,25 € erzielt. Leider erreichen uns die meisten Meldungen über Muschelanlandungen erfahrungsgemäß erst nach der Erstellung des jeweiligen Monatsberichts. Die Zahlen zur Muschelfischerei können Sie somit erst im darauf folgenden Monat aus den Tabellen (Spalte Vormonat) und Grafiken entnehmen.

Im Juli wurden rund 100 t Dorsch vor allem in den Größenklassen 4 und 5 als und E-, A- oder unsortierte Ware angelandet. Die Seelachsenanlandungen in Höhe von 120 t wurden von den Größenklassen 3 und 4 der Frischeklasse A bestimmt. (*Tabelle 3.1*).

1.1.2. Frostfischanlandungen deutscher Fahrzeuge im Inland

Für den Monat Juli wurden bisher keine Frostfischanlandungen deutscher Hochseefahrzeuge im Inland gemeldet. (*Tabelle 4*).

1.2. Auslandsanlandungen der deutschen Seefischerei

1.2.1. Frischfischanlandungen deutscher Fahrzeuge im Ausland

Die Frischfischanlandungen deutscher Fischereifahrzeuge im Ausland (*Tabellen 5, 5.1 und 5.2*) beliefen sich im Juli auf 900 t. Die Anlandungen bestanden vornehmlich aus Seelachs, Kabeljau und Scholle bei einem Durchschnittspreis von 2,06 €/kg. In Hanstholm (DK) wurde im Juli Seelachs für einen Kilopreis von 0,94 € abgesetzt. In den Häfen Thyborön (DK) und Hanstholm (DK) wurden für Kabeljau 3,33 €/kg bzw. 3,51 €/kg erzielt. Den Helder (NL) und Harlingen (NL) waren die Orte mit den größten Schollen-Anlandungen. Hier wurden Preise von 1,35 €/kg bzw. 1,48 €/kg realisiert.

Die Frischfischanlandungen in Dänemark (*Tabelle 5.1*) sind im Juli mit 600 t gegenüber dem Vorjahr um fast zwei Drittel zurück gegangen. Ursache hierfür waren vor allem die rückläufigen Anlandungen von Kabeljau (-20 %) und Scholle (-56 %). Sprotten- und Seelachs-anlandungen stiegen hingegen um 65 % bzw. 8 %. Das Preisniveau lag mit 1,44 €/kg 6 % unter dem Niveau des Vorjahresmonats.

Die Anlandungen in den Niederlanden (*Tabelle 5.2*) sind gegenüber dem Vorjahr um 9 % gestiegen. Vor allem die höheren Anlandungen von Schollen (+22), Seezungen (+24 %) und Kabeljau (+188 %) tragen zu diesem Ergebnis bei. Der Durchschnittspreis im Juli lag bei 2,91 €/kg.

1.2.2. Frostfischanlandungen deutscher Fahrzeuge im Ausland

Bisher liegen für Juli Angaben über Anlandungen der Großen Hochseefischerei im Ausland in Höhe von 800 t (*Tabelle 6*) vor. Dabei handelte es sich zum Großteil um Holzmakrelen, die zu einem Preis von 0,45 €/kg mehrheitlich in Ländern außerhalb der EU angelandet wurden. In Island wurden insgesamt 400 t Schwarzer Heilbutt für 3,46 €/kg angelandet. Im Mittel lag der Preis bei 1,88 €/kg.

1.3. Anlandungen von ausländischen Fahrzeugen im Bundesgebiet

Im Juli wurden bislang nur geringe Anlandungen von ausländischen Fahrzeugen in der Bundesrepublik Deutschland registriert. An den Seefischmärkten wurde Containerware aus Island angelandet. Die an den Seefischmärkten angelandete Containerware enthielt u.a. 350 t Rotbarsch zu einem Preis von 1,44 €/kg.

Der Verlauf der Preisentwicklung für ausgewählte Seefischarten aus ausländischen Direktzufuhren ist in Fortsetzung der Vorjahresergebnisse in *Grafik 4* dargestellt.

Die *Grafiken 10 bis 14* zeigen einen Vergleich des Preisniveaus deutscher Märkte für wichtige Seefischereierzeugnisse mit denen in europäischen Nachbarländern.

1.4. Interventionen

Im Juli 2009 wurden keine Frischfischrücknahmen deutscher Fahrzeuge in deutschen oder ausländischen Häfen registriert.

Teil II: Außenhandel

2.1. Einfuhr

In den ersten sechs Monaten des Jahres 2009 lagen die Importe von **Fisch, Krebs- und Weichtieren** um 3 % unter dem Niveau des Vorjahres. Die Preise für eingeführte Waren stiegen dabei im Mittel um 10 %. Der Anteil der Einfuhrmengen aus den Drittländern betrug 65 %. Wichtigste Exportländer waren die VR China, Norwegen, Dänemark, Polen und die Niederlande.

Die **Frostfischimporte** sanken von Januar bis Juni 2009 gegenüber den ersten sechs Monaten 2008 um 11 % und betrugen 139.000 t. Die Gesamtimporte von **Frostfilets** wurden mit 116.500 t registriert und sanken damit gegenüber dem Vorjahr um 14 %. Die Filets machten einen Marktanteil von 84 % am gesamten Frostfischsektor aus. Das Preisniveau für Filets stieg gegenüber dem Vorjahr im Mittel um 24 %. Die Einfuhren von Seelachsfilet erhöhten sich um 32 %. Kabeljauimporte sanken dagegen um 30 %. Pazifische Pollackfilets wurden 18 % weniger eingeführt. Sie sind mit einem Anteil von 64 % Spitzenreiter in diesem Segment. Die Einfuhren dieser Ware stammten vorwiegend aus der VR China, den USA und Russland.

Die Importe von **gefrorenem Fischfleisch** stiegen gegenüber dem Vorjahreszeitraum mit einer Gesamtmenge von 9.800 t um 1 %, bei um 26 % anziehenden Preisen. Die Einfuhren von Seehecht sanken um 3 %. Bei gefrorenem Seelachsfleisch, stiegen die Importmengen in diesem Frühjahr um 91 % an. Auch in diesem Segment ist der Pazifische Pollack die bedeutendste Fischart. Diese Ware wurde überwiegend aus Russland eingeführt.

Die Einfuhren **ganzer gefrorener Seefische** stiegen im Jahresvergleich um 13 %. Insgesamt wurden 12.800 t importiert. Ganze gefrorene Seefische verbilligten sich im Durchschnitt um 1 %. Insbesondere die gestiegenen Einfuhren gefrorenen Seelachses (+493 %) und Kabeljau (+68 %) führten zu den höheren Gesamtimporten in diesem Segment. Rotbarschimporte entwickelten sich rückläufig (-7 %).

Bei **frischen Seefischen** lagen die Einfuhren in 2009 um 4 % unter den Importen des Vorjahres. Bei den Frischfischeinfuhren **ganzer Seefische** (einschl. Fleisch) nahmen die Importe ebenfalls um 4 % ab. Rotbarsch, der als wichtigste Fischart hauptsächlich aus Island eingeführt wurde, verzeichnete einen Importrückgang um 9 %, während Seelachseinfuhren um 5 % zulegen konnten. Kabeljaueinfuhren stiegen um 113 %. Die Importpreise dieser ganzen Frischfische sanken im Mittel gegenüber dem Vorjahreszeitraum um 4 %.

Die **Frischfiletimporte** sanken um 2 %. Kabeljau wurde jedoch 23 % mehr gegenüber dem Vorjahr eingeführt. Die Importe von „anderen Filetarten“ lagen um 8 % unter dem Vorjahresniveau. Wichtigste Lieferländer dieser nicht detaillierter ausgewiesenen Frischfilets waren Sri Lanka, die Niederlande und Dänemark. Die Preise stiegen insgesamt gegenüber dem Vorjahreszeitraum um 4 %.

Die Einfuhr von **Heringen** (einschließlich Heringskonserven und Halbfabrikaten) sank im Berichtszeitraum um 6 % gegenüber dem Vorjahr. Das Preisniveau der Heringsimporte stieg gegenüber dem Vorjahr um 5 %. Der größte Teil der gefrorenen Heringe wurde aus Norwegen importiert. Bei frischen Heringen war Dänemark Hauptexporteur. Die Importe von gefrorenen Heringen stiegen um 7 %, die Einfuhren von frischen Heringen gingen um 3 % zurück.

Die Importe von **Süßwasserfischen** stiegen um 10 %. Wichtigste gehandelte Artengruppe waren die Lachse, deren Zufuhren sich um 18 % erhöhten. Die Importmenge für gefrorene Filets lag dagegen 3 % unter dem Niveau des Vorjahres. Einfuhren gefrorener ganzer Lachse stiegen um 14 % bei einer Preissteigerung von 24 %. Während die Frostfilets vornehmlich aus China und Chile importiert wurden, kamen die ganzen Frostlachse hauptsächlich aus den USA und Dänemark. Die Importe von frischen Lachsfilets stiegen mengenmäßig um 34 % bei einem Preisanstieg von 2 %. Norwegen und Dänemark waren Hauptlieferländer frischer Lachsfilets.

Bei den Einfuhren **fischindustrieller Fertigerzeugnisse** sanken die vor allem aus Polen nach Deutschland gelieferten Heringskonserven und -halbfabrikate gegenüber dem Vorjahreszeitraum um 23 %. Einfuhren von Thunfisch- und Bonitenkonserven verfehlten das Vorjahresniveau um 14 %. Wichtigste Lieferanten waren bei dieser Ware die Philippinen und Ecuador. Die Einfuhren von Räucherlachs, die ebenfalls überwiegend aus Polen kamen, stiegen um 28 % bei einem Preisrückgang um 11 %.

2.2. Ausfuhr

Die Ausfuhren von **Fischen, Krebs- und Weichtieren** (inkl. Auslandsanlandungen) betragen in 2009 bisher 209.200 t (-19 %), wobei der Preis im Durchschnitt bei 3,06 €/kg (+14 %) lag. Der Anteil der in EU-Länder ausgeführten Waren betrug 95 %. Für diese Ausfuhren wurden 3,01 €/kg gezahlt. Der Handel mit Drittländern erfolgte zu einem Durchschnittspreis von 4,15 €/kg. Haupthandelspartner waren die Niederlande, Frankreich und Dänemark.

Mit 36.900 t (-48 %) war die Frostware das stärkste Segment im Exportgeschäft. Die Exporte von **Frostfilets** betragen 21.900 t (-29 %). Der größte Teil davon wurde auf dem europäischen Binnenmarkt verkauft (98 %). Die Exporte von Pazifischem Pollack hatten einen Anteil von 53 % am Filetgeschäft. Sie betragen 11.600 t (-39 %) bei einem Preis von 3,06 €/kg (+28 %). Der größte Teil wurde nach Frankreich, in die Niederlande und Polen exportiert. Kabeljaufilet hatte einen Anteil von 22 %. Diese Exporte, die hauptsächlich nach Großbritannien und Frankreich gingen, betragen 4.800 t (+34 %). Seehechtfilet wurde in Höhe von 1.800 t (-31 %) exportiert, vornehmlich in die Niederlande und nach Italien. Für TK-Filets wurden im Jahr 2009 allgemein 3,64 €/kg gezahlt.

Die Exportmenge von **gefrorenen ganzen Seefischen** betrug in den ersten sechs Monaten des Jahres 2009 bisher 13.300 t und lag somit um 66 % unter dem Vorjahreswert. Die zu über 90 % eingebrochenen Ausfuhren der im letzten Jahr noch wichtigsten Fischart in diesem Segment, Blauer Wittling, führten zu diesem Ergebnis. Makrele und Stöcker wurden in Höhe von 6.900 t bzw. 1.100 t ausgeführt. Die Ausfuhren von Schwarzem Heilbutt betragen 800 t. Der Exportpreis betrug insgesamt 1,28 €/kg.

Die Ausfuhrmenge von **gefrorenem Seefischfleisch** belief sich auf 1.700 t (+74 %). Bei Pazifischem Pollack betrug diese Menge 1.300 t und lag um 174 % über dem Vorjahresvolumen. Seehechtfleisch wurde in Höhe von 39 t exportiert. Fleisch vom Pazifischen Pollack wurde überwiegend nach Frankreich ausgeführt.

Die Exporte von frischen Seefischen betragen in den ersten sechs Monaten 2009 36.300 t (-15 %). Hierbei dominierte das Handelsgeschäft mit **frischen ganzen Fischen** mit einer Menge von 33.300 t und einem Ausführpreis von 0,79 €/kg. Wichtigste Fischart in diesem Segment ist der Seelachs. Die Ausfuhren von **Frischfischfilet** beliefen sich hingegen auf nur 3.000 t (+47 %) bei einem Preis von 4,04 €/kg (-21 %). In dieser Produktgruppe bewegten sich die Ausfuhren auf allgemein niedrigem Niveau, wobei 91 % auf nicht näher bestimmte Filetarten entfielen. Frischfisch fand hauptsächlich in Dänemark und Schweden seinen Absatz.

Die **Heringsexporte** beliefen sich auf 22.200 t, wobei ganze, gefrorene Heringe überwiegend in die Niederlande gingen. Gefrorene und frische Heringe wurden zu 0,83 €/kg bzw. 0,77 €/kg ausgeführt.

Die Ausfuhren von **Süßwasserfischen** betragen mit 31.700 t rund 6 % mehr als im Vergleichszeitraum 2008. Der Durchschnittspreis von 5,21 €/kg lag 4 % tiefer als 2008. Wichtigste Fischartengruppe waren die Lachse, deren Ausfuhren sich auf 24.100 t beliefen. Der Preis für diese Fische betrug durchschnittlich 5,35 €/kg. (-7 %) Gefrorene Lachsfilets gingen überwiegend nach Frankreich und in die Niederlande. Die Exportmenge für diese Ware betrug 4.400 t bei einem Preis von 6,28 €/kg. Von den vornehmlich nach Frankreich ausgeführten frischen Lachsfilets wurden 1.700 t mit einem Preis von 6,01 €/kg festgestellt. Ausfuhren von frischem ganzen Lachs wurden in Höhe von 13.700 t zu einem Preis von 3,65 €/kg registriert. Hauptabnehmer für frischen ganzen Lachs war Frankreich.

Unter den **fischindustriellen Fertigerzeugnissen** exportierte die Bundesrepublik Deutschland in 2009 32.500 t (-13 %) tiefgefrorene, panierte Fischfilets. Diese Ware wurde vorwiegend nach Großbritannien und Italien geliefert. Die Ausfuhren von Thunfisch- und Bonitenkonserven betragen 6.700 t (-42 %), wobei ein Großteil nach Österreich und in die Niederlande ging. Räucherlachs wurde ebenfalls vornehmlich in diese Länder ausgeführt. Diese Ausfuhren beliefen sich auf 3.300 t (-27 %).

Marktversorgung der Bundesrepublik Deutschland mit Fisch und Fischereierzeugnissen*
Fanggewicht

Monat	Einfuhr in t	Inlandsanlandung in t	Ausfuhr in t	Auslandsanlandungen in t	Inlandsverwendung in t
Januar 08	178.454	4.529	71.167	9.527	121.343
Februar 08	167.321	5.746	91.938	20.836	101.965
März 08	151.416	13.654	97.273	19.651	87.448
April 08	163.961	10.142	83.016	10.479	101.566
Mai 08	165.344	3.270	72.148	8.843	105.309
Juni 08	138.392	1.840	62.584	7.120	84.768
Juli 08	144.959	2.440	59.845	5.730	93.284
August 08	144.551	2.496	79.763	7.103	74.387
September 08	170.972	4.660	70.934	5.836	110.534
Oktober 08	184.169	11.154	60.004	7.152	142.471
November 08	169.443	8.290	54.721	10.636	133.648
Dezember 08	157.533	4.983	106.571	18.620	74.565
Januar 09	172.169	3.011	62.948	14.241	126.472
Februar 09	170.956	5.309	83.083	18.968	112.149
März 09	157.561	12.489	64.055	14.156	120.150
April 09	147.108	6.795	54.628	8.028	107.303
Mai 09	132.545	2.402	54.981	15.752	95.717
Juni 09	143.336	3.853	72.539	7.591	82.242
Juli 09					
August 09					
September 09					
Oktober 09					
November 09					
Dezember 09					
Summe 2009:	923.675	33.858	392.234	78.736	644.034
Vorjahreszeitraum:	964.888	39.181	478.126	76.456	602.399

Quelle: BLE, Statistisches Bundesamt, vorläufige Zahlen

* ohne deutsche Binnenfischerei

Gesamtanlandungen deutscher Fischereifahrzeuge

	Berichtsmonat Juli 2009		Vorjahresmonat Juli 2008		Vormonat Juni 2009		Fortschreibung 01.01.- 31.07.2009		Fortschreibung 01.01.- 31.07.2008		Veränderung 09/08 in %	
	t	€/kg	t	€/kg	t	€/kg	t	€/kg	t	€/kg	Menge	Preis
Insgesamt	2.252,2	1,78	6.438,4	2,21	15.292,7	0,85	125.076,2	0,68	114.298,3	0,96	9,4	-29,2
Blauer Wittling	10,4	0,30	0,0	0,00	0,0	0,00	5.023,5	0,30	25.293,1	0,30	-80,1	0
Sprotte	0,0	0,00	8,5	0,11	0,1	0,58	22.516,5	0,13	21.973,2	0,15	2,5	-14,3
Hering	0,0	0,00	408,3	0,45	0,9	0,30	16.380,1	0,33	20.947,6	0,28	-21,8	18,8
Makrele	24,4	0,90	106,2	0,92	96,1	0,95	10.168,6	0,90	7.896,8	0,90	28,8	0
Seelachs	458,3	0,93	864,9	0,76	1.039,6	0,92	8.472,4	1,09	7.986,7	1,09	6,1	0,6
Kabeljau/Dorsch	249,9	1,89	512,7	3,65	713,1	1,37	7.725,5	1,56	6.469,3	2,73	19,4	-42,9
Speisekrabben	179,3	3,08	1.134,4	4,87	1.190,9	3,26	4.733,7	2,87	4.976,2	6,37	-4,9	-54,9
Siebkrabben	17,4	0,00	161,2	0,02	103,7	0,02	361,7	0,01	340,2	0,02	6,3	.
Stöcker	400,6	0,45	1.465,0	0,45	5.835,8	0,38	28.879,2	0,39	4.452,5	0,45	-43,9	-13,9
Butt (Flunder)	47,4	0,45	141,6	0,48	83,7	0,65	593,0	0,46	1.057,4	0,53	-12,8	-12,8
Scholle	152,1	1,22	272,8	1,82	301,2	1,40	1.439,4	1,34	1.357,1	1,86	6,1	-27,8
Wittling (Merlan)	22,9	0,36	18,9	0,68	21,7	0,54	289,0	0,54	460,4	0,64	-37,2	-16,0
Miesmuschel	140,8	1,25	0,0	0,00	0,1	2,60	650,2	0,63	1.347,8	1,40	-51,8	-54,6
Scharbe (Kliesche)	16,0	0,42	37,9	0,87	37,9	0,61	401,5	0,69	470,6	0,88	-14,7	-20,9
Schellfisch	9,6	1,78	26,6	2,08	65,5	1,35	417,4	1,98	334,9	3,47	24,7	-42,9
Rotaue, Plötze	3,6	0,21	24,5	0,20	21,1	0,20	267,0	0,69	297,0	0,58	-10,1	18,4
Seezunge	26,5	9,85	49,2	9,13	47,4	10,05	308,2	8,98	289,2	9,74	6,6	-7,8
Seeteufel (Angler)	0,6	3,84	10,3	1,72	61,3	0,06	298,8	2,11	259,4	4,64	15,2	-54,5
Andere Krusten- und Weichtiere ¹⁾	47,9	3,38	62,7	5,31	63,6	2,38	243,8	4,59	235,4	4,85	3,6	-5,5
Zander	0,2	5,31	1,4	3,50	3,1	4,46	83,5	4,23	93,0	3,89	-10,2	8,6
Sonstige Plattfische ²⁾	21,7	4,87	40,0	5,77	57,6	4,76	225,4	6,06	227,7	6,52	-1,0	-7,1
Brachsen, Blei	2,1	0,20	13,1	0,19	24,0	0,21	214,9	0,22	169,8	0,22	26,6	2,6
Leng/Blauleng	1,7	1,29	3,5	1,57	4,7	0,58	44,6	1,48	72,9	1,37	-38,8	8,0
Hecht	0,4	1,87	1,1	1,81	2,5	1,31	20,5	1,44	41,7	1,94	-50,8	-25,8
Pollack (Heller Seelachs)	2,8	2,56	16,2	2,71	5,2	2,44	21,8	2,52	72,6	2,69	-70,0	-6,2
Barsch	1,2	1,70	4,2	1,92	1,6	1,97	54,8	2,38	69,7	1,61	-21,4	47,9
Rochen	0,4	1,88	0,3	2,42	0,1	1,64	9,1	2,13	28,4	1,70	-67,8	25,1
Rotbarsch	0,7	1,00	1,8	1,19	2,5	1,11	53,7	1,25	22,9	1,46	134,2	-14,7
Seehecht	10,4	1,30	33,3	1,85	19,7	1,64	56,7	1,74	116,9	2,07	-51,5	-15,8
Lachs, Meerforelle	0,1	2,64	1,0	2,09	0,7	4,32	15,6	3,12	17,7	2,61	-11,8	19,6
Atlantischer Heilbutt	1,1	6,41	2,2	7,55	4,3	5,40	20,0	5,56	22,2	6,14	-10,0	-9,4
Knurrhahn	3,5	1,39	3,4	1,06	8,5	1,26	39,5	0,85	34,4	1,06	14,8	-19,3
Schwarzer Heilbutt	388,2	3,46	988,8	3,36	703,3	3,48	1.879,2	3,43	2.292,1	3,62	-18,0	-5,2
Katfisch	0,6	3,97	4,9	3,84	2,1	3,07	10,7	3,00	24,7	3,25	-56,8	-7,5
Aal	3,6	1,86	10,5	4,01	4,7	7,49	15,2	6,33	35,5	6,02	-57,2	5,2
Sonstige Fische, Sonstiges	5,4	2,43	7,3	1,65	4.764,4	0,15	13.141,6	0,15	4.511,5	0,40	191,3	-61,8

¹⁾ Hummer, Kaisergranat, Krebs, Tintenfische, Kalmare, Tiefseekrabbe

²⁾ Kleist (Tarbutt), Schneeschnut (Flügelbutt), Raue Scharbe, Steinbutt, Limande, Rotzunge, Migram
Sonstige Fische(Sandaal: Monat Juni 2009 4.543,6 t enthalten u. Mon. 0109 bis 0709 12.234,3 t)

Quelle: BLE

Marktsituation nach Größe- und Güteklassen in der Bundesrepublik Deutschland Inlandsanlandungen

Fri- sche- klasse	Grö- ßen- klasse	Kabeljau		Dorsch		Seelachs	
		Berichtsmonat Juli 2009 t	Vorjahresmonat Juli 2008 t	Berichtsmonat Juli 2009 t	Vorjahresmonat Juli 2008 t	Berichtsmonat Juli 2009 t	Vorjahresmonat Juli 2008 t
	0	0,3	0,0	14,0	0,44	0,0	0,00
E	1	0,0	0,0	0,0	0,00	0,0	0,00
A	1	0,0	0,0	0,0	0,00	0,0	0,00
B	1	0,0	0,0	0,0	0,00	0,0	0,00
unsortiert	1	0,0	0,0	0,0	0,00	0,0	0,00
E	2	0,0	0,0	0,0	0,00	0,0	0,00
A	2	0,0	0,0	0,0	0,75	0,0	0,00
B	2	0,0	0,0	0,0	0,00	0,0	0,00
unsortiert	2	0,0	0,0	0,0	0,00	0,0	0,00
E	3	0,0	0,0	0,6	1,36	2,4	2,69
A	3	0,0	0,0	0,1	1,25	1,1	1,66
B	3	0,0	0,0	0,0	0,00	0,0	0,00
unsortiert	3	0,0	0,0	1,8	0,86	0,6	2,11
E	4	0,0	0,0	3,9	1,70	36,6	2,64
A	4	0,0	2,59	0,6	1,25	0,4	1,66
B	4	0,0	0,0	0,0	0,00	0,0	0,00
unsortiert	4	0,0	0,0	5,8	1,09	2,7	2,05
E	5	0,0	0,0	9,6	1,24	29,3	2,41
A	5	0,0	0,0	7,4	0,97	1,4	1,16
B	5	0,0	0,0	0,0	0,00	0,0	0,00
unsortiert	5	0,0	0,0	27,9	0,94	12,4	1,81
Insgesamt		0,3	0,22	71,8	0,95	107,5	2,06
				50,1	1,40	8,2	0,70

Inlandsanlandungen deutscher Fischereifahrzeuge

Frischware

- Anlandegewicht -

	Berichtsmonat Juli 2009		Vorjahresmonat Juli 2008		Vormonat Juni 2009		01.01.-31.07.2009		01.01.-31.07.2008		Veränderung 09/08 in %		
	t	TEUR	t	TEUR	t	TEUR	t	TEUR	t	TEUR	Menge	Preis	
Insgesamt	486,7	857,2	1.479,4	5.269,1	1.811,8	4.469,2	24.891,6	23.511,4	29.494,4	40.826,9	1,38	-15,6	-31,8
davon													
Kabeljau/Dorsch	72,2	68,0	107,5	221,9	303,4	304,2	3.254,6	3.596,4	3.815,8	6.329,2	1,66	-14,7	-33,4
Kabeljau	0,3	0,1	0,1	0,0	1,2	2,8	7,7	14,6	21,7	52,4	2,41	-64,8	-20,8
Dorsch	71,8	67,9	107,5	221,9	302,2	301,4	3.247,0	3.581,8	3.794,0	6.276,8	1,65	-14,4	-33,3
Seelachs	50,1	70,4	8,2	5,7	123,5	102,9	653,8	572,9	856,9	674,0	0,79	-23,7	11,4
Schellfisch	0,1	0,3	0,0	0,0	0,2	0,2	4,7	5,4	7,3	9,4	1,27	-36,5	-8,2
Rotbarsch	0,0	0,0	0,0	0,0	0,0	0,0	0,1	0,1	0,0	0,0	1,00	540,0	54,7
Hering	0,0	0,0	0,0	0,1	0,9	0,3	13.050,9	4.469,5	16.327,0	4.811,7	0,29	-20,1	16,2
Garnelen													
(ohne Futter)	149,8	484,9	1.140,4	4.829,1	1.130,2	3.707,0	4.193,9	12.248,8	4.187,5	24.460,7	5,84	0,2	-50,0
Muscheln													
(einschl. Fleisch)	140,8	176,0	0,0	0,0	0,1	0,1	635,2	411,9	1.055,8	1.628,5	1,54	-39,8	-58,0
Seezunge	0,7	6,5	4,3	33,6	3,1	32,2	7,3	66,9	25,4	222,6	8,76	-71,5	5,4
Scholle	7,5	7,0	13,3	15,2	58,7	69,5	169,2	172,3	143,4	196,4	1,37	18,0	-25,7
Flundern	46,0	21,1	136,3	67,8	80,4	53,4	549,8	262,5	1.013,1	543,7	0,54	-45,7	-11,0
Barsch	1,2	2,1	0,2	0,9	1,6	3,1	54,8	130,2	69,4	110,8	1,60	-21,1	48,9
Zander	0,2	1,2	1,4	4,9	3,1	13,8	83,5	352,9	92,9	362,2	3,90	-10,2	8,5
Hecht	0,4	0,7	1,1	2,0	2,5	3,2	20,5	29,6	41,6	81,0	1,95	-50,7	-25,9
Aale	3,6	6,7	10,2	42,1	4,5	35,1	14,8	95,9	34,6	213,4	6,17	-57,3	5,2
Sonstige	14,1	12,4	56,3	45,7	99,7	144,1	2.198,7	1.096,0	1.823,7	1.183,4	0,65	20,6	-23,2

Quelle: BLE

*) Fortschreibung 0109 bis 0709 1.002,8 t Sprotten enthalten)

Inlandsanlandungen deutscher Fischereifahrzeuge

Frostware

	Berichtsmonat Juli 2009		Vorjahresmonat Juli 2008		Vormonat Juni 2009		Fortschreibung 01.01.-31.07.2009		Fortschreibung 01.01.-31.07.2008		Veränderung 09/08 in %	
	t	EUR/kg	t	EUR/kg	t	EUR/kg	t	EUR/kg	t	EUR/kg	Menge	Preis
Insgesamt	0,0	0,07	377,6	3,18	1.750,5	0,47	5.198,1	1,25	7.576,2	1,36	-37,1	-8,3
Kabeljau m.u.o.K. Kabeljaufilet	0,0 0,0	0,00 0,00	0,0 0,0	0,00 0,00	0,0 0,0	0,00 0,00	0,0 433,1	0,00 3,37	0,0 607,0	0,00 6,16	- -61,0	- -45,3
Rotbarsch m.u.o.K. Rotbarschfilet	0,0 0,0	0,00 0,00	0,1 0,0	1,01 0,00	0,0 0,0	0,00 0,00	20,9 0,0	1,35 0,00	13,0 0,0	1,68 0,00	29,8 -	-19,4 -
Seelachs m.u.o.K. Seelachsfilet	0,0 0,0	0,00 0,00	0,0 0,0	0,00 0,00	0,0 0,0	0,00 0,00	0,0 1.075,2	0,00 2,17	0,0 661,7	0,00 2,29	- 54,3	- -5,0
Schellfisch m.u.o.K. Schellfischfilet	0,0 0,0	0,00 0,00	0,0 0,0	0,00 0,00	0,0 0,0	0,00 0,00	0,0 137,8	0,00 3,03	0,0 120,1	0,00 5,24	- -33,6	- -42,1
Makrelen m.u.o.K. Makrelenlappen/-filet	0,0 0,0	0,00 0,00	0,0 0,0	0,00 0,00	85,7 0,0	0,90 0,00	1.402,9 0,0	0,90 0,00	2.341,2 0,0	0,90 0,00	-40,1 -	0 -
Hering m.u.o.K. Heringslappen/-filet	0,0 0,0	0,00 0,00	0,0 0,0	0,00 0,00	0,0 0,0	0,00 0,00	0,0 0,0	0,00 0,00	7,9 0,0	0,14 0,00	- -	- -
Holzmakrelen m.u.o.K.	0,0	0,00	0,0	0,00	1.664,7	0,45	2.118,9	0,45	82,5	0,45	.	0
Blauer Wittling m.u.o.K.	0,0	0,00	0,0	0,00	0,0	0,00	0,0	0,00	3.354,1	0,30	.	.
W. Heilbutt, m.u.o.K..	0,0	0,00	0,1	4,51	0,0	0,00	3,4	3,44	4,7	5,43	-53,9	-36,7
Schw. Heilbutt, m.u.o.K.	0,0	0,00	376,8	3,18	0,0	0,00	0,1	3,30	379,3	3,19	.	3,6
Sonstige Fische m.u.o.K.	0,0	0,00	0,5	0,10	0,0	0,07	5,0	0,81	3,0	1,08	26,0	-24,8
Sonst. Fische, Lappen/Fil.	0,0	0,00	0,0	0,00	0,0	0,00	0,7	1,82	1,7	1,00	-27,5	81,0
Fisch- Mus	0,0	0,00	0,0	0,00	0,0	0,00	0,0	0,00	0,0	0,00	-	-

Quelle: BLE

Frischfischanlandungen deutscher Fischereifahrzeuge in Dänemark 2009/2008

(verkaufte Konsumware)

	Berichtsmonat Juni 2009		Vorjahresmonat Juli 2008		Vormonat Juni 2009		Fortschreibung				Veränderung 09/08 in %	
	t	€/kg	t	€/kg	t	€/kg	01.01.-31.07.2009		01.01.-31.07.2008		Menge	Preis
Insgesamt	595,5	1,44	1.515,7	1,94	1.429,5	1,31	26.130,2	0,53	24.637,3	0,90	6,1	-41,4
Kabeljau	92,1	3,25	282,4	4,00	131,5	2,94	754,3	3,14	947,2	3,93	-20,4	-19,9
Seelachs	408,1	0,88	856,6	0,76	916,0	0,93	6.458,2	0,91	5.967,6	0,88	8,2	3,2
Schellfisch	8,9	1,76	24,2	2,10	64,4	1,35	155,3	1,47	145,2	1,79	6,9	-18,0
Leng	1,1	1,66	3,3	1,60	1,4	1,30	21,8	1,60	26,0	1,77	-16,1	-9,9
Limande	0,8	2,18	8,4	3,89	3,1	3,12	8,0	3,79	23,7	4,07	-66,2	-6,7
Scholle	40,1	1,15	98,5	1,78	35,4	1,37	118,3	1,32	270,8	1,85	-56,3	-28,6
Seezunge	2,9	8,56	3,5	7,07	7,9	10,39	18,1	9,10	35,9	9,89	-49,6	-8,0
Flunder	0,0	0,00	0,1	0,16	0,4	0,19	8,7	0,19	12,5	0,35	-30,5	-45,7
Scharbe	2,7	0,43	18,2	0,87	3,3	0,78	8,5	0,71	67,6	0,79	-87,4	-9,7
Hering	0,0	0,00	0,0	0,00	0,0	0,00	2.711,8	0,31	2.112,6	0,21	28,4	45,3
Sprotte	0,0	0,00	8,5	0,11	0,0	0,00	14.559,8	0,13	8.803,2	0,15	65,4	-13,7
Sonstige*	21,8	2,30	63,8	2,91	213,6	1,13	863,7	1,31	5.149,9	0,65	-83,2	102,9
Garnelen	17,0	3,44	148,2	4,51	52,6	3,03	443,8	2,62	1.075,3	6,41	-58,7	-59,1

Quelle: BLE

Frischfischanlandungen deutscher Fischereifahrzeuge in den Niederlanden 2009/2008

(verkaufte Konsumware)

	Berichtsmonat Juni 2009		Vorjahresmonat Juli 2008		Vormonat Juni 2009		Fortschreibung				Veränderung 09/08 in %	
	t	€/kg	t	€/kg	t	€/kg	01.01.-31.07.2009		01.01.-31.07.2008		Menge	Preis
Insgesamt	255,8	2,91	341,6	3,74	422,2	2,77	2.246,2	2,91	2.065,2	3,23	8,8	-10,2
Kabeljau	34,5	2,81	6,5	3,93	48,9	2,31	149,7	2,45	51,9	3,57	188,2	-31,2
Schellfisch	0,5	2,01	1,5	1,74	1,0	1,43	2,0	1,68	3,9	1,31	-49,0	28,2
Wittling	21,8	0,36	17,8	0,68	18,7	0,53	69,4	0,46	37,1	0,80	86,8	-42,0
Flunder	0,6	0,37	1,1	0,30	2,0	0,44	31,6	0,35	19,7	0,62	60,0	-43,3
Scharbe	8,3	0,45	15,0	0,79	19,5	0,56	152,9	0,66	137,7	0,72	11,0	-9,0
Scholle	99,5	1,33	158,8	1,93	205,4	1,47	1.144,4	1,40	938,9	1,94	21,9	-27,8
Seezunge	20,5	11,20	41,3	9,48	33,1	10,94	276,4	9,18	222,7	9,93	24,1	-7,6
Steinbutt	8,2	8,13	10,6	9,95	16,3	7,55	90,7	9,17	64,9	11,10	39,7	-17,4
Limande	3,3	1,86	12,4	3,22	7,2	2,26	22,3	2,03	49,7	3,74	-55,1	-45,7
Sonstige	56,1	3,42	70,5	5,01	65,5	3,27	239,5	0,89	198,1	4,19	20,9	-78,6
Miesmuscheln	0,0	0,00	0,0	0,00	0,0	0,00	0,0	0,00	292,0	0,86	.	.
Garnelen	2,5	3,46	6,2	4,87	4,4	3,51	67,4	2,74	48,5	6,75	39,1	-59,5

Quelle: BLE

Auslandsanlandungen deutscher Fischereifahrzeuge
Frischware

	Berichtsmonat Juli 2009		Vorjahresmonat Juli 2008		Vormonat Juni 2009		Fortschreibung 01.01.- 31.07.2009		Fortschreibung 01.01.- 31.07.2008		Veränderung 09/08 in %	
	t	EUR/kg	t	EUR/kg	t	EUR/kg	t	EUR/kg	t	EUR/kg	Menge	Preis
Insgesamt	851,3	1,88	1.857,7	2,27	1.851,6	1,64	37.119,7	0,68	41.531,9	0,77	-10,6	-11,5
Kabeljau/Dorsch	134,0	3,01	290,7	3,99	366,3	1,82	3.856,6	1,75	1.511,3	3,13	155,2	-44,2
Seelachs	408,2	0,88	856,7	0,76	916,1	0,93	6.536,7	0,90	5.967,6	0,88	9,5	2,7
Schellfisch	9,4	1,77	25,7	2,08	65,4	1,35	237,6	1,23	149,1	1,78	59,4	-30,7
Wittling	21,8	0,36	17,9	0,68	20,0	0,54	77,4	0,51	45,1	0,84	71,7	-39,6
Leng	1,3	1,56	3,5	1,58	1,6	1,28	22,5	1,58	29,5	1,84	-23,7	-14,0
Limande	4,1	1,92	20,8	3,49	10,3	2,52	30,3	2,50	73,4	3,84	-58,7	-35,1
Scholle	139,6	1,28	257,3	1,87	240,8	1,46	1.262,9	1,39	1.210,0	1,92	4,4	-27,5
Seezunge	23,4	10,87	44,7	9,29	41,0	10,83	294,5	9,17	261,4	9,93	12,6	-7,6
Flunder	0,6	0,37	1,3	0,27	2,4	0,40	40,2	0,32	32,2	0,51	25,0	-38,6
Steinbutt	10,0	7,79	11,9	9,89	17,9	7,50	95,7	9,05	72,7	10,92	31,6	-17,1
Scharbe	11,1	0,45	33,2	0,83	22,8	0,59	161,4	0,66	205,7	0,74	-21,6	-11,2
Hering	0,0	0,00	0,0	0,00	0,0	0,00	2.981,0	0,29	4.194,5	0,19	-28,9	55,0
Sprotte	0,0	0,00	8,5	0,11	0,0	0,00	20.589,0	0,13	21.474,5	0,15	-4,1	-13,5
Sonstige Fische*)	68,3	3,26	131,3	4,00	90,1	3,06	422,4	4,16	4.889,1	0,78	-91,4	430,4
Miesmuscheln	0,0	0,00	0,0	0,00	0,0	0,00	0,0	0,00	292,0	0,86	.	.
Garnelen	19,5	3,45	154,4	4,52	57,0	3,07	511,3	2,64	1.123,7	6,42	-54,5	-59,0

Quelle: BLE

Auslandsanlandungen deutscher Fischereifahrzeuge

Frostware

	Berichtsmonat Juli 2009		Vorjahresmonat Juni 2008		Vormonat Juni 2009		Fortschreibung 01.01.- 31.07.2009		Fortschreibung 01.01.- 31.07.2008		Veränderung 09/08 in %	
	t	€/kg	t	€/kg	t	€/kg	t	€/kg	t	€/kg	Menge	Preis
Insgesamt	826,2	1,88	2.694,6	1,32	5.092,5	0,79	43.631,9	0,64	35.397,9	0,74	23,3	-14,5
Kabeljau m.u.o.K.	0,0	0,00	0,0	0,00	0,0	0,00	0,0	0,00	0,0	0,00	-	-
Kabeljaufilet	0,0	0,00	100,5	4,86	1,3	3,85	83,0	3,01	482,4	5,93	-82,8	-49,2
Rotbarsch m.u.o.K.	0,7	1,00	1,6	1,20	2,5	1,11	11,1	1,72	8,7	1,27	27,6	35,2
Rotbarschfilet	0,0	0,00	0,0	0,00	0,0	0,00	0,0	0,00	0,0	0,00	-	-
Seelachs m.u.o.K.	0,0	0,00	0,0	0,00	0,0	0,00	0,0	0,00	2,9	0,70	-	-
Seelachsfilet	0,0	0,00	0,0	0,00	0,0	0,00	206,7	2,20	497,6	2,52	-58,5	-12,6
Schellfisch m.u.o.K.	0,0	0,00	0,0	0,00	0,0	0,00	0,0	0,00	0,0	0,00	-	-
Schellfischfilet	0,0	0,00	0,7	2,51	0,0	0,00	37,3	3,00	58,1	4,47	-35,7	-32,9
Schw. Heilbutt, m.u.o.K.	388,2	3,46	612,0	3,47	703,3	3,48	1.879,2	3,43	1.912,8	3,70	-1,8	-7,3
Makrelen m.u.o.K.	22,9	0,90	104,2	0,90	0,0	0,00	8.748,9	0,90	5.548,1	0,90	57,7	0
Hering m.u.o.K.	0,0	0,00	408,2	0,45	0,0	0,00	0,0	0,00	408,8	0,45	-	-
Holzmakrelen m.u.o.K.	400,2	0,45	1.464,7	0,45	4.170,8	0,35	26.703,5	0,38	4.368,4	0,45	-	-14,9
Blauer Wittling m.u.o.K.	10,4	0,30	0,0	0,00	0,0	0,00	5.023,5	0,30	21.938,4	0,30	-77,1	0
Seeteufel m.u.o.K.	0,0	0,00	0,2	5,32	0,0	0,00	136,4	3,99	35,2	12,45	286,9	-68,0
Sonstige Fische m.u.o.K.*	3,6	0,93	2,5	1,05	214,4	0,38	802,5	0,41	136,6	5,31	487,3	-92,2

Quelle: BLE

* Sonstige Fische(Spanische Markrele: Fortschreibung 621,3 t enthalten)

Anlandungen ausländischer Fischereifahrzeuge in Deutschland

- Anlandungen und Containerware -

Juli 2009	Gesamtanlandungen t	€/kg	Kabeljau/Dorsch t	€/kg	Seelachs t	€/kg	Rotbarsch t	€/kg	Hering t	€/kg	Garnelen t	€/kg	Sonstige t	€/kg
Belgien	-	-	-	-	-	-	-	-	-	-	-	-	-	-
Dänemark	-	-	-	-	-	-	-	-	-	-	-	-	-	-
Estland	-	-	-	-	-	-	-	-	-	-	-	-	-	-
Finnland	-	-	-	-	-	-	-	-	-	-	-	-	-	-
Frankreich	-	-	-	-	-	-	-	-	-	-	-	-	-	-
Griechenland	-	-	-	-	-	-	-	-	-	-	-	-	-	-
Großbritannien	-	-	-	-	-	-	-	-	-	-	-	-	-	-
Irland	-	-	-	-	-	-	-	-	-	-	-	-	-	-
Island	378	1,41	0	1,00	11	1,35	348	1,44	-	-	-	-	19	0,88
Italien	-	-	-	-	-	-	-	-	-	-	-	-	-	-
Lettland	-	-	-	-	-	-	-	-	-	-	-	-	-	-
Litauen	-	-	-	-	-	-	-	-	-	-	-	-	-	-
Niederlande	-	-	-	-	-	-	-	-	-	-	-	-	-	-
Norwegen	-	-	-	-	-	-	-	-	-	-	-	-	-	-
Polen	-	-	-	-	-	-	-	-	-	-	-	-	-	-
Portugal	-	-	-	-	-	-	-	-	-	-	-	-	-	-
Schweden	-	-	-	-	-	-	-	-	-	-	-	-	-	-
Spanien	-	-	-	-	-	-	-	-	-	-	-	-	-	-

Fortschreibung 2009	Gesamtanlandungen t	€/kg	Kabeljau/Dorsch t	€/kg	Seelachs t	€/kg	Rotbarsch t	€/kg	Hering t	€/kg	Garnelen t	€/kg	Sonstige t	€/kg
Belgien	-	-	-	-	-	-	-	-	-	-	-	-	-	-
Dänemark	99	1,50	73	1,36	-	-	-	-	-	-	-	-	26	1,91
Estland	-	-	-	-	-	-	-	-	-	-	-	-	-	-
Finnland	-	-	-	-	-	-	-	-	-	-	-	-	-	-
Frankreich	-	-	-	-	-	-	-	-	-	-	-	-	-	-
Griechenland	49	2,03	-	-	10	0,99	39	2,30	-	-	-	-	-	-
Großbritannien	-	-	-	-	-	-	-	-	-	-	-	-	-	-
Irland	-	-	-	-	-	-	-	-	-	-	-	-	-	-
Island	2.811	1,61	14	1,79	92	1,21	2.559	1,62	-	-	-	-	146	1,60
Italien	-	-	-	-	-	-	-	-	-	-	-	-	-	-
Lettland	-	-	-	-	-	-	-	-	-	-	-	-	-	-
Litauen	-	-	-	-	-	-	-	-	-	-	-	-	-	-
Niederlande	-	-	-	-	-	-	-	-	-	-	-	-	-	-
Norwegen	-	-	-	-	-	-	-	-	-	-	-	-	-	-
Polen	-	-	-	-	-	-	-	-	-	-	-	-	-	-
Portugal	-	-	-	-	-	-	-	-	-	-	-	-	-	-
Schweden	-	-	-	-	-	-	-	-	-	-	-	-	-	-
Spanien	-	-	-	-	-	-	-	-	-	-	-	-	-	-

Quelle: BLE

EINFUHR VON FISCHEREIERZEUGNISSEN IN DIE BUNDESREPUBLIK DEUTSCHLAND

TABELLE 8

- PRODUKTGEWICHT -

	Berichtsmonat JUNI 2009		Vorjahresmonat JUNI 2008		Vormonat MAI 2009		Vorjahresmonat MAI 2008		Fortschreibung 01.01.-30.06.09		01.01.-30.06.08	
	T	EUR/KG	T	EUR/KG	T	EUR/KG	T	EUR/KG	T	EUR/KG	T	EUR/KG
BLE -S23-												
INSGESAMT 1)	66.259	3,67	60.744	3,28	61.138	3,77	76.440	3,20	432.483	3,47	447.273	3,14
EU	22.417	4,43	19.796	4,23	21.370	4,34	23.962	3,95	152.855	3,92	166.493	3,70
Drittländer	43.842	3,28	40.948	2,82	39.767	3,46	52.478	2,86	279.628	3,22	280.781	2,81
SEEFISCHE frisch	3.128	4,96	2.321	5,46	2.651	5,52	3.879	4,22	18.248	4,87	18.917	4,85
EU	1.896	4,89	1.449	5,23	1.476	5,60	2.690	3,95	9.516	5,28	10.753	5,12
Drittländer	1.232	5,08	872	5,84	1.175	5,43	1.188	4,82	8.732	4,42	8.164	4,48
SEEFISCHE ausg. Filets, lebend, frisch	1.819	3,80	1.317	4,57	1.595	4,54	2.745	3,35	11.405	3,81	11.923	3,95
EU	1.073	4,64	903	5,19	883	5,64	2.006	3,49	5.485	5,21	6.648	4,92
Drittländer	746	2,58	414	3,20	712	3,18	739	2,95	5.920	2,51	5.276	2,72
SEEFISCHFILET frisch	1.309	6,58	1.004	6,64	1.056	7,01	1.133	6,32	6.843	6,63	6.994	6,38
EU	824	5,21	546	5,30	593	5,55	684	5,28	4.031	5,37	4.106	5,44
Drittländer	486	8,91	458	8,24	463	8,88	450	7,90	2.812	8,44	2.888	7,70
SEEFISCHE gefroren	21.682	2,86	24.961	2,36	20.201	2,87	27.983	2,39	139.039	2,87	157.048	2,37
EU	4.267	3,25	2.829	4,08	3.289	3,45	5.130	3,11	21.366	3,33	22.036	3,52
Drittländer	17.416	2,76	22.132	2,14	16.912	2,75	22.853	2,22	117.673	2,78	135.012	2,18
SEEFISCHE ausg. Filets u. Fleisch, gefr.	3.070	2,65	1.486	2,71	1.921	2,65	2.250	2,45	12.761	2,41	11.334	2,43
EU	2.115	2,71	1.025	3,13	930	3,29	1.629	2,33	7.420	2,70	7.468	2,49
Drittländer	954	2,50	461	1,78	991	2,05	621	2,77	5.341	2,00	3.867	2,30
SEEFISCHFLEISCH gefroren	1.598	1,77	1.735	1,37	1.506	1,65	1.717	1,33	9.782	1,71	9.661	1,36
EU	208	2,73	130	2,78	134	2,90	469	1,53	1.227	2,56	1.669	1,97
Drittländer	1.390	1,63	1.605	1,26	1.372	1,52	1.248	1,25	8.555	1,59	7.992	1,24
SEEFISCHFILET gefroren	17.015	3,00	21.739	2,41	16.774	3,00	24.015	2,46	116.497	3,02	136.052	2,44
EU	1.944	3,90	1.673	4,75	2.225	3,55	3.031	3,78	12.719	3,77	12.899	4,31
Drittländer	15.071	2,88	20.066	2,21	14.549	2,92	20.984	2,26	103.778	2,92	123.154	2,24

1) Alle Fischereierzeugnisse

Quelle: Statistisches Bundesamt, Wiesbaden

EINFUHR VON SEEFISCH, FRISCH IN DIE BUNDESREPUBLIK DEUTSCHLAND

TABELLE 8.1

- PRODUKTGEWICHT -

	Berichtsmonat JUNI 2009		Vorjahresmonat JUNI 2008		Vormonat MAI 2009		Vorjahresmonat MAI 2008		Fortschreibung 01.01.-30.06.09		01.01.-30.06.08	
	T	EUR/KG	T	EUR/KG	T	EUR/KG	T	EUR/KG	T	EUR/KG	T	EUR/KG
BLE -523-												
SEEFISCHE ausg. Filets, lebend, frisch												
EU	1.819	3,80	1.317	4,57	1.595	4,54	2.745	3,35	11.405	3,81	11.923	3,95
Drittländer	1.073	4,64	903	5,19	883	5,64	2.006	3,49	5.485	5,21	6.648	4,92
	746	2,58	414	3,20	712	3,18	739	2,95	5.920	2,51	5.276	2,72
Kabeljau frisch												
EU	179	3,77	49	7,27	104	4,08	65	5,77	1.133	3,84	533	6,10
Drittländer	48	5,56	42	7,73	35	6,02	41	6,75	327	5,74	308	7,22
	130	3,11	7	4,58	69	3,08	24	4,14	806	3,07	225	4,57
Köhler frisch												
EU	337	1,11	130	1,42	106	1,87	307	1,18	1.136	1,48	1.077	1,60
Drittländer	288	1,01	124	1,43	54	1,99	254	1,09	742	1,39	691	1,60
	48	1,71	6	1,21	52	1,74	52	1,64	394	1,64	386	1,61
Rotbarsch frisch												
EU	375	1,70	248	1,79	203	2,70	810	1,32	2.740	1,69	2.998	1,59
Drittländer	17	4,53	66	2,11	23	3,89	592	1,38	147	3,01	779	1,61
	358	1,56	182	1,67	180	2,55	218	1,17	2.593	1,62	2.220	1,58
Schellfisch frisch												
EU	22	2,70	9	3,74	48	2,48	43	2,93	308	2,38	330	2,54
Drittländer	11	3,15	9	3,74	8	3,57	19	3,84	94	3,27	107	3,54
	11	2,28			39	2,25	25	2,26	214	1,99	223	2,06
Scholle frisch												
EU	161	3,87	160	3,62	267	3,61	311	3,71	736	3,57	771	3,66
Drittländer	157	3,89	159	3,63	265	3,61	310	3,71	723	3,59	765	3,66
	3	2,81	0	2,50	2	3,16	1	3,33	13	2,67	6	2,93
SEEFISCHFILET frisch												
EU	1.309	6,58	1.004	6,64	1.056	7,01	1.133	6,32	6.843	6,63	6.994	6,38
Drittländer	824	5,21	546	5,30	593	5,55	684	5,28	4.031	5,37	4.106	5,44
	486	8,91	458	8,24	463	8,88	450	7,90	2.812	8,44	2.888	7,70
Kabeljaufilet frisch												
EU	257	5,58	65	7,32	126	6,11	131	5,85	990	6,24	807	6,95
Drittländer	160	5,14	59	7,02	81	5,62	122	5,55	659	5,74	620	6,78
	97	6,30	6	10,16	45	6,99	9	10,11	332	7,23	187	7,52
Köhlerfilet frisch												
EU	287	3,40	187	3,46	195	3,41	231	3,32	1.552	3,37	1.545	3,51
Drittländer	275	3,38	182	3,41	181	3,40	209	3,27	1.442	3,34	1.338	3,48
	12	3,79	5	5,00	14	3,50	22	3,77	110	3,74	207	3,70
Rotbarschfilet frisch												
EU	73	6,21	80	5,99	96	6,42	90	5,87	492	5,89	468	6,28
Drittländer	18	6,76	26	6,34	27	7,13	40	6,16	119	6,44	179	6,58
	55	6,02	54	5,82	69	6,14	50	5,65	373	5,72	289	6,10

Quelle: Statistisches Bundesamt, Wiesbaden

EINFUHR VON SEEFISCH, GEFROREN IN DIE BUNDESREPUBLIK DEUTSCHLAND

TABELLE 8. 2

- PRODUKTGEWICHT -

BLE -523-	Berichtsmonat JUNI 2009		Vorjahresmonat JUNI 2008		Vormonat MAI 2009		Vorjahresmonat MAI 2008		Fortschreibung 01.01.-30.06.09		Fortschreibung 01.01.-30.06.08	
	T	EUR/KG	T	EUR/KG	T	EUR/KG	T	EUR/KG	T	EUR/KG	T	EUR/KG
SEEFISCHE ausg. Filets u. Fleisch, gefr.	3.070	2,65	1.486	2,71	1.921	2,65	2.250	2,45	12.761	2,41	11.334	2,43
EU	2.115	2,71	1.025	3,13	930	3,29	1.629	2,33	7.420	2,70	7.468	2,49
Drittländer	954	2,50	461	1,78	991	2,05	621	2,77	5.341	2,00	3.867	2,30
Kabeljau gefroren	255	2,25	6	3,67	365	2,14	22	3,85	875	2,29	521	3,44
EU	7	4,78	6	3,67	2	6,00	2	5,00	28	5,14	23	4,40
Drittländer	248	2,18			364	2,12	20	3,75	847	2,20	498	3,39
Köhler gefroren	69	1,36	6	4,07	32	1,51	2	4,09	1.221	1,11	206	1,58
EU	4	4,25	6	4,07	3	4,38	2	4,09	23	4,08	28	4,10
Drittländer	65	1,18			29	1,20			1.199	1,05	178	1,18
Rotbarsch gefroren	174	2,10	162	1,45	169	2,04	164	1,64	1.022	2,06	1.099	1,85
EU	11	2,69	17	1,64	8	2,25	10	2,37	43	2,27	196	2,04
Drittländer	163	2,06	146	1,43	161	2,03	154	1,59	979	2,06	903	1,80
Schw. Heilbutt gefroren	354	4,36	101	3,98	67	4,27	65	3,65	748	4,38	535	4,02
EU	321	4,38	88	4,08	54	4,21	34	4,06	625	4,44	359	4,37
Drittländer	33	4,13	13	3,25	13	4,50	32	3,21	123	4,09	177	3,30
Makrelen gefroren	1.024	1,50	366	1,52	214	1,56	997	1,24	3.752	1,56	3.432	1,32
EU	1.023	1,49	366	1,52	210	1,56	991	1,24	3.421	1,57	3.276	1,33
Drittländer	1	2,31			3	1,47	6	1,48	331	1,46	156	1,21
Stöcker gefroren	3	1,54	20	0,45	6	1,58			18	1,96	29	0,59
EU	3	1,54	1	2,50	6	1,58			15	1,78	3	1,88
Drittländer	0	.	19	0,36	0	.			3	2,81	26	0,43

Quelle: Statistisches Bundesamt, Wiesbaden

EINFUHR VON SEEFISCHFLEISCH, GEFROREN IN DIE BUNDESREPUBLIK DEUTSCHLAND

TABELLE 8.3

- PRODUKTGEWICHT -

BLE -523-	Berichtsmonat JUNI 2009		Vorjahresmonat JUNI 2008		Vormonat MAI 2009		Vorjahresmonat MAI 2008		Fortschreibung 01.01.-30.06.09		Fortschreibung 01.01.-30.06.08	
	T	EUR/KG	T	EUR/KG	T	EUR/KG	T	EUR/KG	T	EUR/KG	T	EUR/KG
SEEFISCHFLEISCH gefroren												
EU	1.598	1,77	1.735	1,37	1.506	1,65	1.717	1,33	9.782	1,71	9.661	1,36
Drittländer	208	2,73	130	2,78	134	2,90	469	1,53	1.227	2,56	1.669	1,97
	1.390	1,63	1.605	1,26	1.372	1,52	1.248	1,25	8.555	1,59	7.992	1,24
Kabeljaunfleisch gefroren												
EU	81	2,18	84	1,77	99	2,61	149	1,62	882	2,14	703	1,63
Drittländer	33	2,01	15	1,58	42	2,11	82	1,52	333	1,95	416	1,58
	47	2,30	70	1,81	57	2,99	68	1,73	549	2,26	286	1,71
Köhlerfleisch gefroren												
EU	152	1,32	80	1,12	66	1,22	31	0,93	699	1,24	365	1,02
Drittländer	56	1,24	35	1,10	33	1,23			237	1,25	109	1,02
	97	1,36	46	1,14	34	1,22	31	0,93	462	1,23	257	1,02
Paz. Pollackfleisch gefroren												
EU	772	1,65	1.087	1,21	534	1,71	526	1,26	3.651	1,74	3.968	1,24
Drittländer	21	1,87			5	2,29			48	4,20		
	751	1,65	1.087	1,21	529	1,71	526	1,26	3.604	1,71	3.968	1,24
Seechtefleisch gefroren												
EU	175	1,36	185	1,18	335	1,51	677	1,04	1.895	1,44	1.957	1,11
Drittländer	1	3,75			9	2,67	233	0,86	94	1,22	290	0,88
	175	1,35	185	1,18	326	1,47	444	1,13	1.801	1,45	1.667	1,16
Rotharschfleisch, gefroren												
EU	8	3,92	23	1,31	42	1,62			84	2,11	38	1,35
Drittländer	5	4,17			6	4,24			22	4,29		
	3	3,55	23	1,31	36	1,19			62	1,35	38	1,35

Quelle: Statistisches Bundesamt, Wiesbaden

EINFUHR VON SEEFISCHFILET, GEFROREN IN DIE BUNDESREPUBLIK DEUTSCHLAND

TABELLE 8. 4

- PRODUKTGEWICHT -

BLE -523-	Berichtsmonat JUNI 2009		Vorjahresmonat JUNI 2008		Vormonat MAI 2009		Vorjahresmonat MAI 2008		Fortschreibung 01.01.-30.06.09		Fortschreibung 01.01.-30.06.08	
	T	EUR/KG	T	EUR/KG	T	EUR/KG	T	EUR/KG	T	EUR/KG	T	EUR/KG
SEEFISCHFILET gefroren												
EU	17.015	3,00	21.739	2,41	16.774	3,00	24.015	2,46	116.497	3,02	136.052	2,44
Drittländer	1.944	3,90	1.673	4,75	2.225	3,55	3.031	3,78	12.719	3,77	12.899	4,31
	15.071	2,88	20.066	2,21	14.549	2,92	20.984	2,26	103.778	2,92	123.154	2,24
Kabeljaufilet gefroren												
EU	1.222	4,56	1.514	5,00	1.102	3,99	1.918	4,92	7.732	4,85	11.067	5,03
Drittländer	403	4,56	595	6,11	116	5,54	453	5,80	2.009	4,94	3.187	6,11
	819	4,55	919	4,29	987	3,81	1.465	4,65	5.723	4,82	7.880	4,60
Köhlerfilet gefroren												
EU	1.385	2,79	865	2,60	1.768	2,76	1.280	2,68	9.976	2,77	7.542	2,59
Drittländer	274	3,09	241	2,73	578	3,13	192	3,11	2.936	3,16	1.398	2,88
	1.111	2,72	625	2,55	1.190	2,58	1.088	2,61	7.040	2,60	6.144	2,53
Rotbarschfilet gefroren												
EU	430	2,94	501	2,82	522	3,09	858	3,10	3.284	3,14	3.873	3,12
Drittländer	23	4,08	135	3,30	31	3,92	243	4,23	184	4,12	767	3,95
	407	2,88	366	2,65	491	3,04	615	2,66	3.100	3,08	3.106	2,92
Paz. Pollackfilet gefroren												
EU	10.756	2,71	15.525	1,95	10.087	2,83	16.482	1,93	75.024	2,75	91.339	1,90
Drittländer	352	3,17	27	3,90	704	3,01	569	2,28	2.851	2,87	1.833	2,37
	10.404	2,70	15.498	1,94	9.384	2,81	15.914	1,92	72.173	2,74	89.506	1,89
Seehechtfilet gefroren												
EU	1.304	2,72	1.261	2,30	1.115	2,33	1.037	2,88	9.276	2,70	9.450	2,27
Drittländer	115	2,41	27	3,50	175	1,27	285	3,72	709	2,14	478	3,47
	1.189	2,75	1.234	2,27	940	2,53	751	2,57	8.566	2,74	8.972	2,21
Makrelenfilet gefroren												
EU	191	2,75	194	2,41	70	3,50	630	2,24	1.141	2,90	1.589	2,36
Drittländer	180	2,64	181	2,34	67	3,36	606	2,20	1.092	2,84	1.487	2,32
	12	4,52	13	3,49	3	6,25	24	3,18	49	4,29	102	2,88
Neuseeländ. Grenadierfilet gefroren												
EU	115	3,09	157	2,13	385	3,18	161	1,79	1.457	3,29	690	2,22
Drittländer	0	.	0	2,13	0	.	161	1,79	22	2,98	690	2,22
	115	3,09	157	2,13	385	3,18	161	1,79	1.435	3,29	690	2,22

Quelle: Statistisches Bundesamt, Wiesbaden

EINFUHR VON HERING, FRISCH, GEKÜHLT ODER GEFROREN IN DIE BUNDESREPUBLIK DEUTSCHLAND

TABELLE 8. 5

- PRODUKTGEWICHT -

	Berichtsmonat JUNI 2009		Vorjahresmonat JUNI 2008		Vormonat MAI 2009		Vorjahresmonat MAI 2008		Fortschreibung 01.01.-30.06.09		01.01.-30.06.08	
	T	EUR/KG	T	EUR/KG	T	EUR/KG	T	EUR/KG	T	EUR/KG	T	EUR/KG
BLE -523-												
HERINGE INSGESAMT 1)	9.107	1,37	7.603	1,63	5.878	1,95	8.871	1,42	77.454	1,27	82.545	1,21
EU	4.811	1,76	6.857	1,71	5.165	2,07	5.981	1,73	50.764	1,46	66.418	1,31
Drittländer	4.296	0,94	746	0,89	713	1,05	2.890	0,78	26.690	0,91	16.128	0,80
Heringe frisch:	672	1,54	742	1,36	831	1,35	484	1,58	22.919	0,67	23.551	0,60
EU	552	1,60	730	1,37	764	1,38	480	1,58	18.243	0,74	22.518	0,61
Drittländer	121	1,29	12	0,89	67	0,97	3	1,56	4.676	0,40	1.033	0,50
Heringe ausg. Fleisch u. Filets, frisch	106	1,68	133	1,52	66	1,88	83	1,73	15.857	0,40	16.046	0,37
EU	106	1,68	132	1,52	65	1,88	80	1,74	11.494	0,41	15.113	0,37
Drittländer	1	1,43	1	1,25	1	1,82	3	1,56	4.363	0,35	933	0,43
Heringfleisch frisch	566	1,52	609	1,32	765	1,30	401	1,54	7.062	1,28	7.505	1,09
EU	446	1,58	598	1,33	699	1,34	401	1,54	6.750	1,29	7.406	1,09
Drittländer	120	1,29	12	0,86	66	0,95			313	1,08	100	1,12
Heringe gefroren:	5.423	1,17	2.215	1,44	1.590	1,95	4.417	1,02	28.956	1,18	27.023	0,97
EU	1.344	1,94	1.482	1,71	1.016	2,51	1.537	1,47	7.293	1,70	11.971	1,17
Drittländer	4.079	0,91	733	0,89	574	0,96	2.880	0,78	21.663	1,00	15.052	0,81
Heringe ausg. Fleisch u. Filets, gefr.	1.040	1,40	279	0,82	659	1,70	367	0,79	5.491	1,27	3.131	0,78
EU	527	1,70	259	0,84	586	1,79	225	0,81	3.602	1,48	1.811	0,82
Drittländer	514	1,09	20	0,45	73	0,99	142	0,75	1.889	0,87	1.321	0,72
Heringfleisch gefroren	3.509	0,89	1.380	0,84	534	0,95	3.118	0,77	14.673	0,95	18.201	0,79
EU	113	1,52	980	0,89	132	1,07	642	0,92	1.272	1,18	7.091	0,83
Drittländer	3.396	0,87	400	0,74	402	0,91	2.476	0,74	13.401	0,93	11.110	0,76
Heringfilet gefroren	874	2,00	556	3,21	397	3,70	933	1,94	8.792	1,49	5.690	1,67
EU	704	2,20	243	5,93	298	4,55	670	2,22	2.419	2,30	3.069	2,17
Drittländer	170	1,17	314	1,11	99	1,16	263	1,23	6.373	1,19	2.621	1,08

1) Alle Heringserzeugnisse

Quelle: Statistisches Bundesamt, Wiesbaden

EINFUHR VON SÜSSWASSERFISCHEN IN DIE BUNDESREPUBLIK DEUTSCHLAND

TABELLE 8.6

- PRODUKTGEWICHT -

	Berichtsmonat JUNI 2009		Vorjahresmonat JUNI 2008		Vormonat MAI 2009		Vorjahresmonat MAI 2008		Fortschreibung 01.01.-30.06.09		01.01.-30.06.08	
	T	EUR/KG	T	EUR/KG	T	EUR/KG	T	EUR/KG	T	EUR/KG	T	EUR/KG
BLE -523-												
SÜSSWASSERFISCHE INSG.												
EU	5.824	6,85	3.999	6,78	5.178	6,75	5.211	6,79	35.061	6,89	33.502	6,94
Drittländer	10.158	4,13	8.124	3,67	10.016	4,02	9.277	3,94	61.754	4,05	54.614	3,85
LACHSE												
EU	4.111	7,04	2.161	7,66	3.514	6,96	2.880	7,48	23.682	7,32	19.141	7,98
Drittländer	5.842	4,85	4.327	4,45	5.465	4,84	5.956	4,26	36.607	4,61	32.123	4,33
Lachse, ausg. Filet, frisch												
EU	764	5,15	153	4,68	271	5,34	546	5,68	2.313	4,74	1.854	4,85
Drittländer	2.851	4,11	1.583	3,41	2.935	3,98	3.094	3,49	19.030	3,61	14.868	3,44
Lachsfilet frisch												
EU	312	6,92	112	6,43	270	6,65	216	6,45	1.751	6,33	1.301	6,05
Drittländer	358	6,04	166	5,99	384	6,44	231	5,91	1.909	6,07	1.422	5,98
Lachse, ausg. Filet, gefroren												
EU	53	4,86	65	3,81	173	3,57	76	4,04	1.024	3,27	400	3,94
Drittländer	226	3,23	236	3,28	143	5,11	201	2,99	1.324	4,83	1.655	3,22
Lachsfilet gefroren												
EU	422	5,92	307	5,53	323	5,63	334	5,70	1.943	5,39	2.638	5,33
Drittländer	2.354	5,64	2.192	5,09	1.964	5,70	2.360	5,12	13.661	5,67	13.373	5,17
"andere" Süßwasserfische, Filet, frisch 1)												
EU	175	5,54	130	6,19	117	5,92	117	5,57	928	6,10	955	5,72
Drittländer	288	4,28	656	4,24	326	4,82	659	4,06	2.204	4,80	3.488	3,99
"andere" Süßwasserfische, Filet, gefroren 2)												
EU	397	4,54	458	4,19	358	4,16	560	4,22	2.508	4,11	2.944	4,12
Drittländer	3.237	2,55	2.802	2,19	3.828	2,62	2.243	2,40	19.869	2,61	16.481	2,47

1) Waren des KN-Codes 03041919

2) Waren des KN-Codes 03042919

Quelle: Statistisches Bundesamt, Wiesbaden

EINFUHR AUSGEWÄHLTER FISCHINDUSTRIELLER FERTIGERZEUGNISSE IN DIE BUNDESREPUBLIK DEUTSCHLAND

TABELLE 8. 7

- PRODUKTGEWICHT -

BLE -523-	Berichtsmonat JUNI 2009		Vorjahresmonat JUNI 2008		Vormonat MAI 2009		Vorjahresmonat MAI 2008		Fortschreibung 01.01.-30.06.09		01.01.-30.06.08	
	T	EUR/KG	T	EUR/KG	T	EUR/KG	T	EUR/KG	T	EUR/KG	T	EUR/KG
Heringskonserven und Halbfabrikate												
EU	2.726	1,62	4.444	1,73	3.248	2,06	3.803	1,82	23.610	1,87	30.558	1,83
Drittländer	2.630	1,61	4.444	1,73	3.176	2,07	3.797	1,82	23.333	1,87	30.521	1,83
	96	1,82			71	1,88	6	1,31	277	1,72	37	1,57
Thunfisch- und Bonitenkonserven												
EU	4.916	2,76	4.676	2,66	5.069	2,70	10.303	3,00	32.238	2,90	37.415	2,69
Drittländer	649	5,49	451	5,39	590	5,45	426	5,22	3.016	5,23	1.927	5,03
	4.267	2,35	4.225	2,37	4.479	2,34	9.877	2,90	29.222	2,66	35.488	2,56
Sardinenkonserven												
EU	488	3,22	353	3,18	451	3,16	1.866	2,38	3.854	2,94	5.846	2,73
Drittländer	58	4,55	76	5,26	124	3,56	82	3,94	528	4,00	1.085	3,66
	430	3,04	277	2,61	327	3,01	1.785	2,31	3.326	2,77	4.760	2,52
Tiefgefrorene, panierte Fischfilets 1)												
EU	896	3,26	800	3,98	773	3,71	731	3,99	5.669	3,51	5.353	3,87
Drittländer	867	3,23	731	3,99	719	3,71	635	4,04	5.247	3,47	4.630	3,89
	29	3,96	70	3,82	53	3,61	97	3,70	422	4,09	724	3,71
Andere Krebstiere, zuber. (inkl. Hummer)												
EU	2.276	6,36	1.959	7,06	2.152	6,96	1.606	6,53	11.989	6,64	11.144	7,10
Drittländer	936	7,31	816	8,87	917	8,34	514	9,45	4.920	7,76	4.607	9,16
	1.341	5,70	1.143	5,76	1.236	5,94	1.092	5,15	7.068	5,86	6.538	5,66
Weichtiere, zubereitet												
EU	361	3,63	497	2,66	375	3,44	408	3,40	2.513	3,55	2.910	3,28
Drittländer	203	4,39	364	2,94	190	3,68	229	4,45	1.695	3,87	1.907	3,64
	158	2,66	133	1,90	185	3,20	179	2,06	818	2,89	1.002	2,59
Krabben, zubereitet												
EU	67	6,16	110	5,42	179	5,72	101	5,92	684	6,02	928	5,48
Drittländer	55	5,96	84	6,50	150	6,18	93	6,17	574	6,30	706	6,49
	12	7,13	26	2,02	29	3,41	8	3,04	110	4,57	222	2,27
Räucherlachs												
EU	2.349	8,01	1.410	8,88	2.277	7,75	1.554	9,09	15.045	8,47	11.762	9,54
Drittländer	2.327	8,00	1.367	8,87	2.258	7,72	1.527	9,06	14.861	8,44	11.547	9,54
	22	9,86	43	9,11	18	11,79	27	10,82	184	10,74	215	9,49
Forellen, geräuchert												
EU	544	8,14	398	8,91	560	8,37	460	9,23	3.935	8,34	3.972	8,67
Drittländer	433	8,46	396	8,91	519	8,49	453	9,25	3.563	8,47	3.651	8,86
	111	6,89	2	7,33	41	6,85	7	7,68	372	7,16	322	6,59

1) ohne Heringsfilets, roh, paniert, gefroren

Quelle: Statistisches Bundesamt, Wiesbaden

AUSFUHR VON FISCHEREIERZEUGNISSEN AUS DER BUNDESREPUBLIK DEUTSCHLAND

TABELLE 9

- PRODUKTGEWICHT -

	Berichtsmonat JUNI 2009		Vorjahresmonat JUNI 2008		Vorjahresmonat MAI 2009		Vorjahresmonat MAI 2008		Fortschreibung 01.01.-30.06.09		Fortschreibung 01.01.-30.06.08	
	T	EUR/KG	T	EUR/KG	T	EUR/KG	T	EUR/KG	T	EUR/KG	T	EUR/KG
BLE -523-												
INSGESAMT 1)	42.130	2,49	33.600	3,20	29.119	3,40	38.617	2,82	209.216	3,06	259.438	2,69
EU	39.601	2,45	31.484	3,11	27.282	3,37	36.460	2,76	199.417	3,01	246.705	2,62
Drittländer	2.528	3,02	2.116	4,53	1.838	3,84	2.157	3,91	9.800	4,15	12.733	3,94
SEEFISCHE frisch	12.339	0,79	5.002	1,89	5.031	1,35	5.386	1,21	36.303	1,06	42.611	1,07
EU	12.339	0,79	5.001	1,89	4.935	1,35	5.379	1,20	36.204	1,06	42.597	1,06
Drittländer	0	.	1	18,75	96	1,39	6	7,66	99	1,97	14	13,99
SEEFISCHE ausg. Filets, lebend, frisch	11.864	0,66	4.563	1,51	4.513	1,00	5.064	1,03	33.260	0,79	40.544	0,86
EU	11.864	0,66	4.563	1,51	4.417	1,00	5.063	1,02	33.162	0,79	40.539	0,86
Drittländer	0	.	1	20,00	96	1,38	1	22,50	98	1,87	5	24,72
SEEFISCHFILET frisch	475	4,00	438	5,89	518	4,37	321	4,15	3.043	4,04	2.067	5,09
EU	475	4,00	438	5,88	517	4,37	316	4,12	3.042	4,04	2.058	5,08
Drittländer	0	.	0	.	0	.	6	5,54	1	13,33	9	7,67
SEEFISCHE gefroren	8.043	2,42	9.951	2,51	3.456	3,05	7.794	2,08	36.889	2,70	71.192	1,76
EU	7.182	2,44	9.096	2,34	2.997	3,23	7.038	2,11	34.492	2,70	65.829	1,71
Drittländer	861	2,22	855	4,30	458	1,88	756	1,81	2.397	2,71	5.363	2,42
SEEFISCHE ausg. Filets u. Fleisch, gefr.	3.694	1,39	3.965	1,45	782	1,55	3.438	0,81	13.329	1,28	39.474	0,72
EU	2.919	1,22	3.216	0,79	412	1,71	2.836	0,69	11.447	1,11	35.463	0,57
Drittländer	775	2,01	749	4,27	370	1,38	601	1,36	1.882	2,28	4.011	2,03
SEEFISCHFLEISCH gefroren	421	1,79	155	1,89	327	1,79	175	1,66	1.675	1,85	964	1,54
EU	396	1,79	155	1,87	326	1,78	172	1,65	1.650	1,85	958	1,52
Drittländer	24	1,82	0	.	0	.	3	2,31	25	1,88	6	3,55
SEEFISCHFILET gefroren	3.928	3,46	5.830	3,25	2.347	3,72	4.181	3,14	21.885	3,64	30.754	3,11
EU	3.867	3,43	5.726	3,23	2.259	3,72	4.029	3,13	21.395	3,62	29.408	3,09
Drittländer	61	5,02	105	4,43	88	3,95	152	3,59	490	4,44	1.346	3,59

1) Alle Fischereierzeugnisse

Quelle: Statistisches Bundesamt, Wiesbaden

AUSFUHR VON SEEFISCH, FRISCH AUS DER BUNDESREPUBLIK DEUTSCHLAND

TABELLE 9. 1

- PRODUKTGEWICHT -

	Berichtsmonat JUNI 2009		Vorjahresmonat JUNI 2008		Vormonat MAI 2009		Vorjahresmonat MAI 2008		Fortschreibung 01.01.-30.06.09		01.01.-30.06.08	
	T	EUR/KG	T	EUR/KG	T	EUR/KG	T	EUR/KG	T	EUR/KG	T	EUR/KG
BLE -523-												
SEEFISCHE ausg. Filets, lebend, frisch												
EU	11.864	0,66	4.563	1,51	4.513	1,00	5.064	1,03	33.260	0,79	40.544	0,86
Drittländer	0	.	1	20,00	96	1,38	1	22,50	98	1,87	5	24,72
Kabeljau frisch												
EU	822	1,80	574	2,23	641	1,57	379	3,05	3.813	1,85	3.406	2,49
Drittländer	0	.	.	.	80	1,36	.	.	80	1,36	.	.
Köhler frisch												
EU	2.336	0,89	1.187	0,76	625	1,01	795	0,72	5.035	0,92	5.933	0,84
Drittländer	0	.	.	.	13	0,67	.	.	13	0,67	.	.
Rotbarsch frisch												
EU	6	3,56	4	3,57	34	2,92	17	2,92	90	3,15	37	3,14
Drittländer	0	.	.	.	1	0,71	.	.	1	0,71	.	.
Schellfisch frisch												
EU	79	1,33	36	1,61	25	2,43	38	1,75	234	1,61	237	1,71
Drittländer	0	.	.	.	1	0,00	.	.	1	0,00	.	.
Scholle frisch												
EU	465	1,46	286	2,04	100	1,71	247	1,97	1.004	1,40	1.087	1,91
Drittländer	0	.	.	.	100	1,71	247	1,97	1.004	1,40	1.087	1,91
SEEFISCHFILET frisch												
EU	475	4,00	438	5,89	518	4,37	321	4,15	3.043	4,04	2.067	5,09
Drittländer	0	.	0	.	0	.	6	5,54	3.042	4,04	2.058	5,08
Kabeljaufilet frisch												
EU	43	7,31	2	6,19	25	7,43	3	7,50	214	7,60	76	8,40
Drittländer	0	.	.	.	25	7,43	1	8,89	214	7,59	74	8,42
Köhlerfilet frisch												
EU	2	3,33	3	3,46	3	3,21	6	3,77	26	3,42	57	4,04
Drittländer	0	.	.	.	3	3,21	3	3,45	26	3,42	54	4,04
Rotbarschfilet frisch												
EU	1	10,00	2	5,50	1	7,78	1	5,00	13	6,83	12	5,93
Drittländer	0	.	.	.	1	7,78	1	5,00	13	6,83	12	5,81
	0	.	.	.	0	.	.	.	0	.	1	8,33

Quelle: Statistisches Bundesamt, Wiesbaden

AUSFUHR VON SEEFISCH, GEFROREN AUS DER BUNDESREPUBLIK DEUTSCHLAND

TABELLE 9. 2

- PRODUKTGEWICHT -

BLE -523-	Berichtsmonat JUNI 2009		Vorjahresmonat JUNI 2008		Vorjahresmonat MAI 2009		Vorjahresmonat MAI 2008		Fortschreibung 01.01.-30.06.09		Fortschreibung 01.01.-30.06.08	
	T	EUR/KG	T	EUR/KG	T	EUR/KG	T	EUR/KG	T	EUR/KG	T	EUR/KG
SEEFISCHE ausg. Filets u. Fleisch, gefr.	3.694	1,39	3.965	1,45	782	1,55	3.438	0,81	13.329	1,28	39.474	0,72
EU	2.919	1,22	3.216	0,79	412	1,71	2.836	0,69	11.447	1,11	35.463	0,57
Drittländer	775	2,01	749	4,27	370	1,38	601	1,36	1.882	2,28	4.011	2,03
Kabeljau gefroren	405	1,52	0	.	66	2,47	21	3,70	611	1,78	39	3,76
EU	57	2,40			66	2,47	20	3,74	259	2,34	37	3,81
Drittländer	348	1,38	0	.	0	.	1	2,00	352	1,37	1	2,31
Köhler gefroren	170	1,40	1	5,00	381	1,25	129	1,18	886	1,24	307	1,29
EU	72	1,66	1	5,00	45	1,18	129	1,18	432	1,21	258	1,33
Drittländer	98	1,21			336	1,26			454	1,25	49	1,07
Rotbarsch gefroren	45	1,75	148	1,52	1	1,82	387	1,51	174	2,08	681	1,59
EU	10	1,35	4	1,82	1	1,82	9	1,98	33	2,77	58	2,03
Drittländer	34	1,87	144	1,51	0	.	379	1,50	141	1,91	623	1,55
Schw. Heilbutt gefroren	225	3,51	576	5,15	25	3,48	41	3,61	754	3,77	1.343	3,99
EU	8	4,64	5	4,57	8	4,03	16	4,03	63	4,45	34	4,41
Drittländer	216	3,47	571	5,16	18	3,24	25	3,35	691	3,71	1.309	3,98
Makrelen gefroren	575	1,19	1.164	1,08	101	1,42	579	1,13	6.899	0,99	11.338	1,01
EU	520	1,20	1.163	1,08	94	1,43	431	1,26	6.779	0,99	9.473	1,03
Drittländer	55	1,11	1	1,11	7	1,29	148	0,74	120	1,14	1.865	0,92
Stöcker gefroren	1	1,82	1.877	0,45	51	0,21			1.104	0,44	2.915	0,45
EU	1	0,00	1.877	0,45	51	0,21			1.104	0,44	2.915	0,45
Drittländer	1	3,33							1	3,33		
Blauer Wittling gefroren	1.905	0,30	19	0,67	8	0,38	2.121	0,31	2.021	0,31	22.079	0,29
EU	1.905	0,30			8	0,38	2.083	0,30	1.963	0,30	21.963	0,29
Drittländer	0	.	19	0,67	0	.	39	0,65	58	0,52	116	0,61

Quelle: Statistisches Bundesamt, Wiesbaden

AUSFUHR VON SEEFISCHFLEISCH, GEFROREN AUS DER BUNDESREPUBLIK DEUTSCHLAND

TABELLE 9.3

- PRODUKTGEWICHT -

BLE -523-	Berichtsmonat JUNI 2009		Vorjahresmonat JUNI 2008		Vormonat MAI 2009		Vorjahresmonat MAI 2008		Fortschreibung 01.01.-30.06.09		01.01.-30.06.08	
	T	EUR/KG	T	EUR/KG	T	EUR/KG	T	EUR/KG	T	EUR/KG	T	EUR/KG
SEEFISCHFLEISCH gefroren	421	1,79	155	1,89	327	1,79	175	1,66	1.675	1,85	964	1,54
EU	396	1,79	155	1,87	326	1,78	172	1,65	1.650	1,85	958	1,52
Drittländer	24	1,82	0	.	0	6,67	3	2,31	25	1,88	6	3,55
Kabeljaufleisch gefroren	31	2,49	8	2,05	7	5,56	5	2,04	71	3,47	49	1,79
EU	7	4,86	8	2,05	7	5,56	5	2,04	47	4,32	49	1,79
Drittländer	24	1,80							24	1,80		
Köhlerfleisch gefroren	29	1,92			0	#Zahl!			35	2,22		
EU	29	1,92			0	-			35	2,22		
Drittländer												
Paz. Pollackfleisch gefroren	327	1,54	96	1,52	309	1,62	87	1,42	1.266	1,74	463	1,43
EU	327	1,54	96	1,52	309	1,62	87	1,42	1.266	1,74	463	1,43
Drittländer												
Seehechtfleisch gefroren	0	6,67	21	1,80	0	0,00	41	1,53	39	1,71	117	1,47
EU	0	.	21	1,80	0	0,00	41	1,53	39	1,71	117	1,47
Drittländer												

Quelle: Statistisches Bundesamt, Wiesbaden

AUSFUHR VON SEEFISCHFILET, GEFROREN AUS DER BUNDESREPUBLIK DEUTSCHLAND

-PRODUKTGEWICHT-

BLE -523-	Berichtsmonat JUNI 2009		Vorjahresmonat JUNI 2008		Vormonat MAI 2009		Vorjahresmonat MAI 2008		Fortschreibung 01.01.-30.06.09		01.01.-30.06.08	
	T	EUR/KG	T	EUR/KG	T	EUR/KG	T	EUR/KG	T	EUR/KG	T	EUR/KG
SEEFISCHFILET gefroren												
EU	3.928	3,46	5.830	3,25	2.347	3,72	4.181	3,14	21.885	3,64	30.754	3,11
Drittländer	3.867	3,43	5.726	3,23	2.259	3,72	4.029	3,13	21.395	3,62	29.408	3,09
	61	5,02	105	4,43	88	3,95	152	3,59	490	4,44	1.346	3,59
Kabeljaufilet gefroren												
EU	995	3,96	452	8,79	272	5,42	499	5,90	4.823	4,67	3.597	5,91
Drittländer	993	3,95	445	8,79	270	5,40	491	5,86	4.790	4,66	3.322	6,05
	2	10,00	7	8,73	2	8,00	8	8,38	34	6,30	275	4,17
Köhlerfilet gefroren												
EU	181	2,89	111	2,99	133	3,11	249	2,91	894	3,23	1.270	2,86
Drittländer	177	2,85	90	3,04	109	3,24	226	2,96	846	3,22	767	3,06
	4	4,52	21	2,78	24	2,51	24	2,44	48	3,36	503	2,56
Rotbarschfilet gefroren												
EU	55	3,62	82	3,59	52	3,93	61	3,10	375	3,80	470	3,64
Drittländer	42	3,47	51	3,05	28	3,74	34	3,49	299	3,65	333	3,30
	13	4,11	31	4,48	24	4,17	28	2,62	76	4,39	136	4,48
Paz. Pollackfilet gefroren												
EU	1.861	3,02	4.185	2,55	1.335	3,13	2.412	2,42	11.649	3,06	19.013	2,39
Drittländer	1.848	3,02	4.161	2,54	1.319	3,13	2.393	2,41	11.479	3,05	18.875	2,39
	13	4,14	24	3,57	16	3,01	19	2,87	170	3,59	138	3,11
Seehelffilet gefroren												
EU	292	3,33	422	3,21	210	3,37	389	3,10	1.813	3,44	2.610	3,11
Drittländer	276	3,30	419	3,21	200	3,37	373	3,08	1.751	3,44	2.530	3,11
	16	4,00	3	3,21	11	3,39	17	3,52	63	3,29	79	2,95
Makrelenfilet gefroren												
EU	4	3,78	5	4,04	2	3,81	17	3,63	52	4,19	42	3,77
Drittländer	4	3,66	5	4,04	2	3,81	8	3,63	27	4,01	25	3,84
	0	.			0	.	9	3,64	25	4,37	17	3,65

Quelle: Statistisches Bundesamt, Wiesbaden

AUSFUHR VON HERING, FRISCH, GEKÜHLT ODER GEFROREN AUS DER BUNDESREPUBLIK DEUTSCHLAND

TABELLE 9.5

- PRODUKTGEWICHT -

	Berichtsmonat JUNI 2009		Vorjahresmonat JUNI 2008		Vormonat MAI 2009		Vorjahresmonat MAI 2008		Fortschreibung 01.01.-30.06.09		Fortschreibung 01.01.-30.06.08	
	T	EUR/KG	T	EUR/KG	T	EUR/KG	T	EUR/KG	T	EUR/KG	T	EUR/KG
HERINGE INSGESAMT 1)												
EU	5.416	1,31	2.501	2,01	2.193	2,00	2.615	2,02	22.166	1,64	22.748	1,56
Drittländer	4.557	1,34	2.126	1,95	1.760	1,95	2.361	1,87	19.647	1,59	21.086	1,46
Heringe frisch:	859	1,13	375	2,38	432	2,22	254	3,38	2.519	1,98	1.661	2,87
EU	2.087	0,67	252	1,52	3	4,19	506	1,08	3.584	0,77	8.368	0,60
Drittländer	2.087	0,67	252	1,52	3	4,19	491	1,04	3.584	0,77	8.354	0,60
					15	2,48	15	2,48			15	2,48
Heringe ausg. Fleisch u. Filets, frisch												
EU	1.533	0,34	13	1,04	3	2,59	162	0,41	2.441	0,38	5.956	0,26
Drittländer	1.533	0,34	13	1,04	3	2,59	147	0,21	2.441	0,38	5.942	0,26
					15	2,48	15	2,48			15	2,48
Heringfleisch frisch												
EU	554	1,59	240	1,54	0	.	344	1,39	1.143	1,60	2.412	1,44
Drittländer	554	1,59	240	1,54	0	.	344	1,39	1.143	1,60	2.412	1,44
Heringe gefroren:												
EU	1.264	0,74	423	0,71	681	1,06	244	0,95	6.843	0,83	2.498	0,82
Drittländer	574	0,99	263	0,67	420	1,10	244	0,95	5.412	0,86	2.106	0,84
	690	0,53	160	0,77	260	1,01			1.430	0,73	392	0,69
Heringe ausg. Fleisch u. Filets, gefr.												
EU	869	0,53	375	0,65	339	0,91	84	0,59	4.107	0,62	1.310	0,65
Drittländer	181	0,55	215	0,56	79	0,57	84	0,59	2.680	0,56	918	0,63
	688	0,52	160	0,77	260	1,01			1.427	0,73	392	0,69
Heringfleisch gefroren												
EU	167	0,97	25	1,16	125	1,07	78	1,16	1.336	0,98	457	1,02
Drittländer	167	0,97	25	1,16	125	1,07	78	1,16	1.334	0,98	457	1,02
	0	#Zahl!			0	.			2	1,76		
Heringfilet gefroren												
EU	228	1,37	23	1,13	216	1,30	83	1,11	1.400	1,32	731	1,00
Drittländer	227	1,35	23	1,13	216	1,30	83	1,11	1.398	1,32	731	0,99
	1	5,00			0	.			2	4,38	0	

1) Alle Heringserzeugnisse

Quelle: Statistisches Bundesamt, Wiesbaden

AUSFUHR VON SÜSSWASSERFISCHEN IN DIE BUNDESREPUBLIK DEUTSCHLAND
 - PRODUKTGEWICHT -

	Berichtsmonat JUNI 2009		Vorjahresmonat JUNI 2008		Vormonat MAI 2009		Vorjahresmonat MAI 2008		Fortschreibung 01.01.-30.06.09		Fortschreibung 01.01.-30.06.08	
	T	EUR/KG	T	EUR/KG	T	EUR/KG	T	EUR/KG	T	EUR/KG	T	EUR/KG
BLE -523-												
SÜSSWASSERFISCHE INSG.	4.431	5,54	4.244	5,63	5.606	5,26	5.874	4,79	31.705	5,21	29.843	5,41
EU	4.258	5,42	4.049	5,52	5.440	5,15	5.660	4,67	30.736	5,08	28.688	5,31
Drittländer	173	8,41	195	7,97	166	8,86	214	7,91	970	9,46	1.155	7,94
LACHSE	3.161	5,84	3.147	5,84	4.163	5,51	4.627	4,82	24.069	5,35	21.808	5,76
EU	3.065	5,75	3.036	5,78	4.089	5,43	4.551	4,75	23.518	5,25	21.208	5,68
Drittländer	96	8,72	110	7,33	74	9,88	76	8,99	551	9,31	600	8,48
Lachse, ausg. Filet, frisch	1.500	4,08	1.482	3,38	2.505	3,98	3.135	3,51	13.726	3,65	11.132	3,38
EU	1.494	4,08	1.477	3,38	2.499	3,98	3.133	3,51	13.686	3,64	11.106	3,38
Drittländer	7	3,79	5	4,62	6	3,93	2	3,89	40	5,35	26	4,14
Lachsfilet frisch	153	5,75	87	5,82	433	6,42	245	5,49	1.737	6,01	1.012	5,27
EU	153	5,75	86	5,80	433	6,42	233	5,41	1.736	6,01	999	5,24
Drittländer	0	#Zahl!	0	20,00	0	#Zahl!	13	7,09	1	8,57	13	7,15
Lachse, ausg. Filet, gefroren	88	4,13	42	6,11	20	4,80	77	2,71	417	3,76	389	3,65
EU	57	3,56	41	6,16	20	4,80	75	2,72	349	3,70	354	3,80
Drittländer	32	5,14	1	4,55	0	#Zahl!	2	2,35	67	4,02	35	2,20
Lachsfilet gefroren	894	6,06	890	6,71	621	6,83	472	5,90	4.422	6,28	4.178	6,64
EU	879	6,05	848	6,88	614	6,83	458	5,84	4.313	6,27	4.020	6,71
Drittländer	15	6,58	41	3,03	7	6,29	14	7,87	109	6,57	158	5,07
"andere" Süßwasserfische, Filet, frisch 1)	450	5,32	210	4,74	327	5,72	365	4,32	2.459	5,15	2.630	4,20
EU	441	5,14	202	4,36	313	5,30	361	4,25	2.417	4,98	2.604	4,09
Drittländer	9	14,43	8	14,43	14	14,86	4	11,32	41	14,81	26	15,00
"andere" Süßwasserfische, Filet, gefroren 2)	629	3,59	742	4,36	924	3,56	669	3,81	4.049	3,54	4.246	3,57
EU	608	3,54	711	4,22	893	3,48	636	3,63	3.911	3,46	3.982	3,44
Drittländer	20	5,15	31	7,69	31	6,01	34	7,13	138	5,77	264	5,53

1) Waren des KN-Codes 03041919

2) Waren des KN-Codes 03042919

Quelle: Statistisches Bundesamt, Wiesbaden

AUSFUHR AUSGEWÄHLTER FISCHINDUSTRIELLER FERTIGERZEUGNISSE AUS DER BUNDESREPUBLIK DEUTSCHLAND

TABELLE 9. 7

- PRODUKTGEWICHT -

	Berichtsmonat JUNI 2009		Vorjahresmonat JUNI 2008		Vormonat MAI 2009		Vorjahresmonat MAI 2008		Fortschreibung 01.01.-30.06.09		01.01.-30.06.08	
	T	EUR/KG	T	EUR/KG	T	EUR/KG	T	EUR/KG	T	EUR/KG	T	EUR/KG
Heringskonserven und Halbfabrikate												
EU	2.039	2,30	1.798	2,37	1.489	2,42	1.794	2,45	11.417	2,37	11.594	2,41
Drittländer	1.880	2,18	1.584	2,21	1.323	2,21	1.554	2,30	10.433	2,25	10.357	2,27
Thunfisch- und Bonitenkonserven												
EU	159	3,63	214	3,56	166	4,09	239	3,43	984	3,69	1.237	3,56
Drittländer	705	3,54	3.001	3,44	1.510	2,81	1.933	3,38	6.692	3,33	11.530	3,41
Sardinenkonserven												
EU	674	3,34	2.953	3,37	1.453	2,56	1.842	3,18	6.440	3,13	11.234	3,28
Drittländer	31	7,98	48	7,65	56	9,45	91	7,30	252	8,43	296	8,09
Tiefgefrorene, panierte Fischfilets 1)												
EU	153	3,19	400	3,28	66	3,52	469	3,15	1.212	3,43	2.893	2,91
Drittländer	140	3,07	387	3,25	51	3,24	413	3,18	1.131	3,36	2.708	2,88
Andere Krebstiere, zuber. (inkl. Hummer)												
EU	13	4,57	14	4,13	15	4,48	56	2,94	81	4,42	185	3,41
Drittländer	4.405	3,41	2.278	2,88	4.117	3,53	6.578	2,93	32.470	3,32	37.263	3,00
Weichtiere, zubereitet												
EU	4.138	3,36	2.037	2,77	3.905	3,51	6.317	2,87	31.244	3,28	35.978	2,96
Drittländer	266	4,06	241	3,79	212	3,93	261	4,36	1.226	4,15	1.286	4,08
Krabben, zubereitet												
EU	307	8,23	297	9,37	305	8,11	356	7,74	1.962	7,98	2.161	8,08
Drittländer	269	7,91	260	9,45	217	7,86	305	7,89	1.641	7,77	1.737	8,32
Räucherfachs												
EU	39	10,41	37	8,80	87	8,71	51	6,88	320	9,04	424	7,13
Drittländer	315	2,81	244	3,18	391	2,41	453	3,24	1.931	3,01	2.294	3,22
Krabben, zubereitet												
EU	299	2,66	211	3,13	378	2,35	392	3,11	1.778	2,89	2.089	3,14
Drittländer	16	5,70	33	3,50	13	4,21	61	4,05	153	4,46	205	3,96
Räucherfachs												
EU	27	6,41	99	4,21	46	6,23	89	4,26	264	5,49	515	5,03
Drittländer	26	6,11	96	3,92	45	6,11	89	4,24	261	5,39	511	4,94
Forellen, geräuchert												
EU	1	16,25	3	14,44	0	.	0	.	2	16,09	4	17,37
Drittländer	460	11,06	536	10,97	523	10,18	600	10,54	3.302	10,63	4.492	10,95
Forellen, geräuchert												
EU	428	10,82	505	10,83	488	9,96	571	10,39	3.084	10,39	4.259	10,84
Drittländer	32	14,17	31	13,28	35	13,25	29	13,33	218	14,07	234	12,95
Forellen, geräuchert												
EU	36	9,16	7	11,13	22	10,46	25	10,20	215	9,45	157	10,47
Drittländer	35	8,97	4	10,89	21	10,38	23	10,00	207	9,31	145	10,30
	1	17,50	3	11,54	1	13,33	2	12,63	8	13,08	12	12,50

1) ohne Heringfilets, roh, paniert, gefroren

Quelle: Statistisches Bundesamt, Wiesbaden

Fänge deutscher Fischereifahrzeuge

Angaben in Tonnen Fanggewicht

Hinweis: Längenangaben der Fischereifahrzeuge in Meter über alles

Aal

Fanggebiet	Zone	Große Hoch-seefischerei	Kleine Hochsee- und Küstenfischerei			Gesamt
			ab 20,0 m	10,0 bis 19,99m	bis 9,99 m	
III	EG			11	28	39
IV EG	EG					0
Gesamt:		0	0	11	28	39

Blauer Wittling

Fanggebiet	Zone	Große Hoch-seefischerei	Kleine Hochsee- und Küstenfischerei			Gesamt
			ab 20,0 m	10,0 bis 19,99m	bis 9,99 m	
Spitzbergen	NSP					0
II a	A					0
II a, III, IV (EG) (Nordsee)	EG					0
Vb, VI, VII	EG	5.023				5.023
VIII a, b, d	EG					0
VIII e (westliche Biskaya)	EG					0
XII	EG					0
Farøer	FAR					0
Norwegen nördl. 62 ° N, Jan Mayen	NN					0
I, VI, VII, XII, XIV	A					0
Grönland XIV, V, XII	GD					0
Gesamt:		5.023	0	0	0	5.023

Plattfische unsortiert außer Scholle und Seezunge

Fanggebiet	Zone	Große Hoch-seefischerei	Kleine Hochsee- und Küstenfischerei			Gesamt
			ab 20,0 m	10,0 bis 19,99m	bis 9,99 m	
III	EG			4	6	10
IV (alle Zonen)	EG		31	2		33
Gesamt		0	31	6	6	43

Flunder/ Strubbutt

Fanggebiet	Zone	Große Hoch-seefischerei	Kleine Hochsee- und Küstenfischerei			Gesamt
			ab 20,0 m	10,0 bis 19,99m	bis 9,99 m	
III	EG		136	402	212	750
IV (alle Zonen)	EG		36	7		43
Gesamt:		0	172	409	212	793

Garnelen

Fanggebiet	Zone	Große Hoch-seefischerei	Kleine Hochsee- und Küstenfischerei			Gesamt
			ab 20,0 m	10,0 bis 19,99m	bis 9,99 m	
III	EG			12	6	18
IV (alle Zonen)	EG		1.168	7.152	12	8.332
Gesamt:		0	1.168	7.164	18	8.350

Goldlachs (Glasauge)

Fanggebiet	Zone	Große Hoch-seefischerei	Kleine Hochsee- und Küstenfischerei			Gesamt
			ab 20,0 m	10,0 bis 19,99m	bis 9,99 m	
II a (EG), IV (alle Zonen)	EG					0
V	EG					0
VI, VII	EG	115				115
Island	IS					0
Farøer	FAR					0
Gesamt:		115	0	0	0	115

Grenadier

Fanggebiet	Zone	Große Hoch-seefischerei	Kleine Hochsee- und Küstenfischerei			Gesamt
			ab 20,0 m	10,0 bis 19,99m	bis 9,99 m	
Grönland XIV, V, XII	GD	14				14
Grönland NAFO-1	NFGD					0
VII	EG					0
Gesamt:		14	0	0	0	14

Hai

Fanggebiet	Zone	Große Hoch-seefischerei	Kleine Hochsee- und Küstenfischerei			Gesamt
			ab 20,0 m	10,0 bis 19,99m	bis 9,99 m	
II a (EG), IV (alle Zonen)	EG					0
V EG	EG					0
VI EG	EG					0
VII EG	EG					0
VIII EG	EG					0
Island	IS					0
XII	A					0
Grönland XIV, V, XII	GD					0
Gesamt:		0	0	0	0	0

Hering

Fanggebiet	Zone	Große Hoch-seefischerei	Kleine Hochsee- und Küstenfischerei			Gesamt
			ab 20,0 m	10,0 bis 19,99m	bis 9,99 m	
Spitzbergen	NSP					0
I, II (einschl. Norwegen)	EG					0
III b, c, d (Ostsee)	EG		4.986	7.965	3.430	16.381
IIIa (Skagerak und Kattegat)	EG					0
IVa, IV b (alle Zonen)	EG					0
IVc, VII d	EG					0
V b (EG), VI a Nord, VI b	EG					0
VII d-k	EG					0
II a	A					0
Gesamt:		0	4.986	7.965	3.430	16.381

Holzmakrele

Fanggebiet	Zone	Große Hoch-seefischerei	Kleine Hochsee- und Küstenfischerei			Gesamt
			ab 20,0 m	10,0 bis 19,99m	bis 9,99 m	
II a, IV (EG) (Nordsee)	EG	1.302	1			1.303
V b, VI, VII, VIII a, b, d, e	EG	9.674				9.674
III b, c, d (Ostsee)	EG			58		58
Mauretanien	MAU					0
südpazifischer Ozean	A	26.573				
Gesamt:		37.549	1	58	0	37.608

Kabeljau

Fanggebiet	Zone	Große Hoch-seefischerei	Kleine Hochsee- und Küstenfischerei			Gesamt
			ab 20,0 m	10,0 bis 19,99m	bis 9,99 m	
III a Nord (Skagerrak) (alle Zonen)	EG		40	3		43
III a Süd (Kattegat)	EG		1			1
III b, c, d (EG) (Ostsee)	EG		2.707	2.273	240	5.220
IIa (EG), IV (alle Zonen) (Nordsee)	EG	2	1.313	114		1429
(dav. Norw.)			(334)			(334)
Vb, VI	EG					0
(dav. V b, VI a)						()
I, II	A					0
NAFO außerh. nationaler Gewässer 2J/2KL	NF					0
NAFO außerh. nationaler Gewässer 3NO	NF					0
NAFO außerh. nationaler Gewässer 3M	NF					0
Faröer (Quote gemeinsam mit Schellfisch)	FAR					0
Norwegen nördl. 62 ° N, Jan Mayen	NN	3.829				3.829
Spitzbergen	NSP	3.713				3713
Grönland XIV, V, XII	GD	258				258
Grönland NAFO-1	NFGD					0
Island V	IS					0
Gesamt:		7.802	4.061	2.390	240	14.493

Kaisergranat

Fanggebiet	Zone	Große Hoch-seefischerei	Kleine Hochsee- und Küstenfischerei			Gesamt
			ab 20,0 m	10,0 bis 19,99m	bis 9,99 m	
IIIa, III b, c, d (EG)	EG			7		7
II a, IV (EG) (Nordsee)	EG		221	1		222
VI EG	EG					0
Gesamt:		0	221	8	0	229

Katfisch

Fanggebiet	Zone	Große Hoch-seefischerei	Kleine Hochsee- und Küstenfischerei			Gesamt
			ab 20,0 m	10,0 bis 19,99m	bis 9,99 m	
IIa (EG), III, IV (alle Zonen)	EG		11			11
Spitzbergen	NSP	31				31
Norwegen nördl. 62 ° N, Jan Mayen	NN	2				2
Grönland XIV, V, XII	GD					0
Island	IS					0
Gesamt		33	11	0	0	44

Knurrhahn

Fanggebiet	Zone	Große Hoch-seefischerei	Kleine Hochsee- und Küstenfischerei			Gesamt
			ab 20,0 m	10,0 bis 19,99m	bis 9,99 m	
IV (alle Zonen)	EG		43	2		45
III a	EG					0
Gesamt:		0	43	2	0	45

Lachs

Fanggebiet	Zone	Große Hoch-seefischerei	Kleine Hochsee- und Küstenfischerei			Gesamt
			ab 20,0 m	10,0 bis 19,99m	bis 9,99 m	
III b, c, d (EG) (Ostsee) (Anzahl)				1	1	2
III b, c, d (EG) (Ostsee) (Gewicht in t.)	EG					0
Gesamt:		0	0	0	0	0

Leng

Fanggebiet	Zone	Große Hoch-seefischerei	Kleine Hochsee- und Küstenfischerei			Gesamt
			ab 20,0 m	10,0 bis 19,99m	bis 9,99 m	
II a EG	EG					0
IV (alle Zonen)	EG	1	36	1		38
III, V, VI (EG)	EG		6			6
VII (EG)	EG		6			6
Faröer	FAR					0
Norwegen nördl. 62 ° N, Jan Mayen	NN	8				8
Gesamt		9	48	1	0	58

Limande

Fanggebiet	Zone	Große Hoch-seefischerei	Kleine Hochsee- und Küstenfischerei			Gesamt
			ab 20,0 m	10,0 bis 19,99m	bis 9,99 m	
III	EG		2			2
IV (alle Zonen)	EG		40	1		41
Gesamt:		0	42	1	0	43

Lumb

Fanggebiet	Zone	Große Hoch-seefischerei	Kleine Hochsee- und Küstenfischerei			Gesamt
			ab 20,0 m	10,0 bis 19,99m	bis 9,99 m	
V EG, VI, VII	EG					0
IIa (EG), IV (alle Zonen)	EG		1			1
Faröer	FAR					0
Gesamt:		0	1	0	0	1

Makrele

Fanggebiet	Zone	Große Hochseefischerei	Kleine Hochsee- und Küstenfischerei			Gesamt
			ab 20,0 m	10,0 bis 19,99m	bis 9,99 m	
II (ohne EG) V b, VI, VII, VIII a, b, d, e,	EG	10.287				10.287
VIII c	EG					0
IIa (EG), III, IV (alle Zonen)	EG		18		1	19
Mauretaniien	MAU					0
südpazifischer Ozean	A	1.056				
Gesamt:		11.343	18	0	1	10.306

Miesmuscheln

Fanggebiet	Zone	Große Hochseefischerei	Kleine Hochsee- und Küstenfischerei			Gesamt
			ab 20,0 m	10,0 bis 19,99m	bis 9,99 m	
III	EG			325	1	326
IV (alle Zonen)	EG		392			392
VIII c	EG					0
Gesamt:		0	392	325	1	718

Pilchard

Fanggebiet	Zone	Große Hochseefischerei	Kleine Hochsee- und Küstenfischerei			Gesamt
			ab 20,0 m	10,0 bis 19,99m	bis 9,99 m	
Mauretaniien	MAU					0
VI, VII, VIII	EG					0
Gesamt:		0	0	0	0	0

Pollack

Fanggebiet	Zone	Große Hochseefischerei	Kleine Hochsee- und Küstenfischerei			Gesamt
			ab 20,0 m	10,0 bis 19,99m	bis 9,99 m	
II a (EG), IV (alle Zonen)	EG		25	6		31
III	EG		4	1		5
VI	EG					0
Norwegen nördl. 62 ° N, Jan Mayen	NN					0
Gesamt		0	29	7	0	36

Rochen

Fanggebiet	Zone	Große Hochseefischerei	Kleine Hochsee- und Küstenfischerei			Gesamt
			ab 20,0 m	10,0 bis 19,99m	bis 9,99 m	
II a (EG), IV (alle Zonen)	EG		10	2		12
V b, VI, VII	EG					0
Grönland XIV, V, XII (pelagisch)	GD					0
Island	IS					0
Gesamt		0	10	2	0	12

Rotbarsch

Fanggebiet	Zone	Große Hochseefischerei	Kleine Hochsee- und Küstenfischerei			Gesamt
			ab 20,0 m	10,0 bis 19,99m	bis 9,99 m	
II a (EG)	EG					0
II a	A					0
IV (alle Zonen)	EG					0
VI EG	EG					0
VII	EG					0
XII, XIV	A					0
Faröer	FAR					0
Grönland NAFO-1	NFGD					0
Grönland XIV, V, XII (Grund.)	GD	8				8
Grönland XIV, V, XII (pelagisch)	GD					0
NAFO außerh. nationaler Gewässer	A					0
Norwegen nördl. 62 ° N, Jan Mayen	NN	78				78
Spitzbergen	NSP	2				2
Gesamt:		88	0	0	0	88

Rotzunge

Fanggebiet	Zone	Große Hochseefischerei	Kleine Hochsee- und Küstenfischerei			Gesamt
			ab 20,0 m	10,0 bis 19,99m	bis 9,99 m	
IV	EG		3			3
IV	N					0
III	EG					0
Gesamt:		0	3	0	0	3

Sardelle

Fanggebiet	Zone	Große Hoch-seefischerei	Kleine Hochsee- und Küstenfischerei			Gesamt
			ab 20,0 m	10,0 bis 19,99m	bis 9,99 m	
III	EG					0
Mauretanien	MAU					0
Gesamt:		0	0	0	0	0

Sardinella

Fanggebiet	Zone	Große Hoch-seefischerei	Kleine Hochsee- und Küstenfischerei			Gesamt
			ab 20,0 m	10,0 bis 19,99m	bis 9,99 m	
Mauretanien	MAU					0
Gesamt:		0	0	0	0	0

Scharbe/ Rauhe Scharbe

Fanggebiet	Zone	Große Hoch-seefischerei	Kleine Hochsee- und Küstenfischerei			Gesamt
			ab 20,0 m	10,0 bis 19,99m	bis 9,99 m	
IIIa; III b, c, d (Ostsee)	EG		39	167	53	259
IV (alle Zonen)	EG		197	8		205
VII	EG					0
Island	IS					0
Spitzbergen	NSP					0
Gesamt:		0	236	175	53	464

Schellfisch

Fanggebiet	Zone	Große Hoch-seefischerei	Kleine Hochsee- und Küstenfischerei			Gesamt
			ab 20,0 m	10,0 bis 19,99m	bis 9,99 m	
IIIa (alle Zonen); III b, c, d (Ostsee)	EG		53			53
IIa (EG), IV(alle Zonen) (Nordsee) (dav. Norw.)	EG	15	275	2		292 (87)
Vb,VI (dav.Vb, VIa)	EG		(87)			0
Farøer	FAR					0
Norwegen nördl. 62 ° N, Jan Mayen	NN	596				596
Spitzbergen	NSP	1308				1.308
Gesamt:		1.919	328	2	0	2.249

Scholle

Fanggebiet	Zone	Große Hoch-seefischerei	Kleine Hochsee- und Küstenfischerei			Gesamt
			ab 20,0 m	10,0 bis 19,99m	bis 9,99 m	
III a Nord (Skagerrak)	EG		11			11
III a Süd (Kattegat)	EG		2	1		3
III b, c, d (Ostsee)	EG		29	92	14	135
IIa (EG), IV (alle Zonen) (Nordsee) (dav. Norw.)	EG		1.578	21	14	1.613 (11)
Gesamt:		0	1.620	114	28	1.762

Schwarzer Heilbutt

Fanggebiet	Zone	Große Hoch-seefischerei	Kleine Hochsee- und Küstenfischerei			Gesamt
			ab 20,0 m	10,0 bis 19,99m	bis 9,99 m	
Grönland XIV, V, XII	GD	3.550				3.550
Grönland NAFO-1	NFGD	320				320
Norwegen nördl. 62 ° N, Jan Mayen	NN					0
Spitzbergen	NSP	12				12
Gesamt		3.882	0	0	0	3.882

Seelachs

Fanggebiet	Zone	Große Hoch-seefischerei	Kleine Hochsee- und Küstenfischerei			Gesamt
			ab 20,0 m	10,0 bis 19,99m	bis 9,99 m	
IIa (EG), III, IV (alle Zonen) (dav. Norw.)	EG	1.338	9.208	1		10.547 (6.853)
Vb, VI	EG	298				298
Farøer	FAR					0
Norwegen nördl. 62 ° N, Jan Mayen	NN	1.871				1.871
Spitzbergen	NSP					0
Grönland XIV, V, XII	GD					0
Südpazifischer Ozean	A					0
Gesamt:		3.507	9.208	1	0	12.716

Seehecht

Fanggebiet	Zone	Große Hochseefischerei	Kleine Hochsee- und Küstenfischerei			Gesamt
			ab 20,0 m	10,0 bis 19,99m	bis 9,99 m	
IIa (EG), IV (alle Zonen) (Nordsee)	EG		100			100
III a, III b, c, d (EG)	EG		5			5
VI	EG					0
Norwegen nördl. 62 ° N, Jan Mayen	NN					0
Gesamt:		0	105	0	0	105

Seeteufel

Fanggebiet	Zone	Große Hochseefischerei	Kleine Hochsee- und Küstenfischerei			Gesamt
			ab 20,0 m	10,0 bis 19,99m	bis 9,99 m	
III a EG	EG					0
II a (EG), IV (alle Zonen)	EG		221			221
Vb, VI	EG		211			211
VII, VIII	EG		93			93
Gesamt:		0	525	0	0	525

Seezunge

Fanggebiet	Zone	Große Hochseefischerei	Kleine Hochsee- und Küstenfischerei			Gesamt
			ab 20,0 m	10,0 bis 19,99m	bis 9,99 m	
IIIa; III b, c, d (EG)	EG		7	8		15
II (EG), IV (alle Zonen) (Nordsee)	EG		236	117		353
Gesamt:		0	243	125	0	368

Sonstige Fische

Fanggebiet	Zone	Große Hochseefischerei	Kleine Hochsee- und Küstenfischerei			Gesamt
			ab 20,0 m	10,0 bis 19,99m	bis 9,99 m	
Andere Arten Norwegen IV	EG					0
II a (EG)	EG					0
III a Süd	EG					0
III a Nord	EG		26			26
III b, c, d (EG)	EG			97	765	862
IV (alle Zonen)	EG		12.226	1		12.227
V (EG)	EG					0
VI (EG)	EG		63			63
VII (EG)	EG		39			39
VIII (EG)	EG					0
IX (EG)	EG					0
XII (EG)	EG		31			31
XII, XIV	A		11			11
Grönland XIV, V, XII	GD					0
Island V	IS					0
Mauretanien	MAU					0
NAFO außerh. nationaler Gewässer	NF					0
Norwegen nördl. 62 ° N, Jan Mayen	NN					0
Spitzbergen	NSP					0
südpazifischer Ozean	A	95				
Gesamt		95	12.396	98	765	13.354

Sprotte

Fanggebiet	Zone	Große Hochseefischerei	Kleine Hochsee- und Küstenfischerei			Gesamt
			ab 20,0 m	10,0 bis 19,99m	bis 9,99 m	
III b, c, d (Ostsee)	EG		18.079	3.008		21.087
VII d, e	EG					0
IIa (EG), IV (EG) (Nordsee)	EG		1.449			1.449
Gesamt:		0	19.528	3.008	0	22.536

Steinbutt

Fanggebiet	Zone	Große Hochseefischerei	Kleine Hochsee- und Küstenfischerei			Gesamt
			ab 20,0 m	10,0 bis 19,99m	bis 9,99 m	
III	EG		4	31	24	59
IV (alle Zonen)	EG		122	8		130
VI, VII	EG					0
Gesamt:		0	126	39	24	189

Stint

Fanggebiet	Zone	Große Hoch-seefischerei	Kleine Hochsee- und Küstenfischerei			Gesamt
			ab 20,0 m	10,0 bis 19,99m	bis 9,99 m	
II a (EG), IIIa, IV (alle Zonen)	EG					0
III b, c, d (Ostsee)	EG					0
Gesamt		0	0	0	0	0

Taschenkrebs

Fanggebiet	Zone	Große Hoch-seefischerei	Kleine Hochsee- und Küstenfischerei			Gesamt
			ab 20,0 m	10,0 bis 19,99m	bis 9,99 m	
IIIa; III b, c, d (Ostsee)	EG					0
II a (EG), IV (alle Zonen)(Nordsee)	EG		57	29		86
V, VI, VII	EG					0
Gesamt		0	57	29	0	86

Tintenfisch

Fanggebiet	Zone	Große Hoch-seefischerei	Kleine Hochsee- und Küstenfischerei			Gesamt
			ab 20,0 m	10,0 bis 19,99m	bis 9,99 m	
II a (EG), III, IV (alle Zonen)(Nordsee)	EG	1	1			2
Gesamt		1	1	0	0	2

Thunartige Fische

Fanggebiet	Zone	Große Hoch-seefischerei	Kleine Hochsee- und Küstenfischerei			Gesamt
			ab 20,0 m	10,0 bis 19,99m	bis 9,99 m	
Mauretanien	MAU					0
Gesamt		0	0	0	0	0

Weißer Heilbutt

Fanggebiet	Zone	Große Hoch-seefischerei	Kleine Hochsee- und Küstenfischerei			Gesamt
			ab 20,0 m	10,0 bis 19,99m	bis 9,99 m	
II a (EG), III, IV (alle Zonen)	EG		10			10
V (EG)	EG					0
Farøer	FAR					0
Grönland XIV, V, XII	GD	6				6
Island	IS					0
Norwegen nördl. 62° N, Jan Mayen	NN	8				8
Gesamt		14	10	0	0	24

Wittling

Fanggebiet	Zone	Große Hoch-seefischerei	Kleine Hochsee- und Küstenfischerei			Gesamt
			ab 20,0 m	10,0 bis 19,99m	bis 9,99 m	
III a	EG					0
III b, c, d (Ostsee)	EG		29	197	3	229
II a (EG), IV (alle Zonen)	EG		81			81
(dav. Norw.)			(6)			(6)
Farøer	FAR					0
Vb, VI	EG					0
XII, XIV	A					0
Gesamt:		0	110	197	3	310

Zusammenfassung:

Fanggebiet	Zone	Große Hoch-seefischerei	Kleine Hochsee- und Küstenfischerei			Gesamt
			ab 20,0 m	10,0 bis 19,99m	bis 9,99 m	
EG-Meer einschl. Norw. IV	EG	28.056	55.719	22.137	4.809	110.721
Außerhalb nationaler Zonen	A	27.725	11	0	0	11
Gewässer der Farøer	FAR	0	0	0	0	0
NAFO außerh. nationaler Gewässer	NF-A	0	0	0	0	0
Gewässer Grönland NAFO-1	NFGD	320	0	0	0	320
Grönländische Gewässer	GD	3.836	0	0	0	3.836
Isländische Gewässer	IS	0	0	0	0	0
Gewässer Norwegens nördl. 62°	NN	6.392	0	0	0	6.392
Gewässer Norwegen Spitzbergen	NSP	5.066	0	0	0	5.066
Gewässer Mauretaniens	MAU	0	0	0	0	0
Gesamt:		71.395	55.730	22.137	4.809	154.071

1. Quotierte Arten- EG-Meer einschl. Norw. IV und außerhalb von Drittlandstaaten

Angaben in Tonnen Fanggewicht

Kabeljau (COD) Gebiet	Quoten 2009			Ausnutzung 2009 vorläufig				
	Gesamt	Hochsee	Kutter	Hochsee	Kutter	Gesamt	%	Rest
Illa Nord (alle Zonen) COD/03AN.	83	0	83	0	20	20	24,1	63
Illa Süd COD/03AS.	6	0	6	0	0	0	0,0	6
(1)(2)(3)(4)(5) IV, Ila (EG) COD/2A3AX4	2.636	3	2.633	2	976	978	37,1	1.658
davon Norwegen COD/*04N- (EL) MARGIN 3.100				0	292	292		
Vb, VI, XII, XIV COD/561214	4	allgemeine Quote (4)		0	0	0	0,0	4
davon Vb (EG), VIa COD/*5BC6A (EL) MARGIN 4				0	0	0		

- (1) 16 t von GBR an H 19.02.09
 (2) 6 t von H an K 26.02.09
 (3) 314 t von H, 36 t von K an BEL 13.03.09
 (4) 100 t von K an GBR 31.05.09
 (5) 30 t von K an GBR 08.06.09

Dorsch (COD) Gebiet	Quoten 2009			Ausnutzung 2009 vorläufig				
	Gesamt	Hochsee	Kutter	Hochsee	Kutter	Gesamt	%	Rest
Illa, b, c, d (EG)	7.538	0	7.538		4.925	4.925	65,3	2.613
(4) davon westliche Ostsee (22-24) COD/3BC+24	3.987	0	3.987		2.008	2.008	50,4	1.979
(1)(2)(3)(5) davon östliche Ostsee (25-32) COD/3DX32.	3.551	0	3.551		2.917	2.917	82,1	634

- (1) 100 t an POL 17.02.09
 (2) 150 t an POL 22.04.09
 (3) 227 t von DNK an K 29.04.09
 (4) 500 t von POL an K 22.05.09
 (5) 500 t von K an POL 25.05.09

Schellfisch (HAD) Gebiet	Quoten 2009			Ausnutzung 2009 vorläufig				
	Gesamt	Hochsee	Kutter	Hochsee	Kutter	Gesamt	%	Rest
Illa, b, c, d HAD/3A/BCD	118	0	118	0	21	21	17,8	97
(1) Ila (EG), IV HAD/2AC4	981	57	924	15	160	175	17,8	806
davon Norwegen HAD/*04N- (EL) MARGIN 1.061				0	74	74		
Vb, VI, XII, XIV HAD/6B1214	16	allgemeine Quote (16)		0	0	0	0,0	16
Vb, VIa (EG) HAD/5BC6A.	5	allgemeine Quote (5)		0	0	0	0,0	5

- (1) 80 t von H an POL 31.03.09

Seelachs (POK) Gebiet	Quoten 2009			Ausnutzung 2009 vorläufig				
	Gesamt	Hochsee	Kutter	Hochsee	Kutter	Gesamt	%	Rest
(1)(2)(3)(4)(5) Ila (EG), III (EG), IV POK/2A34	13.802	1.603	12.199	1.337	8.308	9.645	69,9	4.157
(6)(7)(8)(9)(10) Vb, VI, XII, XIV POK/561214	821	328	493		298	298	36,3	523

- (1) 383 t von H an K 26.02.09
 (2) 900 t von POL an H 04.03.09
 (3) 30 t von BEL an K 11.03.09
 (4) 100 t von K an H 16.03.09 (im Rahmen Belgientausch)
 (5) 69 t von H an GBR 06.04.09
 (6) 296 t von K an DNK 30.04.09
 (7) 40 t von GBR 14.05.09
 (8) 20 t von GBR 04.06.09
 (9) 20 t von GBR 09.06.09
 (10) 30 t von K an DNK 01.07.09

Heller Seelachs (POL) Gebiet	Quoten 2009			Ausnutzung 2009 vorläufig				
	Gesamt	Hochsee	Kutter	Hochsee	Kutter	Gesamt	%	Rest
(1)(2)(3) VIIla, b, d, e (POL/8ABDE.)	4	0	4				0,0	4

- (1) 1 t von GBR 14.05.09
 (2) 1 t von GBR 08.06.09
 (3) 2 t von GBR 04.06.09

Wittling (WHG) Gebiet	Quoten 2009			Ausnutzung 2009 vorläufig				
	Gesamt	Hochsee	Kutter	Hochsee	Kutter	Gesamt	%	Rest
(1)(2)(3)(4) Ila (EG), IV WHG/2AC4.	171	allgemeine Quote (171)			69	69	40,4	102
davon Norwegen WHG/*04N- (EL) MARGIN 303					6	6		
Vb (EG), VI, XII, XIV WHG/51214	4	allgemeine Quote (4)					0,0	4

- (1) 50 t an GBR 20.02.09
 (2) 2 t an GBR 14.05.09
 (3) 40 t an GBR 09.06.09
 (4) 40 t an GBR 10.06.09

Scholle (PLE) Gebiet	Quoten 2009			Ausnutzung 2009 vorläufig				
	Gesamt	Hochsee	Kutter	Hochsee	Kutter	Gesamt	%	Rest
(1)(2)(3)(4) Illa Nord PLE/03AN.	37	0	37		4	4	10,8	33
Illa Süd PLE/03AS.	23	0	23		2	2	8,7	21
(5) Ila (EG), IV PLE/2A3AX4	3.049	0	3.049		1.330	1.330	43,6	1.719
davon Norwegen PLE/*04N (EL) MARGIN 3.035					8	8		8
Illa, b, c, d (EG) PLE/3BCD-C	242	0	242		120	120	49,6	122

- (1) 5 t von GBR an K 19.02.09
 (2) 60 t von K an NLD 23.02.09
 (3) 29 t von NLD an K 27.02.09
 (4) 20 t von GBR an K 04.06.09
 (5) 20 t von GBR an K 08.06.09

Seezunge (SOL) Gebiet	Quoten 2009			Ausnutzung 2009 vorläufig				
	Gesamt	Hochsee	Kutter	Hochsee	Kutter	Gesamt	%	Rest
(1)(2)(3) Illa, b, c, d (EG) SOL/3A/BCD	39	0	39		14	14	35,9	25
II, IV (alle Zonen) SOL/24.	602	0	602		295	295	49,0	307

- (1) 150 t von K an GBR 23.02.09
 (2) 25 t von K an NLD 23.02.09
 (3) 150 t von K an BEL 13.03.09

Blaue Wittling (WHB) Gebiet	Quoten 2009			Ausnutzung 2009 vorläufig				
	Gesamt	Hochsee	Kutter	Hochsee	Kutter	Gesamt	%	Rest
(1)(2)(3)(4)(5) I, II, III, IV, V, VI, VII, VIII, b, d, e, XII, XIV (EG und A) WHB/1X14	5.563	5.563	0	5.023		5.023	90,3	540
davon Norwegen (68% der Quote) WHB/*NZJM (SC)	2.989	2.989	0					
davon Färöer (27% der Quote) WHB/*05B-F (SC)	1.187	1.187	0					

- (1) 5.000 t von ESP an H 03.03.09
 (2) 272 t von PRT an H 09.03.09 (Package 1)
 (3) 616 t von PRT an H 09.03.09 (Package 2)
 (4) 1.000 t von BEL an H 11.03.09
 (5) 5.721 t von H an NLD 11.05.09

Makrel (MAC)		Quoten 2009			Ausnutzung 2009 vorläufig			
Gebiet	Gesamt	Hochsee	Kutter	Hochsee	Kutter	Gesamt	%	Rest
Ila (ohne EG), Vb (EG), VI, VII, VIIIa,b,d,e, XII, XIV								
(1)(2) MAC/2CX14-	19.887	19.832	55	10.287	0	10.287	51,7	9.600
davon MAC/*04A-C (SC)	5.981	5.981	0		0	0	0,0	5.981
VIII c, XI, X,								
(3)(4) COPACE 34.1.1 (EG) MAC/8C3411	1.524	1.524	0		0	0	0,0	1.524
(6) davon MAC/*8ABD, (SC) Margin	1.524	1.524	0		0	0	0,0	1.524
(5) Ila (EG), IIIa und IV, IIIb,c,d (EG) MAC/2A34.	759	704	55	0	17	17	2,2	742
(1) 24 t von NLD an H 27.02.09								
(2) 42 t von NLD an H 27.02.09								
(3) 468 t von PRT an H 09.03.09 (Package 1)								
(4) 1.056 t von PRT an H 09.03.09 (Package 2)								
(5) 240 t von BEL an H 11.03.09								
(6) 1.524 t von PRT an H 16.04.09								

Sprotta (SPR)		Quoten 2009			Ausnutzung 2009 vorläufig			
Gebiet	Gesamt	Hochsee	Kutter	Hochsee	Kutter	Gesamt	%	Rest
Ila SPR/03A.	73	0	73				0,0	73
(1)(2)(3)(4) III b, c, d (EG) SPR/3BCD-C	23.494	0	23.494		21.067	21.067	89,7	2.427
VII d, e SPR/7DE.	31		31				0,0	31
Ila (EG), IV (EG) SPR/2AC4-C	1.729	allgemeine Quote (1.729)			1.449	1.449	83,8	280
(1) 5.500 t von K an DNK 10.02.09								
(2) 2.000 t von K an POL 13.02.09								
(3) 1.000 t von K an DNK 26.03.09								
(4) 3.000 t von POL an K 21.04.09								

Seehoch (HKE)		Quoten 2009			Ausnutzung 2009 vorläufig			
Gebiet	Gesamt	Hochsee	Kutter	Hochsee	Kutter	Gesamt	%	Rest
Ila (EG), IV (EG) HKE/2AC4-C	120	0	120		25	25	20,8	95
(1) VI, VII (EG); XII, XIV (int) HKE/571214.	2		2	0	4	4	200,0	-2
(1) 2 t von FRA an K 19.02.09								

Seeteufel (ANF)		Quoten 2009			Ausnutzung 2009 vorläufig			
Gebiet	Gesamt	Hochsee	Kutter	Hochsee	Kutter	Gesamt	%	Rest
(2)(3)(6) Vb (EG), VI, XII, XIV ANF/561214	173	0	173		211	211	122,0	-38
VII ANF/07.	289	0	289		93	93	32,2	196
(4)(5) Ila (EG), IV (EG) ANF/2AC4-C	407	0	407		202	202	49,6	205
(1) IV (N) ANF/4AB-N.	25	0	25		16	16	64,0	9
(1) 6 t von GBR an K 14.05.09								
(2) 40 t von K an GBR 14.05.09								
(3) 15 t von K an GBR 03.06.09								
(4) 15 t von K an GBR 03.06.09								
(5) 10 t von K an GBR 08.06.09								
(6) Fangstop zum 01.07.09								

Lachs (SAL)		Quoten 2009			Ausnutzung 2009 vorläufig			
Gebiet	Gesamt	Hochsee	Kutter	Hochsee	Kutter	Gesamt	%	Rest
III b, c, d, (EG) (Stück) SAL/3BCD-F	7.141	0	7.141		1.772	1.772	24,8	5.369
ca. Tonnen	36	0	36		9	9	25,0	27

Hering (HER)		Quoten 2009			Ausnutzung 2009 vorläufig			
Gebiet	Gesamt	Hochsee	Kutter	Hochsee	Kutter	Gesamt	%	Rest
Ila (Masche >= 32 mm) HER/03A.	250	0	250				0,0	250
IIIa (Masche < 32 mm) Beifänge HER/03A-BC	64	0	64				0,0	64
VII g-k HER/7G-K.	66	66	0				0,0	66
Ila, IV, VIId (Masche < 32 mm) Beifänge HER/2A47DX	79	0	79				0,0	79
Vb, VIaN (EG), Vlb HER/5B6ANB	2.359	2.335	24				0,0	2.359
(6) IVc, VIId HER/4CXB7D	3.210	3.210	0				0,0	3.210
davon 50% HER/*04B, (SC) MARGIN 105								
(7)(13)(18) IV (nördl. 53° 30'N) incl. IVb HER/4AB.	10.362	9.960	402		5	5	0,0	10.357
(1)(2)(3)(4)(5)(10) I, II (EG und A) HER/1/2	13.361	13.361	0				0,0	13.361
(11)(12)(14)(19) davon HER/*2AJMN (SC)	12.360	12.360	0				0,0	12.360
(9)(15)(16)(20) III b, c, d	15.332	0	15.332		16.381	16.381	106,8	-1.049
(8) davon in in westl. Ostsee HER/3BC+24	14.494	0	14.494		14.988	14.988	103,4	-494
(17) davon in östlicher Ostsee HER/3D-R31	838	0	838		839	839	100,1	-1
(1) 106 t von DNK an H 20.02.09		(10) 106 t von DNK an H 31.03.09				(18) 2.400 t von NLD an H 11.05.09		
(2) 151 t von DNK an H 20.02.09		(11) 151 t von DNK an H 31.03.09				(20) 2.160 t von NLD an H 11.05.09		
(3) 121 t von ESP an H 03.03.09		(12) 3.949 t von DNK 31.03.09				(21) Fangstop zum 08.05.09		
(4) 36 t von PRT an H 09.03.09 (Package 1)		(13) 4.100 t von H an DNK 31.03.09						
(5) 84 t von PRT an H 09.03.09 (Package 2)		(14) 96 t von POL an H 06.04.09						
(6) 3.000 t von BEL an H 11.03.09		(15) 109 t von ESP an H 15.04.09						
(7) 300 t von H an K 16.03.09 (im Rahmen Belgientausch)		(16) 109 t von PRT an H 16.04.09						
(8) 500 t von K an DNK 26.03.09		(17) Fangstop zum 28.04.09						
(9) 3.949 t von DNK an H 26.03.09		(18) 300 t von H an DNK 11.05.09						

Holzmakrel (JAX)		Quoten 2009			Ausnutzung 2009 vorläufig			
Gebiet	Gesamt	Hochsee	Kutter	Hochsee	Kutter	Gesamt	%	Rest
Vb (EG), VI, VII,								
(1)(2)(3)(4)(5) VIII a,b,d,e; XII, XIV JAX/57B/14	15.624	15.624	0	9.674		9.674	61,9	5.950
II a (EG), IV (EG) JAX/2AC4-C	1.772	1.751	21		1	1.303	73,5	469
(1) 300 t von NLD an H 27.02.09								
(2) 200 t von NLD an H 27.02.09								
(3) 1.500 t von ESP an H 03.03.09								
(4) 488 t von PRT an H 09.03.09 (Package 1)								
(5) 1.101 t von PRT an H 09.03.09 (Package 2)								

Kaisergranat (NEP)			Quoten 2009			Ausnutzung 2009 vorläufig			
Gebiet	Gesamt	Hochsee	Kutter	Hochsee	Kutter	Gesamt	%	Rest	
(6) IIIa, III b, c, d (EG) NEP/3A/BCD	19	0	19		2	2	10,5	17	
(1)(2)(3)(4) IIIa (EG), IV (EG) NEP/2AC4-C	569	0	569		103	103	18,1	466	
(5) IV (N) NEP/4AB-N	2	0	2				0,0	2	
(1) 70 t von GBR an K 19.02.09			(6) 8 t von DNK an K 30.06.09						
(2) 375 t von GBR an K 19.02.09									
(3) 35 t von GBR an K 10.03.09									
(4) 70 t von BEL an K 11.03.09									
(5) 1 t von GBR an K 09.06.09									

Stintdorsch (NOP)			Quoten 2009			Ausnutzung 2009 vorläufig			
Gebiet	Gesamt	Hochsee	Kutter	Hochsee	Kutter	Gesamt	%	Rest	
IIIa, IIIa, IV (EG) NOP/2A3A4	5	0	5		2	2	40,0	3	

Rotbarsch (RED)			Quoten 2009			Ausnutzung 2009 vorläufig			
Gebiet	Gesamt	Hochsee	Kutter	Hochsee	Kutter	Gesamt	%	Rest	
(1)(2)(3)(4) (5)(6) XIV, XII, V RED/51214.	2.121	2.121	0				0,0	2.121	
(1) 375 t von H an LTU 08.06.09		(5) 200 t von H an PRT (Package 1)							
(2) 700 t von H an LTU 08.06.09		(6) 300 t von H an PRT (Package 2)							
(3) 500 t von H an ESP 08.06.09									
(4) 70 t von H an POL 08.06.09									

Steinbutt / Glattbutt (T/B)			Quoten 2009			Ausnutzung 2009 vorläufig			
Gebiet	Gesamt	Hochsee	Kutter	Hochsee	Kutter	Gesamt	%	Rest	
(1)(2)(3) IIIa (EG), IV (EG) T/B/2AC4-C	386	0	386		128	128	33,2	258	
(1) 100 t von GBR an K 19.02.09									
(2) 50 t von BEL an K 11.03.09									
(3) 25 t von GBR 14.05.09									

Rochen (SRX)			Quoten 2009			Ausnutzung 2009 vorläufig			
Gebiet	Gesamt	Hochsee	Kutter	Hochsee	Kutter	Gesamt	%	Rest	
IIIa (EG), IV (EG) Beifang SRX/2AC4-C	14	0	14				0,0	14	
VIIa-b (EG), VIIa-c, e-k (EG) SRX/67AKXD	19	0	19				0,0	19	

Kliesche / Flunder (D/F)			Quoten 2009			Ausnutzung 2009 vorläufig			
Gebiet	Gesamt	Hochsee	Kutter	Hochsee	Kutter	Gesamt	%	Rest	
(1)(2) IIIa (EG), IV (EG) D/F/2AC4-C	2.440	0	2.440		219	219	9,0	2.221	
(1) 250 t von K an BEL 13.03.09									
(2) 200 t von K an GBR 13.03.09									

Limande / Rotzunge (L/W)			Quoten 2009			Ausnutzung 2009 vorläufig			
Gebiet	Gesamt	Hochsee	Kutter	Hochsee	Kutter	Gesamt	%	Rest	
IIIa (EG), IV (EG) L/W/2AC4-C	130	0	130		29	29	22,3	101	

Dornhai (DGS)			Quoten 2009			Ausnutzung 2009 vorläufig			
Gebiet	Gesamt	Hochsee	Kutter	Hochsee	Kutter	Gesamt	%	Rest	
IIIa (EG), IV (EG) (Beifang) DGS/2AC4-C	5	0	5		1	1	20,0	4	
I, V, VI, VII, VIII, XII, XIV DGS/15X14	16	allgemeine Quote (16)			1	1	6,3	15	

Butte (LEZ)			Quoten 2009			Ausnutzung 2009 vorläufig			
Gebiet	Gesamt	Hochsee	Kutter	Hochsee	Kutter	Gesamt	%	Rest	
(1) IIIa (EG), IV (EG) LEZ/2AC4-C	6	0	6		3	3	50,0	3	
(1) 2 t von FRA an K 19.02.09									

Schw. Degenfisch (BSF) (Beifang)			Quoten 2009			Ausnutzung 2009 vorläufig			
Gebiet	Gesamt	Hochsee	Kutter	Hochsee	Kutter	Gesamt	%	Rest	
I, II, III, IV BSF/1234-	4	allgemeine Quote (4)						4	
V, VI, VII, XII BSF/56712-	32	allgemeine Quote (32)					0,0	32	

Goldlachs (ARU)			Quoten 2009			Ausnutzung 2009 vorläufig			
Gebiet	Gesamt	Hochsee	Kutter	Hochsee	Kutter	Gesamt	%	Rest	
III, IV ARU/3/4	12	allgemeine Quote (12)					0,0	12	
V, VI, VII ARU/567.	405	405	0	30		30	7,4	375	
I, II (EG und A) ARU/1/2.	31	31	0				0,0	31	

Lumb (USK)			Quoten 2009			Ausnutzung 2009 vorläufig			
Gebiet	Gesamt	Hochsee	Kutter	Hochsee	Kutter	Gesamt	%	Rest	
I, II, XIV (EG und A) USK/1214E1	1	allgemeine Quote (1)						1	
III (EG und A) USK/03-C	7	allgemeine Quote (7)						7	
IV (EG und A) USK/04-C	19	allgemeine Quote (19)			1	1		18	
(1)(2)(3)(4) V, VI, VII (EG und A) USK/567E1	9	allgemeine Quote (9)						9	
IV (N) USK/4AB-N.	1	allgemeine Quote (1)					0,0	1	
(1) 15 t von GBR 19.02.09									
(2) 2 t von GBR 14.05.09									
(3) 1 t von GBR an K 31.05.09									
(3) 1 t von K an GBR 10.06.09									

Grenadierfisch (RNG) Beifang			Quoten 2009			Ausnutzung 2009 vorläufig			
Gebiet (nur EG und A)	Gesamt	Hochsee	Kutter	Hochsee	Kutter	Gesamt	%	Rest	
I, II, IV, Va RNG/1245A-	2	allgemeine Quote (2)						2	
IIIa, b, c, d RNG/03-	5	allgemeine Quote (5)						5	
Vb, VI, VII RNG/5B67-	7	allgemeine Quote (7)						7	
VIII, IX, X, XII, XIV (EG und A) RNG/8X14-	34	allgemeine Quote (34)					0,0	34	

Blaulang (BLI)			Quoten 2009			Ausnutzung 2009 vorläufig			
Gebiet	Gesamt	Hochsee	Kutter	Hochsee	Kutter	Gesamt	%	Rest	
II, IV, V BLI/245-	5	allgemeine Quote (5)						5	
III BLI/03-	3	allgemeine Quote (3)					0,0	3	
VI, VII (EG und A) BLI/67-	21	allgemeine Quote (21)					0,0	21	

Lang (LIN)		Quoten 2009			Ausnutzung 2009 vorläufig			
Gebiet	Gesamt	Hochsee	Kutter	Hochsee	Kutter	Gesamt	%	Rest
I, II (EG und A) Beifang LIN/1/2.	10	allgemeine Quote (10)		6		6		4
IIIa (EG) LIN/03.	7	allgemeine Quote (7)					0,0	7
(1) IV (EG) LIN/04.	183	0	183	1	11	12	6,6	171
V (EG und A) LIN/05.	6	0	6				0,0	6
VI, VII, VIII, IX, X, XII, XIV LIN/6X14	147	0	147	1	12	13	8,8	134
IV (N) LIN/4AB-N	21	0	21		21	21	100,0	

(1) 6 t von BEL an K 11.03.09

Tiefsaehaie (DWS) Beifang		Quoten 2009			Ausnutzung 2009 vorläufig			
Gebiet	Gesamt	Hochsee	Kutter	Hochsee	Kutter	Gesamt	%	Rest
(1) V, VI, VII, VIII, IX (EG und A) DWS/56789-	25	allgemeine Quote (25)					0,0	25

(1) 5 t von GBR an K 09.06.09

Heringshai (POR)		Quoten 2009			Ausnutzung 2009 vorläufig			
Gebiet	Gesamt	Hochsee	Kutter	Hochsee	Kutter	Gesamt	%	Rest
I, II, III, IV, V, VI, VII, VIII, IX, X, XII, XIII, XIV POR/1-14C	5	0	5				0,0	5

Gabeldorsch (GFB) Beifang		Quoten 2009			Ausnutzung 2009 vorläufig			
Gebiet	Gesamt	Hochsee	Kutter	Hochsee	Kutter	Gesamt	%	Rest
V, VI, VII, (EG u. A) GFB/567-	10	allgemeine Quote (10)						10
I, II, III, IV (EG u. A) GFB/1234-	9	allgemeine Quote (9)						9

Schwarzer Heilbutt (GHL)		Quoten 2009			Ausnutzung 2009 vorläufig			
Gebiet	Gesamt	Hochsee	Kutter	Hochsee	Kutter	Gesamt	%	Rest
IIa und IV (EG) IV (EG und A) GHL/2A-C46	7	allgemeine Quote (7)					0,0	7

Sandaal (SAN)		Quoten 2009			Ausnutzung 2009 vorläufig			
Gebiet	Gesamt	Hochsee	Kutter	Hochsee	Kutter	Gesamt	%	Rest
(1)(2)(3)(4) (5)(6)(7)(8) (9) IIa und IV (EG) IV (EG und A) SAN/2A3A4 davon IIIa SAN*03A	12.201	0	12.201		12.208	12.208	100,1 #DIV/0!	-7

(1) 5.500 t von DNK an K 20.02.09

(4) 1.000 t von DNK an K 07.05.09

(7) 500 t von GBR 08.06.09

(2) 2.000 t von DNK an K 25.03.09

(5) 1.200 t von DNK an K 27.05.09

(8) 800 t von DNK 19.06.09

(3) 1.200 t von K an DNK 28.04.09

(6) 1.800 t von GBR an K 31.05.09

(9) Erhöhung Gq.auf 501 t nach VO (EG) Nr. 517/09

Quoten gesamt	171.042			26.674	70.225	96.899	57	74.143
---------------	---------	--	--	--------	--------	--------	----	--------

1.1 andere Arten Norwegen IV (Fänge sind unter den einzelnen Fischarten aufgeführt)

OTH/04-N	Gesamt	Hochsee	Kutter
Einzelquote Für D	287	0	287
Quoten gesamt	287	0	287

5 t von GBR an K 19.02.09

2. Quotierte Arten in Drittländergewässern und NAFO - NEAFC

Angaben in Tonnen Fanggewicht

NAFO außerhalb nationaler Gewässer		Quoten 2009				Ausnutzung 2009 vorläufig				
Fischart		Gesamt	Hochsee	Kutter	Rest	Hochsee	Kutter	Gesamt	%	Rest
(7)(8)	Rotbarsch RED/N1F3K.	750	750	0					0,0	750
(2)(3)(4)(5)	Rotbarsch RED/N3M.	0	0	0					#DIV/0!	
(1)(6)	Schwarzer Heilbutt GHL/N3LMNO	0	0	0					#DIV/0!	
Gesamt		750	0	0					0,0	750

(1) 150 t von H an ESP 02.03.09 (4) 100 t von H an PRT 10.03.09 (Package 1) (7) 700 t von LTU an H 23.04.09
(2) 513 t von H an ESP 02.03.09 (5) 275 t von H an PRT 10.03.09 (Package 2) (8) 50 t von LTU an H 25.06.09
(3) 375 t von LTU an H 09.03.09 (6) 178 t von H an PRT 10.03.09 (Package 2)

Färder		Quoten 2009				Ausnutzung 2009 vorläufig				
Fischart		Gesamt	Hochsee	Kutter	Rest	Hochsee	Kutter	Gesamt	%	Rest
(5)	Kabeljau/Schellfisch C/H/05B-F.	3	3	0					0,0	3
(7)	Seelachs POK/05B-F.	111	63	48					0,0	111
(1)(6)	Rotbarsch RED/05B-F.	473	373	100					0,0	473
(4)	Plattfische FLX/05B-F.	16	13	3					0,0	16
(2)(8)	Leng/ Blauleng B/L/05B-F.	298	213	85					0,0	298
	Blauer Wittling WHB/2A4AXF	90	90	0					0,0	90
(3)	andere Arten OTH/05B-F.	165	allgemeine Quote (165)						0,0	165
Gesamt		1.156							0,0	1.156

(1) 300 t von H an POL 02.03.09 (5) 7 t von H an POL 31.03.09
(2) 500 t von H an POL 02.03.09 (6) 700 t von H an POL 31.03.09
(3) 140 t an POL 02.03.09 (7) 190 t von H an POL 31.03.09
(4) 38 t von H an POL 02.03.09 (8) 100 t von H an POL 31.03.09

Norwegen nördlich 62°N, Jan Maien		Quoten 2009				Ausnutzung 2009 vorläufig				
Fischart		Gesamt	Hochsee	Kutter	Rest	Hochsee	Kutter	Gesamt	%	Rest
(2)(14)(15)(18)(19)	Kabeljau COD/1N2AB.	4.863	4.863	0		3.828		3.828	78,7	1.035
(3)(6)(8)(10)(11)	Schellfisch HAD/1N2AB.	701	701	0		594		594	84,7	107
(1)(7)(9)(12)(13)	Seelachs POK/1N2AB.	1.939	1.939	0		1.859		1.859	95,9	80
(4)	Rotbarsch Beifang RED/1N2AB	766	766	0		78		78	10,2	688
	Schwarzer Heilbutt GHL/1N2AB	25	25	0					0,0	25
(5)	andere Arten Beifang OTH/1N2AB.	117	117	0					0,0	117
Gesamt		8.411	8.411	0		6.359		6.359	75,6	2.052

(1) 226 t von K an H 26.02.09 (10) 130 t von H an PRT 10.03.09 (Package 1) (19) 400 t von GBR an H 03.04.09
(2) 44 t von K an H 26.02.09 (11) 220 t von H an PRT 10.03.09 (Package 2)
(3) 11 t von K an H 26.02.09 (12) 110 t von H an PRT 10.03.09 (Package 1)
(4) 17 t von K an H 26.02.09 (13) 90 t von H an PRT 10.03.09 (Package 2)
(5) 8 t von K an H 26.02.09 (14) 188 t von POL an H 18.03.09 (aus 2008)
(6) 290 t von GBR an H 26.02.09 (15) 200 t von GBR an H 17.03.09
(7) 253 t von H an GBR 26.02.09 (16) 286 t von POL an H 06.04.09
(8) 60 t von H an ESP 02.03.09 (17) 32 t von POL an H 06.04.09
(9) 40 t von H an ESP 02.03.09 (18) 1.740 t von POL an H 06.04.09

Spitzbergen		Quoten 2009				Ausnutzung 2009 vorläufig				
Fischart		Gesamt	Hochsee	Kutter	Rest	Hochsee	Kutter	Gesamt	%	Rest
(1)(2)(3)(4)	Kabeljau COD/1/2B.	3.776	3.776	0		113		113	3,0	3.663
Gesamt		3.776	3.776	0		113		113	3,0	3.663

(1) 200 t von POL an H 04.03.09 (4) 500 t von GBR an H 14.07.09
(2) 200 t von H an GBR 18.03.09
(3) 200 t von H an GBR 06.04.09

Grönland XIV, V		Quoten 2009				Ausnutzung				
Fischart		Gesamt	Hochsee	Kutter	Rest	Hochsee	Kutter	Gesamt	%	Rest
(8)	Kabeljau + NAFO 0 & 1 COD/N01514	1.848	1.848	0		4		4	0,2	1.844
(3)(4)(5)(6)(7)	Rotbarsch RED/514 GRN	2.842	2.842	0		5		5	0,2	2.837
(1)(2)	Schwarzer Heilbutt GHL/514GRN	4.862	4.862	0		2.844		2.844	58,5	2.018
Gesamt		9.552	9.552	0		2.853		2.853	29,9	6.699

(1) 152 t an GBR 20.02.09 (6) 100 t von H an PRT 08.06.09 (Package 1)
(2) 1.257 t von H an POL 02.03.09 (7) 50 t von H an LTU 25.06.09
(3) 900 t von H an ESP 08.06.09 (8) 606 t von H an GBR 14.07.09
(4) 550 t von H an POL 08.06.09
(5) 300 t von H an POL 08.06.09

Grönland NAFO 1F		Quoten 2009				Ausnutzung 2009 vorläufig				
Fischart		Gesamt	Hochsee	Kutter	Rest	Hochsee	Kutter	Gesamt	%	Rest
	Schwarzer Heilbutt GHL/N01GRN	1.550	1.550	0		161		161	10,4	1.389
Gesamt		1.550	1.550	0		161		161	10,4	1.389

Island V	Quoten 2009				Ausnutzung 2009 vorläufig				
	Gesamt	Hochsee	Kutter	Rest	Hochsee	Kutter	Gesamt	%	Rest
Fischart									
Rotbarsch RED/05A-IS								#DIV/0!	
Gesamt								#DIV/0!	
Zusammenfassung	25.196	23.289		0	9.486		9.486	119	15.709

UNVERBINDLICH

Ausnutzungsstand der Importkontingente für Fischereierzeugnisse in der Bundesrepublik Deutschland

2009

		Ausnutzungsstand per: 01.09.2009		
		Zoll %	Kontingent t	EU: noch verfügbare Menge t
GATT-Kontingente				
VO (EG) Nr. 32/2000 [VO (EG) Nr.1808/95]				
09.0006	Heringe (einschl.Lappen) fr. o. gefr.(1) 16.06.09 - 14.02.10	0	34.000	18.377
09.0007	Kabeljau (2), ges., gefr. 01.01.09 - 31.12.09	0	25.000	5.855
09.0009	Nordamerikanische Seehechte, fr. o. gefr. (3) 01.01.09 - 31.12.09	8	2.000	erschöpft 23.03.09
GATT-Kontingente				
VO (EG) Nr. 32/2000 [VO (EG) Nr.345/96]				
09.0045	Fische der Gattung Coregonus, gefr. 01.01.09 - 31.12.09	5,5	1.000	447
09.0046	Krebstiere, m. Dill geg., gefr. 01.01.09 - 31.12.09	0	3.000	311
09.0047	Garnelen der Art Pandalus b., o. Schale, gefr. 01.01.09 - 31.12.09	0	500	erschöpft 04.01.09
09.0048	Fischflet d.Art Alloscyttus spp., Pseudoc.,gefr. 01.01.09 - 31.12.09	0	200	erschöpft 14.01.09

1) Unter Einhaltung der Referenzpreise

2) Gadus morhua, ogac, Boreogadus saida

3) Merluccius bilinearis

4) Gadus morhua

5) Gadus morhua, ogac, macrocephalus, Boreogadus saida

6) Gadus ogac, macrocephalus, Boreogadus saida

Zusatzprotokoll z. Abk. zw. Norwegen u. Wirtschaftsgemeinschaft Ursprung Norwegen		Zoll %	Kontingent t	EÜ: noch verfügbare Menge t
01.01.09 - 31.12.09				
09.0715	Forellen, fr. o. gefr.	0	500	erschöpft 19.02.09
09.0716	Lachs, fr.	0	6.100	erschöpft 08.01.09
09.0717	Paz., Atl. Lachs, gefr.	0	580	erschöpft 28.08.09
09.0718	Lachsfilet, fr. o. gefr.	0	610	erschöpft 07.01.09
09.0719	Salmoniden, and. fr. o. gefr.	0	670	570
09.0720	Leng, fr.	0	370	erschöpft 23.08.09
09.0721	Plattfische u. and. Seefische, fr.	0	250	erschöpft 21.02.09
09.0722	Fischfleisch v. Kabeljau, Köhler, Schellfisch u.a. Seefischen (ausg. Makrelen), gefr.	0	500	erschöpft 26.05.09
09.0723	Heringe, fr. o. gefr. (16.06.09 bis 14.02.10)	0	800	erschöpft 17.06.09
09.0724	Makrelen, fr. (16.06.09 bis 14.02.10)	0	260	erschöpft 17.07.09
09.0725	Makrelen, fr. (16.06.09 bis 14.02.10)	0	100	erschöpft 30.07.09
09.0726	Rotbarsche, fr. o. gefr.	0	130	erschöpft 29.01.09
09.0727	Filet v. and. Süßwasserfischen, fr. o. gefr.	0	110	104
09.0728	Filet v. Köhler u. Rotbarsch, fr.	0	180	114
09.0729	Heringslappen, fr. (01.01.08 bis 31.12.08)	0	130	48
09.0730	Filet v. Kabeljau, Boreog. s., Köhler, Schellfisch, Seehechten, Schollen, Rotbarsch, Seeleufel u.a. Seefische, gefr.	0	9.000	erschöpft 04.05.09
09.0731	Fischleber, -rogen, -milch, ges., gefr.	0	1.900	1.738
09.0732	Lachs, geräuchert	0	450	erschöpft 14.08.09
09.0733	Heringe, Heilbutte, Makrelen,			
09.0734	Forellen, Aale, and. Fische, geräuchert	0	140	87
09.0735	Fische, and., nur gesalzen	0	250	erschöpft 09.04.09
09.0736	Heringe, gesalzen	0	1.440	832
09.0737	Garnelen (Pandalidae), Kaisergranat, gefr.	0	950	479
09.0738	Garnelen (Pandalidae), Kaisergranat, nicht gefr.	0	800	197
09.0739	Lachse, gz. o. Stücke, zubereitet	0	900	850
09.0740	Heringe, gz. o. Stücke, zubereitet	0	170	erschöpft 02.06.09
09.0741	Sardinen, Sprotten, gz. o. Stücke, zubereitet	0	3.000	erschöpft 04.01.09
09.0742	Makrelen, gz. o. Stücke, zubereitet	0	180	180
09.0743	Kabeljau, Köhler, Seehecht, AP, Pollack, and. Fische, gz. o. Stücke und and. Fische, zerkleinert, zubereitet	0	130	127
09.0744	Lachsfleisch, zubereitet	0	5.500	5.055
09.0745	Garnelen, zubereitet, geschält gefroren	0	300	262
09.0746	Garnelen and. als gefr. u. geschält	0	5.500	4.015
09.0747	Mehl, Pellets v. Fisch-, Krebs- u. Weichtieren	0	1.000	428
09.0748	Krabben, zubereitet	0	28.000	27.969
09.0752 (01.01.09-31.12.09)	Heringe	0	50	erschöpft 03.04.09
09.0756 (01.01.09-31.12.09)	Filets, Lappen von Heringen	0	44.000	38.723
09.0758 (01.01.09-31.12.09)	Garnelen, geschält und gefroren	0	67.000	37.511
09.0763 (16.06.09-30.09.09)	Makrele	0	2.500	36
09.0776	Fette, Öle v. Fischen, ausg. Leberöle	0	7.500	7.500
09.0778 (01.10.09-31.12.09)	Makrele	0	384	343
		0	15.500	

	Zoll %	Kontingent t	EU: noch verfügbare Menge t
Gemeinschaftskontingente			
Zusatzprotokoll z. Abk. zw. Island u. Wirtschaftsgemeinschaft			
VO (EG) Nr. 1921/2004 [VO (EG) Nr. 499/1996]			
Ursprung Island			
01.01.09 - 31.12.09			
09.0792 (01.01.09-31.12.09)	0	950	763
09.0793	0	50	erschöpft 13.07.09
09.0794			
09.0795	0	250	erschöpft 23.01.09
09.0796	0	1.750	1.750
09.0797	0	50	erschöpft 25.05.09
09.0798	0	2.400	2.006
	0	50	erschöpft 06.02.09
VO (EG) Nr. 1314/2007 (Abi.L.291S.13) [VO (EG) Nr. 499/1996]			
Ursprung Island			
01.01.09 - 31.12.09			
09.0810	0	174	2
09.0811	0	250	erschöpft 11.03.09
VO (EG) Nr. 1337/2007 (Abi.L.298S.6) [VO (EG) Nr. 992/1995]			
Ursprung Norwegen			
01.01.09 - 31.12.09			
09.0850	0	3.100	140
09.0851	0	600	289
09.0852	0	200	erschöpft 17.01.09
09.0853	0	734	erschöpft 11.03.09
09.0854	0	667	598
09.0856	0	10.000	
09.0857	0	30.500	30.276
09.0858	0	667	17
Gemeinschaftskontingent Sardinen, haltb. gem.			
VO (EG) 1981/94 u. Änd.VO (EG) 650/98			
01.01.09 - 31.12.09			
Ursprung Tunesien			
09.1201			
	0	100	2
VO (EG) Nr. 2088/2004			
01.01.09 - 31.12.09			
Ursprung Kroatien			
09.1581	0	30	15
09.1582	0	210	207
09.1583	0	35	35
09.1584	0	650	72
09.1585	6	180	180
09.1586	0	40	40
09.1587	0	1.550	1.073

	Zoll %	Kontingent t	EU: noch verfügbare Menge t
Gemeinschaftskontingente			
VO (EG) Nr. 824/2007			
01.01.09 - 31.12.09			
09.2759	0	80.000	35.500
09.2760	0	15.000	7.816
09.2761	0	20.000	9.538
09.2762	6	1.500	1.492
09.2765	0	10.000	8.860
09.2766	0	2.000	1.330
09.2770	0	10.000	8.215
09.2772	0	55.000	39.006
09.2774	4	15.000	9.727
09.2776	0	20.000	erschöpft 04.08.09
09.2778	0	5.000	883
09.2785	0	45.000	28.294
09.2786	0	1.500	1.190
09.2788	0	20.000	
09.2790	6	10.000	erschöpft 04.01.09
09.2792	6	10.000	1.296
09.2794	6	20.000	6.705
Kabeljau fr., gek. oder gefr., zur Verarbeitung			
Seehecht gefr., zur Verarbeitung			
Filets und Fleisch vom Blauen Grenadier gefr., zur Verarbeitung			
Langusten gefr., zur Verarbeitung			
Kabeljau, nur ges. ¹⁾ *)			
Südlicher Wittling, Filets und Fleisch, gefr., zur Verarbeitung			
Sardellen, ges. zur Verarbeitung			
Surimi, gefr., zur Verarbeitung			
Filets v. Seehecht, gefr., zur Verarbeitung			
Filets und Fleisch von Kabeljau, gefr., zur Verarbeitung			
Filets und Fleisch von Seezungen, gefr., zur Verarbeitung			
Kalmare, Rümpfe, gefr. *)			
Kalmare u Illex-A., gz.o Fangarme u Flossen, gefr. *)			
Heringe ganz über 140 g/St oder Lappen über 80 g/St *) 01.10.09 - 31.1			
Filets (Loins) v. Thunfischen u. echtem Bonito *)			
Heringe, mit Kräutern und/oder Essig zubereitet *)			
Garnelen (Pandalus borealis), gekocht u. geschält, *)			
*) zur Verarbeitung bestimmt			
VO (EG) Nr. 2563/00			
01.01.09 - 31.12.09			
Ursprung Albanien, Bosnien und Herzegowina, Kroatien,			
Mazedonien, Montenegro, BR Jugoslawien einschl. Kosovo			
09.1561	12,5	60	60
09.1571	0	50	erschöpft 31.08.09
09.1573	0	110	110
09.1575	0	75	75
09.1577	0	60	60
Sardellen, zuber			
Forellen*) Salmo tr., Oncorhyn. spp.			
Karpfen*)			
Seebrassen*) Dentex dentex u Pagellus Arten			
Meerbarsche*) Dicentrarchus labrax			
Sardinen			
*) lbd, fr, gek, gefr, getr, ges o in Salzlake, ger, Filets u. Fleisch, Mehl u. Pellets			
germ. VO (EG) Nr. 407/2008 v. 07.05.2008			
Amtsblatt L 122 v. 08.05.08			
01.01.09 - 10.05.09			
09.1579	6	70	70
VO (EG) Nr. 1916/2006			
01.01.09 - 31.12.09			
Ursprung Albanien			
09.1500	0	50	50
09.1501	0	20	20
09.1502	0	20	19
09.1503	0	20	20
09.1504	6	100	100
09.1505	0	1.000	860
Forellen*)			
Karpfen*)			
Seebrassen*)			
Meerbarsche*)			
Sardinen, zubereitet oder haltbar gemacht			
Sardellen, zubereitet oder haltbar gemacht			
*) lbd, fr, gek, gefr, getr, ges o in Salzlake, ger, Filets u. Fleisch, Mehl u. Pellets			

	Zoll %	Kontingent t	EU: noch verfügbare Menge t
VO (EG) Nr. 497/2008			
01.01.09 - 31.12.09			
Ursprung Montenegro			
09.1516	0	20	20
Forellen*)			
09.1518	0	10	10
Karpfen*)			
09.1520	0	20	20
Seebrassen*)			
09.1522	0	20	20
Meerbarsche*)			
09.1524	6	200	200
Sardinen, zubereitet oder haltbar gemacht			
09.1525	12,5	200	200
Sardellen, zubereitet oder haltbar gemacht			
*) lbd, fr, gek, gefr, getr, ges o in Salzlake, ger, Filets u. Fleisch, Mehl u. Pellets			
VO (EG) Nr. 497/2008 v. 14.08.2008			
zur Abweichung von der VO(EWG) Nr. 2454/93 in Bezug auf die Bestimmung des Begriffs			
"Ursprungszeugnisse" im Rahmen des Schemas allgemeiner Zollpräferenzen zur Berücksichtigung			
der besonderen Lage von Kap Verde bei bestimmten in die EG ausgeführten Fischereierzeugnissen			
01.01.09 - 31.12.09			
Ursprung Kap Verde			
09.1647	0	1.000	611
Makrele(Sc.Colias, Sc.Jap., Sc.Scombrus), Filets, zuber.od.haltb.gem.			
09.1648	0	350	141
Unechter Bonito od. Fregattmakrele(Auxis thazard, Auxis Rochei), Filets, zubereitet oder haltbar gemacht			
09.1649	0	211	211
Gelbflossenthun, Echter Bonito(Tunnus Albacares, Katsuwonus Pelamis), Filets, zubereitet oder haltbar gemacht			
Entscheidung über eine vorübergehende Ausnahmeregelung (EG) Nr. 1528/2007			
von den Ursprungsregeln des Anhangs II			
01.01.09 - 31.12.09			
Ursprung Seychellen			
09.1666	0	3.000	2.514
Haltbar gemachter Thunfisch(1)			
Ursprung Kenia			
09.1667	0	2.000	2.000
Loins genannte Thunfischfilets			
Ursprung Mauritius			
09.1668	0	3.000	2.792
Haltbar gemachter Thunfisch(1)			
09.1669	0	600	600
Thunfischfilets			
(1) in jeglicher Verpackungsform, wobei die Ware im Sinne der HS-Position 1604 als haltbar gemacht zu betrachten ist.			

	Zoll %	Kontingent t	EU: noch verfügbare Menge t
Beschluss der Kommission über eine vorübergehende Ausnahmeregelung von den Ursprungsregeln in Anhang II der VO (EG) Nr. 1528/2007 des Rates zur Brücksichtigung der besonderen Lage Madagaskars bei haltbar gemachtem Thunfisch und "Loins" genannten Thunfischfilets			
Ursprung Madagaskar			
01.01.09 - 31.12.09	0	2.000	2.000
09.1645			
01.01.09 - 31.12.09	0	500	500
09.1646			
haltbar gemachter Thunfisch			
Thunfischfilets, Loins			
Verordnung des Rates (EG) Nr. 312/2003 (Abl. L 46/2003 S. 1)			
Ursprung Chile			
01.01.09 - 31.12.09	10% Ermäßigung	5.000	erschöpft 13.07.09
09.1934	10% Ermäßigung	40	18
09.1935	1/3 des Zollsatzes	150	150
09.1936			
Seehechte, frisch o. gekühlt			
Fischfilets getr, ges, geräuchert			
Fische zubereitet			
VO (EG) Nr. 305/05			
Ursprung Chile			
01.01.09 - 31.12.09	0	725	erschöpft 04.01.09
09.1940	0		
09.1942			
Fische, gefroren			
Makrelen			

	Zoll %	Kontingent t	EU: noch verfügbare Menge t
VO (EG) Nr. 2133/2001 (Abl.L 287 S.12)			
01.01.09 - 31.12.09			
Ursprung Norwegen			
09.0779	0	1.177	962
Fischfutter (Glucose, Dextrin, Stärke oder Milcherzeugnisse)			
Ursprung Färöer			
09.0689	0	20.000	20.000
Fischfutter (Solubles, Glucose, Dextrin, Stärke oder Milcherzeugnisse)			
VO (EG) Nr. 660/2002 (Abl.L 102 S.14)			
01.01.09 - 31.12.09			
Ursprung Grönland			
09.0691	0		
Garnelen			
09.0692	0	10.000	9.985
Schw. Heilbutt gefroren (ganz, Filets), Garnelen (Pandalidae)			
Entscheidung (EG) Nr. 644/2002 (Abl. L 211/2002 S.16)			
01.09.08- 31.08.09			
Ursprung Falklandinseln			
09.1901	0	782	erschöpft 16.01.07
Patagonischer oder südlicher Seehecht gefroren			
09.1902	0	3.663	3.663
Südlicher Wittling, gefroren			
09.1903	0	890	886
Zahnfische, gefroren			
09.1904	0	513	213
Rosa Kingklip, gefroren			
09.1905	0	3.790	3.140
Kurzschwanz-Notothenia und Patagonischer Grenadier, gefr.			
09.1906	0	686	206
andere Fische, gefroren			
09.1907	0	469	252
Patagonischer Seehecht und and. Merluccius Arten; Filets, gefroren			
09.1908	0	59	59
Zahnfische; Filets, gefroren			
09.1909	0	3.917	3.221
Kurzschwanz-Notothenia und Patagonischer Grenadier; Filets, gefr.			
09.1910	0	2.116	2.077
Südl. Wittling, Rosa Kingklip, Rochen; Filets, gefr.			
09.1911	0	503	494
andere Fische; Filets, gefroren			
09.1912	0	34.600	22.491
Kalmare (Loligo patagonica), gefroren			
09.1913	0	40.000	39.100
Kalmare (Illex), gefroren			
VO (EG) Nr. 767/2007 (Abl.L 310 S.19)			
01.12.08- 30.11.09			
Ursprung Falklandinseln			
09.1914	0	12.500	8.604
Fische, gefroren			
09.1915	0	5.100	4.995
Fischfilets, gefroren			
09.1916	0	34.600	25.408
Kalmare, Art Loligo Patagonica			
09.1917	0	31.000	30.985
Kalmare, Art Illex			
Entscheidung (EG) Nr. 167/2007 (Abl. L 76/2007 S. 32)			
01.04.09-31.03.10			
Ursprung Saint-Pierre und Miquelon			
09.1650		1.290	1.290
div. Seefischfilets, -fleisch, gefroren; Kabeljau ganz und Filet, gesalzen			

	Zoll %	Kontingent t	EU: noch verfügbare Menge t
VO (EG) Nr. 975/2003 (Abi.L 141 S.1)			
01.07.07 - 30.06.08			
Ursprung Thailand			
09.2005	12	13.390	erschöpft 01.07.07
01.07.07 - 30.06.08			
Ursprung Philippinen			
09.2006	12	9.270	erschöpft 14.11.07
Ursprung Indonesien			
01.07.07 - 30.06.08			
09.2007	12	2.832,5	erschöpft 25.07.07
01.07.07 - 30.06.08			
Ursprung andere Drittländer			
09.2008	12	257,5	erschöpft 01.07.07
VO (EG) Nr. 875/2004 (Abi.L 162 S.51)			
01.01.09 - 31.12.09			
Ursprung Mexiko			
09.1854	6%	6.000	6.000
			Thunfischfilets ("Loins")

Entwicklung der Anlandungen von Frischfisch (ohne Krebs- und Weichtiere) in der Bundesrepublik Deutschland

(Basis verkaufte Konsumware)

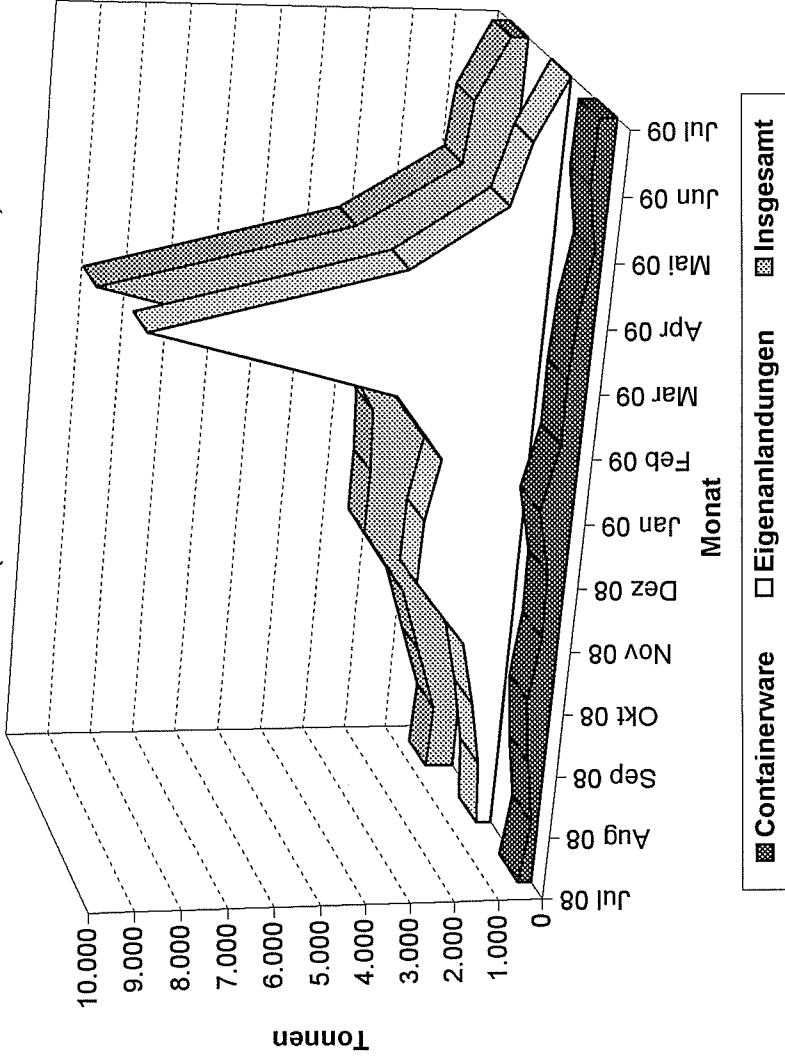

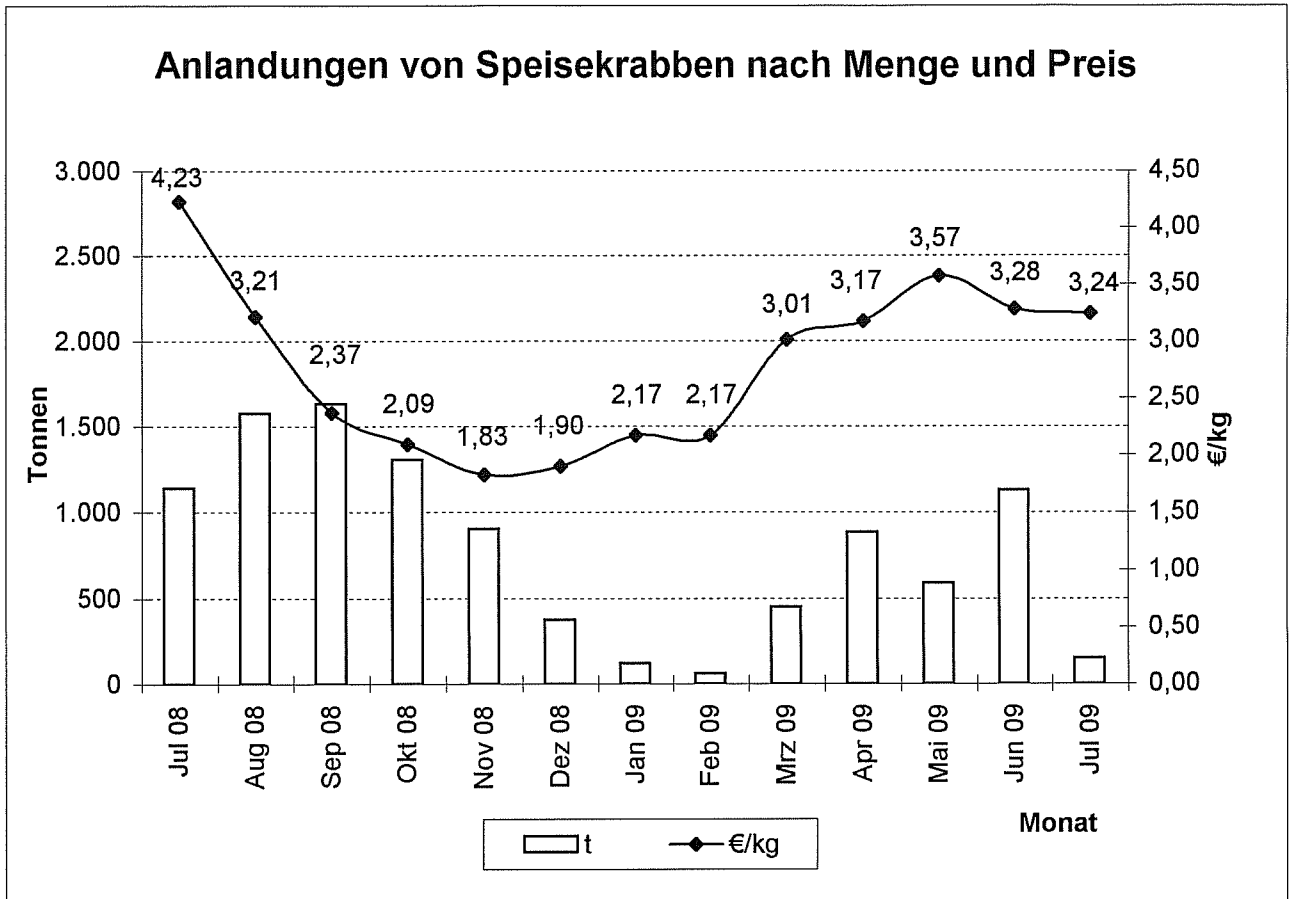

Quelle: BLE

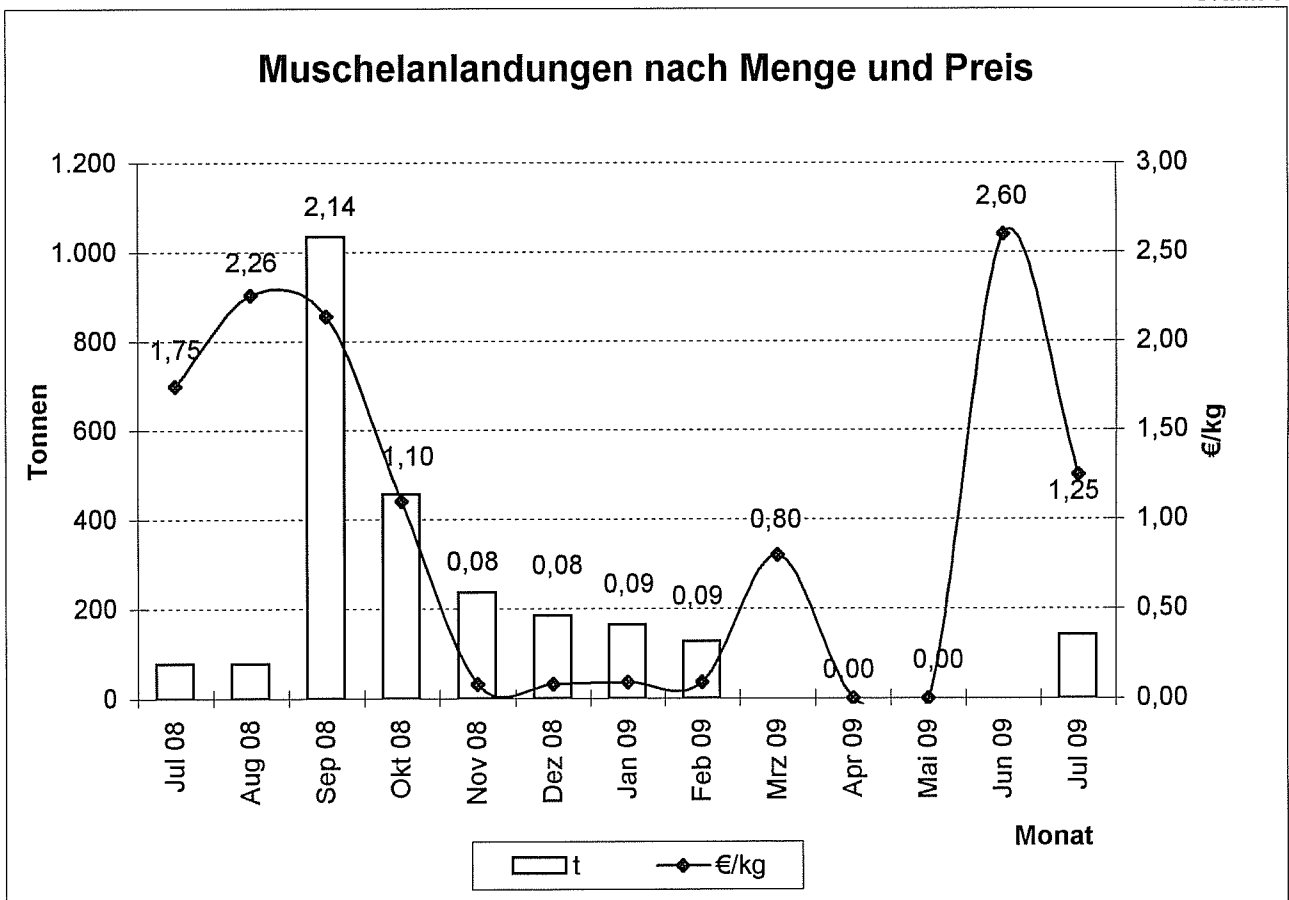

Quelle: BLE

Preisentwicklung für bestimmte Fischarten (ausländische Anlandungen) in der Bundesrepublik Deutschland 2008/2009

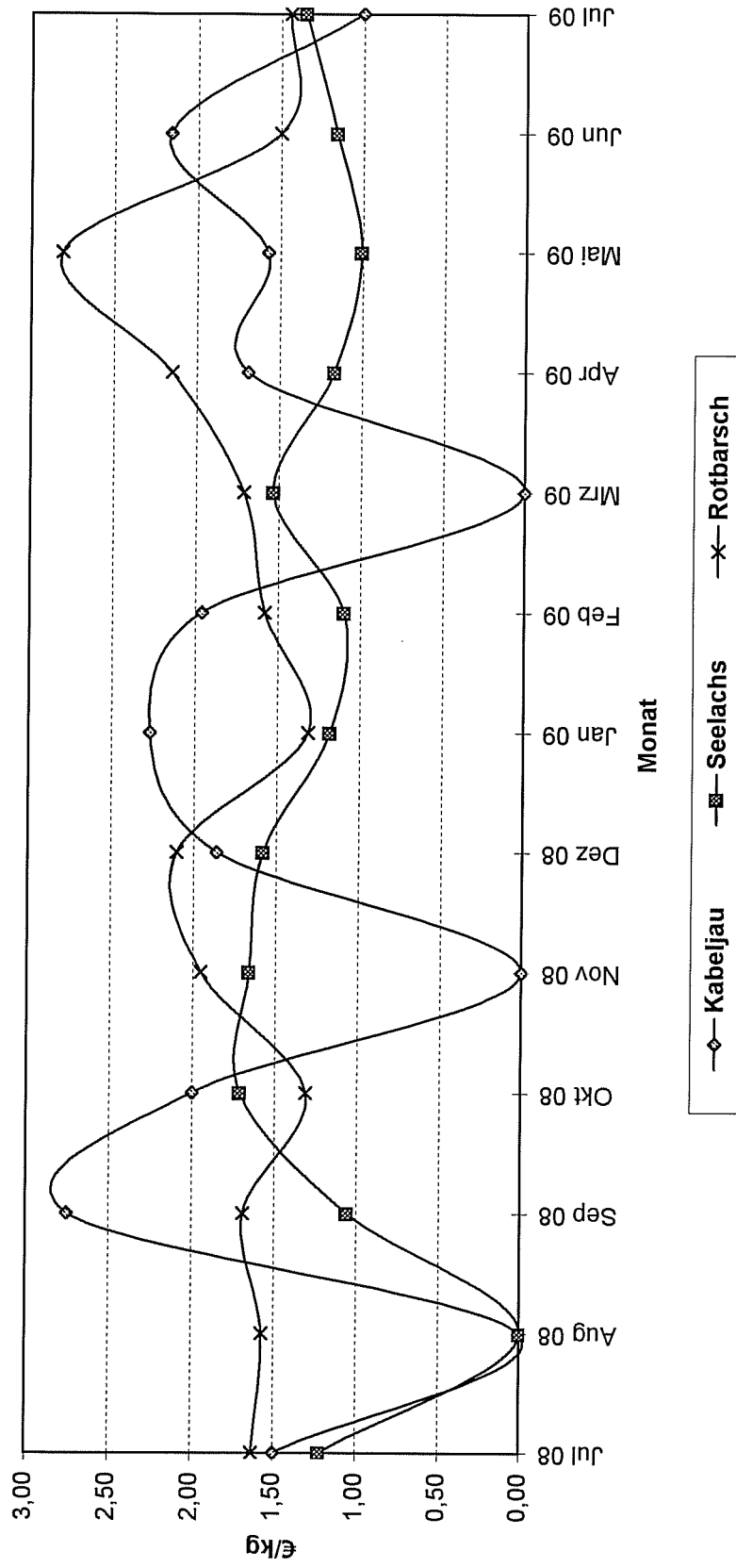

Quelle: Seefischmärkte

Entwicklung der Kabeljaugrößen in den deutschen Anlandungen

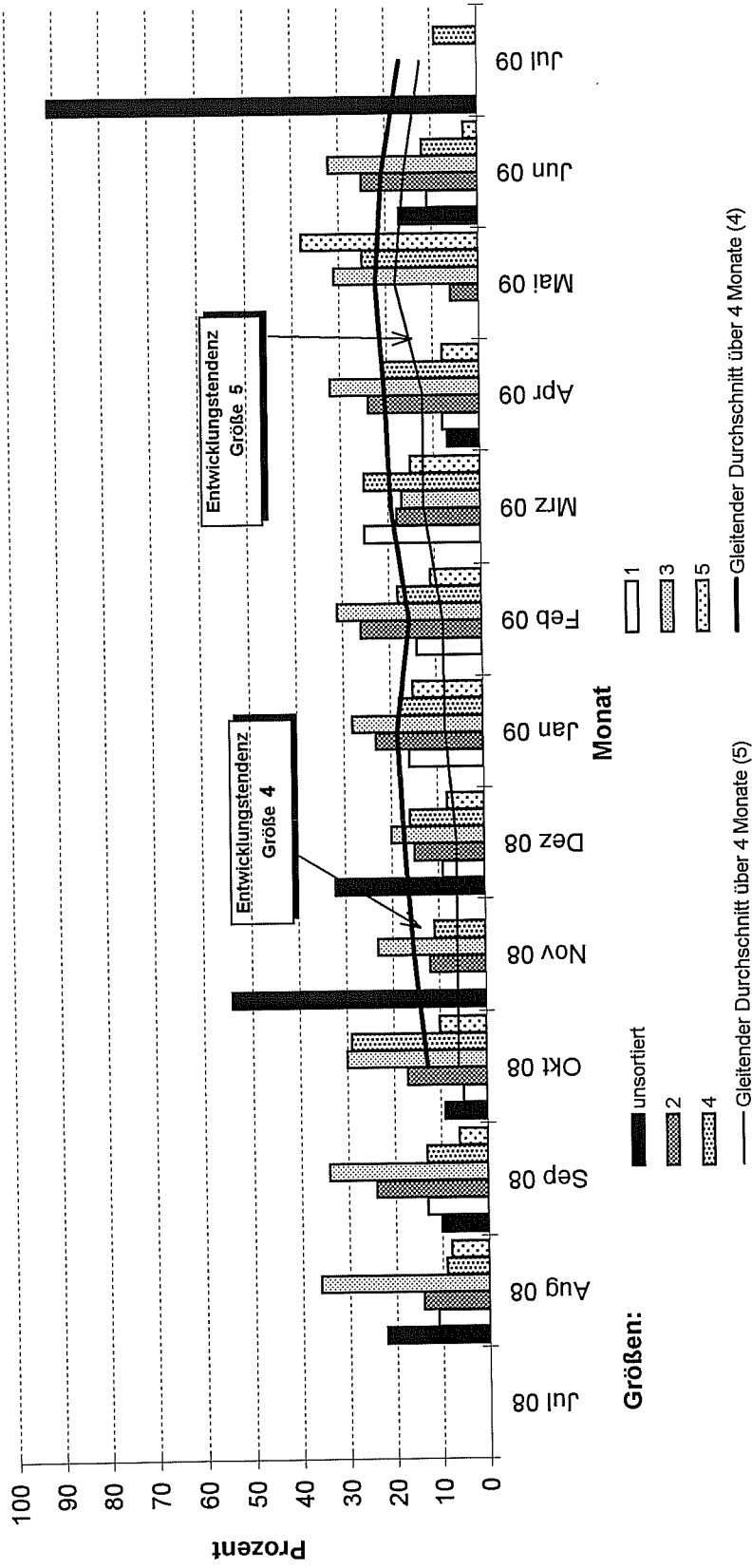

Quelle: BLE

Entwicklung der Seelachsgrößen in den deutschen Anlandungen

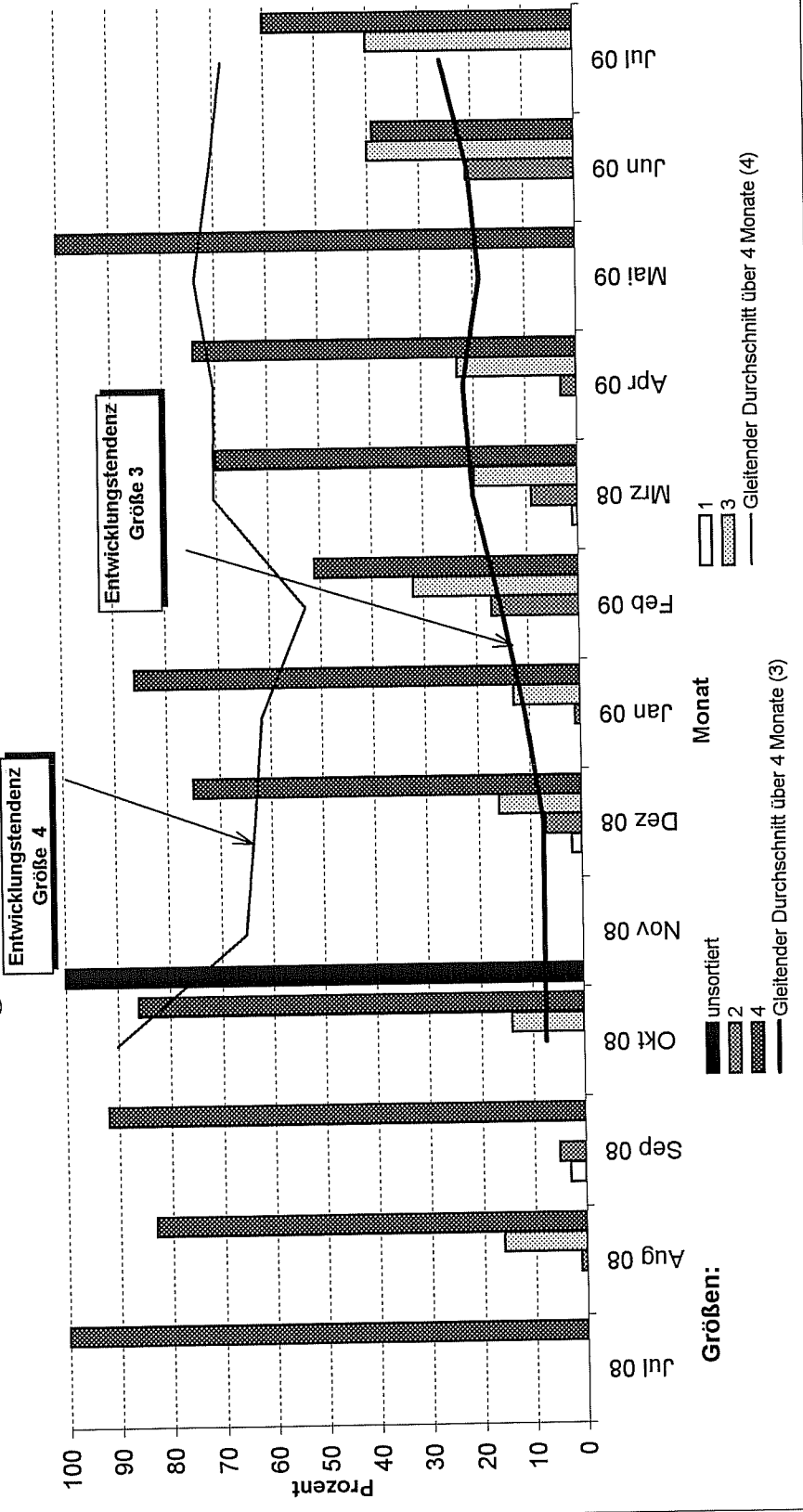

Quelle: BLE

Entwicklung der Dorschgrößen in den deutschen Anlandungen

Entwicklungstendenz
Größe 5

Entwicklungstendenz
Größe 4

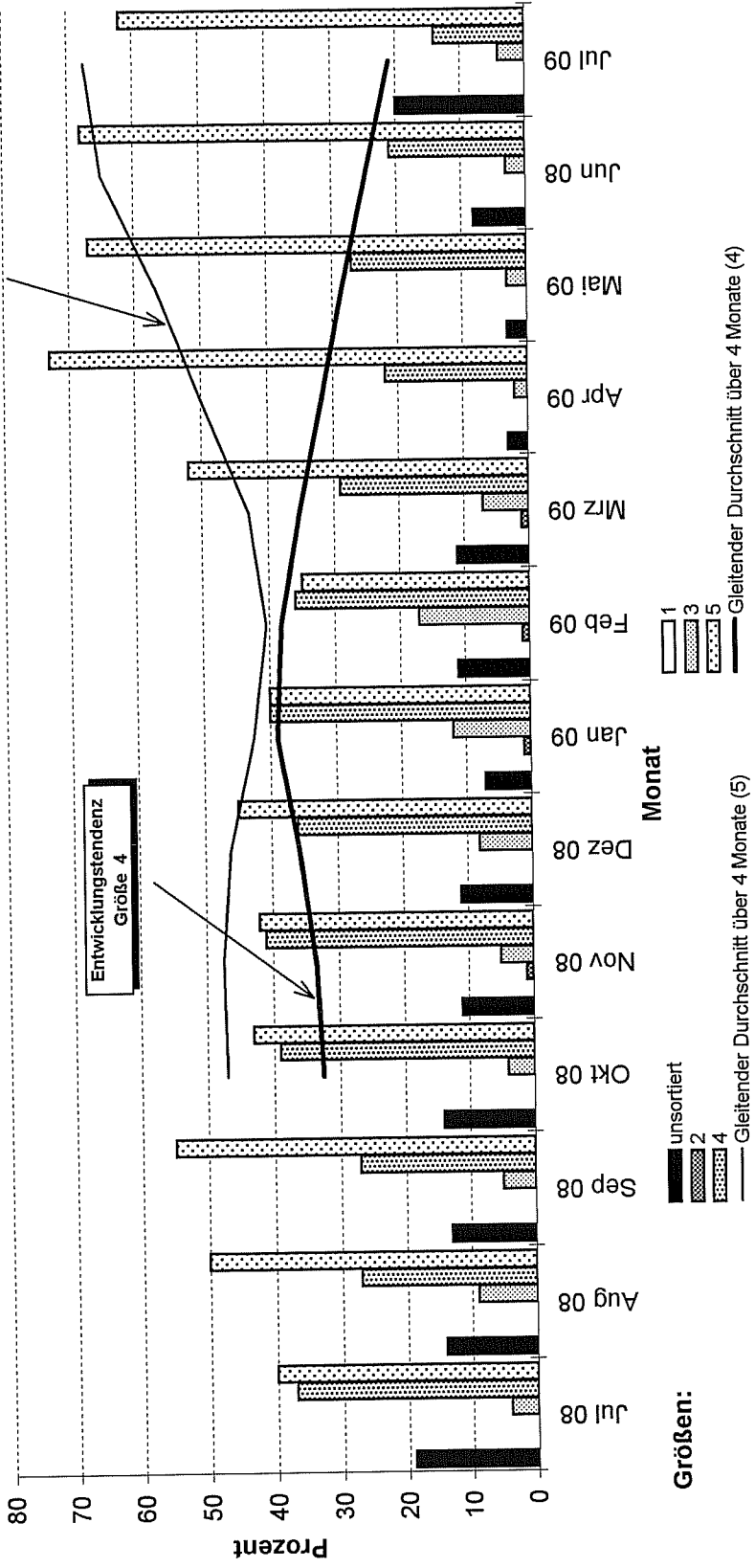

Quelle: BLE

Direktzufuhren ausländischer Fänge aus allen Ländern in die Bundesrepublik Deutschland (einschließlich Containerware)

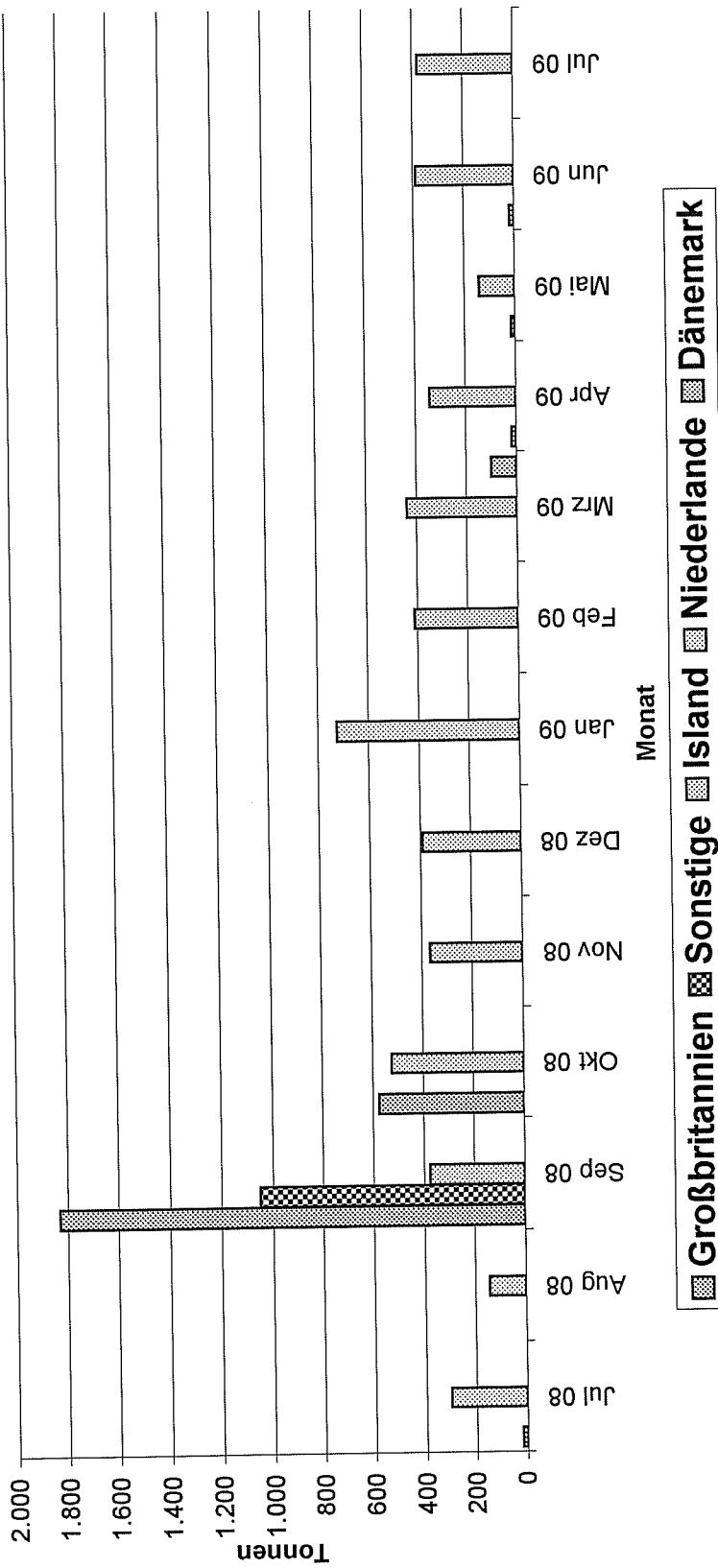

Quelle: BLE

Prozentuale Anteile ausländischer Zufuhren (einschl. Container)

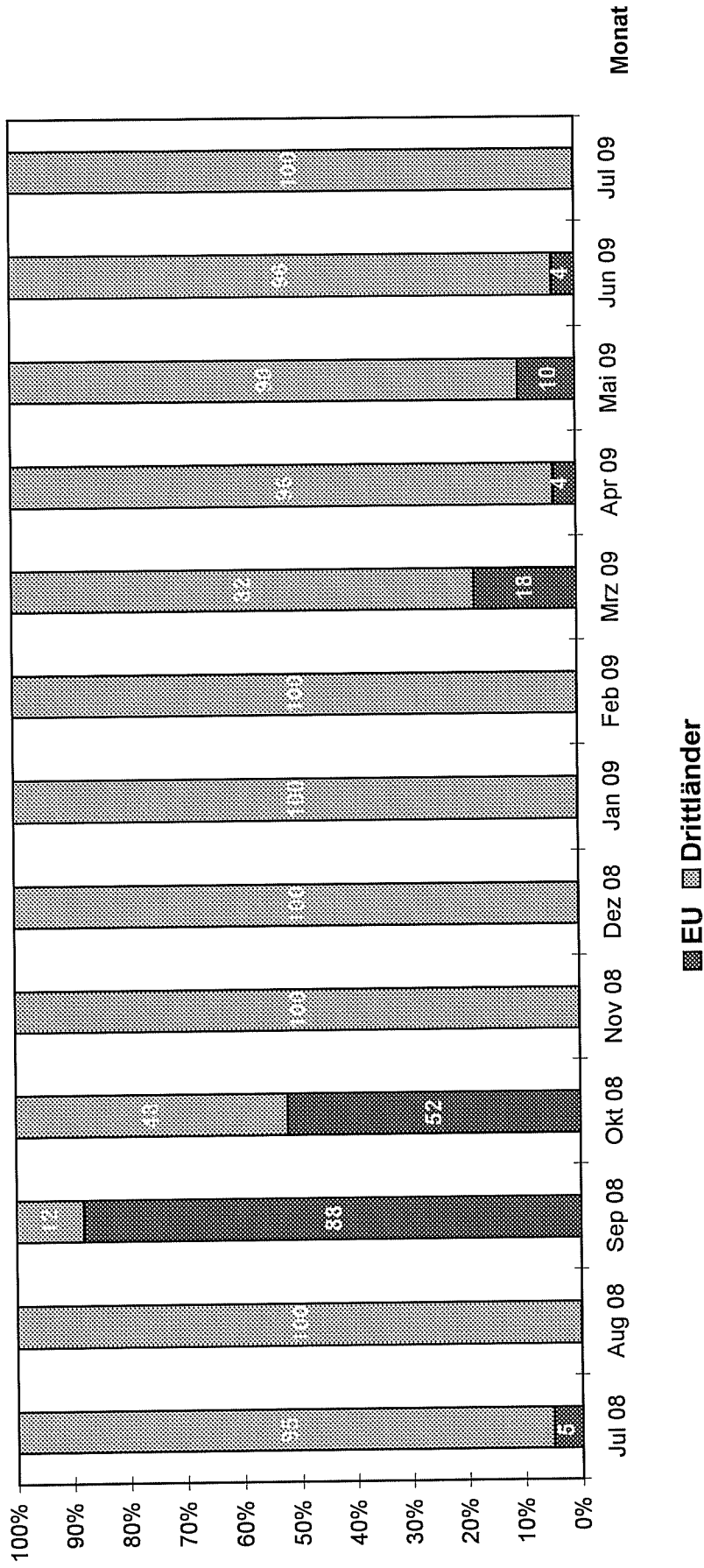

Quelle: BLE

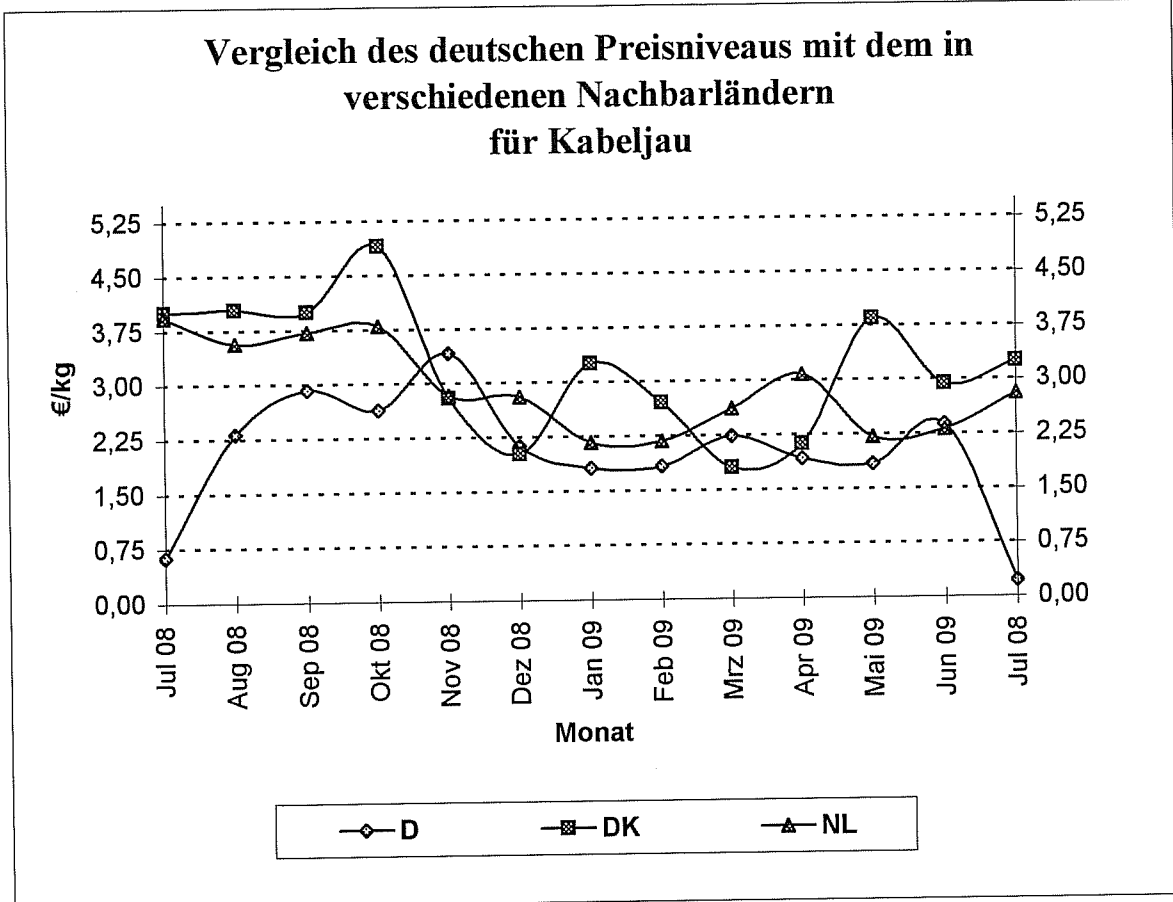

Quelle: BLE

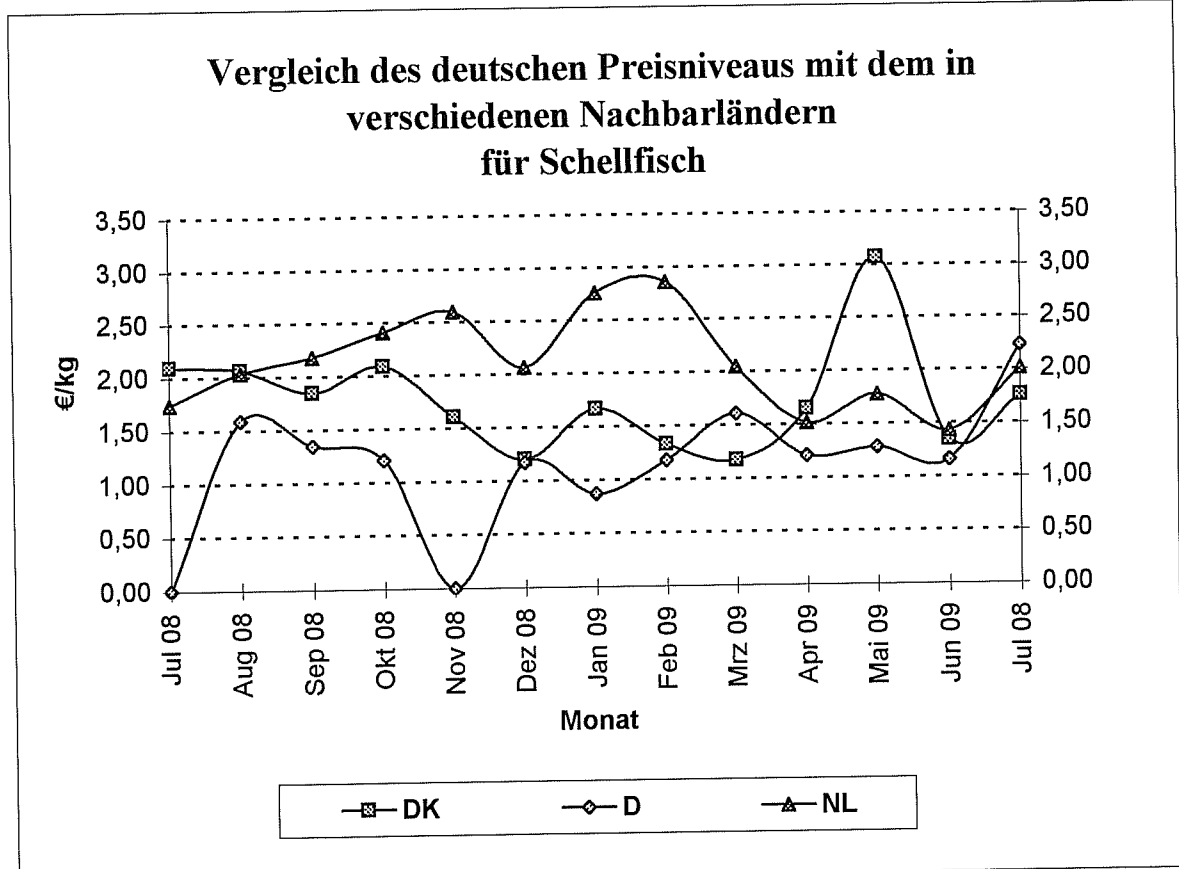

Quelle: BLE

Vergleich des deutschen Preisniveaus mit dem in verschiedenen Nachbarländern für Seelachs

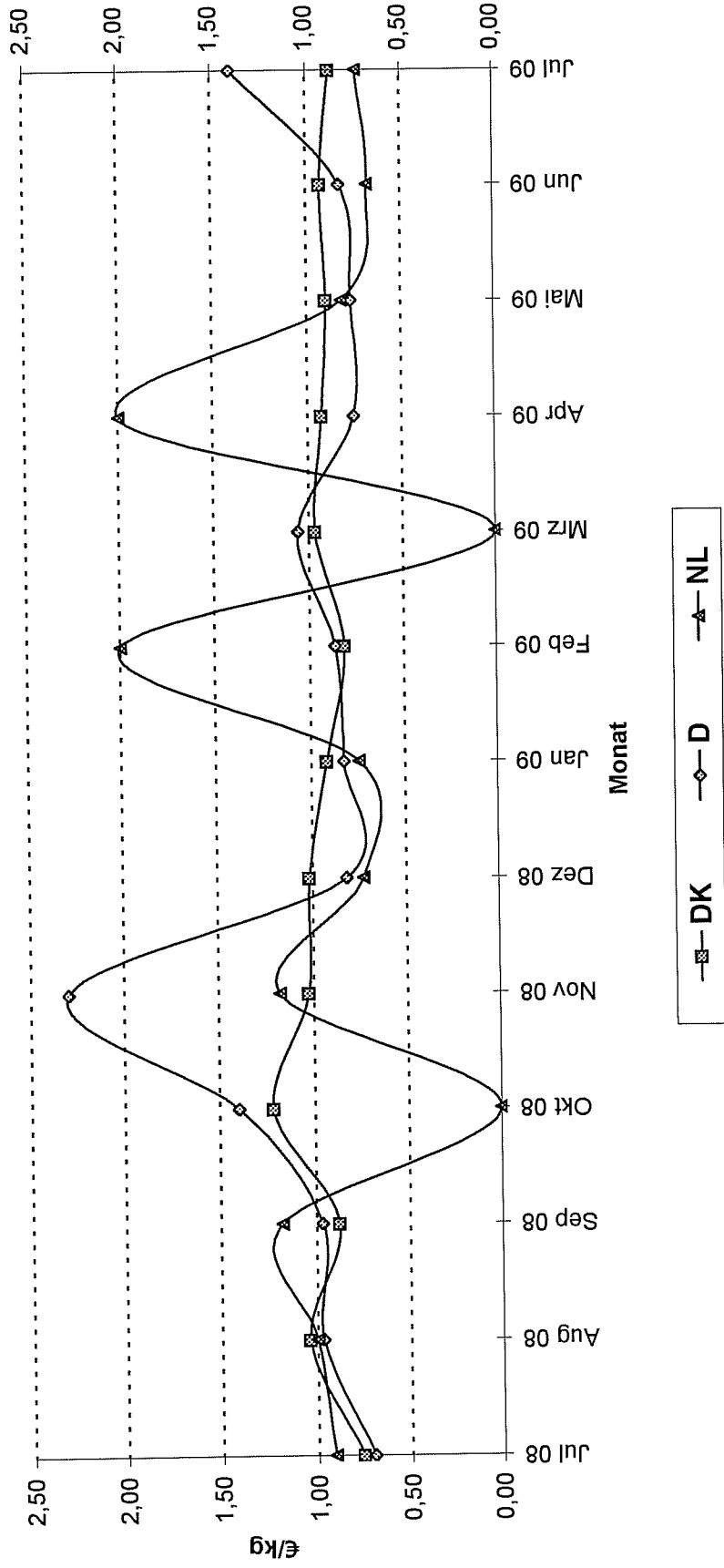

Quelle: BLE

Vergleich des deutschen Preisniveaus mit dem in verschiedenen Nachbarländern für Scholle

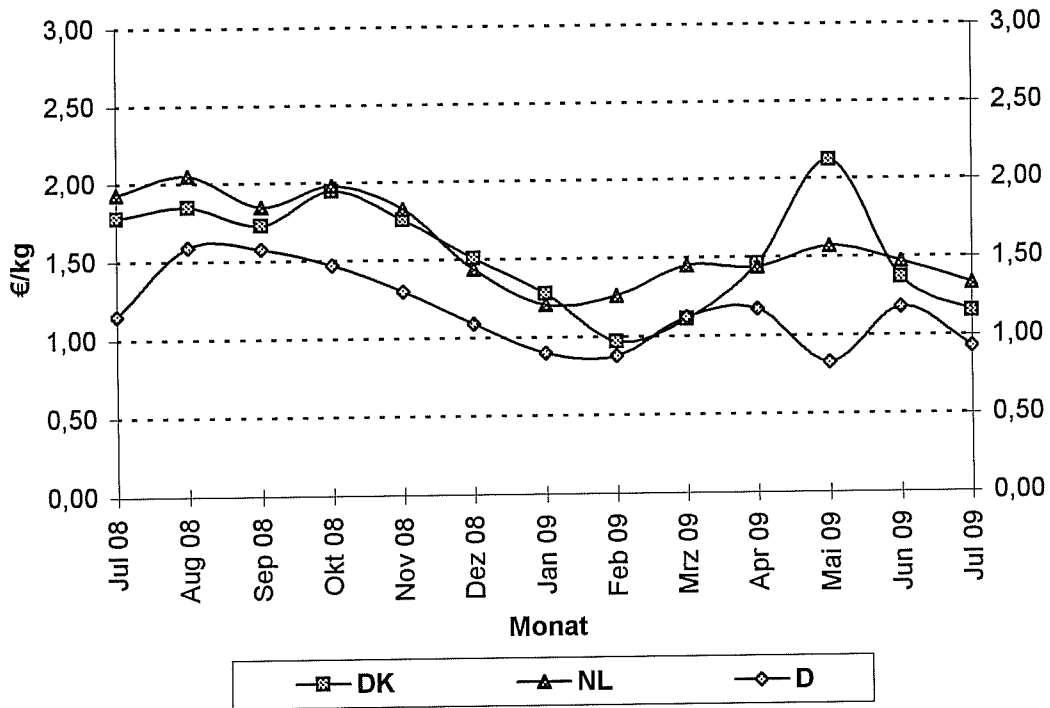

Quelle: BLE

Vergleich des deutschen Preisniveaus mit dem in verschiedenen Nachbarländern für Seezunge

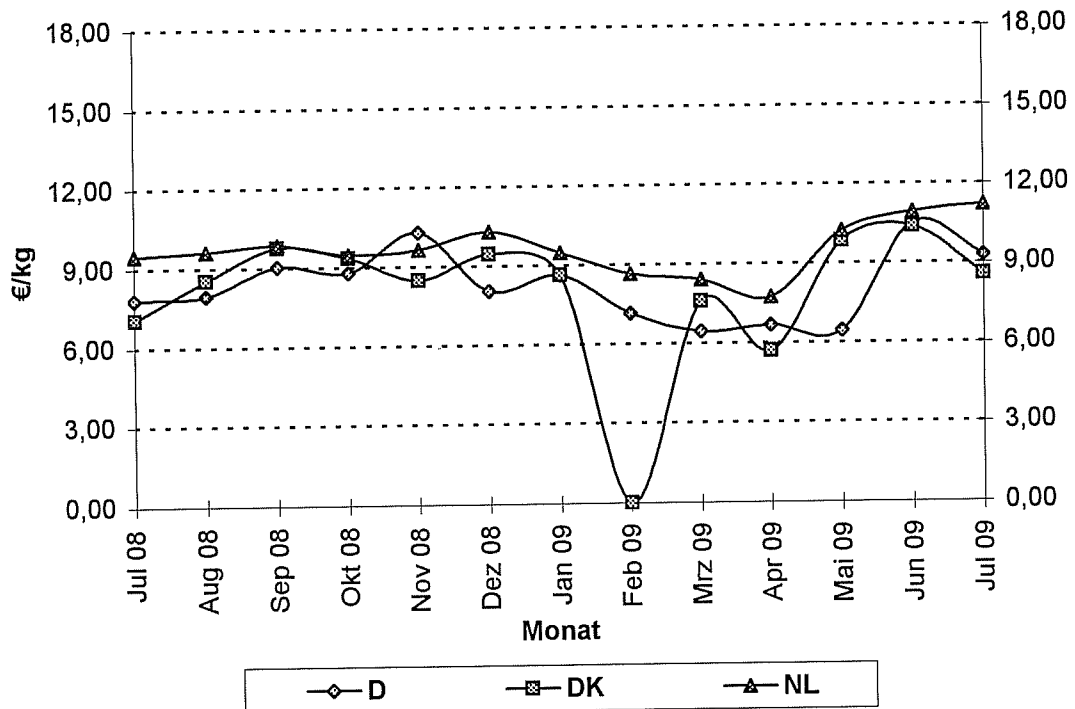

Quelle: BLE

Grafik 15 a

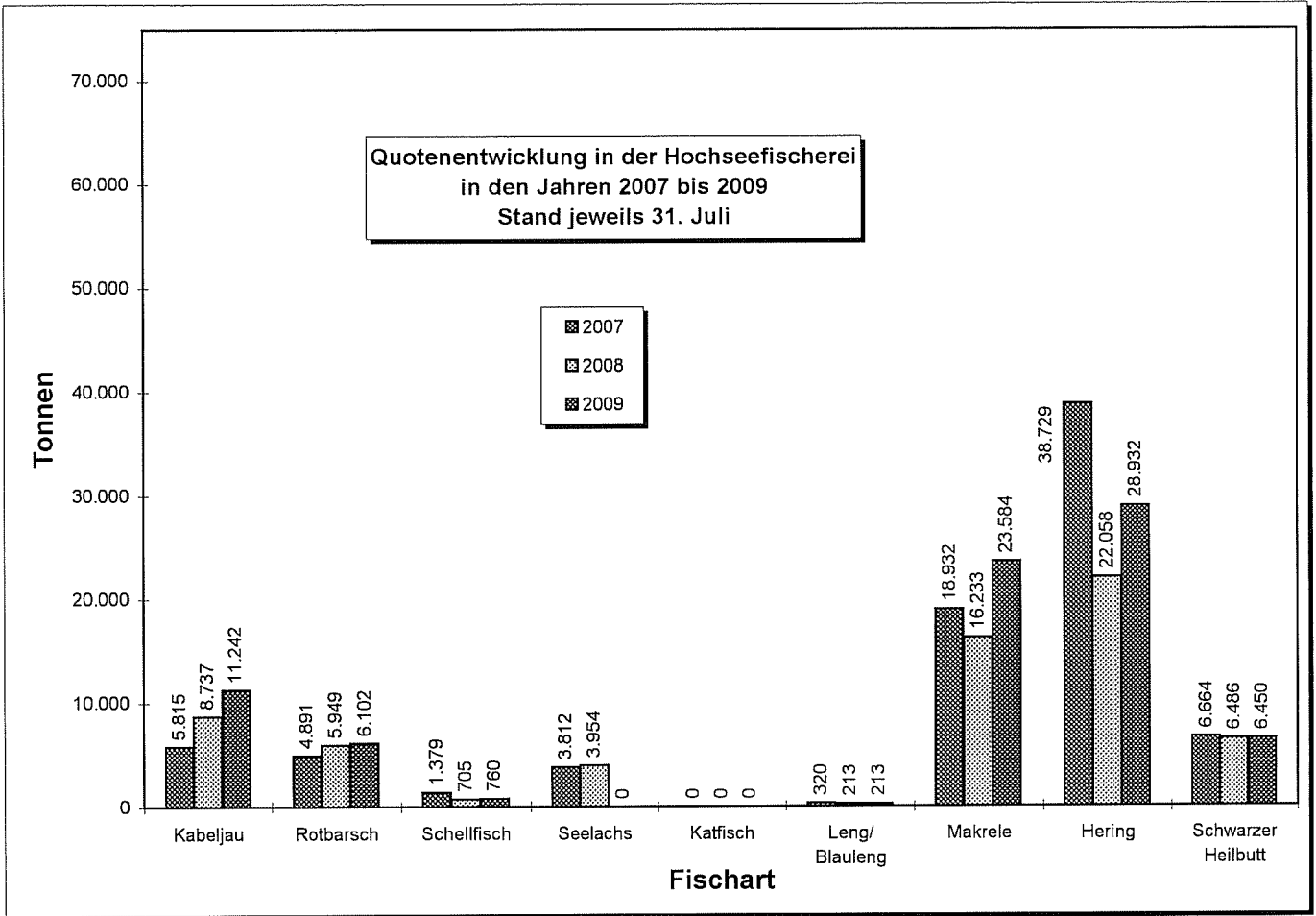

Grafik 15 b

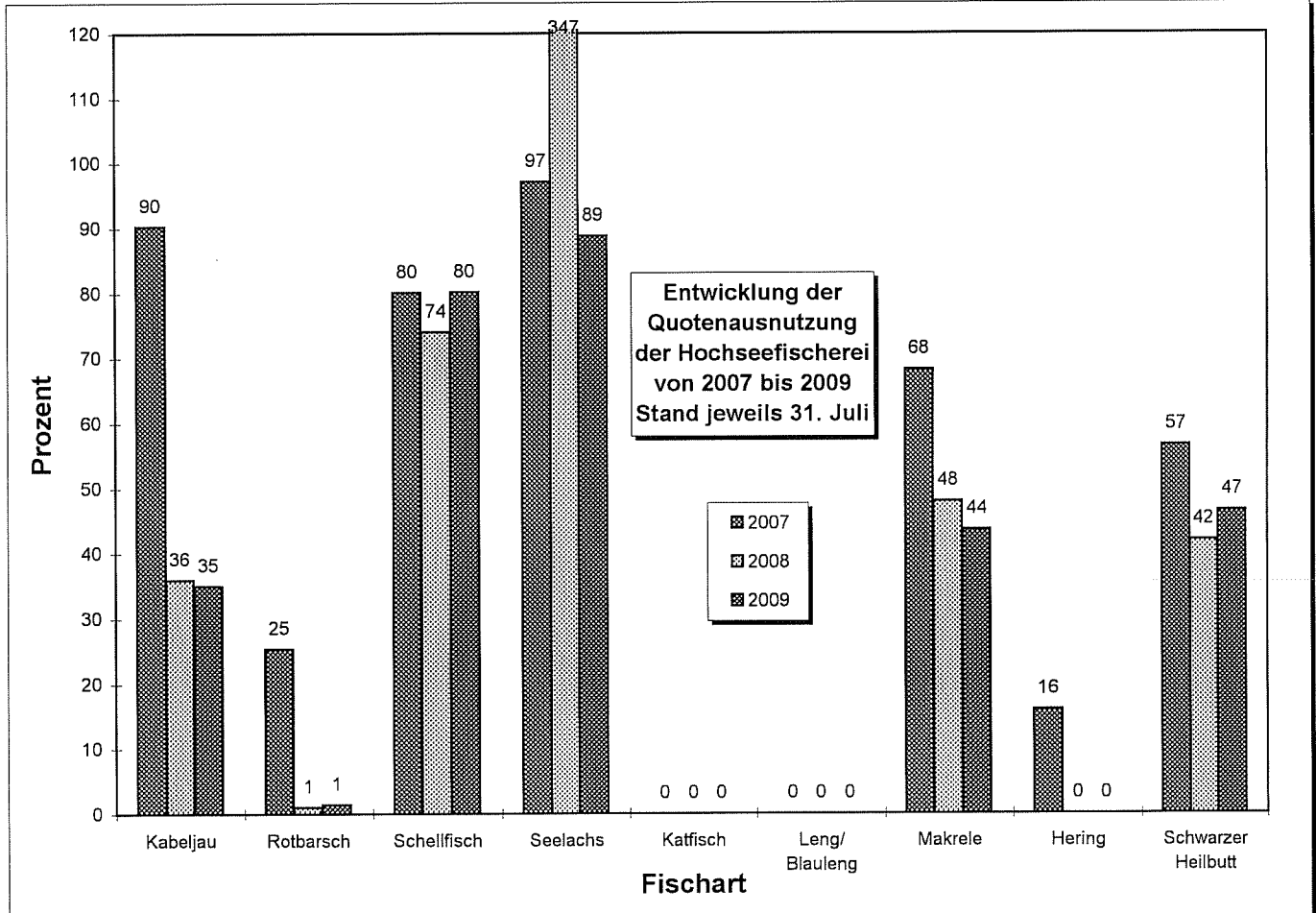

Grafik 16 a

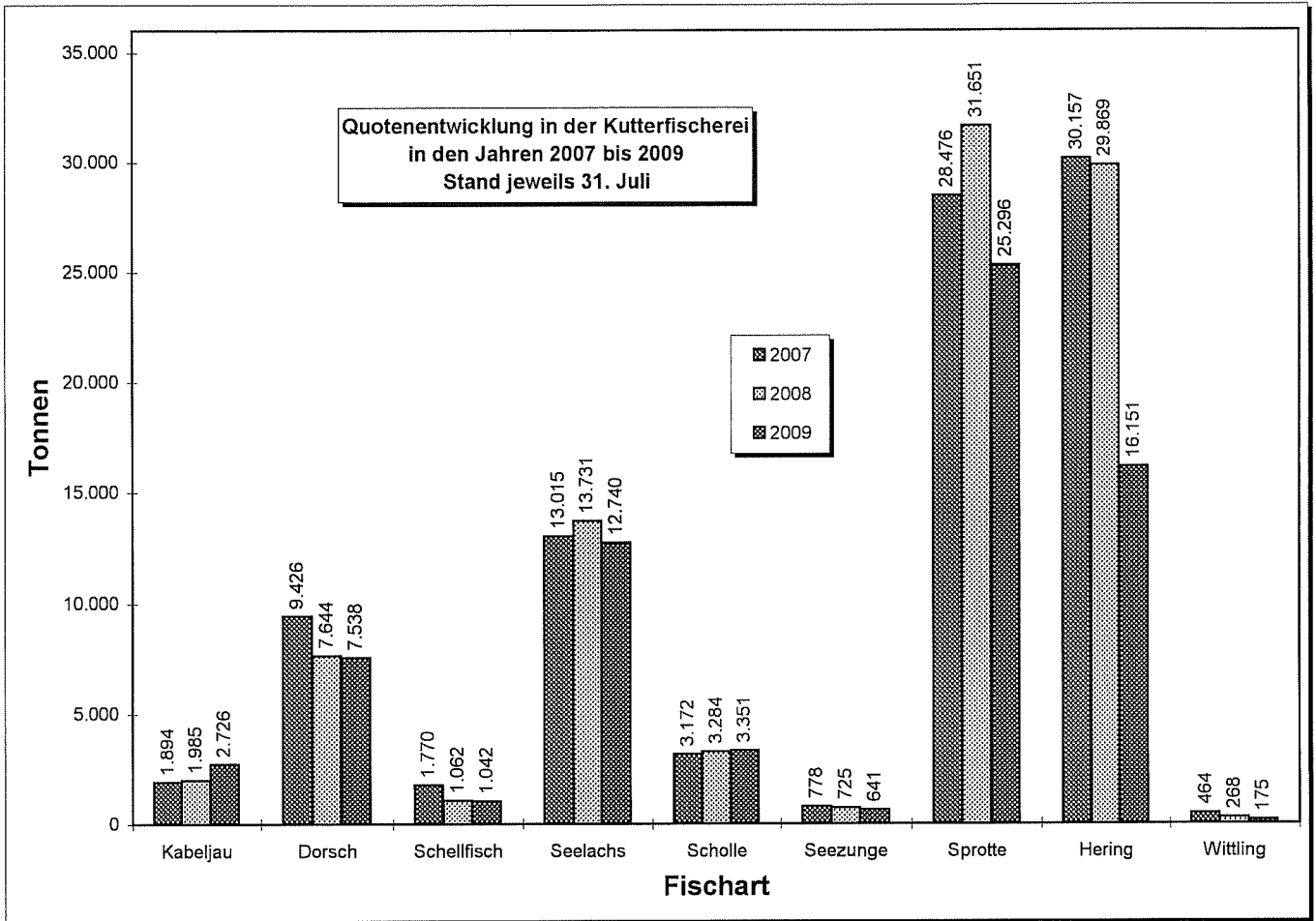

Grafik 16 b

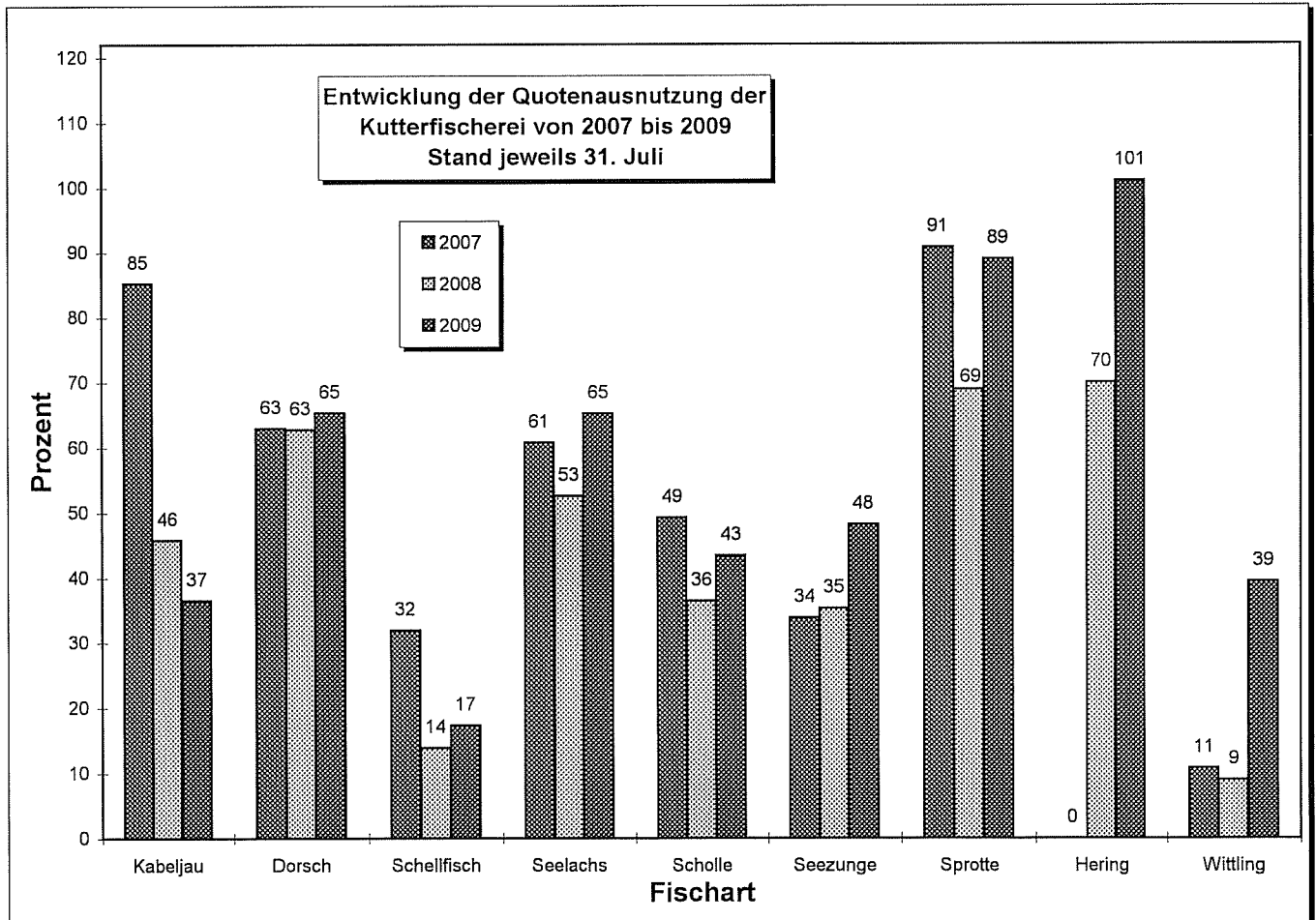

Außenhandel

Grafik 17 a

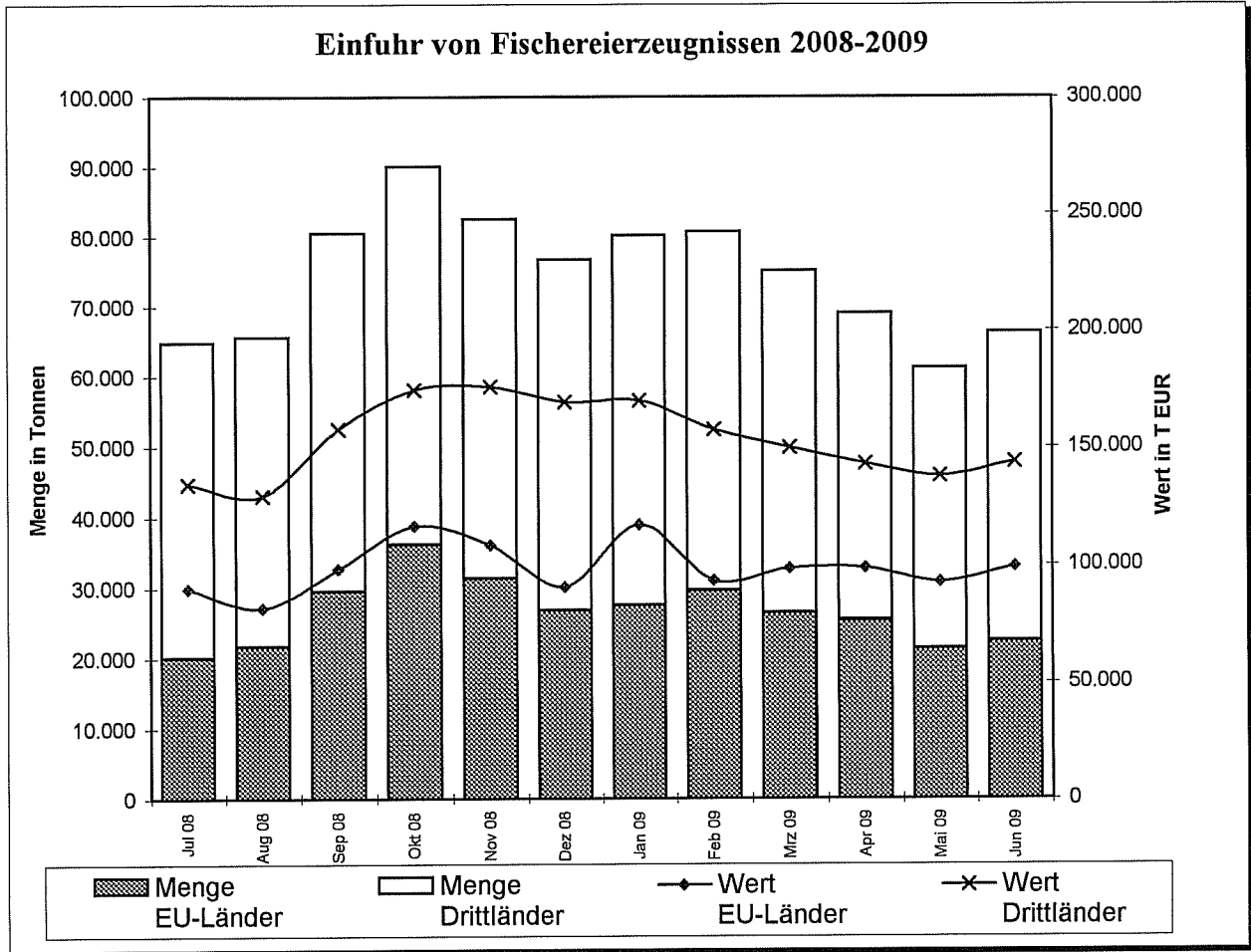

Grafik 17 b

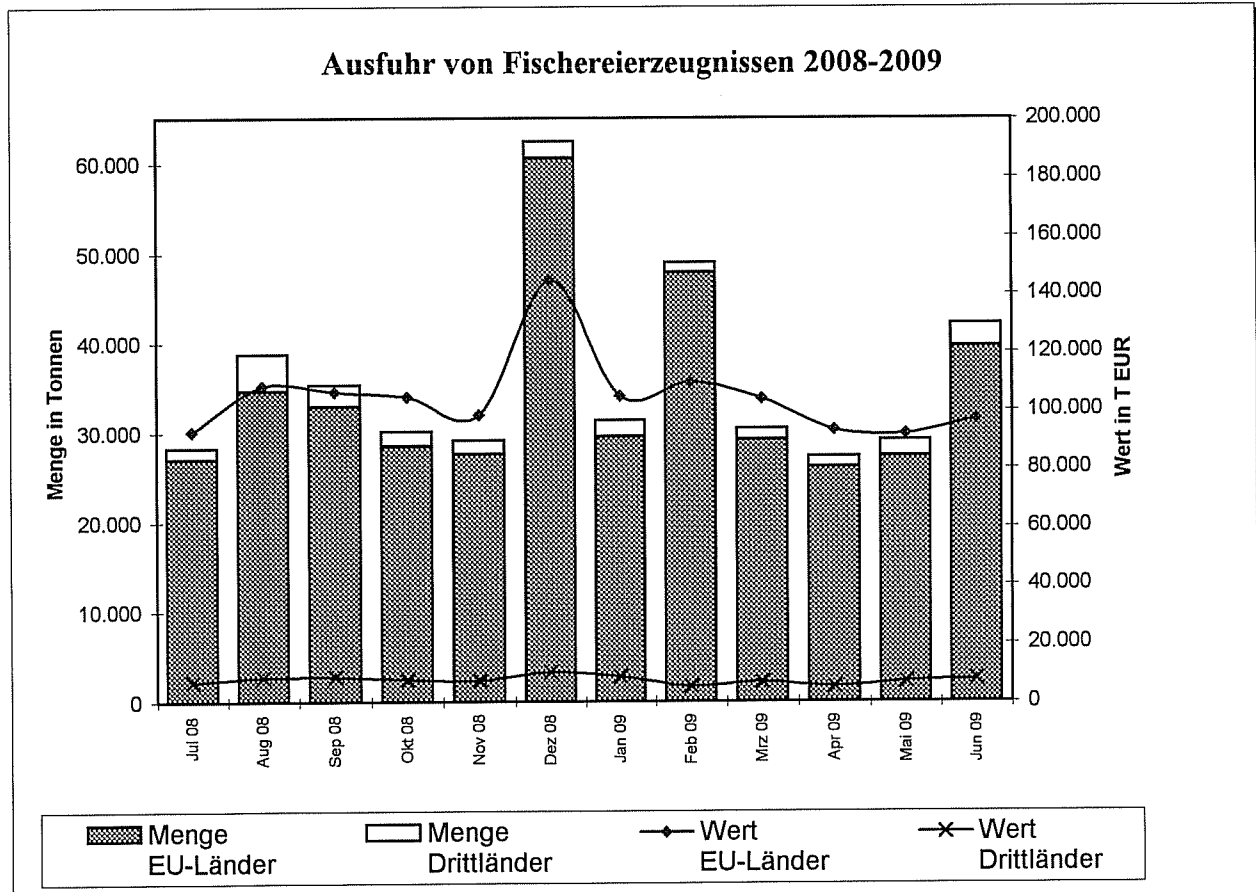

Quelle: Statistisches Bundesamt, BLE; einschl. Auslandsanlandungen

Gesamteinfuhr von frischem Lachs (03021200)
2007/2009 (2008/2009 vorläufige Zahlen)

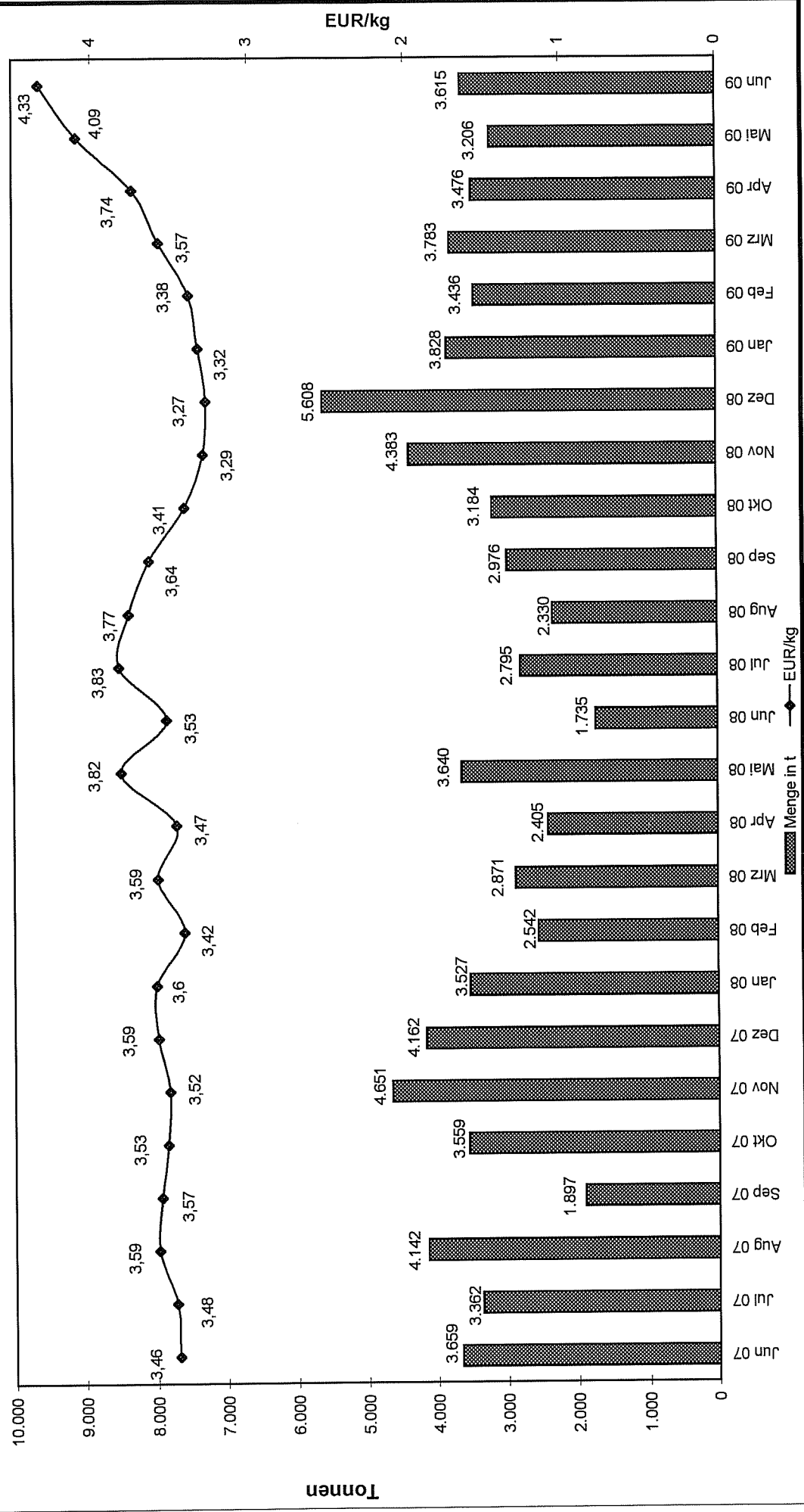

**Gesamteinfuhr von frischem Lachsfilet (03041913)
2007/2009 (2008/2009 vorläufige Zahlen)**

