

Monatsbericht Juni 2009

Bericht über die Fischerei und die Marktsituation für Fischereierzeugnisse in der Bundesrepublik Deutschland

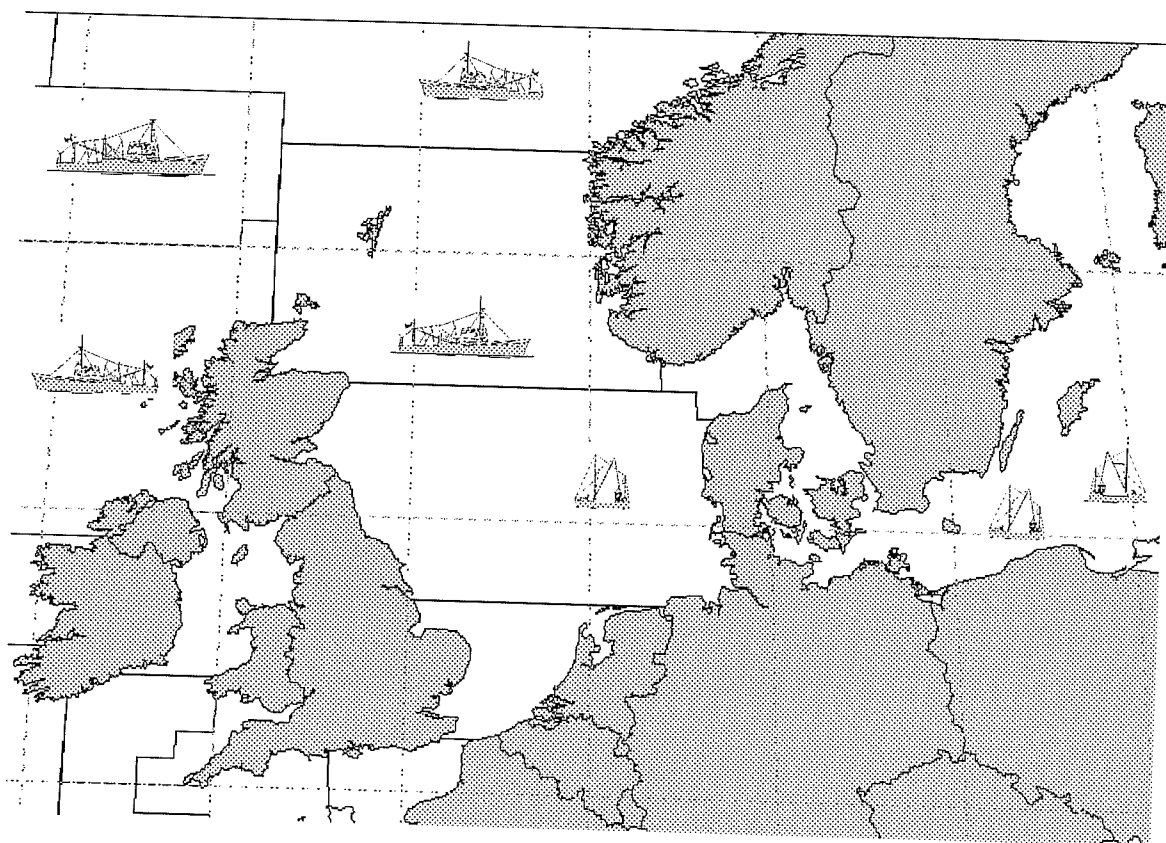

Herausgeber: Bundesanstalt für Landwirtschaft und Ernährung
Referat 523 - Fischwirtschaft
Palmaille 9
22767 Hamburg
Tel.: 040/38905-251
Fax: 040/38905-128
www.ble.de

INHALTSVERZEICHNIS

Gesamtüberblick.....	1
-----------------------------	----------

Teil I: Anlandungen und Interventionen.....	3
--	----------

1. Gesamtüberblick	3
--------------------------	---

1.1. Inlandsanlandungen der deutschen Seefischerei	3
--	---

1.1.1. Frischfischanlandungen deutscher Fahrzeuge im Inland.....	3
--	---

1.1.2. Frostfischanlandungen deutscher Fahrzeuge im Inland	4
--	---

1.2. Auslandsanlandungen der deutschen Seefischerei	4
---	---

1.2.1. Frischfischanlandungen deutscher Fahrzeuge im Ausland.....	4
---	---

1.2.2. Frostfischanlandungen deutscher Fahrzeuge im Ausland	4
---	---

1.3. Anlandungen von ausländischen Fahrzeugen im Bundesgebiet	4
---	---

1.4. Interventionen.....	5
--------------------------	---

Teil II: Außenhandel	5
-----------------------------------	----------

2.1. Einfuhr.....	5
-------------------	---

2.2. Ausfuhr.....	6
-------------------	---

Teil III: Tabellen und Grafiken

3.1. Tabellen

Übersicht Marktversorgung.....	Nr. 1
--------------------------------	-------

Anlandungen und Preise	Nr. 2-7
------------------------------	---------

Importe.....	Nr. 8-8.7
--------------	-----------

Exporte	Nr. 9-9.7
---------------	-----------

Fänge, Fangquoten und Fänge nach Gebieten	Nr. 10-11
---	-----------

Zollkontingente.....	Nr. 12
----------------------	--------

3.2. Grafiken

Anlandungen und Preise.....	Nr. 1-14
-----------------------------	----------

Fangstatistik.....	Nr. 15-16
--------------------	-----------

Außenhandel.....	Nr. 17-19
------------------	-----------

Fangstatistik und Marktsituation für Fischereierzeugnisse in der Bundesrepublik Deutschland

Kurzinformation Juni 2009

Gesamtüberblick

Anlandungen und Interventionen

- Das Gesamtaufkommen deutscher Fischereifahrzeuge im In- und Ausland lag im Juni bei ca. 15.300 t. Davon entfielen auf frische Fischereiprodukte 8.300 t und auf Frostware 6.900 t.
- Deutsche Inlandsanlandungen (alle Anlandeplätze, verkaufte Konsumware) betrugen im Juni insgesamt 3.600 t, je zur Hälfte Frostfisch und Frischfisch. Das Hauptsortiment deutscher Frischfischfänger bestand aus Krabben und Dorsch. Der Durchschnittspreis für deutsche Frischware lag im Juni bei 2,47 €/kg (einschließlich Garnelen und Muscheln). Deutsche Frostfischanlandungen bestanden fast ausschließlich aus Stöcker. Dies schlug sich auch im geringen Durchschnittspreis von 47 Cent nieder.
- Die Auslandsanlandungen deutscher Fischereifahrzeuge lagen im Juni bei insgesamt 6.900 t. Sie bestanden zu rund 74 % aus Frostware.
- Deutsche Frischfischanlandungen im Ausland lagen bei rund 1.900 t. Die wichtigsten Fischarten waren Dorsch und Seelachs. Im Mittel lag der Preis bei 1,64 €/kg.
- Im Juni wurden bisher 5.100 t Frostfischanlandungen im Ausland registriert. Hierbei handelte es sich vor allem um Stöcker, Spanische Makrele und Schwarzen Heilbutt.
- Es wurden im Juni keine Rücknahmen aus deutschen Frischfischanlandungen gemeldet.

Außenhandel

- Von Januar bis Mai 2009 gegenüber dem Vorjahreszeitraum insgesamt gesunkene Importmengen; EU-Importanteil -11 % und Drittlandsimporte -2 %, Preisniveau für EU-Ware +6 % und +14 % für Drittlandswaren;
- Importmenge Seefrostfische um 11 % gesunken; Preisniveau im Frostfischsektor um 21 % über dem Niveau des Vorjahres; Einfuhren von gefrorenem Seefischfilet sanken um 14.800 t, insbesondere durch Rückgang bei Pazifischem Pollack und Kabeljau um 15 % bzw. 32 %, dagegen Anstieg bei Seelachs um 29 %. Preis für Frostfilets 24 % über Vorjahresniveau; Anstieg bei gefrorenem Seefischfleisch um 3 % bei um 25 % erhöhten Preisen; Rückgang bei ganzen gefrorenen Seefischen um 2 % bei 2 % Preisminderung;
- Gesunkene Einfuhren von frischen Seefischen um 1.500 t, Preisniveau im Frischfischsektor stieg um 2 %; Mengenrückgang bei ganzer Frischware um 10 %, u.a. durch Rückgang bei Rotbarsch um 14 %; für ganze Frischware um 2 % gesunkene Preise; Einfuhren frischer Seefischfilets sanken um 8 % bei gestiegenem Preisniveau (+5 %);
- Heringseinfuhren 9 % unter Vorjahresniveau mit 68.300 t; frische Heringseinfuhren sanken um 600 t; Einfuhren gefrorener Heringe nahmen um 1.300 t ab; Heringskonserven und Halbfabrikate -20 %; insgesamt um 8 % höheres Preisniveau;
- Die Einfuhren von Süßwasserfischen stiegen um 6 % bei unveränderten Preisen; Beim Lachs Anstieg von Drittlandsimporten um 11 %; EU-Importe +15 %; insgesamt leicht nachgebende Preise für Lachs um 1 %;
- Um 39 % gesunkene Einfuhren von Sardinenkonserven, Preisniveau um 7 % höher;
- Exporte von Fischereierzeugnissen beliefen sich von Januar bis Mai 2009 auf 167.100 t (-26 %), EU-Länder haben einen Anteil von 96 %; Preis für in EU-Länder verkaufte Ware 3,15 €/kg, in Drittländer 4,54 €/kg;
- Exporte im Frostfischsektor von 28.800 t in den ersten fünf Monaten 2009; davon 9.600 t ganze Fische und 18.000 t Filets; Preis für Frostware insgesamt 2,78 €/kg; Exportanteil von 95 % in Gemeinschaftsländer im Frostfischsektor;
- Ausfuhren im Frischfischsektor von Januar bis Mai 2009 bei 24.000 t; davon 21.400 t ganze Seefische und 2.600 t Seefischfilets; insgesamt Preis von 1,20 €/kg;
- Heringsexporte betragen 16.800 t bei einem Preisniveau von 1,74 €/kg; davon gefrorene Heringe 5.600 t und frische Heringe 1.500 t bei Preisen von 0,86 €/kg bzw. 0,90 €/kg; Heringskonserven und Halbfabrikate wurden in Höhe von 9.400 t zu einem Durchschnittspreis von 2,39 €/kg exportiert.

Teil I: Anlandungen und Interventionen

1. Gesamtüberblick

Im Juni 2009 landeten deutsche Fischereifahrzeuge insgesamt 15.300 t frische und gefrorene Fischereierzeugnisse im In- und Ausland an, darunter auch nicht verkaufte Ware (*Tabelle 2*). Im Vergleich zum Vorjahr stiegen die Anlandungen um rund 24 %. Drei Viertel der Anlandungen wurden in ausländischen Häfen gelöscht. Die Anlandemenge bestand zu 45 % aus gefrorenen Fischereierzeugnissen.

In Deutschland befanden sich in der Anlandemenge u.a. Stöcker, Krabben, Seelachs und Dorsch.

In den Anlandungen deutscher Fischereifahrzeuge im Ausland waren überwiegend Stöcker, Schwarzer Heilbutt und Seelachs enthalten. In Island wurden im Juni bisher Anlandungen von 712 t registriert. Diese bestanden vor allem aus Schwarzem Heilbutt. Rund 4.400 t Stöcker und Spanische Makrelen wurden außerhalb der EU angelandet. Unter der Position „Sonstige Fische“ wurden vor allem die zur Fischmehlherstellung genutzten Sandaale aufgelistet. Sie wurden in Dänemark angelandet.

Beginnend mit *Tabelle 3* werden die weiteren statistischen Angaben zu den Einzelerzeugnissen auf Basis „verkaufte Konsumware“ ausgewiesen.

1.1. Inlandsanlandungen der deutschen Seefischerei

Die deutschen Anlandungen im Inland beliefen sich im Juni auf rund 3.700 t und bestanden zur Hälfte aus Frischware. Damit lagen die Anlandungen deutlich über dem Niveau des Vormonats. Der Frischfischbereich wurde mehrheitlich von Garnele und Dorsch bestritten. Frostfischanlandungen bestanden Größtenteils aus Stöcker.

1.1.1. Frischfischanlandungen deutscher Fahrzeuge im Inland

Bei den Einzelerzeugnissen (*Tabelle 3*) bestimmten im Juni Dorsch und Garnele das Gesamtaufkommen an Frischerzeugnissen. Dorschanlandungen gab es vor allem in Sassnitz und Burgstaaken, wo ein Preis von 1,02 €/kg bzw. 1,11 €/kg gezahlt wurde. Im Mittel betrug der Preis für Frischware im Inland 1,00 €/kg.

Die **Krabbenfischer** (*Grafik 2*) holten im Juni rund 1.100 t Krabben ein, wovon rund 26 % in Büsum angeliefert wurden. Dort wurde ein Preis von 3,27 €/kg gezahlt. Cuxhaven als nächstgrößerer Umschlagplatz verzeichnete höhere Preise (3,98 €/kg). Das Preisniveau schwankte zwischen 2,00 €/kg in Timmendorf und 9,12 €/kg in List auf Sylt. Der Durchschnittspreis lag bei 3,27 €/kg und sank somit im Vergleich zum Mai um 0,30 €.

In der **Muschelfischerei** (*Grafik 3*) wurden im Juni bisher nur geringe Mengen in Rerik registriert. Dort wurde ein Preis von 2,60 € erzielt. Leider erreichen uns die meisten Meldungen über Muschelanlandungen erfahrungsgemäß erst nach der Erstellung des jeweiligen Monatsberichts. Die Zahlen zur Muschelfischerei können Sie somit erst im darauf folgenden Monat aus den Tabellen (Spalte Vormonat) und Grafiken entnehmen.

Im Juni wurden rund 300 t Dorsch vor allem in den Größenklassen 4 und 5 als und E-, A- oder unsortierte Ware angelandet. Die Seelachsenanlandungen in Höhe von 120 t wurden von den Größenklassen 3 und 4 der Frischeklasse A bestimmt. (*Tabelle 3.1*).

1.1.2. Frostfischanlandungen deutscher Fahrzeuge im Inland

Im Monat Juni bestanden Frostfischanlandungen deutscher Hochseefahrzeuge im Inland überwiegend aus Stöcker und Makrelen. Für 1.700 t Stöcker wurden in Bremerhaven 45 Cent je kg bezahlt. Rund 90 t Makrelen wurden dort zu 90 Cent je kg angelandet (*Tabelle 4*).

1.2. Auslandsanlandungen der deutschen Seefischerei

1.2.1. Frischfischanlandungen deutscher Fahrzeuge im Ausland

Die Frischfischanlandungen deutscher Fischereifahrzeuge im Ausland (*Tabellen 5, 5.1 und 5.2*) beliefen sich im Juni auf 1.900 t. Die Anlandungen bestanden vornehmlich aus Seelachs, Kabeljau und Scholle bei einem Durchschnittspreis von 1,64 €/kg. In Hanstholm (DK) wurde im Juni Seelachs für einen Kilopreis von 0,83 € abgesetzt. In den Häfen Thyborön (DK) und Hanstholm (DK) wurden für Kabeljau 2,86 €/kg bzw. 3,11 €/kg erzielt. Dorsch wurde vor allem in Nexoe (DK) zu 0,66 €/kg angelandet. Louwersoog (NL) und Den Helder (NL) waren die Orte mit den größten Schollen-Anlandungen hier wurden Preise von 1,41 €/kg bzw. 1,39 €/kg realisiert.

Die Frischfischanlandungen in Dänemark (*Tabelle 5.1*) sind im Juni mit 1.400 t gegenüber dem Vorjahr um fast zwei Drittel zurück gegangen. Ursache hierfür waren vor allem die rückläufigen Anlandungen von Garnelen (-40 %) und Scholle (-21 %). Sprotten- und Seelachsenanlandungen stiegen hingegen um 47 % bzw. 66 %. Das Preisniveau lag mit 1,31 €/kg auf dem Niveau des Vorjahresmonats.

Die Anlandungen in den Niederlanden (*Tabelle 5.2*) sind gegenüber dem Vorjahr um 52 % gestiegen. Vor allem die höheren Anlandungen von Schollen (+85), Seezungen (+134 %) und Kabeljau (+257 %) tragen zu diesem Ergebnis bei. Der Durchschnittspreis im Juni lag bei 2,77 €/kg.

1.2.2. Frostfischanlandungen deutscher Fahrzeuge im Ausland

Bisher liegen für Juni Angaben über Anlandungen der Großen Hochseefischerei im Ausland in Höhe von 5.100 t (*Tabelle 6*) vor. Dabei handelte es sich zum Großteil um Holzmakrelen, die zu einem Preis von 0,35 €/kg mehrheitlich in Ländern außerhalb der EU angelandet wurden. In Island wurden insgesamt 700 t Schwarzer Heilbutt für 3,48 €/kg angelandet. Im Mittel lag der Preis bei 0,78 €/kg.

1.3. Anlandungen von ausländischen Fahrzeugen im Bundesgebiet

Im Juni wurden bislang nur geringe Anlandungen von ausländischen Fahrzeugen in der Bundesrepublik Deutschland registriert. An den Seefischmärkten wurde Containerware aus Island angelandet. Die an den Seefischmärkten angelandete Containerware enthielt u.a. 360 t Rotbarsch zu einem Preis von 1,48 €/kg.

Der Verlauf der Preisentwicklung für ausgewählte Seefischarten aus ausländischen Direktzufuhren ist in Fortsetzung der Vorjahresergebnisse in *Grafik 4* dargestellt.

Die *Grafiken 10 bis 14* zeigen einen Vergleich des Preisniveaus deutscher Märkte für wichtige Seefischereierzeugnisse mit denen in europäischen Nachbarländern.

1.4. Interventionen

Im Juni 2009 wurden keine Frischfischrücknahmen deutscher Fahrzeuge in deutschen oder ausländischen Häfen registriert.

Teil II: Außenhandel

2.1. Einfuhr

In den ersten fünf Monaten des Jahres 2009 lagen die Importe von **Fisch, Krebs- und Weichtieren** um 5 % unter dem Niveau des Vorjahres. Die Preise für eingeführte Waren stiegen dabei im Mittel um 10 %. Der Anteil der Einfuhrmengen aus den Drittländern betrug 64 %. Wichtigste Exportländer waren die VR China, Dänemark, Norwegen, Polen und die Niederlande.

Die **Frostfischimporte** sanken von Januar bis Mai 2009 gegenüber den ersten vier Monaten 2008 um 11 % und betragen 117.400 t. Die Gesamtimporte von **Frostfilets** wurden mit 99.500 t registriert und sanken damit gegenüber dem Vorjahr um 13 %. Die Filets machten einen Marktanteil von 85 % am gesamten Frostfischsektor aus. Das Preisniveau für Filets stieg gegenüber dem Vorjahr im Mittel um 24 %. Die Einfuhren von Seelachsfilet erhöhten sich um 29 %. Kabeljauimporte sanken dagegen um 32 %. Pazifische Pollackfilets wurden 15 % weniger eingeführt. Sie sind mit einem Anteil von 65 % Spitzenreiter in diesem Segment. Die Einfuhren dieser Ware stammten vorwiegend aus der VR China, den USA und Russland.

Die Importe von **gefrorenem Fischfleisch** stiegen gegenüber dem Vorjahreszeitraum mit einer Gesamtmenge von 8.200 t um 3 %, bei um 25 % anziehenden Preisen. Die Einfuhren von Seehecht sanken um 3 %. Bei gefrorenem Seelachsfleisch, stiegen die Importmengen in diesem Frühjahr um 92 % an. Auch in diesem Segment ist der Pazifische Pollack die bedeutendste Fischart. Diese Ware wurde überwiegend aus Russland eingeführt.

Die Einfuhren **ganzer gefrorener Seefische** sanken im Jahresvergleich um 2 %. Insgesamt wurden 9.700 t importiert. Ganze gefrorene Seefische verbilligten sich im Durchschnitt um 2 %. Insbesondere die gesunkenen Einfuhren gefrorener Makrelen (-11 %) führten zu den geringeren Gesamtimporten in diesem Segment. Gefrorener Seelachs wurde hingegen fast fünf Mal mehr als im Vorjahreszeitraum eingeführt.

Bei **frischen Seefischen** lagen die Einfuhren in 2009 um 9 % unter den Importen des Vorjahres. Bei den Frischfischeinfuhren **ganzer Seefische** (einschl. Fleisch) nahmen die Importe um 10 % ab. Rotbarsch, der als wichtigste Fischart hauptsächlich aus Island eingeführt wurde, verzeichnete einen Importrückgang um 14 %, während Seelachseinfuhren um 16 % einbrachen.

Kabeljaueinfuhren stiegen um 97 %. Die Importpreise dieser ganzen Frischfische sanken im Mittel gegenüber dem Vorjahreszeitraum um 2 %.

Die **Frischfiletimporte** sanken um 8 %. Die Einfuhren von Seelachsfilet gingen um 7 % zurück. Kabeljau wurde in um 1 % geringeren Mengen gegenüber dem Vorjahr eingeführt. Die Importe von „anderen Filetarten“ lagen um 10 % unter dem Vorjahresniveau. Wichtigste Lieferländer dieser nicht detaillierter ausgewiesenen Frischfilets waren Sri Lanka, die Niederlande und Dänemark. Die Preise stiegen insgesamt gegenüber dem Vorjahreszeitraum um 5 %.

Die Einfuhr von **Heringen** (einschließlich Heringskonserven und Halbfabrikaten) sank im Berichtszeitraum um 9 % gegenüber dem Vorjahr. Das Preisniveau der Heringsimporte stieg gegenüber dem Vorjahr um 8 %. Der größte Teil der gefrorenen Heringe wurde aus Norwegen importiert. Bei frischen Heringen war Dänemark Hauptexporteur. Die Importe von gefrorenen Heringen sanken um 5 %, die Einfuhren von frischen Heringen gingen um 2 % zurück.

Die Importe von **Süßwasserfischen** stiegen um 6 %. Wichtigste gehandelte Artengruppe waren die Lachse, deren Zufuhren sich um 12 % erhöhten. Die Importpreise für gefrorene Filets lagen dagegen 5 % unter dem Niveau des Vorjahres. Einfuhren gefrorener ganzer Lachse stiegen um 18 % bei einer Preissteigerung von 26 %. Während die Frostfilets vornehmlich aus China und Chile importiert wurden, kamen die ganzen Frostlachse hauptsächlich aus den USA und Dänemark. Die Importe von frischen Lachsfilets stiegen mengenmäßig um 22 % bei einem Preisanstieg von 2 %. Norwegen und Dänemark waren Hauptlieferländer frischer Lachsfilets.

Bei den Einfuhren **fischindustrieller Fertigerzeugnisse** sanken die vor allem aus Polen nach Deutschland gelieferten Heringskonserven und -halbfabrikate gegenüber dem Vorjahreszeitraum um 20 %. Einfuhren von Thunfisch- und Bonitenkonserven verfehlten das Vorjahresniveau um 17 %. Wichtigste Lieferanten waren bei dieser Ware die Philippinen und Ecuador. Die Einfuhren von Räucherlachs, die ebenfalls überwiegend aus Polen kamen, stiegen um 23 % bei einem Preisrückgang um 11 %.

2.2. Ausfuhr

Die Ausfuhren von **Fischen, Krebs- und Weichtieren** (inkl. Auslandsanlandungen) betrugen in 2009 bisher 167.100 t (-26 %), wobei der Preis im Durchschnitt bei 3,21 €/kg (+23 %) lag. Der Anteil der in EU-Länder ausgeführten Waren betrug 96 %. Für diese Ausfuhren wurden 3,15 €/kg gezahlt. Der Handel mit Drittländern erfolgte zu einem Durchschnittspreis von 4,54 €/kg. Haupthandelspartner waren die Niederlande, Frankreich und Großbritannien.

Mit 28.800 t (-53 %) war die Frostware das stärkste Segment im Exportgeschäft. Die Exporte von **Frostfilets** betrugen 18.000 t (-28 %). Der größte Teil davon wurde auf dem europäischen Binnenmarkt verkauft (98 %). Die Exporte von Pazifischem Pollack hatten einen Anteil von 55 % am Filetgeschäft. Sie betrugen 9.800 t (-34 %) bei einem Preis von 3,07 €/kg (+30 %). Der größte Teil wurde nach Frankreich, in die Niederlande und Polen exportiert. Kabeljaufilet hatte einen Anteil von 21 %. Diese Exporte, die hauptsächlich nach Großbritannien und Polen gingen, betrugen 3.800 t (+22 %). Seehechtfilet wurde in Höhe von 1.500 t (-30 %) exportiert, vornehmlich in die Niederlande und nach Italien. Für TK-Filets wurden im Jahr 2009 allgemein 3,68 €/kg gezahlt.

Die Exportmenge von **gefrorenen ganzen Seefischen** betrug in den ersten fünf Monaten des Jahres 2009 bisher 9.600 t und lag somit um 73 % unter dem Vorjahreswert. Die nahezu komplett eingebrochenen Ausfuhren der im letzten Jahr noch wichtigsten Fischart in diesem Seg-

ment, Blauer Wittling, führten zu diesem Ergebnis. Makrele und Stöcker wurden in Höhe von 6.300 t bzw. 1.100 t ausgeführt. Die Ausfuhren von Schwarzem Heilbutt betragen 500 t. Der Exportpreis betrug insgesamt 1,23 €/kg.

Die Ausfuhrmenge von **gefrorenem Seefischfleisch** belief sich auf 1.300 t (+55 %). Bei Pazifischem Pollack betrug diese Menge 900 t und lag um 156 % über dem Vorjahresvolumen. Seehechtfleisch wurde in Höhe von 38 t exportiert. Fleisch vom Pazifischen Pollack wurde überwiegend nach Frankreich ausgeführt.

Die Exporte von frischen Seefischen betragen in den ersten fünf Monaten 2009 24.000 t (-36 %). Hierbei dominierte das Handelsgeschäft mit **frischen ganzen Fischen** mit einer Menge von 21.400 t und einem Ausfuhrpreis von 0,86 €/kg. Wichtigste Fischart in diesem Segment ist der Kabeljau. Die Ausfuhren von **Frischfischfilet** beliefen sich hingegen auf nur 2.600 t (+58 %) bei einem Preis von 4,05 €/kg (-17 %). In dieser Produktgruppe bewegten sich die Ausfuhren auf allgemein niedrigem Niveau, wobei 91 % auf nicht näher bestimmte Filetarten entfielen. Frischfisch fand hauptsächlich in Dänemark und Schweden seinen Absatz.

Die **Heringsexporte** beliefen sich auf 16.800 t, wobei ganze, gefrorene Heringe überwiegend in die Niederlande gingen. Gefrorene und frische Heringe wurden zu 0,86 €/kg bzw. 0,90 €/kg ausgeführt.

Die Ausfuhren von **Süßwasserfischen** betragen mit 27.300 t rund 7 % mehr als im Vergleichszeitraum 2008. Der Durchschnittspreis von 5,16 €/kg lag 4 % tiefer als 2008. Wichtigste Fischartengruppe waren die Lachse, deren Ausfuhren sich auf 20.900 t beliefen. Der Preis für diese Fische betrug durchschnittlich 5,27 €/kg. (-8 %) Gefrorene Lachsfilets gingen überwiegend nach Frankreich und in die Niederlande. Die Exportmenge für diese Ware betrug 3.500 t bei einem Preis von 6,34 €/kg. Von den vornehmlich nach Frankreich ausgeführten frischen Lachsfilets wurden 1.600 t mit einem Preis von 6,04 €/kg festgestellt. Ausfuhren von frischem ganzen Lachs wurden in Höhe von 12.200 t zu einem Preis von 3,59 €/kg registriert. Hauptabnehmer für frischen ganzen Lachs war Frankreich.

Unter den **fischindustriellen Fertigerzeugnissen** exportierte die Bundesrepublik Deutschland in 2009 28.100 t (-20 %) tiefgefrorene, panierte Fischfilets. Diese Ware wurde vorwiegend nach Großbritannien und Italien geliefert. Die Ausfuhren von Thunfisch- und Bonitenkonserven betragen 6.000 t (-30 %), wobei ein Großteil nach Österreich und in die Niederlande ging. Räucherlachs wurde ebenfalls vornehmlich in diese Länder ausgeführt. Diese Ausfuhren beliefen sich auf 2.800 t (-28 %).

Marktversorgung der Bundesrepublik Deutschland mit Fisch und Fischereierzeugnissen* Fanggewicht

Monat	Einfuhr in t	Inlandsanlandung in t	Ausfuhr in t	Auslandsanlandungen in t	Inlandsverwendung in t
Januar 08	178.454	4.529	71.167	9.527	121.343
Februar 08	167.321	5.746	91.938	20.836	101.965
März 08	151.416	13.654	97.273	19.651	87.448
April 08	163.961	10.142	83.016	10.479	101.566
Mai 08	165.344	3.270	72.148	8.843	105.309
Juni 08	138.392	1.840	62.584	7.120	84.768
Juli 08	144.959	2.440	59.845	5.730	93.284
August 08	144.551	2.496	79.763	7.103	74.387
September 08	170.972	4.660	70.934	5.836	110.534
Oktober 08	184.169	11.154	60.004	7.152	142.471
November 08	169.443	8.290	54.721	10.636	133.648
Dezember 08	157.533	4.983	106.571	18.620	74.565
Januar 09	172.169	3.011	62.948	14.241	126.472
Februar 09	170.956	5.309	83.083	18.968	112.149
März 09	157.561	12.489	64.055	14.156	120.150
April 09	147.108	6.795	54.629	8.028	107.302
Mai 09	132.544	2.402	54.981	15.752	95.716
Juni 09					
Juli 09					
August 09					
September 09					
Oktober 09					
November 09					
Dezember 09					
Summe 2009:	780.338	30.004	319.696	71.144	561.791
Vorjahreszeitraum:	826.496	37.341	415.542	69.336	517.631

Quelle: BLE, Statistisches Bundesamt, vorläufige Zahlen

* ohne deutsche Binnenfischerei

Gesamtanlandungen deutscher Fischereifahrzeuge

	Berichtsmonat Juni 2009		Vorjahresmonat Juni 2008		Vormonat Mai 2009		Fortschreibung 01.01.- 30.06.2009		Fortschreibung 01.01.- 30.06.2008		Veränderung 09/08 in %	
	t	€/kg	t	€/kg	t	€/kg	t	€/kg	t	€/kg	Menge	Preis
Insgesamt	15.292,7	0,85	7.958,6	1,66	23.847,9	0,59	122.821,4	0,66	99.245,2	0,79	23,8	-16,9
Blauer Wittling	0,0	0,00	0,0	0,00	20,5	0,30	5.013,1	0,30	25.293,1	0,30	-80,2	0
Sprotte	0,1	0,58	0,0	0,00	564,9	0,11	22.516,5	0,13	21.964,3	0,15	2,5	-14,2
Hering	0,9	0,30	0,3	0,15	31,3	0,36	16.380,1	0,33	20.758,7	0,27	-21,1	21,6
Makrele	96,1	0,95	55,6	0,91	16,0	0,82	10.144,2	0,90	7.735,0	0,90	31,1	0
Seelachs	1.039,6	0,92	1.053,3	0,84	1.425,7	0,89	8.014,1	1,10	6.068,5	1,18	32,1	-6,3
Kabeljau/Dorsch	713,1	1,37	751,5	2,06	1.109,1	1,20	7.475,4	1,55	5.196,0	2,72	43,9	-43,2
Speisekrabben	1.190,9	3,26	923,4	5,70	609,2	3,90	4.554,4	2,86	2.959,5	6,81	53,9	-57,9
Siebkrabben	103,7	0,02	62,0	0,00	83,9	0,03	344,2	0,01	173,9	0,00	97,9	.
Stöcker	5.835,8	0,38	1.859,7	0,00	11.342,5	0,36	28.478,6	0,39	1.127,8	0,45	.	-14,1
Butt (Flunder)	83,7	0,65	152,7	0,46	37,6	0,56	545,6	0,47	747,6	0,54	-27,0	-14,3
Scholle	301,2	1,40	345,6	1,95	191,8	1,52	1.286,0	1,36	732,3	1,82	75,6	-25,6
Wittling (Merlan)	21,7	0,54	18,1	0,89	12,6	0,74	266,1	0,55	423,3	0,63	-37,1	-11,9
Miesmuschel	0,1	2,60	0,0	0,00	0,0	0,00	509,4	0,46	584,1	0,93	-12,8	-50,3
Scharbe (Kliesche)	37,9	0,61	68,5	0,70	43,7	0,58	385,4	0,71	358,9	0,92	7,4	-22,9
Schellfisch	65,5	1,35	36,0	1,71	16,8	2,64	407,8	1,99	269,3	3,86	51,5	-48,5
Rotaugen, Plötze	21,1	0,20	8,8	0,19	10,9	0,23	263,4	0,69	254,9	0,64	3,3	7,8
Seezunge	47,4	10,05	66,7	8,97	49,6	10,03	281,6	8,91	172,9	10,22	62,9	-12,8
Seeteufel (Angler)	61,3	0,06	122,4	0,22	66,1	0,17	298,3	2,11	221,3	4,53	34,8	-53,4
Andere Krusten- und Weichtiere ¹⁾	63,6	2,38	49,6	1,53	39,3	1,94	195,4	4,89	96,3	6,91	102,8	-29,2
Zander	3,1	4,46	1,9	3,43	1,0	3,91	83,2	4,23	84,1	3,89	-1,0	8,6
Sonstige Plattfische ²⁾	57,6	4,76	77,6	5,09	51,0	5,25	202,7	6,21	108,6	7,84	86,7	-20,8
Brachsen, Blei	24,0	0,21	15,1	0,19	46,7	0,21	212,8	0,22	133,1	0,22	59,9	0,8
Leng/Blauleng	4,7	0,58	24,5	0,30	5,1	0,77	42,8	1,49	45,9	1,83	-6,7	-18,8
Hecht	2,5	1,31	1,6	1,59	5,3	1,71	20,2	1,43	36,6	1,33	-44,9	7,9
Pollack (Heller Seelachs)	5,2	2,44	25,0	2,56	1,1	3,54	19,0	2,51	31,3	2,77	-39,3	-9,2
Barsch	1,6	1,97	1,5	2,50	1,8	1,57	53,6	2,39	62,0	1,55	-13,6	54,8
Rochen	0,1	1,64	8,0	0,06	0,2	1,34	8,7	2,14	20,4	2,29	-57,4	-6,5
Rotbarsch	2,5	1,11	0,4	1,00	0,2	1,41	53,0	1,25	20,8	1,49	154,8	-16,2
Seehecht	19,7	1,64	41,3	2,74	20,8	3,17	46,3	1,84	41,7	1,57	11,1	17,6
Lachs, Meerforelle	0,7	4,32	1,1	2,64	0,3	3,51	15,5	3,13	15,1	2,61	2,5	19,8
Atlantischer Heilbutt	4,3	5,40	4,7	7,23	3,2	9,11	18,9	5,51	15,6	5,63	21,2	-2,2
Knurrhahn	8,5	1,26	12,9	1,25	10,0	0,94	35,8	0,80	18,2	0,91	97,2	-12,3
Schwarzer Heilbutt	703,3	3,48	306,4	3,20	770,0	3,37	1.491,0	3,42	772,7	4,00	93,0	-14,5
Katfisch	2,1	3,07	11,0	2,71	2,4	6,65	10,1	2,95	8,6	3,58	16,6	-17,7
Aal	4,7	7,49	4,2	2,70	1,4	4,70	11,5	7,73	11,5	7,42	0,4	4,1
Sonstige Fische, Sonstiges	4.764,4	0,15	1.847,4	0,74	7.256,3	0,13	13.136,7	0,15	2.681,4	0,17	389,9	-12,5

Quelle: BLE

¹⁾ Hummer, Kaisergranat, Krebse, Tintenfische, Kalmare, Tiefseekrabbe²⁾ Kleist (Tarbutt), Scheefschmitt (Flügelbutt), Rauhe Scharbe, Steinbutt, Limande, Rotzunge, Migram
Sonstige Fische(Sandaal: Monat Juni 4.543,6 t enthalten u. Fortschreibung 12.234,3 t)

Marktsituation nach Größe- und Güteklassen in der Bundesrepublik Deutschland Inlandsanlandungen

Fri- sche- klasse	Grö- ßen- klasse	Kabeljau		Dorsch		Seelachs					
		Berichtsmonat Juni 2009 t	Vorjahresmonat Juni 2008 t	Berichtsmonat Juni 2009 t	Vorjahresmonat Juni 2008 t	Berichtsmonat Juni 2009 t	Vorjahresmonat Juni 2008 t				
	0	0,2	1,04	24,6	0,30	31,0	0,71	0,0	0,00	0,0	0,00
E	1	0,0	0,00	0,0	0,00	0,2	2,91	0,0	0,00	0,0	0,00
A	1	0,0	0,00	0,0	0,00	0,0	0,00	0,0	0,00	0,0	0,00
B	1	0,0	0,00	0,0	0,00	0,0	0,00	0,0	0,00	0,0	0,00
unsortiert	1	0,1	3,37	0,0	0,00	0,0	2,06	0,0	0,00	0,0	1,23
E	2	0,0	0,00	0,0	1,41	0,0	0,00	0,0	0,00	0,0	0,00
A	2	0,0	3,19	0,0	0,00	0,1	2,11	26,6	0,85	0,0	0,00
B	2	0,0	0,00	0,0	0,00	0,0	0,00	0,0	0,00	0,0	0,00
unsortiert	2	0,3	3,43	0,0	4,20	0,0	0,00	0,0	0,00	0,0	1,28
E	3	0,0	0,00	1,7	2,29	16,5	2,82	0,0	0,00	0,0	0,00
A	3	0,1	2,80	1,1	1,36	4,5	2,43	49,1	0,84	7,1	1,48
B	3	0,0	0,00	0,0	0,00	0,0	0,00	0,0	0,00	0,0	0,00
unsortiert	3	0,3	3,33	6,2	1,20	11,6	1,81	0,0	0,00	0,0	1,29
E	4	0,0	0,00	5,4	1,65	18,5	2,54	0,0	0,00	0,0	0,00
A	4	0,0	2,92	3,4	1,40	4,4	1,37	47,8	0,82	58,6	0,91
B	4	0,0	0,00	0,0	0,00	0,0	0,00	0,0	0,00	0,0	0,00
unsortiert	4	0,1	2,93	53,5	1,22	46,9	1,80	0,0	0,00	0,0	0,78
E	5	0,0	0,00	16,4	1,53	43,6	1,89	0,0	0,00	0,0	0,00
A	5	0,0	0,00	16,4	0,81	23,2	0,80	0,0	0,00	0,0	0,00
B	5	0,0	0,00	0,0	0,00	0,0	0,00	0,0	0,00	0,0	0,00
unsortiert	5	0,0	2,26	173,5	0,95	149,3	1,41	0,0	0,00	0,0	0,00
Insgesamt		1,2	3,14	302,2	1,00	349,9	1,57	123,5	0,83	66,0	0,97

Inlandsanlandungen deutscher Fischereifahrzeuge
Frischware

- An l a n d e g e w i c h t -

	Berichtsmonat Juni 2009		Vorjahresmonat Juni 2008		Vormonat Mai 2009		01.01.- 30.06.2009		Fortschreibung 01.01.- 30.06.2008		Veränderung 09/08 in %		
	t	TEUR	t	TEUR	t	TEUR	t	TEUR	t	TEUR	Menge	Preis	
Insgesamt	1.811,8	4.469,2	1.457,1	5.315,5	1.659,5	3.007,0	24.402,2	22.654,2	25.552,4	28.275,1	1,11	-4,5	-16,1
davon													
Kabeljau/Dorsch	303,4	304,2	352,4	558,8	729,7	646,2	3.182,3	3.528,4	3.345,5	5.521,7	1,65	-4,9	-32,8
Kabeljau	1,2	2,8	2,5	7,9	0,3	0,6	7,1	14,5	19,2	44,5	2,32	-62,7	-12,3
Dorsch	302,2	301,4	349,9	551,0	729,4	645,6	3.175,2	3.513,9	3.326,3	5.477,2	1,65	-4,5	-32,8
Seelachs	123,5	102,9	66,0	63,9	70,0	53,5	603,7	502,6	782,7	604,3	0,77	-22,9	7,8
Schellfisch	0,2	0,2	0,7	1,0	0,1	0,1	4,5	5,1	6,7	8,4	1,25	-32,4	-9,4
Rotbarsch	0,0	0,0	0,0	0,0	0,0	0,0	0,1	0,1	0,0	0,0	1,00	540,0	54,7
Hering	0,9	0,3	0,2	0,0	31,2	11,2	13.050,9	4.469,5	16.242,4	4.779,3	0,29	-19,6	16,4
Garnelen													
(ohne Futter)	1.130,2	3.707,0	733,0	4.268,0	589,0	2.099,7	4.044,2	11.763,9	2.235,8	14.958,9	6,69	80,9	-56,5
Muscheln													
(einschl. Fleisch)	0,1	0,1	0,0	0,0	0,0	0,0	494,4	235,9	292,1	292,1	1,00	69,2	-52,3
Seezunge	3,1	32,2	14,7	128,2	0,6	3,9	6,4	60,5	6,1	57,6	9,47	5,9	-0,9
Scholle	58,7	69,5	62,2	93,4	8,4	7,0	160,4	165,3	67,4	87,3	1,30	138,1	-20,5
Flundern	80,4	53,4	147,0	68,0	33,8	20,1	503,9	241,4	714,5	390,3	0,55	-29,5	-12,3
Barsch	1,6	3,1	1,3	2,4	1,8	2,8	53,6	128,2	61,8	95,8	1,55	-13,4	54,4
Zander	3,1	13,8	1,9	6,5	1,0	4,0	83,2	351,7	84,1	327,1	3,89	-1,0	8,6
Hecht	2,5	3,2	1,6	2,5	5,3	9,0	20,1	28,9	36,5	48,6	1,33	-44,9	7,8
Aale	4,5	35,1	4,0	11,3	1,3	6,4	11,1	89,2	11,2	85,4	7,60	-0,7	5,3
Sonstige	99,7	144,1	72,1	111,5	187,4	143,2	2.183,5	1.093,6	1.665,5	1.018,4	0,61	31,1	-18,8

Quelle: BLE

Inlandsanlandungen deutscher Fischereifahrzeuge

Frostware

	Berichtsmonat Juni 2009		Vorjahresmonat Juni 2008		Vormonat Mai 2009		Fortschreibung 01.01.- 30.06.2009		Fortschreibung 01.01.- 30.06.2008		Veränderung 09/08 in %	
	t	EUR/kg	t	EUR/kg	t	EUR/kg	t	EUR/kg	t	EUR/kg	Menge	Preis
Insgesamt	1.750,5	0,47	0,0	0,00	0,0	0,00	5.198,1	1,25	7.198,6	1,26	-28,8	-1,4
Kabeljau m.u.o.K.	0,0	0,00	0,0	0,00	0,0	0,00	0,0	0,00	0,0	0,00	-	-
Kabeljaufilet	0,0	0,00	0,0	0,00	0,0	0,00	433,1	3,37	607,0	6,16	-61,0	-45
Rotbarsch m.u.o.K.	0,0	0,00	0,0	0,00	0,0	0,00	20,9	1,35	12,9	1,68	30,6	-20
Rotbarschfilet	0,0	0,00	0,0	0,00	0,0	0,00	0,0	0,00	0,0	0,00	-	-
Seelachs m.u.o.K.	0,0	0,00	0,0	0,00	0,0	0,00	0,0	0,00	0,0	0,00	-	-
Seelachsfilet	0,0	0,00	0,0	0,00	0,0	0,00	1.075,2	2,17	661,7	2,29	54,3	-5,0
Schellfisch m.u.o.K.	0,0	0,00	0,0	0,00	0,0	0,00	0,0	0,00	0,0	0,00	-	-
Schellfischfilet	0,0	0,00	0,0	0,00	0,0	0,00	137,8	3,03	120,1	5,24	-33,6	-42
Makrelen m.u.o.K.	85,7	0,90	0,0	0,00	0,0	0,00	1.402,9	0,90	2.341,2	0,90	-40,1	0
Makrelenlappen/-filet	0,0	0,00	0,0	0,00	0,0	0,00	0,0	0,00	0,0	0,00	-	-
Hering m.u.o.K.	0,0	0,00	0,0	0,00	0,0	0,00	0,0	0,00	7,9	0,14	-	-
Heringslappen/-filet	0,0	0,00	0,0	0,00	0,0	0,00	0,0	0,00	0,0	0,00	-	-
Holzmakrelen m.u.o.K.	1.664,7	0,45	0,0	0,00	0,0	0,00	2.118,9	0,45	82,5	0,45	2469,3	0
Blauer Wittling m.u.o.K.	0,0	0,00	0,0	0,00	0,0	0,00	0,0	0,00	3.354,1	0,30	-	-
W. Heilbutt, m.u.o.K.	0,0	0,00	0,0	0,00	0,0	0,00	3,4	3,44	4,6	5,44	-53,3	-36,9
Schw. Heilbutt, m.u.o.K.	0,0	0,00	0,0	0,00	0,0	0,00	0,1	3,30	2,5	3,34	-96,9	-1,2
Sonstige Fische m.u.o.K.	0,0	0,07	0,0	0,00	0,0	0,00	5,0	0,81	2,4	1,30	28,2	-37,6
Sonst. Fische, Lappen/Fil.	0,0	0,00	0,0	0,00	0,0	0,00	0,7	1,82	1,7	1,00	-27,5	81,0
Fisch- Mus	0,0	0,00	0,0	0,00	0,0	0,00	0,0	0,00	0,0	0,00	-	-

Quelle: BLE

Frischfischanlandungen deutscher Fischereifahrzeuge in Dänemark 2009/2008

(verkaufte Konsumware)

	Berichtsmonat Juni 2009		Vorjahresmonat Juni 2008		Vormonat Mai 2009		Fortschreibung				Veränderung 09/08 in %	
	t	€/kg	t	€/kg	t	€/kg	01.01.-30.06.2009		01.01.-30.06.2008		Menge	Preis
Insgesamt	1.429,5	1,31	3.539,5	1,35	1.988,1	1,11	25.534,6	0,51	19.454,3	0,73	31,3	-30,3
Kabeljau	131,5	2,94	196,2	3,95	98,9	3,84	662,2	3,13	467,4	3,86	41,7	-19,0
Seelachs	916,0	0,93	987,3	0,83	1.352,2	0,90	6.050,0	0,91	4.123,6	0,91	46,7	-0,6
Schellfisch	64,4	1,35	34,2	1,72	14,3	3,07	146,4	1,45	83,7	1,71	74,9	-15,2
Leng	1,4	1,30	4,1	1,68	1,8	2,09	20,7	1,59	18,5	1,82	11,6	-12,4
Limande	3,1	3,12	9,4	4,03	1,1	3,88	7,2	3,97	4,9	4,47	48,6	-11,2
Scholle	35,4	1,37	66,9	1,96	12,5	2,12	78,2	1,41	99,4	1,84	-21,3	-23,4
Seezunge	7,9	10,39	17,1	8,79	2,1	9,86	15,2	9,20	15,2	11,77	-0,5	-21,8
Flunder	0,4	0,19	0,1	0,15	0,0	0,07	8,7	0,19	12,1	0,36	-28,4	-46,7
Scharbe	3,3	0,78	19,0	0,78	0,8	0,86	5,8	0,84	25,3	0,76	-77,2	11,1
Hering	0,0	0,00	0,0	0,00	0,0	0,00	2.711,8	0,31	2.112,6	0,21	28,4	45,3
Sprotte	0,0	0,00	0,0	0,00	272,3	0,10	14.559,8	0,13	8.763,6	0,15	66,1	-13,8
Sonstige*	213,6	1,13	2.027,1	0,87	140,2	1,64	841,9	1,29	3.019,5	0,44	-72,1	194,5
Garnelen	52,6	3,03	178,1	5,60	91,8	2,76	426,9	2,59	708,6	7,01	-39,8	-63,0

Quelle: BLE

* inklusive 1.818,3 t Sandaal 2008

Frischfischanlandungen deutscher Fischereifahrzeuge in den Niederlanden 2009/2008

(verkaufte Konsumware)

	Berichtsmonat Juni 2009		Vorjahresmonat Juni 2008		Vormonat Mai 2009		Fortschreibung				Veränderung 09/08 in %	
	t	€/kg	t	€/kg	t	€/kg	01.01.-30.06.2009		01.01.-30.06.2008		Menge	Preis
Insgesamt	422,2	2,77	404,0	3,11	336,5	3,26	1.990,4	2,90	1.307,6	3,11	52,2	-6,7
Kabeljau	48,9	2,31	13,2	3,75	16,9	2,21	115,2	2,35	32,2	3,42	257,4	-31,2
Schellfisch	1,0	1,43	1,1	1,35	0,3	1,78	1,4	1,57	1,3	0,80	13,5	97,2
Wittling	18,7	0,53	16,5	0,88	8,9	0,45	47,6	0,51	2,8	1,03	1577,2	-50,5
Flunder	2,0	0,44	4,3	0,56	3,2	0,33	31,0	0,35	14,3	0,66	117,4	-47,0
Scharbe	19,5	0,56	31,1	0,69	27,1	0,58	144,6	0,67	91,6	0,72	57,8	-7,6
Scholle	205,4	1,47	215,4	2,08	164,3	1,57	1.044,8	1,41	564,7	1,89	85,0	-25,5
Seezunge	33,1	10,94	34,0	9,41	46,1	10,24	255,9	9,02	147,4	10,18	73,6	-11,4
Steinbutt	16,3	7,55	17,1	9,29	19,9	8,05	82,5	9,27	37,3	12,25	121,5	-24,3
Limande	7,2	2,26	19,7	3,80	5,3	1,77	19,0	2,06	17,6	4,02	8,0	-48,8
Sonstige	65,5	3,27	51,1	3,22	37,7	3,09	183,4	0,64	76,5	4,07	139,9	-84,4
Miesmuscheln	0,0	0,00	0,0	0,00	0,0	0,00	0,0	0,00	292,0	0,86	.	.
Garnelen	4,4	3,51	0,3	6,48	7,0	3,24	64,9	2,71	29,9	7,52	117,5	-64,0

Quelle: BLE

Auslandsanlandungen deutscher Fischereifahrzeuge

Frischware

	Berichtsmonat Juni 2009		Vorjahresmonat Juni 2008		Vormonat Mai 2009		Fortschreibung 01.01.- 30.06.2009		Fortschreibung 01.01.- 30.06.2008		Veränderung 09/08 in %	
	t	EUR/kg	t	EUR/kg	t	EUR/kg	t	EUR/kg	t	EUR/kg	Menge	Preis
Insgesamt	1.851,6	1,64	3.943,4	1,53	2.456,7	1,41	36.268,4	0,65	35.641,2	0,61	1,8	7,8
Kabeljau/Dorsch	366,3	1,82	330,5	3,00	361,4	1,90	3.722,6	1,70	850,6	2,97	337,6	-42,7
Seelachs	916,1	0,93	987,3	0,83	1.352,3	0,90	6.128,5	0,90	4.123,6	0,91	48,6	-1,1
Schellfisch	65,4	1,35	35,3	1,71	14,6	3,05	228,2	1,21	84,9	1,70	168,6	-28,7
Wittling	20,0	0,54	17,5	0,90	9,5	0,71	55,6	0,56	9,8	1,00	469,6	-43,8
Leng	1,6	1,28	4,1	1,68	1,9	2,02	21,2	1,58	34,4	2,09	-38,3	-24,3
Limande	10,3	2,52	29,1	3,88	6,4	2,14	26,3	2,58	22,5	4,12	16,8	-37,2
Scholle	240,8	1,46	282,3	2,05	177,0	1,61	1.123,3	1,41	664,4	1,88	69,1	-25,2
Seezunge	41,0	10,83	51,1	9,20	48,2	10,23	271,1	9,03	165,6	10,32	63,7	-12,5
Flunder	2,4	0,40	4,5	0,55	3,3	0,32	39,7	0,32	27,2	0,53	45,7	-40,4
Steinbutt	17,9	7,50	20,2	9,27	20,5	8,02	85,7	9,20	44,7	12,26	91,7	-24,9
Scharbe	22,8	0,59	50,0	0,72	27,9	0,59	150,3	0,68	117,3	0,73	28,1	-7,6
Hering	0,0	0,00	0,0	0,00	0,0	0,00	2.981,0	0,29	4.194,5	0,19	-28,9	55,0
Sprotte	0,0	0,00	0,0	0,00	272,3	0,10	20.589,0	0,13	21.434,9	0,15	-3,9	-13,6
Sonstige Fische*)	90,1	3,06	1.953,0	0,89	62,8	3,86	354,1	4,34	2.836,5	0,63	-87,5	583,4
Miesmuschel	0,0	0,00	0,0	0,00	0,0	0,00	0,0	0,00	292,0	0,86	.	.
Garnelen	57,0	3,07	178,4	5,60	98,7	2,80	491,8	2,60	738,5	7,03	-33,4	-62,9

Quelle: BLE

*) Sonstige Fische(Sandaal: 1.818,3 t Juni 2008 enthalten)

Auslandsanlandungen deutscher Fischereifahrzeuge

Frostware

	Berichtsmonat Juni 2009		Vorjahresmonat Juni 2008		Vormonat Mai 2009		Fortschreibung 01.01.- 30.06.2009		Fortschreibung 01.01.- 30.06.2008		Veränderung 09/08 in %	
	t	€/kg	t	€/kg	t	€/kg	t	€/kg	t	€/kg	Menge	Preis
Insgesamt	5.092,5	0,79	2.219,3	0,84	12.454,7	0,55	42.805,7	0,61	30.169,2	0,64	41,9	-4,8
Kabeljau m.u.o.K.	0,0	0,00	0,0	0,00	0,0	0,00	0,0	0,00	0,0	0,00	-	-
Kabeljaufilet	1,3	3,85	0,0	0,00	0,0	0,00	83,0	3,01	381,9	6,21	-78,3	-51,5
Rotbarsch m.u.o.K.	2,5	1,11	0,4	1,00	0,2	1,41	10,3	1,77	6,7	1,30	55,1	35,7
Rotbarschfilet	0,0	0,00	0,0	0,00	0,0	0,00	0,0	0,00	0,0	0,00	-	-
Seelachs m.u.o.K.	0,0	0,00	0,0	0,00	0,0	0,00	0,0	0,00	2,9	0,70	-	-
Seelachsfilet	0,0	0,00	0,0	0,00	0,0	0,00	206,7	2,20	497,6	2,52	-58,5	-12,6
Schellfisch m.u.o.K.	0,0	0,00	0,0	0,00	0,0	0,00	0,0	0,00	0,0	0,00	-	-
Schellfischfilet	0,0	0,00	0,0	0,00	0,0	0,00	37,3	3,00	57,4	4,49	-34,9	-33,2
Schw. Heilbutt, m.u.o.K.	703,3	3,48	306,4	3,20	770,0	3,37	1.490,9	3,42	770,2	4,01	93,6	-14,6
Makrelen m.u.o.K.	0,0	0,00	51,3	0,00	225,8	0,38	8.725,9	0,90	5.392,7	0,90	61,8	0
Hering m.u.o.K.	0,0	0,00	0,0	0,00	0,0	0,00	0,0	0,00	0,6	0,21	-	-
Holzmakrelen m.u.o.K.	4.170,8	0,35	1.858,5	0,00	11.342,3	0,36	26.303,2	0,38	1.045,2	0,45	-	-15,1
Blauer Wittling m.u.o.K.	0,0	0,00	0,0	0,00	20,5	0,30	5.013,0	0,30	21.938,4	0,30	-77,1	0
Seeteufel m.u.o.K.	0,0	0,00	0,0	0,00	40,2	0,00	136,4	3,99	35,2	12,45	286,9	-68,0
Sonstige Fische m.u.o.K.*	214,4	0,38	2,7	1,60	55,6	0,00	798,9	0,41	40,5	2,21	-	-81,4

Quelle: BLE

* Sonstige Fische(Spanische Markrele: Juni 2009 185,7 t u. Fortschreibung 621,3 t enthalten)

Anlandungen ausländischer Fischereifahrzeuge in Deutschland

- Anlandungen und Containerware -

Junii 2009	Gesamtanlandungen t	€/kg	Kabeljau/Dorsch t	€/kg	Seelachs t	€/kg	Rotbarsch t	€/kg	Hering t	€/kg	Garnelen t	€/kg	Sonstige t	€/kg
Belgien	-	-	-	-	-	-	-	-	-	-	-	-	-	-
Dänemark	-	-	-	-	-	-	-	-	-	-	-	-	-	-
Estland	-	-	-	-	-	-	-	-	-	-	-	-	-	-
Finnland	-	-	-	-	-	-	-	-	-	-	-	-	-	-
Frankreich	-	-	-	-	-	-	-	-	-	-	-	-	-	-
Griechenland	-	-	-	-	-	-	-	-	-	-	-	-	-	-
Großbritannien	18	1,94	-	-	-	-	18	1,94	-	-	-	-	-	-
Irland	-	-	-	-	-	-	-	-	-	-	-	-	-	-
Island	386	1,47	0	2,16	6	1,16	361	1,48	-	-	-	-	19	1,44
Italien	-	-	-	-	-	-	-	-	-	-	-	-	-	-
Lettland	-	-	-	-	-	-	-	-	-	-	-	-	-	-
Litauen	-	-	-	-	-	-	-	-	-	-	-	-	-	-
Niederlande	-	-	-	-	-	-	-	-	-	-	-	-	-	-
Norwegen	-	-	-	-	-	-	-	-	-	-	-	-	-	-
Polen	-	-	-	-	-	-	-	-	-	-	-	-	-	-
Portugal	-	-	-	-	-	-	-	-	-	-	-	-	-	-
Schweden	-	-	-	-	-	-	-	-	-	-	-	-	-	-
Spanien	-	-	-	-	-	-	-	-	-	-	-	-	-	-

Fortfchreibung 2009	Gesamtanlandungen t	€/kg	Kabeljau/Dorsch t	€/kg	Seelachs t	€/kg	Rotbarsch t	€/kg	Hering t	€/kg	Garnelen t	€/kg	Sonstige t	€/kg
Belgien	-	-	-	-	-	-	-	-	-	-	-	-	-	-
Dänemark	99	1,50	73	1,36	-	-	-	-	-	-	-	-	26	1,91
Estland	-	-	-	-	-	-	-	-	-	-	-	-	-	-
Finnland	-	-	-	-	-	-	-	-	-	-	-	-	-	-
Frankreich	-	-	-	-	-	-	-	-	-	-	-	-	-	-
Griechenland	-	-	-	-	-	-	-	-	-	-	-	-	-	-
Großbritannien	49	2,03	-	-	10	0,99	39	2,30	-	-	-	-	-	-
Irland	-	-	-	-	-	-	-	-	-	-	-	-	-	-
Island	2.433	1,64	14	1,79	81	1,19	2.211	1,65	-	-	-	-	127	1,71
Italien	-	-	-	-	-	-	-	-	-	-	-	-	-	-
Lettland	-	-	-	-	-	-	-	-	-	-	-	-	-	-
Litauen	-	-	-	-	-	-	-	-	-	-	-	-	-	-
Niederlande	-	-	-	-	-	-	-	-	-	-	-	-	-	-
Norwegen	-	-	-	-	-	-	-	-	-	-	-	-	-	-
Polen	-	-	-	-	-	-	-	-	-	-	-	-	-	-
Portugal	-	-	-	-	-	-	-	-	-	-	-	-	-	-
Schweden	-	-	-	-	-	-	-	-	-	-	-	-	-	-
Spanien	-	-	-	-	-	-	-	-	-	-	-	-	-	-

Quelle: BLE

EINFUHR VON FISCHEREIERZEUGNISSEN IN DIE BUNDESREPUBLIK DEUTSCHLAND

TABELLE 8

- PRODUKTGEWICHT -

	Berichtsmonat MAI 2009		Vorjahresmonat MAI 2008		Vormonat APRIL 2009		Vorjahresmonat APRIL 2008		Fortschreibung 01.01.-31.05.09		01.01.-31.05.08	
	T	EUR/KG	T	EUR/KG	T	EUR/KG	T	EUR/KG	T	EUR/KG	T	EUR/KG
BLE -523-												
INSGESAMT 1)	61.138	3,77	76.440	3,20	69.028	3,51	75.856	3,14	366.224	3,44	386.529	3,12
EU	21.370	4,34	23.962	3,95	25.452	3,88	28.139	3,73	130.438	3,84	146.696	3,63
Drittländer	39.767	3,46	52.478	2,86	43.577	3,28	47.717	2,79	235.786	3,21	239.833	2,81
SEEFISCHE frisch	2.651	5,52	3.879	4,22	3.090	4,91	3.286	4,58	15.120	4,85	16.596	4,76
EU	1.476	5,60	2.690	3,95	1.623	5,16	1.680	5,58	7.620	5,37	9.304	5,10
Drittländer	1.175	5,43	1.188	4,82	1.467	4,62	1.606	3,53	7.500	4,32	7.292	4,32
SEEFISCHE ausg. Filets, lebend, frisch	1.595	4,54	2.745	3,35	1.785	3,88	2.121	3,64	9.586	3,81	10.606	3,87
EU	883	5,64	2.006	3,49	875	5,13	935	5,74	4.412	5,34	5.745	4,88
Drittländer	712	3,18	739	2,95	910	2,68	1.186	1,98	5.174	2,51	4.861	2,68
SEEFISCHFILET frisch	1.056	7,01	1.133	6,32	1.305	6,31	1.164	6,30	5.534	6,65	5.990	6,33
EU	593	5,55	684	5,28	748	5,20	745	5,38	3.207	5,42	3.560	5,46
Drittländer	463	8,88	450	7,90	557	7,79	420	7,92	2.326	8,34	2.430	7,60
SEEFISCHE gefroren	20.201	2,87	27.983	2,39	23.572	2,82	25.953	2,39	117.357	2,87	132.087	2,37
EU	3.289	3,45	5.130	3,11	4.334	3,20	3.942	3,68	17.099	3,35	19.207	3,44
Drittländer	16.912	2,75	22.853	2,22	19.238	2,74	22.011	2,16	100.258	2,79	112.880	2,19
SEEFISCHE ausg. Filets u. Fleisch, gefr.	1.921	2,65	2.250	2,45	3.040	2,08	1.950	2,77	9.691	2,33	9.848	2,38
EU	930	3,29	1.629	2,33	1.619	2,35	1.204	2,90	5.305	2,70	6.443	2,39
Drittländer	991	2,05	621	2,77	1.421	1,77	747	2,55	4.386	1,89	3.406	2,38
SEEFISCHFLEISCH gefroren	1.506	1,65	1.717	1,33	1.464	1,64	1.798	1,30	8.184	1,70	7.926	1,36
EU	134	2,90	469	1,53	278	2,25	254	1,76	1.020	2,52	1.539	1,90
Drittländer	1.372	1,52	1.248	1,25	1.186	1,50	1.544	1,23	7.165	1,58	6.387	1,23
SEEFISCHFILET gefroren	16.774	3,00	24.015	2,46	19.069	3,03	22.205	2,44	99.482	3,02	114.313	2,44
EU	2.225	3,55	3.031	3,78	2.438	3,87	2.484	4,25	10.775	3,75	11.225	4,25
Drittländer	14.549	2,92	20.984	2,26	16.631	2,91	19.721	2,21	88.707	2,93	103.088	2,25

1) Alle Fischereierzeugnisse

Quelle: Statistisches Bundesamt, Wiesbaden

EINFUHR VON SEEFISCH, FRISCH IN DIE BUNDESREPUBLIK DEUTSCHLAND

TABELLE 8. 1

- PRODUKTGEWICHT -

	Berichtsmonat MAI 2009		Vorjahresmonat MAI 2008		Vormonat APRIL 2009		Vorjahresmonat APRIL 2008		Fortschreibung 01.01.-31.05.09		01.01.-31.05.08	
	T	EUR/KG	T	EUR/KG	T	EUR/KG	T	EUR/KG	T	EUR/KG	T	EUR/KG
BLE -523-												
SEEFISCHE ausg. Filets, lebend, frisch												
EU	1.595	4,54	2.745	3,35	1.785	3,88	2.121	3,64	9.586	3,81	10.606	3,87
Drittländer	883	5,64	2.006	3,49	875	5,13	935	5,74	4.412	5,34	5.745	4,88
Kabeljau frisch												
EU	712	3,18	739	2,95	910	2,68	1.186	1,98	5.174	2,51	4.861	2,68
Drittländer	104	4,08	65	5,77	274	3,72	86	6,00	954	3,85	484	5,98
Köhler frisch												
EU	35	6,02	41	6,75	68	6,44	56	7,03	278	5,77	266	7,14
Drittländer	69	3,08	24	4,14	206	2,83	30	4,13	676	3,06	218	4,57
Köhler frisch												
EU	106	1,87	307	1,18	228	1,36	146	1,60	799	1,63	947	1,62
Drittländer	54	1,99	254	1,09	151	1,23	99	1,69	453	1,64	567	1,63
Rotbarsch frisch												
EU	52	1,74	52	1,64	77	1,61	47	1,42	346	1,63	380	1,61
Drittländer	203	2,70	810	1,32	351	1,99	801	1,13	2.365	1,69	2.750	1,57
Schellfisch frisch												
EU	23	3,89	592	1,38	26	2,03	69	1,86	130	2,81	712	1,57
Drittländer	180	2,55	218	1,17	326	1,98	731	1,06	2.235	1,63	2.038	1,57
Scholle frisch												
EU	48	2,48	43	2,93	58	2,30	59	2,11	286	2,35	321	2,50
Drittländer	8	3,57	19	3,84	22	3,08	21	3,17	83	3,29	98	3,52
Scholle frisch												
EU	39	2,25	25	2,26	36	1,82	39	1,53	203	1,97	223	2,06
Drittländer	267	3,61	311	3,71	134	3,51	117	3,50	575	3,49	612	3,67
SEEFISCHFILET frisch												
EU	265	3,61	310	3,71	132	3,53	116	3,51	565	3,51	606	3,67
Drittländer	2	3,16	1	3,33	2	2,38	2	3,13	10	2,63	5	2,96
SEEFISCHFILET frisch												
EU	1.056	7,01	1.133	6,32	1.305	6,31	1.164	6,30	5.534	6,65	5.990	6,33
Drittländer	593	5,55	684	5,28	748	5,20	745	5,38	3.207	5,42	3.560	5,46
Kabeljaufilet frisch												
EU	463	8,88	450	7,90	557	7,79	420	7,92	2.326	8,34	2.430	7,60
Drittländer	126	6,11	131	5,85	176	6,27	165	7,00	733	6,47	742	6,92
Köhlerfilet frisch												
EU	81	5,62	122	5,55	125	5,79	150	6,61	498	5,93	561	6,76
Drittländer	45	6,99	9	10,11	52	7,40	15	11,03	235	7,61	180	7,43
Köhlerfilet frisch												
EU	195	3,41	231	3,32	364	3,25	264	3,41	1.264	3,36	1.359	3,51
Drittländer	181	3,40	209	3,27	331	3,26	254	3,35	1.167	3,33	1.157	3,49
Rotbarschfilet frisch												
EU	14	3,50	22	3,77	34	3,10	10	4,95	98	3,73	202	3,66
Drittländer	96	6,42	90	5,87	124	5,69	71	6,13	419	5,84	388	6,34
Rotbarschfilet frisch												
EU	27	7,13	40	6,16	12	6,53	24	6,89	101	6,38	154	6,62
Drittländer	69	6,14	50	5,65	112	5,60	48	5,75	319	5,66	234	6,16

Quelle: Statistisches Bundesamt, Wiesbaden

EINFUHR VON SEEFISCH, GEFROREN IN DIE BUNDESREPUBLIK DEUTSCHLAND

TABELLE 8. 2

-PRODUKTGEWICHT-

BLE -523-	Berichtsmonat MAI 2009		Vorjahresmonat MAI 2008		Vorjahresmonat APRIL 2009		Vorjahresmonat APRIL 2008		Fortschreibung 01.01.-31.05.09		Fortschreibung 01.01.-31.05.08	
	T	EUR/KG	T	EUR/KG	T	EUR/KG	T	EUR/KG	T	EUR/KG	T	EUR/KG
SEEFISCHE ausg. Filets u. Fleisch, gefr.	1.921	2,65	2.250	2,45	3.040	2,08	1.950	2,77	9.691	2,33	9.848	2,38
EU	930	3,29	1.629	2,33	1.619	2,35	1.204	2,90	5.305	2,70	6.443	2,39
Drittländer	991	2,05	621	2,77	1.421	1,77	747	2,55	4.386	1,89	3.406	2,38
Kabeljau gefroren	365	2,14	22	3,85	89	2,28	121	3,14	619	2,31	515	3,43
EU	2	6,00	2	5,00	6	4,26	6	4,04	21	5,26	17	4,67
Drittländer	364	2,12	20	3,75	83	2,14	115	3,10	599	2,20	498	3,39
Köhler gefroren	32	1,51	2	4,09	715	1,03	48	1,76	1.152	1,10	200	1,50
EU	3	4,38	2	4,09	4	3,86	9	4,15	19	4,04	22	4,11
Drittländer	29	1,20			711	1,01	39	1,18	1.133	1,05	178	1,18
Rotbarsch gefroren	169	2,04	164	1,64	250	2,00	258	1,90	848	2,06	937	1,91
EU	8	2,25	10	2,37	3	1,11	131	2,04	32	2,13	180	2,08
Drittländer	161	2,03	154	1,59	247	2,01	128	1,75	816	2,06	757	1,88
Schw. Heilbutt gefroren	67	4,27	65	3,65	103	4,04	128	3,89	394	4,40	435	4,03
EU	54	4,21	34	4,06	81	3,99	45	4,58	305	4,50	271	4,47
Drittländer	13	4,50	32	3,21	22	4,24	83	3,51	90	4,07	164	3,30
Makrelen gefroren	214	1,56	997	1,24	1.082	1,70	387	1,27	2.728	1,58	3.066	1,30
EU	210	1,56	991	1,24	1.055	1,69	315	1,35	2.398	1,60	2.910	1,30
Drittländer	3	1,47	6	1,48	27	2,01	73	0,91	330	1,46	156	1,21
Stöcker gefroren	6	1,58			2	2,08	1	2,00	16	2,03	9	0,94
EU	6	1,58			2	2,08	1	2,00	13	1,83	2	1,67
Drittländer	0	.			0	.			3	2,81	6	0,66

Quelle: Statistisches Bundesamt, Wiesbaden

EINFUHR VON SEEFISCHFLEISCH, GEFROREN IN DIE BUNDESREPUBLIK DEUTSCHLAND

TABELLE 8. 3

- PRODUKTGEWICHT -

	Berichtsmonat MAI 2009 T EUR/KG		Vorjahresmonat MAI 2008 T EUR/KG		Vormonat APRIL 2009 T EUR/KG		Vorjahresmonat APRIL 2008 T EUR/KG		Fortschreibung 01.01.-31.05.09 T EUR/KG		01.01.-31.05.08 T EUR/KG	
	T	EUR/KG	T	EUR/KG	T	EUR/KG	T	EUR/KG	T	EUR/KG	T	EUR/KG
SEEFISCHFLEISCH gefroren	1.506	1,65	1.717	1,33	1.464	1,64	1.798	1,30	8.184	1,70	7.926	1,36
EU	134	2,90	469	1,53	278	2,25	254	1,76	1.020	2,52	1.539	1,90
Drittländer	1.372	1,52	1.248	1,25	1.186	1,50	1.544	1,23	7.165	1,58	6.387	1,23
Kabeljauffleisch gefroren	99	2,61	149	1,62	137	1,96	104	1,60	801	2,14	618	1,61
EU	42	2,11	82	1,52	86	1,92	98	1,58	300	1,94	402	1,58
Drittländer	57	2,99	68	1,73	51	2,02	6	2,00	502	2,25	217	1,67
Köhlerfleisch gefroren	66	1,22	31	0,93	149	1,22	120	1,00	547	1,21	285	1,00
EU	33	1,23			40	1,23	74	0,99	182	1,25	74	0,99
Drittländer	34	1,22	31	0,93	109	1,22	46	1,03	365	1,19	211	1,00
Paz. Pollackfleisch gefroren	534	1,71	526	1,26	575	1,56	868	1,22	2.879	1,77	2.881	1,25
EU	5	2,29			2	5,00			26	6,11		
Drittländer	529	1,71	526	1,26	573	1,55	868	1,22	2.853	1,73	2.881	1,25
Seehechtfleisch gefroren	335	1,51	677	1,04	331	1,41	210	1,16	1.719	1,45	1.772	1,11
EU	9	2,67	233	0,86	6	2,17			93	1,19	290	0,88
Drittländer	326	1,47	444	1,13	325	1,40	210	1,16	1.626	1,46	1.482	1,15
Rotbarschfleisch, gefroren	42	1,62			2	5,00			76	1,92	15	1,40
EU	6	4,24			2	5,00			17	4,32		
Drittländer	36	1,19			0				59	1,24	15	1,40

Quelle: Statistisches Bundesamt, Wiesbaden

EINFUHR VON SEEFISCHFILET, GEFROREN IN DIE BUNDESREPUBLIK DEUTSCHLAND

TABELLE 8. 4

- PRODUKTGEWICHT -

BLE -523- SEEFISCHFILET gefroren	Berichtsmonat MAI 2009		Vorjahresmonat MAI 2008		Vormonat APRIL 2009		Vorjahresmonat APRIL 2008		Fortschreibung 01.01.-31.05.09		01.01.-31.05.08	
	T	EUR/KG	T	EUR/KG	T	EUR/KG	T	EUR/KG	T	EUR/KG	T	EUR/KG
EU	16.774	3,00	24.015	2,46	19.069	3,03	22.205	2,44	99.482	3,02	114.313	2,44
Drittländer	2.225	3,55	3.031	3,78	2.438	3,87	2.484	4,25	10.775	3,75	11.225	4,25
	14.549	2,92	20.984	2,26	16.631	2,91	19.721	2,21	88.707	2,93	103.088	2,25
Kabeljaunfilet gefroren												
EU	1.102	3,99	1.918	4,92	907	4,66	1.572	4,86	6.510	4,90	9.553	5,04
Drittländer	116	5,54	453	5,80	414	4,52	493	5,83	1.606	5,03	2.592	6,11
	987	3,81	1.465	4,65	493	4,79	1.080	4,42	4.904	4,86	6.961	4,64
Köhlerfilet gefroren												
EU	1.768	2,76	1.280	2,68	1.948	2,87	1.350	2,57	8.591	2,76	6.676	2,59
Drittländer	578	3,13	192	3,11	568	3,25	223	2,80	2.661	3,17	1.157	2,92
	1.190	2,58	1.088	2,61	1.380	2,72	1.127	2,53	5.929	2,58	5.519	2,52
Rotbarschfilet gefroren												
EU	522	3,09	858	3,10	877	3,26	682	3,27	2.854	3,17	3.372	3,17
Drittländer	31	3,92	243	4,23	61	4,03	192	3,82	161	4,13	632	4,09
	491	3,04	615	2,66	816	3,20	491	3,06	2.693	3,12	2.740	2,95
Paz. Pollackfilet gefroren												
EU	10.087	2,83	16.482	1,93	11.932	2,76	14.931	1,93	64.268	2,75	75.814	1,89
Drittländer	704	3,01	569	2,28	619	2,99	401	2,29	2.499	2,83	1.806	2,35
	9.384	2,81	15.914	1,92	11.314	2,75	14.530	1,92	61.769	2,75	74.008	1,88
Seehechtfilet gefroren												
EU	1.115	2,33	1.037	2,88	1.295	2,81	1.539	2,36	7.971	2,69	8.189	2,27
Drittländer	175	1,27	285	3,72	23	3,70	71	3,12	594	2,08	451	3,47
	940	2,53	751	2,57	1.272	2,80	1.468	2,32	7.377	2,74	7.738	2,20
Makrelenfilet gefroren												
EU	70	3,50	630	2,24	152	2,88	230	2,05	950	2,94	1.396	2,35
Drittländer	67	3,36	606	2,20	134	2,79	200	2,03	912	2,88	1.306	2,32
	3	6,25	24	3,18	17	3,60	30	2,17	38	4,22	89	2,80
Neuseeländ. Grenadierfilet gefroren												
EU	385	3,18	161	1,79	335	3,23	81	2,61	1.342	3,30	533	2,25
Drittländer	0	.			0	.			22	2,98		
	385	3,18	161	1,79	335	3,23	81	2,61	1.320	3,31	533	2,25

Quelle: Statistisches Bundesamt, Wiesbaden

EINFUHR VON HERING, FRISCH, GEKÜHLT ODER GEFROREN IN DIE BUNDESREPUBLIK DEUTSCHLAND

TABELLE 8.5

- PRODUKTGEWICHT -

BLE -523-	Berichtsmonat MAI 2009		Vorjahresmonat MAI 2008		Vormonat APRIL 2009		Vorjahresmonat APRIL 2008		Fortschreibung 01.01.-31.05.09		Fortschreibung 01.01.-31.05.08	
	T	EUR/KG	T	EUR/KG	T	EUR/KG	T	EUR/KG	T	EUR/KG	T	EUR/KG
HERINGE INSGESAMT 1)	5.878	1,95	8.871	1,42	9.617	1,22	13.265	1,31	68.347	1,25	74.943	1,17
EU	5.165	2,07	5.981	1,73	7.513	1,32	11.820	1,37	45.953	1,43	59.561	1,26
Drittländer	713	1,05	2.890	0,78	2.104	0,87	1.445	0,82	22.394	0,90	15.382	0,79
Heringe frisch:	831	1,35	484	1,58	3.805	0,64	2.529	0,68	22.247	0,64	22.809	0,58
EU	764	1,38	480	1,58	3.061	0,67	2.529	0,68	17.692	0,71	21.789	0,58
Drittländer	67	0,97	3	1,56	744	0,49			4.555	0,38	1.020	0,49
Heringe ausg. Fleisch u. Filets, frisch	66	1,88	83	1,73	2.903	0,40	1.514	0,38	15.751	0,39	15.913	0,36
EU	65	1,88	80	1,74	2.285	0,40	1.514	0,38	11.388	0,40	14.981	0,36
Drittländer	1	1,82	3	1,56	618	0,39			4.363	0,35	932	0,43
Heringfleisch frisch	765	1,30	401	1,54	903	1,41	1.015	1,14	6.496	1,26	6.896	1,07
EU	699	1,34	401	1,54	776	1,48	1.015	1,14	6.304	1,27	6.808	1,07
Drittländer	66	0,95			126	0,95			193	0,95	88	1,16
Heringe gefroren:	1.590	1,95	4.417	1,02	2.492	1,30	4.424	0,94	23.533	1,18	24.808	0,93
EU	1.016	2,51	1.537	1,47	1.196	1,56	2.990	1,00	5.949	1,65	10.489	1,10
Drittländer	574	0,96	2.880	0,78	1.295	1,05	1.434	0,81	17.584	1,02	14.319	0,81
Heringe ausg. Fleisch u. Filets, gefr.	659	1,70	367	0,79	773	1,39	509	0,80	4.451	1,24	2.852	0,78
EU	586	1,79	225	0,81	429	1,70	345	0,85	3.075	1,45	1.551	0,82
Drittländer	73	0,99	142	0,75	344	1,01	164	0,68	1.376	0,78	1.301	0,72
Heringfleisch gefroren	534	0,95	3.118	0,77	670	1,06	2.557	0,79	11.164	0,97	16.822	0,78
EU	132	1,07	642	0,92	302	1,20	1.511	0,81	1.159	1,14	6.112	0,82
Drittländer	402	0,91	2.476	0,74	368	0,95	1.046	0,77	10.005	0,95	10.710	0,76
Heringfilet gefroren	397	3,70	933	1,94	1.049	1,38	1.358	1,27	7.918	1,44	5.134	1,50
EU	298	4,55	670	2,22	465	1,67	1.134	1,30	1.714	2,35	2.826	1,85
Drittländer	99	1,16	263	1,23	584	1,14	224	1,10	6.203	1,19	2.308	1,08

1) Alle Heringserzeugnisse

Quelle: Statistisches Bundesamt, Wiesbaden

EINFUHR VON SÜSSWASSERFISCHEN IN DIE BUNDESREPUBLIK DEUTSCHLAND

TABELLE 8.6

- PRODUKTGEWICHT -

	Berichtsmonat MAI 2009		Vorjahresmonat MAI 2008		Vormonat APRIL 2009		Vorjahresmonat APRIL 2008		Fortschreibung 01.01.-31.05.09		01.01.-31.05.08	
	T	EUR/KG	T	EUR/KG	T	EUR/KG	T	EUR/KG	T	EUR/KG	T	EUR/KG
SÜSSWASSERFISCHE INSG.	15.194	4,95	14.488	4,97	15.710	4,84	14.338	4,88	80.835	5,07	75.992	5,08
EU	5.178	6,75	5.211	6,79	5.532	6,47	5.766	6,64	29.238	6,90	29.503	6,97
Drittländer	10.016	4,02	9.277	3,94	10.178	3,96	8.571	3,69	51.597	4,03	46.489	3,88
LACHSE	8.978	5,67	8.837	5,31	9.213	5,33	7.889	5,66	50.336	5,66	44.776	5,72
EU	3.514	6,96	2.880	7,48	3.284	6,90	3.219	7,94	19.571	7,38	16.980	8,03
Drittländer	5.465	4,84	5.956	4,26	5.929	4,46	4.670	4,08	30.765	4,57	27.796	4,31
Lachse, ausg. Filet, frisch	3.206	4,09	3.640	3,82	3.476	3,74	2.405	3,47	17.728	3,61	14.987	3,60
EU	271	5,34	546	5,68	238	4,67	253	4,48	1.550	4,55	1.702	4,87
Drittländer	2.935	3,98	3.094	3,49	3.238	3,67	2.153	3,35	16.179	3,52	13.285	3,44
Lachsfilet frisch	654	6,53	447	6,17	496	6,48	428	5,71	2.990	6,14	2.445	5,99
EU	270	6,65	216	6,45	265	6,49	224	5,93	1.439	6,21	1.189	6,01
Drittländer	384	6,44	231	5,91	231	6,46	204	5,47	1.551	6,08	1.257	5,97
Lachse, ausg. Filet, gefroren	316	4,27	277	3,28	445	5,11	388	2,97	2.070	4,23	1.754	3,35
EU	173	3,57	76	4,04	114	4,32	63	3,83	971	3,18	335	3,97
Drittländer	143	5,11	201	2,99	331	5,39	325	2,81	1.098	5,16	1.419	3,21
Lachsfilet gefroren	2.287	5,69	2.694	5,19	2.453	5,27	2.311	4,95	12.827	5,63	13.512	5,21
EU	323	5,63	334	5,70	367	5,32	418	4,92	1.521	5,25	2.330	5,30
Drittländer	1.964	5,70	2.360	5,12	2.086	5,27	1.893	4,96	11.307	5,68	11.181	5,19
"andere" Süßwasserfische, Filet, frisch 1)	443	5,11	776	4,29	544	5,52	701	4,47	2.670	5,26	3.657	4,32
EU	117	5,92	117	5,57	189	6,74	182	5,86	753	6,23	825	5,65
Drittländer	326	4,82	659	4,06	355	4,87	519	3,98	1.917	4,87	2.832	3,93
"andere" Süßwasserfische, Filet, gefroren 2)	4.186	2,75	2.803	2,77	3.787	2,70	3.451	2,83	18.743	2,78	16.165	2,78
EU	358	4,16	560	4,22	455	3,74	597	4,24	2.111	4,03	2.486	4,11
Drittländer	3.828	2,62	2.243	2,40	3.333	2,55	2.854	2,53	16.632	2,62	13.679	2,53

1) Waren des KN-Codes 03041919

2) Waren des KN-Codes 03042919

Quelle: Statistisches Bundesamt, Wiesbaden

EINFUHR AUSGEWÄHLTER FISCHINDUSTRIELLER FERTIGERZEUGNISSE IN DIE BUNDESREPUBLIK DEUTSCHLAND

TABELLE 8. 7

- PRODUKTGEWICHT -

	Berichtsmonat MAY 2009		Vorjahresmonat MAY 2008		Vormonat APRIL 2009		Vorjahresmonat APRIL 2008		Fortschreibung 01.01.-31.05.09		Fortschreibung 01.01.-31.05.08	
	T	EUR/KG	T	EUR/KG	T	EUR/KG	T	EUR/KG	T	EUR/KG	T	EUR/KG
Heringskonserven und Halbfabrikate												
EU	3.248	2,06	3.803	1,82	2.875	1,81	6.046	1,81	20.884	1,90	26.114	1,84
Drittländer	3.176	2,07	3.797	1,82	2.829	1,82	6.035	1,81	20.704	1,90	26.077	1,84
	71	1,88	6	1,31	46	1,49	11	1,55	181	1,66	37	1,57
Thunfisch- und Bonitenkonserven												
EU	5.069	2,70	10.303	3,00	6.008	2,93	8.987	2,72	27.322	2,93	32.739	2,69
Drittländer	590	5,45	426	5,22	1.041	5,01	278	4,87	2.367	5,15	1.476	4,92
	4.479	2,34	9.877	2,90	4.967	2,49	8.710	2,65	24.955	2,71	31.263	2,59
Sardinenkonserven												
EU	451	3,16	1.866	2,38	348	3,33	560	2,82	3.367	2,89	5.492	2,71
Drittländer	124	3,56	82	3,94	118	3,96	142	3,40	471	3,94	1.009	3,53
	327	3,01	1.785	2,31	230	3,00	418	2,62	2.896	2,72	4.483	2,52
Tiefgefrorene, panierte Fischfilets 1)												
EU	773	3,71	731	3,99	854	3,58	913	3,89	4.773	3,56	4.553	3,85
Drittländer	719	3,71	635	4,04	786	3,56	771	3,92	4.380	3,51	3.899	3,87
	53	3,61	97	3,70	68	3,77	142	3,71	393	4,10	654	3,70
Andere Krebsiere, zuber. (inkl. Hummer)												
EU	2.152	6,96	1.606	6,53	1.929	7,19	1.809	6,76	9.713	6,71	9.185	7,11
Drittländer	917	8,34	514	9,45	1.001	7,98	623	9,78	3.985	7,87	3.790	9,22
	1.236	5,94	1.092	5,15	928	6,35	1.186	5,17	5.728	5,90	5.395	5,64
Weichtiere, zubereitet												
EU	375	3,44	408	3,40	534	3,69	449	3,01	2.152	3,54	2.413	3,41
Drittländer	190	3,68	229	4,45	442	3,88	242	3,79	1.492	3,80	1.544	3,80
	185	3,20	179	2,06	92	2,82	207	2,10	660	2,95	870	2,70
Krabben, zubereitet												
EU	179	5,72	101	5,92	62	6,10	193	5,10	618	6,00	818	5,49
Drittländer	150	6,18	93	6,17	54	6,51	134	6,31	519	6,33	623	6,49
	29	3,41	8	3,04	8	3,38	59	2,35	99	4,27	196	2,30
Räucherlachs												
EU	2.277	7,75	1.554	9,09	2.073	7,60	2.070	9,39	12.696	8,55	10.352	9,63
Drittländer	2.258	7,72	1.527	9,06	2.058	7,58	2.061	9,38	12.534	8,52	10.180	9,63
	18	11,79	27	10,82	15	10,54	10	10,63	162	10,86	172	9,58
Forellen, geräuchert												
EU	560	8,37	460	9,23	854	8,22	525	8,99	3.391	8,38	3.575	8,65
Drittländer	519	8,49	453	9,25	779	8,30	470	9,25	3.130	8,47	3.255	8,85
	41	6,85	7	7,68	76	7,43	55	6,72	262	7,27	320	6,58

1) ohne Heringsfilets, roh, paniert, gefroren

Quelle: Statistisches Bundesamt, Wiesbaden

AUSFUHR VON FISCHEREIERZEUGNISSEN AUS DER BUNDESREPUBLIK DEUTSCHLAND

TABELLE 9

- PRODUKTGEWICHT -

BLE -523-	Berichtsmonat MAI 2009		Vorjahresmonat MAI 2008		Vormonat APRIL 2009		Vorjahresmonat APRIL 2008		Fortschreibung 01.01.-31.05.09		Fortschreibung 01.01.-31.05.08	
	T	EUR/KG	T	EUR/KG	T	EUR/KG	T	EUR/KG	T	EUR/KG	T	EUR/KG
INSGESAMT 1)	29.119	3,40	38.617	2,82	27.269	3,61	44.329	2,65	167.087	3,21	225.838	2,61
EU	27.282	3,37	36.460	2,76	26.082	3,57	42.767	2,57	159.815	3,15	215.221	2,55
Drittländer	1.838	3,84	2.157	3,91	1.187	4,42	1.562	4,63	7.272	4,54	10.617	3,82
SEEFISCHE frisch	5.031	1,35	5.386	1,21	2.505	2,46	8.052	0,91	23.964	1,20	37.609	0,96
EU	4.935	1,35	5.379	1,20	2.505	2,45	8.049	0,90	23.865	1,20	37.596	0,95
Drittländer	96	1,39	6	7,66	0	.	3	23,21	99	1,89	13	13,70
SEEFISCHE ausg. Filets, lebend, frisch	4.513	1,00	5.064	1,03	1.934	1,95	7.753	0,75	21.396	0,86	35.980	0,78
EU	4.417	1,00	5.063	1,02	1.934	1,95	7.752	0,75	21.298	0,85	35.976	0,78
Drittländer	96	1,38	1	22,50	0	.	1	43,64	98	1,80	5	25,32
SEEFISCHFILET frisch	518	4,37	321	4,15	571	4,16	299	4,97	2.568	4,05	1.629	4,88
EU	517	4,37	316	4,12	571	4,16	297	4,94	2.567	4,05	1.620	4,86
Drittländer	0	.	6	5,54	0	.	2	10,00	1	13,75	9	7,50
SEEFISCHE gefroren	3.456	3,05	7.794	2,08	3.426	3,42	8.597	2,37	28.846	2,78	61.241	1,64
EU	2.997	3,23	7.038	2,11	3.313	3,41	8.194	2,34	27.310	2,77	56.733	1,61
Drittländer	458	1,88	756	1,81	114	3,87	403	3,01	1.536	2,99	4.509	2,07
SEEFISCHE ausg. Filets u. Fleisch, gefr.	782	1,55	3.438	0,81	480	1,65	2.722	0,74	9.635	1,23	35.509	0,64
EU	412	1,71	2.836	0,69	441	1,54	2.413	0,52	8.528	1,07	32.247	0,55
Drittländer	370	1,38	601	1,36	39	2,95	309	2,47	1.107	2,47	3.262	1,52
SEEFISCHFLEISCH gefroren	327	1,79	175	1,66	99	2,04	146	1,70	1.254	1,87	809	1,47
EU	326	1,78	172	1,65	99	2,04	146	1,70	1.254	1,87	803	1,46
Drittländer	0	.	3	2,31	0	.	0	3,75	1	3,75	6	3,05
SEEFISCHFILET gefroren	2.347	3,72	4.181	3,14	2.848	3,77	5.730	3,17	17.957	3,68	24.924	3,08
EU	2.259	3,72	4.029	3,13	2.773	3,75	5.635	3,14	17.529	3,66	23.683	3,05
Drittländer	88	3,95	152	3,59	75	4,35	95	4,75	428	4,35	1.241	3,51

1) Alle Fischereierzeugnisse

Quelle: Statistisches Bundesamt, Wiesbaden

AUSFUHR VON SEEFISCH, FRISCH AUS DER BUNDESREPUBLIK DEUTSCHLAND

TABELLE 9.1

-PRODUKTGEWICHT-

	Berichtsmonat MAI 2009		Vorjahresmonat MAI 2008		Vormonat APRIL 2009		Vorjahresmonat APRIL 2008		Fortschreibung 01.01.-31.05.09		01.01.-31.05.08	
	T	EUR/KG	T	EUR/KG	T	EUR/KG	T	EUR/KG	T	EUR/KG	T	EUR/KG
BLE -523-												
SEEFISCHE ausg. Filets, lebend, frisch	4.513	1,00	5.064	1,03	1.934	1,95	7.753	0,75	21.396	0,86	35.980	0,78
EU	4.417	1,00	5.063	1,02	1.934	1,95	7.752	0,75	21.298	0,85	35.976	0,78
Drittländer	96	1,38	1	22,50	0	.	1	43,64	98	1,80	5	25,32
Kabeljau frisch	641	1,57	379	3,05	901	1,68	719	2,01	2.991	1,87	2.832	2,54
EU	561	1,60	379	3,05	901	1,68	719	2,01	2.911	1,88	2.832	2,54
Drittländer	80	1,36	0	.	0	.	0	.	80	1,36	0	.
Köhler frisch	638	1,00	795	0,72	176	1,12	1.104	0,73	2.699	0,94	4.745	0,85
EU	625	1,01	795	0,72	176	1,12	1.104	0,73	2.685	0,95	4.745	0,85
Drittländer	13	0,67	0	.	0	.	0	.	13	0,67	0	.
Rotbarsch frisch	34	2,92	17	2,92	23	3,08	10	2,81	84	3,13	32	3,09
EU	32	3,01	17	2,92	23	3,08	10	2,81	82	3,17	32	3,09
Drittländer	1	0,71	0	.	0	.	0	.	1	0,71	0	.
Schellfisch frisch	25	2,43	38	1,75	10	1,63	66	1,50	155	1,75	201	1,73
EU	24	2,48	38	1,75	10	1,63	66	1,50	155	1,76	201	1,73
Drittländer	1	0,00	0	.	0	.	0	.	1	0,00	0	.
Scholle frisch	100	1,71	247	1,97	62	1,09	137	1,91	539	1,34	801	1,87
EU	100	1,71	247	1,97	62	1,09	137	1,91	539	1,34	801	1,87
Drittländer	0	.	0	.	0	.	0	.	0	.	0	.
SEEFISCHFILET frisch	518	4,37	321	4,15	571	4,16	299	4,97	2.568	4,05	1.629	4,88
EU	517	4,37	316	4,12	571	4,16	297	4,94	2.567	4,05	1.620	4,86
Drittländer	0	.	6	5,54	0	.	2	10,00	1	13,75	9	7,50
Kabeljaufilet frisch	25	7,43	3	7,50	30	7,87	13	7,56	170	7,68	74	8,46
EU	25	7,43	1	8,89	30	7,87	12	7,54	170	7,66	71	8,49
Drittländer	0	.	2	6,84	0	.	1	8,00	0	.	3	7,78
Köhlerfilet frisch	3	3,21	6	3,77	4	3,43	5	3,46	24	3,43	54	4,07
EU	3	3,21	3	3,45	4	3,43	5	3,46	24	3,43	51	4,07
Drittländer	0	.	3	4,06	0	.	0	.	0	.	3	4,06
Rotbarschfilet frisch	1	7,78	1	5,00	8	6,67	2	7,00	12	6,61	10	6,02
EU	1	7,78	1	5,00	8	6,67	1	6,43	12	6,61	10	5,88
Drittländer	0	.	0	.	0	.	1	8,33	0	.	1	8,33

Quelle: Statistisches Bundesamt, Wiesbaden

AUSFUHR VON SEEFISCH, GEFROREN AUS DER BUNDESREPUBLIK DEUTSCHLAND

TABELLE 9. 2

-PRODUKTGEWICHT-

	Berichtsmonat MAI 2009		Vorjahresmonat MAI 2008		Vorjahresmonat APRIL 2009		Vorjahresmonat APRIL 2008		Fortschreibung 01.01.-31.05.09		Fortschreibung 01.01.-31.05.08	
	T	EUR/KG	T	EUR/KG	T	EUR/KG	T	EUR/KG	T	EUR/KG	T	EUR/KG
BLE -523-												
SEEFISCHE ausg. Filets u. Fleisch, gefr.												
EU	782	1,55	3.438	0,81	480	1,65	2.722	0,74	9.635	1,23	35.509	0,64
Drittländer	412	1,71	2.836	0,69	441	1,54	2.413	0,52	8.528	1,07	32.247	0,55
	370	1,38	601	1,36	39	2,95	309	2,47	1.107	2,47	3.262	1,52
Kabeljau gefroren												
EU	66	2,47	21	3,70	44	1,20			205	2,30	38	3,76
Drittländer	66	2,47	20	3,74	44	1,20			202	2,32	37	3,81
	0	.	1	2,00	0	.			4	1,14	1	2,00
Köhler gefroren												
EU	381	1,25	129	1,18	60	1,12	69	1,20	716	1,20	306	1,28
Drittländer	45	1,18	129	1,18	60	1,12	20	1,54	360	1,12	257	1,32
	336	1,26			0	.	49	1,07	356	1,27	49	1,07
Rotharsch gefroren												
EU	1	1,82	387	1,51	23	2,09	45	1,62	129	2,19	533	1,61
Drittländer	1	1,82	9	1,98	0	.	15	1,84	22	3,44	53	2,05
	0	.	379	1,50	23	2,08	30	1,50	107	1,93	479	1,56
Schw. Heilbutt gefroren												
EU	25	3,48	41	3,61	7	5,82	186	3,35	529	3,88	767	3,12
Drittländer	8	4,03	16	4,03	7	5,82	0	.	54	4,42	29	4,38
	18	3,24	25	3,35	0	.	186	3,35	475	3,82	738	3,07
Makrelen gefroren												
EU	101	1,42	579	1,13	279	1,24	222	1,39	6.324	0,97	10.175	1,00
Drittländer	94	1,43	431	1,26	276	1,24	221	1,38	6.259	0,97	8.310	1,02
	7	1,29	148	0,74	2	1,25	1	4,29	65	1,17	1.864	0,92
Stöcker gefroren												
EU	51	0,21			0	.			1.103	0,44	1.039	0,47
Drittländer	51	0,21			0	.			1.103	0,44	1.039	0,47
Blauer Wittling gefroren												
EU	8	0,38	2.121	0,31	5	0,20	2.091	0,31	116	0,43	22.059	0,29
Drittländer	8	0,38	2.083	0,30	5	0,20	2.052	0,30	58	0,35	21.963	0,29
	0	.	39	0,65	0	.	39	0,65	58	0,52	97	0,60

Quelle: Statistisches Bundesamt, Wiesbaden

AUSFUHR VON SEEFISCHFLEISCH, GEFROREN AUS DER BUNDESREPUBLIK DEUTSCHLAND

TABELLE 9.3

- PRODUKTGEWICHT -

BLE -523-	Berichtsmonat MAI 2009		Vorjahresmonat MAI 2008		Vormonat APRIL 2009		Vorjahresmonat APRIL 2008		Fortschreibung 01.01.-31.05.09		Fortschreibung 01.01.-31.05.08	
	T	EUR/KG	T	EUR/KG	T	EUR/KG	T	EUR/KG	T	EUR/KG	T	EUR/KG
SEEFISCHFLEISCH gefroren	327	1,79	175	1,66	99	2,04	146	1,70	1.254	1,87	809	1,47
EU	326	1,78	172	1,65	99	2,04	146	1,70	1.254	1,87	803	1,46
Drittländer	0	.	3	2,31	0	-			1	3,75	6	3,05
Kabeljauffleisch gefroren	7	5,56	5	2,04	9	4,56			40	4,22	40	1,74
EU	7	5,56	5	2,04	9	4,56			40	4,22	40	1,74
Drittländer												
Köhlerfleisch gefroren	0	#Zahl!			0	#Zahl!			6	3,67		
EU	0	.			0	-			6	3,67		
Drittländer												
Paz. Pollackfleisch gefroren	309	1,62	87	1,42	54	1,72	74	1,45	939	1,81	367	1,41
EU	309	1,62	87	1,42	54	1,72	74	1,45	939	1,81	367	1,41
Drittländer												
Seeteichfleisch gefroren	0	0,00	41	1,53	0	10,00	0	.	38	1,67	97	1,41
EU	0	.	41	1,53	0	10,00	0	.	38	1,67	97	1,41
Drittländer												

Quelle: Statistisches Bundesamt, Wiesbaden

AUSFUHR VON SEEFISCHFILET, GEFROREN AUS DER BUNDESREPUBLIK DEUTSCHLAND

TABELLE 9.4

- PRODUKTGEWICHT -

BLE -523-	Berichtsmonat MAI 2009		Vorjahresmonat MAI 2008		Vormonat APRIL 2009		Vorjahresmonat APRIL 2008		Fortschreibung 01.01.-31.05.09		Fortschreibung 01.01.-31.05.08	
	T	EUR/KG	T	EUR/KG	T	EUR/KG	T	EUR/KG	T	EUR/KG	T	EUR/KG
SEEFISCHFILET gefroren												
EU	2.347	3,72	4.181	3,14	2.848	3,77	5.730	3,17	17.957	3,68	24.924	3,08
Drittländer	88	3,95	152	3,59	75	4,35	95	4,75	17.529	3,66	23.683	3,05
Kabeljauffilet gefroren												
EU	272	5,42	499	5,90	433	5,42	729	6,02	3.828	4,86	3.145	5,49
Drittländer	270	5,40	491	5,86	431	5,42	722	6,00	3.796	4,85	2.877	5,63
	2	8,00	8	8,38	2	4,71	8	7,87	32	6,07	267	4,05
Köhlerfilet gefroren												
EU	133	3,11	249	2,91	141	3,46	157	3,24	713	3,31	1.159	2,85
Drittländer	109	3,24	226	2,96	139	3,45	157	3,24	669	3,32	677	3,06
	24	2,51	24	2,44	2	3,91			44	3,25	482	2,55
Rotbarschfilet gefroren												
EU	52	3,93	61	3,10	51	3,65	131	3,09	319	3,83	387	3,65
Drittländer	28	3,74	34	3,49	41	3,71	121	2,92	256	3,68	282	3,34
	24	4,17	28	2,62	11	3,43	10	5,20	63	4,44	106	4,48
Paz. Pollackfilet gefroren												
EU	1.335	3,13	2.412	2,42	1.592	3,11	3.472	2,38	9.788	3,07	14.829	2,35
Drittländer	1.319	3,13	2.393	2,41	1.548	3,09	3.436	2,37	9.631	3,06	14.715	2,35
	16	3,01	19	2,87	44	3,78	37	3,17	157	3,55	114	3,01
Seehechtfilet gefroren												
EU	210	3,37	389	3,10	228	3,58	534	2,97	1.522	3,46	2.188	3,09
Drittländer	200	3,37	373	3,08	226	3,59	529	2,96	1.475	3,47	2.111	3,09
	11	3,39	17	3,52	2	2,50	5	3,13	47	3,06	76	2,95
Makrelenfilet gefroren												
EU	2	3,81	17	3,63	3	5,45	7	3,66	48	4,23	37	3,73
Drittländer	2	3,81	8	3,63	3	5,45	2	3,64	23	4,08	20	3,79
	0	.	9	3,64	0	.	5	3,67	25	4,36	17	3,65

Quelle: Statistisches Bundesamt, Wiesbaden

AUSFUHR VON HERING, FRISCH, GEKÜHLT ODER GEFROREN AUS DER BUNDESREPUBLIK DEUTSCHLAND

TABELLE 9. 5

- PRODUKTGEWICHT -

	Berichtsmonat MAI 2009		Vorjahresmonat MAI 2008		Vormonat APRIL 2009		Vorjahresmonat APRIL 2008		Fortschreibung 01.01.-31.05.09		Fortschreibung 01.01.-31.05.08	
	T	EUR/KG	T	EUR/KG	T	EUR/KG	T	EUR/KG	T	EUR/KG	T	EUR/KG
HERINGE INSGESAMT 1)	2.193	2,00	2.615	2,02	3.360	1,80	6.246	1,20	16.751	1,74	20.247	1,51
EU	1.760	1,95	2.361	1,87	2.976	1,75	6.056	1,11	15.090	1,67	18.961	1,41
Drittländer	432	2,22	254	3,38	384	2,15	190	4,05	1.661	2,42	1.286	3,01
Heringe frisch:	3	4,19	506	1,08	15	1,05	3.668	0,46	1.497	0,90	8.116	0,57
EU	3	4,19	491	1,04	15	1,05	3.668	0,46	1.497	0,90	8.101	0,57
Drittländer			15	2,48							15	2,48
Heringe ausg. Fleisch u. Filets, frisch	3	2,59	162	0,41	15	0,73	3.096	0,28	908	0,45	5.944	0,26
EU	3	2,59	147	0,21	15	0,73	3.096	0,28	908	0,45	5.929	0,25
Drittländer			15	2,48							15	2,48
Heringfleisch frisch	0	15,00	344	1,39	0	.	572	1,48	589	1,60	2.172	1,43
EU	0	15,00	344	1,39	0	.	572	1,48	589	1,60	2.172	1,43
Drittländer												
Heringe gefroren:	681	1,06	244	0,95	1.209	1,08	200	0,83	5.579	0,86	2.075	0,84
EU	420	1,10	244	0,95	1.011	1,09	200	0,83	4.838	0,85	1.843	0,87
Drittländer	260	1,01			198	1,03			741	0,92	232	0,64
Heringe ausg. Fleisch u. Filets, gefr.	339	0,91	84	0,59	310	0,88	86	0,53	3.237	0,64	935	0,65
EU	79	0,57	84	0,59	112	0,61	86	0,53	2.499	0,56	703	0,65
Drittländer	260	1,01			198	1,03			739	0,92	232	0,63
Heringfleisch gefroren	125	1,07	78	1,16	375	0,97	51	1,02	1.169	0,99	432	1,02
EU	125	1,07	78	1,16	375	0,97	51	1,02	1.168	0,98	432	1,02
Drittländer	0	0,00			0	.			2	1,76		
Heringfilet gefroren	216	1,30	83	1,11	525	1,29	64	1,08	1.172	1,31	708	0,99
EU	216	1,30	83	1,11	525	1,29	64	1,08	1.172	1,31	708	0,99
Drittländer	0	#Zahl!			0	.			0	2,50		

1) Alle Heringserzeugnisse

Quelle: Statistisches Bundesamt, Wiesbaden

AUSFUHR VON SÜSSWASSERFISCHEN IN DIE BUNDESREPUBLIK DEUTSCHLAND
TABELLE 9.6
- PRODUKTGEWICHT -

	Berichtsmonat MAI 2009		Vorjahresmonat MAI 2008		Vormonat APRIL 2009		Vorjahresmonat APRIL 2008		Fortschreibung 01.01.-31.05.09		Fortschreibung 01.01.-31.05.08	
	T	EUR/KG	T	EUR/KG	T	EUR/KG	T	EUR/KG	T	EUR/KG	T	EUR/KG
BLE -523-												
SÜSSWASSERFISCHE INSG.	5.606	5,26	5.874	4,79	5.065	5,18	4.252	4,94	27.274	5,16	25.599	5,38
EU	5.440	5,15	5.660	4,67	4.927	5,00	4.103	4,85	26.478	5,03	24.639	5,28
Drittländer	166	8,86	214	7,91	138	11,45	149	7,51	797	9,69	960	7,94
LACHSE	4.163	5,51	4.627	4,82	3.903	5,22	3.301	5,16	20.907	5,27	18.661	5,75
EU	4.089	5,43	4.551	4,75	3.835	5,12	3.222	5,07	20.452	5,18	18.172	5,67
Drittländer	74	9,88	76	8,99	68	10,47	78	9,23	455	9,43	489	8,73
Lachse, ausg. Filet, frisch	2.505	3,98	3.135	3,51	2.396	3,78	1.779	3,00	12.226	3,59	9.650	3,38
EU	2.499	3,98	3.133	3,51	2.386	3,78	1.775	3,00	12.193	3,59	9.629	3,38
Drittländer	6	3,93	2	3,89	10	4,53	4	4,21	33	5,66	21	4,03
Lachsfilet frisch	433	6,42	245	5,49	255	6,33	215	4,67	1.584	6,04	925	5,22
EU	433	6,42	233	5,41	255	6,32	215	4,67	1.583	6,04	912	5,19
Drittländer	0	#Zahl!	13	7,09	0	16,67	0	5,00	1	8,57	13	7,05
Lachse, ausg. Filet, gefroren	20	4,80	77	2,71	31	5,78	4	3,72	328	3,65	346	3,35
EU	20	4,80	75	2,72	27	5,87	4	3,89	293	3,73	313	3,49
Drittländer	0	#Zahl!	2	2,35	4	5,14	1	2,86	35	3,02	33	2,13
Lachsfilet gefroren	621	6,83	472	5,90	787	6,20	660	6,55	3.528	6,34	3.288	6,63
EU	614	6,83	458	5,84	776	6,20	630	6,61	3.434	6,33	3.172	6,66
Drittländer	7	6,29	14	7,87	10	6,44	29	5,34	94	6,57	117	5,79
"andere" Süßwasserfische, Filet, frisch 1)	327	5,72	365	4,32	369	5,26	187	4,05	2.009	5,11	2.420	4,16
EU	313	5,30	361	4,25	366	5,18	186	3,95	1.976	4,95	2.402	4,07
Drittländer	14	14,86	4	11,32	3	14,24	2	14,71	33	14,91	19	15,24
"andere" Süßwasserfische, Filet, gefroren 2)	924	3,56	669	3,81	617	3,56	613	2,95	3.420	3,53	3.503	3,40
EU	893	3,48	636	3,63	597	3,50	557	2,84	3.303	3,45	3.271	3,27
Drittländer	31	6,01	34	7,13	20	5,32	56	4,04	118	5,88	233	5,24

1) Waren des KN-Codes 03041919

2) Waren des KN-Codes 03042919

Quelle: Statistisches Bundesamt, Wiesbaden

AUSFUHR AUSGEWÄHLTER FISCHINDUSTRIELLER FERTIGERZEUGNISSE AUS DER BUNDESREPUBLIK DEUTSCHLAND

- PRODUKTGEWICHT -

	Berichtsmonat MAY 2009		Vorjahresmonat MAY 2008		Vormonat APRIL 2009		Vorjahresmonat APRIL 2008		Fortschreibung 01.01.-31.05.09		01.01.-31.05.08	
	T	EUR/KG	T	EUR/KG	T	EUR/KG	T	EUR/KG	T	EUR/KG	T	EUR/KG
Heringskonserven und Halbfabrikate												
EU	1.489	2,42	1.794	2,45	2.024	2,24	2.341	2,37	9.378	2,39	9.796	2,41
Drittländer	1.323	2,21	1.554	2,30	1.846	2,13	2.151	2,23	8.552	2,26	8.773	2,28
	166	4,09	239	3,43	177	3,38	190	4,03	826	3,70	1.023	3,56
Thunfisch- und Bonitenkonserven												
EU	1.510	2,81	1.933	3,38	556	4,09	2.187	3,28	5.987	3,31	8.530	3,40
Drittländer	1.453	2,56	1.842	3,18	507	3,58	2.124	3,12	5.766	3,11	8.282	3,25
	56	9,45	91	7,30	49	9,37	63	8,82	221	8,49	248	8,18
Sardinenkonserven												
EU	66	3,52	469	3,15	106	2,76	553	2,73	1.059	3,46	2.493	2,85
Drittländer	51	3,24	413	3,18	92	2,50	523	2,68	990	3,40	2.321	2,82
	15	4,48	56	2,94	14	4,48	30	3,60	68	4,39	171	3,35
Tiefgefrorene, panierte Fischfilets 1)												
EU	4.117	3,53	6.578	2,93	5.095	3,29	6.916	3,07	28.066	3,30	34.986	3,01
Drittländer	3.905	3,51	6.317	2,87	5.006	3,26	6.677	3,03	27.106	3,27	33.941	2,97
	212	3,93	261	4,36	89	5,20	239	4,22	960	4,18	1.045	4,15
Andere Krebsiere, zuber. (inkl. Hummer)												
EU	305	8,11	356	7,74	330	7,89	367	7,75	1.654	7,93	1.865	7,88
Drittländer	217	7,86	305	7,89	303	7,95	303	7,87	1.373	7,74	1.477	8,12
	87	8,71	51	6,88	27	7,17	64	7,16	282	8,85	388	6,97
Weichtiere, zubereitet												
EU	391	2,41	453	3,24	234	2,89	396	3,15	1.616	3,05	2.050	3,22
Drittländer	378	2,35	392	3,11	228	2,84	365	3,06	1.479	2,94	1.878	3,15
	13	4,21	61	4,05	6	4,83	31	4,17	137	4,31	172	4,05
Krabben, zubereitet												
EU	46	6,23	89	4,26	25	6,75	87	4,68	237	5,38	416	5,22
Drittländer	45	6,11	89	4,24	25	6,68	87	4,61	235	5,31	415	5,17
	0	.	0	30,00	0	.	0	.	2	16,00	1	24,55
Räucherlachs												
EU	523	10,18	600	10,54	393	10,82	501	11,01	2.841	10,56	3.957	10,95
Drittländer	488	9,96	571	10,39	358	10,50	466	10,80	2.656	10,32	3.754	10,84
	35	13,25	29	13,53	36	14,10	35	13,81	186	14,05	203	12,90
Forellen, geräuchert												
EU	22	10,46	25	10,20	24	9,87	33	10,79	179	9,51	150	10,44
Drittländer	21	10,38	23	10,00	23	9,74	31	10,68	172	9,38	140	10,28
	1	13,33	2	12,63	0	.	2	12,50	7	12,57	10	12,76

1) ohne Heringsfilets, roh, paniert, gefroren

Quelle: Statistisches Bundesamt, Wiesbaden

Fänge deutscher Fischereifahrzeuge

Angaben in Tonnen Fanggewicht

Hinweis: Längenangaben der Fischereifahrzeuge in Meter über alles

Aal

Fanggebiet	Zone	Große Hoch-seefischerei	Kleine Hochsee- und Küstenfischerei			Gesamt
			ab 20,0 m	10,0 bis 19,99m	bis 9,99 m	
III	EG			4	7	11
IV EG	EG					0
Gesamt:		0	0	4	7	11

Blauer Wittling

Fanggebiet	Zone	Große Hoch-seefischerei	Kleine Hochsee- und Küstenfischerei			Gesamt
			ab 20,0 m	10,0 bis 19,99m	bis 9,99 m	
Spitzbergen	NSP					0
II a	A					0
II a, III, IV (EG) (Nordsee)	EG					0
Vb, VI, VII	EG	5.023				5.023
VIII a, b, d	EG					0
VIII e (westliche Biskaya)	EG					0
XII	EG					0
Farøer	FAR					0
Norwegen nördl. 62° N, Jan Mayen	NN					0
I, VI, VII, XII, XIV	A					0
Grönland XIV, V, XII	GD					0
Gesamt:		5.023	0	0	0	5.023

Plattfische unsortiert außer Scholle und Seezunge

Fanggebiet	Zone	Große Hoch-seefischerei	Kleine Hochsee- und Küstenfischerei			Gesamt
			ab 20,0 m	10,0 bis 19,99m	bis 9,99 m	
III	EG			3	5	8
IV (alle Zonen)	EG		28	1		29
Gesamt:		0	28	4	5	37

Flunder/ Strubbutt

Fanggebiet	Zone	Große Hoch-seefischerei	Kleine Hochsee- und Küstenfischerei			Gesamt
			ab 20,0 m	10,0 bis 19,99m	bis 9,99 m	
III	EG		136	291	100	527
IV (alle Zonen)	EG		32	6		38
Gesamt:		0	168	297	100	565

Garnelen

Fanggebiet	Zone	Große Hoch-seefischerei	Kleine Hochsee- und Küstenfischerei			Gesamt
			ab 20,0 m	10,0 bis 19,99m	bis 9,99 m	
III	EG			12	4	16
IV (alle Zonen)	EG		1.037	5.358	5	6.400
Gesamt:		0	1.037	5.370	9	6.416

Goldlachs (Glasauge)

Fanggebiet	Zone	Große Hoch-seefischerei	Kleine Hochsee- und Küstenfischerei			Gesamt
			ab 20,0 m	10,0 bis 19,99m	bis 9,99 m	
II a (EG), IV (alle Zonen)	EG					0
V	EG					0
VI, VII	EG	115				115
Island	IS					0
Farøer	FAR					0
Gesamt:		115	0	0	0	115

Grenadier

Fanggebiet	Zone	Große Hoch-seefischerei	Kleine Hochsee- und Küstenfischerei			Gesamt
			ab 20,0 m	10,0 bis 19,99m	bis 9,99 m	
Grönland XIV, V, XII	GD	14				14
Grönland NAFO-1	NFGD					0
VII	EG					0
Gesamt:		14	0	0	0	14

Hai

Fanggebiet	Zone	Große Hoch-seefischerei	Kleine Hochsee- und Küstenfischerei			Gesamt
			ab 20,0 m	10,0 bis 19,99m	bis 9,99 m	
II a (EG), IV (alle Zonen)	EG					0
V EG	EG					0
VI EG	EG					0
VII EG	EG					0
VIII EG	EG					0
Island	IS					0
XII	A					0
Grönland XIV, V, XII	GD					0
Gesamt:		0	0	0	0	0

Hering

Fanggebiet	Zone	Große Hoch-seefischerei	Kleine Hochsee- und Küstenfischerei			Gesamt
			ab 20,0 m	10,0 bis 19,99m	bis 9,99 m	
Spitzbergen	NSP					0
I, II (einschl. Norwegen)	EG					0
III b, c, d (Ostsee)	EG		4.986	7.965	3.429	16.380
IIIa (Skagerak und Kattegat)	EG					0
IVa, IV b (alle Zonen)	EG					0
IVc, VII d	EG					0
V b (EG), VI a Nord, VI b	EG					0
VII d-k	EG					0
II a	A					0
Gesamt:		0	4.986	7.965	3.429	16.380

Holzmakrele

Fanggebiet	Zone	Große Hoch-seefischerei	Kleine Hochsee- und Küstenfischerei			Gesamt
			ab 20,0 m	10,0 bis 19,99m	bis 9,99 m	
II a, IV (EG) (Nordsee)	EG	1.306	1			1.307
V b, VI, VII, VIII a, b, d, e	EG	9.374				9.374
III b, c, d (Ostsee)	EG			58		58
Mauretanien	MAU					0
südpazifischer Ozean	A	24.056				24.056
Gesamt:		34.736	1	58	0	34.795

Kabeljau

Fanggebiet	Zone	Große Hoch-seefischerei	Kleine Hochsee- und Küstenfischerei			Gesamt
			ab 20,0 m	10,0 bis 19,99m	bis 9,99 m	
III a Nord (Skagerrak) (alle Zonen)	EG		24	3		27
III a Süd (Kattegat)	EG					0
III b, c, d (EG) (Ostsee)	EG		2.650	2.207	221	5.078
IIa (EG), IV (alle Zonen) (Nordsee)	EG	2	978	110		1090
(dav. Norw.)			(304)			(304)
Vb, VI	EG					0
(dav. V b, VI a)						()
I, II	A					0
NAFO außerh. nationaler Gewässer 2J/2KL	NF					0
NAFO außerh. nationaler Gewässer 3NO	NF					0
NAFO außerh. nationaler Gewässer 3M	NF					0
Faröer (Quote gemeinsam mit Schellfisch)	FAR					0
Norwegen nördl. 62° N, Jan Mayen	NN	3.829				3.829
Spitzbergen	NSP	1.805				1.805
Grönland XIV, V, XII	GD	4				4
Grönland NAFO-1	NFGD					0
Island V	IS					0
Gesamt:		5.640	3.652	2.320	221	11.833

Kaisergranat

Fanggebiet	Zone	Große Hoch-seefischerei	Kleine Hochsee- und Küstenfischerei			Gesamt
			ab 20,0 m	10,0 bis 19,99m	bis 9,99 m	
IIIa, III b, c, d (EG)	EG			4		4
II a, IV (EG) (Nordsee)	EG		145	1		146
VI EG	EG					0
Gesamt:		0	145	5	0	150

Katfisch

Fanggebiet	Zone	Große Hoch-seefischerei	Kleine Hochsee- und Küstenfischerei			Gesamt
			ab 20,0 m	10,0 bis 19,99m	bis 9,99 m	
IIa (EG), III, IV (alle Zonen)	EG	6	10			16
Spitzbergen	NSP					0
Norwegen nördl. 62 ° N, Jan Mayen	NN					0
Grönland XIV, V, XII	GD					0
Island	IS					0
Gesamt		6	10	0	0	16

Knurrhahn

Fanggebiet	Zone	Große Hoch-seefischerei	Kleine Hochsee- und Küstenfischerei			Gesamt
			ab 20,0 m	10,0 bis 19,99m	bis 9,99 m	
IV (alle Zonen)	EG		39	1		40
III a	EG					0
Gesamt:		0	39	1	0	40

Lachs

Fanggebiet	Zone	Große Hoch-seefischerei	Kleine Hochsee- und Küstenfischerei			Gesamt
			ab 20,0 m	10,0 bis 19,99m	bis 9,99 m	
III b, c, d (EG) (Ostsee) (Anzahl)				1	1	2
III b, c, d (EG) (Ostsee) (Gewicht in t.)	EG					0
Gesamt:		0	0	0	0	0

Leng

Fanggebiet	Zone	Große Hoch-seefischerei	Kleine Hochsee- und Küstenfischerei			Gesamt
			ab 20,0 m	10,0 bis 19,99m	bis 9,99 m	
II a EG	EG					0
IV (alle Zonen)	EG	1	33	1		35
III, V, VI (EG)	EG		6			6
VII (EG)	EG		6			6
Farøer	FAR					0
Norwegen nördl. 62 ° N, Jan Mayen	NN	8				8
Gesamt		9	45	1	0	55

Limande

Fanggebiet	Zone	Große Hoch-seefischerei	Kleine Hochsee- und Küstenfischerei			Gesamt
			ab 20,0 m	10,0 bis 19,99m	bis 9,99 m	
III	EG		2			2
IV (alle Zonen)	EG		33			33
Gesamt:		0	35	0	0	35

Lumb

Fanggebiet	Zone	Große Hoch-seefischerei	Kleine Hochsee- und Küstenfischerei			Gesamt
			ab 20,0 m	10,0 bis 19,99m	bis 9,99 m	
V EG, VI, VII	EG					0
IIa (EG), IV (alle Zonen)	EG		1			1
Farøer	FAR					0
Gesamt:		0	1	0	0	1

Makrele

Fanggebiet	Zone	Große Hoch-seefischerei	Kleine Hochsee- und Küstenfischerei			Gesamt
			ab 20,0 m	10,0 bis 19,99m	bis 9,99 m	
II (ohne EG) V b, VI, VII, VIII a, b, d, e,	EG	10.287				10.287
VIII c	EG					0
IIa (EG), III, IV (alle Zonen)	EG		18			18
Mauretanien	MAU					0
südpazifischer Ozean	A	3.873				
Gesamt:		14.160	18	0	0	10.305

Miesmuscheln

Fanggebiet	Zone	Große Hoch-seefischerei	Kleine Hochsee- und Küstenfischerei			Gesamt
			ab 20,0 m	10,0 bis 19,99m	bis 9,99 m	
III	EG			325	1	326
IV (alle Zonen)	EG		325			325
VIII c	EG					0
Gesamt:		0	325	325	1	651

Pilchard

Fanggebiet	Zone	Große Hoch-seefischerei	Kleine Hochsee- und Küstenfischerei			Gesamt
			ab 20,0 m	10,0 bis 19,99m	bis 9,99 m	
Mauretanien	MAU					0
VI, VII, VIII	EG					0
Gesamt:		0	0	0	0	0

Pollack

Fanggebiet	Zone	Große Hoch-seefischerei	Kleine Hochsee- und Küstenfischerei			Gesamt
			ab 20,0 m	10,0 bis 19,99m	bis 9,99 m	
II a (EG), IV (alle Zonen)	EG		18	6		24
III	EG		3	1		4
VI	EG					0
Norwegen nördl. 62 ° N, Jan Mayen	NN					0
Gesamt:		0	21	7	0	28

Rochen

Fanggebiet	Zone	Große Hoch-seefischerei	Kleine Hochsee- und Küstenfischerei			Gesamt
			ab 20,0 m	10,0 bis 19,99m	bis 9,99 m	
II a (EG), IV (alle Zonen)	EG		10	2		12
V b, VI, VII	EG					0
Grönland XIV, V, XII (pelagisch)	GD					0
Island	IS					0
Gesamt:		0	10	2	0	12

Rotbarsch

Fanggebiet	Zone	Große Hoch-seefischerei	Kleine Hochsee- und Küstenfischerei			Gesamt
			ab 20,0 m	10,0 bis 19,99m	bis 9,99 m	
II a (EG)	EG					0
II a	A					0
IV (alle Zonen)	EG					0
VI EG	EG					0
VII	EG					0
XII, XIV	A					0
Farøer	FAR					0
Grönland NAFO-1	NFGD					0
Grönland XIV, V, XII (Grund.)	GD	18				18
Grönland XIV, V, XII (pelagisch)	GD					0
NAFO außerh. nationaler Gewässer	A					0
Norwegen nördl. 62 ° N, Jan Mayen	NN	78				78
Spitzbergen	NSP					0
Gesamt:		96	0	0	0	96

Rotzunge

Fanggebiet	Zone	Große Hoch-seefischerei	Kleine Hochsee- und Küstenfischerei			Gesamt
			ab 20,0 m	10,0 bis 19,99m	bis 9,99 m	
IV	EG		3			3
IV	N					0
III	EG					0
Gesamt:		0	3	0	0	3

Sardelle

Fanggebiet	Zone	Große Hoch-seefischerei	Kleine Hochsee- und Küstenfischerei			Gesamt
			ab 20,0 m	10,0 bis 19,99m	bis 9,99 m	
III	EG					0
Mauretanien	MAU					0
Gesamt:		0	0	0	0	0

Sardinella

Fanggebiet	Zone	Große Hoch-seefischerei	Kleine Hochsee- und Küstenfischerei			Gesamt
			ab 20,0 m	10,0 bis 19,99m	bis 9,99 m	
Mauretanien	MAU					0
Gesamt:		0	0	0	0	0

Scharbe/ Raue Scharbe

Fanggebiet	Zone	Große Hoch-seefischerei	Kleine Hochsee- und Küstenfischerei			Gesamt
			ab 20,0 m	10,0 bis 19,99m	bis 9,99 m	
IIIa; III b, c, d (Ostsee)	EG		37	165	49	251
IV (alle Zonen)	EG		184	8		192
VII	EG					0
Island	IS					0
Spitzbergen	NSP					0
Gesamt:		0	221	173	49	443

Schellfisch

Fanggebiet	Zone	Große Hoch-seefischerei	Kleine Hochsee- und Küstenfischerei			Gesamt
			ab 20,0 m	10,0 bis 19,99m	bis 9,99 m	
IIIa (alle Zonen); III b, c, d (Ostsee)	EG		27			27
IIa (EG), IV(alle Zonen) (Nordsee) (dav. Norw.)	EG	15	180	2		197
Vb,VI (dav.Vb, VIa)	EG		(77)			(77)
Farøer	FAR					0
Norwegen nördl. 62 ° N, Jan Mayen	NN	594				594
Spitzbergen	NSP	220				220
Gesamt:		829	207	2	0	1.038

Scholle

Fanggebiet	Zone	Große Hoch-seefischerei	Kleine Hochsee- und Küstenfischerei			Gesamt
			ab 20,0 m	10,0 bis 19,99m	bis 9,99 m	
III a Nord (Skagerrak)	EG		6			6
III a Süd (Kattegat)	EG		2			2
III b, c, d (Ostsee)	EG		28	87	10	125
IIa (EG), IV (alle Zonen) (Nordsee) (dav. Norw.)	EG		1.392	18		1.410
Gesamt:		0	1.428	105	10	1.543

Schwarzer Heilbutt

Fanggebiet	Zone	Große Hoch-seefischerei	Kleine Hochsee- und Küstenfischerei			Gesamt
			ab 20,0 m	10,0 bis 19,99m	bis 9,99 m	
Grönland XIV, V, XII	GD	3.334				3.334
Grönland NAFO-1	NFGD	161				161
Norwegen nördl. 62 ° N, Jan Mayen	NN					0
Spitzbergen	NSP	11				11
Gesamt:		3.506	0	0	0	3.506

Seelachs

Fanggebiet	Zone	Große Hoch-seefischerei	Kleine Hochsee- und Küstenfischerei			Gesamt
			ab 20,0 m	10,0 bis 19,99m	bis 9,99 m	
IIa (EG), III, IV (alle Zonen) (dav. Norw.)	EG	1.337	8.622	1		9.960
Vb, VI	EG	298				298
Farøer	FAR					0
Norwegen nördl. 62 ° N, Jan Mayen	NN	1.859				1.859
Spitzbergen	NSP					0
Grönland XIV, V, XII	GD					0
Südpazifischer Ozean	A	621				621
Gesamt:		4.115	8.622	1	0	12.738

Seehecht

Fanggebiet	Zone	Große Hoch-seefischerei	Kleine Hochsee- und Küstenfischerei			Gesamt
			ab 20,0 m	10,0 bis 19,99m	bis 9,99 m	
IIa (EG), IV (alle Zonen) (Nordsee)	EG		64			64
III a, III b, c, d (EG)	EG		4			4
VI	EG					0
Norwegen nördl. 62 ° N, Jan Mayen	NN					0
Gesamt:		0	68	0	0	68

Seeteufel

Fanggebiet	Zone	Große Hoch-seefischerei	Kleine Hochsee- und Küstenfischerei			Gesamt
			ab 20,0 m	10,0 bis 19,99m	bis 9,99 m	
III a EG	EG					0
II a (EG), IV (alle Zonen)	EG		219			219
Vb, VI	EG		211			211
VII, VIII	EG		93			93
Gesamt:		0	523	0	0	523

Seezunge

Fanggebiet	Zone	Große Hoch-seefischerei	Kleine Hochsee- und Küstenfischerei			Gesamt
			ab 20,0 m	10,0 bis 19,99m	bis 9,99 m	
IIIa; III b, c, d (EG)	EG		7	7		14
II (EG), IV (alle Zonen) (Nordsee)	EG		207	106		313
Gesamt:		0	214	113	0	327

Sonstige Fische

Fanggebiet	Zone	Große Hoch-seefischerei	Kleine Hochsee- und Küstenfischerei			Gesamt
			ab 20,0 m	10,0 bis 19,99m	bis 9,99 m	
Andere Arten Norwegen IV	EG	7				7
II a (EG)	EG					0
III a Süd	EG					0
III a Nord	EG		26			26
III b, c, d (EG)	EG			94	618	712
IV (alle Zonen)	EG		12.225	1		12.226
V (EG)	EG					0
VI (EG)	EG		63			63
VII (EG)	EG		39			39
VIII (EG)	EG					0
IX (EG)	EG					0
XII (EG)	EG		31			31
XII, XIV	A		1			1
Grönland XIV, V, XII	GD					0
Island V	IS					0
Mauretanien	MAU					0
NAFO außerh. nationaler Gewässer	NF					0
Norwegen nördl. 62 ° N, Jan Mayen	NN					0
Spitzbergen	NSP					0
südpazifischer Ozean	A	95				95
Gesamt:		102	12.385	95	618	13.200

Sprotte

Fanggebiet	Zone	Große Hoch-seefischerei	Kleine Hochsee- und Küstenfischerei			Gesamt
			ab 20,0 m	10,0 bis 19,99m	bis 9,99 m	
III b, c, d (Ostsee)	EG		18.059	3.008		21.067
VII d, e	EG					0
IIa (EG), IV (EG) (Nordsee)	EG		1.449			1.449
Gesamt:		0	19.508	3.008	0	22.516

Steinbutt

Fanggebiet	Zone	Große Hoch-seefischerei	Kleine Hochsee- und Küstenfischerei			Gesamt
			ab 20,0 m	10,0 bis 19,99m	bis 9,99 m	
III	EG		4	31	20	55
IV (alle Zonen)	EG		108	7		115
VI, VII	EG					0
Gesamt:		0	112	38	20	170

Stint

Fanggebiet	Zone	Große Hoch-seefischerei	Kleine Hochsee- und Küstenfischerei			Gesamt
			ab 20,0 m	10,0 bis 19,99m	bis 9,99 m	
II a (EG), IIIa, IV (alle Zonen)	EG					0
III b, c, d (Ostsee)	EG					0
Gesamt		0	0	0	0	0

Taschenkrebs

Fanggebiet	Zone	Große Hoch-seefischerei	Kleine Hochsee- und Küstenfischerei			Gesamt
			ab 20,0 m	10,0 bis 19,99m	bis 9,99 m	
IIIa; III b, c, d (Ostsee)	EG					0
II a (EG), IV (alle Zonen)(Nordsee)	EG		38	26		64
V, VI, VII	EG					0
Gesamt		0	38	26	0	64

Tintenfisch

Fanggebiet	Zone	Große Hoch-seefischerei	Kleine Hochsee- und Küstenfischerei			Gesamt
			ab 20,0 m	10,0 bis 19,99m	bis 9,99 m	
II a (EG), III, IV (alle Zonen)(Nordsee)	EG	1				1
Gesamt		1	0	0	0	1

Thunartige Fische

Fanggebiet	Zone	Große Hoch-seefischerei	Kleine Hochsee- und Küstenfischerei			Gesamt
			ab 20,0 m	10,0 bis 19,99m	bis 9,99 m	
Mauretaniens	MAU					0
Gesamt		0	0	0	0	0

Weißer Heilbutt

Fanggebiet	Zone	Große Hoch-seefischerei	Kleine Hochsee- und Küstenfischerei			Gesamt
			ab 20,0 m	10,0 bis 19,99m	bis 9,99 m	
II a (EG), III, IV (alle Zonen)	EG		10			10
V (EG)	EG					0
Farøer	FAR					0
Grönland XIV, V, XII	GD	6				6
Island	IS					0
Norwegen nördl. 62 ° N, Jan Mayen	NN	8				8
Gesamt		14	10	0	0	24

Wittling

Fanggebiet	Zone	Große Hoch-seefischerei	Kleine Hochsee- und Küstenfischerei			Gesamt
			ab 20,0 m	10,0 bis 19,99m	bis 9,99 m	
III a	EG					0
III b ,c ,d (Ostsee)	EG		29	197	2	228
II a (EG), IV (alle Zonen)	EG		80			80
(dav. Norw.)			(6)			(6)
Farøer	FAR					0
Vb, VI	EG					0
XII, XIV	A					0
Gesamt		0	109	197	2	308

Zusammenfassung:

Fanggebiet	Zone	Große Hoch-seefischerei	Kleine Hochsee- und Küstenfischerei			Gesamt
			ab 20,0 m	10,0 bis 19,99m	bis 9,99 m	
EG-Meer einschl. Norw. IV	EG	27.772	53.968	20.117	4.471	106.328
Außerhalb nationaler Zonen	A	28.550	1	0	0	1
Gewässer der Farøer	FAR	0	0	0	0	0
NAFO außerh. nationaler Gewässer	NF-A	0	0	0	0	0
Gewässer Grönland NAFO-1	NFGD	161	0	0	0	161
Grönländische Gewässer	GD	3.376	0	0	0	3.376
Isländische Gewässer	IS	0	0	0	0	0
Gewässer Norwegens nördl. 62°	NN	6.376	0	0	0	6.376
Gewässer Norwegen Spitzbergen	NSP	2.036	0	0	0	2.036
Gewässer Mauretaniens	MAU	0	0	0	0	0
Gesamt		68.271	53.969	20.117	4.471	146.828

1. Quotierte Arten- EG-Meer einschl. Norw. IV und außerhalb von Drittlandstaaten

Angaben in Tonnen Fanggewicht

Gebiet	Quoten 2009			Ausnutzung 2009 vorläufig				
	Gesamt	Hochsee	Kutter	Hochsee	Kutter	Gesamt	%	Rest
IIIa Nord (alle Zonen) COD/03AN	83	0	83	0	11	11	13,3	72
IIIa Süd COD/03AS	6	0	6	0	0	0	0,0	6
IV, IIa (EG) COD/2A3AX4	2.636	3	2.633	2	726	728	27,6	1.908
davon Norwegen COD*04N- (EL) MARGIN 3.100				0	285	285		
Vb, VI, XII, XIV COD/561214	4	allgemeine Quote (4)		0	0	0	0,0	4
davon Vb (EG), VIa COD*5BC6A (EL) MARGIN 4				0	0	0		

- (1) 16 t von GBR an H 19.02.09
 (2) 6 t von H an K 26.02.09
 (3) 314 t von H, 36 t von K an BEL 13.03.09
 (4) 100 t von K an GBR 31.05.09
 (5) 30 t von K an GBR 08.06.09

Gebiet	Quoten 2009			Ausnutzung 2009 vorläufig				
	Gesamt	Hochsee	Kutter	Hochsee	Kutter	Gesamt	%	Rest
IIIb, c, d (EG)	7.538	0	7.538		4.354	4.354	57,8	3.184
(4) davon westliche Ostsee (22-24) COD/3BC+24	3.987	0	3.987		1.886	1.886	47,3	2.101
(1)(2)(3)(5) davon östliche Ostsee (25-32) COD/3DX32	3.551	0	3.551		2.468	2.468	69,5	1.083

- (1) 100 t an POL 17.02.09
 (2) 150 t an POL 22.04.09
 (3) 227 t von DNK an K 29.04.09
 (4) 500 t von POL an K 22.05.09
 (5) 500 t von K an POL 25.05.09

Gebiet	Quoten 2009			Ausnutzung 2009 vorläufig				
	Gesamt	Hochsee	Kutter	Hochsee	Kutter	Gesamt	%	Rest
IIIa, b, c, d HAD/3A/BCD	118	0	118	0	9	9	7,6	109
(1) IIIa (EG), IV HAD/2AC4	981	57	924	15	100	115	11,7	866
davon Norwegen HAD*04N- (EL) MARGIN 1.061				0	73	73		
Vb, XII, XIV HAD/6B1214	16	allgemeine Quote (16)		0	0	0	0,0	16
Vb, VIa (EG) HAD/5BC6A	5	allgemeine Quote (5)		0	0	0	0,0	5

- (1) 80 t von H an POL 31.03.09

Gebiet	Quoten 2009			Ausnutzung 2009 vorläufig				
	Gesamt	Hochsee	Kutter	Hochsee	Kutter	Gesamt	%	Rest
(1)(2)(3)(4)(5) IIIa (EG), III (EG), IV POK/2A34	13.832	1.603	12.229	1.337	6.942	8.279	59,9	5.553
(6)(7)(8)(9) Vb, VI, XII, XIV POK/561214	821	328	493	298		298	36,3	523

- (1) 383 t von H an K 26.02.09
 (2) 900 t von POL an H 04.03.09
 (3) 30 t von BEL an K 11.03.09
 (4) 100 t von K an H 16.03.09 (im Rahmen Belgientausch)
 (5) 69 t von H an GBR 06.04.09
 (6) 296 t von K an DNK 30.04.09
 (7) 40 t von GBR 14.05.09
 (8) 20 t von GBR 04.06.09
 (9) 20 t von GBR 09.06.09

Gebiet	Quoten 2009			Ausnutzung 2009 vorläufig				
	Gesamt	Hochsee	Kutter	Hochsee	Kutter	Gesamt	%	Rest
(1)(2)(3) VIIa, b, d, e (POL/8ABDE)	4	0	4				0,0	4

- (1) 1 t von GBR 14.05.09
 (2) 1 t von GBR 08.06.09
 (3) 2 t von GBR 04.06.09

Gebiet	Quoten 2009			Ausnutzung 2009 vorläufig				
	Gesamt	Hochsee	Kutter	Hochsee	Kutter	Gesamt	%	Rest
(1)(2)(3)(4) IIIa (EG), IV WHG/2AC4	171	allgemeine Quote (171)			39	39	22,8	132
davon Norwegen WHG*04N- (EL) MARGIN 303					6	6		
Vb (EG), VI, XII, XIV WHG/51214	4	allgemeine Quote (4)					0,0	4

- (1) 50 t an GBR 20.02.09
 (2) 2 t an GBR 14.05.09
 (3) 40 t an GBR 09.06.09
 (4) 40 t an GBR 10.06.09

Gebiet	Quoten 2009			Ausnutzung 2009 vorläufig				
	Gesamt	Hochsee	Kutter	Hochsee	Kutter	Gesamt	%	Rest
(1)(2)(3) IIIa Nord PLE/03AN	37	0	37				0,0	37
IIIa Süd PLE/03AS	23	0	23		1	1	4,3	22
(5) IIIa (EG), IV PLE/2A3AX4	3.049	0	3.049		976	976	32,0	2.073
davon Norwegen PLE*04N (EL) MARGIN 3.035					8	8		-8
III b, c, d (EG) PLE/3BCD-C	242	0	242		104	104	43,0	138

- (1) 5 t von GBR an K 19.02.09
 (2) 60 t von K an NLD 23.02.09
 (3) 29 t von NLD an K 27.02.09
 (4) 20 t von GBR an K 04.06.09
 (5) 20 t von GBR an K 08.06.09

Gebiet	Quoten 2009			Ausnutzung 2009 vorläufig				
	Gesamt	Hochsee	Kutter	Hochsee	Kutter	Gesamt	%	Rest
(1)(2)(3) IIIa, b, c, d (EG) SOL/3A/BCD	39	0	39		9	9	23,1	30
III, IV (alle Zonen) SOL/24	602	0	602		249	249	41,4	353

- (1) 150 t von K an GBR 23.02.09
 (2) 25 t von K an NLD 23.02.09
 (3) 150 t von K an BEL 13.03.09

Gebiet	Quoten 2009			Ausnutzung 2009 vorläufig				
	Gesamt	Hochsee	Kutter	Hochsee	Kutter	Gesamt	%	Rest
(1)(2)(3)(4) I, II, III, IV, V, VI, VII, VIII, b, d, e, XII, XIV (EG und A) WHB/1X14	5.563	5.563	0	5.013		5.013	90,1	550
davon Norwegen (68% der Quote) WHB*/NZJM (SC)	2.989	2.989	0					
davon Färder (27% der Quote) WHB*/05B-F (SC)	1.187	1.187	0					

- (1) 5.000 t von ESP an H 03.03.09
 (2) 272 t von PRT an H 09.03.09 (Package 1)
 (3) 616 t von PRT an H 09.03.09 (Package 2)
 (4) 5.721 t von H an NLD 11.05.09

Makrele (MAC)		Quoten 2009			Ausnutzung 2009 vorläufig				
Gebiet	Gesamt	Hochsee	Kutter	Hochsee	Kutter	Gesamt	%	Rest	
Ila (ohne EG), Vb (EG), VI, VII, VIIIa,b,d,e, XII, XIV									
(1)(2)(5) MAC/2CX14	19.887	19.832	55	10.230	0	10.230	51,4	9.657	
davon MAC/04A-C (SC)	5.981	5.981	0		0	0	0,0	5.981	
VIII c, XI, X,									
(3)(4) COPACE 34.1.1 (EG) MAC/8C3411	1.524	1.524	0		0	0	0,0	1.524	
(7) davon MAC/8BBD. (SC) Margin	1.524	1.524	0		0	0	0,0	1.524	
(6) Ila (EG), IIIa und IV, IIIb,c,d (EG) MAC/2A34.	759	704	55	0	7	7	0,9	752	

(1) 24 t von NLD an H 27.02.09 (7) 1.524 t von PRT an H 16.04.09

(2) 42 t von NLD an H 27.02.09

(3) 468 t von PRT an H 09.03.09 (Package 1)

(4) 1.056 t von PRT an H 09.03.09 (Package 2)

(5) 1.000 t von BEL an H 11.03.09

(6) 240 t von BEL an H 11.03.09

Sprötte (SPR)		Quoten 2009			Ausnutzung 2009 vorläufig				
Gebiet	Gesamt	Hochsee	Kutter	Hochsee	Kutter	Gesamt	%	Rest	
IIIa SPR/03A.	73	0	73				0,0	73	
(1)(2)(3)(4) III b, c, d (EG) SPR/3BCD-C	23.494		23.494		21.030	21.030	89,5	2.464	
VII d, e SPR/7DE	31	31	0				0,0	31	
Ila (EG), IV (EG) SPR/2AC4-C	1.729	allgemeine Quote (1.729)				1.449	1.449	83,8	280

(1) 5.500 t von K an DNK 10.02.09

(2) 2.000 t von K an POL 13.02.09

(3) 1.000 t von K an DNK 26.03.09

(4) 3.000 t von POL an K 21.04.09

Seeflecht (HKE)		Quoten 2009			Ausnutzung 2009 vorläufig				
Gebiet	Gesamt	Hochsee	Kutter	Hochsee	Kutter	Gesamt	%	Rest	
Ila (EG), IV (EG) HKE/2AC4-C	120	0	120		6	6	5,0	114	
(1) VI, VII (EG): XII, XIV (Int) HKE/571214	2	0	2	0	2	2	100,0	0	

(1) 2 t von FRA an K 19.02.09

Seesteufel (ANF)		Quoten 2009			Ausnutzung 2009 vorläufig				
Gebiet	Gesamt	Hochsee	Kutter	Hochsee	Kutter	Gesamt	%	Rest	
(2)(3) Vb (EG), VI, XII, XIV ANF/561214	173	0	173		168	168	97,1	5	
VII ANF/07.	289	0	289		93	93	32,2	196	
(4)(5) Ila (EG), IV (EG) ANF/2AC4-C	407	0	407		154	154	37,8	253	
(1) IV (N) ANF/4AB-N.	25	0	25		16	16	64,0	9	

(1) 6 t von GBR an K 14.05.09

(2) 40 t von K an GBR 14.05.09

(3) 15 t von K an GBR 03.06.09

(4) 15 t von K an GBR 03.06.09

(5) 10 t von K an GBR 08.06.09

Lachs (SAL)		Quoten 2009			Ausnutzung 2009 vorläufig				
Gebiet	Gesamt	Hochsee	Kutter	Hochsee	Kutter	Gesamt	%	Rest	
III b, c, d, (EG) (Stück) SAL/3BCD-F	7.141	0	7.141		1.745	1.745	24,4	5.396	
ca. Tonnen	36	0	36		9	9	25,0	27	

Hering (HER)		Quoten 2009			Ausnutzung 2009 vorläufig				
Gebiet	Gesamt	Hochsee	Kutter	Hochsee	Kutter	Gesamt	%	Rest	
IIIa (Masche >= 32 mm) HER/03A.	250	0	250				0,0	250	
IIIa (Masche < 32 mm) Beifänge HER/03A-BC	64	0	64					64	
VII g-k HER/7G-K.	66	66	0				0,0	66	
Ila, IV, Vlld (Masche < 32 mm) Beifänge HER/2A47DX	79	0	79				0,0	79	
Vb, VIaN (EG), Vlb HER/5B6ANB	2.359	2.335	24				0,0	2.359	
(6) IVc, Vlld HER/4CXB7D	3.210	3.210	0				0,0	3.210	
davon 50% HER/04B. (SC) MARGIN 105									
(7)(13)(18) IV (nördl. 53° 30'N) Incl. IVb HER/4AB.	10.362	9.960	402				0,0	10.362	
(1)(2)(3)(4)(5)(10) I, II (EG und A) HER/1/2	13.361	13.361	0				0,0	13.361	
(11)(12)(14)(19) davon HER/2AJMN (SC)	12.360	12.360	0				0,0	12.360	
(9)(15)(16)(20) III b, c, d	15.332	0	15.332		16.354	16.354	106,7	-1.022	
(21) davon in in westl. Ostsee HER/3BC+24	14.494	0	14.494		14.962	14.962	103,2	-468	
(8) davon in östlicher Ostsee HER/3D-R31	838	0	838		839	839	100,1	-1	

(1) 106 t von DNK an H 20.02.09 (10) 106 t von DNK an H 31.03.09 (19) 2.400 t von NLD an H 11.05.09

(2) 151 t von DNK an H 20.02.09 (11) 151 t von DNK an H 31.03.09 (20) 2.160 t von NLD an H 11.05.09

(3) 121 t von ESP an H 03.03.09 (12) 3.949 t von DNK 31.03.09 (21) Fangstop zum 08.05.09

(4) 36 t von PRT an H 09.03.09 (Package 1) (13) 4.100 t von H an DNK 31.03.09

(5) 84 t von PRT an H 09.03.09 (Package 2) (14) 96 t von POL an H 06.04.09

(6) 3.000 t von BEL an H 11.03.09 (15) 109 t von ESP an H 15.04.09

(7) 300 t von H an K 16.03.09 (im Rahmen Belgientausch) (16) 109 t von PRT an H 16.04.09

(8) 500 t von K an DNK 26.03.09 (17) Fangstop zum 28.04.09

(9) 3.949 t von DNK an H 26.03.09 (18) 300 t von H an DNK 11.05.09

Holzmakrele (JAX)		Quoten 2009			Ausnutzung 2009 vorläufig				
Gebiet	Gesamt	Hochsee	Kutter	Hochsee	Kutter	Gesamt	%	Rest	
Vb (EG), VI, VII,									
(1)(2)(3)(4)(5) VIII a,b,d,e; XII, XIV JAX/578/14	15.624	15.624	0	8.259		8.259	52,9	7.365	
II a (EG), IV (EG) JAX/2AC4-C	1.772	1.751	21	1.302	1	1.303	73,5	469	

(1) 300 t von NLD an H 27.02.09

(2) 200 t von NLD an H 27.02.09

(3) 1.500 t von ESP an H 03.03.09

(4) 488 t von PRT an H 09.03.09 (Package 1)

(5) 1.101 t von PRT an H 09.03.09 (Package 2)

Kaisergranat (NEP)		Quoten 2009			Ausnutzung 2009 vorläufig				
Gebiet	Gesamt	Hochsee	Kutter	Hochsee	Kutter	Gesamt	%	Rest	
IIIa, III b, c, d (EG) NEP/3A/BCD	11	0	11		1	1	9,1	10	
(1)(2)(3)(4) Ila (EG), IV (EG) NEP/2AC4-C	569	0	569		49	49	8,6	520	
(5) IV (N) NEP/4AB-N.	2	0	2				0,0	2	

(1) 70 t von GBR an K 19.02.09

(2) 375 t von GBR an K 19.02.09

(3) 35 t von GBR an K 10.03.09

(4) 70 t von BEL an K 11.03.09

(5) 1 t von GBR an K 09.06.09

Stintdorsch (NOP)		Quoten 2009			Ausnutzung 2009 vorläufig				
Gebiet	Gesamt	Hochsee	Kutter	Hochsee	Kutter	Gesamt	%	Rest	
IIIa; IIIa, IV (EG) NOP/2A3A4	5	0	5		1	1	20,0	4	
Rotbarsch (RED)		Quoten 2009			Ausnutzung 2009 vorläufig				
Gebiet	Gesamt	Hochsee	Kutter	Hochsee	Kutter	Gesamt	%	Rest	
(1)(2)(3)(4) (5)(6) XIV, XII, V RED/51214	2.121	2.121	0				0,0	2.121	
(1) 375 t von H an LTU 08.06.09			(5) 200 t von H an PRT (Package 1)						
(2) 700 t von H an LTU 08.06.09			(6) 300 t von H an PRT (Package 2)						
(3) 500 t von H an ESP 08.06.09									
(4) 70 t von H an POL 08.06.09									
Steinbutt / Glattbutt (T/B)		Quoten 2009			Ausnutzung 2009 vorläufig				
Gebiet	Gesamt	Hochsee	Kutter	Hochsee	Kutter	Gesamt	%	Rest	
(1)(2)(3) IIIa (EG), IV (EG) T/B/2AC4-C	386	0	386		97	97	25,1	289	
(1) 100 t von GBR an K 19.02.09									
(2) 50 t von BEL an K 11.03.09									
(3) 25 t von GBR 14.05.09									
Röchen (SRX)		Quoten 2009			Ausnutzung 2009 vorläufig				
Gebiet	Gesamt	Hochsee	Kutter	Hochsee	Kutter	Gesamt	%	Rest	
IIIa (EG), IV (EG) Belfang SRX/2AC4-C	14	0	14				0,0	14	
VIIa-b (EG), VIIa-c, e-k (EG) SRX/67AKXD	19	0	19				0,0	19	
Kliesche / Flunder (D/F)		Quoten 2009			Ausnutzung 2009 vorläufig				
Gebiet	Gesamt	Hochsee	Kutter	Hochsee	Kutter	Gesamt	%	Rest	
(1)(2) IIIa (EG), IV (EG) D/F/2AC4-C	2.440	0	2.440		180	180	7,4	2.260	
(1) 250 t von K an BEL 13.03.09									
(2) 200 t von K an GBR 13.03.09									
Limande / Rotzunge (L/W)		Quoten 2009			Ausnutzung 2009 vorläufig				
Gebiet	Gesamt	Hochsee	Kutter	Hochsee	Kutter	Gesamt	%	Rest	
IIIa (EG), IV (EG) L/W/2AC4-C	130	0	130		17	17	13,1	113	
Dornhai (DGS)		Quoten 2009			Ausnutzung 2009 vorläufig				
Gebiet	Gesamt	Hochsee	Kutter	Hochsee	Kutter	Gesamt	%	Rest	
IIIa (EG), IV (EG) (Belfang) DGS/2AC4-C	5	0	5				0,0	5	
I, V, VI, VII, VIII, XII, XIV DGS/15X14	16	allgemeine Quote (16)					0,0	16	
Büfte (LEZ)		Quoten 2009			Ausnutzung 2009 vorläufig				
Gebiet	Gesamt	Hochsee	Kutter	Hochsee	Kutter	Gesamt	%	Rest	
(1) IIIa (EG), IV (EG) LEZ/2AC4-C	6	0	6		2	2	33,3	4	
(1) 2 t von FRA an K 19.02.09									
Schw. Degenfisch (BSF) (Belfang)		Quoten 2009			Ausnutzung 2009 vorläufig				
Gebiet	Gesamt	Hochsee	Kutter	Hochsee	Kutter	Gesamt	%	Rest	
I, II, III, IV BSF/1234-	4	allgemeine Quote (4)						4	
V, VI, VII, XII BSF/56712-	32	allgemeine Quote (32)					0,0	32	
Goldjachs (ARU)		Quoten 2009			Ausnutzung 2009 vorläufig				
Gebiet	Gesamt	Hochsee	Kutter	Hochsee	Kutter	Gesamt	%	Rest	
III, IV ARU/3/4	12	allgemeine Quote (12)					0,0	12	
V, VI, VII ARU/567	405	405	0	30		30	7,4	375	
I, II (EG und A) ARU/1/2	31	31	0				0,0	31	
Lumb (USK)		Quoten 2009			Ausnutzung 2009 vorläufig				
Gebiet	Gesamt	Hochsee	Kutter	Hochsee	Kutter	Gesamt	%	Rest	
I, II, XIV (EG und A) USK/1214EI	1	allgemeine Quote (1)						1	
III (EG und A) USK/3EI	19	allgemeine Quote (19)						19	
IV (EG und A) USK/4EI	7	allgemeine Quote (7)						7	
(1)(2)(3)(4) V, VI, VII (EG und A) USK/567EI	9	allgemeine Quote (9)						9	
IV (N) USK/4AB-N	6	allgemeine Quote (6)					0,0	6	
(1) 15 t von GBR 19.02.09									
(2) 2 t von GBR 14.05.09									
(3) 1 t von GBR an K 31.05.09									
(4) 1 t von K an GBR 10.06.09									
Grenadierfisch (RNG) Belfang		Quoten 2009			Ausnutzung 2009 vorläufig				
Gebiet (nur EG und A)	Gesamt	Hochsee	Kutter	Hochsee	Kutter	Gesamt	%	Rest	
I, II, IV, Va RNG/1245A-	2	allgemeine Quote (2)						2	
IIIa, b, c, d RNG/03-	5	allgemeine Quote (5)						5	
Vb, VI, VII RNG/5667-	7	allgemeine Quote (7)						7	
VIII, IX, X, XII, XIV (EG und A) RNG/BX14-	34	allgemeine Quote (34)					0,0	34	
Blauleng (BLI)		Quoten 2009			Ausnutzung 2009 vorläufig				
Gebiet	Gesamt	Hochsee	Kutter	Hochsee	Kutter	Gesamt	%	Rest	
II, IV, V BLI/245-	5	allgemeine Quote (5)						5	
III BLI/03-	3	allgemeine Quote (3)					0,0	3	
VI, VII (EG und A) BLI/67-	21	allgemeine Quote (21)					0,0	21	
Leng (LIN)		Quoten 2009			Ausnutzung 2009 vorläufig				
Gebiet	Gesamt	Hochsee	Kutter	Hochsee	Kutter	Gesamt	%	Rest	
I, II (EG und A) Belfang LIN/1/2	10	allgemeine Quote (10)		6		6		4	
IIIa (EG) LIN/03	7	allgemeine Quote (7)					0,0	7	
(1) IV (EG) LIN/04	183	0	183	1	9	10	5,5	173	
V (EG und A) LIN/05	6	0	6				0,0	6	
VI, VII, VIII, IX, X, XII, XIV LIN/6X14	147	0	147		12	12	8,2	135	
IV (N) LIN/4AB-N	21	0	21		20	20	95,2	1	
(1) 6 t von BEL an K 11.03.09									

Tiefseehale (DWS) Beifang Gebiet:	Quoten 2009			Ausnutzung 2009 vorläufig				
	Gesamt	Hochsee	Kutter	Hochsee	Kutter	Gesamt	%	Rest
(1) V, VI, VII, VIII, IX (EG und A) DWS/56789- (1) 5 t von GBR an K 09.06.09	25	allgemeine Quote (25)					0,0	25

Heringshal (POR) Gebiet:	Quoten 2009			Ausnutzung 2009 vorläufig				
	Gesamt	Hochsee	Kutter	Hochsee	Kutter	Gesamt	%	Rest
I, II, III, IV, V, VI, VII, VIII, IX, X, XII, XIII, XIV POR/1-14C	5	0	5				0,0	5

Gabeldorsch (GFB) Beifang Gebiet:	Quoten 2009			Ausnutzung 2009 vorläufig				
	Gesamt	Hochsee	Kutter	Hochsee	Kutter	Gesamt	%	Rest
V, VI, VII, (EG u. A) GFB/567-	10	allgemeine Quote (10)						10
I, II, III, IV (EG u. A) GFB/1234-	9	allgemeine Quote (9)						9

Schwarzer Heilbutt (GHL) Gebiet:	Quoten 2009			Ausnutzung 2009 vorläufig				
	Gesamt	Hochsee	Kutter	Hochsee	Kutter	Gesamt	%	Rest
Ila und IV (EG) IV (EG und A) GHL/2A-C46	7	allgemeine Quote (7)					0,0	7

Sandaal (SAN) Gebiet:	Quoten 2009			Ausnutzung 2009 vorläufig				
	Gesamt	Hochsee	Kutter	Hochsee	Kutter	Gesamt	%	Rest
(1)(2)(3) (4)(5)(6)(7) Ila und IV (EG) IV (EG und A) SAN/2A3A4 davon Ila SAN/*03A	11.156	0	11.156		9.064	9.064	81,2 #DIV/0!	2.092
(1) 5.500 t von DNK an K 20.02.09 (2) 2.000 t von DNK an K 25.03.09 (3) 1.200 t von K an DNK 28.04.09		(4) 1.000 t von DNK an K 07.05.09 (5) 1.200 t von DNK an K 27.05.09 (6) 1.900 t von GBR an K 31.05.09			(7) 500 t von GBR 08.06.09			

Quoten gesamt:	170.024			25.181	63.995	89.186	52	80.838
----------------	---------	--	--	--------	--------	--------	----	--------

1.1 andere Arten Norwegen IV (Fänge sind unter den einzelnen Fischarten aufgeführt)

OTH/04-N	Gesamt	Hochsee	Kutter
Einzelquote Für D	287	0	287
Quoten gesamt	287	0	287

5 t von GBR an K 19.02.09

UNVERBINDLICH

Ausnutzungsstand der Importkontingente für Fischereierzeugnisse in der Bundesrepublik Deutschland

2009

	Zoll %	Kontingent t	Ausnutzungsstand per:	
			EU: noch verfügbare Menge t	28.07.2009
GATT-Kontingente				
VO (EG) Nr. 32/2000 [VO (EG) Nr.1808/95]				
09.0006	0	34.000		22.811
Heringe (einschl.Lappen) fr. o. gefr.(1) 16.06.09 - 14.02.10				
09.0007	0	25.000		9.537
Kabeljau (2), ges., gefr. 01.01.09 - 31.12.09				
09.0009	8	2.000		erschöpft 23.03.09
Nordamerikanische Seehechte, fr. o. gefr. (3) 01.01.09 - 31.12.09				
GATT-Kontingente				
VO (EG) Nr. 32/2000 [VO (EG) Nr.345/96]				
09.0045	5,5	1.000		510
Fische der Gattung Coregonus, gefr. 01.01.09 - 31.12.09				
09.0046	0	3.000		1.812
Krebstiere, m. Dill geg., gefr. 01.01.09 - 31.12.09				
09.0047	0	500		erschöpft 04.01.09
Garnelen der Art <i>Pandalus</i> b., o.Schale, gefr. 01.01.09 - 31.12.09				
09.0048	0	200		erschöpft 14.01.09
Fischflie d.Art <i>Allocyttus</i> spp., Pseudoc.,gefr. 01.01.09 - 31.12.09				

1) Unter Einhaltung der Referenzpreise

2) *Gadus morhua*, ogac, *Boreogadus saida*3) *Merluccius bilinearis*4) *Gadus morhua*5) *Gadus morhua*, ogac, *macrocephalus*, *Boreogadus saida*6) *Gadus ogac*, *macrocephalus*, *Boreogadus saida*

		Zoll %	Kontingent t	EU: noch verfügbare Menge t
Gemeinschaftskontingente				
VO (EG) Nr. 2471/1999 [VO (EG) Nr. 669/97]				
Ursprung Farøer				
01.01.09 - 31.12.09				
09.0671	Forellen auch Filets, lbd. fr., gefr.	0	700	92
09.0675	Lachse, Forellen, zubereitet	0	400	400
09.0679	Krebse-, Weichtiere, zubereitet	0	4.000	4.000
09.0681	Seefische (Kab., Köh., Seehecht, AP, Pol. u.a.) gz. o. fein zerkl., zub.	0	1.200	1.036
Gemeinschaftskontingente				
VO (EG) Nr. 54/2009 v.21.01.09 Amtsbl.L17 v.22.01.09				
Ursprung Farøer				
01.01.09 - 31.12.09				
09.0672	Köhler, gesalzen u. getrocknet	0	750	750
09.0674	Gemeine Weilhornschncke	0	1.200	1.200
09.0676	Krabben der Art Geryon affinis	0	750	735
Gemeinschaftskontingent				
VO (EG) Nr. 306/195; VO (EG) Nr. 1920/2004 [VO (EG) Nr. 992/1995]				
Ursprung Thailand				
01.01.09 - 31.12.09				
09.0704	Fisch, zubereitet		1.816	erschöpft 15.01.09
01.01.09 - 31.12.09	Fisch, zubereitet		742	erschöpft 27.01.09
09.0705	Fisch, zubereitet		1.410	1.379
Ursprung Thailand				
01.01.09 - 31.12.09				
09.0706	Fisch, zubereitet		865	865
Ursprung Norwegen				
01.01.09 - 31.12.09				
09.0711	Fische zuber., Sardinen u. Sprotten ausgen., ger. Köhler u. Heringe	4,4 / 10 4,4 / 10	400	277

Zusatzprotokoll z. Abk. zw. Norwegen u. Wirtschaftsgemeinschaft Ursprung Norwegen 01.01.09 - 31.12.09		Zoll %	Kontingent t	EU: noch verfügbare Menge t
09.0715	Forellen, fr. o. gefr.	0	500	erschöpft 19.02.09
09.0716	Lachs, fr.	0	6.100	erschöpft 08.01.09
09.0717	Paz., All Lachs, gefr.	0	580	71
09.0718	Lachsfilet, fr. o. gefr.	0	610	erschöpft 07.01.09
09.0719	Salmoniden, and. fr. o. gefr.	0	670	583
09.0720	Leng, fr.	0	370	24
09.0721	Plattfische u. and. Seefische, fr.	0	250	erschöpft 21.02.09
09.0722	Fischfleisch v. Kabeljau, Köhler, Schellfisch u.a. Seefischen (ausg. Makrelen), gefr.	0	500	erschöpft 26.05.09
09.0723	Heringe, fr. o. gefr. (16.06.09 bis 14.02.10)	0	800	erschöpft 17.06.09
09.0724	Makrelen, fr. (16.06.09 bis 14.02.10)	0	260	erschöpft 17.07.09
09.0725	Makrelen, fr. (16.06.09 bis 14.02.10)	0	100	39
09.0726	Rotbarsche, fr. o. gefr.	0	130	erschöpft 29.01.09
09.0727	Filet v. and. Süßwasserfischen, fr. o. gefr.	0	110	105
09.0728	Filet v. Köhler u. Rotbarsch, fr.	0	180	110
09.0729	Heringlappen, fr. (01.01.08 bis 31.12.08)	0	130	53
09.0730	Filet v. Kabeljau, Boreog. s., Köhler, Schellfisch, Seehechten, Schollen, Rotbarsch, Seeleufel u.a. Seefische, gefr.	0	9.000	erschöpft 04.05.09
09.0731	Fischleber, -rogen, -milch, ges., gefr.	0	1.900	1.756
09.0732	Lachs, geräuchert	0	450	10
09.0733	Heringe, Heilbutte, Makrelen	0	140	94
09.0734	Forellen, Aale, and. Fische, geräuchert	0	250	erschöpft 09.04.09
09.0735	Fische, and., nur gesalzen	0	1.440	854
09.0736	Heringe, gesalzen	0	950	545
09.0737	Garnelen (Pandalidae), Kaisergranat, gefr.	0	800	236
09.0738	Garnelen (Pandalidae), Kaisergranat, nicht gefr.	0	900	855
09.0739	Lachse, gz. o. Stücke, zubereitet	0	170	erschöpft 02.06.09
09.0740	Heringe, gz. o. Stücke, zubereitet	0	3.000	erschöpft 04.01.09
09.0741	Sardinen, Sprotten, gz. o. Stücke, zubereitet	0	180	180
09.0742	Makrelen, gz. o. Stücke, zubereitet	0	130	127
09.0743	Kabeljau, Köhler, Seehecht, AP, Pollack, and. Fische, gz. o. Stücke und and. Fische, zerkleinert, zubereitet	0	5.500	5.089
09.0744	Lachsfilet, zubereitet	0	300	286
09.0745	Garnelen, zubereitet, geschält gefroren	0	5.500	4.692
09.0746	Garnelen and. als gefr. u. geschält	0	1.000	502
09.0747	Mehl, Pellets v. Fisch-, Krebs- u. Weichtieren	0	28.000	27.969
09.0748	Krabben, zubereitet	0	50	erschöpft 03.04.09
09.0752	Heringe	0	44.000	39.298
09.0756	Filets, Lappen von Heringen	0	67.000	39.309
09.0758	Garnelen, geschält und gefroren	0	2.500	36
09.0763	Makrele	0	7.500	7.500
09.0776	Fette, Öle v. Fischen, ausg. Leberöle	0	384	343
09.0778	Makrele	0	15.500	

	Zoll %	Kontingent t	EU: noch verfügbare Menge t
Gemeinschaftskontingente			
Zusatzprotokoll z. Abk. zw. Island u. Wirtschaftsgemeinschaft			
VO (EG) Nr. 1921/2004 [VO (EG) Nr. 499/1996]			
Ursprung Island			
01.01.09 - 31.12.09			
09.0792 (01.01.09-31.12.09)	0	950	783
09.0793	0	50	erschöpft 13.07.09
09.0794			
09.0795	0	250	erschöpft 23.01.09
09.0796	0	1.750	1.750
09.0797	0	50	erschöpft 25.05.09
09.0798	0	2.400	2.006
	0	50	erschöpft 06.02.09
VO (EG) Nr. 1314/2007 (Abi.L291S.13) [VO (EG) Nr. 499/1996]			
Ursprung Island			
01.01.09 - 31.12.09			
09.0810	0	174	2
09.0811	0	250	erschöpft 11.03.09
VO (EG) Nr. 1337/2007 (Abi.L298S.6) [VO (EG) Nr. 992/1995]			
Ursprung Norwegen			
01.01.09 - 31.12.09			
09.0850	0	3.100	140
09.0851	0	600	289
09.0852	0	200	erschöpft 17.01.09
09.0853	0	734	erschöpft 11.03.09
09.0854	0	667	598
09.0856	0	10.000	
09.0857	0	30.500	25.684
09.0858	0	667	17
Gemeinschaftskontingent Sardinen, haltb. gem.			
VO (EG) 198/194 u. And.VO (EG) 650/98			
01.01.09 - 31.12.09			
Ursprung Tunesien			
09.1201	0	100	2
VO (EG) Nr. 2088/2004			
01.01.09 - 31.12.09			
Ursprung Kroatien			
09.1581	0	30	16
09.1582	0	210	207
09.1583	0	35	35
09.1584	0	650	165
09.1585	6	180	180
09.1586	0	40	40
09.1587	0	1.550	1.114

	Zoll %	Kontingent t	EU: noch verfügbare Menge t
Gemeinschaftskontingente			
VO (EG) Nr. 824/2007			
01.01.09 - 31.12.09			
09.2759	0	80.000	43.842
09.2760	0	15.000	8.537
09.2761	0	20.000	11.011
09.2762	6	1.500	1.495
09.2765	0	10.000	8.975
09.2766	0	2.000	1.441
09.2770	0	10.000	8.220
09.2772	0	55.000	40.896
09.2774	4	15.000	11.023
09.2776	0	20.000	631
09.2778	0	5.000	1.799
09.2785	0	45.000	31.089
09.2786	0	1.500	1.212
09.2788	0	20.000	
09.2790	6	10.000	erschöpft 04.01.09
09.2792	6	10.000	1.779
09.2794	6	20.000	8.379
*) zur Verarbeitung bestimmt			
VO (EG) Nr. 2563/00			
01.01.09 - 31.12.09			
Ursprung Albanien, Bosnien und Herzegowina, Kroatien, Mazedonien, Montenegro, BR Jugoslawien einschl. Kosovo			
09.1561	12,5	60	60
09.1571	0	50	33
09.1573	0	110	110
09.1575	0	75	75
09.1577	0	60	60
gem. VO (EG) Nr. 407/2008 v. 07.05.2008			
gem. VO (EG) Nr. 407/2008 v. 07.05.2008			
Amtsblatt L 122 v. 08.05.08			
01.01.09 - 10.05.09			
09.1579	6	70	70
*) lbd, fr, gek, gefr, getr, ges o in Salzlake, ger, Filets u. Fleisch, Mehl u. Pellets			
VO (EG) Nr. 1916/2006			
01.01.09 - 31.12.09			
Ursprung Albanien			
09.1500	0	50	50
09.1501	0	20	20
09.1502	0	20	19
09.1503	0	20	20
09.1504	6	100	100
09.1505	0	1.000	882
*) lbd, fr, gek, gefr, getr, ges o in Salzlake, ger, Filets u. Fleisch, Mehl u. Pellets			

	Zoll %	Kontingent t	EU: noch verfügbare Menge t
VO (EG) Nr. 497/2008			
01.01.09 - 31.12.09			
Ursprung Montenegro			
09.1516	0	20	20
09.1518	0	10	10
09.1520	0	20	20
09.1522	0	20	20
09.1524	6	200	200
09.1525	12,5	200	200
Forellen*) Karpfen*) Seebarsen*) Meerbarsche*) Sardinen, zubereitet oder haltbar gemacht Sardellen, zubereitet oder haltbar gemacht			
*) lbd., fr, gek, gefr, getr, ges o in Salzlake, ger, Filets u. Fleisch, Mehl u. Pellets			
VO (EG) Nr. 497/2008 v.14.08.2008			
zur Abweichung von der VO(EWG) Nr. 2454/93 in Bezug auf die Bestimmung des Begriffs			
"Ursprungszeugnisse" im Rahmen des Schemas allgemeiner Zollpräferenzen zur Berücksichtigung			
der besonderen Lage von Kap Verde bei bestimmten in die EG ausgeführten Fischereierzeugnissen			
01.01.09 - 31.12.09			
Ursprung Kap Verde			
09.1647	0	1.000	683
09.1648	0	350	235
09.1649	0	211	211
Makrele(Sc.Coilas, Sc.Jap., Sc.Scombrus), Filets, zuber.od.haltb.gem. Unechter Bonito od. Fregattmakrele(Auxis thazard, Auxis Rochei), Filets, zubereitet oder haltbar gemacht Gelbflossenthun, Echter Bonito(Tunnus Albacares, Katsuwonus Pelamis), Filets, zubereitet oder haltbar gemacht			
Entscheidung über eine vorübergehende Ausnahmeregelung (EG) Nr. 1528/2007			
von den Ursprungsregeln des Anhangs II			
01.01.09 - 31.12.09			
Ursprung Seychellen			
09.1666	0	3.000	3.000
Haltbar gemachter Thunfisch(1)			
Ursprung Kenia			
09.1667	0	2.000	2.000
Loins genannte Thunfischfilets			
Ursprung Mauritius			
09.1668	0	3.000	3.000
09.1669	0	600	600
Haltbar gemachter Thunfisch(1) Thunfischfilets (1)in jeglicher Verpackungsform, wobei die Ware im Sinne der HS-Position 1604 als haltbar gemacht zu betrachten ist.			

	Zoll %	Kontingent t	EU: noch verfügbare Menge t
Beschluss der Kommission über eine vorübergehende Ausnahmeregelung von den Ursprungsregeln in Anhang II der VO (EG) Nr. 1528/2007 des Rates zur Berücksichtigung der besonderen Lage Madagaskars bei haltbar gemachtem Thunfisch und "Loins" genannten Thunfischfilets			
Ursprung Madagaskar			
01.01.09 - 31.12.09	0	2.000	2.000
09.1645			
01.01.09 - 31.12.09	0	500	500
09.1646			
haltbar gemachter Thunfisch			
Thunfischfilets, Loins			
Verordnung des Rates (EG) Nr. 312/2003 (Abl. L 46/2003 S. 1)			
Ursprung Chile			
01.01.09 - 31.12.09	10% Ermäßigung	5.000	erschöpft 13.07.09
09.1934			
09.1935	10% Ermäßigung	40	33
09.1936	1/3 des Zollsatzes	150	150
Seehechte, frisch o. gekühlt			
Fischfilets getr. ges. geräuchert			
Fische zubereitet			
VO (EG) Nr. 305/05			
Ursprung Chile			
01.01.09 - 31.12.09	0	725	erschöpft 04.01.09
09.1940			
09.1942	0		
Fische, gefroren			
Makrelen			

	Zoll %	Kontingent t	EU: noch verfügbare Menge t
VO (EG) Nr. 2133/2001 (Abi.L 287 S.12)			
01.01.09 - 31.12.09			
Ursprung Norwegen			
09.0779	0	1.177	972
Fischfutter (Glucose, Dextrin, Stärke oder Milcherzeugnisse)			
Ursprung Färöer			
09.0689	0	20.000	20.000
Fischfutter (Solubles, Glucose, Dextrin, Stärke oder Milcherzeugnisse)			
VO (EG) Nr. 660/2002 (Abi.L 102 S.14)			
01.01.09 - 31.12.09			
Ursprung Grönland			
09.0691	0	10.000	9.989
Garnelen			
09.0692	0	10.000	9.989
Schw. Heilbutt gefroren (ganz, Filets), Garnelen (Pandalidae)			
Entscheidung (EG) Nr. 644/2002 (Abi. L 211/2002 S.16)			
01.09.08- 31.08.09			
Ursprung Falklandinseln			
09.1901	0	782	erschöpft 16.01.07
Patagonischer oder südlicher Seehecht gefroren			
09.1902	0	3.663	3.663
Südlicher Wittling, gefroren			
09.1903	0	890	886
Zahnfische, gefroren			
09.1904	0	513	213
Rosa Kingklip, gefroren			
09.1905	0	3.790	3.140
Kurzschwanz-Notothenia und Patagonischer Grenadier, gefr.			
09.1906	0	686	206
andere Fische, gefroren			
09.1907	0	489	252
Patagonischer Seehecht und and. Merluccius Arten; Filets, gefroren			
09.1908	0	59	59
Zahnfische; Filets, gefroren			
09.1909	0	3.917	3.221
Kurzschwanz-Notothenia und Patagonischer Grenadier; Filets, gefr.			
09.1910	0	2.116	2.077
Südl. Wittling, Rosa Kingklip, Rochen; Filets, gefr.			
09.1911	0	503	494
andere Fische; Filets, gefroren			
09.1912	0	34.600	22.491
Kalmare (Loligo patagonica), gefroren			
09.1913	0	40.000	39.100
Kalmare (Illex), gefroren			
VO (EG) Nr. 767/2007 (Abi.L 310 S.19)			
01.12.08- 30.11.09			
Ursprung Falklandinseln			
09.1914	0	12.500	9.160
Fische, gefroren			
09.1915	0	5.100	5.007
Fischfilets, gefroren			
09.1916	0	34.600	25.414
Kalmare, Art Loligo Patagonica			
09.1917	0	31.000	30.995
Kalmare, Art Illex			
Entscheidung (EG) Nr. 167/2007 (Abi. L 76/2007 S. 32)			
01.04.09-31.03.10			
Ursprung Saint-Pierre und Miquelon			
09.1650		1.290	1.290
div. Seefischfilets, -fleisch, gefroren; Kabeljau ganz und Filet, gesalzen			

Tabelle 12

BLE - 523 -

	Zoll %	Kontingent t	EU: noch verfügbare Menge t
VO (EG) Nr. 975/2003 (Abl.L. 141 S.1)			
01.07.07 - 30.06.08			
Ursprung Thailand 09.2005	12	13.390	erschöpft 01.07.07
01.07.07 - 30.06.08			
Ursprung Philippinen 09.2006	12	9.270	erschöpft 14.11.07
Ursprung Indonesien			
01.07.07 - 30.06.08			
09.2007	12	2.832,5	erschöpft 25.07.07
01.07.07 - 30.06.08			
Ursprung andere Drittländer 09.2008	12	257,5	erschöpft 01.07.07
VO (EG) Nr. 875/2004 (Abl.L. 162 S.51)			
01.01.09 - 31.12.09			
Ursprung Mexiko 09.1854	6%	6.000	6.000
Thunfischfilets ("Loins")			

Entwicklung der Anlandungen von Frischfisch (ohne Krebs- und Weichtiere) in der Bundesrepublik Deutschland (Basis verkaufte Konsumware)

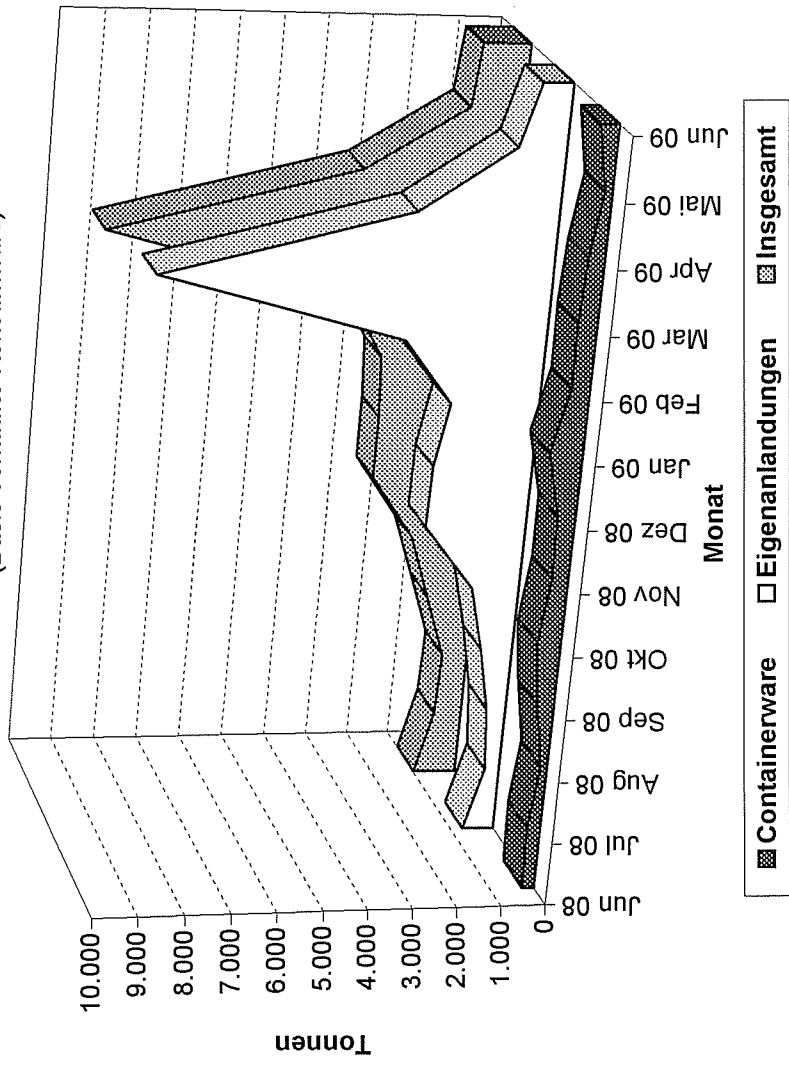

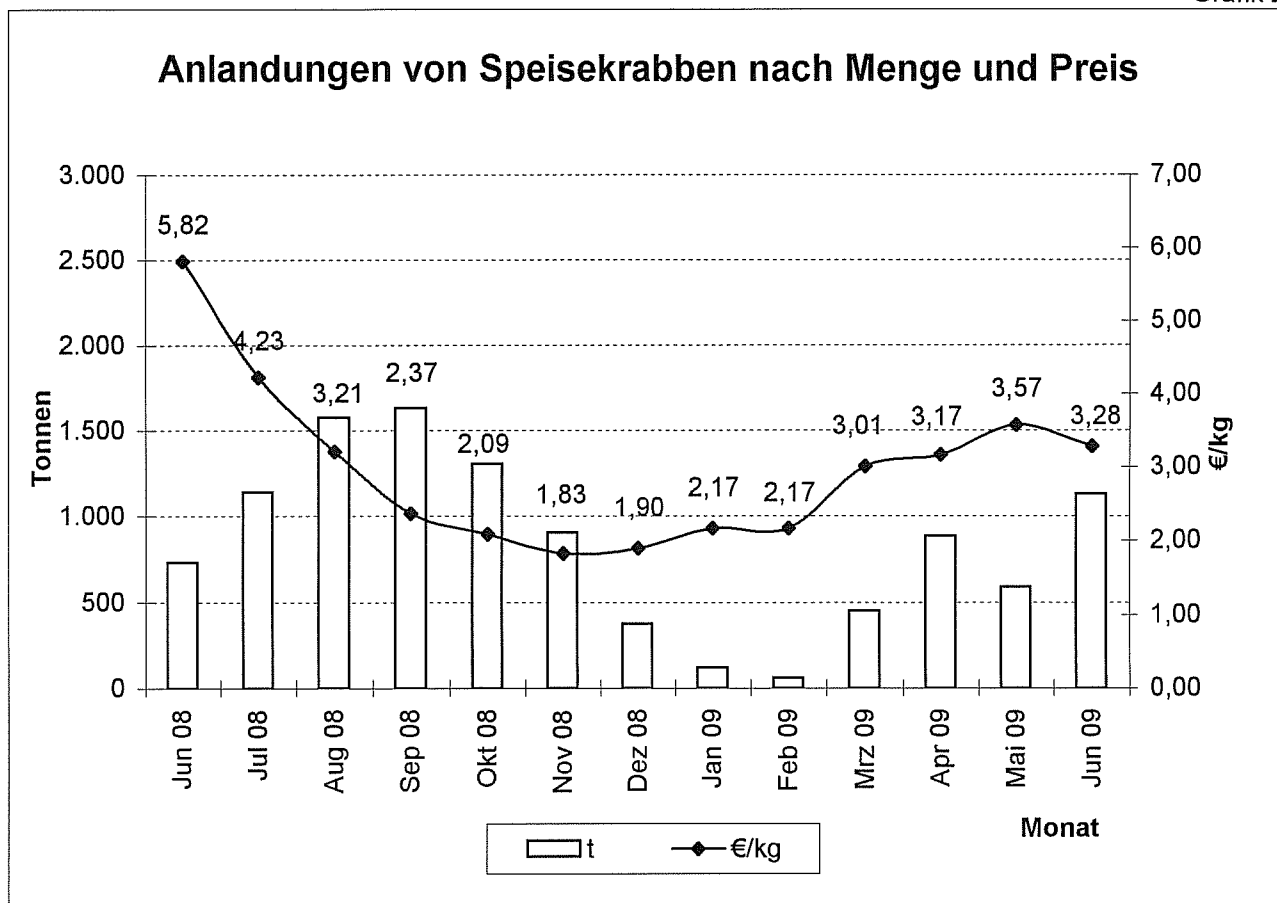

Quelle: BLE

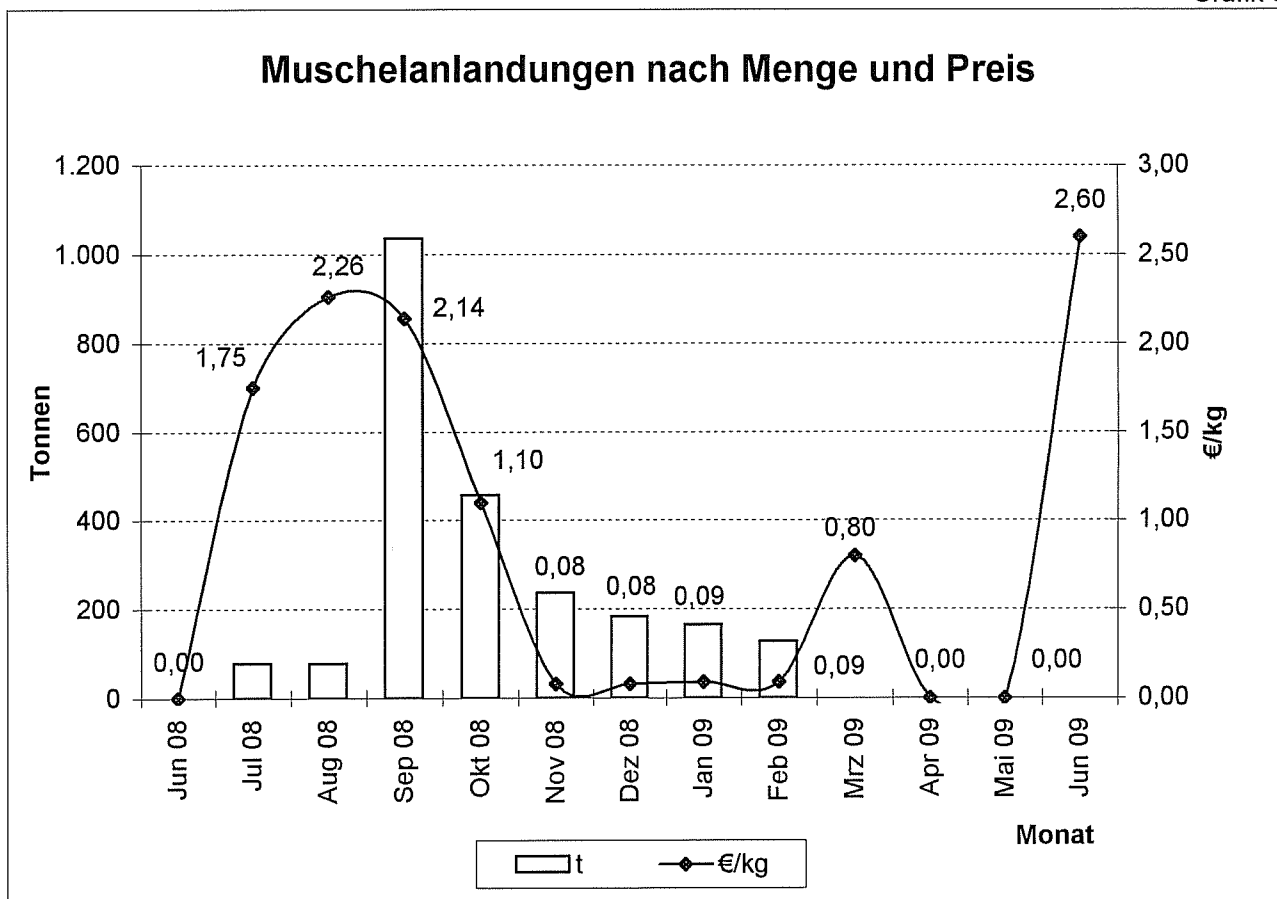

Quelle: BLE

Preisentwicklung für bestimmte Fischarten (ausländische Anlandungen) in der Bundesrepublik Deutschland 2008/2009

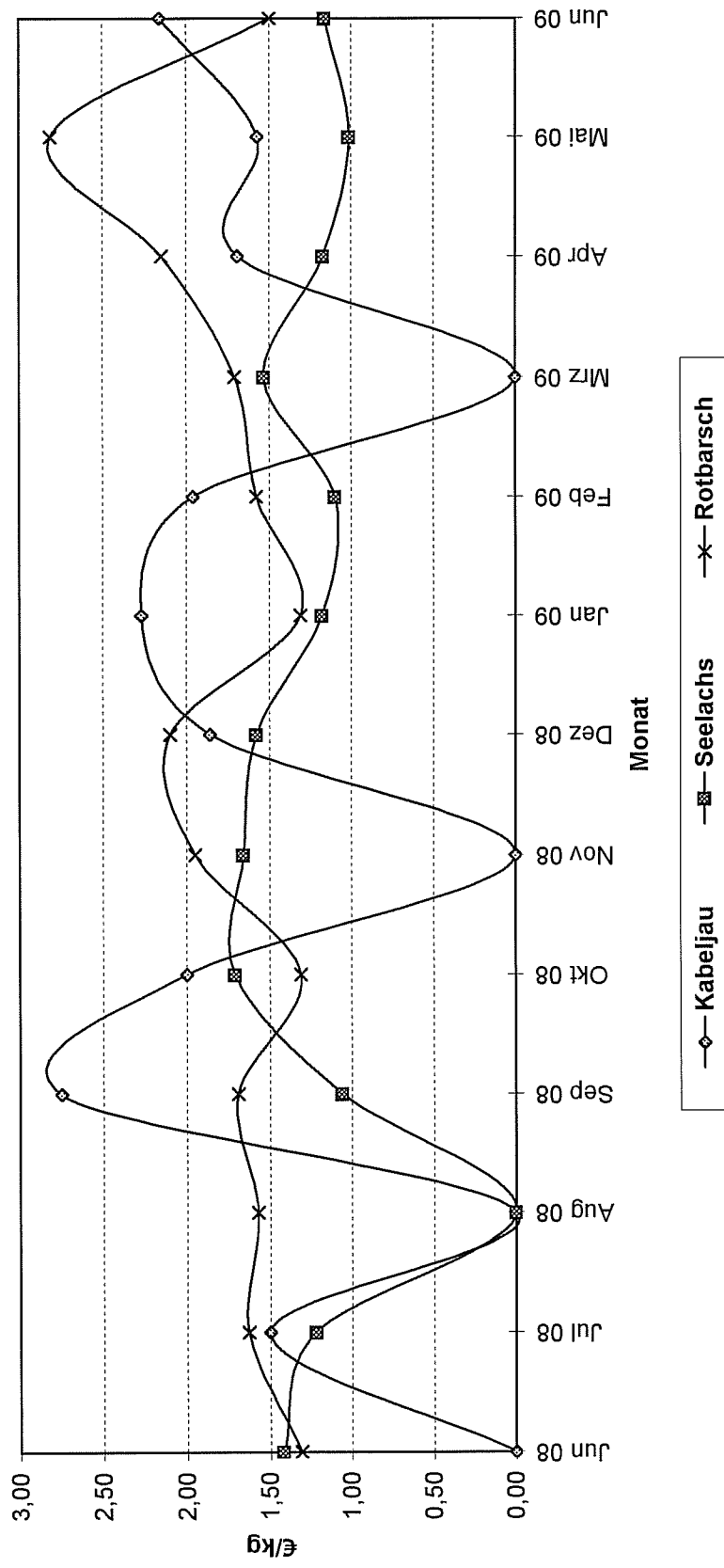

Quelle: Seefischmärkte

Entwicklung der Kabeljaugrößen in den deutschen Anlandungen

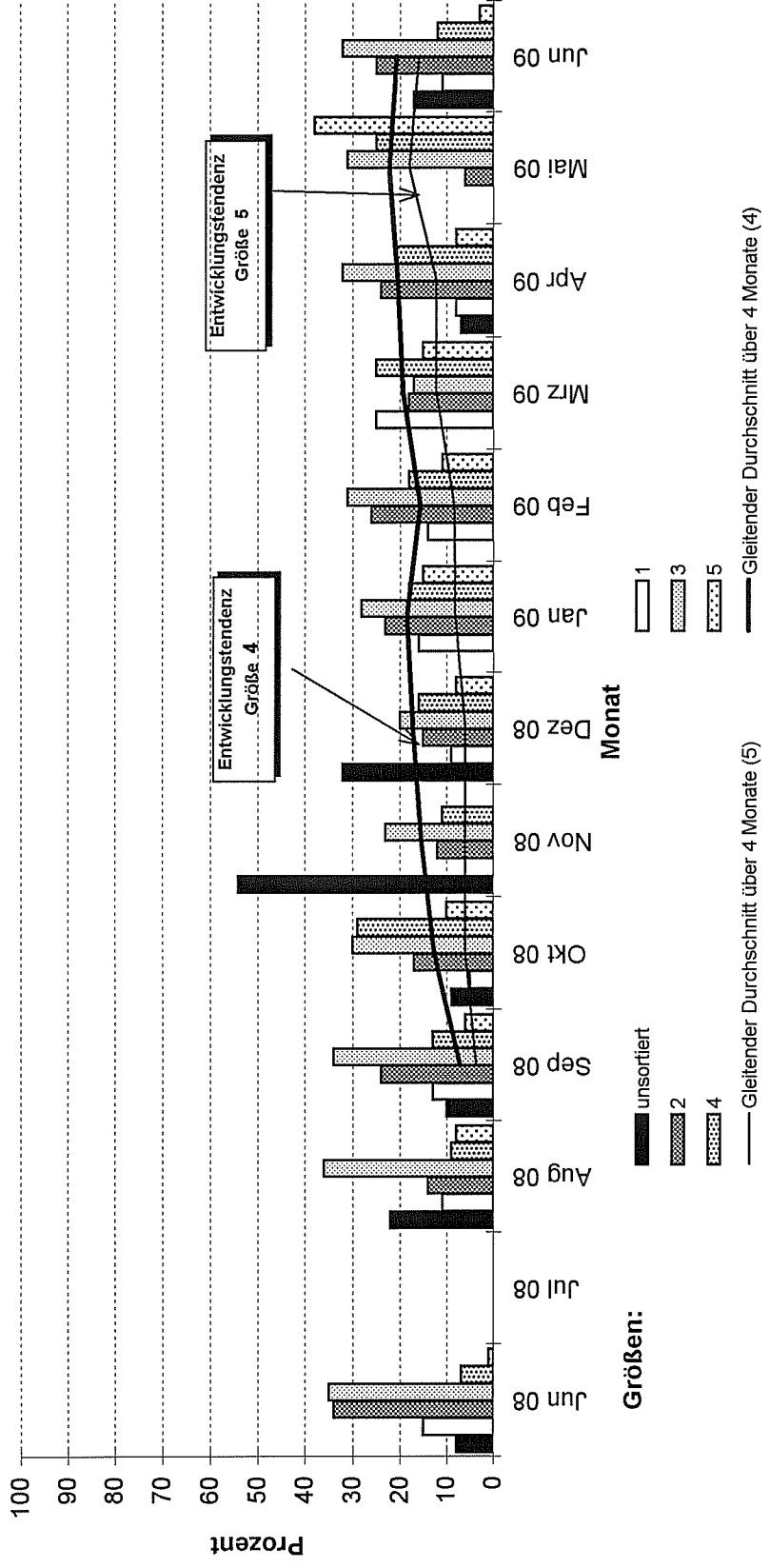

Quelle: BLE

Entwicklung der Seelachsgrößen in den deutschen Anlandungen

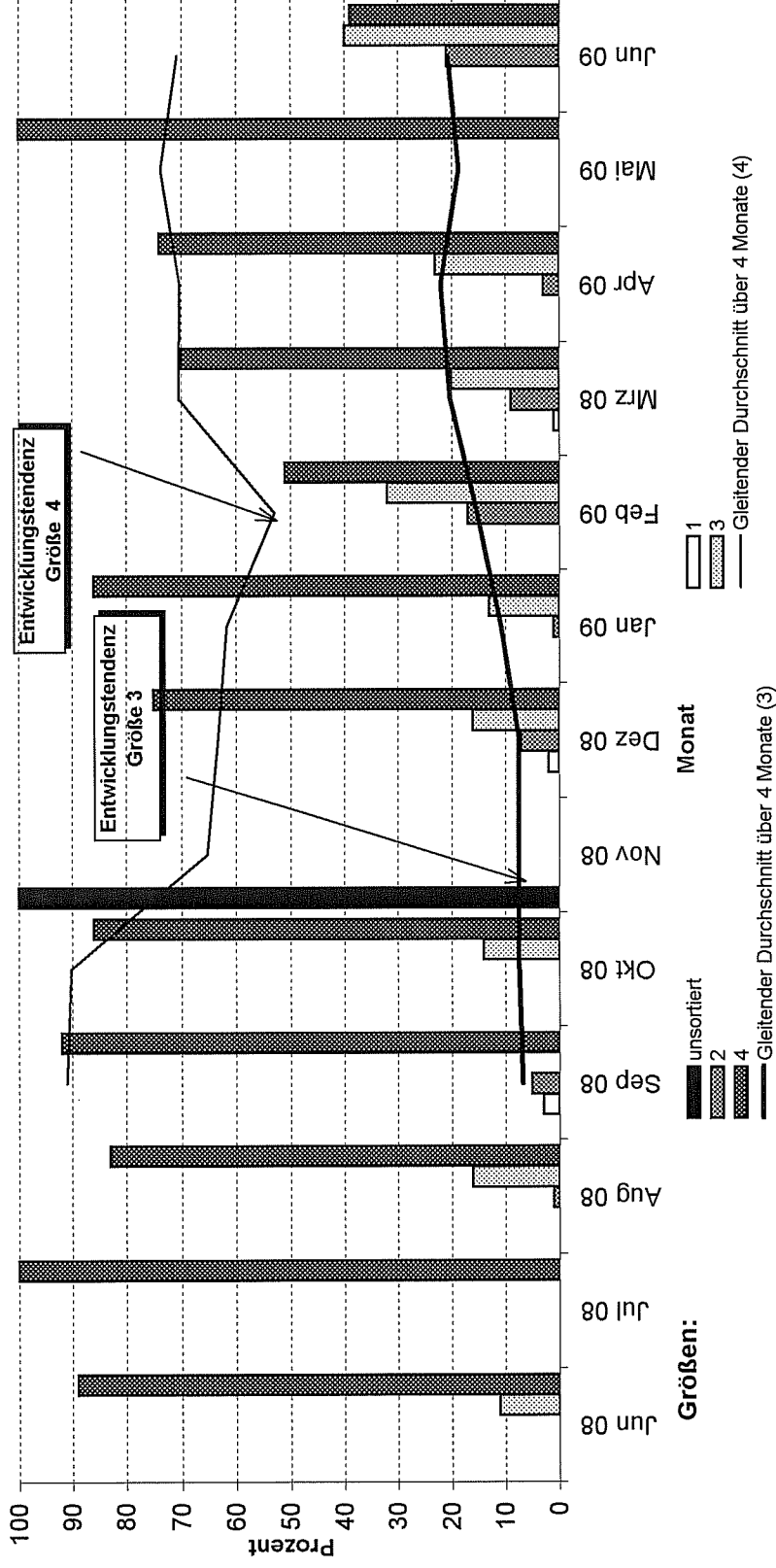

Quelle: BLE

Entwicklung der Dorschgrößen in den deutschen Anlandungen

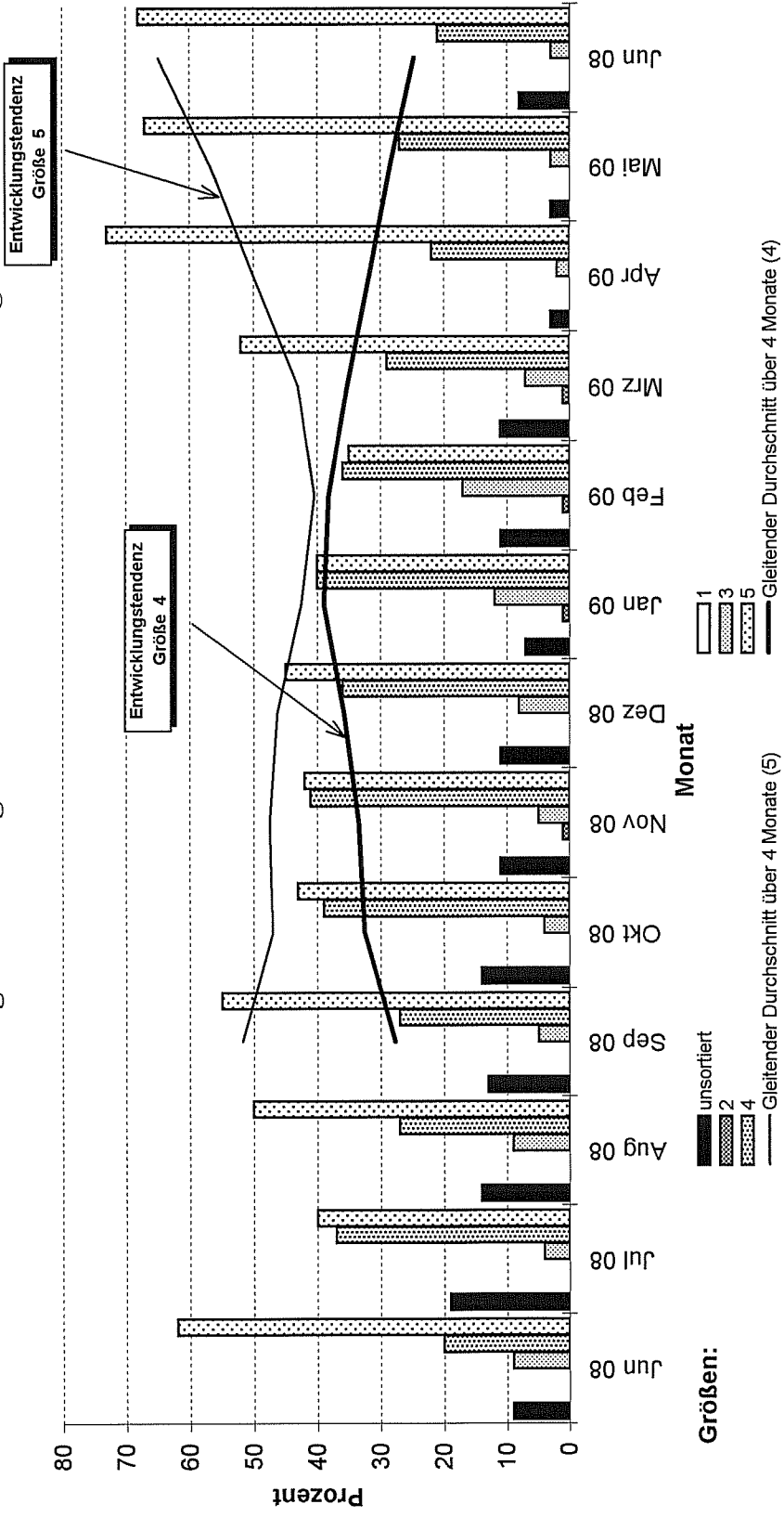

Quelle: BLE

Direktzufuhren ausländischer Fänge aus allen Ländern in die Bundesrepublik Deutschland (einschließlich Containerware)

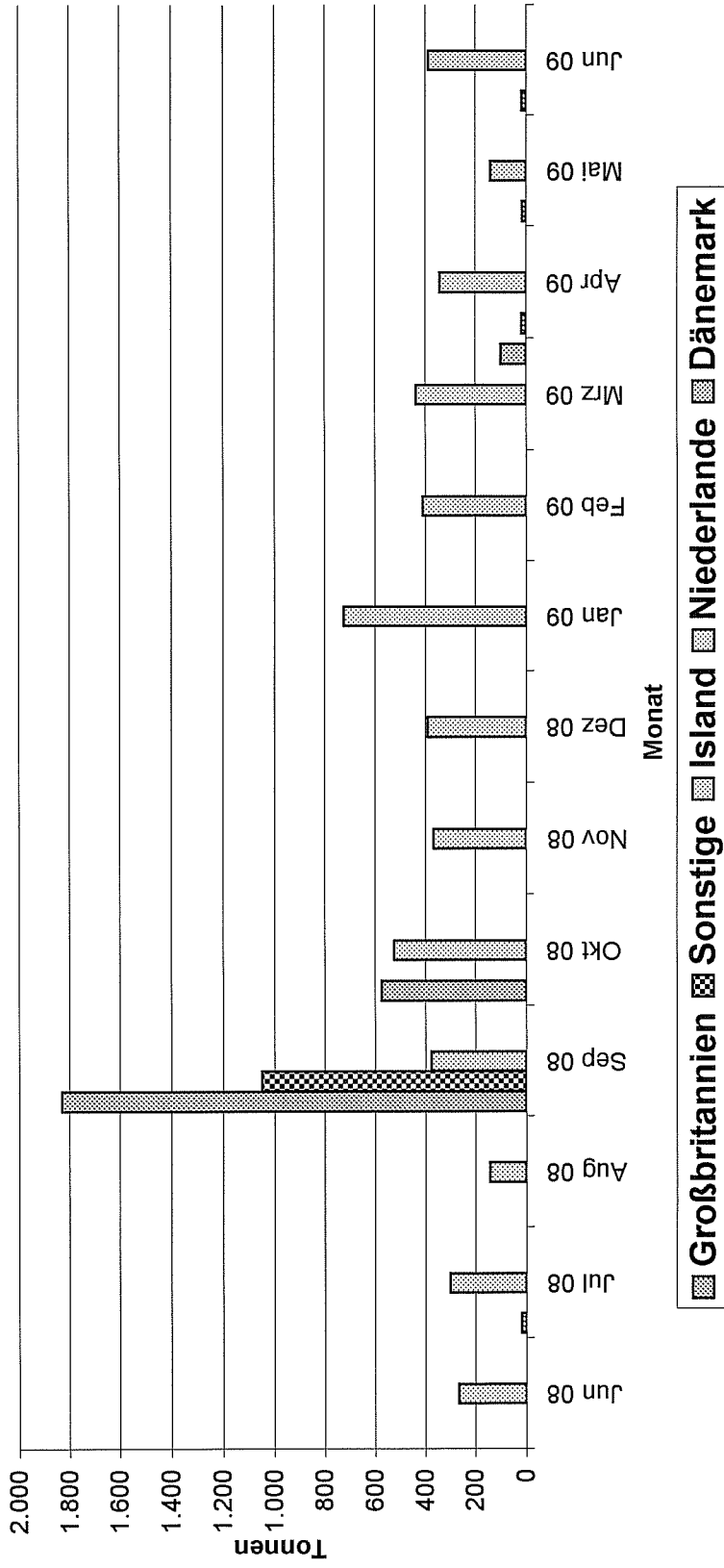

Quelle: BLE

Prozentuale Anteile ausländischer Zufuhren (einschl. Container)

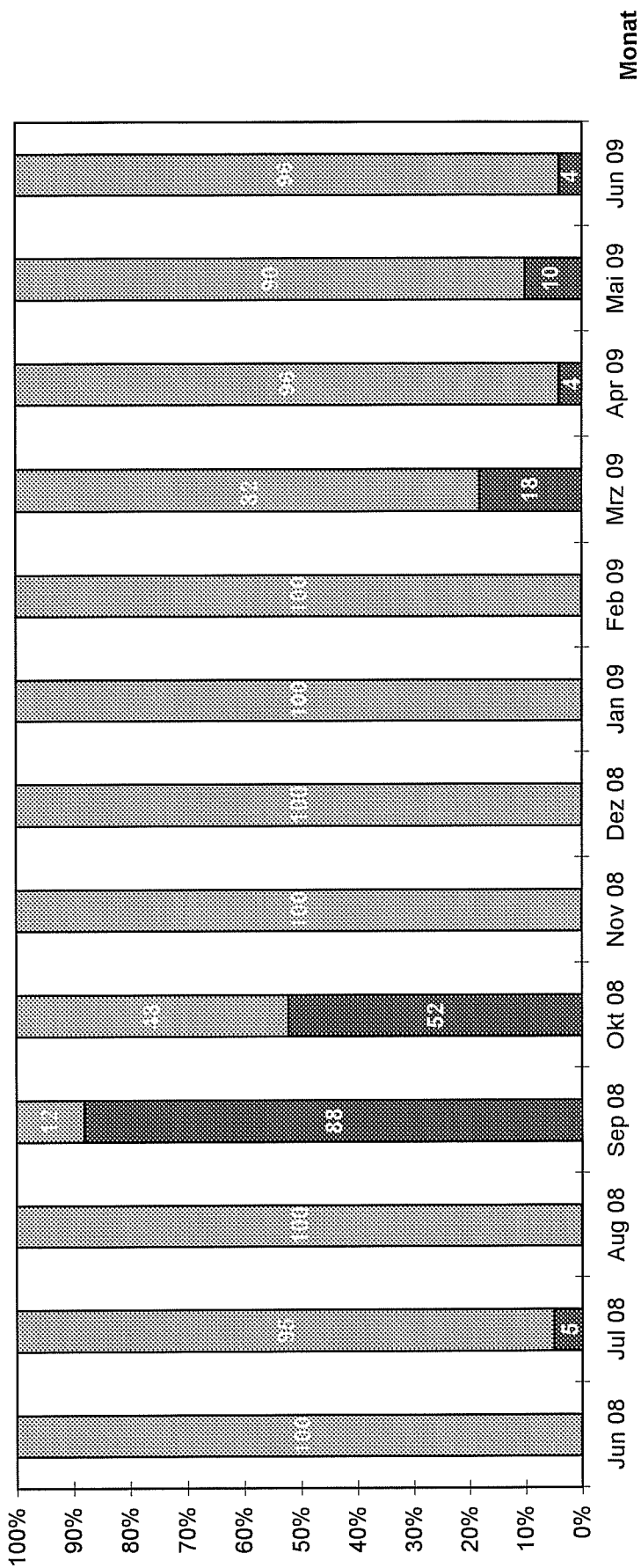

■ EU ■ Drittländer

Quelle: BLE

Vergleich des deutschen Preisniveaus mit dem in verschiedenen Nachbarländern für Kabeljau

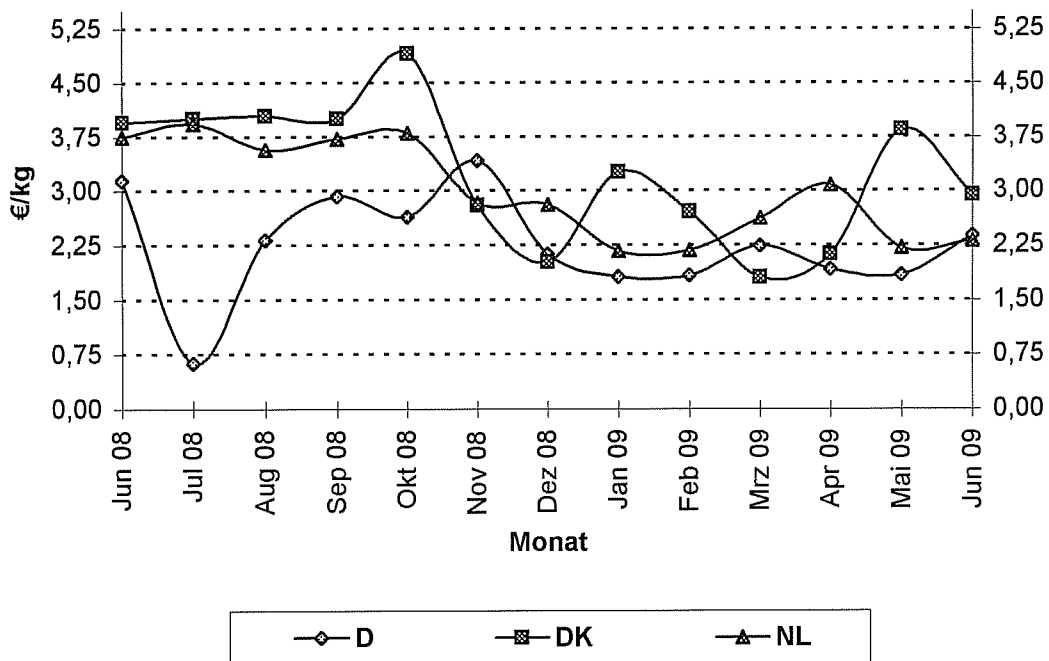

Quelle: BLE

Vergleich des deutschen Preisniveaus mit dem in verschiedenen Nachbarländern für Schellfisch

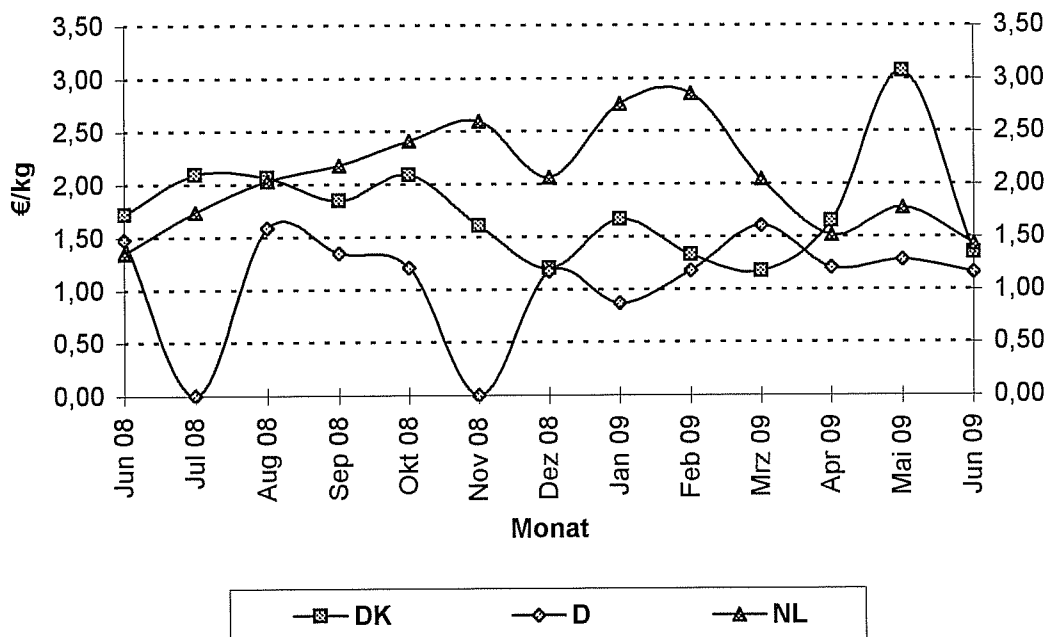

Quelle: BLE

Vergleich des deutschen Preisniveaus mit dem in verschiedenen Nachbarländern für Seelachs

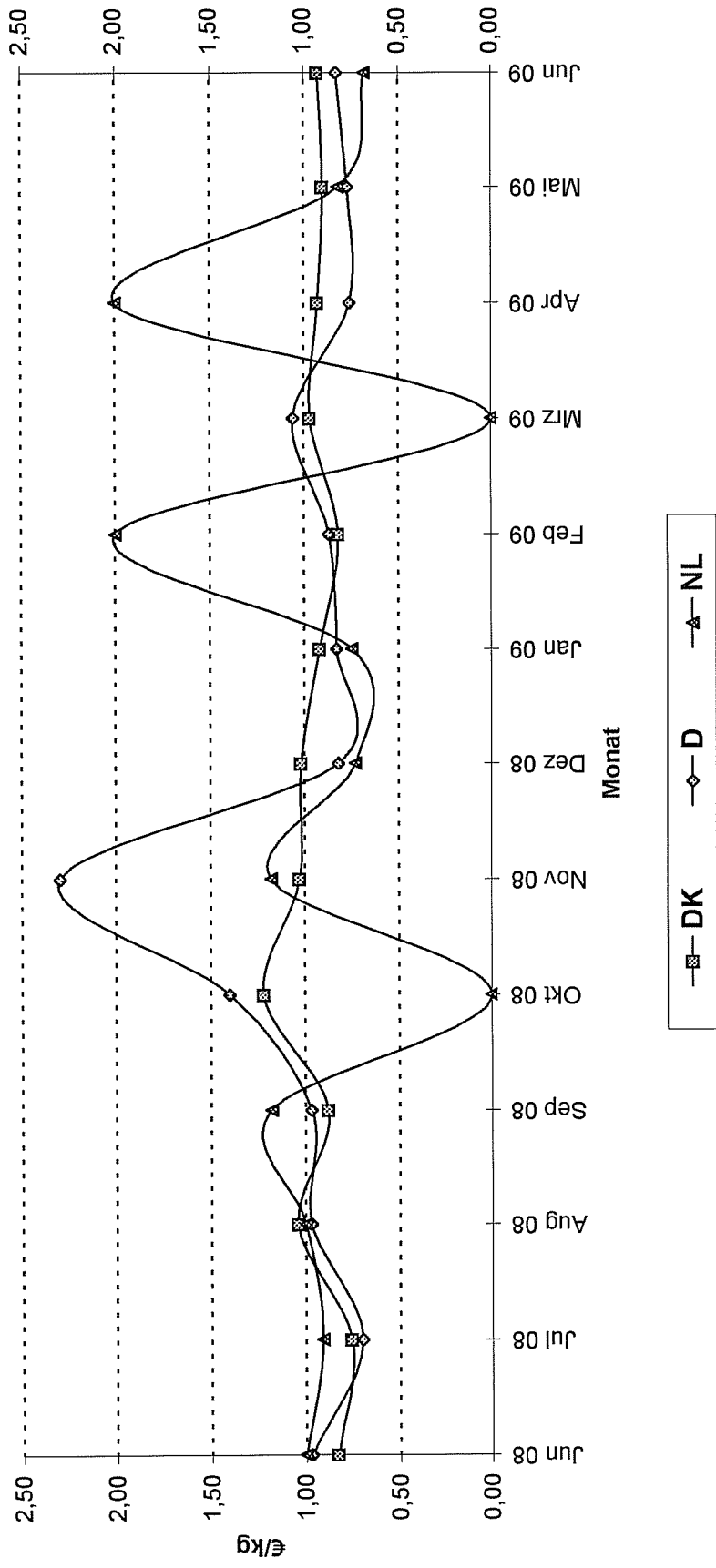

Quelle: BLE

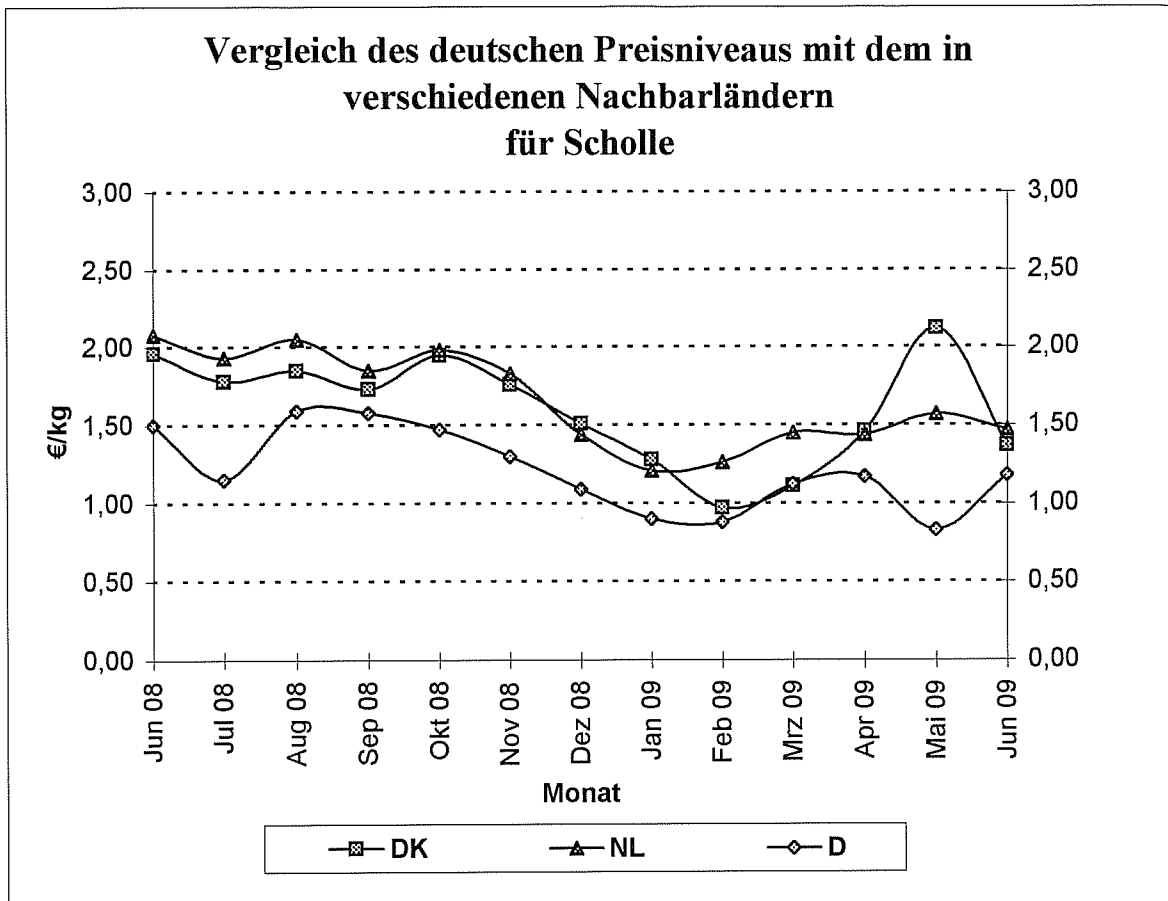

Quelle: BLE

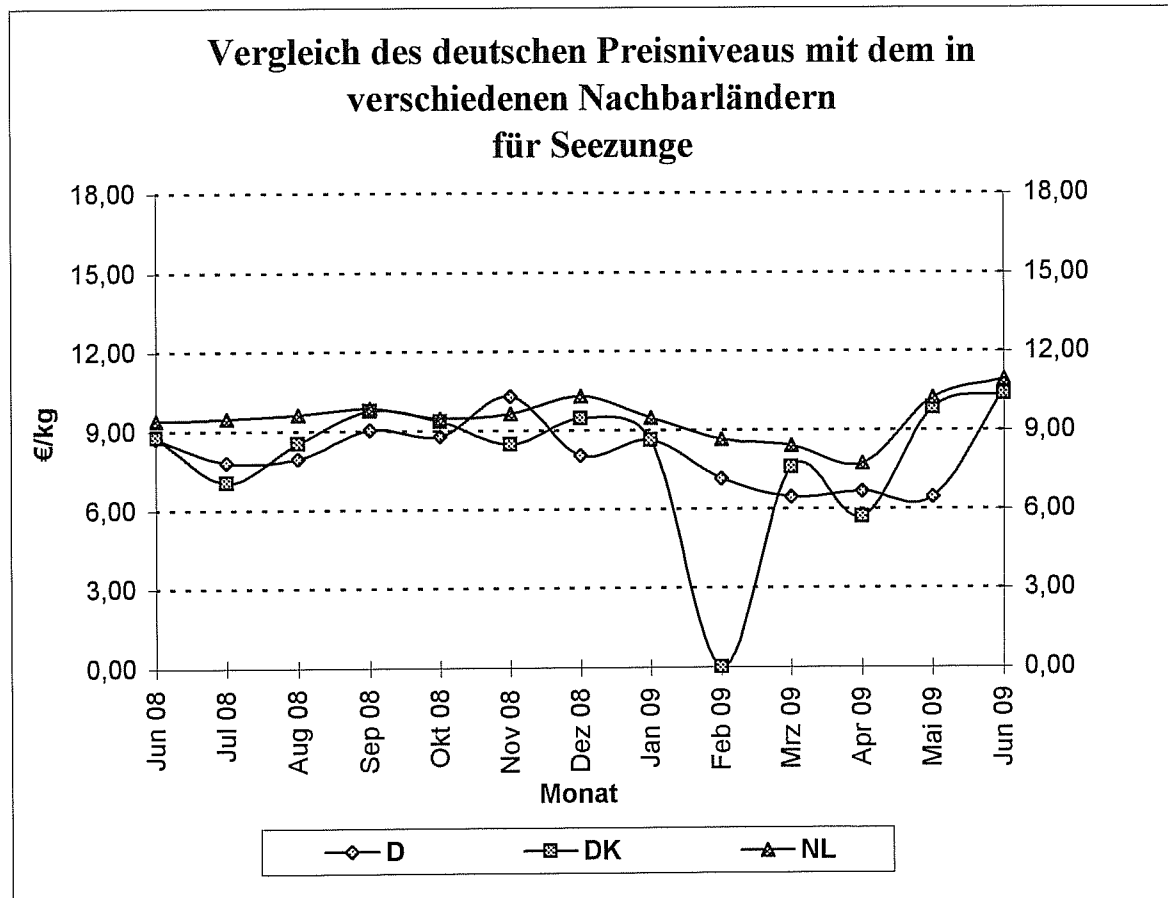

Quelle: BLE

Grafik 15 a

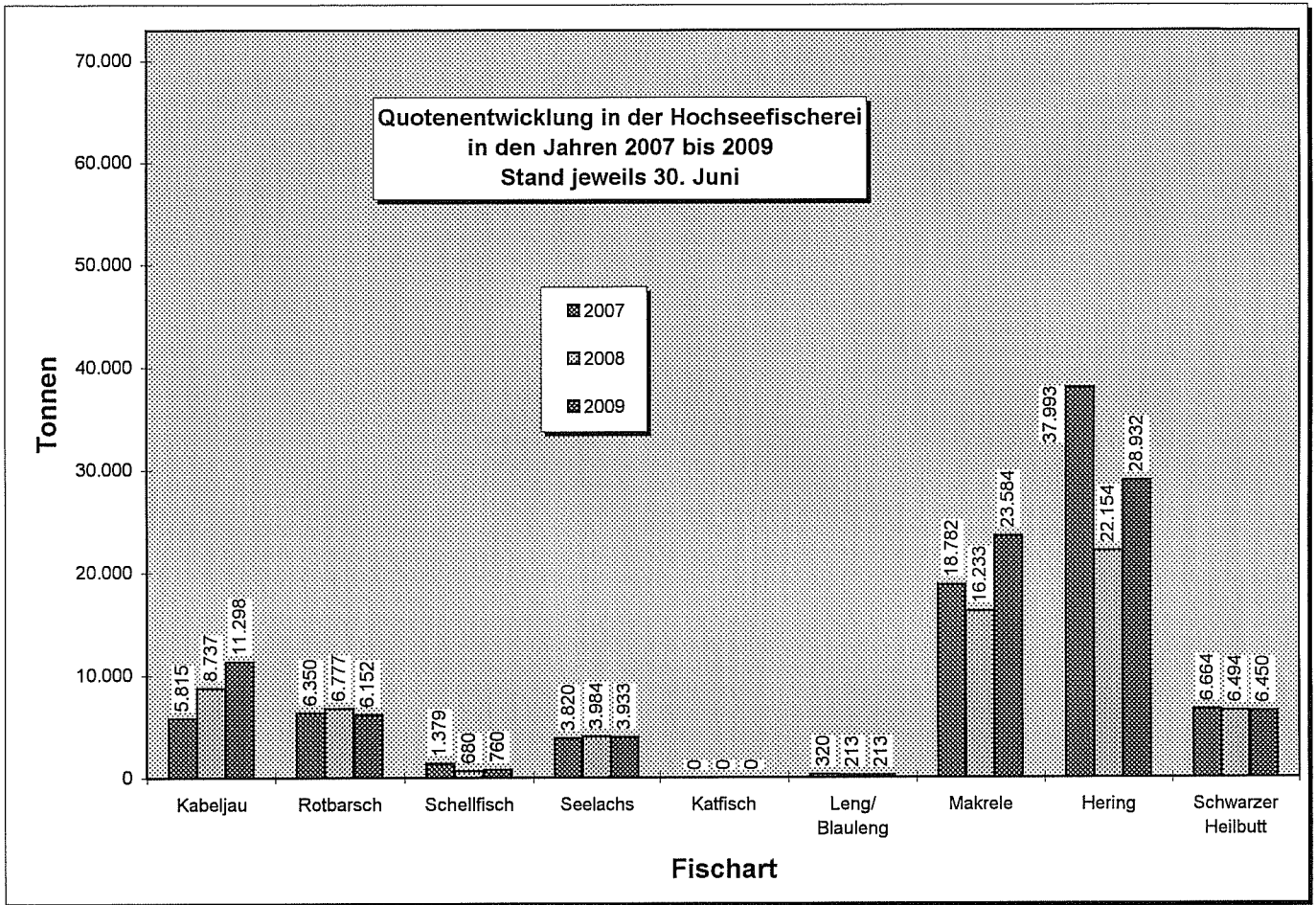

Grafik 15 b

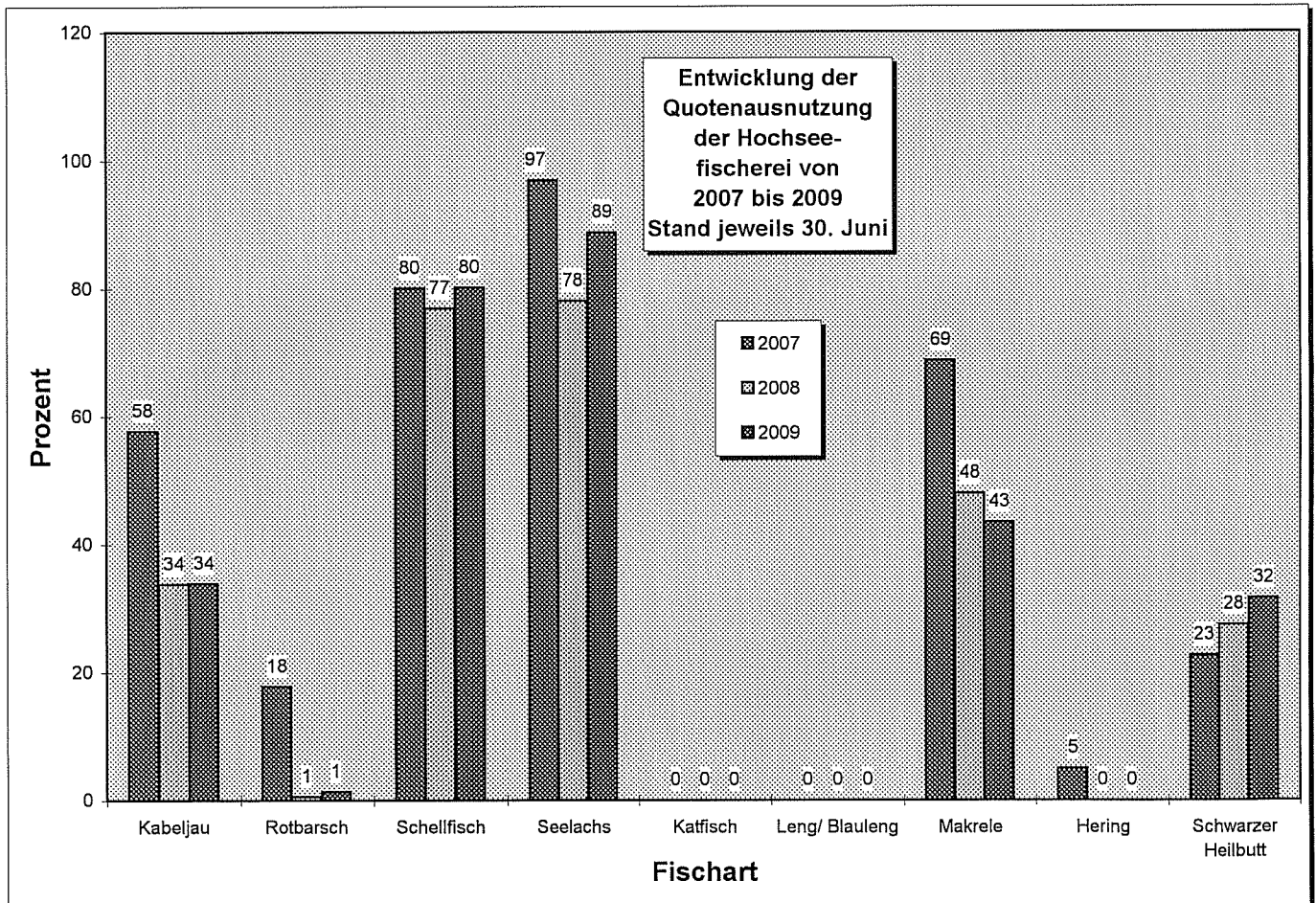

Grafik 16 a

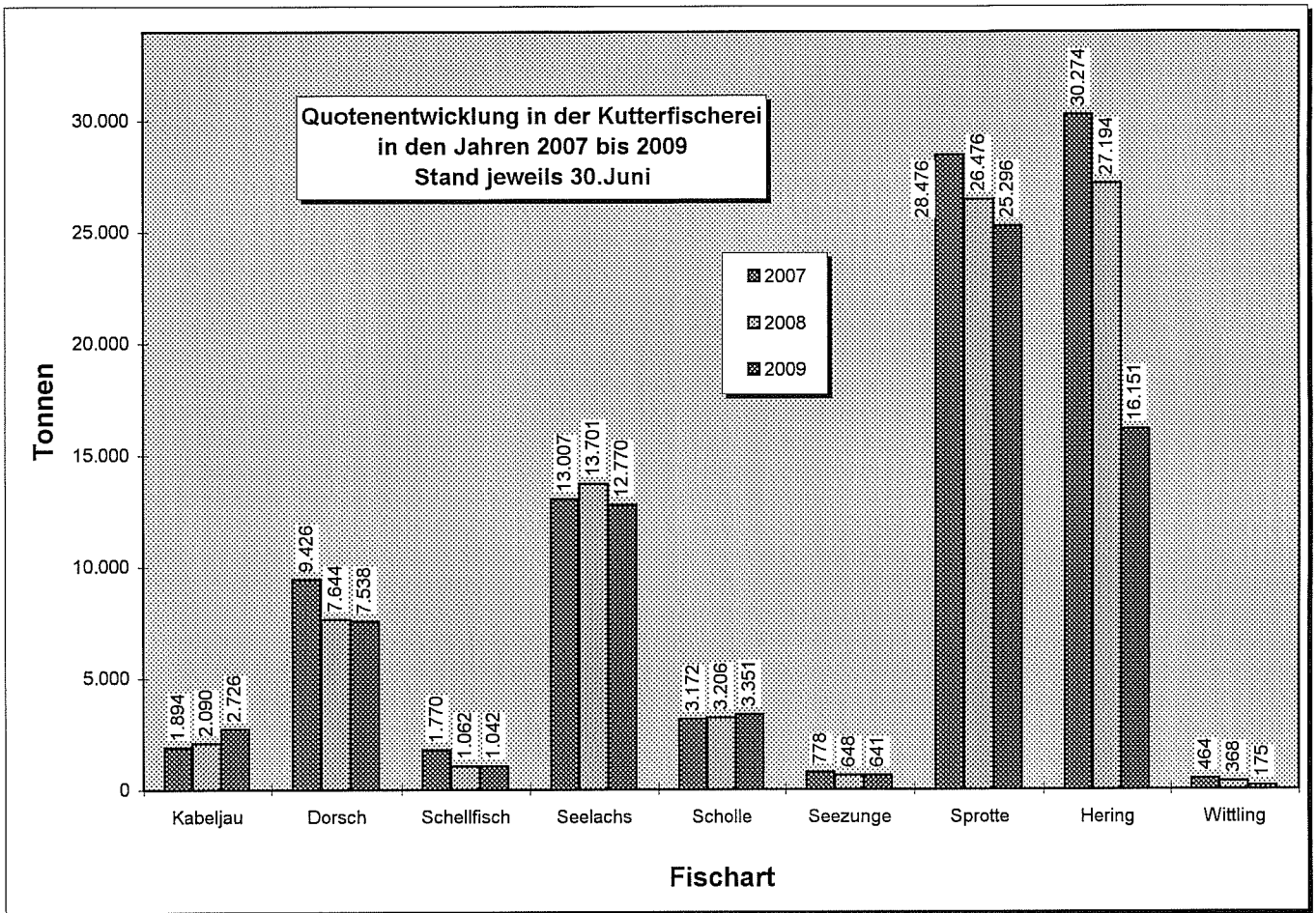

Grafik 16 b

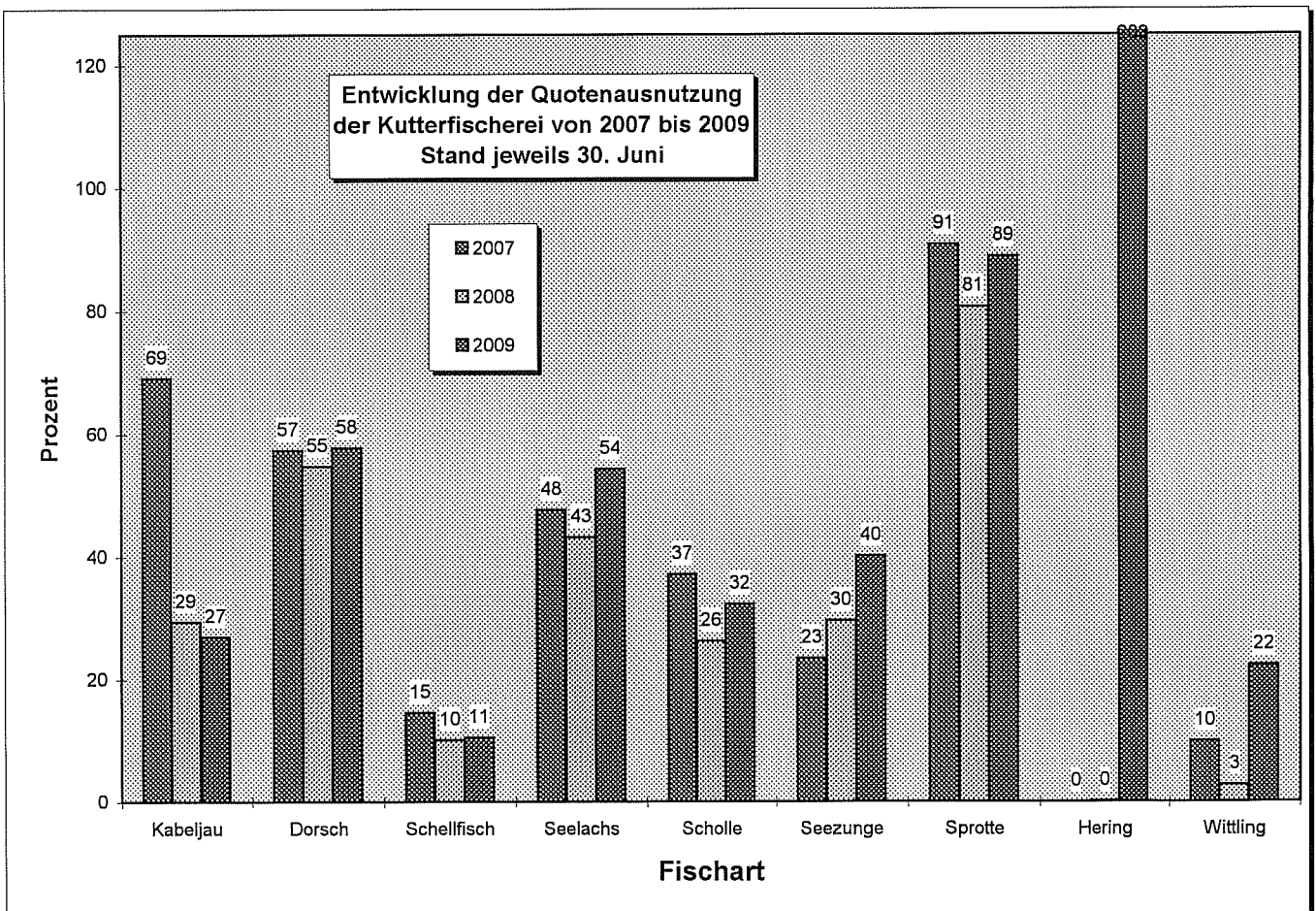

Außenhandel

Grafik 17 a

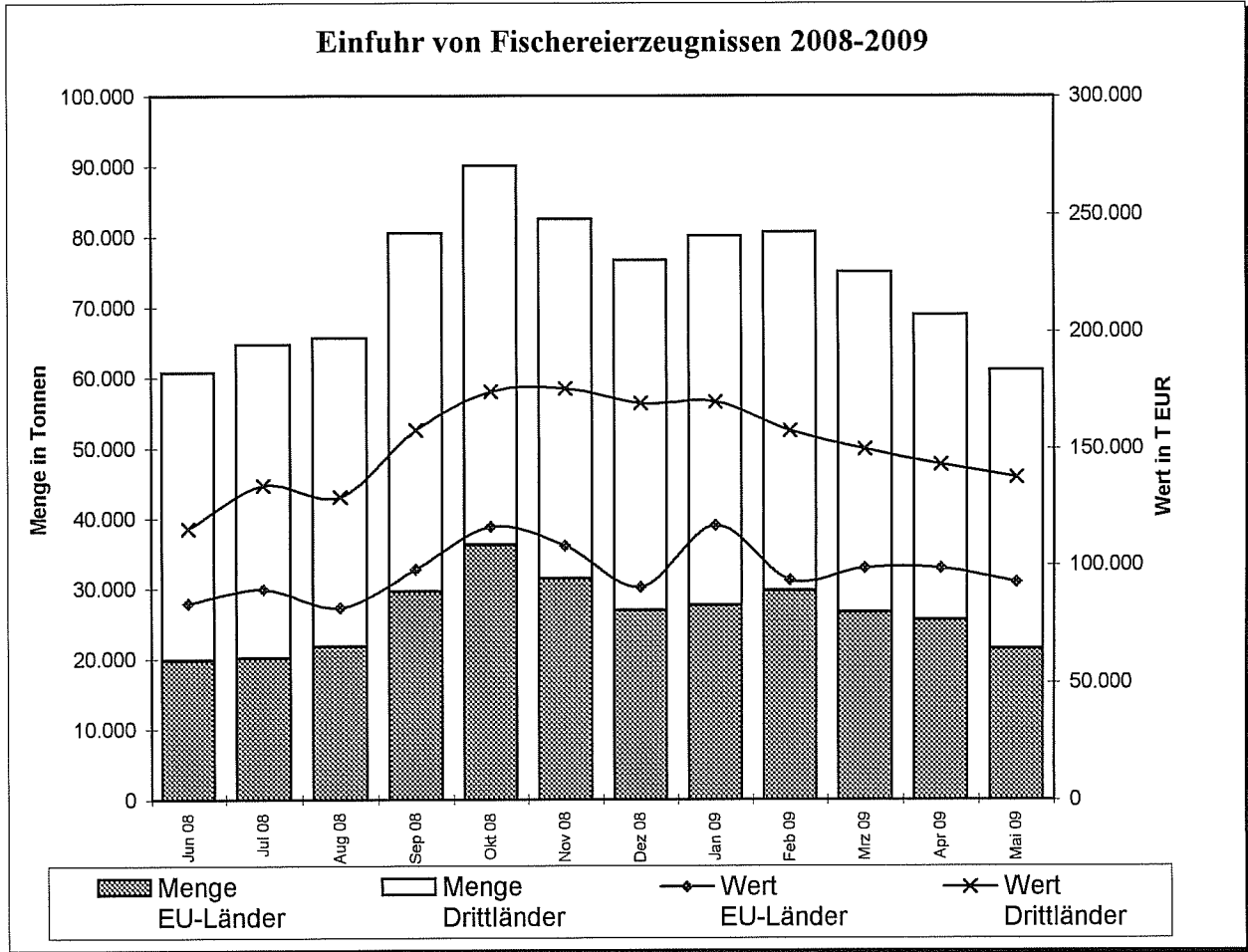

Grafik 17 b

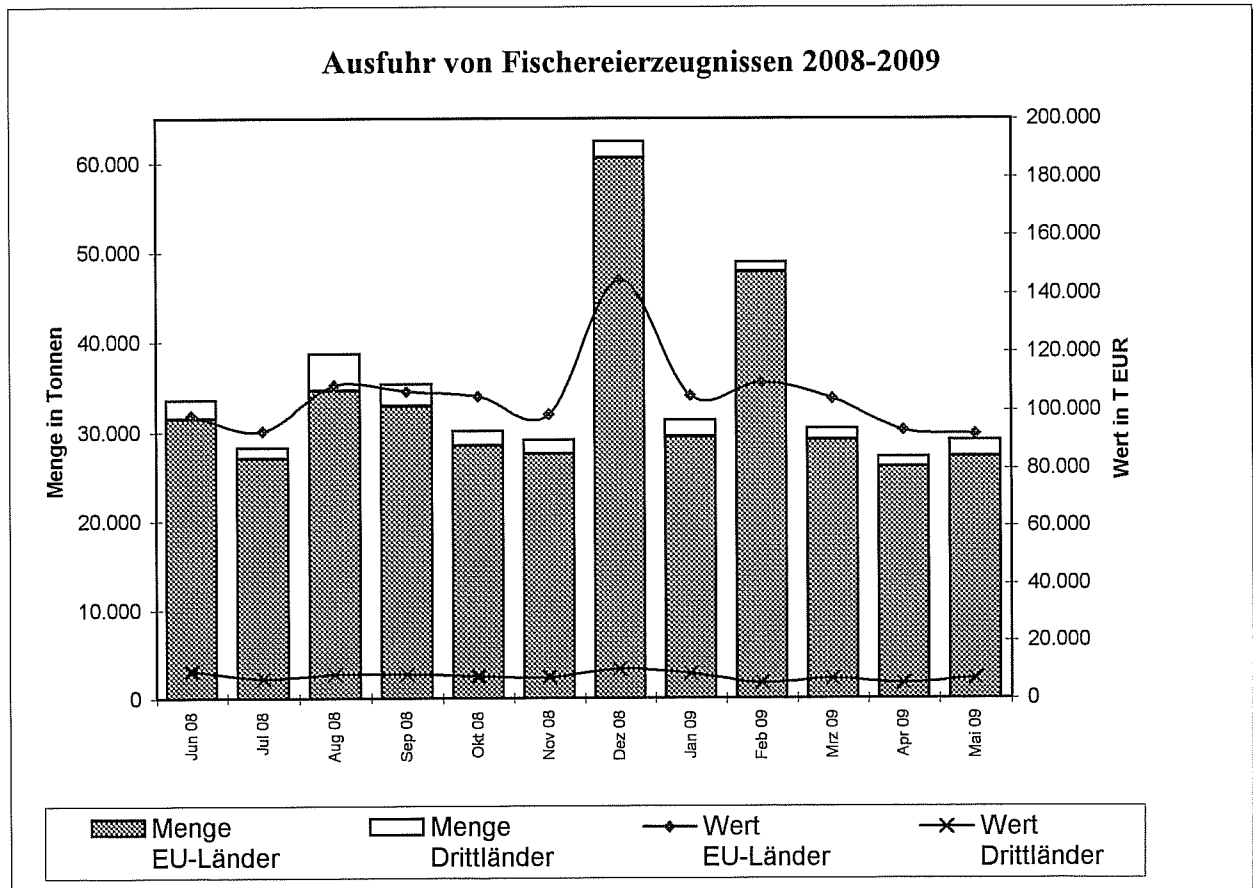

Quelle: Statistisches Bundesamt, BLE; einschl. Auslandsanlandungen

**Gesamteinfuhr von frischem Lachs (03021200)
2007/2009 (2008/2009 vorläufige Zahlen)**

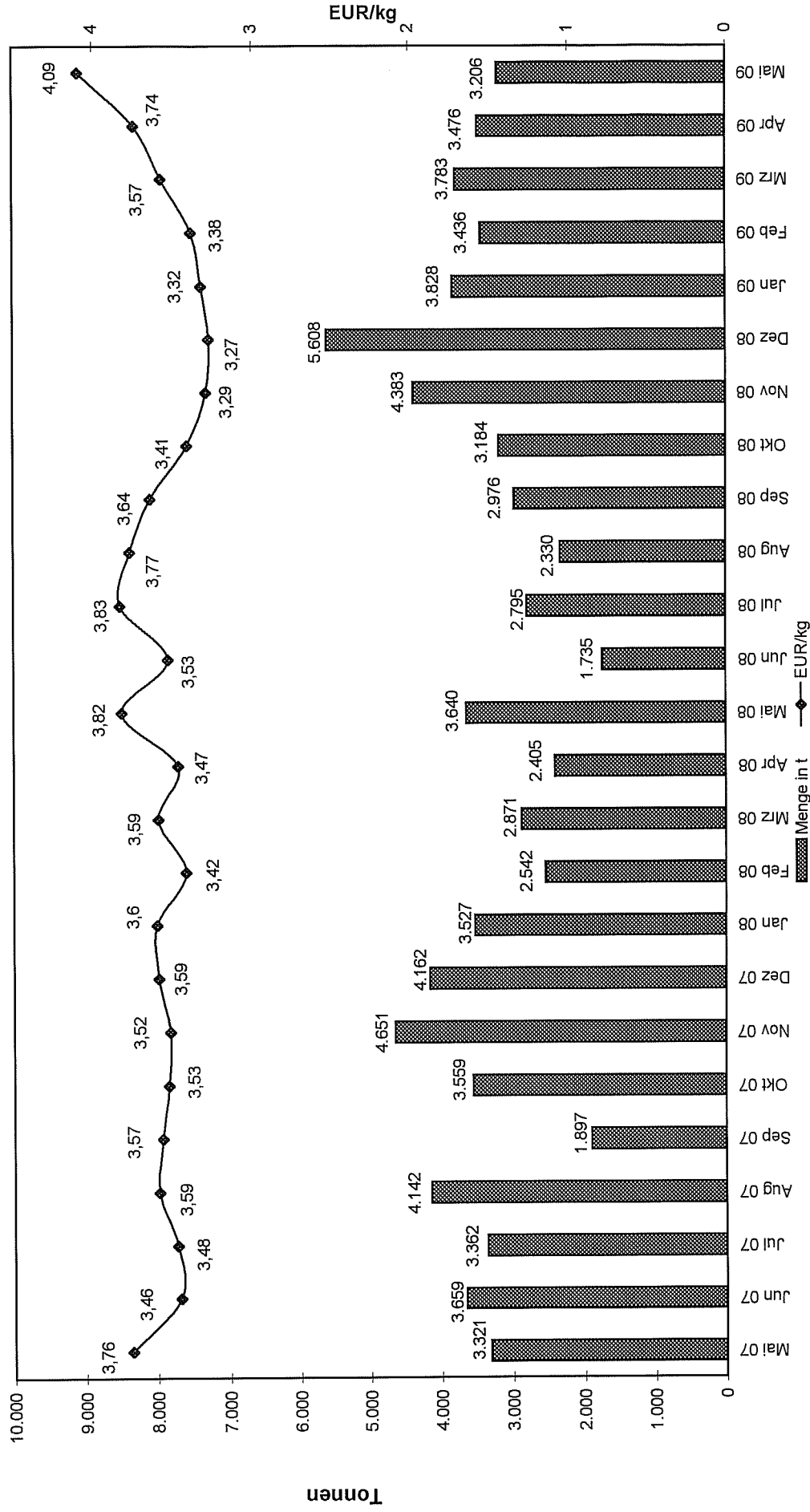

Quelle: Statistisches Bundesamt, BLE

**Gesamteinfuhr von frischem Lachsfilet (03041913)
2007/2009 (2008/2009 vorläufige Zahlen)**

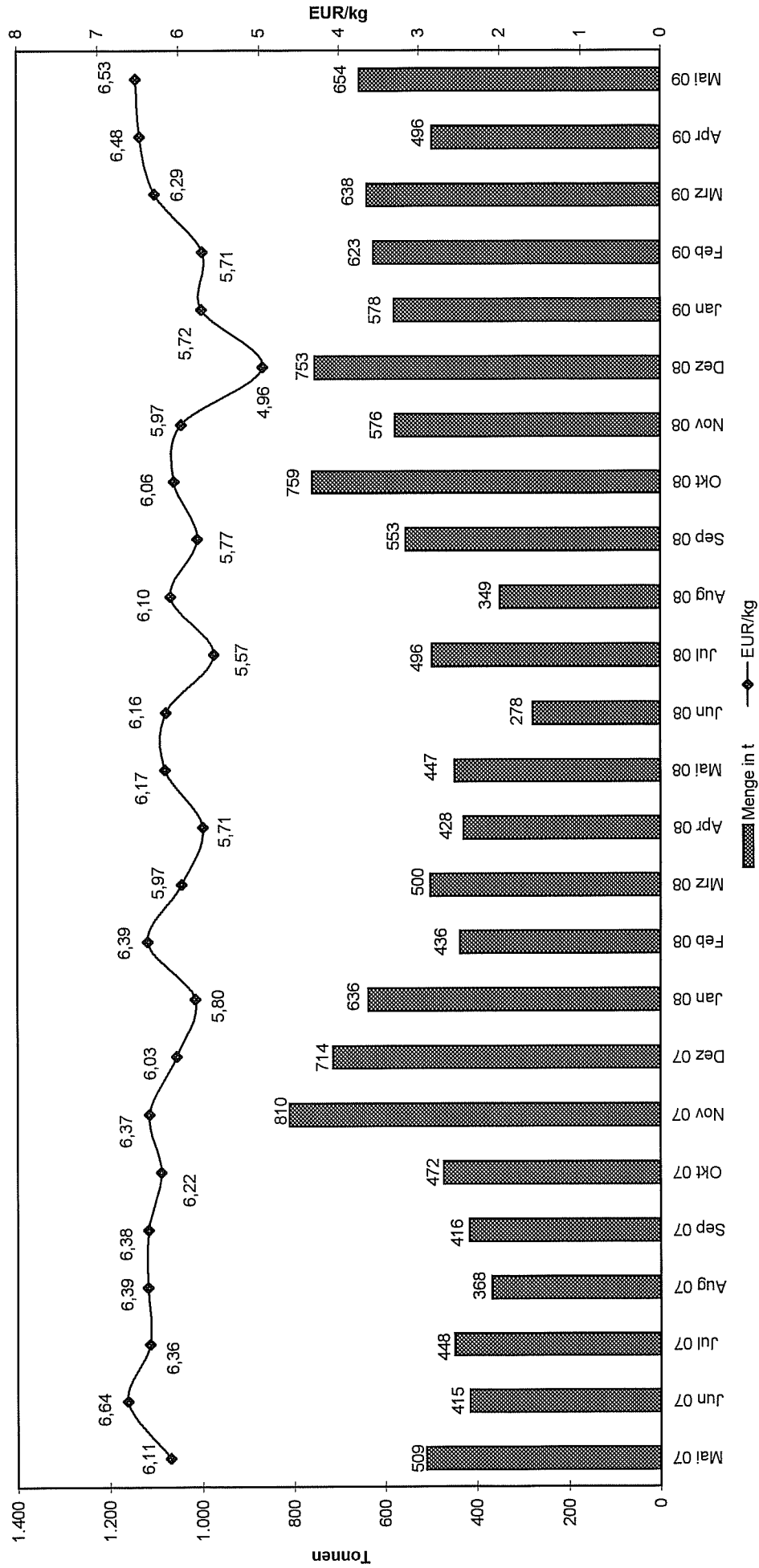

Quelle: Statistisches Bundesamt, BLE