

Monatsbericht Mai 2009

Bericht über die Fischerei und die Marktsituation für Fischereierzeugnisse in der Bundesrepublik Deutschland

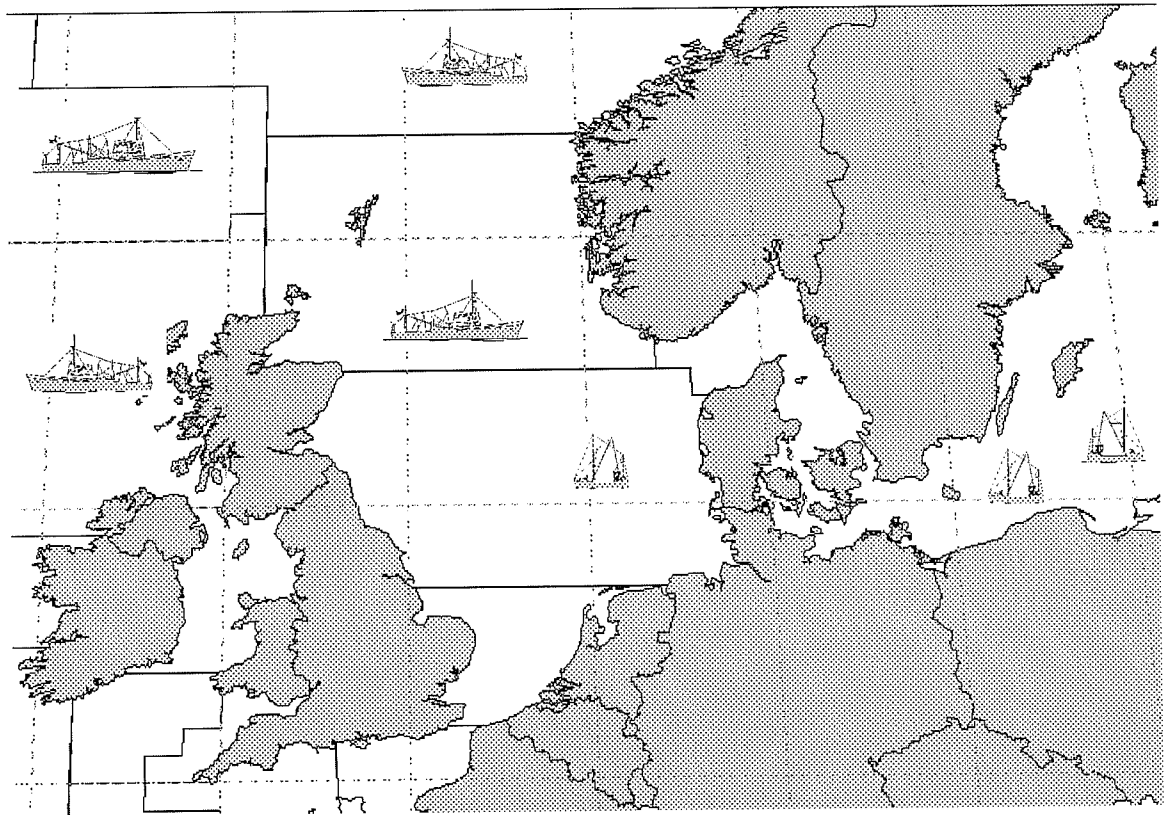

Herausgeber: Bundesanstalt für Landwirtschaft und Ernährung
Referat 523 - Fischwirtschaft
Palmaille 9
22767 Hamburg
Tel.: 040/38905-251
Fax: 040/38905-128
www.ble.de

INHALTSVERZEICHNIS

Gesamtüberblick.....	1
Teil I: Anlandungen und Interventionen.....	3
1. Gesamtüberblick	3
1.1. Inlandsanlandungen der deutschen Seefischerei	3
1.1.1. Frischfischanlandungen deutscher Fahrzeuge im Inland.....	3
1.1.2. Frostfischanlandungen deutscher Fahrzeuge im Inland	4
1.2. Auslandsanlandungen der deutschen Seefischerei	4
1.2.1. Frischfischanlandungen deutscher Fahrzeuge im Ausland.....	4
1.2.2. Frostfischanlandungen deutscher Fahrzeuge im Ausland	4
1.3. Anlandungen von ausländischen Fahrzeugen im Bundesgebiet	4
1.4. Interventionen.....	4
Teil II: Außenhandel	5
2.1. Einfuhr.....	5
2.2. Ausfuhr.....	6
Teil III: Tabellen und Grafiken	
3.1. Tabellen	
Übersicht Marktversorgung.....	Nr. 1
Anlandungen und Preise	Nr. 2-7
Importe.....	Nr. 8-8.7
Exporte	Nr. 9-9.7
Fänge, Fangquoten und Fänge nach Gebieten	Nr. 10-11
Zollkontingente.....	Nr. 12
3.2. Grafiken	
Anlandungen und Preise.....	Nr. 1-14
Fangstatistik	Nr. 15-16
Außenhandel.....	Nr. 17-19

Fangstatistik und Marktsituation für Fischereierzeugnisse in der Bundesrepublik Deutschland

Kurzinformation Mai 2009

Gesamtüberblick

Anlandungen und Interventionen

- Das Gesamtaufkommen deutscher Fischereifahrzeuge im In- und Ausland lag im Mai bei ca. 24.000 t. Davon entfielen auf frische Fischereiprodukte 11.600 t und auf Frostware 12.500 t.
- Deutsche Inlandsanlandungen (alle Anlandeplätze, verkaufte Konsumware) betrugen im Mai insgesamt 1.700 t, ausschliesslich Frischfisch. Das Hauptsortiment deutscher Frischfischfänger bestand aus Krabben und Dorsch. Der Durchschnittspreis für deutsche Frischware lag im April bei 1,81 €/kg (einschließlich Garnelen und Muscheln).
- Für Mai wurden bisher keine Frostfischanlandungen deutscher Hochseefahrzeuge in Häfen der Bundesrepublik gemeldet.
- Die Auslandsanlandungen deutscher Fischereifahrzeuge lagen im Mai bei insgesamt 22.400 t. Sie bestanden zu rund 41 % aus Frischware.
- Deutsche Frischfischanlandungen im Ausland lagen bei rund 10.000 t. Die wichtigsten Fischarten waren Sprotte und Seelachs. Im Mittel lag der Preis bei 0,44 €/kg.
- Im Mai wurden bisher 12.400 t Frostfischanlandungen im Ausland registriert. Hierbei handelte es sich vor allem um Stöcker, Spanische Makrele und Schwarzen Heilbutt.
- Es wurden im Mai keine Rücknahmen aus deutschen Frischfischanlandungen gemeldet.

Außenhandel

- Von Januar bis April 2009 gegenüber dem Vorjahreszeitraum insgesamt leicht gesunkene Importmengen; EU-Importanteil -11 % und Drittlandsimporte +5 %, Preisniveau für EU-Ware +5 % und +13 % für Drittlandswaren;
- Importmenge Seefrostfische um 7 % gesunken; Preisniveau im Frostfischsektor um 21 % über dem Niveau des Vorjahres; Einfuhren von gefrorenem Seefischfilet sanken um 7.600 t, insbesondere durch Rückgang bei Pazifischem Pollack und Kabeljau um 9 % bzw. 29 %, dagegen Anstieg bei Seelachs um 26 %. Preis für Frostfilets 24 % über Vorjahresniveau; Anstieg bei gefrorenem Seefischfleisch um 8 % bei um 25 % erhöhten Preisen; Anstieg bei ganzen gefrorenen Seefischen um 2 % bei 5 % Preisminderung;
- Gesunkene Einfuhren von frischen Seefischen um 200 t, Preisniveau im Frischfischsektor sank um 4 %; Mengenzuwachs bei ganzer Frischware um 2 %, u.a. durch Zuwachs bei Kabeljau um 103 % und Rotbarsch um 11 %; für ganze Frischware um 10 % gesunkene Preise; Einfuhren frischer Seefischfilets sanken um 8 % bei gestiegenem Preisniveau (+4 %);
- Heringseinfuhren 5 % unter Vorjahresniveau mit 62.500 t; frische Heringseinfuhren sanken um 900 t; Einfuhren gefrorener Heringe nahmen um 1.600 t zu; Heringskonserven und Halbfabrikate -21 %; insgesamt um 5 % höheres Preisniveau;
- Die Einfuhren von Süßwasserfischen stiegen um 7 % bei unveränderten Preisen; Beim Lachs Anstieg von Drittlandsimporten um 16 %; EU-Importe +14 %; insgesamt nachgebende Preise für Lachs um 3 %;
- Um 20 % gesunkene Einfuhren von Sardinenkonserven, Preisniveau um 1 % niedriger;
- Exporte von Fischereierzeugnissen beliefen sich von Januar bis April 2009 auf 138.000 t (-26 %), EU-Länder haben einen Anteil von 96 %; Preis für in EU-Länder verkaufte Ware 3,10 €/kg, in Drittländer 4,78 €/kg;
- Exporte im Frostfischsektor von 25.400 t in den ersten vier Monaten 2009; davon 8.900 t ganze Fische und 15.600 t Filets; Preis für Frostware insgesamt 2,75 €/kg; Exportanteil von 96 % in Gemeinschaftsländer im Frostfischsektor;
- Ausfuhren im Frischfischsektor von Januar bis April 2009 bei 18.900 t; davon 16.900 t ganze Seefische und 2.100 t Seefischfilets; insgesamt Preis von 1,16 €/kg;
- Heringsexporte betragen 14.600 t bei einem Preisniveau von 1,70 €/kg; davon gefrorene Heringe 4.900 t und frische Heringe 1.500 t bei Preisen von 0,83 €/kg bzw. 0,90 €/kg; Heringskonserven und Halbfabrikate wurden in Höhe von 7.900 t zu einem Durchschnittspreis von 2,38 €/kg exportiert.

Teil I: Anlandungen und Interventionen

1. Gesamtüberblick

Im Mai 2009 landeten deutsche Fischereifahrzeuge insgesamt 23.800 t frische und gefrorene Fischereierzeugnisse im In- und Ausland an, darunter auch nicht verkaufte Ware (*Tabelle 2*). Im Vergleich zum Vorjahr stiegen die Anlandungen um rund 8 %. Knapp über die Hälfte der Anlandungen wurde in ausländischen Häfen gelöscht. Die Anlandemenge bestand zu 51 % aus gefrorenen Fischereierzeugnissen.

In Deutschland befanden sich in der Anlandemenge u.a. Stöcker, Seelachs, Sprotte und Dorsch.

In den Anlandungen deutscher Fischereifahrzeuge im Ausland waren überwiegend Stöcker, Schwarzer Heilbutt und Seelachs enthalten. In Island wurden im Mai bisher Anlandungen von 775 t registriert. Diese bestanden vor allem aus Schwarzem Heilbutt. Rund 10.200 t Stöcker und Spanische Makrelen wurden außerhalb der EU angelandet. Unter der Position „Sonstige Fische“ wurden vor allem die zur Fischmehlherstellung genutzten Sandaale aufgelistet.

Beginnend mit *Tabelle 3* werden die weiteren statistischen Angaben zu den Einzelerzeugnissen auf Basis „verkaufte Konsumware“ ausgewiesen.

1.1. Inlandsanlandungen der deutschen Seefischerei

Die deutschen Anlandungen im Inland beliefen sich im Mai auf rund 1.700 t und bestanden ausschliesslich aus Frischware. Damit lagen die Anlandungen deutlich unter dem Niveau des Vormonats. Der Frischfischbereich wurde mehrheitlich von Garnele und Dorsch bestritten.

1.1.1. Frischfischanlandungen deutscher Fahrzeuge im Inland

Bei den Einzelerzeugnissen (*Tabelle 3*) bestimmten im Mai Dorsch und Garnele das Gesamtaufkommen an Frischerzeugnissen. Dorschanlandungen gab es vor allem in Sassnitz und Heiligenhafen, wo ein Preis von 0,79 €/kg bzw. 1,15 €/kg gezahlt wurde. Im Mittel betrug der Preis für Frischware im Inland 0,89 €/kg.

Die **Krabbenfischer** (*Grafik 2*) holten im Mai rund 590 t Krabben ein, wovon rund 25 % in Büsum angeliefert wurden. Dort wurde ein Preis von 3,04 €/kg gezahlt. Cuxhaven als nächstgrößerer Umschlagplatz verzeichnete noch niedrigere Preise (2,96 €/kg). Das Preisniveau schwankte zwischen 2,39 €/kg in Wyk auf Föhr und 7,22 €/kg in List auf Sylt. Der Durchschnittspreis lag bei 3,57 €/kg und stieg somit im Vergleich zum April um 0,40 €.

In der **Muschelfischerei** (*Grafik 3*) wurden im Mai bisher keine Anlandungen registriert. Leider erreichen uns die meisten Meldungen über Muschelanlandungen erfahrungsgemäß erst nach der Erstellung des jeweiligen Monatsberichts. Die Zahlen zur Muschelfischerei können Sie somit erst im darauf folgenden Monat aus den Tabellen (Spalte Vormonat) und Grafiken entnehmen.

Im Mai wurden rund 730 t Dorsch vor allem in den Größenklassen 4 und 5 als und E-, A- oder unsortierte Ware angelandet. Die Seelachsanlandungen in Höhe von 70 t wurden von der Größenklasse 4 der Frischeklasse A bestimmt. (*Tabelle 3.1*).

1.1.2. Frostfischanlandungen deutscher Fahrzeuge im Inland

Im Monat Mai haben die deutschen Hochseefahrzeuge keinen gefrorenen Fisch im Inland angelandet (*Tabelle 4*).

1.2. Auslandsanlandungen der deutschen Seefischerei

1.2.1. Frischfischanlandungen deutscher Fahrzeuge im Ausland

Die Frischfischanlandungen deutscher Fischereifahrzeuge im Ausland (*Tabellen 5, 5.1 und 5.2*) beliefen sich im Mai auf 2.500 t. Die Anlandungen bestanden vornehmlich aus Seelachs, Kabeljau, Scholle und Sprotten bei einem Durchschnittspreis von 1,41 €/kg. Frische Sprotten wurden Nexö (DK) zu einem Preis von 0,10 €/kg angelandet. In den Häfen Thyborön (DK) und Simrishamn (SE) wurden für Kabeljau 3,35 €/kg bzw. 1,34 €/kg erzielt. In Hanstholm (DK) wurde im Mai Seelachs für einen Kilopreis von 0,86 € abgesetzt.

Die Frischfischanlandungen in Dänemark (*Tabelle 5.1*) sind im Mai mit 2.000 t gegenüber dem Vorjahr um die Hälfte zurück gegangen. Ursache hierfür waren vor allem die rückläufigen Anlandungen von Sprotten (-33%) und Kabeljau (-59 %). Seelachsanlandungen verdoppelten sich hingegen. Das Preisniveau lag mit 1,11 €/kg über dem Niveau des Vorjahresmonats.

Die Anlandungen in den Niederlanden (*Tabelle 5.2*) sind gegenüber dem Vorjahresmonat um 28 % gestiegen. Vor allem die höheren Anlandungen von Seezungen (+134 %) tragen zu diesem Ergebnis bei. Der Durchschnittspreis lag bei 3,26 €/kg.

1.2.2. Frostfischanlandungen deutscher Fahrzeuge im Ausland

Bisher liegen für Mai Angaben über Anlandungen der Großen Hochseefischerei im Ausland in Höhe von 12.500 t (*Tabelle 6*) vor. Dabei handelte es sich zum Großteil um Holzmakrelen, die zu einem Preis von 0,36 €/kg mehrheitlich in Ländern außerhalb der EU angelandet wurden. Im Mittel lag der Preis bei 0,55 €/kg.

1.3. Anlandungen von ausländischen Fahrzeugen im Bundesgebiet

Im Mai wurden bislang nur geringe Anlandungen von ausländischen Fahrzeugen in der Bundesrepublik Deutschland registriert. An den Seefischmärkten wurde Containerware aus Island angelandet. Die an den Seefischmärkten angelandete Containerware enthielt u.a. 120 t Rotbarsch zu einem Preis von 2,80 €/kg.

Der Verlauf der Preisentwicklung für ausgewählte Seefischarten aus ausländischen Direktzufuhren ist in Fortsetzung der Vorjahresergebnisse in *Grafik 4* dargestellt.

Die *Grafiken 10 bis 14* zeigen einen Vergleich des Preisniveaus deutscher Märkte für wichtige Seefischereierzeugnisse mit denen in europäischen Nachbarländern.

1.4. Interventionen

Im Mai 2009 wurden keine Frischfischrücknahmen deutscher Fahrzeuge in deutschen oder ausländischen Häfen registriert.

Teil II: Außenhandel

2.1. Einfuhr

In den ersten vier Monaten des Jahres 2009 lagen die Importe von **Fisch, Krebs- und Weichtieren** um 2 % unter dem Niveau des Vorjahres. Die Preise für eingeführte Waren stiegen dabei im Mittel um 9 %. Der Anteil der Einfuhrmengen aus den Drittländern betrug 64 %. Wichtigste Exportländer waren die VR China, Dänemark, Norwegen, Polen und die Niederlande.

Die **Frostfischimporte** sanken von Januar bis April 2009 gegenüber den ersten vier Monaten 2008 um 7 % und betrugen 97.200 t. Die Gesamtimporte von **Frostfilets** wurden mit 82.700 t registriert und sanken damit gegenüber dem Vorjahr um 8 %. Die Filets machten einen Marktanteil von 85 % am gesamten Frostfischsektor aus. Das Preisniveau für Filets stieg gegenüber dem Vorjahr im Mittel um 24 %. Die Einfuhren von Seelachsfilet erhöhten sich um 26 %. Kabeljauimporte sanken dagegen um 29 %. Pazifische Pollackfilets wurden 9 % weniger eingeführt. Sie sind mit einem Anteil von 66 % Spitzenreiter in diesem Segment. Die Einfuhren dieser Ware stammten vorwiegend aus der VR China, den USA und Russland.

Die Importe von **gefrorenem Fischfleisch** stiegen gegenüber dem Vorjahreszeitraum mit einer Gesamtmenge von 6.700 t um 8 %, bei um 25 % anziehenden Preisen. Die Einfuhren von Seehecht stiegen um 26 %. Bei gefrorenem Seelachsfleisch, stiegen die Importmengen in diesem Frühjahr um 89 % an. Auch in diesem Segment ist der Pazifische Pollack die bedeutendste Fischart. Diese Ware wurde überwiegend aus Russland eingeführt.

Die Einfuhren **ganzer gefrorener Seefische** stiegen im Jahresvergleich um 2 %. Insgesamt wurden 7.800 t importiert. Ganze gefrorene Seefische verbilligten sich im Durchschnitt um 5 %. Insbesondere die gestiegenen Einfuhren gefrorener Seelachse (+466 %) und Makrelen (+22 %) führten zu den höheren Gesamtimporten in diesem Segment. Gefrorener Kabeljau wurde hingegen in 48 % geringerem Umfang eingeführt.

Bei **frischen Seefischen** lagen die Einfuhren in 2009 um 2 % unter den Importen des Vorjahres. Bei den Frischfischeinfuhren **ganzer Seefische** (einschl. Fleisch) nahmen die Importe dagegen um 2 % zu. Rotbarsch, der als wichtigste Fischart hauptsächlich aus Island eingeführt wurde, verzeichnete einen Importanstieg um 11 %. Kabeljaueinfuhren stiegen um 103 %, während Seelachseinfuhren um 8 % stiegen. Die Importpreise dieser ganzen Frischfische sanken im Mittel gegenüber dem Vorjahreszeitraum um 10 %.

Die **Frischfiletimporte** sanken um 8 %. Die Einfuhren von Seelachsfilet gingen um 5 % zurück. Kabeljau wurde in um 1 % geringeren Mengen gegenüber dem Vorjahr eingeführt. Die Importe von „anderen Filetarten“ lagen um 13 % unter dem Vorjahresniveau. Wichtigste Lieferländer dieser nicht detaillierter ausgewiesenen Frischfilets waren Sri Lanka, die Niederlande und Dänemark. Die Preise stiegen insgesamt gegenüber dem Vorjahreszeitraum um 4 %.

Die Einfuhr von **Heringen** (einschließlich Heringskonserven und Halbfabrikaten) sank im Berichtszeitraum um 5 % gegenüber dem Vorjahr. Das Preisniveau der Heringsimporte stieg gegenüber dem Vorjahr um 5 %. Der größte Teil der gefrorenen Heringe wurde aus Norwegen

und Kanada importiert. Bei frischen Heringen war Dänemark Hauptexporteur. Die Importe von gefrorenen Heringen stiegen um 8 %, die Einfuhren von frischen Heringen sanken um 4 %.

Die Importe von **Süßwasserfischen** stiegen um 7 %. Wichtigste gehandelte Artengruppe waren die Lachse, deren Zufuhren sich um 15 % erhöhten. Die Importpreise für gefrorene Filets lagen 8 % über dem Niveau des Vorjahres. Einfuhren gefrorener ganzer Lachse stiegen um 19 % bei einer Preissteigerung von 25 %. Während die Frostfilets vornehmlich aus Chile und China importiert wurden, kamen die ganzen Frostlachse hauptsächlich aus den USA und Dänemark. Die Importe von frischen Lachsfilets stiegen mengenmäßig um 17 % bei einem Preisanstieg von 1 %. Norwegen und Dänemark waren Hauptlieferländer frischer Lachsfilets.

Bei den Einfuhren **fischindustrieller Fertigerzeugnisse** sanken die vor allem aus Polen nach Deutschland gelieferten Heringskonserven und -halbfabrikate gegenüber dem Vorjahreszeitraum um 21 %. Einfuhren von Thunfisch- und Bonitenkonserven verfehlten das Vorjahresniveau um 1 %. Wichtigste Lieferanten waren bei dieser Ware die Philippinen und Ecuador. Die Einfuhren von Räucherlachs, die ebenfalls überwiegend aus Polen kamen, stiegen um 18 % bei einem Preisrückgang um 10 %.

2.2. Ausfuhr

Die Ausfuhren von **Fischen, Krebs- und Weichtieren** (inkl. Auslandsanlandungen) betragen in 2009 bisher 138.000 t (-26 %), wobei der Preis im Durchschnitt bei 3,17 €/kg (+24 %) lag. Der Anteil der in EU-Länder ausgeführten Waren betrug 96 %. Für diese Ausfuhren wurden 3,10 €/kg gezahlt. Der Handel mit Drittländern erfolgte zu einem Durchschnittspreis von 4,78 €/kg. Haupthandelspartner waren die Niederlande, Frankreich und Großbritannien.

Mit 25.400 t (-52 %) war die Frostware das stärkste Segment im Exportgeschäft. Die Exporte von **Frostfilets** betragen 15.600 t (-25 %). Der größte Teil davon wurde auf dem europäischen Binnenmarkt verkauft (98 %). Die Exporte von Pazifischem Pollack hatten einen Anteil von 54 % am Filetgeschäft. Sie betragen 8.500 t (-32 %) bei einem Preis von 3,06 €/kg (+31 %). Der größte Teil wurde nach Frankreich, in die Niederlande und Polen exportiert. Kabeljaufilet hatte einen Anteil von 23 %. Diese Exporte, die hauptsächlich nach Großbritannien und Polen gingen, betragen 3.600 t (+34 %). Seehechtfilet wurde in Höhe von 1.300 t (-27 %) exportiert, vornehmlich in die Niederlande und nach Italien. Für TK-Filets wurden im Jahr 2009 allgemein 3,67 €/kg gezahlt.

Die Exportmenge von **gefrorenen ganzen Seefischen** betrug in den ersten vier Monaten des Jahres 2009 bisher 8.900 t und lag somit um 72 % unter dem Vorjahreswert. Die nahezu komplett eingebrochenen Ausfuhren der im letzten Jahr noch wichtigsten Fischart in diesem Segment, Blauer Wittling, führten zu diesem Ergebnis. Makrele und Stöcker wurden in Höhe von 6.200 t bzw. 1.100 t ausgeführt. Die Ausfuhren von Schwarzem Heilbutt betragen 500 t. Der Exportpreis betrug insgesamt 1,20 €/kg.

Die Ausfuhrmenge von **gefrorenem Seefischfleisch** belief sich auf 900 t (+46 %). Bei Pazifischem Pollack betrug diese Menge 600 t und lag um 125 % über dem Vorjahresvolumen. Seehechtfleisch wurde in Höhe von 38 t exportiert. Fleisch vom Pazifischen Pollack wurde überwiegend nach Frankreich ausgeführt.

Die Exporte von frischen Seefischen betragen in den ersten vier Monaten 2009 18.900 t (-41 %). Hierbei dominierte das Handelsgeschäft mit **frischen ganzen Fischen** mit einer Menge von 16.900 t und einem Ausführpreis von 0,82 €/kg. Wichtigste Fischart in diesem Segment ist

der Kabeljau. Die Ausfuhren von **Frischfischfilet** beliefen sich hingegen auf nur 2.100 t (+57 %) bei einem Preis von 3,97 €/kg (-21 %). In dieser Produktgruppe bewegten sich die Ausfuhren auf allgemein niedrigem Niveau, wobei 91 % auf nicht näher bestimmte Filetarten entfielen. Frischfisch fand hauptsächlich in Dänemark und Schweden seinen Absatz.

Die **Heringsexporte** beliefen sich auf 14.600 t, wobei ganze, gefrorene Heringe überwiegend in die Niederlande gingen. Gefrorene und frische Heringe wurden zu 0,83 €/kg bzw. 0,90 €/kg ausgeführt.

Die Ausfuhren von **Süßwasserfischen** betragen mit 21.700 t rund 10 % mehr als im Vergleichszeitraum 2008. Der Durchschnittspreis von 5,14 €/kg lag 8 % tiefer als 2008. Wichtigste Fischartengruppe waren die Lachse, deren Ausfuhren sich auf 16.700 t beliefen. Der Preis für diese Fische betrug durchschnittlich 5,21 €/kg. (-14 %) Gefrorene Lachsfilets gingen überwiegend nach Frankreich und in die Niederlande. Die Exportmenge für diese Ware betrug 2.900 t bei einem Preis von 6,23 €/kg. Von den vornehmlich nach Frankreich ausgeführten frischen Lachsfilets wurden 1.200 t mit einem Preis von 5,90 €/kg festgestellt. Ausfuhren von frischem ganzen Lachs wurden in Höhe von 9.700 t zu einem Preis von 3,49 €/kg registriert. Hauptabnehmer für frischen ganzen Lachs war Frankreich.

Unter den **fischindustriellen Fertigerzeugnissen** exportierte die Bundesrepublik Deutschland in 2009 23.900 t (-16 %) tiefgefrorene, panierte Fischfilets. Diese Ware wurde vorwiegend nach Großbritannien und Italien geliefert. Die Ausfuhren von Thunfisch- und Bonitenkonserven betragen 4.500 t (-32 %), wobei ein Großteil nach Österreich, in die Niederlande und Belgien ging. Räucherlachs wurde ebenfalls vornehmlich in diese drei Länder ausgeführt. Diese Ausfuhren beliefen sich auf 2.300 t (-31 %).

Marktversorgung der Bundesrepublik Deutschland mit Fisch und Fischereierzeugnissen* Fanggewicht

Monat	Einfuhr in t	Inlandsanlandung in t	Ausfuhr in t	Auslandsanlandungen in t	Inlandsverwendung in t
Januar 08	178.454	4.529	71.167	9.527	121.343
Februar 08	167.321	5.746	91.938	20.836	101.965
März 08	151.416	13.654	97.273	19.651	87.448
April 08	163.961	10.142	83.016	10.479	101.566
Mai 08	165.344	3.270	72.148	8.843	105.309
Juni 08	138.392	1.840	62.584	7.120	84.768
Juli 08	144.959	2.440	59.845	5.730	93.284
August 08	144.551	2.496	79.763	7.103	74.387
September 08	170.972	4.660	70.934	5.836	110.534
Oktober 08	184.169	11.154	60.004	7.152	142.471
November 08	169.443	8.290	54.721	10.636	133.648
Dezember 08	157.533	4.983	106.571	18.620	74.565
Januar 09	172.169	3.011	62.948	14.241	126.472
Februar 09	170.956	5.309	83.083	18.968	112.149
März 09	157.561	12.489	64.055	14.156	120.150
April 09	147.108	6.795	54.629	8.028	107.302
Mai 09					
Juni 09					
Juli 09					
August 09					
September 09					
Oktober 09					
November 09					
Dezember 09					
Summe 2009:	647.794	27.603	264.715	55.392	466.074
Vorjahreszeitraum:	661.152	34.071	343.394	60.493	412.322

Quelle: BLE, Statistisches Bundesamt, vorläufige Zahlen

* ohne deutsche Binnenfischerei

Gesamtfanlandungen deutscher Fischereifahrzeuge

	Berichtsmonat Mai 2009		Vorjahresmonat Mai 2008		Vormonat April 2009		Forttschreibung 01.01.-31.05.2009		01.01.-31.05.2008		Veränderung 09/08 in %	
	t	€/kg	t	€/kg	t	€/kg	t	€/kg	t	€/kg	Menge	Preis
Insgesamt	23.847,9	0,59	10.228,6	1,51	12.685,7	0,86	106.088,7	0,63	98.578,0	0,78	7,6	-18,9
Blauer Wittling	20,5	0,30	2.062,7	0,30	1.900,1	0,30	5.013,1	0,30	25.293,1	0,30	-80,2	0
Sprotte	564,9	0,11	451,1	0,13	2.674,0	0,12	22.346,7	0,13	21.964,1	0,15	1,7	-13,9
Hering	31,3	0,36	693,8	0,18	2.391,0	0,28	16.012,3	0,33	20.680,2	0,27	-22,6	23,5
Makrele	16,0	0,82	0,5	0,83	0,0	2,91	10.048,1	0,90	7.734,9	0,90	29,9	0
Seelachs	1.425,7	0,89	974,1	0,82	1.750,6	1,31	6.975,1	1,13	6.068,3	1,18	14,9	-3,9
Kabeljau/Dorsch	1.109,1	1,20	960,2	2,70	1.253,4	1,44	6.749,5	1,56	5.185,2	2,72	30,2	-42,5
Speisekrabben	641,3	3,70	861,9	6,78	957,3	3,27	2.770,6	3,19	2.840,1	6,80	-2,4	-53,1
Siebkrabben	51,8	0,00	46,7	0,00	65,4	0,00	206,9	0,00	111,9	0,00	84,8	.
Stöcker	11.342,5	0,36	0,1	0,09	55,8	0,11	22.642,8	0,39	1.127,8	0,45	.	-13,6
Butt (Flunder)	37,6	0,56	61,0	0,53	27,4	0,58	454,9	0,42	739,4	0,53	-38,5	-21,4
Scholle	191,8	1,52	249,1	1,87	230,2	1,44	983,6	1,34	730,4	1,81	34,7	-26,1
Wittling (Merlan)	12,6	0,74	21,7	0,58	74,5	0,47	244,3	0,56	423,2	0,63	-42,3	-10,3
Miesmuschel	0,0	0,00	0,0	0,00	0,0	0,00	509,3	0,46	312,6	0,87	62,9	-47,0
Scharbe (Kliesche)	43,7	0,58	69,5	0,63	61,4	0,66	347,0	0,71	355,5	0,92	-2,4	-22,5
Schellfisch	16,8	2,64	43,3	2,71	106,6	2,82	342,9	2,16	269,1	3,86	27,4	-44,1
Rotauge, Plötze	10,9	0,23	23,4	0,20	43,1	0,33	236,4	0,74	243,8	0,66	-3,0	12,8
Seezunge	49,6	10,03	41,3	10,64	79,2	7,55	231,7	8,61	172,4	10,12	34,4	-14,9
Seeteufel (Angler)	66,1	0,17	77,4	2,44	89,5	.	216,2	2,90	197,8	4,55	9,3	-36,2
Andere Krusten- und Weichtiere ¹⁾	39,3	1,94	26,5	7,46	33,2	1,94	125,1	6,41	94,9	6,91	31,8	-7,2
Zander	1,0	3,91	2,1	3,53	23,0	4,17	76,7	4,21	79,6	3,87	-3,7	8,8
Sonstige Plattfische ²⁾	51,0	5,25	48,8	5,75	38,4	7,06	140,0	6,83	104,9	7,90	33,5	-13,4
Brachsen, Blei	46,7	0,21	34,1	0,20	60,9	0,23	166,4	0,22	103,1	0,21	61,3	6,5
Leng/Blauleng	5,1	0,77	8,6	1,30	4,6	1,24	38,0	1,63	44,8	1,88	-15,0	-13,2
Hecht	5,3	1,71	5,5	1,49	0,0	2,00	15,6	1,45	31,1	1,26	-49,9	14,6
Pollack (Heller Seelachs)	1,1	3,54	6,6	2,58	3,2	2,05	13,6	2,65	31,2	2,77	-56,4	-4,1
Barsch	1,8	1,57	2,7	1,75	27,2	1,59	51,1	2,41	56,3	1,54	-9,2	56,5
Rochen	0,2	1,34	0,8	1,58	2,3	1,91	8,6	2,14	20,1	2,33	-57,0	-7,8
Rotbarsch	0,2	1,41	1,8	1,27	13,4	1,17	50,4	1,26	20,8	1,49	142,5	-15,7
Seehecht	20,8	3,17	24,8	1,29	2,4	2,00	27,5	2,89	41,5	1,57	-33,8	84,1
Lachs, Meerforelle	0,3	3,51	1,2	2,63	1,7	3,11	14,5	3,04	14,6	2,56	-0,9	18,6
Atlantischer Heilbutt	3,2	9,11	6,1	5,32	2,8	6,42	14,6	6,17	15,6	5,63	-6,2	9,5
Knurrhahn	10,0	0,94	10,5	1,11	7,2	0,44	27,0	0,64	18,0	0,88	49,8	-27,4
Schwarzer Heilbutt	770,0	3,37	770,2	4,01	17,6	3,25	787,7	3,36	772,7	4,00	1,9	-16,0
Katfisch	2,4	6,65	6,2	3,01	2,5	3,47	7,9	3,90	8,6	3,58	-8,0	8,8
Aal	1,4	4,70	1,9	2,38	1,2	6,64	3,6	6,55	4,3	5,01	-16,5	30,7
Sonstige Fische, Sonstiges	7.256,3	0,13	2.632,3	0,15	684,7	0,21	8.188,9	0,15	2.666,0	0,17	207,2	-11,3

¹⁾ Hummer, Kaisergranat, Krebse, Tintenfische, Kalmare, Tiefseekrabbe²⁾ Kleist (Tarbutt), Scheefschmut (Flügelbutt), Rauhe Scharbe, Steinbutt, Limande, Rotzunge, Migram

Marktsituation nach Größe- und Güteklassen in der Bundesrepublik Deutschland Inlandsanlandungen

Fri- sche- klasse	Grö- ßen- klasse	Kabeljau		Dorsch		Seelachs					
		Berichtsmonat Mai 2009 t	Vorjahresmonat Mai 2008 t	Berichtsmonat Mai 2009 t	Vorjahresmonat Mai 2008 t	Berichtsmonat Mai 2009 t	Vorjahresmonat Mai 2008 t				
	0	0,0	0,0	23,1	0,33	0,0	0,0	0,0	0,0	0,0	1,19
E	1	0,0	0,0	0,0	0,00	0,0	0,00	0,0	0,00	0,0	0,00
A	1	0,0	0,6	0,0	2,02	0,0	0,00	0,0	0,00	0,0	0,92
B	1	0,0	0,0	0,0	0,00	0,0	0,00	0,0	0,00	0,0	0,00
unsortiert	1	0,0	0,2	0,0	3,31	0,0	1,72	0,0	0,00	0,0	0,00
E	2	0,0	0,0	1,5	0,00	0,1	1,30	0,0	0,00	0,0	0,00
A	2	0,0	1,1	0,0	2,12	0,3	2,33	0,0	0,00	0,0	0,90
B	2	0,0	0,0	0,0	0,00	0,0	0,00	0,0	0,00	0,0	0,00
unsortiert	2	0,0	0,3	0,0	3,59	0,0	0,00	0,0	0,00	0,0	0,00
E	3	0,0	0,0	8,3	0,00	19,6	2,31	0,0	0,00	0,0	0,00
A	3	0,1	1,8	2,6	2,24	4,0	1,89	0,0	0,00	32,9	0,85
B	3	0,0	0,0	0,0	0,00	0,0	0,00	0,0	0,00	0,0	0,00
unsortiert	3	0,0	0,3	9,4	3,63	6,6	1,66	0,0	0,00	0,0	0,00
E	4	0,0	0,0	55,4	0,00	16,5	1,88	0,0	0,00	0,0	0,00
A	4	0,1	1,8	27,0	2,00	27,6	1,85	70,0	0,77	237,6	0,56
B	4	0,0	0,0	0,0	0,00	0,0	0,00	0,0	0,00	0,0	0,00
unsortiert	4	0,0	0,2	113,2	3,08	96,7	1,65	0,0	0,00	0,0	0,00
E	5	0,0	0,0	107,7	0,00	37,3	1,43	0,0	0,00	0,0	0,00
A	5	0,1	1,0	76,0	1,34	75,3	1,35	0,0	0,00	0,0	0,00
B	5	0,0	0,0	0,0	0,00	0,0	0,00	0,0	0,00	0,0	0,00
unsortiert	5	0,0	0,2	305,1	2,47	215,0	1,24	0,0	0,00	0,0	0,00
Insgesamt		0,3	7,6	729,4	0,89	538,5	1,41	70,0	0,77	273,3	0,60

Inlandsanlandungen deutscher Fischereifahrzeuge
Frischware

- A n l a n d e g e w i c h t -

	Berichtsmonat Mai 2009		Vorjahresmonat Mai 2008		Vormonat April 2009		Fortschreibung 01.01.- 31.05.2009		Fortschreibung 01.01.- 31.05.2008		Veränderung 09/08 in %						
	t	TEUR	€/kg	t	TEUR	€/kg	t	TEUR	€/kg	t	TEUR	€/kg	Menge	Preis			
Insgesamt	1.659,5	3.007,0	1,81	2.379,4	6.561,2	2,76	4.054,5	4.491,9	1,11	22.121,7	17.771,6	0,80	24.935,5	27.221,4	1,09	-11,3	-26,4
davon																	
Kabellau/Dorsch	729,7	646,2	0,89	546,1	776,5	1,42	632,1	661,7	1,05	2.865,0	3.204,8	1,12	3.313,3	5.466,2	1,65	-13,5	-32,2
Kabeljau	0,3	0,6	1,84	7,6	16,7	2,20	1,7	3,3	1,92	6,0	11,7	1,96	19,2	44,5	2,32	-68,9	-15,4
Dorsch	729,4	645,6	0,89	538,5	759,8	1,41	630,3	658,4	1,04	2.859,1	3.193,1	1,12	3.294,1	5.421,7	1,65	-13,2	-32,1
Seelachs	70,0	53,5	0,77	273,3	164,1	0,60	160,0	121,4	0,76	480,1	399,6	0,83	782,7	604,3	0,77	-38,7	7,8
Schellfisch	0,1	0,1	1,28	2,6	2,5	0,96	0,5	0,6	1,21	4,4	4,9	1,13	6,7	8,4	1,25	-34,8	-9,5
Rotbarsch	0,0	0,0	0,00	0,0	0,0	0,00	0,0	0,0	0,00	0,1	0,1	1,55	0,0	0,0	1,00	540,0	54,7
Hering	31,2	11,2	0,36	527,5	95,2	0,18	1.921,1	601,8	0,31	13.029,0	4.458,6	0,34	16.153,5	4.746,8	0,29	-19,3	16,5
Garnelen																	
(ohne Futter)	589,0	2.099,7	3,57	749,7	5.231,0	6,98	886,8	2.808,6	3,17	2.550,5	7.801,0	3,06	2.105,3	14.432,2	6,86	21,1	-55,4
Muscheln																	
(einschl. Fleisch)	0,0	0,0	0,00	0,0	0,0	0,00	0,0	0,0	0,00	494,3	235,7	0,48	20,6	20,6	1,00	.	-52,3
Seezunge	0,6	3,9	6,45	4,9	50,4	10,27	0,8	5,0	6,68	1,9	13,0	6,74	5,8	55,7	9,56	-66,8	-29,5
Scholle	8,4	7,0	0,83	25,9	38,9	1,50	1,7	1,9	1,17	101,0	95,0	0,94	67,2	86,9	1,29	50,2	-27,3
Flundern	33,8	20,1	0,59	55,9	29,4	0,53	24,8	15,3	0,62	416,8	178,8	0,43	704,6	377,6	0,54	-40,9	-20,0
Barsch	1,8	2,8	1,57	2,7	4,7	1,75	27,2	43,2	1,59	51,0	123,3	2,41	56,2	86,8	1,54	-9,2	56,5
Zander	1,0	4,0	3,91	2,1	7,5	3,53	23,0	95,9	4,18	76,7	323,0	4,21	79,6	308,1	3,87	-3,7	8,8
Hecht	5,3	9,0	1,71	5,5	8,2	1,49	0,0	0,0	2,00	15,6	22,5	1,45	31,0	39,3	1,27	-49,8	14,3
Aale	1,3	6,4	4,94	1,8	4,6	2,52	1,2	8,3	6,87	3,4	23,4	6,84	4,1	21,5	5,21	-17,1	31,4
Sonstige	187,4	143,2	0,76	181,3	148,0	0,82	375,5	128,1	0,34	2.032,0	887,8	0,44	1.604,8	966,9	0,60	26,6	-27,5

Quelle: BLE

Inlandsanlandungen deutscher Fischereifahrzeuge

Frostware

	Berichtsmonat Mai 2009		Vorjahresmonat Mai 2008		Vormonat April 2009		Fortschreibung 01.01.- 31.05.2009		Fortschreibung 01.01.- 31.05.2008		Veränderung 09/08 in %	
	t	EUR/kg	t	€/kg	t	EUR/kg	t	EUR/kg	t	€/kg	Menge	Preis
Insgesamt	0,0	0,00	0,0	0,00	720,7	2,51	3.447,6	1,64	7.198,6	1,26	-37,9	29,7
Kabeljau m.u.o.K.	0,0	0,00	0,0	0,00	0,0	0,00	0,0	0,00	0,0	1,38	.	.
Kabeljaufilet	0,0	0,00	0,0	0,00	119,6	3,03	433,1	3,37	607,0	6,16	-61,0	-45
Rotbarsch m.u.o.K.	0,0	0,00	0,0	0,00	12,0	1,20	20,9	1,35	12,9	1,68	30,6	-20
Rotbarschfilet	0,0	0,00	0,0	0,00	0,0	0,00	0,0	0,00	0,0	0,00	-	-
Seelachs m.u.o.K.	0,0	0,00	0,0	0,00	0,0	0,00	0,0	0,00	0,0	0,00	-	-
Seelachsfilet	0,0	0,00	0,0	0,00	494,9	2,32	1.075,2	2,17	661,7	2,29	54,3	-5,0
Schellfisch m.u.o.K.	0,0	0,00	0,0	0,00	0,0	0,00	0,0	0,00	0,0	0,00	-	-
Schellfischfilet	0,0	0,00	0,0	0,00	92,8	3,00	137,8	3,03	120,1	5,24	-33,6	-42
Makrelen m.u.o.K.	0,0	0,00	0,0	0,00	0,0	0,00	1.317,2	0,90	2.341,2	0,90	-43,7	0
Makrelenlappen/-filet	0,0	0,00	0,0	0,00	0,0	0,00	0,0	0,00	0,0	0,00	-	-
Hering m.u.o.K.	0,0	0,00	0,0	0,00	0,0	0,00	0,0	0,00	7,9	0,14	-	-
Heringlappen/-filet	0,0	0,00	0,0	0,00	0,0	0,00	0,0	0,00	0,0	0,00	-	-
Holzmakrelen m.u.o.K.	0,0	0,00	0,0	0,00	0,0	0,00	454,2	0,45	82,5	0,45	450,7	0
Blauer Wittling m.u.o.K.	0,0	0,00	0,0	0,00	0,0	0,00	0,0	0,00	3.354,1	0,30	.	.
W. Heilbutt, m.u.o.K.	0,0	0,00	0,0	0,00	1,0	4,51	3,4	3,44	4,6	5,44	-53,3	-36,9
Schw. Heilbutt, m.u.o.K.	0,0	0,00	0,0	0,00	0,0	0,00	0,1	3,30	2,5	3,34	-96,9	-1,2
Sonstige Fische m.u.o.K.	0,0	0,00	0,0	0,00	0,5	0,82	5,0	0,82	2,4	1,30	28,1	-37,1
Sonst. Fische, Lappen/Fil.	0,0	0,00	0,0	0,00	0,0	0,00	0,7	1,82	1,7	1,00	-27,5	81,0
Fisch- Mus	0,0	0,00	0,0	0,00	0,0	0,00	0,0	0,00	0,0	0,00	-	-

Quelle: BLE

Auslandsanlandungen deutscher Fischereifahrzeuge

Frischware

	Berichtsmonat Mai 2009		Vorjahresmonat Mai 2008		Vormonat April 2009		Fortschreibung 01.01.- 31.05.2009		Fortschreibung 01.01.- 31.05.2008		Veränderung 09/08 in %	
	t	EUR/kg	t	€/kg	t	EUR/kg	t	EUR/kg	t	€/kg	Menge	Preis
Insgesamt	2.456,7	1,41	4.495,3	0,83	4.903,7	0,78	34.294,5	0,60	35.558,7	0,60	-3,6	0,7
Kabeljau/Dorsch	361,4	1,90	247,9	3,43	436,4	1,80	3.281,3	1,72	848,3	2,97	286,8	-42,1
Seelachs	1.352,3	0,90	629,9	0,74	1.095,7	0,93	5.209,6	0,90	4.123,5	0,91	26,3	-1,3
Schellfisch	14,6	3,05	19,2	1,54	13,3	1,61	161,3	1,28	84,8	1,70	90,1	-24,7
Wittling	9,5	0,71	2,0	0,94	10,0	0,52	35,6	0,63	9,7	1,00	268,6	-36,3
Leng	1,9	2,02	5,7	1,45	3,0	1,43	19,5	1,67	34,4	2,09	-43,3	-20,3
Limande	6,4	2,14	16,8	4,05	6,8	2,52	15,7	2,61	21,9	4,14	-28,6	-37,0
Scholle	177,0	1,61	217,7	1,96	228,5	1,44	876,1	1,40	657,5	1,88	33,3	-25,9
Seezunge	48,2	10,23	34,0	11,41	77,1	7,69	227,7	8,70	163,8	10,31	39,0	-15,6
Flunder	3,3	0,32	3,1	0,54	2,2	0,29	36,9	0,31	26,3	0,52	40,0	-40,9
Steinbutt	20,5	8,02	14,8	9,83	21,3	9,10	67,4	9,66	44,2	12,30	52,5	-21,5
Scharbe	27,9	0,59	37,9	0,61	50,5	0,63	127,1	0,69	114,7	0,74	10,9	-6,1
Hering	0,0	0,00	114,9	0,21	468,9	0,13	2.981,0	0,29	4.194,5	0,19	-28,9	55,0
Sprotte	272,3	0,10	406,9	0,14	2.317,4	0,12	20.588,5	0,13	21.425,4	0,15	-3,9	-13,6
Sonstige Fische	62,8	3,86	2.644,8	0,23	47,3	3,64	259,7	5,04	2.827,9	0,62	-90,8	711,0
Miesmuschel	0,0	0,00	0,0	0,00	0,0	0,00	0,0	0,00	292,0	0,86	.	.
Garnelen	98,7	2,80	99,6	6,14	125,2	2,57	407,1	2,54	689,9	7,07	-41,0	-64,1

Quelle: BLE

Frischfischanlandungen deutscher Fischereifahrzeuge in Dänemark 2009/2008

(verkaufte Konsumware)

	Berichtsmonat Mai 2009		Vorjahresmonat Mai 2008		Vormonat April 2009		Fortschreibung				Veränderung 09/08 in %	
	t	€/kg	t	€/kg	t	€/kg	01.01.-31.05.2009		01.01.-31.05.2008		Menge	Preis
Insgesamt	1.988,1	1,11	4.192,1	0,66	4.113,8	0,55	23.991,3	0,46	19.389,9	0,71	23,7	-35,5
Kabeljau	98,9	3,84	240,4	3,44	264,4	2,13	527,2	3,29	805,9	2,97	-34,6	10,8
Seelachs	1.352,2	0,90	629,9	0,74	1.082,2	0,93	5.131,3	0,91	4.123,4	0,91	24,4	-0,8
Schellfisch	14,3	3,07	18,6	1,56	12,7	1,65	80,4	1,79	83,6	1,71	-3,8	4,4
Leng	1,8	2,09	4,6	1,44	3,0	1,43	19,2	1,67	18,6	1,82	3,4	-8,1
Limande	1,1	3,88	3,2	4,03	1,7	4,39	3,9	4,62	4,3	4,63	-9,0	-0,2
Scholle	12,5	2,12	66,4	1,89	13,0	1,46	41,0	1,54	97,3	1,87	-57,9	-17,5
Seezunge	2,1	9,86	13,1	11,82	1,9	5,70	7,0	7,82	15,1	11,78	-54,0	-33,6
Flunder	0,0	0,07	0,2	0,00	0,7	0,23	8,3	0,19	12,1	0,36	-31,5	-46,8
Scharbe	0,8	0,86	16,3	0,68	0,4	0,74	2,5	0,92	23,1	0,78	-89,3	18,1
Hering	0,0	0,00	92,3	0,16	468,9	0,13	2.711,8	0,31	2.112,6	0,21	28,4	45,3
Sprotte	272,3	0,10	406,9	0,14	2.147,4	0,12	14.559,3	0,13	8.754,1	0,15	66,3	-13,8
Sonstige	140,2	1,64	2.604,7	0,18	13,3	3,56	552,9	1,47	2.678,4	0,27	-79,4	445,3
Garnelen	91,8	2,76	95,6	6,12	104,2	2,54	346,6	2,52	661,3	7,05	-47,6	-64,3

Quelle: BLE

Frischfischanlandungen deutscher Fischereifahrzeuge in den Niederlanden 2009/2008

(verkaufte Konsumware)

	Berichtsmonat Mai 2009		Vorjahresmonat Mai 2008		Vormonat April 2009		Fortschreibung				Veränderung 09/08 in %	
	t	€/kg	t	€/kg	t	€/kg	01.01.-31.05.2009		01.01.-31.05.2008		Menge	Preis
Insgesamt	336,5	3,26	264,3	3,32	441,6	3,04	1.559,8	2,94	1.299,3	3,11	20,1	-5,5
Kabeljau	16,9	2,21	6,8	3,40	9,3	3,08	66,2	2,37	41,6	2,99	58,9	-20,7
Schellfisch	0,3	1,78	0,6	0,87	0,1	1,52	0,5	1,86	1,3	0,80	-63,6	133,9
Wittling	8,9	0,45	1,7	0,93	9,4	0,48	28,8	0,50	2,8	1,01	946,4	-51,0
Flunder	3,2	0,33	3,0	0,56	1,5	0,31	28,6	0,34	14,3	0,66	100,7	-48,1
Scharbe	27,1	0,58	21,3	0,55	50,2	0,63	124,6	0,69	91,2	0,73	36,6	-5,4
Scholle	164,3	1,57	151,3	1,99	215,5	1,44	834,8	1,39	560,1	1,89	49,0	-26,4
Seezunge	46,1	10,24	19,7	11,37	75,2	7,74	220,7	8,73	147,4	10,18	49,7	-14,2
Steinbutt	19,9	8,05	12,6	9,94	20,9	9,11	65,9	9,70	36,9	12,27	78,5	-20,9
Limande	5,3	1,77	13,6	4,05	5,0	1,88	11,7	1,93	17,6	4,02	-33,4	-51,9
Sonstige	37,7	3,09	29,8	3,58	33,5	3,79	117,5	1,08	65,4	4,38	79,5	-75,4
Miesmuscheln	0,0	0,00	0,0	0,00	0,0	0,00	0,0	0,00	292,0	0,86	.	.
Garnelen	7,0	3,24	4,0	6,61	21,0	2,71	60,5	2,65	28,6	7,53	111,6	-64,8

Quelle: BLE

Auslandsanlandungen deutscher Fischereifahrzeuge

Frostware

	Berichtsmonat Mai 2009		Vorjahresmonat Mai 2008		Vormonat April 2009		Fortschreibung 01.01.- 31.05.2009		Fortschreibung 01.01.- 31.05.2008		Veränderung 09/08 in %	
	t	EUR/kg	t	€/kg	t	EUR/kg	t	EUR/kg	t	€/kg	Menge	Preis
Insgesamt	12.454,7	0,55	3.112,4	1,63	2.032,7	0,33	37.796,7	0,59	30.161,6	0,64	25,3	-8,3
Kabeljau m.u.o.K.	0,0	0,00	0,0	0,00	0,0	0,00	0,0	0,00	0,0	0,00	-	-
Kabeljaufilet	0,0	0,00	158,9	6,05	0,0	0,00	81,7	3,00	381,9	6,21	-78,6	-51,7
Rotbarsch m.u.o.K.	0,2	1,41	1,8	1,27	0,0	0,00	7,8	1,99	6,7	1,30	16,8	52,3
Rotbarschfilet	0,0	0,00	0,0	0,00	0,0	0,00	0,0	0,00	0,0	0,00	-	-
Seelachs m.u.o.K.	0,0	0,00	2,9	0,70	0,0	0,00	0,0	0,00	2,9	0,70	-	-
Seelachsfilet	0,0	0,00	67,9	2,40	0,0	0,00	206,7	2,20	497,6	2,52	-58,5	-12,6
Schellfisch m.u.o.K.	0,0	0,00	0,0	0,00	0,0	0,00	0,0	0,00	0,0	0,00	-	-
Schellfischfilet	0,0	0,00	21,3	4,00	0,0	0,00	37,3	3,00	57,4	4,49	-34,9	-33,2
Schw. Heilbutt, m.u.o.K.	770,0	3,37	770,2	4,01	0,0	0,00	787,6	3,36	770,2	4,01	-	-16,0
Makrelen m.u.o.K.	225,8	0,38	0,0	0,00	0,0	0,00	9.161,5	0,87	5.392,7	0,90	69,9	0
Hering m.u.o.K.	0,0	0,00	0,0	0,00	0,0	0,00	0,0	0,00	0,6	0,21	-	-
Holzmakrelen m.u.o.K.	11.342,3	0,36	0,0	0,00	0,0	0,00	22.132,4	0,39	1.045,2	0,45	2017,5	0
Blauer Wittling m.u.o.K.	20,5	0,30	2.062,1	0,30	1.900,1	0,30	5.013,0	0,30	21.938,4	0,30	-77,1	0
Seeteufel m.u.o.K.	40,2	0,00	9,9	11,49	0,0	0,00	219,7	2,47	27,6	13,36	695,7	-81,5
Sonstige Fische m.u.o.K.	55,6	0,00	17,3	1,55	132,6	0,00	148,8	0,64	40,5	2,21	267,6	-71,3

Quelle: BLE

Anlandungen ausländischer Fischereifahrzeuge in Deutschland

- Anlandungen und Containerware -

Maï 2009	Gesamtanlandungen t	€/kg	Kabeljau/Dorsch t	€/kg	Seelachs t	€/kg	Rotbarsch t	€/kg	Hering t	€/kg	Garnelen t	€/kg	Sonstige t	€/kg
Belgien	-	-	-	-	-	-	-	-	-	-	-	-	-	-
Dänemark	-	-	-	-	-	-	-	-	-	-	-	-	-	-
Estland	-	-	-	-	-	-	-	-	-	-	-	-	-	-
Finnland	-	-	-	-	-	-	-	-	-	-	-	-	-	-
Frankreich	-	-	-	-	-	-	-	-	-	-	-	-	-	-
Griechenland	16	1,63	-	-	10	0,99	5	2,90	-	-	-	-	-	-
Großbritannien	140	2,70	2	1,57	1	1,12	123	2,80	-	-	-	-	13	2,10
Irland	-	-	-	-	-	-	-	-	-	-	-	-	-	-
Island	-	-	-	-	-	-	-	-	-	-	-	-	-	-
Italien	-	-	-	-	-	-	-	-	-	-	-	-	-	-
Lettland	-	-	-	-	-	-	-	-	-	-	-	-	-	-
Litauen	-	-	-	-	-	-	-	-	-	-	-	-	-	-
Niederlande	-	-	-	-	-	-	-	-	-	-	-	-	-	-
Norwegen	-	-	-	-	-	-	-	-	-	-	-	-	-	-
Polen	-	-	-	-	-	-	-	-	-	-	-	-	-	-
Portugal	-	-	-	-	-	-	-	-	-	-	-	-	-	-
Schweden	-	-	-	-	-	-	-	-	-	-	-	-	-	-
Spanien	-	-	-	-	-	-	-	-	-	-	-	-	-	-

Fortschreibung 2009	Gesamtanlandungen t	€/kg	Kabeljau/Dorsch t	€/kg	Seelachs t	€/kg	Rotbarsch t	€/kg	Hering t	€/kg	Garnelen t	€/kg	Sonstige t	€/kg
Belgien	-	-	-	-	-	-	-	-	-	-	-	-	-	-
Dänemark	99	1,50	73	1,36	-	-	-	-	-	-	-	-	26	1,91
Estland	-	-	-	-	-	-	-	-	-	-	-	-	-	-
Finnland	-	-	-	-	-	-	-	-	-	-	-	-	-	-
Frankreich	-	-	-	-	-	-	-	-	-	-	-	-	-	-
Griechenland	32	2,08	-	-	10	0,99	21	2,61	-	-	-	-	-	-
Großbritannien	-	-	-	-	-	-	-	-	-	-	-	-	-	-
Irland	-	-	-	-	-	-	-	-	-	-	-	-	-	-
Island	2.047	1,67	13	1,78	75	1,19	1.851	1,68	-	-	-	-	107	1,76
Italien	-	-	-	-	-	-	-	-	-	-	-	-	-	-
Lettland	-	-	-	-	-	-	-	-	-	-	-	-	-	-
Litauen	-	-	-	-	-	-	-	-	-	-	-	-	-	-
Niederlande	-	-	-	-	-	-	-	-	-	-	-	-	-	-
Norwegen	-	-	-	-	-	-	-	-	-	-	-	-	-	-
Polen	-	-	-	-	-	-	-	-	-	-	-	-	-	-
Portugal	-	-	-	-	-	-	-	-	-	-	-	-	-	-
Schweden	-	-	-	-	-	-	-	-	-	-	-	-	-	-
Spanien	-	-	-	-	-	-	-	-	-	-	-	-	-	-

Quelle: BLE

EINFUHR VON FISCHEREIERZEUGNISSEN IN DIE BUNDESREPUBLIK DEUTSCHLAND

TABELLE 8

- PRODUKTGEWICHT -

	Berichtsmonat APRIL 2009		Vorjahresmonat APRIL 2008		Vormonat MÄRZ 2009		Vorjahresmonat MÄRZ 2008		Fortschrittung 01.01.-30.04.09		01.01.-30.04.08	
	T	EUR/KG	T	EUR/KG	T	EUR/KG	T	EUR/KG	T	EUR/KG	T	EUR/KG
BLE -523-												
INSGESAMT 1)	69.028	3,51	75.856	3,14	75.085	3,31	73.431	3,09	305.086	3,37	310.090	3,10
EU	25.452	3,88	28.139	3,73	26.484	3,72	32.466	3,36	109.068	3,74	122.735	3,57
Drittländer	43.577	3,28	47.717	2,79	48.601	3,08	40.966	2,87	196.019	3,16	187.355	2,80
SEEFISCHE frisch	3.090	4,91	3.286	4,58	3.545	4,86	3.493	4,85	12.469	4,70	12.717	4,93
EU	1.623	5,16	1.680	5,58	1.753	5,56	1.864	5,19	6.144	5,32	6.614	5,57
Drittländer	1.467	4,62	1.606	3,53	1.793	4,17	1.629	4,46	6.325	4,11	6.103	4,22
SEEFISCHE ausg. Filets, lebend, frisch	1.785	3,88	2.121	3,64	2.265	3,91	2.110	3,85	7.991	3,67	7.861	4,05
EU	875	5,13	935	5,74	1.054	5,57	1.076	4,97	3.529	5,27	3.738	5,62
Drittländer	910	2,68	1.186	1,98	1.211	2,47	1.034	2,69	4.462	2,40	4.123	2,63
SEEFISCHFILET frisch	1.305	6,31	1.164	6,30	1.281	6,53	1.383	6,36	4.478	6,56	4.857	6,34
EU	748	5,20	745	5,38	699	5,55	788	5,48	2.615	5,39	2.876	5,51
Drittländer	557	7,79	420	7,92	582	7,71	596	7,53	1.863	8,21	1.981	7,54
SEEFISCHE gefroren	23.572	2,82	25.953	2,39	22.465	2,86	21.873	2,38	97.156	2,87	104.104	2,37
EU	4.334	3,20	3.942	3,68	3.115	3,22	3.095	3,36	13.810	3,32	14.077	3,55
Drittländer	19.238	2,74	22.011	2,16	19.350	2,80	18.779	2,22	83.346	2,79	90.027	2,18
SEEFISCHE ausg. Filets u. Fleisch, gefr.	3.040	2,08	1.950	2,77	1.806	2,20	1.575	2,21	7.770	2,26	7.598	2,36
EU	1.619	2,35	1.204	2,90	1.009	2,55	983	2,34	4.375	2,58	4.813	2,41
Drittländer	1.421	1,77	747	2,55	797	1,75	591	2,00	3.395	1,84	2.785	2,29
SEEFISCHFLEISCH gefroren	1.464	1,64	1.798	1,30	1.932	1,75	1.040	1,34	6.678	1,71	6.208	1,37
EU	278	2,25	254	1,76	165	3,15	213	1,78	885	2,46	1.069	2,06
Drittländer	1.186	1,50	1.544	1,23	1.767	1,62	826	1,23	5.793	1,59	5.139	1,22
SEEFISCHFILET gefroren	19.069	3,03	22.205	2,44	18.727	3,03	19.259	2,45	82.708	3,02	90.298	2,44
EU	2.438	3,87	2.484	4,25	1.941	3,57	1.898	4,06	8.550	3,80	8.194	4,42
Drittländer	16.631	2,91	19.721	2,21	16.786	2,97	17.361	2,27	74.158	2,93	82.103	2,24

1) Alle Fischereierzeugnisse

Quelle: Statistisches Bundesamt, Wiesbaden

EINFUHR VON SEEFISCH, FRISCH IN DIE BUNDESREPUBLIK DEUTSCHLAND

TABELLE 8.1

- PRODUKTGEWICHT -

	Berichtsmonat APRIL 2009		Vorjahresmonat APRIL 2008		Vormonat MÄRZ 2009		Vorjahresmonat MÄRZ 2008		Fortschreibung 01.01.-30.04.09		Fortschreibung 01.01.-30.04.08	
	T	EUR/KG	T	EUR/KG	T	EUR/KG	T	EUR/KG	T	EUR/KG	T	EUR/KG
BLE -523-												
SEEFISCHE ausg. Filets, lebend, frisch												
EU	1.785	3,88	2.121	3,64	2.265	3,91	2.110	3,85	7.991	3,67	7.861	4,05
Drittländer	875	5,13	935	5,74	1.054	5,57	1.076	4,97	3.529	5,27	3.738	5,62
	910	2,68	1.186	1,98	1.211	2,47	1.034	2,69	4.462	2,40	4.123	2,63
Kabeljau frisch												
EU	274	3,72	86	6,00	258	3,50	115	5,64	850	3,82	419	6,01
Drittländer	68	6,44	56	7,03	69	5,52	68	6,56	243	5,73	225	7,21
	206	2,83	30	4,13	188	2,76	48	4,33	607	3,06	194	4,63
Köthler frisch												
EU	228	1,36	146	1,60	128	1,77	159	1,77	693	1,60	640	1,84
Drittländer	151	1,23	99	1,69	64	1,91	74	1,98	400	1,59	312	2,07
	77	1,61	47	1,42	64	1,64	84	1,59	293	1,61	328	1,61
Rotbarsch frisch												
EU	351	1,99	801	1,13	507	1,68	399	1,40	2.162	1,60	1.940	1,67
Drittländer	26	2,03	69	1,86	16	4,53	23	2,86	108	2,58	120	2,50
	326	1,98	731	1,06	491	1,59	376	1,32	2.055	1,55	1.820	1,62
Schellfisch frisch												
EU	58	2,30	59	2,11	79	1,99	101	2,12	238	2,33	278	2,44
Drittländer	22	3,08	21	3,17	18	3,04	22	3,32	74	3,25	79	3,45
	36	1,82	39	1,53	60	1,66	79	1,79	164	1,91	198	2,03
Scholle frisch												
EU	134	3,51	117	3,50	85	3,31	69	4,10	308	3,39	300	3,63
Drittländer	132	3,53	116	3,51	82	3,33	68	4,12	300	3,42	296	3,64
	2	2,38	2	3,13	2	2,61	1	2,50	8	2,50	4	2,86
SEEFISCHFILET frisch												
EU	1.305	6,31	1.164	6,30	1.281	6,53	1.383	6,36	4.478	6,56	4.857	6,34
Drittländer	748	5,20	745	5,38	699	5,55	788	5,48	2.615	5,39	2.876	5,51
	557	7,79	420	7,92	582	7,71	596	7,53	1.863	8,21	1.981	7,54
Kabeljaufilet frisch												
EU	176	6,27	165	7,00	164	6,33	112	8,11	607	6,54	611	7,15
Drittländer	125	5,79	150	6,61	105	5,80	88	7,73	417	5,99	439	7,09
	52	7,40	15	11,03	59	7,30	24	9,50	190	7,76	172	7,29
Köhlerfilet frisch												
EU	364	3,25	264	3,41	231	3,53	349	3,51	1.070	3,35	1.127	3,55
Drittländer	331	3,26	254	3,35	210	3,43	296	3,59	986	3,32	947	3,53
	34	3,10	10	4,95	21	4,57	53	3,06	84	3,77	180	3,65
Rotbarschfilet frisch												
EU	124	5,69	71	6,13	112	5,39	91	6,67	324	5,66	297	6,49
Drittländer	12	6,53	24	6,89	12	5,98	23	7,32	74	6,11	113	6,78
	112	5,60	48	5,75	100	5,32	68	6,46	250	5,53	184	6,30

Quelle: Statistisches Bundesamt, Wiesbaden

EINFUHR VON SEEFISCH, GEFROREN IN DIE BUNDESREPUBLIK DEUTSCHLAND

TABELLE 8. 2

- PRODUKTGEWICHT -

	Berichtsmonat APRIL 2009		Vorjahresmonat APRIL 2008		Vormonat MÄRZ 2009		Vorjahresmonat MÄRZ 2008		Fortschreibung 01.01. -30.04.09		Fortschreibung 01.01. -30.04.08	
	T	EUR/KG	T	EUR/KG	T	EUR/KG	T	EUR/KG	T	EUR/KG	T	EUR/KG
BLE -523-												
SEEFISCHE ausg. Filets u. Fleisch, gefr.												
EU	1.619	2,35	1.204	2,90	1.009	2,55	983	2,34	4.375	2,58	4.813	2,41
Drittländer	1.421	1,77	747	2,55	797	1,75	591	2,00	3.395	1,84	2.785	2,29
Kabeljau gefroren												
EU	6	4,26	6	4,04	7	6,06	3	5,71	19	5,21	15	4,63
Drittländer	83	2,14	115	3,10	16	2,55	10	4,51	235	2,33	478	3,38
Köhler gefroren												
EU	4	3,86	9	4,15	4	4,55	7	4,03	16	3,97	20	4,11
Drittländer	711	1,01	39	1,18	185	1,12	59	1,30	1.104	1,04	178	1,18
Rotbarsch gefroren												
EU	3	1,11	131	2,04	11	1,98	25	2,10	24	2,09	170	2,07
Drittländer	247	2,01	128	1,75	207	1,99	182	2,06	655	2,06	603	1,95
Schw. Heilbutt gefroren												
EU	81	3,99	45	4,58	37	5,99	10	4,23	250	4,56	237	4,53
Drittländer	22	4,24	83	3,51	9	3,82	7	3,48	77	4,00	133	3,33
Makrelen gefroren												
EU	1.055	1,69	315	1,35	509	1,59	533	1,49	2.188	1,60	1.919	1,34
Drittländer	27	2,01	73	0,91	84	2,08	31	0,77	326	1,46	150	1,19
Stöcker gefroren												
EU	2	2,08	1	2,00	7	2,42	1	1,67	10	2,28	9	0,94
Drittländer	0	.	1	2,00	3	2,06	1	1,67	7	2,03	2	1,67
					3	2,81	3	2,81	3	2,81	6	0,66

Quelle: Statistisches Bundesamt, Wiesbaden

EINFUHR VON SEEFISCHFLEISCH, GEFROREN IN DIE BUNDESREPUBLIK DEUTSCHLAND

TABELLE 8. 3

- PRODUKTGEWICHT -

BLE -523-	Berichtsmonat APRIL 2009		Vorjahresmonat APRIL 2008		Vormonat MÄRZ 2009		Vorjahresmonat MÄRZ 2008		Fortschreibung 01.01. -30.04.09		01.01. -30.04.08	
	T	EUR/KG	T	EUR/KG	T	EUR/KG	T	EUR/KG	T	EUR/KG	T	EUR/KG
SEEFISCHFLEISCH gefroren	1.464	1,64	1.798	1,30	1.932	1,75	1.040	1,34	6.678	1,71	6.208	1,37
EU	278	2,25	254	1,76	165	3,15	213	1,78	885	2,46	1.069	2,06
Drittländer	1.186	1,50	1.544	1,23	1.767	1,62	826	1,23	5.793	1,59	5.139	1,22
Kabeljauffleisch gefroren	137	1,96	104	1,60	248	1,96	98	1,71	703	2,07	469	1,61
EU	86	1,92	98	1,58	40	2,15	75	1,70	258	1,91	320	1,59
Drittländer	51	2,02	6	2,00	208	1,92	24	1,72	445	2,16	149	1,64
Köhlerfleisch gefroren	149	1,22	120	1,00	175	1,22	89	1,01	481	1,21	254	1,00
EU	40	1,23	74	0,99	31	1,28			149	1,25	74	0,99
Drittländer	109	1,22	46	1,03	145	1,20	89	1,01	331	1,19	180	1,01
Paz. Pollackfleisch gefroren	575	1,56	868	1,22	584	1,80	324	1,30	2.345	1,78	2.356	1,25
EU	2	5,00			0	.			21	6,96		
Drittländer	573	1,55	868	1,22	584	1,80	324	1,30	2.324	1,73	2.356	1,25
Seehechtfleisch gefroren	331	1,41	210	1,16	354	1,59	211	1,20	1.384	1,43	1.095	1,15
EU	6	2,17			0	.			84	1,04	57	0,94
Drittländer	325	1,40	210	1,16	354	1,59	211	1,20	1.301	1,46	1.038	1,16
Rotbarschfleisch, gefroren	2	5,00			25	1,61	5	1,46	34	2,30	15	1,40
EU	2	5,00			2	5,26			11	4,36		
Drittländer	0	.			23	1,31	5	1,46	23	1,31	15	1,40

Quelle: Statistisches Bundesamt, Wiesbaden

EINFUHR VON SEEFISCHFILET, GEFROREN IN DIE BUNDESREPUBLIK DEUTSCHLAND

TABELLE 8. 4

- PRODUKTGEWICHT -

BLE -523-	Berichtsmonat APRIL 2009		Vorjahresmonat APRIL 2008		Vorjahresmonat MÄRZ 2009		Vorjahresmonat MÄRZ 2008		Fortschreibung 01.01.-30.04.09		Fortschreibung 01.01.-30.04.08	
	T	EUR/KG	T	EUR/KG	T	EUR/KG	T	EUR/KG	T	EUR/KG	T	EUR/KG
SEEFISCHFILET gefroren	19.069	3,03	22.205	2,44	18.727	3,03	19.259	2,45	82.708	3,02	90.298	2,44
EU	2.438	3,87	2.484	4,25	1.941	3,57	1.898	4,06	8.550	3,80	8.194	4,42
Drittländer	16.631	2,91	19.721	2,21	16.786	2,97	17.361	2,27	74.158	2,93	82.103	2,24
Kabeljaufilet gefroren	907	4,66	1.572	4,86	704	4,98	1.614	5,20	5.408	5,09	7.635	5,07
EU	414	4,52	493	5,83	164	5,40	423	6,57	1.490	4,99	2.139	6,18
Drittländer	493	4,79	1.080	4,42	540	4,85	1.191	4,72	3.918	5,12	5.497	4,64
Köhlerfilet gefroren	1.948	2,87	1.350	2,57	1.917	2,72	1.496	2,69	6.823	2,76	5.396	2,57
EU	568	3,25	223	2,80	524	3,23	216	3,18	2.084	3,17	965	2,88
Drittländer	1.380	2,72	1.127	2,53	1.393	2,53	1.280	2,61	4.739	2,58	4.431	2,50
Rotbarschfilet gefroren	877	3,26	682	3,27	346	3,18	583	3,06	2.332	3,19	2.513	3,19
EU	61	4,03	192	3,82	26	4,65	66	3,80	130	4,18	389	4,01
Drittländer	816	3,20	491	3,06	321	3,06	517	2,97	2.202	3,13	2.125	3,04
Paz. Pollackfilet gefroren	11.932	2,76	14.931	1,93	12.299	2,86	12.049	1,88	54.181	2,74	59.332	1,88
EU	619	2,99	401	2,29	324	2,53	578	2,21	1.796	2,76	1.237	2,38
Drittländer	11.314	2,75	14.530	1,92	11.975	2,86	11.471	1,86	52.385	2,74	58.095	1,87
Seehechtfilet gefroren	1.295	2,81	1.539	2,36	1.799	2,81	2.006	2,06	6.856	2,75	7.152	2,18
EU	23	3,70	71	3,12	287	1,97	20	3,05	419	2,43	166	3,05
Drittländer	1.272	2,80	1.468	2,32	1.512	2,97	1.985	2,05	6.438	2,77	6.987	2,16
Makrelfilet gefroren	152	2,88	230	2,05	229	3,39	224	2,83	880	2,89	766	2,44
EU	134	2,79	200	2,03	219	3,35	216	2,80	845	2,84	700	2,42
Drittländer	17	3,60	30	2,17	10	4,33	8	3,81	35	4,03	66	2,66
Neuseeländ. Grenadierfilet gefroren	335	3,23	81	2,61	286	3,39	42	2,69	957	3,35	372	2,45
EU	0	.			0	.			22	2,98		
Drittländer	335	3,23	81	2,61	286	3,39	42	2,69	935	3,36	372	2,45

Quelle: Statistisches Bundesamt, Wiesbaden

EINFUHR VON HERING, FRISCH, GEKÜHLT ODER GEFROREN IN DIE BUNDESREPUBLIK DEUTSCHLAND

TABELLE 8. 5

- PRODUKTGEWICHT -

BLE -523-	Berichtsmonat APRIL 2009		Vorjahresmonat APRIL 2008		Vormonat MÄRZ 2009		Vorjahresmonat MÄRZ 2008		Fortschreibung 01.01.-30.04.09		Fortschreibung 01.01.-30.04.08	
	T	EUR/KG	T	EUR/KG	T	EUR/KG	T	EUR/KG	T	EUR/KG	T	EUR/KG
HERINGE INSGESAMT 1)												
EU	9.617	1,22	13.265	1,31	17.802	1,07	16.747	1,07	62.469	1,19	66.072	1,13
Drittländer	7.513	1,32	11.820	1,37	9.786	1,33	13.510	1,13	40.787	1,35	53.580	1,21
	2.104	0,87	1.445	0,82	8.016	0,76	3.237	0,81	21.682	0,89	12.492	0,79
Heringe frisch:												
EU	3.805	0,64	2.529	0,68	7.267	0,55	6.673	0,47	21.416	0,61	22.325	0,55
Drittländer	3.061	0,67	2.529	0,68	4.287	0,73	6.629	0,47	16.928	0,68	21.308	0,56
	744	0,49			2.980	0,31	44	1,16	4.488	0,37	1.017	0,49
Heringe ausg. Fleisch u. Filets, frisch												
EU	2.903	0,40	1.514	0,38	5.692	0,36	5.436	0,34	15.685	0,38	15.830	0,35
Drittländer	2.285	0,40	1.514	0,38	2.712	0,41	5.436	0,34	11.323	0,39	14.901	0,35
	618	0,39			2.980	0,31			4.362	0,35	929	0,42
Heringfleisch frisch												
EU	903	1,41	1.015	1,14	1.575	1,27	1.237	1,07	5.732	1,25	6.496	1,04
Drittländer	776	1,48	1.015	1,14	1.575	1,27	1.193	1,06	5.605	1,26	6.408	1,04
	126	0,95					44	1,16	126	0,95	88	1,16
Heringe gefroren:												
EU	2.492	1,30	4.424	0,94	5.763	1,08	4.476	0,94	21.943	1,12	20.390	0,91
Drittländer	1.196	1,56	2.990	1,00	764	1,53	1.291	1,31	4.933	1,47	8.952	1,03
	1.295	1,05	1.434	0,81	4.999	1,02	3.185	0,79	17.010	1,02	11.438	0,82
Heringe ausg. Fleisch u. Filets, gefr.												
EU	773	1,39	509	0,80	346	0,80	430	0,79	3.792	1,16	2.485	0,77
Drittländer	429	1,70	345	0,85	163	0,89	155	0,91	2.489	1,36	1.326	0,82
	344	1,01	164	0,68	184	0,72	275	0,73	1.303	0,77	1.159	0,72
Heringfleisch gefroren												
EU	670	1,06	2.557	0,79	3.994	1,00	3.256	0,78	10.630	0,97	13.704	0,79
Drittländer	302	1,20	1.511	0,81	260	1,14	766	0,94	1.027	1,15	5.469	0,81
	368	0,95	1.046	0,77	3.734	0,99	2.490	0,74	9.603	0,95	8.235	0,77
Heringfilet gefroren												
EU	1.049	1,38	1.358	1,27	1.423	1,39	790	1,67	7.521	1,32	4.201	1,40
Drittländer	465	1,67	1.134	1,30	342	2,12	371	2,25	1.417	1,89	2.156	1,73
	584	1,14	224	1,10	1.081	1,16	420	1,16	6.104	1,19	2.045	1,06

1) Alle Heringserzeugnisse

Quelle: Statistisches Bundesamt, Wiesbaden

EINFUHR VON SÜSSWASSERFISCHEN IN DIE BUNDESREPUBLIK DEUTSCHLAND

TABELLE 8.6

- PRODUKTGEWICHT -

	Berichtsmonat APRIL 2009		Vorjahresmonat APRIL 2008		Vorjahresmonat MÄRZ 2009		Vorjahresmonat MÄRZ 2008		Fortschreibung 01.01.-30.04.09		Fortschreibung 01.01.-30.04.08	
	T EUR/KG		T EUR/KG		T EUR/KG		T EUR/KG		T EUR/KG		T EUR/KG	
BLE -523-												
SÜSSWASSERFISCHE INSG.												
EU	15.710	4,84	14.338	4,88	16.002	5,07	15.181	5,15	65.641	5,10	61.504	5,10
Drittländer	5.532	6,47	5.766	6,64	6.421	6,51	6.078	7,05	24.060	6,93	24.292	7,00
	10.178	3,96	8.571	3,69	9.582	4,11	9.103	3,89	41.581	4,03	37.212	3,86
LACHSE												
EU	9.213	5,33	7.889	5,66	10.225	5,54	8.842	5,90	41.358	5,66	35.939	5,82
Drittländer	3.284	6,90	3.219	7,94	4.293	6,89	3.662	8,07	16.058	7,48	14.100	8,14
	5.929	4,46	4.670	4,08	5.932	4,56	5.181	4,37	25.300	4,51	21.840	4,32
Lachse, ausg. Filet, frisch												
EU	3.476	3,74	2.405	3,47	3.783	3,57	2.871	3,59	14.523	3,50	11.346	3,53
Drittländer	238	4,67	253	4,48	256	4,70	238	4,75	1.279	4,38	1.155	4,48
	3.238	3,67	2.153	3,35	3.527	3,49	2.634	3,49	13.244	3,42	10.191	3,42
Lachsfilet frisch												
EU	496	6,48	428	5,71	638	6,29	500	5,97	2.335	6,03	1.999	5,95
Drittländer	265	6,49	224	5,93	354	6,30	270	5,81	1.169	6,10	973	5,92
	231	6,46	204	5,47	284	6,27	230	6,17	1.166	5,96	1.026	5,99
Lachse, ausg. Filet, gefroren												
EU	445	5,11	388	2,97	619	3,25	292	3,74	1.754	4,23	1.477	3,37
Drittländer	114	4,32	63	3,83	424	2,24	87	4,06	798	3,10	259	3,95
	331	5,39	325	2,81	195	5,43	205	3,60	955	5,17	1.218	3,25
Lachsfilet gefroren												
EU	2.453	5,27	2.311	4,95	2.175	5,87	2.462	5,33	10.541	5,61	10.818	5,21
Drittländer	367	5,32	418	4,92	310	4,57	486	5,27	1.198	5,14	1.997	5,24
	2.086	5,27	1.893	4,96	1.865	6,08	1.975	5,34	9.343	5,67	8.821	5,21
"andere" Süßwasserfische, Filet, frisch 1)												
EU	544	5,52	701	4,47	521	5,53	852	4,21	2.227	5,29	2.881	4,33
Drittländer	189	6,74	182	5,86	157	6,43	168	5,67	636	6,29	708	5,66
	355	4,87	519	3,98	364	5,15	684	3,85	1.591	4,88	2.173	3,89
"andere" Süßwasserfische, Filet, gefroren 2)												
EU	3.787	2,70	3.451	2,83	3.311	2,71	3.201	2,81	14.557	2,79	13.362	2,78
Drittländer	455	3,74	597	4,24	385	4,15	446	4,12	1.753	4,00	1.926	4,08
	3.333	2,55	2.854	2,53	2.926	2,53	2.754	2,59	12.804	2,62	11.436	2,56

1) Waren des KN-Codes 03041919

2) Waren des KN-Codes 03042919

Quelle: Statistisches Bundesamt, Wiesbaden

- PRODUKTGEWICHT -

BLE -523-	Berichtsmonat APRIL 2009 T EUR/KG		Vorjahresmonat APRIL 2008 T EUR/KG		Vormonat MÄRZ 2009 T EUR/KG		Vorjahresmonat MÄRZ 2008 T EUR/KG		Fortschreibung 01.01.-30.04.09 T EUR/KG		Fortschreibung 01.01.-30.04.08 T EUR/KG	
Heringskonserven und Halbfabrikate												
EU	2.875	1,81	6.046	1,81	4.544	1,83	5.338	1,85	17.637	1,87	22.311	1,85
Drittländer	2.829	1,82	6.035	1,81	4.506	1,83	5.335	1,85	17.527	1,87	22.280	1,85
	46	1,49	11	1,55	37	1,58	3	2,80	110	1,52	31	1,62
Thunfisch- und Bonitenkonserven												
EU	6.008	2,93	8.987	2,72	4.459	2,84	3.663	2,49	22.253	2,98	22.436	2,55
Drittländer	1.041	5,01	278	4,87	605	4,60	241	5,15	1.777	5,05	1.051	4,79
	4.967	2,49	8.710	2,65	3.854	2,56	3.423	2,30	20.476	2,80	21.385	2,44
Sardinenkonserven												
EU	348	3,33	560	2,82	699	2,87	811	3,01	2.916	2,85	3.626	2,87
Drittländer	118	3,96	142	3,40	68	3,80	282	3,49	346	4,07	928	3,50
	230	3,00	418	2,62	631	2,77	529	2,76	2.569	2,69	2.699	2,66
Tiefgefrorene, panierte Fischfilets 1)												
EU	854	3,58	913	3,89	954	3,69	915	3,79	4.000	3,53	3.822	3,82
Drittländer	786	3,56	771	3,92	854	3,60	783	3,80	3.661	3,47	3.265	3,84
	68	3,77	142	3,71	100	4,47	132	3,73	339	4,18	557	3,70
Andere Krebstiere, zuber. (inkl. Hummer)												
EU	1.929	7,19	1.809	6,76	1.695	6,54	1.858	7,41	7.560	6,63	7.580	7,24
Drittländer	1.001	7,98	623	9,78	478	7,70	914	8,95	3.068	7,73	3.276	9,18
	928	6,35	1.186	5,17	1.217	6,09	944	5,92	4.492	5,89	4.303	5,76
Weichtiere, zubereitet												
EU	534	3,69	449	3,01	280	4,17	546	3,49	1.777	3,56	2.005	3,41
Drittländer	442	3,88	242	3,79	152	5,52	405	3,71	1.302	3,81	1.314	3,69
	92	2,82	207	2,10	128	2,56	141	2,87	475	2,85	691	2,87
Krabben, zubereitet												
EU	62	6,10	193	5,10	159	6,61	127	6,56	438	6,12	718	5,43
Drittländer	54	6,51	134	6,31	154	6,34	124	6,62	369	6,40	530	6,54
	8	3,38	59	2,35	5	15,21	3	4,07	69	4,63	188	2,27
Räucherlachs												
EU	2.073	7,60	2.070	9,39	2.628	8,30	2.256	9,51	10.420	8,73	8.798	9,73
Drittländer	2.058	7,58	2.061	9,38	2.602	8,27	2.248	9,49	10.276	8,70	8.652	9,74
	15	10,54	10	10,63	26	11,21	8	14,25	143	10,74	146	9,36
Forellen, geräuchert												
EU	854	8,22	525	8,99	628	8,36	758	8,34	2.832	8,38	3.115	8,56
Drittländer	779	8,30	470	9,25	587	8,43	695	8,40	2.611	8,46	2.802	8,79
	76	7,43	55	6,72	41	7,32	63	7,68	221	7,35	313	6,56

1) ohne Heringsfilets, roh, paniert, gefroren

Quelle: Statistisches Bundesamt, Wiesbaden

AUSFUHR VON FISCHEREIERZEUGNISSEN AUS DER BUNDESREPUBLIK DEUTSCHLAND

TABELLE 9

- PRODUKTGEWICHT -

	Berichtsmonat APRIL 2009		Vorjahresmonat APRIL 2008		Vormonat MÄRZ 2009		Vorjahresmonat MÄRZ 2008		Fortschreibung 01.01.-30.04.09		Fortschreibung 01.01.-30.04.08	
	T	EUR/KG	T	EUR/KG	T	EUR/KG	T	EUR/KG	T	EUR/KG	T	EUR/KG
BLE -523-												
INSGESAMT 1)												
EU	27.269	3,61	44.329	2,65	30.419	3,64	50.732	2,53	137.968	3,17	187.221	2,57
Drittländer	26.082	3,57	42.767	2,57	29.133	3,57	48.777	2,44	132.534	3,10	178.761	2,51
	1.187	4,42	1.562	4,63	1.286	5,33	1.955	4,64	5.434	4,78	8.460	3,80
SEEFISCHE frisch												
EU	2.505	2,46	8.052	0,91	2.208	1,59	6.926	0,99	18.933	1,16	32.223	0,91
Drittländer	2.505	2,45	8.049	0,90	2.207	1,59	6.925	0,99	18.930	1,16	32.216	0,91
	0	.	3	23,21	1	10,00	1	14,55	3	19,29	7	19,15
SEEFISCHE ausg. Filets, lebend, frisch												
EU	1.934	1,95	7.753	0,75	1.803	1,19	6.450	0,72	16.883	0,82	30.916	0,74
Drittländer	1.934	1,95	7.752	0,75	1.802	1,19	6.449	0,72	16.881	0,82	30.912	0,74
	0	.	1	43,64	1	10,00	1	15,71	2	20,95	4	25,90
SEEFISCHFILET frisch												
EU	571	4,16	299	4,97	405	3,35	476	4,66	2.050	3,97	1.307	5,06
Drittländer	571	4,16	297	4,94	404	3,34	476	4,65	2.049	3,97	1.304	5,04
	0	.	2	10,00	0	.	0	12,50	1	14,29	3	10,94
SEEFISCHE gefroren												
EU	3.426	3,42	8.597	2,37	5.340	3,38	18.307	1,29	25.391	2,75	53.448	1,58
Drittländer	3.313	3,41	8.194	2,34	5.159	3,39	17.485	1,22	24.313	2,71	49.695	1,54
	114	3,87	403	3,01	181	3,02	821	2,94	1.078	3,47	3.752	2,12
SEEFISCHE ausg. Filets u. Fleisch, gefr.												
EU	480	1,65	2.722	0,74	635	1,57	11.662	0,40	8.853	1,20	32.071	0,62
Drittländer	441	1,54	2.413	0,52	558	1,55	11.580	0,38	8.116	1,04	29.411	0,54
	39	2,95	309	2,47	77	1,77	82	2,33	736	3,01	2.660	1,55
SEEFISCHFLEISCH gefroren												
EU	99	2,04	146	1,70	180	2,19	243	1,40	928	1,90	634	1,41
Drittländer	99	2,04	146	1,70	180	2,19	243	1,39	927	1,90	630	1,40
	0	.	.	.	0	.	0	10,00	1	2,00	3	3,64
SEEFISCHFILET gefroren												
EU	2.848	3,77	5.730	3,17	4.525	3,68	6.401	2,92	15.610	3,67	20.743	3,06
Drittländer	2.773	3,75	5.635	3,14	4.421	3,67	5.662	2,91	15.270	3,65	19.654	3,04
	75	4,35	95	4,75	104	3,95	739	3,01	341	4,46	1.089	3,50

1) Alle Fischereierzeugnisse

Quelle: Statistisches Bundesamt, Wiesbaden

AUSFUHR VON SEEFISCH, FRISCH AUS DER BUNDESREPUBLIK DEUTSCHLAND

TABELLE 9.1

-PRODUKTGEWICHT-

	Berichtsmonat APRIL 2009		Vorjahresmonat APRIL 2008		Vormonat MÄRZ 2009		Vorjahresmonat MÄRZ 2008		Fortschreibung 01.01.-30.04.09		Fortschreibung 01.01.-30.04.08	
	T	EUR/KG	T	EUR/KG	T	EUR/KG	T	EUR/KG	T	EUR/KG	T	EUR/KG
BLE -523-												
SEEFISCHE ausg. Filets, lebend, frisch	1.934	1,95	7.753	0,75	1.803	1,19	6.450	0,72	16.883	0,82	30.916	0,74
EU	1.934	1,95	7.752	0,75	1.802	1,19	6.449	0,72	16.881	0,82	30.912	0,74
Drittländer	0	.	1	43,64	1	10,00	1	15,71	2	20,95	4	25,90
Kabeljau frisch	901	1,68	719	2,01	510	2,05	182	2,89	2.351	1,95	2.452	2,46
EU	901	1,68	719	2,01	510	2,05	182	2,89	2.350	1,95	2.452	2,46
Drittländer	0	.			0	.			0	.		
Köhler frisch	176	1,12	1.104	0,73	109	1,31	621	1,09	2.060	0,93	3.951	0,88
EU	176	1,12	1.104	0,73	109	1,31	621	1,09	2.060	0,93	3.951	0,88
Drittländer												
Rotbarsch frisch	23	3,08	10	2,81	15	3,22	1	4,29	50	3,27	16	3,27
EU	23	3,08	10	2,81	15	3,22	1	4,29	50	3,27	16	3,27
Drittländer												
Schellfisch frisch	10	1,63	66	1,50	65	1,61	27	1,65	130	1,63	164	1,72
EU	10	1,63	66	1,50	65	1,61	27	1,65	130	1,63	164	1,72
Drittländer												
Scholle frisch	62	1,09	137	1,91	44	1,30	49	2,35	439	1,26	554	1,82
EU	62	1,09	137	1,91	44	1,30	49	2,35	439	1,26	554	1,82
Drittländer												
SEEFISCHFILET frisch	571	4,16	299	4,97	405	3,35	476	4,66	2.050	3,97	1.307	5,06
EU	571	4,16	297	4,94	404	3,34	476	4,65	2.049	3,97	1.304	5,04
Drittländer	0	.	2	10,00	0	.	0	.	1	14,29	3	10,94
Kabeljaufilet frisch	30	7,87	13	7,56	43	7,37	5	10,42	146	7,72	71	8,50
EU	30	7,87	12	7,54	43	7,37	5	10,21	146	7,70	71	8,48
Drittländer	0	.	1	8,00	0	.	0	.	0	.	1	10,00
Köhlerfilet frisch	4	3,43	5	3,46	0	.	1	2,73	21	3,46	48	4,11
EU	4	3,43	5	3,46	0	.	1	2,73	21	3,46	48	4,11
Drittländer												
Rotbarschfilet frisch	8	6,67	2	7,00	2	4,71	5	6,73	11	6,51	9	6,11
EU	8	6,67	1	6,43	2	4,71	5	6,73	11	6,51	9	5,96
Drittländer	0	.	1	8,33	0	.			0	.	1	8,33

Quelle: Statistisches Bundesamt, Wiesbaden

AUSFUHR VON SEEFISCH, GEFROREN AUS DER BUNDESREPUBLIK DEUTSCHLAND

TABELLE 9. 2

- PRODUKTGEWICHT -

BLE -523-	Berichtsmonat APRIL 2009		Vorjahresmonat APRIL 2008		Vormonat MÄRZ 2009		Vorjahresmonat MÄRZ 2008		Fortschreibung 01.01.-30.04.09		Fortschreibung 01.01.-30.04.08	
	T	EUR/KG	T	EUR/KG	T	EUR/KG	T	EUR/KG	T	EUR/KG	T	EUR/KG
SEEFISCHE ausg. Filets u. Fleisch, gefr.	480	1,65	2.722	0,74	635	1,57	11.662	0,40	8.953	1,20	32.071	0,62
EU	441	1,54	2.413	0,52	558	1,55	11.580	0,38	8.116	1,04	29.411	0,54
Drittländer	39	2,95	309	2,47	77	1,77	82	2,33	736	3,01	2.660	1,55
Kabeljau gefroren	44	1,20			0	.	1	2,00	139	2,22	18	3,83
EU	44	1,20			0	.	1	2,00	136	2,25	17	3,88
Drittländer	0	.			0	.	1	2,00	4	1,14	1	2,00
Köhler gefroren	60	1,12	69	1,20	167	1,13	63	1,43	336	1,13	178	1,36
EU	60	1,12	20	1,54	146	1,10	63	1,43	315	1,12	128	1,47
Drittländer	0	.	49	1,07	21	1,35			21	1,35	49	1,07
Rotbarsch gefroren	23	2,09	45	1,62	46	1,72	71	1,69	128	2,19	145	1,90
EU	0	.	15	1,84	1	2,00	22	2,09	21	3,52	45	2,06
Drittländer	23	2,08	30	1,50	45	1,72	49	1,52	107	1,93	101	1,82
Schw. Heilbutt gefroren	7	5,82	186	3,35	14	4,01	23	3,73	504	3,90	726	3,09
EU	7	5,82	0	.	14	4,01	3	5,20	46	4,48	13	4,81
Drittländer	0	.	186	3,35	0	.	21	3,56	458	3,84	713	3,06
Makrelen gefroren	279	1,24	222	1,39	263	1,14	498	1,35	6.223	0,97	9.596	1,00
EU	276	1,24	221	1,38	256	1,13	495	1,35	6.165	0,96	7.880	1,01
Drittländer	2	1,25	1	4,29	7	1,29	3	1,00	58	1,16	1.717	0,93
Stöcker gefroren	0	.			0	.			1.052	0,45	1.039	0,47
EU	0	.			0	.			1.052	0,45	1.039	0,47
Drittländer												
Blauer Wittling gefroren	5	0,20	2.091	0,31	27	0,37	10.778	0,30	108	0,44	19.938	0,29
EU	5	0,20	2.052	0,30	27	0,37	10.778	0,30	50	0,34	19.880	0,29
Drittländer	0	.	39	0,65	0	.			58	0,52	58	0,57

Quelle: Statistisches Bundesamt, Wiesbaden

AUSFUHR VON SEEFISCHFLEISCH, GEFROREN AUS DER BUNDESREPUBLIK DEUTSCHLAND

TABELLE 9.3

- PRODUKTGEWICHT -

BLE -523-	Berichtsmonat APRIL 2009		Vorjahresmonat APRIL 2008		Vormonat MÄRZ 2009		Vorjahresmonat MÄRZ 2008		Fortschreibung 01.01. -30.04.09		01.01. -30.04.08	
	T	EUR/KG	T	EUR/KG	T	EUR/KG	T	EUR/KG	T	EUR/KG	T	EUR/KG
SEEFISCHFLEISCH gefroren												
EU	99	2,04	146	1,70	180	2,19	243	1,40	928	1,90	634	1,41
Drittländer	0	.	.	.	0	-	0	.	1	2,00	3	3,64
Kabeljauffleisch gefroren												
EU	9	4,56			9	3,26	12	2,13	33	3,93	35	1,69
Drittländer	9	4,56			9	3,26	12	2,13	33	3,93	35	1,69
Köhlerfleisch gefroren												
EU	0	#Zahl!			6	3,67			6	3,67		
Drittländer	0	.			6	3,67			6	3,67		
Paz. Pollackfleisch gefroren												
EU	54	1,72	74	1,45	147	1,88	147	1,41	631	1,90	280	1,41
Drittländer	54	1,72	74	1,45	147	1,88	147	1,41	631	1,90	280	1,41
Seehechtfleisch gefroren												
EU	0	10,00	0	.	0	10,00	25	0,88	38	1,67	56	1,32
Drittländer	0	.	0	.	0	10,00	25	0,88	38	1,67	56	1,32

Quelle: Statistisches Bundesamt, Wiesbaden

AUSFUHR VON SEEFISCHFILET, GEFROREN AUS DER BUNDESREPUBLIK DEUTSCHLAND

TABELLE 9. 4

- PRODUKTGEWICHT -

BLE -523-	Berichtsmonat APRIL 2009		Vorjahresmonat APRIL 2008		Vormonat MÄRZ 2009		Vorjahresmonat MÄRZ 2008		Fortschreibung 01.01.-30.04.09		Fortschreibung 01.01.-30.04.08	
	T	EUR/KG	T	EUR/KG	T	EUR/KG	T	EUR/KG	T	EUR/KG	T	EUR/KG
SEEFISCHFILET gefroren												
EU	2.848	3,77	5.730	3,17	4.525	3,68	6.401	2,92	15.610	3,67	20.743	3,06
Drittländer	2.773	3,75	5.635	3,14	4.421	3,67	5.662	2,91	15.270	3,65	19.654	3,04
	75	4,35	95	4,75	104	3,95	739	3,01	341	4,46	1.089	3,50
Kabeljauffilet gefroren												
EU	433	5,42	729	6,02	1.345	4,62	813	5,32	3.555	4,81	2.646	5,42
Drittländer	431	5,42	722	6,00	1.338	4,62	583	6,10	3.526	4,81	2.386	5,58
	2	4,71	8	7,87	7	5,14	230	3,35	30	5,94	259	3,92
Köhlerfilet gefroren												
EU	141	3,46	157	3,24	127	3,73	550	2,64	580	3,36	909	2,83
Drittländer	139	3,45	157	3,24	119	3,73	119	2,99	560	3,33	451	3,11
	2	3,91			8	3,75	431	2,54	20	4,14	458	2,55
Rotbarschfilet gefroren												
EU	51	3,65	131	3,09	99	4,24	64	3,53	267	3,81	326	3,76
Drittländer	41	3,71	121	2,92	91	4,14	55	3,19	228	3,68	248	3,32
	11	3,43	10	5,20	8	5,38	9	5,53	39	4,62	78	5,14
Paz. Pollackfilet gefroren												
EU	1.592	3,11	3.472	2,38	2.204	2,95	3.933	2,25	8.453	3,06	12.417	2,34
Drittländer	1.548	3,09	3.436	2,37	2.156	2,94	3.923	2,25	8.312	3,05	12.322	2,33
	44	3,78	37	3,17	47	3,44	10	3,06	141	3,61	95	3,04
Seehechtfilet gefroren												
EU	228	3,58	534	2,97	344	3,55	488	2,84	1.311	3,47	1.798	3,08
Drittländer	226	3,59	529	2,96	322	3,60	480	2,84	1.275	3,48	1.739	3,09
	2	2,50	5	3,13	22	2,79	8	3,17	36	2,96	60	2,79
Makrelenfilet gefroren												
EU	3	5,45	7	3,66	6	3,50	5	3,40	46	4,25	20	3,81
Drittländer	3	5,45	2	3,64	6	3,50	5	3,40	21	4,11	12	3,90
	0	.	5	3,67	0	.			25	4,36	8	3,67

Quelle: Statistisches Bundesamt, Wiesbaden

AUSFUHR VON HERING, FRISCH, GEKÜHLT ODER GEFROREN AUS DER BUNDESREPUBLIK DEUTSCHLAND

TABELLE 9. 5

- PRODUKTGEWICHT -

BLE -523-	Berichtsmonat APRIL 2009		Vorjahresmonat APRIL 2008		Vormonat MÄRZ 2009		Vorjahresmonat MÄRZ 2008		Fortschreibung 01.01.-30.04.09		01.01.-30.04.08	
	T	EUR/KG	T	EUR/KG	T	EUR/KG	T	EUR/KG	T	EUR/KG	T	EUR/KG
HERINGE INSGESAMT 1)	3.360	1,80	6.246	1,20	2.663	1,96	4.397	1,47	14.558	1,70	17.632	1,43
EU	2.976	1,75	6.056	1,11	2.374	1,86	4.180	1,35	13.330	1,63	16.600	1,34
Drittländer	384	2,15	190	4,05	290	2,80	217	3,74	1.228	2,49	1.032	2,92
Heringe frisch:	15	1,05	3.668	0,46	303	1,37	1.790	0,56	1.494	0,90	7.610	0,54
EU	15	1,05	3.668	0,46	303	1,37	1.790	0,56	1.494	0,90	7.610	0,54
Drittländer												
Heringe ausg. Fleisch u. Filets, frisch	15	0,73	3.096	0,28	6	1,40	1.207	0,19	905	0,45	5.782	0,25
EU	15	0,73	3.096	0,28	6	1,40	1.207	0,19	905	0,45	5.782	0,25
Drittländer												
Heringfleisch frisch	0	25,00	572	1,48	297	1,37	583	1,33	588	1,59	1.828	1,43
EU	0	25,00	572	1,48	297	1,37	583	1,33	588	1,59	1.828	1,43
Drittländer												
Heringe gefroren:	1.209	1,08	200	0,83	679	0,98	562	0,87	4.898	0,83	1.831	0,83
EU	1.011	1,09	200	0,83	603	1,01	562	0,87	4.418	0,82	1.599	0,85
Drittländer	198	1,03			76	0,76			481	0,87	232	0,64
Heringe ausg. Fleisch u. Filets, gefr.	310	0,88	86	0,53	234	0,64	160	0,66	2.898	0,61	850	0,65
EU	112	0,61	86	0,53	160	0,59	160	0,66	2.420	0,56	618	0,66
Drittländer	198	1,03			75	0,75			479	0,87	232	0,63
Heringfleisch gefroren	375	0,97	51	1,02	250	1,01	168	0,90	1.044	0,98	355	0,98
EU	375	0,97	51	1,02	249	1,01	168	0,90	1.043	0,97	355	0,98
Drittländer	0	#Zahl!			1	2,00			2	2,00		
Heringfilet gefroren	525	1,29	64	1,08	195	1,36	234	1,00	956	1,31	626	0,97
EU	525	1,29	64	1,08	195	1,36	234	1,00	956	1,31	626	0,97
Drittländer	0	#Zahl!			0				0	2,50	0	

1) Alle Heringserzeugnisse

Quelle: Statistisches Bundesamt, Wiesbaden

AUSFUHR VON SÜSSWASSERFISCHEN IN DIE BUNDESREPUBLIK DEUTSCHLAND

TABELLE 9.6

- PRODUKTGEWICHT-

BLE -523-	Berichtsmonat APRIL 2009		Vorjahresmonat APRIL 2008		Vormonat MÄRZ 2009		Vorjahresmonat MÄRZ 2008		Fortschreibung 01.01.-30.04.09		Fortschreibung 01.01.-30.04.08	
	T	EUR/KG	T	EUR/KG	T	EUR/KG	T	EUR/KG	T	EUR/KG	T	EUR/KG
SÜSSWASSERFISCHE INSG.	5.065	5,18	4.252	4,94	6.326	4,86	5.442	5,85	21.668	5,14	19.725	5,55
EU	4.927	5,00	4.103	4,85	6.113	4,70	5.153	5,73	21.038	4,99	18.978	5,46
Drittländer	138	11,45	149	7,51	213	9,57	290	7,89	630	9,91	746	7,95
LACHSE	3.903	5,22	3.301	5,16	4.834	4,90	2.965	7,03	16.744	5,21	14.034	6,05
EU	3.835	5,12	3.222	5,07	4.723	4,79	2.815	6,94	16.363	5,12	13.621	5,97
Drittländer	68	10,47	78	9,23	111	9,73	149	8,60	381	9,34	413	8,69
Lachse, ausg. Filet, frisch	2.396	3,78	1.779	3,00	3.161	3,63	760	3,50	9.721	3,49	6.515	3,32
EU	2.386	3,78	1.775	3,00	3.155	3,62	753	3,50	9.694	3,49	6.496	3,32
Drittländer	10	4,53	4	4,21	7	6,57	7	3,86	28	6,01	19	4,04
Lachsfilet frisch	255	6,33	215	4,67	254	6,09	202	4,85	1.151	5,90	680	5,12
EU	255	6,32	215	4,67	254	6,10	202	4,85	1.150	5,90	680	5,12
Drittländer	0	16,67	0	5,00	0	2,50	0	0	1	8,57	0	5,00
Lachse, ausg. Filet, gefroren	31	5,78	4	3,72	222	3,18	85	2,75	308	3,58	269	3,54
EU	27	5,87	4	3,89	216	3,16	63	3,25	273	3,65	238	3,73
Drittländer	4	5,14	1	2,86	6	3,55	22	1,32	35	3,02	32	2,11
Lachsfilet gefroren	787	6,20	660	6,55	660	6,78	947	6,60	2.906	6,23	2.816	6,75
EU	776	6,20	630	6,61	636	6,80	917	6,64	2.820	6,22	2.713	6,80
Drittländer	10	6,44	29	5,34	24	6,08	30	5,23	87	6,59	103	5,51
"andere" Süßwasserfische, Filet, frisch 1)	369	5,26	187	4,05	432	5,58	1.504	4,11	1.682	4,99	2.055	4,13
EU	366	5,18	186	3,95	426	5,46	1.501	4,08	1.663	4,88	2.041	4,04
Drittländer	3	14,24	2	14,71	6	13,79	4	17,03	18	14,95	15	16,26
"andere" Süßwasserfische, Filet, gefroren 2)	617	3,56	613	2,95	813	3,17	705	3,67	2.497	3,52	2.834	3,31
EU	597	3,50	557	2,84	770	3,04	618	3,47	2.410	3,44	2.635	3,18
Drittländer	20	5,32	56	4,04	43	5,59	86	5,07	87	5,83	199	4,92

1) Waren des KN-Codes 03041919

2) Waren des KN-Codes 03042919

Quelle: Statistisches Bundesamt, Wiesbaden

AUSFUHR AUSGEWÄHLTER FISCHINDUSTRIELLER FERTIGERZEUGNISSE AUS DER BUNDESREPUBLIK DEUTSCHLAND

- PRODUKTGEWICHT -

BLE -523-	Berichtsmonat APRIL 2009		Vorjahresmonat APRIL 2008		Vormonat MÄRZ 2009		Vorjahresmonat MÄRZ 2008		Fortschreibung 01.01.-30.04.09		01.01.-30.04.08	
	T	EUR/KG	T	EUR/KG	T	EUR/KG	T	EUR/KG	T	EUR/KG	T	EUR/KG
Heringskonserven und Halbfabrikate	2.024	2,24	2.341	2,37	1.639	2,45	1.977	2,45	7.889	2,38	8.002	2,41
EU	1.846	2,13	2.151	2,23	1.457	2,31	1.775	2,30	7.230	2,27	7.218	2,28
Drittländer	177	3,38	190	4,03	182	3,59	201	3,80	660	3,61	784	3,59
Thunfisch- und Bonitenkonserven	556	4,09	2.187	3,28	833	3,27	1.807	3,49	4.477	3,47	6.597	3,40
EU	507	3,58	2.124	3,12	797	2,98	1.773	3,39	4.313	3,29	6.439	3,27
Drittländer	49	9,37	63	8,82	36	9,64	33	8,95	164	8,16	157	8,68
Sardinenkonserven	106	2,76	553	2,73	116	3,67	565	3,05	993	3,46	2.024	2,78
EU	92	2,50	523	2,68	100	3,52	544	3,03	939	3,41	1.908	2,74
Drittländer	14	4,48	30	3,60	15	4,64	22	3,58	54	4,37	115	3,55
Tiefgefrorene, panierte Fischfilets 1)	5.095	3,29	6.916	3,07	5.713	3,29	6.514	3,01	23.949	3,26	28.408	3,02
EU	5.006	3,26	6.677	3,03	5.542	3,25	6.379	2,98	23.200	3,23	27.624	2,99
Drittländer	89	5,20	239	4,22	171	4,63	135	4,63	749	4,25	784	4,08
Andere Krebstiere, zuber. (inkl. Hummer)	330	7,89	367	7,75	312	8,06	445	8,61	1.350	7,89	1.509	7,91
EU	303	7,95	303	7,87	229	7,74	315	9,21	1.156	7,72	1.173	8,18
Drittländer	27	7,17	64	7,16	83	8,94	130	7,13	194	8,92	337	6,98
Weichtiere, zubereitet	234	2,89	396	3,15	308	3,14	430	3,32	1.225	3,26	1.597	3,22
EU	228	2,84	365	3,06	260	2,98	408	3,30	1.102	3,14	1.487	3,15
Drittländer	6	4,83	31	4,17	47	4,04	22	3,72	124	4,32	111	4,05
Krabben, zubereitet	25	6,75	87	4,68	39	6,45	78	5,60	191	5,18	327	5,48
EU	25	6,68	87	4,61	39	6,41	78	5,56	190	5,13	326	5,43
Drittländer	0	.	0	23,33	0	.	0	.	1	14,55	1	24,00
Räucherlachs	393	10,82	501	11,01	466	10,65	910	11,10	2.318	10,65	3.357	11,02
EU	358	10,50	466	10,80	419	10,27	840	10,99	2.167	10,40	3.183	10,92
Drittländer	36	14,10	35	13,81	48	13,92	69	12,53	151	14,23	174	12,80
Forellen, geräuchert	24	9,87	33	10,79	62	7,97	26	10,54	157	9,38	125	10,49
EU	23	9,74	31	10,68	57	7,72	24	10,25	151	9,24	117	10,33
Drittländer	0	.	2	12,50	5	11,09	2	14,00	6	12,50	8	12,78

1) ohne Heringfilets, roh, paniert, gefroren

Quelle: Statistisches Bundesamt, Wiesbaden

Fänge deutscher Fischereifahrzeuge

Angaben in Tonnen Fanggewicht

Hinweis: Längenangaben der Fischereifahrzeuge in Meter über alles

Aal

Fanggebiet	Zone	Große Hoch-seefischerei	Kleine Hochsee- und Küstenfischerei			Gesamt
			ab 20,0 m	10,0 bis 19,99m	bis 9,99 m	
III	EG				7	7
IV EG	EG					0
Gesamt:		0	0	0	7	7

Blauer Wittling

Fanggebiet	Zone	Große Hoch-seefischerei	Kleine Hochsee- und Küstenfischerei			Gesamt
			ab 20,0 m	10,0 bis 19,99m	bis 9,99 m	
Spitzbergen	NSP					0
II a	A					0
II a, III, IV (EG) (Nordsee)	EG					0
Vb, VI, VII	EG	5.013				5.013
VIII a, b, d	EG					0
VIII e (westliche Biskaya)	EG					0
XII	EG					0
Farøer	FAR					0
Norwegen nördl. 62 ° N, Jan Mayen	NN					0
I, VI, VII, XII, XIV	A					0
Grönland XIV, V, XII	GD					0
Gesamt:		5.013	0	0	0	5.013

Plattfische unsortiert außer Scholle und Seezunge

Fanggebiet	Zone	Große Hoch-seefischerei	Kleine Hochsee- und Küstenfischerei			Gesamt
			ab 20,0 m	10,0 bis 19,99m	bis 9,99 m	
III	EG			3	5	8
IV (alle Zonen)	EG		24	1		25
Gesamt:		0	24	4	5	33

Flunder/ Strubbutt

Fanggebiet	Zone	Große Hoch-seefischerei	Kleine Hochsee- und Küstenfischerei			Gesamt
			ab 20,0 m	10,0 bis 19,99m	bis 9,99 m	
III	EG		136	240	100	476
IV (alle Zonen)	EG		31	5		36
Gesamt:		0	167	245	100	512

Garnelen

Fanggebiet	Zone	Große Hoch-seefischerei	Kleine Hochsee- und Küstenfischerei			Gesamt
			ab 20,0 m	10,0 bis 19,99m	bis 9,99 m	
III	EG			12	4	16
IV (alle Zonen)	EG		905	3.985	5	4.895
Gesamt:		0	905	3.997	9	4.911

Goldlachs (Glasauge)

Fanggebiet	Zone	Große Hoch-seefischerei	Kleine Hochsee- und Küstenfischerei			Gesamt
			ab 20,0 m	10,0 bis 19,99m	bis 9,99 m	
II a (EG), IV (alle Zonen)	EG					0
V	EG					0
VI, VII	EG	115				115
Island	IS					0
Farøer	FAR					0
Gesamt:		115	0	0	0	115

Grenadier

Fanggebiet	Zone	Große Hoch-seefischerei	Kleine Hochsee- und Küstenfischerei			Gesamt
			ab 20,0 m	10,0 bis 19,99m	bis 9,99 m	
Grönland XIV, V, XII	GD	7				7
Grönland NAFO-1	NFGD					0
VII	EG					0
Gesamt:		7	0	0	0	7

Hai

Fanggebiet	Zone	Große Hoch-seefischerei	Kleine Hochsee- und Küstenfischerei			Gesamt
			ab 20,0 m	10,0 bis 19,99m	bis 9,99 m	
II a (EG), IV (alle Zonen)	EG					0
V EG	EG					0
VI EG	EG					0
VII EG	EG					0
VIII EG	EG					0
Island	IS					0
XII	A					0
Grönland XIV, V, XII	GD					0
Gesamt:		0	0	0	0	0

Hering

Fanggebiet	Zone	Große Hoch-seefischerei	Kleine Hochsee- und Küstenfischerei			Gesamt
			ab 20,0 m	10,0 bis 19,99m	bis 9,99 m	
Spitzbergen	NSP					0
I, II (einschl. Norwegen)	EG					0
III b, c, d (Ostsee)	EG		4.986	7.965	3.429	16.380
IIIa (Skagerak und Kattegat)	EG					0
IVa, IV b (alle Zonen)	EG		5			5
IVc, VII d	EG					0
V b (EG), VI a Nord, VI b	EG					0
VII d-k	EG					0
II a	A					0
Gesamt:		0	4.991	7.965	3.429	16.385

Holzmakrele

Fanggebiet	Zone	Große Hoch-seefischerei	Kleine Hochsee- und Küstenfischerei			Gesamt
			ab 20,0 m	10,0 bis 19,99m	bis 9,99 m	
II a, IV (EG) (Nordsee)	EG	1.306	1			1.307
V b, VI, VII, VIII a, b, d, e	EG	9.619				9.619
III b, c, d (Ostsee)	EG			58		58
Mauretanien	MAU					0
südpazifischer Ozean	A	17.849				
Gesamt:		28.774	1	58	0	28.833

Kabeljau

Fanggebiet	Zone	Große Hoch-seefischerei	Kleine Hochsee- und Küstenfischerei			Gesamt
			ab 20,0 m	10,0 bis 19,99m	bis 9,99 m	
III a Nord (Skagerrak) (alle Zonen)	EG		17	3		20
III a Süd (Kattegat)	EG					0
III b, c, d (EG) (Ostsee)	EG		2.578	1.977	221	4.776
IIa (EG), IV (alle Zonen) (Nordsee)	EG	2	838	76		916
(dav. Norw.)			(290)			(290)
Vb, VI	EG					0
(dav. V b, VI a)						()
I, II	A					0
NAFO außerh. nationaler Gewässer 2J/2KL	NF					0
NAFO außerh. nationaler Gewässer 3NO	NF					0
NAFO außerh. nationaler Gewässer 3M	NF					0
Faröer (Quote gemeinsam mit Schellfisch)	FAR					0
Norwegen nördl. 62 ° N, Jan Mayen	NN	3.834				3.834
Spitzbergen	NSP	27				27
Grönland XIV, V, XII	GD					0
Grönland NAFO-1	NFGD					0
Island V	IS					0
Gesamt:		3.863	3.433	2.058	221	9.573

Kaisergranat

Fanggebiet	Zone	Große Hoch-seefischerei	Kleine Hochsee- und Küstenfischerei			Gesamt
			ab 20,0 m	10,0 bis 19,99m	bis 9,99 m	
IIIa, III b, c, d (EG)	EG			2		2
II a, IV (EG) (Nordsee)	EG		80			80
VI EG	EG					0
Gesamt:		0	80	2	0	82

Katfisch

Fanggebiet	Zone	Große Hoch-seefischerei	Kleine Hochsee- und Küstenfischerei			Gesamt
			ab 20,0 m	10,0 bis 19,99m	bis 9,99 m	
IIa (EG), III, IV (alle Zonen)	EG	3	9			12
Spitzbergen	NSP					0
Norwegen nördl. 62 ° N, Jan Mayen	NN					0
Grönland XIV, V, XII	GD					0
Island	IS					0
Gesamt:		3	9	0	0	12

Knurrhahn

Fanggebiet	Zone	Große Hoch-seefischerei	Kleine Hochsee- und Küstenfischerei			Gesamt
			ab 20,0 m	10,0 bis 19,99m	bis 9,99 m	
IV (alle Zonen)	EG		35	1		36
III a	EG					0
Gesamt:		0	35	1	0	36

Lachs

Fanggebiet	Zone	Große Hoch-seefischerei	Kleine Hochsee- und Küstenfischerei			Gesamt
			ab 20,0 m	10,0 bis 19,99m	bis 9,99 m	
III b, c, d (EG) (Ostsee) (Anzahl)				1	1	2
III b, c, d (EG) (Ostsee) (Gewicht in t.)	EG					0
Gesamt:		0	0	0	0	0

Leng

Fanggebiet	Zone	Große Hoch-seefischerei	Kleine Hochsee- und Küstenfischerei			Gesamt
			ab 20,0 m	10,0 bis 19,99m	bis 9,99 m	
II a EG	EG					0
IV (alle Zonen)	EG	1	31	1		33
III, V, VI (EG)	EG		6			6
VII (EG)	EG		6			6
Farøer	FAR					0
Norwegen nördl. 62 ° N, Jan Mayen	NN	8				8
Gesamt:		9	43	1	0	53

Limande

Fanggebiet	Zone	Große Hoch-seefischerei	Kleine Hochsee- und Küstenfischerei			Gesamt
			ab 20,0 m	10,0 bis 19,99m	bis 9,99 m	
III	EG		1			1
IV (alle Zonen)	EG		27			27
Gesamt:		0	28	0	0	28

Lumb

Fanggebiet	Zone	Große Hoch-seefischerei	Kleine Hochsee- und Küstenfischerei			Gesamt
			ab 20,0 m	10,0 bis 19,99m	bis 9,99 m	
V EG, VI, VII	EG					0
IIa (EG), IV (alle Zonen)	EG		1			1
Farøer	FAR					0
Gesamt:		0	1	0	0	1

Makrele

Fanggebiet	Zone	Große Hoch-seefischerei	Kleine Hochsee- und Küstenfischerei			Gesamt
			ab 20,0 m	10,0 bis 19,99m	bis 9,99 m	
II (ohne EG) V b, VI, VII, VIII a, b, d, e,	EG	10.280				10.280
VIII c	EG					0
IIa (EG), III, IV (alle Zonen)	EG		15			15
Mauretanien	MAU					0
südpazifischer Ozean	A					0
Gesamt:		10.280	15	0	0	10.295

Miesmuscheln

Fanggebiet	Zone	Große Hoch-seefischerei	Kleine Hochsee- und Küstenfischerei			Gesamt
			ab 20,0 m	10,0 bis 19,99m	bis 9,99 m	
III	EG			325	1	326
IV (alle Zonen)	EG		184			184
VIII c	EG					0
Gesamt:		0	184	325	1	510

Pilchard

Fanggebiet	Zone	Große Hoch-seefischerei	Kleine Hochsee- und Küstenfischerei			Gesamt
			ab 20,0 m	10,0 bis 19,99m	bis 9,99 m	
Mauretanien	MAU					0
VI, VII, VIII	EG					0
Gesamt:		0	0	0	0	0

Pollack

Fanggebiet	Zone	Große Hoch-seefischerei	Kleine Hochsee- und Küstenfischerei			Gesamt
			ab 20,0 m	10,0 bis 19,99m	bis 9,99 m	
II a (EG), IV (alle Zonen)	EG		17	6		23
III	EG			1		1
VI	EG					0
Norwegen nördl. 62 ° N, Jan Mayen	NN					0
Gesamt		0	17	7	0	24

Rochen

Fanggebiet	Zone	Große Hoch-seefischerei	Kleine Hochsee- und Küstenfischerei			Gesamt
			ab 20,0 m	10,0 bis 19,99m	bis 9,99 m	
II a (EG), IV (alle Zonen)	EG		9	2		11
V b, VI, VII	EG					0
Grönland XIV, V, XII (pelagisch)	GD					0
Island	IS					0
Gesamt		0	9	2	0	11

Rotbarsch

Fanggebiet	Zone	Große Hoch-seefischerei	Kleine Hochsee- und Küstenfischerei			Gesamt
			ab 20,0 m	10,0 bis 19,99m	bis 9,99 m	
II a (EG)	EG					0
II a	A					0
IV (alle Zonen)	EG					0
VI EG	EG					0
VII	EG					0
XII, XIV	A					0
Färöer	FAR					0
Grönland NAFO-1	NFGD					0
Grönland XIV, V, XII (Grund.)	GD	1				1
Grönland XIV, V, XII (pelagisch)	GD					0
NAFO außerh. nationaler Gewässer	A					0
Norwegen nördl. 62 ° N, Jan Mayen	NN	81				81
Spitzbergen	NSP					0
Gesamt:		82	0	0	0	82

Rotzunge

Fanggebiet	Zone	Große Hoch-seefischerei	Kleine Hochsee- und Küstenfischerei			Gesamt
			ab 20,0 m	10,0 bis 19,99m	bis 9,99 m	
IV	EG		3			3
IV	N					0
III	EG					0
Gesamt:		0	3	0	0	3

Sardelle

Fanggebiet	Zone	Große Hoch-seefischerei	Kleine Hochsee- und Küstenfischerei			Gesamt
			ab 20,0 m	10,0 bis 19,99m	bis 9,99 m	
III	EG					0
Mauretanien	MAU					0
Gesamt:		0	0	0	0	0

Sardinella

Fanggebiet	Zone	Große Hoch-seefischerei	Kleine Hochsee- und Küstenfischerei			Gesamt
			ab 20,0 m	10,0 bis 19,99m	bis 9,99 m	
Mauretanien	MAU					0
Gesamt:		0	0	0	0	0

Scharbe/ Rauhe Scharbe

Fanggebiet	Zone	Große Hoch-seefischerei	Kleine Hochsee- und Küstenfischerei			Gesamt
			ab 20,0 m	10,0 bis 19,99m	bis 9,99 m	
IIIa; III b, c, d (Ostsee)	EG		37	161	49	247
IV (alle Zonen)	EG		168	7		175
VII	EG					0
Spitzbergen	NSP					0
Gesamt:		0	205	168	49	422

Schellfisch

Fanggebiet	Zone	Große Hoch-seefischerei	Kleine Hochsee- und Küstenfischerei			Gesamt
			ab 20,0 m	10,0 bis 19,99m	bis 9,99 m	
IIIa (alle Zonen); III b, c, d (Ostsee)	EG		20			20
IIa (EG), IV(alle Zonen) (Nordsee) (dav. Norw.)	EG	15	155 (74)	2		172 (74)
Vb,VI (dav.Vb, VIa)	EG					0
Farøer	FAR					0
Norwegen nördl. 62 ° N, Jan Mayen	NN	594				594
Spitzbergen	NSP	1				1
Gesamt:		610	175	2	0	787

Scholle

Fanggebiet	Zone	Große Hoch-seefischerei	Kleine Hochsee- und Küstenfischerei			Gesamt
			ab 20,0 m	10,0 bis 19,99m	bis 9,99 m	
III a Nord (Skagerrak)	EG		4			4
III a Süd (Kattegat)	EG		1			1
III b, c, d (Ostsee)	EG		28	76	10	114
IIa (EG), IV (alle Zonen) (Nordsee) (dav. Norw.)	EG		1.234 (8)	14		1.248 (8)
Gesamt:		0	1.267	90	10	1.367

Schwarzer Heilbutt

Fanggebiet	Zone	Große Hoch-seefischerei	Kleine Hochsee- und Küstenfischerei			Gesamt
			ab 20,0 m	10,0 bis 19,99m	bis 9,99 m	
Grönland XIV, V, XII	GD	2.449				2.449
Grönland NAFO-1	NFGD	161				161
Norwegen nördl. 62 ° N, Jan Mayen	NN					0
Spitzbergen	NSP	2				2
Gesamt:		2.612	0	0	0	2.612

Seelachs

Fanggebiet	Zone	Große Hoch-seefischerei	Kleine Hochsee- und Küstenfischerei			Gesamt
			ab 20,0 m	10,0 bis 19,99m	bis 9,99 m	
IIa (EG), III, IV (alle Zonen) (dav. Norw.)	EG	1.337 (4)	7.885 (5.964)			9.222 (5.968)
Vb, VI	EG	298				298
Farøer	FAR					0
Norwegen nördl. 62 ° N, Jan Mayen	NN	1.859				1.859
Spitzbergen	NSP					0
Grönland XIV, V, XII	GD					0
Südpazifischer Ozean	A	621				621
Gesamt:		4.115	7.885	0	0	12.000

Seehecht

Fanggebiet	Zone	Große Hoch-seefischerei	Kleine Hochsee- und Küstenfischerei			Gesamt
			ab 20,0 m	10,0 bis 19,99m	bis 9,99 m	
Ila (EG), IV (alle Zonen) (Nordsee)	EG		51			51
III a, III b, c, d (EG)	EG		4			4
VI	EG					0
Norwegen nördl. 62 ° N, Jan Mayen	NN					0
Gesamt:		0	55	0	0	55

Seeteufel

Fanggebiet	Zone	Große Hoch-seefischerei	Kleine Hochsee- und Küstenfischerei			Gesamt
			ab 20,0 m	10,0 bis 19,99m	bis 9,99 m	
III a EG	EG					0
II a (EG), IV (alle Zonen)	EG		218			218
Vb, VI	EG		211			211
VII, VIII	EG		93			93
Gesamt:		0	522	0	0	522

Seezunge

Fanggebiet	Zone	Große Hoch-seefischerei	Kleine Hochsee- und Küstenfischerei			Gesamt
			ab 20,0 m	10,0 bis 19,99m	bis 9,99 m	
IIIa; III b, c, d (EG)	EG		5	7		12
II (EG), IV (alle Zonen) (Nordsee)	EG		188	99		287
Gesamt:		0	193	106	0	299

Sonstige Fische

Fanggebiet	Zone	Große Hoch-seefischerei	Kleine Hochsee- und Küstenfischerei			Gesamt
			ab 20,0 m	10,0 bis 19,99m	bis 9,99 m	
Andere Arten Norwegen IV	EG	7				7
II a (EG)	EG					0
III a Süd	EG					0
III a Nord	EG		26			26
III b, c, d (EG)	EG			93	618	711
IV (alle Zonen)	EG		12.223	1		12.224
V (EG)	EG					0
VI (EG)	EG		63			63
VII (EG)	EG		39			39
VIII (EG)	EG					0
IX (EG)	EG					0
XII (EG)	EG		31			31
XII, XIV	A		1			1
Grönland XIV, V, XII	GD					0
Island V	IS					0
Mauretanien	MAU					0
NAFO außerh. nationaler Gewässer	NF					0
Norwegen nördl. 62 ° N, Jan Mayen	NN					0
Spitzbergen	NSP					0
südpazifischer Ozean	A	38				38
Gesamt:		45	12.383	94	618	13.140

Sprotte

Fanggebiet	Zone	Große Hoch-seefischerei	Kleine Hochsee- und Küstenfischerei			Gesamt
			ab 20,0 m	10,0 bis 19,99m	bis 9,99 m	
III b, c, d (Ostsee)	EG		18.059	3.008		21.067
VII d, e	EG					0
Ila (EG), IV (EG) (Nordsee)	EG		1.449			1.449
Gesamt:		0	19.508	3.008	0	22.516

Steinbutt

Fanggebiet	Zone	Große Hoch-seefischerei	Kleine Hochsee- und Küstenfischerei			Gesamt
			ab 20,0 m	10,0 bis 19,99m	bis 9,99 m	
III	EG		4	28	20	52
IV (alle Zonen)	EG		92	5		97
VI, VII	EG					0
Gesamt:		0	96	33	20	149

Stint

Fanggebiet	Zone	Große Hoch-seefischerei	Kleine Hochsee- und Küstenfischerei			Gesamt
			ab 20,0 m	10,0 bis 19,99m	bis 9,99 m	
II a (EG), IIIa, IV (alle Zonen)	EG					0
III b, c, d (Ostsee)	EG					0
Gesamt		0	0	0	0	0

Taschenkrebs

Fanggebiet	Zone	Große Hoch-seefischerei	Kleine Hochsee- und Küstenfischerei			Gesamt
			ab 20,0 m	10,0 bis 19,99m	bis 9,99 m	
IIIa; III b, c, d (Ostsee)	EG					0
II a (EG), IV (alle Zonen)(Nordsee)	EG		31	15		46
V, VI, VII	EG					0
Gesamt		0	31	15	0	46

Tintenfisch

Fanggebiet	Zone	Große Hoch-seefischerei	Kleine Hochsee- und Küstenfischerei			Gesamt
			ab 20,0 m	10,0 bis 19,99m	bis 9,99 m	
II a (EG), III, IV (alle Zonen)(Nordsee)	EG	1				1
Gesamt		1	0	0	0	1

Thunartige Fische

Fanggebiet	Zone	Große Hoch-seefischerei	Kleine Hochsee- und Küstenfischerei			Gesamt
			ab 20,0 m	10,0 bis 19,99m	bis 9,99 m	
Mauretaniens	MAU					0
Gesamt		0	0	0	0	0

Weißer Heilbutt

Fanggebiet	Zone	Große Hoch-seefischerei	Kleine Hochsee- und Küstenfischerei			Gesamt
			ab 20,0 m	10,0 bis 19,99m	bis 9,99 m	
II a (EG), III, IV (alle Zonen)	EG		9			9
V (EG)	EG					0
Farøer	FAR					0
Grönland XIV, V, XII	GD	6				6
Island	IS					0
Norwegen nördl. 62° N, Jan Mayen	NN	8				8
Gesamt		14	9	0	0	23

Wittling

Fanggebiet	Zone	Große Hoch-seefischerei	Kleine Hochsee- und Küstenfischerei			Gesamt
			ab 20,0 m	10,0 bis 19,99m	bis 9,99 m	
III a	EG					0
III b ,c ,d (Ostsee)	EG		29	195	2	226
II a (EG), IV (alle Zonen)	EG		54			54
(dav. Norw.)			(6)			(6)
Farøer	FAR					0
Vb, VI	EG					0
XII, XIV	A					0
Gesamt		0	83	195	2	280

Zusammenfassung:

Fanggebiet	Zone	Große Hoch-seefischerei	Kleine Hochsee- und Küstenfischerei			Gesamt
			ab 20,0 m	10,0 bis 19,99m	bis 9,99 m	
EG-Meer einschl. Norw. IV	EG	27.997	52.356	18.374	4.471	103.198
Außerhalb nationaler Zonen	A	18.470	1	0	0	1
Gewässer der Farøer	FAR	0	0	0	0	0
NAFO außerh. nationaler Gewässer	NF-A	0	0	0	0	0
Gewässer Grönland NAFO-1	NFGD	161	0	0	0	161
Grönländische Gewässer	GD	2.463	0	0	0	2.463
Isländische Gewässer	IS	0	0	0	0	0
Gewässer Norwegens nördl. 62°	NN	6.384	0	0	0	6.384
Gewässer Norwegen Spitzbergen	NSP	30	0	0	0	30
Gewässer Mauretaniens	MAU	0	0	0	0	0
Gesamt		55.505	52.357	18.374	4.471	130.707

1. Quotierte Arten- EG-Meer einschl. Norw. IV und außerhalb von Drittlandstaaten

Angaben in Tonnen Fanggewicht

Kabeljau (COD)	Quoten 2009			Ausnutzung 2009 vorläufig				
	Gesamt	Hochsee	Kutter	Hochsee	Kutter	Gesamt	%	Rest
Gebiet								
IIIa Nord (alle Zonen) COD/03AN.	83	0	83	0	7	7	8,4	76
IIIa Süd COD/03AS.	6	0	6	0	0	0	0,0	6
(1)(2)(3) IV, IIa (EG) COD/2A3AX4	2.766	3	2.763	2	648	650	23,5	2.116
davon Norwegen COD/*04N- (EL) MARGIN 3.100				0	270	270		
Vb, VI, XII, XIV COD/561214	4	allgemeine Quote (4)		0	0	0	0,0	4
davon Vb (EG), VIa COD/*5BC6A (EL) MARGIN 4				0	0	0		

- (1) 16 t von GBR an H 19.02.09
 (2) 6 t von H an K 26.02.09
 (3) 314 t von H, 36 t von K an BEL 13.03.09

Dorsch (COD)	Quoten 2009			Ausnutzung 2009 vorläufig				
	Gesamt	Hochsee	Kutter	Hochsee	Kutter	Gesamt	%	Rest
Gebiet								
IIIb,c,d (EG)	7.538	0	7.538		3.543	3.543	47,0	3.995
davon westliche Ostsee (22-24) COD/3BC+24	3.487	0	3.487		1.755	1.755	50,3	1.732
(1)(2)(3) davon östliche Ostsee (25-32) COD/3DX32.	4.051	0	4.051		1.788	1.788	44,1	2.263

- (1) 100 t an POL 17.02.09
 (2) 150 t an POL 22.04.09
 (3) 227 t von DNK an K 29.04.09

Schellfisch (HAD)	Quoten 2009			Ausnutzung 2009 vorläufig				
	Gesamt	Hochsee	Kutter	Hochsee	Kutter	Gesamt	%	Rest
Gebiet								
IIIa, b, c, d HAD/3A/BCD	118	0	118	0	5	5	4,2	113
(1) IIa (EG), IV HAD/2AC4	981	57	924	15	87	102	10,4	879
davon Norwegen HAD/*04N- (EL) MARGIN 1.061				0	68	68		
Vb, XII, XIV HAD/6B1214	16	allgemeine Quote (16)		0	0	0	0,0	16
Vb, VIa (EG) HAD/5BC6A.	5	allgemeine Quote (5)		0	0	0	0,0	5

- (1) 80 t von H an POL 31.03.09

Seelachs (POK)	Quoten 2009			Ausnutzung 2009 vorläufig				
	Gesamt	Hochsee	Kutter	Hochsee	Kutter	Gesamt	%	Rest
Gebiet								
(1)(2)(3)(4)(5) (6)(7) IIa (EG), III (EG), IV POK/2A34	13.792	1.603	12.189	1.337	5.762	7.099	51,5	6.693
Vb, VI, XII, XIV POK/561214	821	328	493	298		298	36,3	523

- (1) 383 t von H an K 26.02.09
 (2) 900 t von POL an H 04.03.09
 (3) 30 t von BEL an K 11.03.09
 (4) 100 t von K an H 16.03.09 (im Rahmen Belgientausch)
 (5) 69 t von H an GBR 06.04.09
 (6) 296 t von K an DNK 30.04.09
 (7) 40t von UK an K 14.5.2009

Wittling (WHG)	Quoten 2009			Ausnutzung 2009 vorläufig				
	Gesamt	Hochsee	Kutter	Hochsee	Kutter	Gesamt	%	Rest
Gebiet								
(1) IIa (EG), IV WHG/2AC4.	251	allgemeine Quote (303)			30	30	12,0	221
davon Norwegen WHG/*04N- (EL) MARGIN 303					6	6		
Vb (EG), VI, XII, XIV WHG/51214	4	allgemeine Quote (4)					0,0	4

- (1) 50 t an GBR 20.02.09
 (2) 21 an GBR 14.5.09

Scholle (PLE)	Quoten 2009			Ausnutzung 2009 vorläufig				
	Gesamt	Hochsee	Kutter	Hochsee	Kutter	Gesamt	%	Rest
Gebiet								
IIIa Nord PLE/03AN.	37	0	37				0,0	37
IIIa Süd PLE/03AS.	23	0	23				0,0	23
(1)(2)(3) IIa (EG), IV PLE/2A3AX4	3.009	0	3.009		876	876	29,1	2.133
davon Norwegen PLE/*04N (EL) MARGIN 3.035					5	5		-5
III b, c, d (EG) PLE/3BCD-C	242	0	242		93	93	38,4	149

- (1) 5 t von GBR an K 19.02.09
 (2) 60 t von K an NLD 23.02.09
 (3) 29 t von NLD an K 27.02.09

Seezunge (SOL)	Quoten 2009			Ausnutzung 2009 vorläufig				
	Gesamt	Hochsee	Kutter	Hochsee	Kutter	Gesamt	%	Rest
Gebiet								
IIIa, b, c, d (EG) SOL/3A/BCD	39	0	39		1	1	2,6	38
(1)(2)(3) II, IV (alle Zonen) SOL/24.	602	0	602		222	222	36,9	380

- (1) 150 t von K an GBR 23.02.09
 (2) 25 t von K an NLD 23.02.09
 (3) 150 t von K an BEL 13.03.09

Blauer Wittling (WHB)	Quoten 2009			Ausnutzung 2009 vorläufig				
	Gesamt	Hochsee	Kutter	Hochsee	Kutter	Gesamt	%	Rest
Gebiet								
I, II, III, IV, V, VI, VII, VIIIa,b,d,e, (1)(2)(3)(4) XII, XIV (EG und A) WHB/1X14	5.563	5.563	0	5.013		5.013	90,1	550
davon Norwegen (68% der Quote) WHB/*NZJM (SC)	2.989	2.989	0					
davon Färber (27% der Quote) WHB/*05B-F (SC)	1.187	1.187	0					

- (1) 5.000 t von ESP an H 03.03.09
 (2) 272 t von PRT an H 09.03.09 (Package 1)
 (3) 616 t von PRT an H 09.03.09 (Package 2)
 (4) 5.721 t von H an NLD 11.05.09

Makrele (MAC)		Quoten 2009			Ausnutzung 2009 vorläufig				
Gebiet	Gesamt	Hochsee	Kutter	Hochsee	Kutter	Gesamt	%	Rest	
IIa (ohne EG), Vb (EG), VI, VII, VIIIa,b,d,e, XII, XIV									
MAC/2C/14-	19.887	19.832	55	10.230	0	10.230	51,4	9.657	
davon MAC/04A-C (SC)	5.981	5.981	0		0	0	0,0	5.981	
VIII c, XI, X,									
COPACE 34.1.1 (EG) MAC/8C3411	1.524	1.524	0		0	0	0,0	1.524	
davon MAC/8ABD. (SC) Margin	1.524	1.524	0		0	0	0,0	1.524	
IIa (EG), IIIa und IV, IIb,c,d (EG) MAC/2A34.	759	704	55	0	0	0	0,0	759	
(1) 24 t von NLD an H 27.02.09				(7) 1.524 t von PRT an H 16.04.09					
(2) 42 t von NLD an H 27.02.09									
(3) 468 t von PRT an H 09.03.09 (Package 1)									
(4) 1.056 t von PRT an H 09.03.09 (Package 2)									
(5) 1.000 t von BEL an H 11.03.09									
(6) 240 t von BEL an H 11.03.09									

Sprotte (SPR)		Quoten 2009			Ausnutzung 2009 vorläufig				
Gebiet	Gesamt	Hochsee	Kutter	Hochsee	Kutter	Gesamt	%	Rest	
IIIa SPR/03A.	73	0	73				0,0	73	
III b, c, d (EG) SPR/3BCD-C	23.494		23.494		20.827	20.827	88,6	2.667	
VII d, e SPR/7DE.	31	31	0				0,0	31	
IIa (EG), IV (EG) SPR/2AC4-C	1.729	allgemeine Quote (1.729)			1.449	1.449	83,8	280	
(1) 5.500 t von K an DNK 10.02.09									
(2) 2.000 t von K an POL 13.02.09									
(3) 1.000 t von K an DNK 26.03.09									
(4) 3.000 t von POL an K 21.04.09									

Seehecht (HKE)		Quoten 2009			Ausnutzung 2009 vorläufig				
Gebiet	Gesamt	Hochsee	Kutter	Hochsee	Kutter	Gesamt	%	Rest	
IIa (EG), IV (EG) HKE/2AC4-C	120	0	120		3	3	2,5	117	
VI, VII (EG); XII, XIV (int) HKE/571214	2	0	2	0	0		0,0	2	
(1) 2 t von FRA an K 19.02.09									

Seeteufel (ANF)		Quoten 2009			Ausnutzung 2009 vorläufig				
Gebiet	Gesamt	Hochsee	Kutter	Hochsee	Kutter	Gesamt	%	Rest	
Vb (EG), VI, XII, XIV ANF/561214	228	0	228		133	133	58,3	95	
VII ANF/07.	289	0	289		93	93	32,2	196	
IIa (EG), IV (EG) ANF/2AC4-C	432	0	432		125	125	28,9	307	
IV (N) ANF/4AB-N.	19	0	19		16	16	84,2	3	
								(8) 4 t von NLD 08.01.09	

Lachs (SAL)		Quoten 2009			Ausnutzung 2009 vorläufig				
Gebiet	Gesamt	Hochsee	Kutter	Hochsee	Kutter	Gesamt	%	Rest	
III b, c, d, (EG) (Stück) SAL/3BCD-F	7.141	0	7.141		1.716	1.716	24,0	5.425	
ca. Tonnen	36	0	36		9	9	25,0	27	

Hering (HER)		Quoten 2009			Ausnutzung 2009 vorläufig				
Gebiet	Gesamt	Hochsee	Kutter	Hochsee	Kutter	Gesamt	%	Rest	
IIIa (Masche >= 32 mm) HER/03A.	250	0	250				0,0	250	
IIIa (Masche < 32 mm) Beifänge HER/03A-BC	64	0	64				0,0	64	
VII g-k HER/7G-K.	66	66	0				0,0	66	
IIa, IV, VId (Masche < 32 mm) Beifänge HER/2A4DX	79	0	79				0,0	79	
Vb, VIaN (EG), Vb HER/5B6ANB	2.359	2.335	24				0,0	2.359	
IVc, VId HER/4CXB7D	3.210	3.210	0				0,0	3.210	
davon 50% HER/04B, (SC) MARGIN 105									
IV (nördl. 53° 30'N) incl. IVb HER/4AB.	10.362	10.260	102				0,0	10.362	
I, II (EG und A) HER/12	13.361	13.361	0				0,0	13.361	
davon HER/2AJMN (SC)	12.360	12.360	0				0,0	12.360	
III b, c, d	15.332	0	15.332		16.250	16.250	106,0	-918	
davon in westl. Ostsee HER/3BC+24	14.494	0	14.494		14.857	14.857	102,5	-363	
davon in östlicher Ostsee HER/3D-R31	838	0	838		839	839	100,1	-1	
(1) 106 t von DNK an H 20.02.09		(10) 106 t von DNK an H 31.03.09		(19) 2.400 t von NLD an H 11.05.09					
(2) 151 t von DNK an H 20.02.09		(11) 151 t von DNK an H 31.03.09		(20) 2.160 t von NLD an H 11.05.09					
(3) 121 t von ESP an H 03.03.09		(12) 3.949 t von DNK 31.03.09							
(4) 36 t von PRT an H 09.03.09 (Package 1)		(13) 4.100 t von H an DNK 31.03.09							
(5) 84 t von PRT an H 09.03.09 (Package 2)		(14) 96 t von POL an H 06.04.09							
(6) 3.000 t von BEL an H 11.03.09		(15) 109 t von ESP an H 15.04.09							
(7) 300 t von H an K 16.03.09 (im Rahmen Belgientausch)		(16) 109 t von PRT an H 16.04.09							
(8) 500 t von K an DNK 26.03.09		(17) Fangstop zum 28.04.09							
(9) 3.949 t von DNK an H 26.03.09		(18) 300 t von K an DNK 11.05.09							

Holzmakrele (JAX)		Quoten 2009			Ausnutzung 2009 vorläufig				
Gebiet	Gesamt	Hochsee	Kutter	Hochsee	Kutter	Gesamt	%	Rest	
Vb (EG), VI, VII,									
VIII a,b,d,e; XII, XIV JAX/578/14	15.624	15.624	0	6.664		6.664	42,7	8.960	
II a (EG), IV (EG) JAX/2AC4-C	1.772	1.751	21	1.302		1.302	73,5	470	
(1) 300 t von NLD an H 27.02.09									
(2) 200 t von NLD an H 27.02.09									
(3) 1.500 t von ESP an H 03.03.09									
(4) 488 t von PRT an H 09.03.09 (Package 1)									
(5) 1.101 t von PRT an H 09.03.09 (Package 2)									

Kaisergranat (NEP)		Quoten 2009			Ausnutzung 2009 vorläufig				
Gebiet	Gesamt	Hochsee	Kutter	Hochsee	Kutter	Gesamt	%	Rest	
IIIa, III b, c, d (EG) NEP/3A/BCD	11	0	11		1	1	9,1	10	
IIa (EG), IV (EG) NEP/2AC4-C	569	0	569		39	39	6,9	530	
IV (N) NEP/4AB-N.	1	0	1				0,0	1	
(1) 70 t von GBR an K 19.02.09									
(2) 375 t von GBR an K 19.02.09									
(3) 35 t von GBR an K 10.03.09									
(4) 70 t von BEL an K 11.03.09									

Stintdorsch (NOP)		Quoten 2009			Ausnutzung 2009 vorläufig				
Gebiet	Gesamt	Hochsee	Kutter	Hochsee	Kutter	Gesamt	%	Rest	
IIIa; IIa, IV (EG) NOP/2A3A4	5	0	5		1	1	20,0	4	

Rotbarsch (RED)		Quoten 2009			Ausnutzung 2009 vorläufig				
Gebiet	Gesamt	Hochsee	Kutter	Hochsee	Kutter	Gesamt	%	Rest	
XIV, XII, V RED/51214.	4.266	4.266	0				0,0	4.266	
Steinbutt / Glatthead (T/B)		Quoten 2009			Ausnutzung 2009 vorläufig				
Gebiet	Gesamt	Hochsee	Kutter	Hochsee	Kutter	Gesamt	%	Rest	
(1)(2)(3) IIIa (EG), IV (EG) T/B/2AC4-C	386	0	386		84	84	21,8	302	
(1) 100 t von GBR an K 19.02.09									
(2) 50 t von BEL an K 11.03.09									
(3) 25t von GBR am 14.5.09									
Rochen (SRX)		Quoten 2009			Ausnutzung 2009 vorläufig				
Gebiet	Gesamt	Hochsee	Kutter	Hochsee	Kutter	Gesamt	%	Rest	
IIIa (EG), IV (EG) Beifang SRX/2AC4-C	14	0	14				0,0	14	
VIIa-b (EG), VIIa-c, e-k (EG) SRX/67AKXD	19	0	19				0,0	19	
Kilische / Flunder (D/F)		Quoten 2009			Ausnutzung 2009 vorläufig				
Gebiet	Gesamt	Hochsee	Kutter	Hochsee	Kutter	Gesamt	%	Rest	
(1)(2) IIIa (EG), IV (EG) D/F/2AC4-C	2.440	0	2.440		165	165	6,8	2.275	
(1) 250 t von K an BEL 13.03.09									
(2) 200 t von K an GBR 13.03.09									
Limande / Rotzunge (L/W)		Quoten 2009			Ausnutzung 2009 vorläufig				
Gebiet	Gesamt	Hochsee	Kutter	Hochsee	Kutter	Gesamt	%	Rest	
IIIa (EG), IV (EG) LW/2AC4-C	130	0	130		13	13	10,0	117	
Dornhai (DGS)		Quoten 2009			Ausnutzung 2009 vorläufig				
Gebiet	Gesamt	Hochsee	Kutter	Hochsee	Kutter	Gesamt	%	Rest	
IIIa (EG), IV (EG) (Beifang) DGS/2AC4-C	5	0	5				0,0	5	
I, V, VI, VII, VIII, XII, XIV DGS/15X14	16	allgemeine Quote (16)					0,0	16	
Butte (LEZ)		Quoten 2009			Ausnutzung 2009 vorläufig				
Gebiet	Gesamt	Hochsee	Kutter	Hochsee	Kutter	Gesamt	%	Rest	
(1) IIIa (EG), IV (EG) LEZ/2AC4-C	6	0	6		2	2	33,3	4	
(1) 2 t von FRA an K 19.02.09									
Schw. Degenfisch (BSF) (Beifang)		Quoten 2009			Ausnutzung 2009 vorläufig				
Gebiet	Gesamt	Hochsee	Kutter	Hochsee	Kutter	Gesamt	%	Rest	
I, II, III, IV BSF/1234-	4	allgemeine Quote (4)						4	
V, VI, VII, XII BSF/56712-	32	allgemeine Quote (32)					0,0	32	
Goldlachs (ARU)		Quoten 2009			Ausnutzung 2009 vorläufig				
Gebiet	Gesamt	Hochsee	Kutter	Hochsee	Kutter	Gesamt	%	Rest	
III, IV ARU/3/4.	12	allgemeine Quote (12)					0,0	12	
V, VI, VII ARU/567.	405	405	0	30		30	7,4	375	
I, II (EG und A) ARU/1/2.	31	31	0				0,0	31	
Lumb (USK)		Quoten 2009			Ausnutzung 2009 vorläufig				
Gebiet	Gesamt	Hochsee	Kutter	Hochsee	Kutter	Gesamt	%	Rest	
I, II, XIV (EG und A) USK/1214EI	1	allgemeine Quote (1)						1	
III (EG und A) USK/3EI.	19	allgemeine Quote (19)						19	
IV (EG und A) USK/4EI.	7	allgemeine Quote (7)						7	
(1) V, VI, VII (EG und A) USK/567EI.	21	allgemeine Quote (21)						21	
IV (N) USK/4AB-N.	6	allgemeine Quote (6)					0,0	6	
(1) 15 t von GBR 19.02.09									
Grenadierfisch (RNG) Beifang		Quoten 2009			Ausnutzung 2009 vorläufig				
Gebiet (nur EG und A)	Gesamt	Hochsee	Kutter	Hochsee	Kutter	Gesamt	%	Rest	
I, II, IV, Va RNG/1245A-	2	allgemeine Quote (2)						2	
IIIa, b, c, d RNG/03-	5	allgemeine Quote (5)						5	
Vb, VI, VII RNG/567-	7	allgemeine Quote (7)						7	
VIII, IX, X, XII, XIV (EG und A) RNG/8X14-	34	allgemeine Quote (34)					0,0	34	
Blaulung (BLI)		Quoten 2009			Ausnutzung 2009 vorläufig				
Gebiet	Gesamt	Hochsee	Kutter	Hochsee	Kutter	Gesamt	%	Rest	
II, IV, V BLI/245-	5	allgemeine Quote (5)						5	
III BLI/03-	3	allgemeine Quote (3)					0,0	3	
VI, VII (EG und A) BLI/67-	21	allgemeine Quote (21)					0,0	21	
Leng (LIN)		Quoten 2009			Ausnutzung 2009 vorläufig				
Gebiet	Gesamt	Hochsee	Kutter	Hochsee	Kutter	Gesamt	%	Rest	
I, II (EG und A) Beifang LIN/1/2.	10	allgemeine Quote (10)		6		6		4	
IIIa (EG) LIN/03.	7	allgemeine Quote (7)					0,0	7	
(1) IV (EG) LIN/04.	183	0	183	1	5	6	3,3	177	
V (EG und A) LIN/05.	6	0	6				0,0	6	
VI, VII, VIII, IX, X, XII, XIV LIN/6X14	147	0	147		11	11	7,5	136	
IV (N) LIN/4AB-N	21	0	21		19	19	90,5	2	
(1) 6 t von BEL an K 11.03.09									
Tiefseehele (DWS) Beifang		Quoten 2009			Ausnutzung 2009 vorläufig				
Gebiet	Gesamt	Hochsee	Kutter	Hochsee	Kutter	Gesamt	%	Rest	
V, VI, VII, VIII, IX (EG und A) DWS/56789-	20	allgemeine Quote (20)					0,0	20	
Heringshai (POR)		Quoten 2009			Ausnutzung 2009 vorläufig				
Gebiet	Gesamt	Hochsee	Kutter	Hochsee	Kutter	Gesamt	%	Rest	
I, II, III, IV, V, VI, VII, VIII, IX, X, XII, XIII, XIV POR/1-14C	5	0	5				0,0	5	
Gabeldorsch (GFB) Beifang		Quoten 2009			Ausnutzung 2009 vorläufig				
Gebiet	Gesamt	Hochsee	Kutter	Hochsee	Kutter	Gesamt	%	Rest	
V, VI, VII, (EG u. A) GFB/567-	10	allgemeine Quote (10)						10	
I, II, III, IV (EG u. A) GFB/1234-	9	allgemeine Quote (9)						9	

Schwarzer Heilbutt (GHL)		Quoten 2009		Ausnutzung 2009 vorläufig				
Gebiet	Gesamt	Hochsee	Kutter	Hochsee	Kutter	Gesamt	%	Rest
IIa und IV (EG) IV (EG und A) GHL/2A-C46	7	allgemeine Quote (7)					0,0	7

Sandaal (SAN)		Quoten 2009		Ausnutzung 2009 vorläufig				
Gebiet	Gesamt	Hochsee	Kutter	Hochsee	Kutter	Gesamt	%	Rest
(1)(2)(3)(4) IIa und IV (EG) IV (EG und A) SAN/2A3A4 davon IIIa SAN/03A	7.556	0	7.556		4.523	4.523	59,9	3.033

(1) 5.500 t von DNK an K 20.02.09

(3) 1.200 t von K an DNK 28.04.09

(2) 2.000 t von DNK an K 25.03.09

(4) 1.000 t von DNK an K 07.05.09

Quoten gesamt	168.779			23.596	56.748	80.344	48	88.435
----------------------	----------------	--	--	---------------	---------------	---------------	-----------	---------------

1.1 andere Arten Norwegen IV (Fänge sind unter den einzelnen Fischarten aufgeführt)

OTH/04-N	Gesamt	Hochsee	Kutter
Einzelquote Für D	287	0	287
Quoten gesamt	287	0	287

5 t von GBR an K 19.02.09

2. Quotierte Arten in Drittlandsgewässern und NAFO - NEAFC

Angaben in Tonnen Fanggewicht

NAFO außerhalb nationaler Gewässer		Quoten 2009				Ausnutzung 2009 vorläufig				
Fischart	Gesamt	Hochsee	Kutter	Rest	Hochsee	Kutter	Gesamt	%	Rest	
(7) Rotbarsch RED/N1F3K.	700	700	0					0,0	700	
(2)(3)(4)(5) Rotbarsch RED/N3M.	0	0	0					#DIV/0!		
(1)(6) Schwarzer Heilbutt GHL/N3LMNO	0	0	0					#DIV/0!		
Gesamt	700	0	0					0,0	700	
(1) 150 t von H an ESP 02.03.09	(4) 100 t von H an PRT 10.03.09 (Package 1)	(7) 700 t von LTU an H 23.04.09								
(2) 513 t von H an ESP 02.03.09	(5) 275 t von H an PRT 10.03.09 (Package 2)									
(3) 375 t von LTU an H 09.03.09	(6) 178 t von H an PRT 10.03.09 (Package 2)									

Färöer		Quoten 2009				Ausnutzung 2009 vorläufig				
Fischart	Gesamt	Hochsee	Kutter	Rest	Hochsee	Kutter	Gesamt	%	Rest	
(5) Kabeljau/Schellfisch C/H/05B-F.	3	3	0					0,0	3	
(7) Seelachs POK/05B-F.	111	63	48					0,0	111	
(1)(6) Rotbarsch RED/05B-F.	473	373	100					0,0	473	
(4) Plattfische FLX/05B-F.	16	13	3					0,0	16	
(2)(8) Leng/ Blauleng B/L/05B-F.	298	213	85					0,0	298	
Blauer Wittling WHB/2A4AXF	90	90	0					0,0	90	
(3) andere Arten OTH/05B-F.	165	allgemeine Quote (165)						0,0	165	
Gesamt	1.156							0,0	1.156	
(1) 300 t von H an POL 02.03.09	(5) 7 t von H an POL 31.03.09									
(2) 500 t von H an POL 02.03.09	(6) 700 t von H an POL 31.03.09									
(3) 140 t an POL 02.03.09	(7) 190 t von H an POL 31.03.09									
(4) 38 t von H an POL 02.03.09	(8) 100 t von H an POL 31.03.09									

Norwegen nördlich 62°N, Jan Mayen		Quoten 2009				Ausnutzung 2009 vorläufig				
Fischart	Gesamt	Hochsee	Kutter	Rest	Hochsee	Kutter	Gesamt	%	Rest	
(2)(14)(15)(18)(19) Kabeljau COD/1N2AB.	4.863	4.863	0		3.837		3.837	78,9	1.026	
(3)(6)(8)(10)(11) Schellfisch HAD/1N2AB.	701	701	0		593		593	84,6	108	
(1)(7)(9)(12)(13) Seelachs POK/1N2AB.	1.939	1.939	0		1.857		1.857	95,8	82	
(4) Rotbarsch Beifang RED/1N2AB	766	766	0		78		78	10,2	688	
Schwarzer Heilbutt GHL/1N2AB	25	25	0					0,0	25	
(5) andere Arten Beifang OTH/1N2AB.	117	117	0					0,0	117	
Gesamt	8.411	8.411	0		6.365		6.365	75,7	2.046	
(1) 226 t von K an H 26.02.09	(10) 130 t von H an PRT 10.03.09 (Package 1)	(19) 400 t von GBR an H 03.04.09								
(2) 44 t von K an H 26.02.09	(11) 220 t von H an PRT 10.03.09 (Package 2)									
(3) 11 t von K an H 26.02.09	(12) 110 t von H an PRT 10.03.09 (Package 1)									
(4) 17 t von K an H 26.02.09	(13) 90 t von H an PRT 10.03.09 (Package 2)									
(5) 8 t von K an H 26.02.09	(14) 188 t von POL an H 18.03.09 (aus 2008)									
(6) 290 t von GBR an H 26.02.09	(15) 200 t von GBR an H 17.03.09									
(7) 253 t von H an GBR 26.02.09	(16) 286 t von POL an H 06.04.09									
(8) 60 t von H an ESP 02.03.09	(17) 32 t von POL an H 06.04.09									
(9) 40 t von H an ESP 02.03.09	(18) 1.740 t von POL an H 06.04.09									

Spitzbergen		Quoten 2009				Ausnutzung 2009 vorläufig				
Fischart	Gesamt	Hochsee	Kutter	Rest	Hochsee	Kutter	Gesamt	%	Rest	
(1)(2)(3) Kabeljau COD/1/2B.	3.276	3.276	0					0,0	3.276	
Gesamt	3.276	3.276	0					0,0	3.276	
(1) 200 t von POL an H 04.03.09										
(2) 200 t von H an GBR 18.03.09										
(3) 200 t von H an GBR 06.04.09										

Grönland XIV, V		Quoten 2009				Ausnutzung				
Fischart	Gesamt	Hochsee	Kutter	Rest	Hochsee	Kutter	Gesamt	%	Rest	
Kabeljau + NAFO 0 & 1 COD/N01514	2.454	2.454	0					0,0	2.454	
Rotbarsch RED/514 GRN	4.742	4.742	0		1		1	0,0	4.741	
(1)(2) Schwarzer Heilbutt GHL/514GRN	4.862	4.862	0		1.311		1.311	27,0	3.551	
Gesamt	12.058	12.058	0		1.312		1.312	10,9	10.746	
(1) 152 t an GBR 20.02.09										
(2) 1.257 t von H an POL 02.03.09										

Grönland NAFO 1F		Quoten 2009				Ausnutzung 2009 vorläufig				
Fischart	Gesamt	Hochsee	Kutter	Rest	Hochsee	Kutter	Gesamt	%	Rest	
Schwarzer Heilbutt GHL/N01GRN	1.550	1.550	0					0,0	1.550	
Gesamt	1.550	1.550	0					0,0	1.550	

Island V Fischart	Quoten 2009				Ausnutzung 2009 vorläufig				
	Gesamt	Hochsee	Kutter	Rest	Hochsee	Kutter	Gesamt	%	Rest
Rotbarsch RED/05A-IS								#DIV/0!	
Gesamt								#DIV/0!	
Zusammenfassung	27.151	25.295		0	7.677		7.677	87	19.474

UNVERBINDLICH

Ausnutzungsstand der Importkontingente für Fischereierzeugnisse in der Bundesrepublik Deutschland**2009**

	Zoll %	Kontingent t	Ausnutzungsstand per:	
			01.07.2009	EU: noch verfügbare Menge t
GATT-Kontingente				
VO (EG) Nr. 32/2000 [VO (EG) Nr.1808/95]				
09.0006	0	34.000		27.780
09.0007	0	25.000		11.304
09.0009	8	2.000		erschöpft 23.03.09
GATT-Kontingente				
VO (EG) Nr. 32/2000 [VO (EG) Nr.345/96]				
09.0045	5,5	1.000		540
09.0046	0	3.000		2.810
09.0047	0	500		erschöpft 04.01.09
09.0048	0	200		erschöpft 14.01.09

1) Unter Einhaltung der Referenzpreise

2) Gadus morhua, ogac, Boreogadus saida

3) Merluccius bilinearis

4) Gadus morhua

5) Gadus morhua, ogac, macrocephalus, Boreogadus saida

6) Gadus ogac, macrocephalus, Boreogadus saida

	Zoll %	Kontingent t	EU: noch verfügbare Menge	
			t	t
Gemeinschaftskontingente				
VO (EG) Nr. 2471/1999 [VO (EG) Nr. 669/97]				
Ursprung Faröer				
01.01.09 - 31.12.09				
09.0671	0	700		230
09.0675	0	400		400
09.0679	0	4.000		4.000
09.0681	0	1.200		1.036
Forellen auch Filets, lbd, fr., gefr. Lachse, Forellen, zubereitet Krebse-, Weichtiere, zubereitet Seefische (Kab., Köh., Seehecht, AP, Pol. u.a.) gz. o. fein zerkl., zub.				
Gemeinschaftskontingente				
VO (EG) Nr. 54/2009 v.21.01.09 Amtsbl.L17 v.22.01.09				
Ursprung Faröer				
01.01.09 - 31.12.09				
09.0672	0	750		750
09.0674	0	1.200		1.200
09.0676	0	750		735
Köhler, gesalzen u. getrocknet Gemeine Weilhornschncke Krabben der Art Geryon affinis				
Gemeinschaftskontingent				
VO (EG) Nr. 3061/95; VO (EG) Nr. 1920/2004 [VO (EG) Nr. 992/1995]				
Ursprung Thailand				
01.01.09 - 31.12.09				
09.0704		1.816		erschöpft 15.01.09
01.01.09 - 31.12.09				
09.0705		742		erschöpft 27.01.09
Fisch, zubereitet Fisch, zubereitet				
Ursprung Thailand				
01.01.09 - 31.12.09				
09.0706		1.410		1.379
Fisch, zubereitet				
01.01.09 - 31.12.09				
09.0707		865		865
Fisch, zubereitet				
Ursprung Norwegen				
01.01.09 - 31.12.09				
09.0711		400	4,4 / 10 4,4 / 10	293
Fische zuber., Sardinen u. Sprotten ausgen., ger. Köhler u. Heringe				

		Zoll	Kontingent	EU: noch verfügbare Menge
		%	t	t
Zusatzprotokoll z. Abk. zw. Norwegen u. Wirtschaftsgemeinschaft				
Ursprung Norwegen				
01.01.09 - 31.12.09				
09.0715	Forellen, fr. o. gefr.	0	500	erschöpft 19.02.09
09.0716	Lachs, fr.	0	6.100	erschöpft 08.01.09
09.0717	Paz., All. Lachs, gefr.	0	580	120
09.0718	Lachsfilet, fr., o. gefr.	0	610	erschöpft 07.01.09
09.0719	Salmoniden, and. fr. o. gefr.	0	670	597
09.0720	Leng, fr.	0	370	63
09.0721	Plattfische u. and. Seefische, fr.	0	250	erschöpft 21.02.09
09.0722	Fischfleisch v. Kabeljau, Köhler, Schellfisch u.a. Seefischen (ausg. Makrelen), gefr.	0	500	erschöpft 26.05.09
09.0723	Heringe, fr. o. gefr. (16.06.09 bis 14.02.10)	0	800	erschöpft 17.06.09
09.0724	Makrelen, fr. (16.06.09 bis 14.02.10)	0	260	167
09.0725	Makrelen, fr. (16.06.09 bis 14.02.10)	0	100	94
09.0726	Makrelen, fr. (16.06.09 bis 14.02.10)	0	130	erschöpft 29.01.09
09.0727	Rotbarsche, fr. o. gefr.	0	110	106
09.0728	Filet v. and. Süßwasserfischen, fr. o. gefr.	0	180	112
09.0729	Filet v. Köhler u. Rotbarsch, fr.	0	180	56
09.0730	Heringslappen, fr. (01.01.08 bis 31.12.08)	0	130	
	Filet v. Kabeljau, Boreog. s., Köhler, Schellfisch, Seehechten, Schollen, Rotbarsch, Seeteufel u.a. Seefische, gefr.	0	9.000	erschöpft 04.05.09
09.0731	Fischheber, -rogen, -milch, ges., gefr.	0	1.900	1.779
09.0732	Lachs, geräuchert	0	450	58
09.0733	Heringe, Heilbutte, Makrelen, Forellen, Aale, and. Fische, geräuchert	0	140	97
09.0734	Fische, and., nur gesalzen	0	250	erschöpft 09.04.09
09.0735	Heringe, gesalzen	0	1.440	941
09.0736	Garnelen (Pandalidae), Kaisergranat, gefr.	0	950	618
09.0737	Garnelen (Pandalidae), nicht gefr.	0	800	246
09.0738	Garnelen (Pandalidae), Kaisergranat, nicht gefr.	0	900	859
09.0739	Lachse, gz. o. Stücke, zubereitet	0	170	erschöpft 02.06.09
09.0740	Heringe, gz. o. Stücke, zubereitet	0	3.000	erschöpft 04.01.09
09.0741	Sardinen, Sprotten, gz. o. Stücke, zubereitet	0	180	180
09.0742	Makrelen, gz. o. Stücke, zubereitet	0	130	128
09.0743	Kabeljau, Köhler, Seehecht, AP, Pollack, and. Fische, gz. o. Stücke und and. Fische, zerkleinert, zubereitet	0	5.500	5.119
09.0744	Lachsfleisch, zubereitet	0	300	289
09.0745	Garnelen, zubereitet, geschält gefroren	0	5.500	5.190
09.0746	Garnelen and. als gefr. u. geschält	0	1.000	573
09.0747	Mehl, Pellets v. Fisch-, Krebs- u. Weichtieren	0	28.000	27.969
09.0748	Krabben, zubereitet	0	50	erschöpft 03.04.09
09.0752	Heringe	0	44.000	40.339
09.0756	Filets; Lappen von Heringen	0	67.000	41.217
09.0758	Garnelen, geschält und gefroren	0	2.500	115
09.0763	Makrele	0	7.500	7.500
09.0776	Fette, Oele v. Fischen, ausg. Leberöle	0	384	351
09.0778	Makrele	0	15.500	

	Zoll %	Kontingent t	EÜ: noch verfügbare Menge t
Gemeinschaftskontingente			
Zusatzprotokoll z. Abk. zw. Island u. Wirtschaftsgemeinschaft			
VO (EG) Nr. 1921/2004 [VO (EG) Nr. 499/1996]			
Ursprung Island			
01.01.09 - 31.12.09			
09.0792 (01.01.09-31.12.09)	0	950	793
09.0793	0	50	5
09.0794			
Heringe			
Lachs, Filet, fr. u. Lachsfilet, gefr.			
Plattfische, Seefische, Filets v. Süßwasser- u. Seefischen, Fleisch v. Süßwasser- u. Seefischen, fr. o. gefr.		250	erschöpft 23.01.09
Heringe, gesalzen	0	1.750	1.750
Kaisergranat, gefr.	0	50	erschöpft 25.05.09
Heringe, zuber. o. haltb. gem.	0	2.400	2.006
And. Fische u. Fischfleisch, ausg. Heringe, u. Makrelen, zuber. o. haltb. gem.	0	50	erschöpft 06.02.09
VO (EG) Nr. 1314/2007 (Abi.L291S.13) [VO (EG) Nr. 499/1996]			
Ursprung Island			
01.01.09 - 31.12.09			
09.0810	0	174	2
09.0811	0	250	erschöpft 11.03.09
Kaisergranat			
Filets v. Rotbarsch			
VO (EG) Nr. 1337/2007 (Abi.L298S.6) [VO (EG) Nr. 992/1995]			
Ursprung Norwegen			
01.01.09 - 31.12.09			
09.0850	0	3.100	140
09.0851	0	600	289
09.0852	0	200	erschöpft 17.01.09
09.0853	0	734	erschöpft 11.03.09
09.0854	0	667	598
09.0856	0	10.000	
09.0857	0	30.500	25.684
09.0858	0	667	17
Makrelen			
Heringe, gefr.			
Filets v. Heringen			
And. Fische, gefr.			
And. Salmoniden			
Garnelen			
Makrelen(16.06.08-14.02.09)			
Garnelen, geschält u. gefroren(01.01.09-30.04.09)			
Gemeinschaftskontingent Sardinen, haltb. gem.			
VO (EG) 1981/94 u. Änd.VO (EG) 650/98			
01.01.09 - 31.12.09			
Ursprung Tunesien			
09.1201	0	100	20
VO (EG) Nr. 2088/2004			
01.01.09 - 31.12.09			
Ursprung Kroatien			
09.1581	0	30	17
09.1582	0	210	207
09.1583	0	35	35
09.1584	0	650	241
09.1585	6	180	180
09.1586	0	40	40
09.1587	0	1.550	1.196
Forellen			
Karpfen			
Seebrassen			
Meerbarsche			
Sardinen			
Sardellen			
Fische zuber. od. haltbar gemacht			

	Zoll %	Kontingent t	EU: noch verfügbare Menge t
Gemeinschaftskontingente			
VO (EG) Nr. 824/2007			
01.01.09 - 31.12.09			
09.2759	0	80.000	47.469
09.2760	0	15.000	9.393
09.2761	0	20.000	11.831
09.2762	6	1.500	1.497
09.2765	0	10.000	9.204
09.2766	0	2.000	1.519
09.2770	0	10.000	8.351
09.2772	0	55.000	43.891
09.2774	4	15.000	11.326
09.2776	0	20.000	2.470
09.2778	0	5.000	2.177
09.2785	0	45.000	33.988
09.2786	0	1.500	1.212
09.2788	0	20.000	erschöpft 04.01.09
09.2790	6	10.000	2.198
09.2792	6	10.000	9.824
09.2794	6	20.000	
Kabeljau fr., gek. oder gefr., zur Verarbeitung Seehecht gefr., zur Verarbeitung Filets und Fleisch vom Blauen Grenadier gefr., zur Verarbeitung Langusten gefr., zur Verarbeitung Kabeljau, nur ges. ¹⁾ *) Südlicher Wittling, Filets und Fleisch, gefr., zur Verarbeitung Sardellen, ges. zur Verarbeitung Surimi, gefr., zur Verarbeitung Filets v. Seehecht, gefr., zur Verarbeitung Filets und Fleisch von Kabeljau, gefr., zur Verarbeitung Filets und Fleisch von Seezungen, gefr., zur Verarbeitung Kalmare, Rumpfe, gefr. *) Kalmare u Illex-A., gz.o Fangarme u Flossen, gefr. *) Heringe ganz über 140 g/St oder Lappen über 80 g/St *) 01.10.09 - 31.1 Filets (Loins) v. Thunfischen u. echtem Bonito *) Heringe, mit Kräutern und/oder Essig zubereitet *) Garnelen (Pandalus borealis), gekocht u. geschält, *) *) zur Verarbeitung bestimmt			
VO (EG) Nr. 2563/00			
01.01.09 - 31.12.09			
Ursprung Albanien, Bosnien und Herzegowina, Kroatien, Mazedonien, Montenegro, BR Jugoslawien einschl. Kosovo			
09.1561	12,5	60	60
09.1571	0	50	50
09.1573	0	110	110
09.1575	0	75	75
09.1577	0	60	60
gem. VO (EG) Nr. 407/2008 v. 07.05.2008 Amtsblatt L 122 v. 08.05.08			
01.01.09 - 10.05.09			
09.1579	6	70	70
Sardinen *) lbd, fr, gek, gefr, getr, ges o in Salzlake, ger, Filets u. Fleisch, Mehl u. Pellets			
VO (EG) Nr. 1916/2006			
01.01.09 - 31.12.09			
Ursprung Albanien			
09.1500	0	50	50
09.1501	0	20	20
09.1502	0	20	19
09.1503	0	20	20
09.1504	6	100	100
09.1505	0	1.000	891
Forellen*) Karpfen*) Seebrassen*) Meerbarsche*) Sardinen, zubereitet oder haltbar gemacht Sardellen, zubereitet oder haltbar gemacht *) lbd, fr, gek, gefr, getr, ges o in Salzlake, ger, Filets u. Fleisch, Mehl u. Pellets			

	Zoll %	Kontingent t	EU: noch verfügbare Menge t
VO (EG) Nr. 497/2008			
01.01.09 - 31.12.09			
Ursprung Montenegro			
09.1516	0	20	20
09.1518	0	10	10
09.1520	0	20	20
09.1522	0	20	20
09.1524	6	200	200
09.1525	12,5	200	200
Forellen*)			
Karpfen*)			
Seebrassen*)			
Meerbarsche*)			
Sardinen, zubereitet oder haltbar gemacht			
Sardellen, zubereitet oder haltbar gemacht			
*) lbd., fr, gek, gefr., getr., ges o in Salzilake, ger, Filets u. Fleisch, Mehl u. Pellets			
VO (EG) Nr. 497/2008 v.14.08.2008			
zur Abweichung von der VO(EWG) Nr. 2454/93 in Bezug auf die Bestimmung des Begriffs			
"Ursprungszeugnisse" im Rahmen des Schemas allgemeiner Zollpräferenzen zur Berücksichtigung			
der besonderen Lage von Kap Verde bei bestimmten in die EG ausgeführten Fischereierzeugnissen			
01.01.09 - 31.12.09			
Ursprung Kap Verde			
09.1647	0	1.000	768
09.1648	0	350	350
09.1649	0	211	211
Makrele(Sc.Colias, Sc.Jap., Sc.Scombrus), Filets, zuber.od.haltb.gem.			
Unechter Bonito od. Fregattmakrele(Auxis thazard, Auxis Rochei), Filets, zubereitet oder haltbar gemacht			
Gelbflossenthun, Echter Bonito(Tunnus Albacares, Katsuwonus Pelamis), Filets, zubereitet oder haltbar gemacht			
Entscheidung über eine vorübergehende Ausnahmeregelung (EG) Nr. 1528/2007			
von den Ursprungsregeln des Anhangs II			
01.01.09 - 31.12.09			
Ursprung Seychellen			
09.1666	0	3.000	3.000
Ursprung Kenia			
09.1667	0	2.000	2.000
Ursprung Mauritius			
09.1668	0	3.000	3.000
09.1669	0	600	600
Halbbar gemachter Thunfisch(1)			
Loins genannte Thunfischfilets			
Haltbar gemachter Thunfisch(1)			
Thunfischfilets			
(1)in jeglicher Verpackungsform, wobei die Ware im Sinne der HS-Position 1604 als haltbar gemacht zu betrachten ist.			

	Zoll %	Kontingent t	EU: noch verfügbare Menge t
Beschluss der Kommission über eine vorübergehende Ausnahmeregelung von den Ursprungsregeln in Anhang II der VO (EG) Nr. 1528/2007 des Rates zur Brücksichtigung der besonderen Lage Madagaskars bei haltbar gemachtem Thunfisch und "Loins" genannten Thunfischfilets			
Ursprung Madagaskar			
01.01.09 - 31.12.09	0	2.000	2.000
09.1645			
haltbar gemachter Thunfisch			
01.01.09 - 31.12.09	0	500	500
09.1646			
Thunfischfilets, Loins			
Verordnung des Rates (EG) Nr. 312/2003 (Abl. L 46/2003 S. 1)			
Ursprung Chile			
01.01.09 - 31.12.09	10% Ermäßigung	5.000	139
09.1934	10% Ermäßigung	40	33
09.1935	10% Ermäßigung		
09.1936	1/3 des Zollsatzes	150	150
Seehechte, frisch o. gekühlt			
Fischfilets getr., ges., geräuchert			
Fische zubereitet			
VO (EG) Nr. 305/05			
Ursprung Chile			
01.01.09 - 31.12.09	0	725	erschöpft 04.01.09
09.1940	0		
09.1942			
Fische, gefroren			
Makrelen			

	Zoll %	Kontingent t	EU: noch verfügbare Menge t
VO (EG) Nr. 2133/2001 (Abi.L. 287 S.12)			
01.01.09 - 31.12.09			
Ursprung Norwegen	0	1.177	982
09.0779			
Fischfutter (Glucose, Dextrin, Stärke oder Milcherzeugnisse)			
Ursprung Färöer	0	20.000	20.000
09.0689			
Fischfutter (Solubles, Glucose, Dextrin, Stärke oder Milcherzeugnisse)			
VO (EG) Nr. 660/2002 (Abi.L. 102 S.14)			
01.01.09 - 31.12.09			
Ursprung Grönland			
09.0691	0	10.000	9.999
09.0692	0		
Garnelen			
Schw. Heilbutt gefroren (ganz, Filets), Garnelen (Pandalidae)			
Entscheidung (EG) Nr. 644/2002 (Abi. L 211/2002 S.16)			
01.09.08- 31.08.09			
Ursprung Falklandinseln			
09.1901	0	782	erschöpft 16.01.07
09.1902	0	3.663	3.663
09.1903	0	890	886
09.1904	0	513	213
09.1905	0	3.790	3.140
09.1906	0	686	206
09.1907	0	469	252
09.1908	0	59	59
09.1909	0	3.917	3.221
09.1910	0	2.116	2.077
09.1911	0	503	494
09.1912	0	34.600	22.491
09.1913	0	40.000	39.100
VO (EG) Nr. 767/2007 (Abi.L. 310 S.19)			
01.12.08- 30.11.09			
Ursprung Falklandinseln			
09.1914	0	12.500	9.779
09.1915	0	5.100	5.007
09.1916	0	34.600	25.414
09.1917	0	31.000	30.995
Entscheidung (EG) Nr. 167/2007 (Abi. L 76/2007 S. 32)			
01.04.09-31.03.10			
Ursprung Saint-Pierre und Miquelon			
09.1650		1.290	1.290
div. Seefischfilets, -fleisch, gefroren; Kabeljau ganz und Filet, gesalzen			

	Zoll %	Kontingent t	EU: noch verfügbare Menge t
VO (EG) Nr. 975/2003 (Abi.L. 141 S.1)			
01.07.07 - 30.06.08			
Ursprung Thailand 09.2005	12	13.390	erschöpft 01.07.07
01.07.07 - 30.06.08			
Ursprung Philippinen 09.2006	12	9.270	erschöpft 14.11.07
Ursprung Indonesien			
01.07.07 - 30.06.08			
09.2007	12	2.832,5	erschöpft 25.07.07
01.07.07 - 30.06.08			
Ursprung andere Drittländer 09.2008	12	257,5	erschöpft 01.07.07
VO (EG) Nr. 875/2004 (Abi.L. 162 S.51)			
01.01.09 - 31.12.09			
Ursprung Mexiko 09.1854	6%	6.000	6.000
			Thunfischfilets ("Loins")

Entwicklung der Anlandungen von Frischfisch (ohne Krebs- und Weichtiere) in der Bundesrepublik Deutschland (Basis verkaufte Konsumware)

(Basis verkaufte Konsumware)

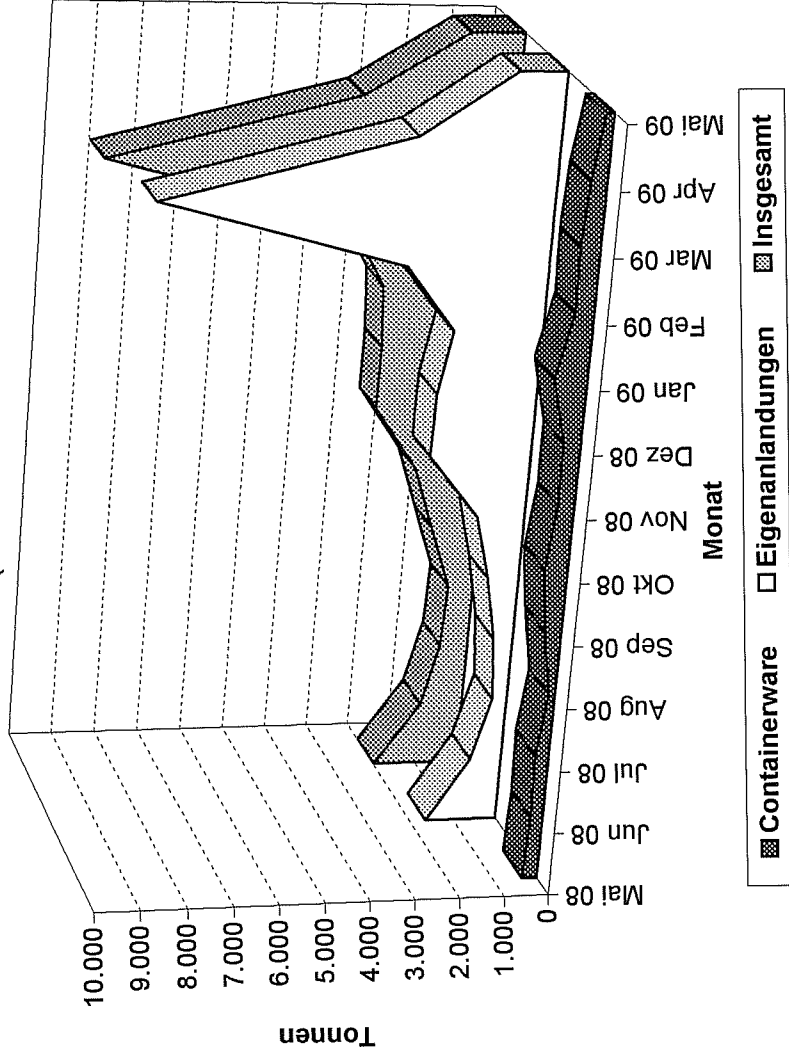

Quelle: BLE

Grafik 2

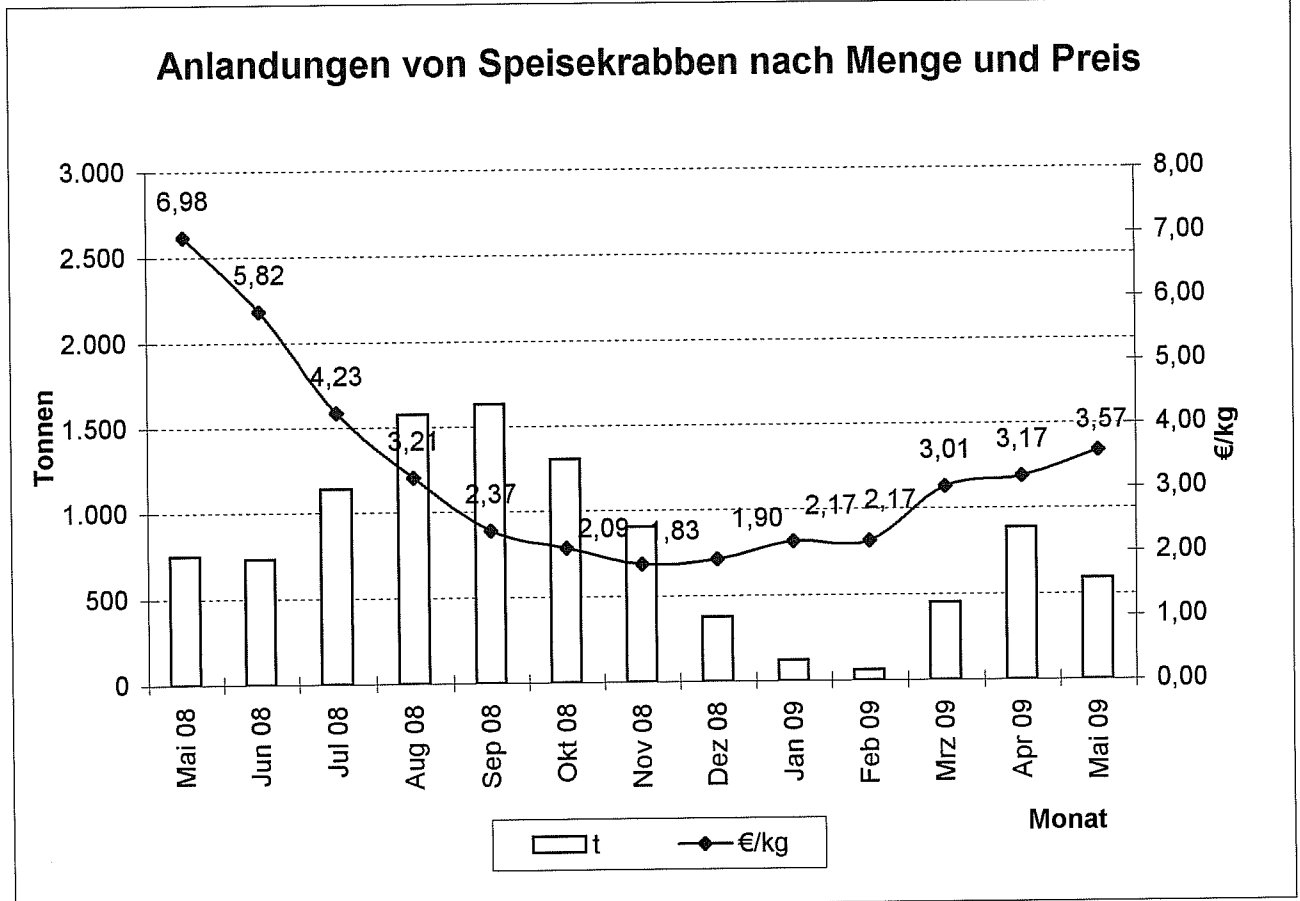

Quelle: BLE

Grafik 3

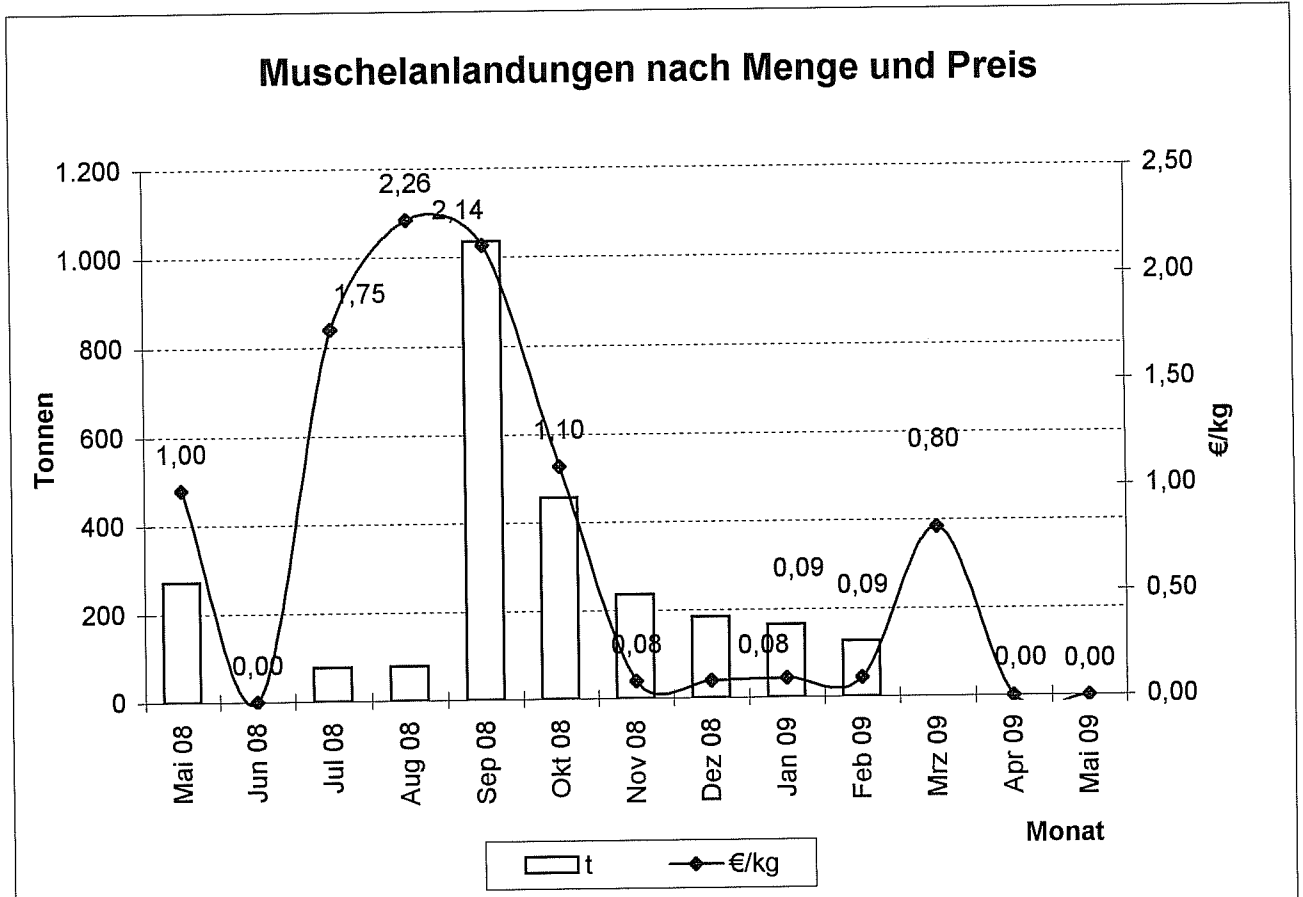

Quelle: BLE

Preisentwicklung für bestimmte Fischarten (ausländische Anlandungen) in der Bundesrepublik Deutschland 2008/2009

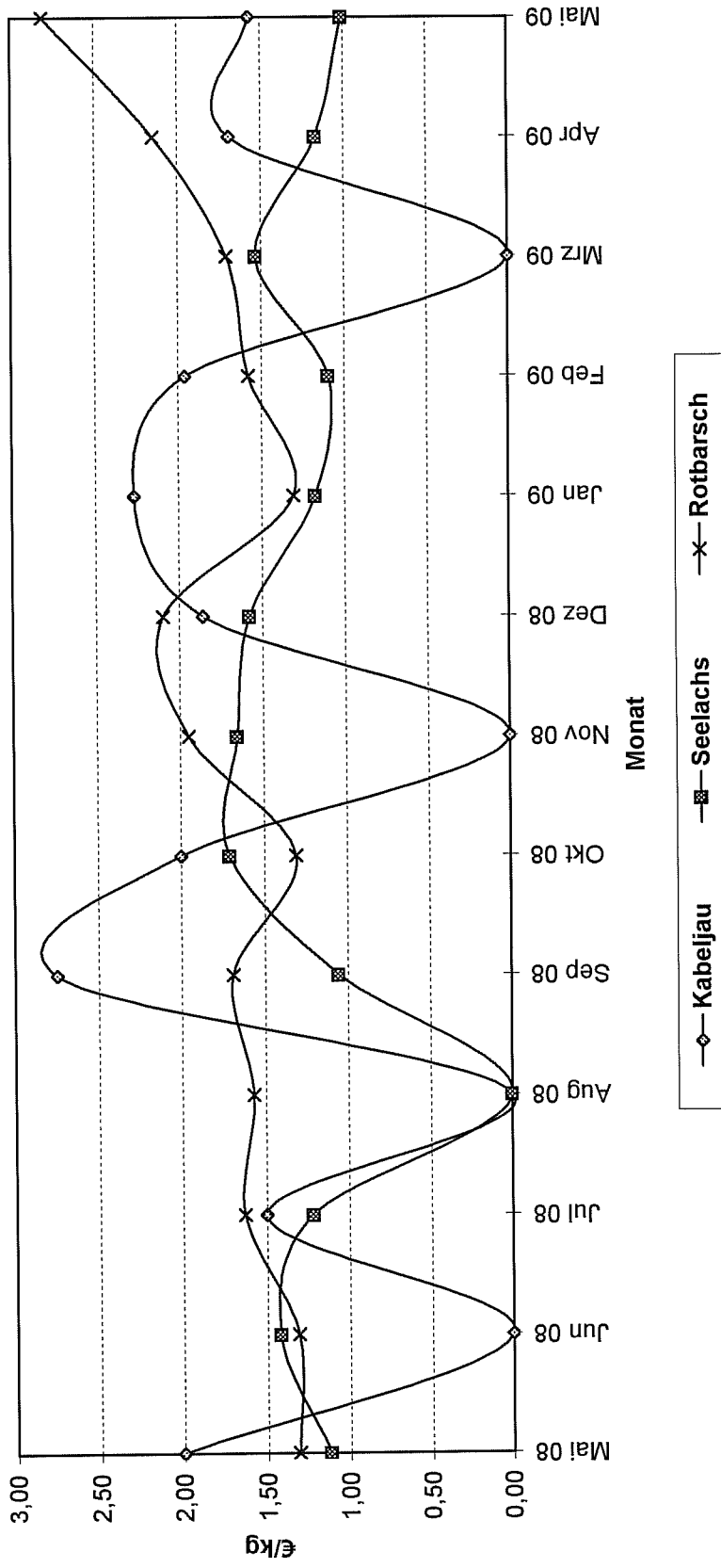

Quelle: Seefischmärkte

Entwicklung der Kabeljaugrößen in den deutschen Anlandungen

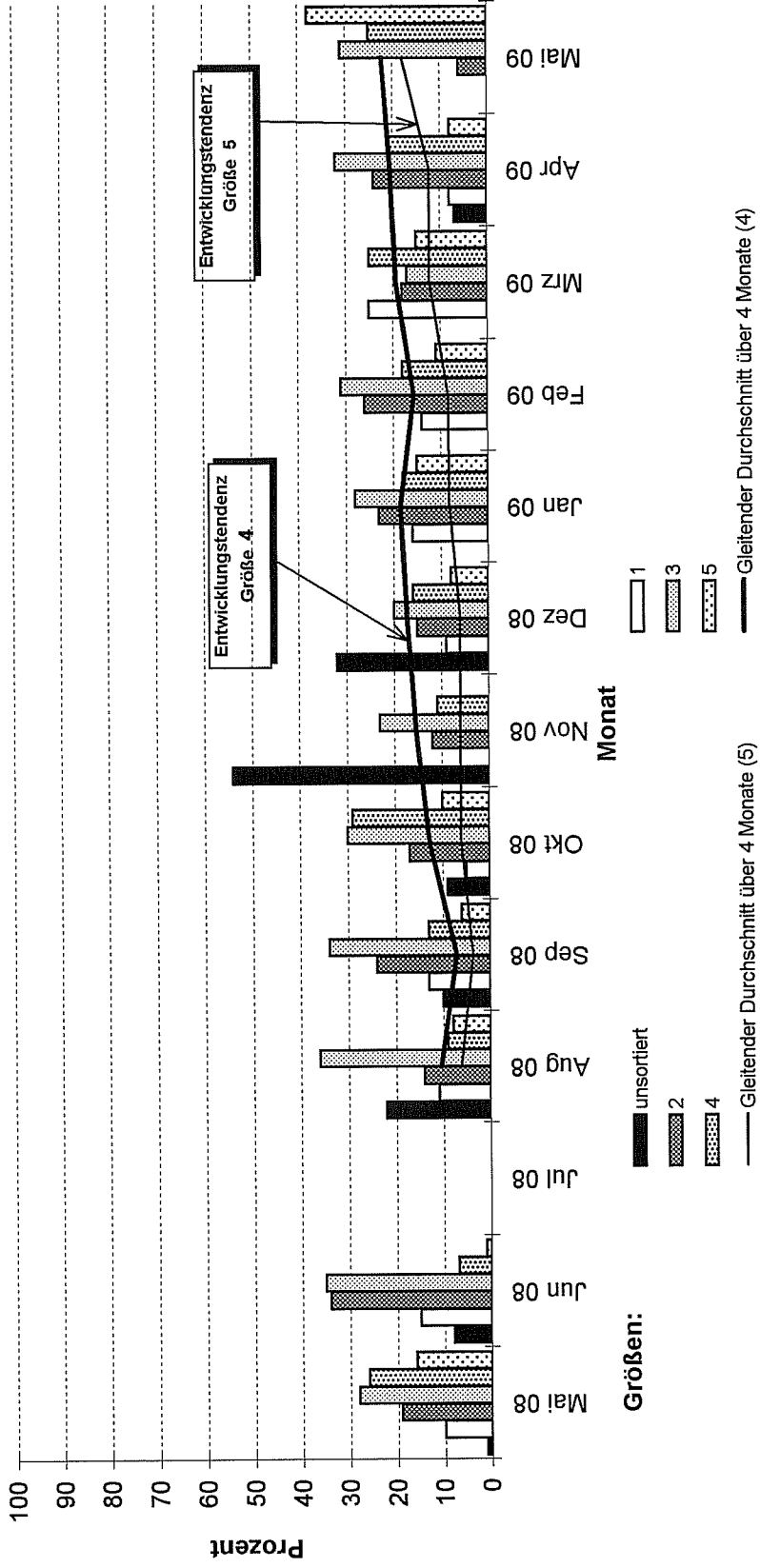

Quelle: BLE

Entwicklung der Seelachsgrößen in den deutschen Anlandungen

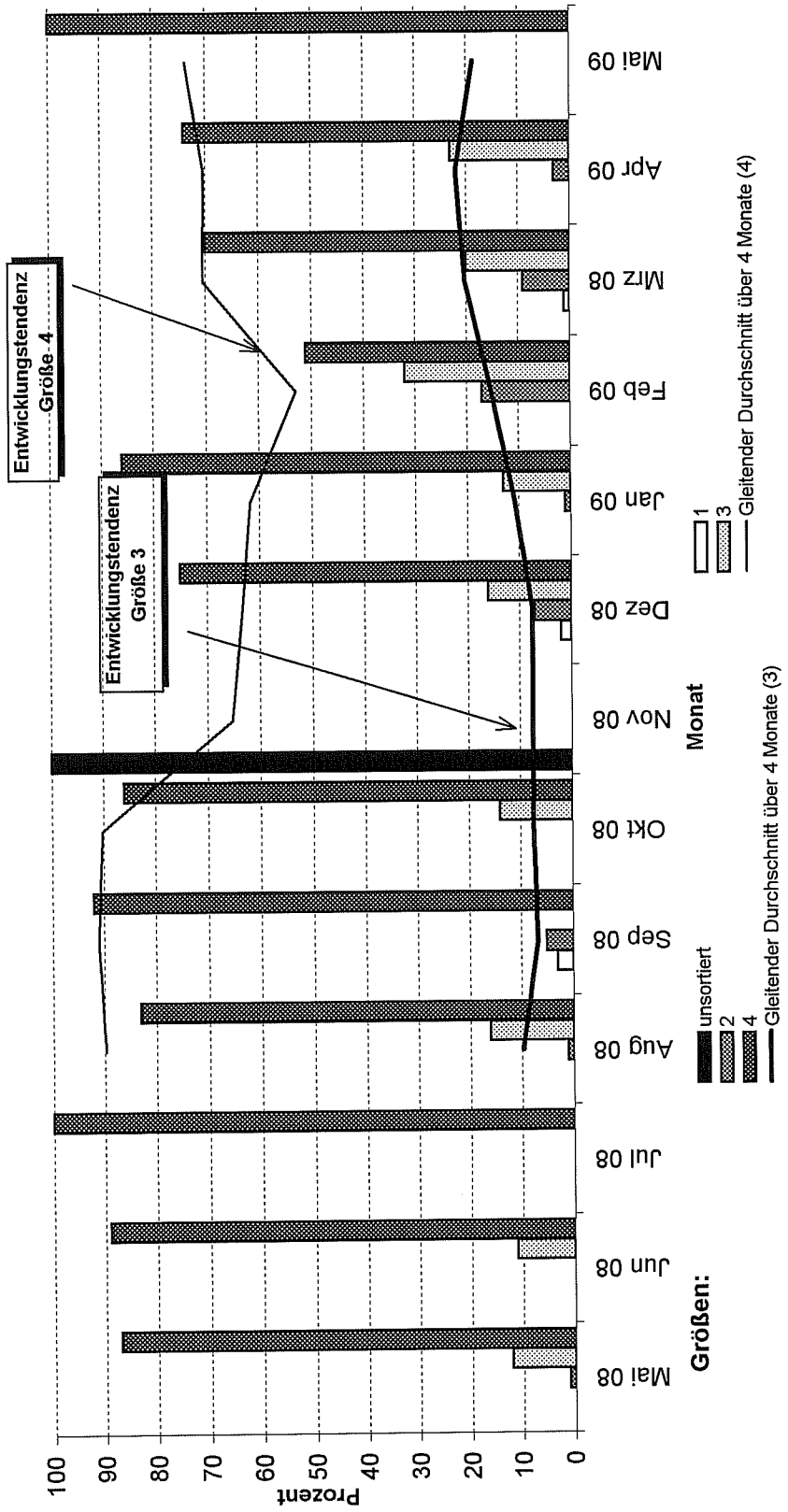

Quelle: BLE

Entwicklung der Dorschgrößen in den deutschen Anlandungen

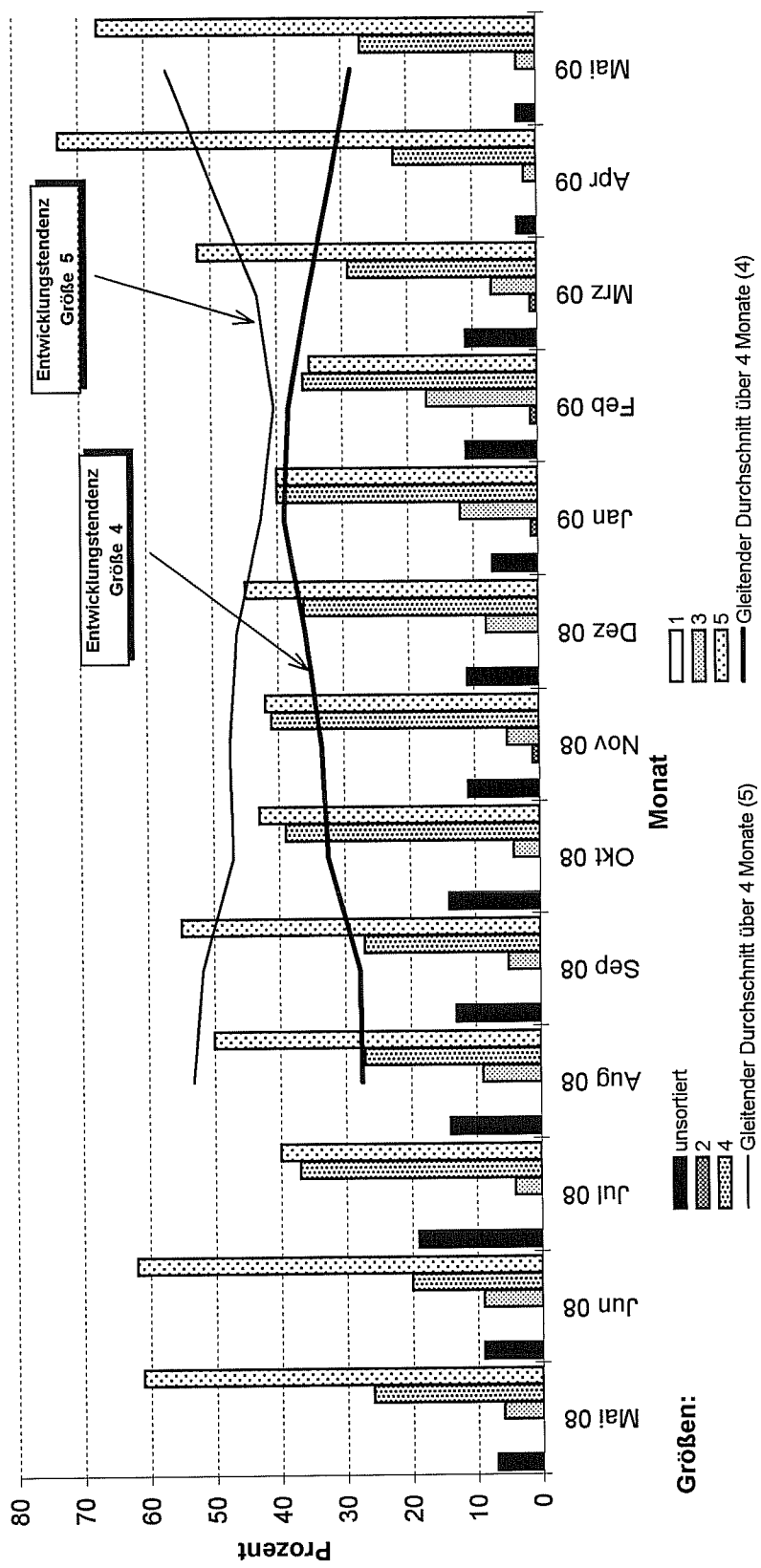

Direktzufuhren ausländischer Fänge aus allen Ländern in die Bundesrepublik Deutschland

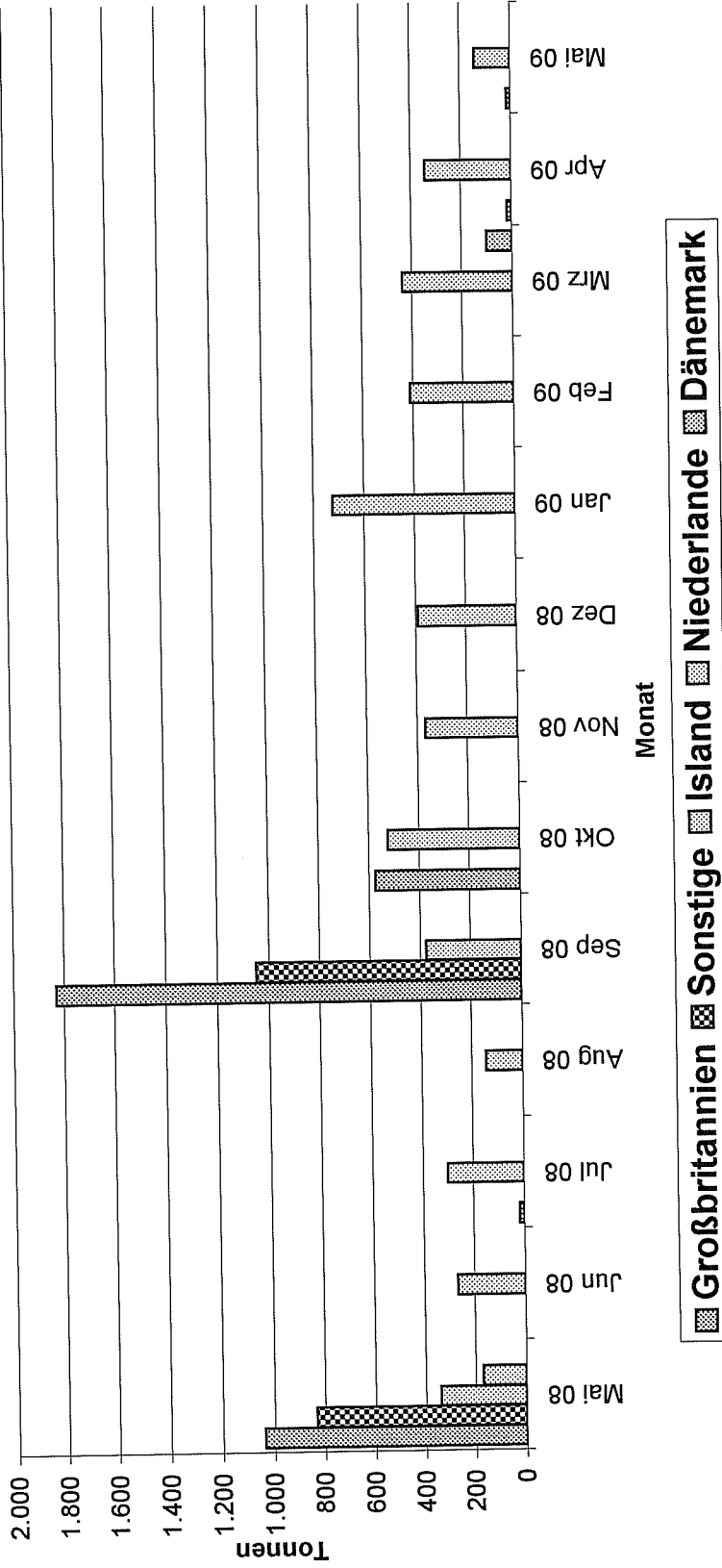

Quelle: BLE
ab 2007 alle ausländischen Direktzufuhren (einschließlich Containerware)

Prozentuale Anteile ausländischer Zufuhren (einschl. Container)

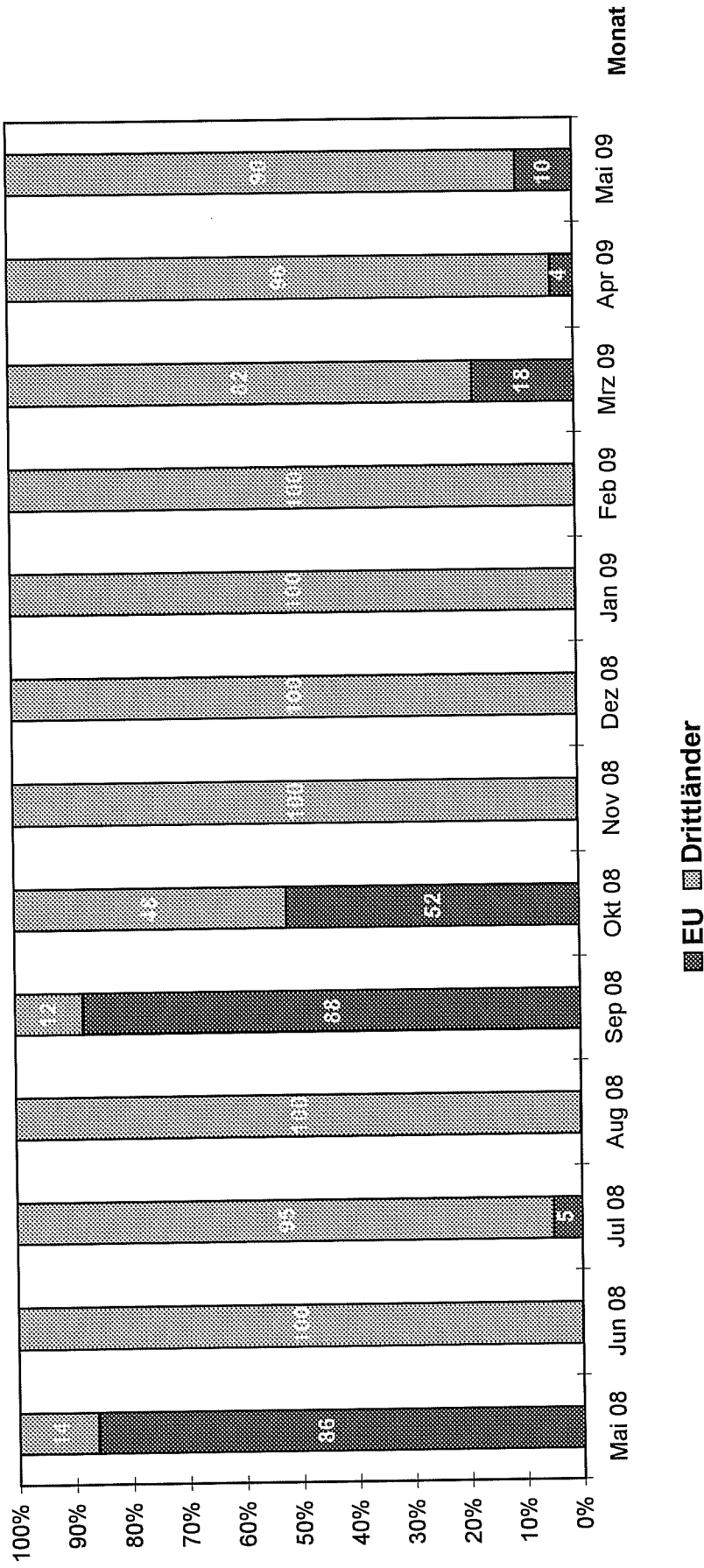

Quelle: BLE

Vergleich des deutschen Preisniveaus mit dem in verschiedenen Nachbarländern für Kabeljau

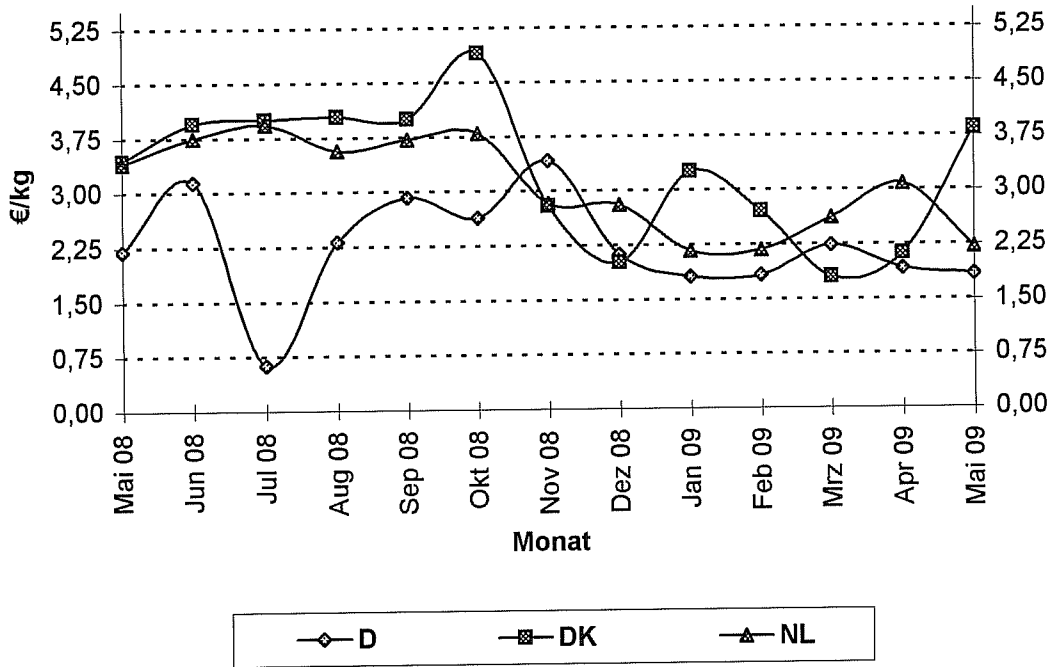

Quelle: BLE

Vergleich des deutschen Preisniveaus mit dem in verschiedenen Nachbarländern für Schellfisch

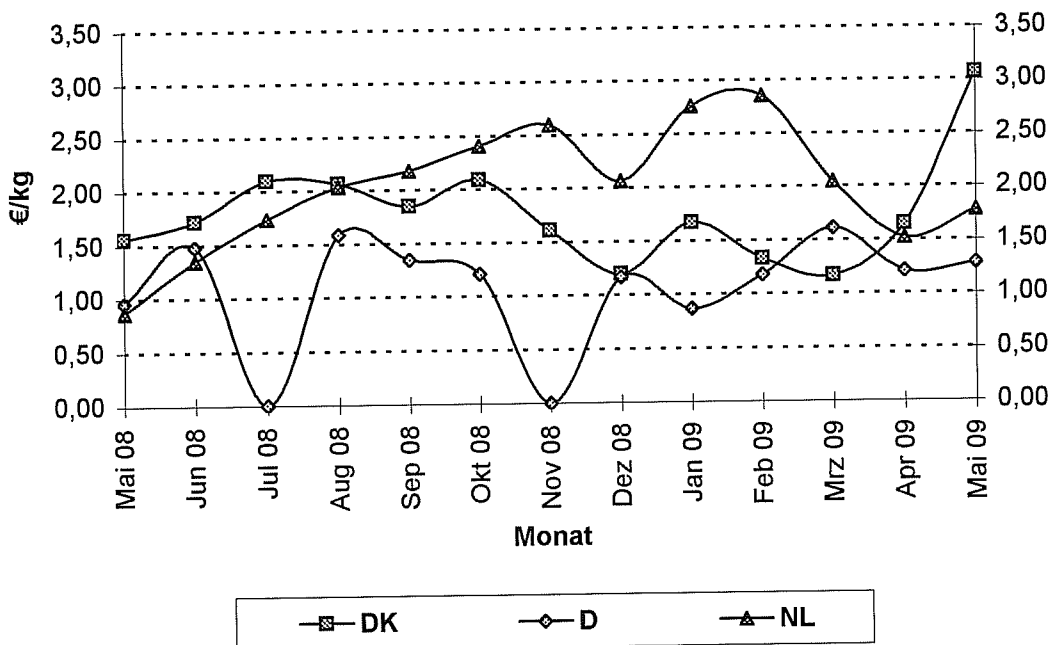

Quelle: BLE

Vergleich des deutschen Preisniveaus mit dem in verschiedenen Nachbarländern für Seelachs

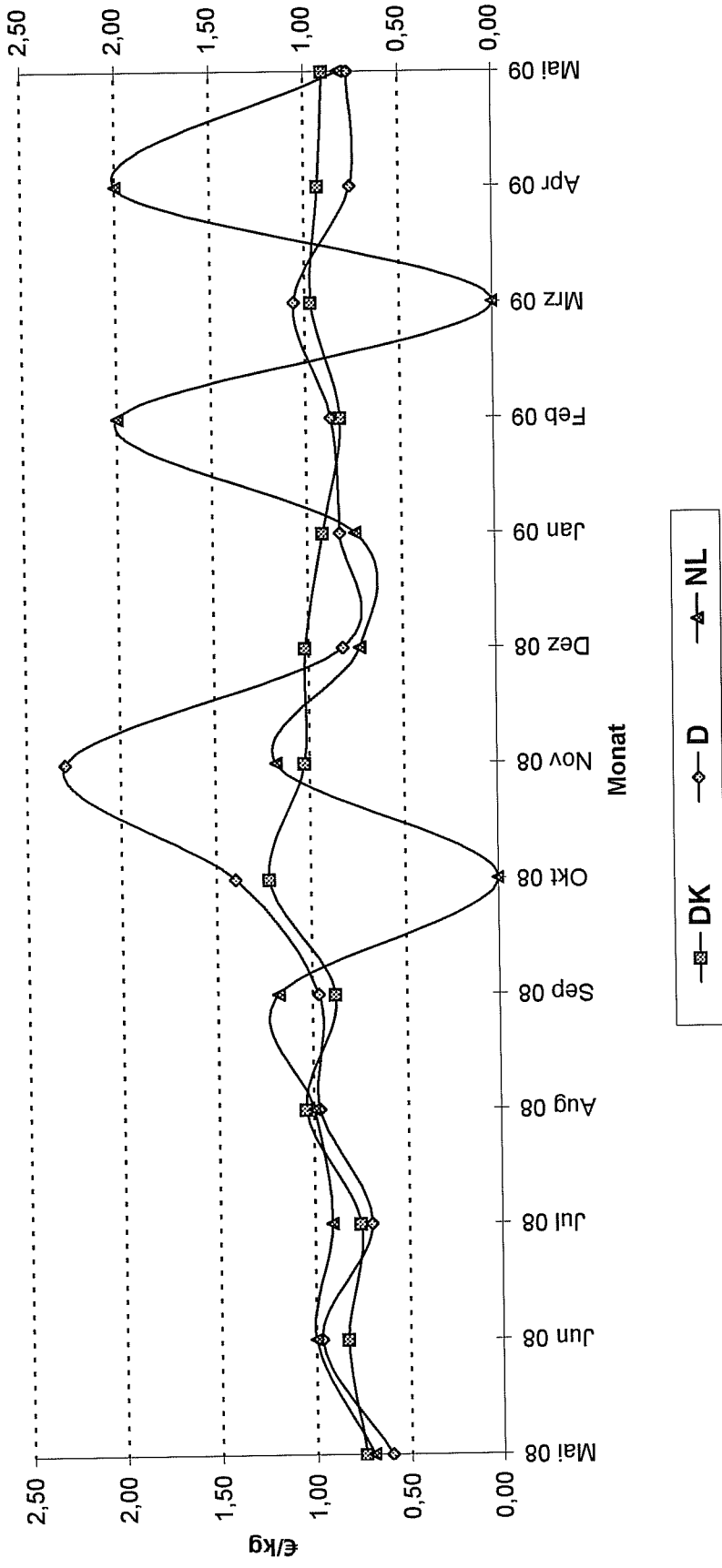

Quelle: BLE

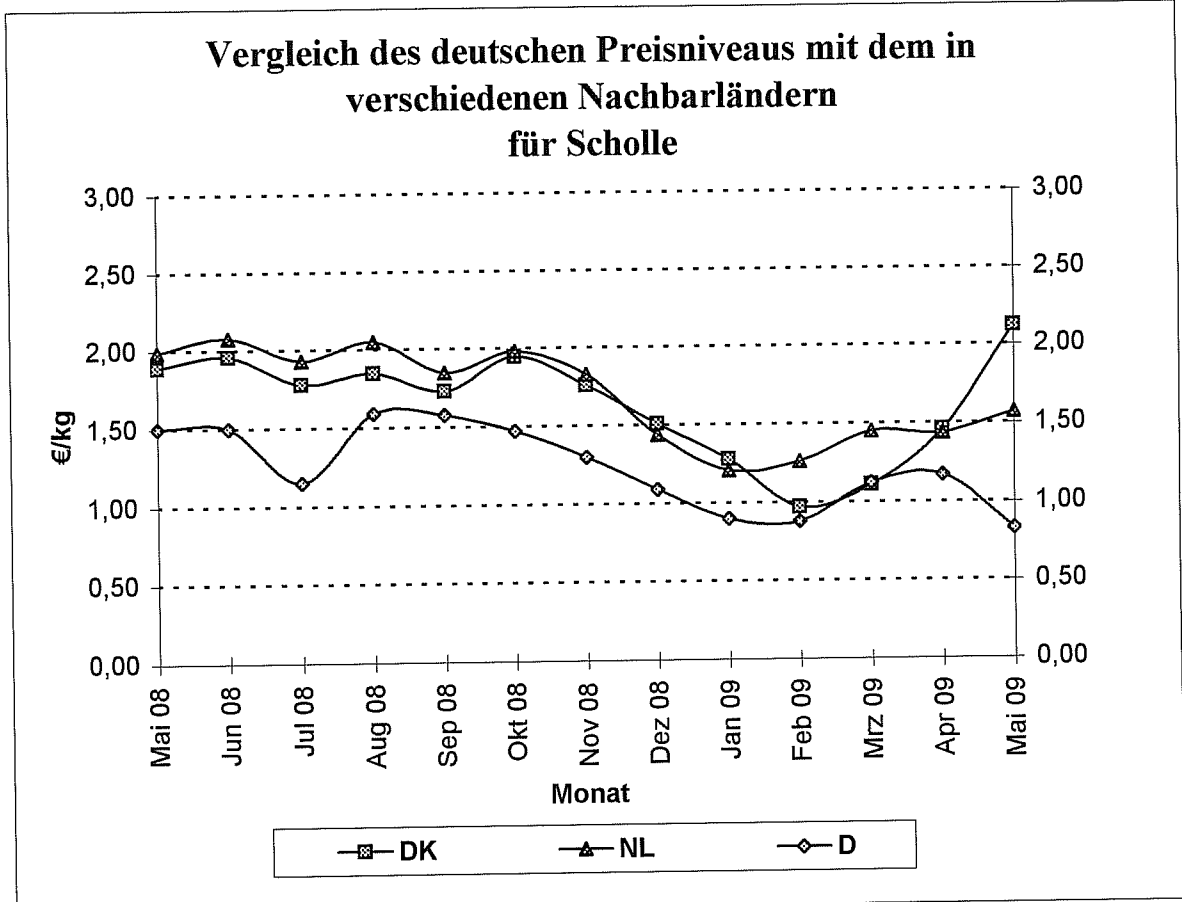

Quelle: BLE

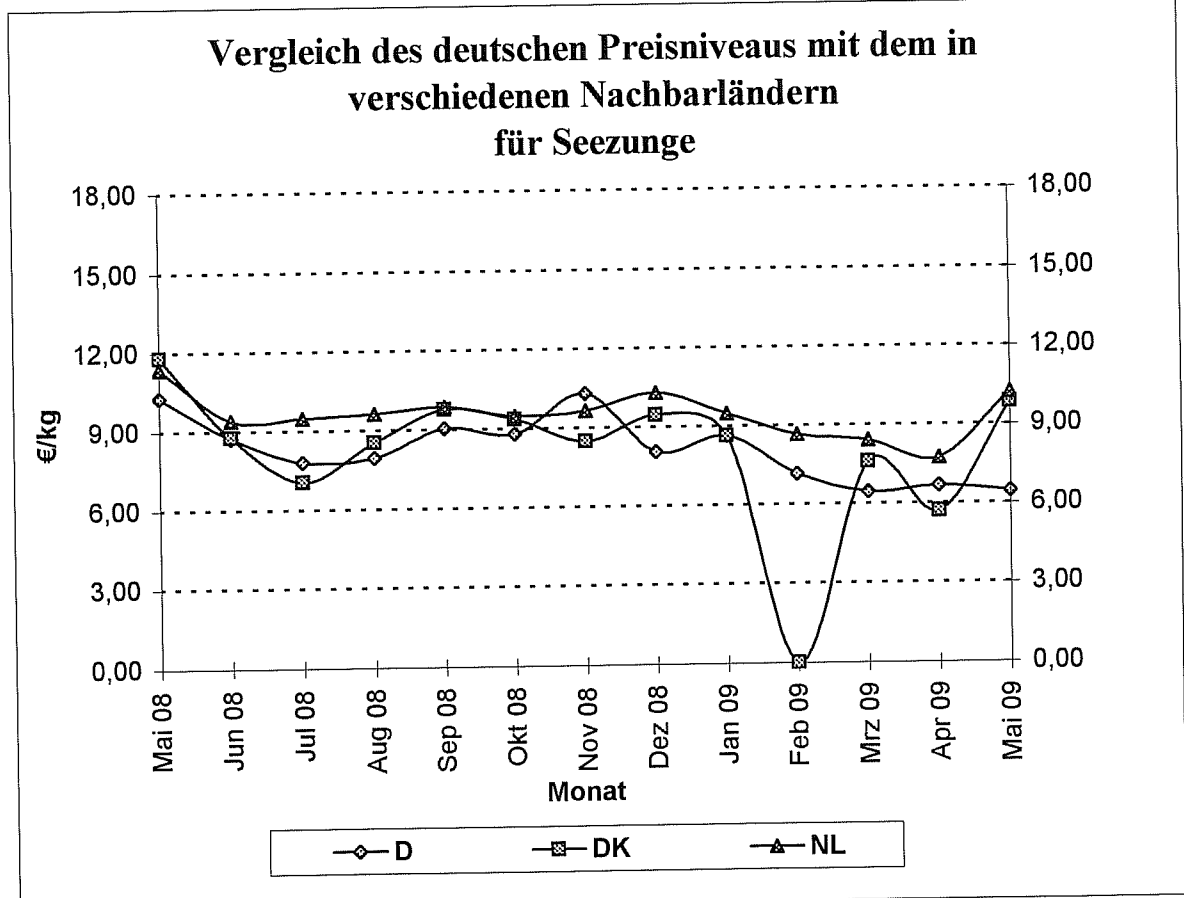

Quelle: BLE

Grafik 15 a

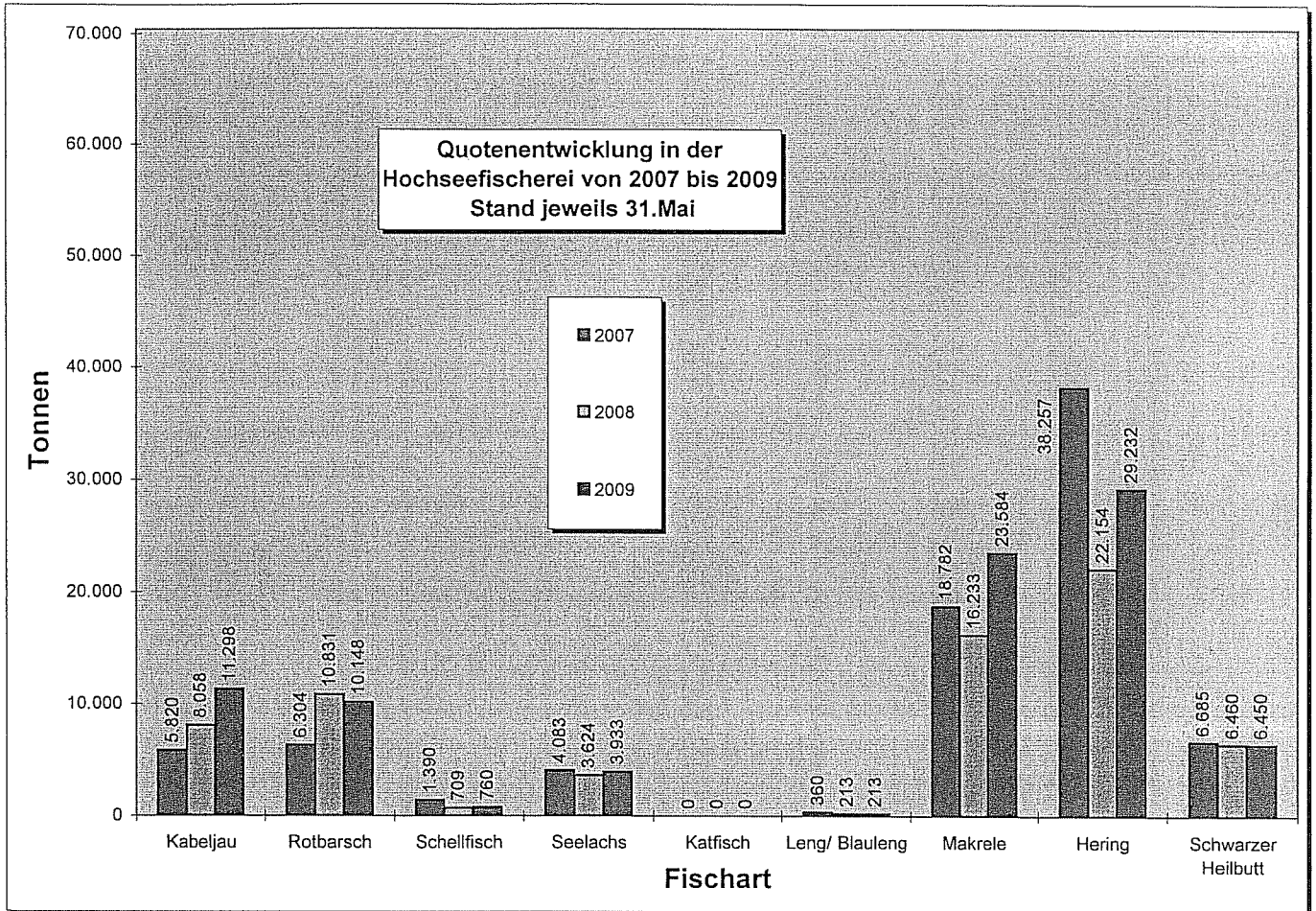

Grafik 15 b

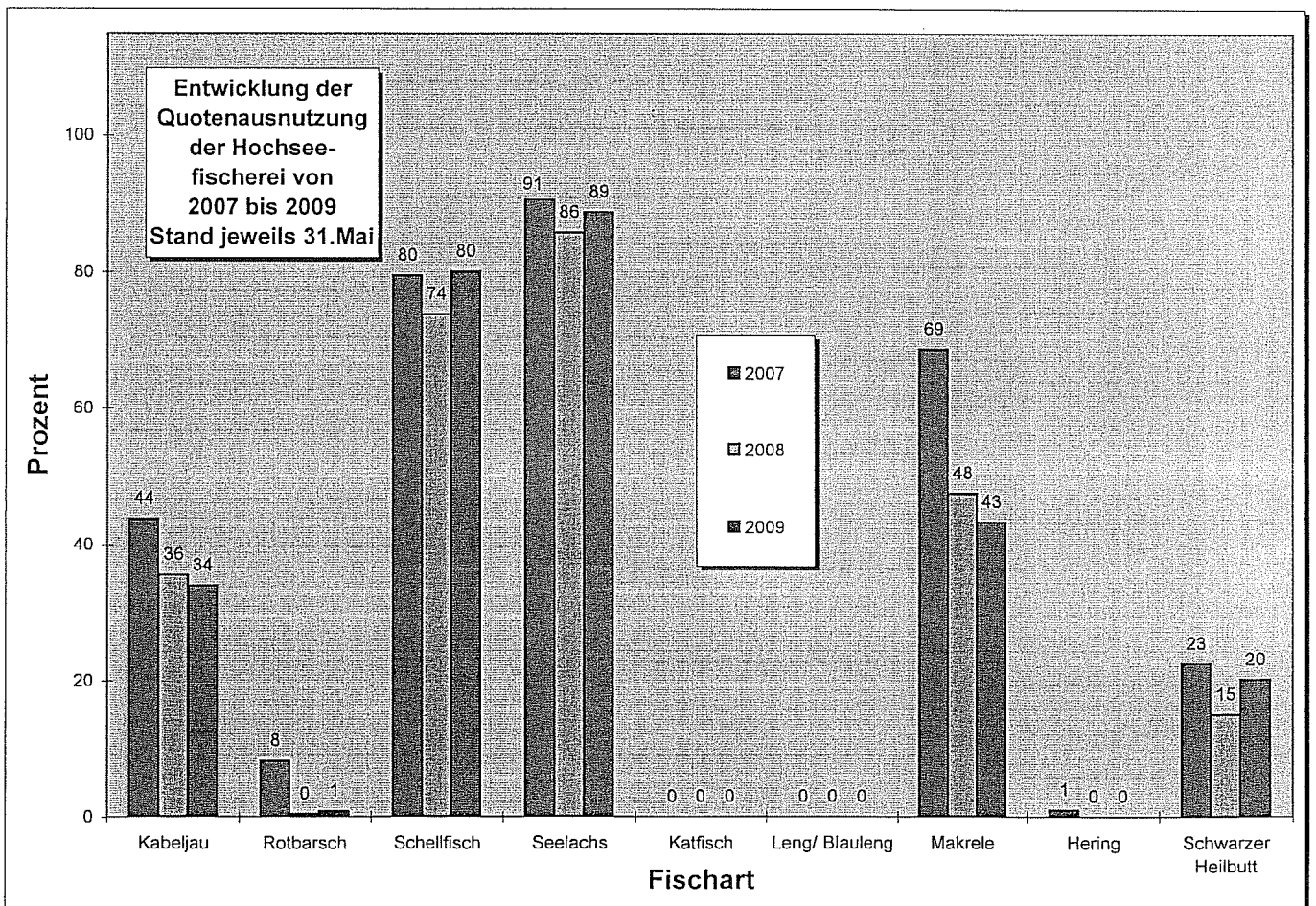

Graphik 16 a

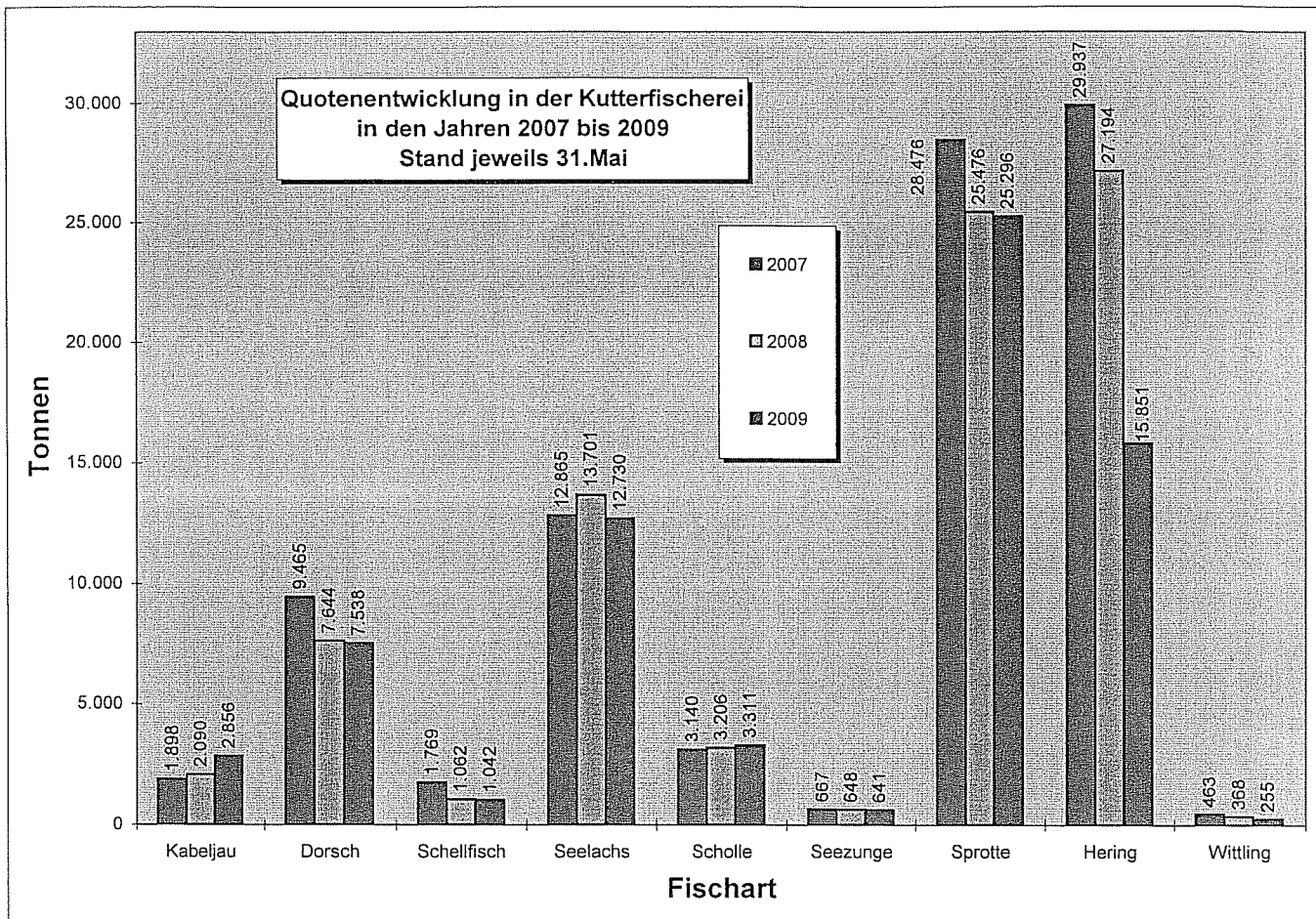

Graphik 16 b

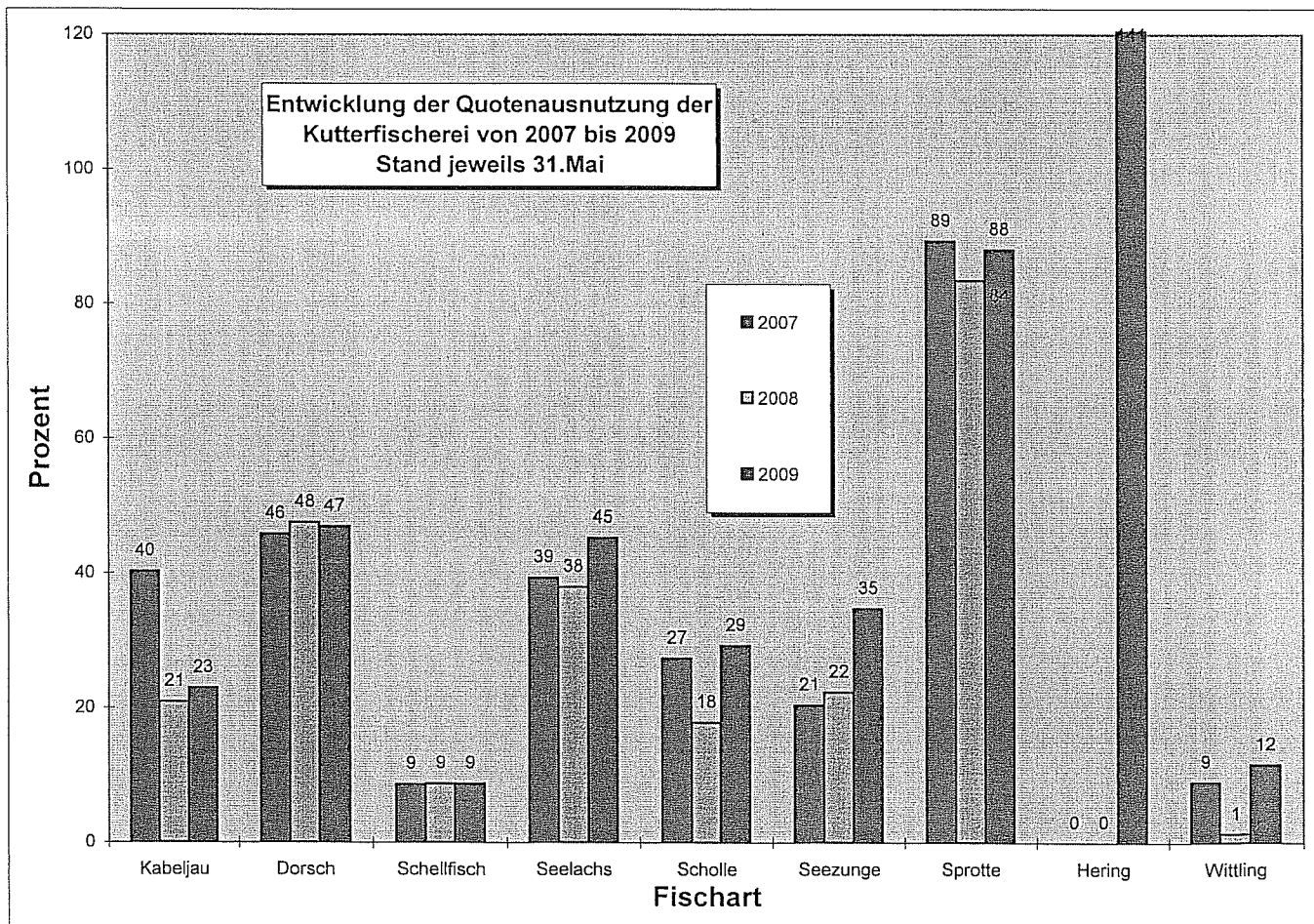

Außenhandel

Grafik 17 a

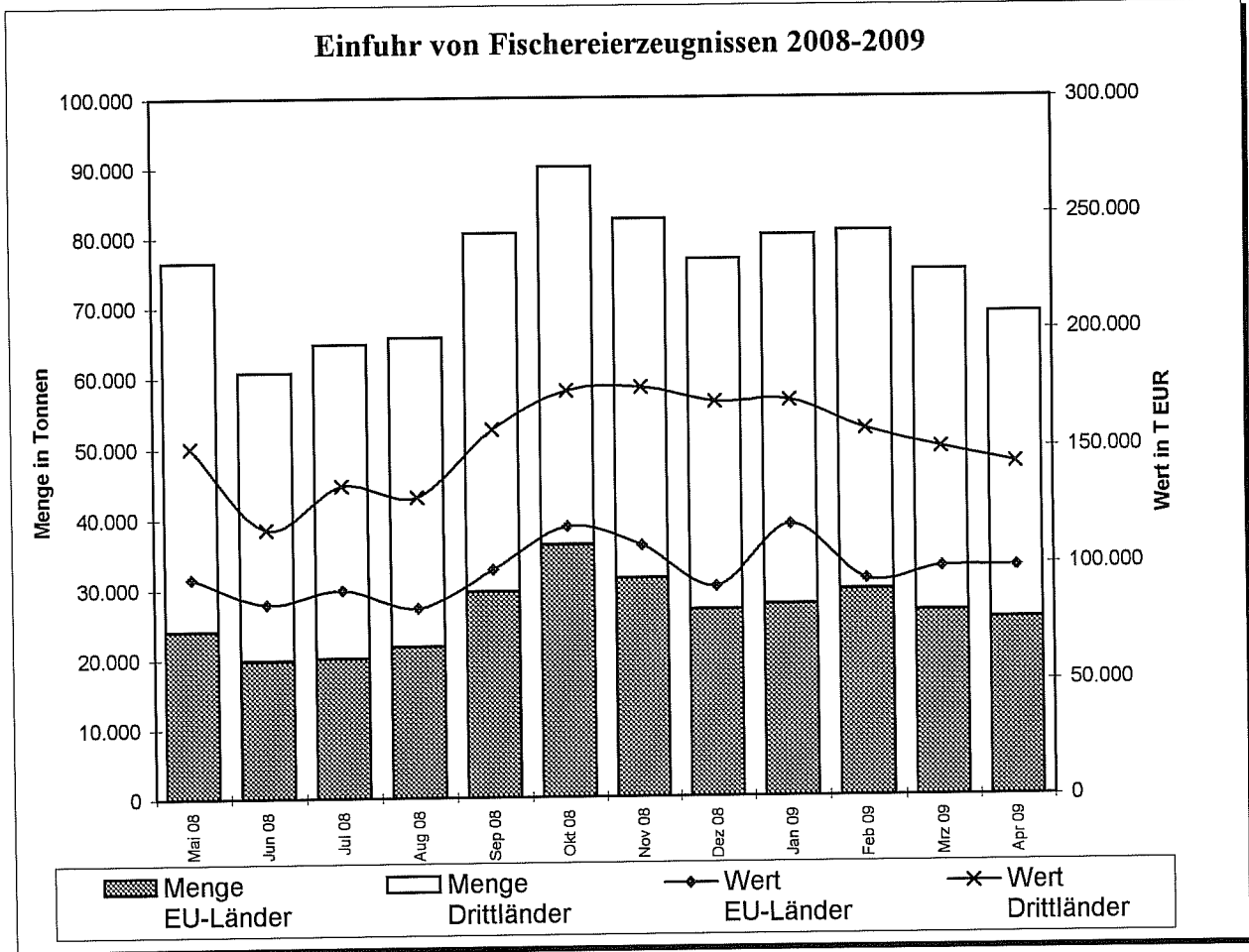

Grafik 17 b

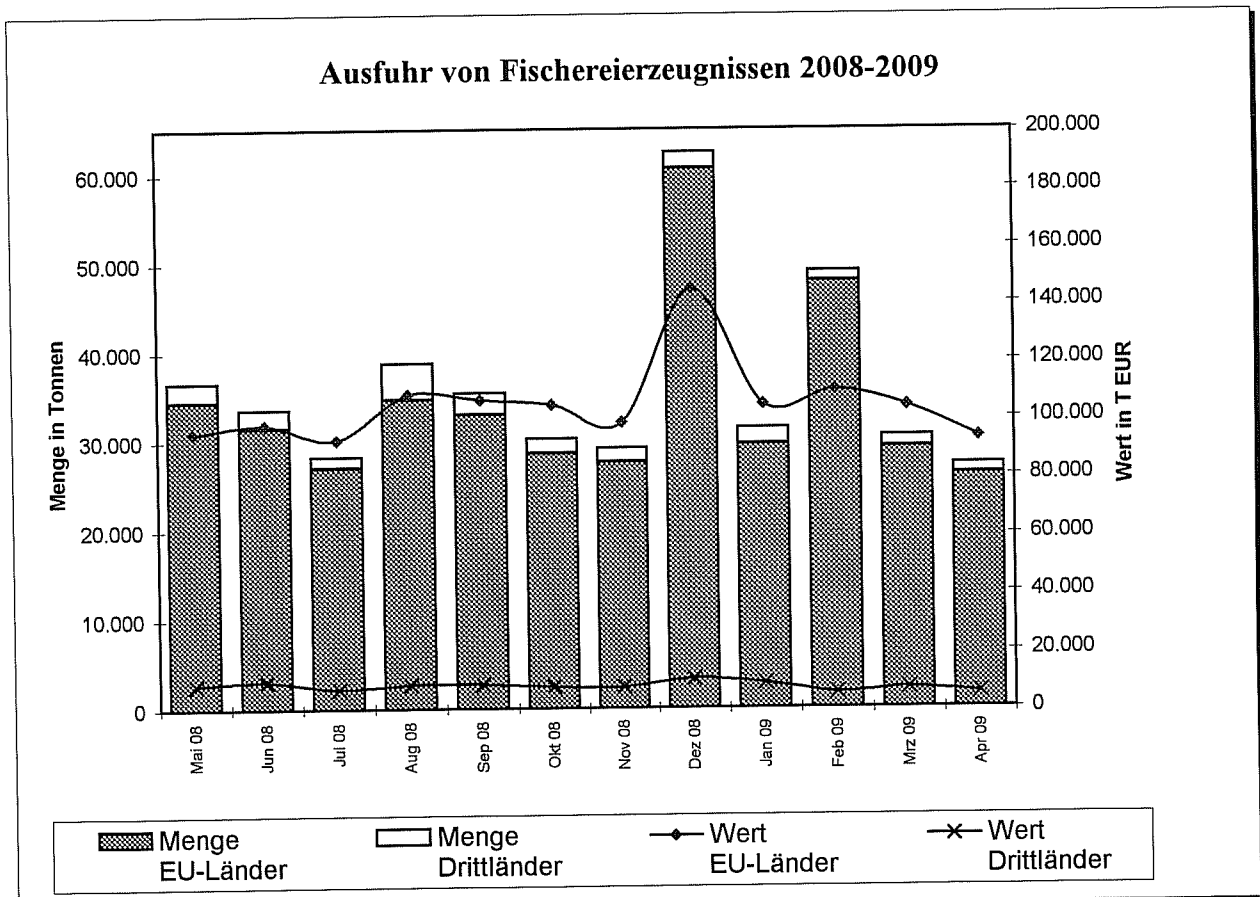

Quelle: Statistisches Bundesamt, BLE; einschl. Auslandsanlandungen

**Gesamteinfuhr von frischem Lachs (03021200)
2007/2009 (2008/2009 vorläufige Zahlen)**

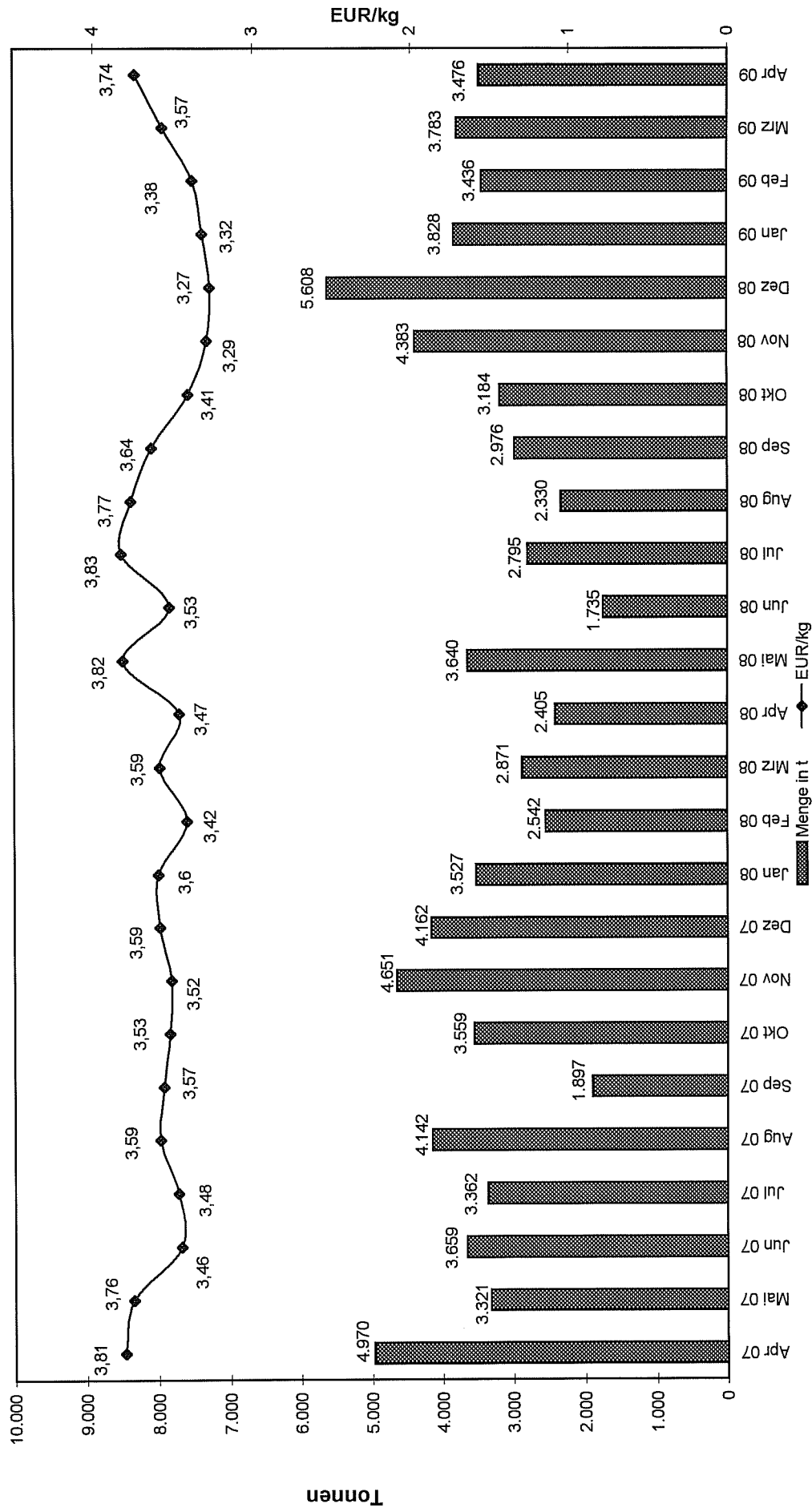

Quelle: Statistisches Bundesamt, BLE

**Gesamteinfuhr von frischem Lachsfilet (03041913)
2007/2009 (2008/2009 vorläufige Zahlen)**

