

Monatsbericht April 2009

Bericht über die Fischerei und die Marktsituation für Fischereierzeugnisse in der Bundesrepublik Deutschland

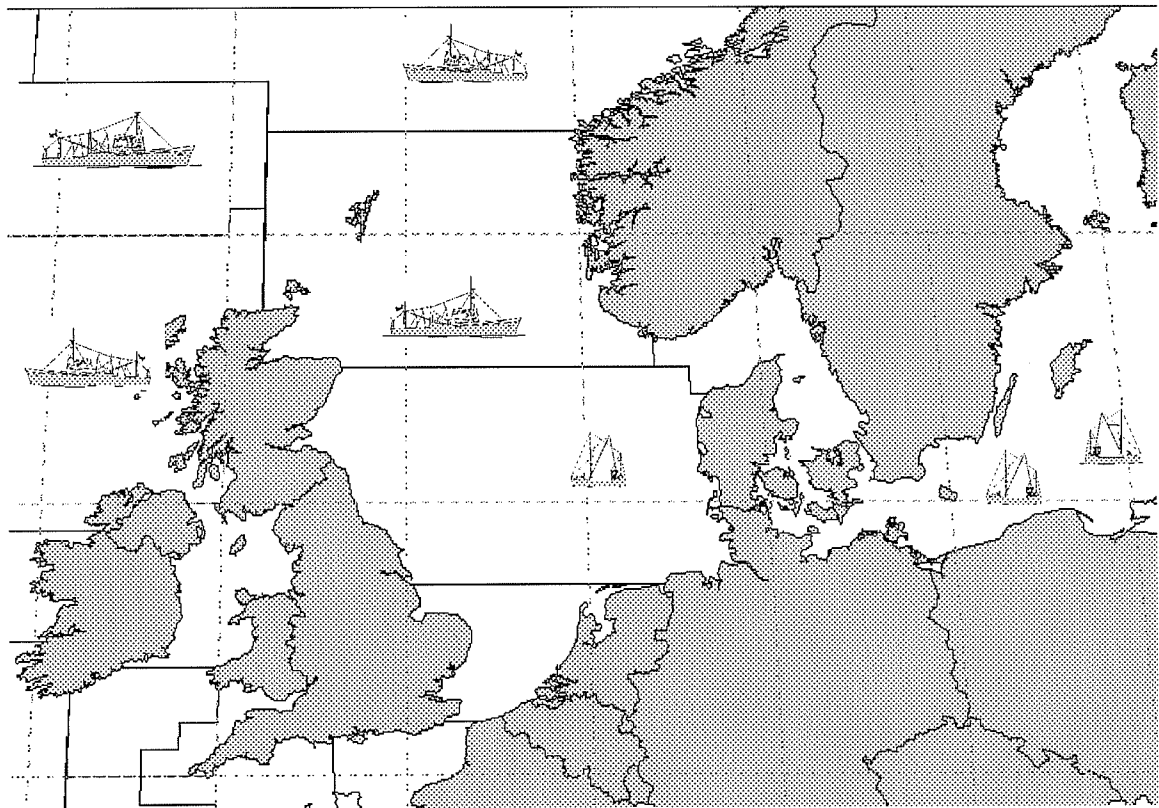

Herausgeber: Bundesanstalt für Landwirtschaft und Ernährung
Referat 523 - Fischwirtschaft
Palmaille 9
22767 Hamburg
Tel.: 040/38905-251
Fax: 040/38905-128
www.ble.de

INHALTSVERZEICHNIS

Gesamtüberblick.....1

Teil I: Anlandungen und Interventionen.....3

1. Gesamtüberblick 3

1.1. Inlandsanlandungen der deutschen Seefischerei 3

1.1.1. Frischfischanlandungen deutscher Fahrzeuge im Inland..... 3

1.1.2. Frostfischanlandungen deutscher Fahrzeuge im Inland 4

1.2. Auslandsanlandungen der deutschen Seefischerei 4

1.2.1. Frischfischanlandungen deutscher Fahrzeuge im Ausland..... 4

1.2.2. Frostfischanlandungen deutscher Fahrzeuge im Ausland 4

1.3. Anlandungen von ausländischen Fahrzeugen im Bundesgebiet 4

1.4. Interventionen..... 5

Teil II: Außenhandel6

2.1. Einfuhr..... 6

2.2. Ausfuhr..... 7

Teil III: Tabellen und Grafiken

3.1. Tabellen

Übersicht Marktversorgung..... Nr. 1

Anlandungen und Preise Nr. 2-7

Importe..... Nr. 8-8.7

Exporte Nr. 9-9.7

Fänge, Fangquoten und Fänge nach Gebieten Nr. 10-11

Zollkontingente Nr. 12

3.2. Grafiken

Anlandungen und Preise..... Nr. 1-14

Fangstatistik..... Nr. 15-16

Außenhandel..... Nr. 17-19

Fangstatistik und Marktsituation für Fischereierzeugnisse in der Bundesrepublik Deutschland

Kurzinformation April 2009

Gesamtüberblick

Anlandungen und Interventionen

- **Das Gesamtaufkommen deutscher Fischereifahrzeuge im In- und Ausland lag im April bei 12.700 t. Davon entfielen auf frische Fischereiprodukte 9.000 t und auf Frostware 2.700 t.**
- **Deutsche Inlandsanlandungen (alle Anlandeplätze, verkaufte Konsumware) betragen im April insgesamt 4.800 t, überwiegend Frischfisch. Das Hauptsortiment deutscher Frischfischfänger bestand aus Hering, Krabben und Dorsch. Der Durchschnittspreis für deutsche Frischware lag im April bei 1,10 €/kg (einschließlich Garnelen und Muscheln).**
- **Für April wurden bisher 700 t Frostfischanlandungen deutscher Hochseefahrzeuge in Häfen der Bundesrepublik gemeldet. Die Anlandungen bestanden vornehmlich aus Seelachs und Kabeljau.**
- **Die Auslandsanlandungen deutscher Fischereifahrzeuge lagen im April bei insgesamt 6.900 t. Sie bestanden zu rund 70 % aus Frischware.**
- **Deutsche Frischfischanlandungen im Ausland lagen bei rund 4.900 t. Die wichtigsten Fischarten waren Sprotte und Seelachs. Im Mittel lag der Preis bei 0,68 €/kg.**
- **Im April wurden bisher 2.000 t Frostfischanlandungen im Ausland registriert. Hierbei handelte es sich fast ausschließlich um Blauen Wittling in den Niederlanden.**
- **Es wurden im April keine Rücknahmen aus deutschen Frischfischanlandungen gemeldet.**

Außenhandel

- **Im 1. Quartal 2009 gegenüber dem Vorjahreszeitraum insgesamt leicht gestiegene Importmengen; EU-Importanteil -12 % und Drittlandsimporte +9 %, Preisniveau für EU-Ware +5 % und +12 % für Drittlandswaren;**
- **Importmenge Seefrostfische um 6 % gesunken; Preisniveau im Frostfischsektor um 22 % über dem Niveau des Vorjahres; Einfuhren von gefrorenem Seefischfilet sanken um 4.500 t, insbesondere durch Rückgang bei Pazifischem Pollack und Kabeljau um 5 % bzw. 26 %, dagegen Anstieg bei Seelachs um 21 %. Preis für Frostfilets 24 % über Vorjahresniveau; Anstieg bei gefrorenem Seefischfleisch um 18 % bei um 24 % erhöhten Preisen; Rückgang bei ganzen gefrorenen Seefischen um 16 % bei 7 % Preisanstieg;**
- **Gesunkene Einfuhren von frischen Seefischen um 50 t, Preisniveau im Frischfischsektor sank um 8 %; Mengenzuwachs bei ganzer Frischware um 8 %, u.a. durch Zuwachs bei Rotbarsch um 59 %; für ganze Frischware um 14 % gesunkene Preise; Einfuhren frischer Seefischfilets sanken um 14 % bei gestiegenem Preisniveau (+5 %);**
- **Heringseinfuhren auf Vorjahresniveau von 52.900 t; frische Heringseinfuhren sanken um 2.200 t; Einfuhren gefrorener Heringe nahmen um 3.500 t zu; Heringskonserven und Halbfabrikate -9 %; insgesamt um 13 % höheres Preisniveau;**
- **Die Einfuhren von Süßwasserfischen stiegen um 6 % bei unveränderten Preisen; Beim Lachs Anstieg von Drittlandsimporten um 13 %; EU-Importe +17 %; insgesamt leicht gesunkene Preise für Lachs um 2 %;**
- **Um 16 % gesunkene Einfuhren von Sardinenkonserven, Preisniveau um 3 % niedriger;**
- **Exporte von Fischereierzeugnissen beliefen sich im 1. Quartal 2009 auf 110.700 t (-23 %), EU-Länder haben einen Anteil von 96 %; Preis für in EU-Länder verkaufte Ware 2,99 €/kg, in Drittländer 4,88 €/kg;**
- **Exporte im Frostfischsektor von 22.000 t im 1. Quartal 2009; davon 8.400 t ganze Fische und 12.800 t Filets; Preis für Frostware insgesamt 2,64 €/kg; Exportanteil von 96 % in Gemeinschaftsländer im Frostfischsektor;**
- **Ausfuhren im Frischfischsektor im 1. Quartal 2009 bei 16.400 t; davon 14.900 t ganze Seefische und 1.500 t Seefischfilets; insgesamt Preis von 0,96 €/kg;**
- **Heringsexporte betragen 11.200 t bei einem Preisniveau von 1,67 €/kg; davon gefrorene Heringe 3.700 t und frische Heringe 1.500 t bei Preisen von 0,74 €/kg bzw. 0,90 €/kg; Heringskonserven und Halbfabrikate wurden in Höhe von 5.700 t zu einem Durchschnittspreis von 2,42 €/kg exportiert.**

Teil I: Anlandungen und Interventionen

1. Gesamtüberblick

Im April 2009 landeten deutsche Fischereifahrzeuge insgesamt 12.700 t frische und gefrorene Fischereierzeugnisse im In- und Ausland an, darunter auch nicht verkaufte Ware (*Tabelle 2*). Im Vergleich zum Vorjahr stiegen die Anlandungen um rund 13 %. Knapp über die Hälfte der Anlandungen wurde in ausländischen Häfen gelöscht. Die Anlandemenge bestand zu 71 % aus frischen Fischereierzeugnissen.

In Deutschland befanden sich in der Anlandemenge u.a. Hering, Garnelen, Dorsch und Seelachs.

In den Anlandungen deutscher Fischereifahrzeuge im Ausland waren überwiegend Sprotte, Blauer Wittling und Seelachs enthalten. In Norwegen wurden im April bisher Anlandungen von 95 t registriert. Diese bestanden vor allem aus Kabeljau. Bei den Anlandungen in Island handelte es sich um 18 t Schwarzen Heilbutt.

Beginnend mit *Tabelle 3* werden die weiteren statistischen Angaben zu den Einzelerzeugnissen auf Basis „verkaufte Konsumware“ ausgewiesen.

1.1. Inlandsanlandungen der deutschen Seefischerei

Die deutschen Anlandungen im Inland beliefen sich im April auf rund 4.900 t und bestanden vorwiegend aus Frischware. Damit lagen die Anlandungen deutlich unter dem Niveau des Vormonats. Der Frischfischbereich wurde von den Fischarten Hering, Garnele und Dorsch bestritten. Das Frostfischsegment bestand hauptsächlich aus Kabeljau und Seelachs.

1.1.1. Frischfischanlandungen deutscher Fahrzeuge im Inland

Bei den Einzelerzeugnissen (*Tabelle 3*) bestimmten im April Hering, Garnele, Dorsch und Seelachs das Gesamtaufkommen an Frischerzeugnissen. Rund 31 % der Heringe wurden in Neu Mukran zu einem Preis von 0,22 €/kg angelandet. Auch in Thiessow und Greifswald wurden größere Mengen Hering zu einem Kilopreis von 0,31 € bzw. 0,46 € angelandet. Dorschanlandungen gab es vor allem in Sassnitz und Heiligenhafen, wo ein Preis von 0,79 €/kg bzw. 1,22 €/kg gezahlt wurde. In Cuxhaven wurden größere Mengen Seelachs zu einem Preis von 0,76 €/kg abgesetzt. Ein Großteil der Sprotten wurde in Kappeln für 0,10 €/kg angelandet. Im Mittel betrug der Preis für Frischware im Inland 1,10 €/kg.

Die **Krabbenfischer** (*Grafik 2*) holten im April rund 890 t Krabben ein, wovon rund 37 % in Büsum angeliefert wurden. Dort wurde ein Preis von 3,27 €/kg gezahlt. Cuxhaven als nächstgrößerer Umschlagplatz verzeichnete noch niedrigere Preise (2,61 €/kg). Das Preisniveau schwankte zwischen 2,04 €/kg in Wyk auf Föhr und den schon erwähnten 3,27 €/kg in Büsum. Der Durchschnittspreis lag bei 3,16 €/kg und stieg somit im Vergleich zum März um 0,16 €.

In der **Muschelfischerei** (*Grafik 3*) wurden im April bisher keine Anlandungen registriert. Leider erreichen uns die meisten Meldungen über Muschelanlandungen erfahrungsgemäß erst nach der Erstellung des jeweiligen Monatsberichts. Die Zahlen zur Muschelfischerei können Sie somit erst im darauf folgenden Monat aus den Tabellen (Spalte Vormonat) und Grafiken entnehmen.

Im April wurden rund 630 t Dorsch vor allem in den Größenklassen 4 und 5 als und E-, A- oder unsortierte Ware angelandet. Die Seelachsenlandungen in Höhe von 230 t wurden von der Größenklasse 4 der Frischeklasse A bestimmt. (*Tabelle 3.2*).

1.1.2. Frostfischanlandungen deutscher Fahrzeuge im Inland

Im Monat April haben die deutschen Hochseefahrzeuge 720 t gefrorenen Fisch im Inland angelandet (*Tabelle 4*). Der Hauptanteil der Frostware bestand aus Seelachs, der in Cuxhaven für 2,32 €/kg abgesetzt wurde. Dort wurden auch Kabeljau für 3,03 €/kg und Schellfisch für 3,00 €/kg angelandet. Der Durchschnittspreis für Frostware lag bei 2,51 €/kg.

1.2. Auslandsanlandungen der deutschen Seefischerei

1.2.1. Frischfischanlandungen deutscher Fahrzeuge im Ausland

Die Frischfischanlandungen deutscher Fischereifahrzeuge im Ausland (*Tabellen 5, 5.1 und 5.2*) beliefen sich im April auf 6.900 t. Die Anlandungen bestanden vornehmlich aus Sprotten, Blauem Wittling, Seelachs und Kabeljau bei einem Durchschnittspreis von 0,58 €/kg. Die Mehrzahl der Sprotten wurden überwiegend in Skagen (DK) und Nexö (DK) zu einem Preis von 0,12 €/kg bzw. 0,11 €/kg angelandet. Blauer Wittling wurde in Ijmuiden (NL) zu 0,30 €/kg angelandet. In den dänischen Häfen Thyborön und Nexö wurden für Kabeljau 3,33 €/kg bzw. 0,54 €/kg erzielt. In Hanstholm (DK) wurde im April Seelachs für einen Kilopreis von 0,98 € abgesetzt.

Die Frischfischanlandungen in Dänemark (*Tabelle 5.1*) sind im April mit 4.100 t gegenüber dem Vorjahr um 47 % gestiegen. Ursache hierfür waren vor allem die höheren Anlandungen von Sprotten (+72 %) und Kabeljau (+ 205 %). Die Krabbenanlandungen halbierten sich hingegen. Das Preisniveau lag mit 0,55 €/kg unter dem Niveau des Vorjahresmonats.

Die Anlandungen in den Niederlanden (*Tabelle 5.2*) sind gegenüber dem Vorjahresmonat um 21 % gestiegen. Vor allem die höheren Anlandungen von Schollen (+69 %) tragen zu diesem Ergebnis bei. Der Durchschnittspreis lag bei 3,03 €/kg.

1.2.2. Frostfischanlandungen deutscher Fahrzeuge im Ausland

Bisher liegen für April Angaben über Anlandungen der Großen Hochseefischerei im Ausland in Höhe von 2.000 t (*Tabelle 6*) vor. Dabei handelte es sich zum Großteil um Blauen Wittling, der zu einem Preis von 0,31 €/kg in Ijmuiden (NL) angelandet wurde. Im Mittel lag der Preis bei 0,33 €/kg.

1.3. Anlandungen von ausländischen Fahrzeugen im Bundesgebiet

Im April wurden bislang nur geringe Anlandungen von ausländischen Fahrzeugen in der Bundesrepublik Deutschland registriert. An den Seefischmärkten wurde Containerware aus Island angelandet. Die an den Seefischmärkten angelandete Containerware enthielt u.a. 290 t Rotbarsch zu einem Preis von 2,15 €/kg.

Der Verlauf der Preisentwicklung für ausgewählte Seefischarten aus ausländischen Direktzufuhren ist in Fortsetzung der Vorjahresergebnisse in *Grafik 4* dargestellt.

Die *Grafiken 10 bis 14* zeigen einen Vergleich des Preisniveaus deutscher Märkte für wichtige Seefischereierzeugnisse mit denen in europäischen Nachbarländern.

1.4. Interventionen

Im April 2009 wurden keine Frischfischrücknahmen deutscher Fahrzeuge in deutschen oder ausländischen Häfen registriert.

Teil II: Außenhandel

2.1. Einfuhr

Im **1. Quartal** 2009 lagen die Importe von **Fisch, Krebs- und Weichtieren** um 1 % über dem Niveau des Vorjahres. Die Preise für eingeführte Waren stiegen dabei im Mittel um 8 %. Der Anteil der Einfuhrmengen aus den Drittländern betrug 65 %. Wichtigste Exportländer waren die VR China, Norwegen, Dänemark, Polen und die USA.

Die **Frostfischimporte** sanken von Januar bis März 2009 gegenüber dem **1. Quartal** 2008 um 6 % und betrugen 73.600 t. Die Gesamtimporte von **Frostfilets** wurden mit 63.600 t registriert und sanken damit gegenüber dem Vorjahr um 7 %. Die Filets machten einen Marktanteil von 86 % am gesamten Frostfischsektor aus. Das Preisniveau für Filets stieg gegenüber dem Vorjahr im Mittel um 24 %. Die Einfuhren von Seelachsfilet erhöhten sich um 21 %. Kabeljauinterporte sanken dagegen um 26 %. Pazifische Pollackfilets wurden 5 % weniger eingeführt. Sie sind mit einem Anteil von 66 % Spitzenreiter in diesem Segment. Die Einfuhren dieser Ware stammten vorwiegend aus der VR China, Russland und den USA.

Die Importe von **gefrorenem Fischfleisch** stiegen gegenüber dem Vorjahreszeitraum mit einer Gesamtmenge von 5.200 t um 18 %, bei um 24 % anziehenden Preisen. Die Einfuhren von Pazifischem Pollack und Seehecht stiegen jeweils um 19 %. Bei gefrorenem Seelachsfleisch, dessen Einfuhren sich im Vergleichsquartal 2008 gegenüber 2007 um 69 % verringerten, stiegen die Importmengen in diesem Frühjahr um 147 % an. Auch in diesem Segment ist der Pazifische Pollack die bedeutendste Fischart. Diese Ware wurde überwiegend aus Russland eingeführt.

Die Einfuhren **ganzer gefrorener Seefische** sanken im Jahresvergleich um 16 %. Insgesamt wurden 4.700 t importiert. Ganze gefrorene Seefische verteuerten sich im Durchschnitt um 7 %. Insbesondere die gesunkenen Einfuhren gefrorener Makrelen (-15 %) und Kabeljaue (-56 %) führten zu den geringeren Gesamtimporten in diesem Segment. Gefrorener Seehecht wurde hingegen in 170 % größerem Umfang eingeführt.

Bei **frischen Seefischen** lagen die Einfuhren in 2009 um 1 % unter den Importen des Vorjahres. Bei den Frischfischeinfuhren **ganzer Seefische** (einschl. Fleisch) nahmen die Importe dagegen um 8 % zu. Rotbarsch, der als wichtigste Fischart hauptsächlich aus Island eingeführt wurde, verzeichnete einen Importanstieg um fast 60 %. Kabeljaueinfuhren stiegen um 73 %, während Seelachseinfuhren um 6 % sanken. Die Importpreise dieser ganzen Frischfische sanken im Mittel gegenüber dem Vorjahreszeitraum um 14 %.

Die **Frischfiletimporte** sanken um 14 %. Die Einfuhren von Seelachsfilet gingen um 16 % zurück. Kabeljau wurde in um 4 % geringeren Mengen gegenüber dem Vorjahr eingeführt. Die Importe von „anderen Filetarten“ lagen um 16 % unter dem Vorjahresniveau. Wichtigste Lieferländer dieser nicht detaillierter ausgewiesenen Frischfilets waren Sri Lanka, die Niederlande und Dänemark. Die Preise stiegen insgesamt gegenüber dem Vorjahreszeitraum um 5 %.

Die Einfuhr von **Heringen** (einschließlich Heringskonserven und Halbfabrikaten) veränderte sich im Berichtszeitraum gegenüber dem Vorjahr nicht. Das Preisniveau der Heringsimporte stieg gegenüber dem Vorjahr um 9 %. Der größte Teil der gefrorenen Heringe wurde aus Norwegen und Kanada importiert. Bei frischen Heringen war Dänemark Hauptexporteur. Die

Importe von gefrorenen Heringen stiegen um 22 %, die Einfuhren von frischen Heringen sanken um 11 % gegenüber dem 1. Quartal 2008.

Die Importe von **Süßwasserfischen** stiegen um 6 %. Wichtigste gehandelte Artengruppe waren die Lachse, deren Zufuhren sich um 15 % erhöhten. Die Importpreise für gefrorene Filets lagen 8 % über dem Niveau des Vorjahres. Einfuhren gefrorener ganzer Lachse stiegen um 20 % bei einer Preissteigerung von 12 %. Während die Frostfilets vornehmlich aus Chile und China importiert wurden, kamen die ganzen Frostlachse hauptsächlich aus den USA und Dänemark. Die Importe von frischen Lachsfilets stiegen mengenmäßig um 17 % bei einem Preisrückgang von 2 %. Norwegen und Dänemark waren Hauptlieferländer frischer Lachsfilets.

Bei den Einfuhren **fischindustrieller Fertigerzeugnisse** sanken die vor allem aus Polen nach Deutschland gelieferten Heringskonserven und -halbfabrikate gegenüber dem Vorjahreszeitraum um 9 %. Einfuhren von Thunfisch- und Bonitenkonserven übertrafen das Vorjahresniveau um 21 %. Wichtigste Lieferanten waren bei dieser Ware die Philippinen und Ecuador. Die Einfuhren von Räucherlachs, die ebenfalls überwiegend aus Polen kamen, stiegen um 24 % bei einem Preisrückgang um 8 %.

2.2. Ausfuhr

Die Ausfuhren von **Fischen, Krebs- und Weichtieren** (inkl. Auslandsanlandungen) betrugen in 2009 bisher 110.700 t (-23 %), wobei der Preis im Durchschnitt bei 3,06 €/kg (+21 %) lag. Der Anteil der in EU-Länder ausgeführten Waren betrug 96 %. Für diese Ausfuhren wurden 2,99 €/kg gezahlt. Der Handel mit Drittländern erfolgte zu einem Durchschnittspreis von 3,06 €/kg. Haupthandelspartner waren die Niederlande, Frankreich und Großbritannien.

Mit 22.000 t (-51 %) war die Frostware das stärkste Segment im Exportgeschäft. Die Exporte von **Frostfilets** betrugen 12.800 t (-15 %). Der größte Teil davon wurde auf dem europäischen Binnenmarkt verkauft (98 %). Die Exporte von Pazifischem Pollack hatten einen Anteil von 54 % am Filetgeschäft. Sie betrugen 6.900 t (-23 %) bei einem Preis von 3,04 €/kg (+31 %). Der größte Teil wurde nach Frankreich und Polen exportiert. Kabeljaufilet hatte einen Anteil von 24 %. Diese Exporte, die hauptsächlich nach Großbritannien und Polen gingen, betrugen 3.100 t (+63 %). Seehechtfilet wurde in Höhe von 1.100 t (-14 %) exportiert, vornehmlich nach Italien und in die Niederlande. Für TK-Filets wurden im Jahr 2009 allgemein 3,65 €/kg gezahlt.

Die Exportmenge von **gefrorenen ganzen Seefischen** betrug im 1. Quartal 2009 bisher 8.400 t und lag somit um 71 % unter dem Vorjahreswert. Die nahezu komplett eingebrochenen Ausfuhren der im letzten Jahr noch wichtigsten Fischart in diesem Segment, Blauer Wittling, führten zu diesem Ergebnis. Makrele und Stöcker wurden in Höhe von 5.900 t bzw. 1.100 t ausgeführt. Die Ausfuhren von Schwarzem Heilbutt betrugen, wie im vergangenen Jahr 500 t. Der Exportpreis betrug insgesamt 1,18 €/kg.

Die Ausfuhrmenge von **gefrorenem Seefischfleisch** belief sich auf 828 t (+70 %). Bei Pazifischem Pollack betrug diese Menge 577 t und lag um 180 % über dem Vorjahresquartal. Seehechtfleisch wurde in Höhe von 38 t exportiert. Fleisch vom Pazifischen Pollack wurde überwiegend nach Frankreich ausgeführt.

Die Exporte von frischen Seefischen betrugen im 1. Quartal 2009 16.400 t (-32 %). Hierbei dominierte das Handelsgeschäft mit **frischen ganzen Fischen** mit einer Menge von 14.900 t und einem Ausführpreis von 0,67 €/kg. Wichtigste Fischart in diesem Segment ist der Seelachs.

Die Ausfuhren von **Frischfishfilet** beliefen sich hingegen auf nur 1.500 t (+47 %) bei einem Preis von 3,90 €/kg (-23 %). In dieser Produktgruppe bewegten sich die Ausfuhren auf allgemein niedrigem Niveau, wobei 90 % auf nicht näher bestimmte Filetarten entfielen. Frischfisch fand hauptsächlich in Dänemark und Schweden seinen Absatz.

Die **Heringsexporte** beliefen sich auf 11.200 t, wobei ganze, gefrorene Heringe überwiegend in die Niederlande gingen. Gefrorene und frische Heringe wurden zu 0,74 €/kg bzw. 0,90 €/kg ausgeführt.

Die Ausfuhren von **Süßwasserfischen** betragen mit 15.500 t rund 7 % mehr als im Vergleichszeitraum 2008. Der Durchschnittspreis von 5,72 €/kg lag 10 % tiefer als 2008. Wichtigste Fischartengruppe waren die Lachse, deren Ausfuhren sich auf 12.800 t beliefen. Der Preis für diese Fische betrug durchschnittlich 5,21 €/kg. (-18 %) Gefrorene Lachsfilets gingen überwiegend nach Frankreich und in die Niederlande. Die Exportmengen für diese Ware betragen 2.100 t bei einem Preis von 6,24 €/kg. Von den vornehmlich nach Frankreich ausgeführten frischen Lachsfilets wurden 900 t mit einem Preis von 5,77 €/kg festgestellt. Ausfuhren von frischem ganzen Lachs wurden in Höhe von 7.300 t zu einem Preis von 3,40 €/kg registriert. Hauptabnehmer für frischen ganzen Lachs war Frankreich.

Unter den **fischindustriellen Fertigerzeugnissen** exportierte die Bundesrepublik Deutschland in 2009 18.900 t (-12 %) tiefgefrorene, panierte Fischfilets. Diese Ware wurde vorwiegend nach Großbritannien und Italien geliefert. Die Ausfuhren von Thunfisch- und Bonitenkonserven betragen 3.900 t (-11 %), wobei ein Großteil nach Österreich, in die Niederlande und Frankreich ging. Räucherlachs wurde vornehmlich nach Österreich, Belgien und die Niederlande ausgeführt. Diese Ausfuhren beliefen sich auf 1.900 t (-33 %).

Marktversorgung der Bundesrepublik Deutschland mit Fisch und Fischereierzeugnissen*
Fanggewicht

Monat	Einfuhr in t	Inlandsanlandung in t	Ausfuhr in t	Auslandsanlandungen in t	Inlandsverwendung in t
Januar 08	178.454	4.529	71.167	9.527	121.343
Februar 08	167.321	5.746	91.938	20.836	101.965
März 08	151.416	13.654	97.273	19.651	87.448
April 08	163.961	10.142	83.016	10.479	101.566
Mai 08	165.344	3.270	72.148	8.843	105.309
Juni 08	138.392	1.840	62.584	7.120	84.768
Juli 08	144.959	2.440	59.845	5.730	93.284
August 08	144.551	2.496	79.763	7.103	74.387
September 08	170.972	4.660	70.934	5.836	110.534
Oktober 08	184.169	11.154	60.004	7.152	142.471
November 08	169.443	8.290	54.721	10.636	133.648
Dezember 08	157.533	4.983	106.571	18.620	74.565
Januar 09	172.169	3.010	62.948	14.241	126.472
Februar 09	170.956	5.309	83.083	18.966	112.148
März 09	157.561	12.361	64.055	14.141	120.008
April 09					
Mai 09					
Juni 09					
Juli 09					
August 09					
September 09					
Oktober 09					
November 09					
Dezember 09					
Summe 2009:	500.686	20.680	210.086	47.348	358.628
Vorjahreszeitraum:	497.191	23.929	260.378	50.014	310.756

Quelle: BLE, Statistisches Bundesamt, vorläufige Zahlen

* ohne deutsche Binnenfischerei

Gesamtanlandungen deutscher Fischereifahrzeuge

	Berichtsmonat April 2009		Vorjahresmonat April 2008		Vormonat März 2009		Fortschreibung 01.01.-30.04.2009		01.01.-30.04.2008		Veränderung 09/08 in %	
	t	€/kg	t	€/kg	t	€/kg	t	€/kg	t	€/kg	Menge	Preis
Insgesamt	12.685,7	0,86	17.123,8	0,78	20.877,9	0,61	77.255,3	0,64	68.372,0	0,62	13,0	3,4
Blauer Wittling	1.900,1	0,30	2.052,3	0,30	3.092,5	0,30	4.992,5	0,30	21.178,2	0,30	-76,4	0
Sprotte	2.674,0	0,12	4.944,7	0,16	4.947,3	0,12	21.781,8	0,13	16.475,1	0,15	32,2	-13,4
Hering	2.391,0	0,28	6.045,6	0,23	8.131,4	0,36	15.878,3	0,33	12.441,6	0,29	27,6	14,1
Makrele	0,0	2,91	0,1	1,74	723,1	0,90	10.032,0	0,90	7.734,3	0,90	29,7	0
Seelachs	1.750,6	1,31	1.479,2	1,09	1.827,4	1,46	5.488,5	1,20	3.355,5	1,23	63,6	-2,1
Kabeljau/Dorsch	1.253,4	1,44	966,6	2,12	938,6	2,24	5.202,6	1,65	2.914,6	2,64	78,5	-37,7
Speisekrabben	957,3	3,27	936,2	5,96	459,0	3,20	1.762,1	3,07	676,5	8,53	160,5	-64,1
Siebkrabben	65,4	0,00	38,2	0,00	36,6	0,00	129,5	0,00	27,5	0,00	371,4	.
Stöcker	55,8	0,11	0,0	0,00	97,6	0,45	7.584,8	0,45	1.127,7	0,45	572,6	-0,56
Butt (Flunder)	27,4	0,58	33,8	0,51	48,8	0,47	414,6	0,40	626,5	0,52	-33,8	-24,1
Scholle	230,2	1,44	133,8	1,69	156,7	1,40	791,6	1,30	339,7	1,76	133,1	-26,1
Wittling (Merlan)	74,5	0,47	180,9	0,57	83,3	0,58	231,7	0,55	183,4	0,71	26,4	-21,7
Miesmuschel	0,0	0,00	0,0	0,00	0,2	0,80	509,3	0,46	312,6	0,87	62,9	-47,0
Scharbe (Kliesche)	61,4	0,66	47,7	0,59	60,1	0,67	300,3	0,73	231,4	1,05	29,8	-30,5
Schellfisch	106,6	2,82	33,9	2,55	86,6	2,97	321,0	2,16	153,2	4,22	109,6	-48,8
Rotauge, Plötze	43,1	0,33	21,7	0,22	20,7	0,79	211,0	0,80	144,1	0,96	46,4	-16,7
Seezunge	79,2	7,55	54,2	9,37	43,5	8,35	182,1	8,22	76,4	10,38	138,4	-20,8
Seeteufel (Angler)	89,5	.	51,4	2,20	4,4	5,12	170,4	2,93	61,4	8,10	177,4	-63,9
Andere Krusten- und Weichtiere ¹⁾	33,2	1,94	14,7	3,65	7,0	3,70	85,9	7,30	57,6	7,28	49,0	0,3
Zander	23,0	4,17	2,1	2,07	18,8	4,23	69,7	4,18	46,6	3,72	49,7	12,2
Sonstige Plattfische ²⁾	38,4	7,06	21,1	7,68	15,5	9,10	88,1	7,77	34,3	8,80	156,5	-11,7
Brachsen, Blei	60,9	0,23	8,7	0,18	19,6	0,23	106,0	0,23	22,9	0,22	361,9	2,2
Leng/Blauleng	4,6	1,24	8,3	1,19	10,6	1,32	32,9	1,77	27,7	2,18	18,7	-19,1
Hecht	0,0	2,00	0,0	0,00	0,0	2,67	10,3	1,31	25,5	1,21	-59,7	8,0
Pollack (Heller Seelachs)	3,2	2,05	3,2	2,02	1,7	2,56	12,5	2,57	21,4	2,90	-41,5	-11,3
Barsch	27,2	1,59	9,7	1,59	6,8	1,75	42,3	2,55	9,9	1,38	328,8	85,0
Rochen	2,3	1,91	0,5	1,81	1,6	2,39	8,4	2,16	18,7	2,23	-55,0	-3,1
Rotbarsch	13,4	0,00	4,1	0,86	16,6	1,76	47,6	1,28	12,8	1,81	270,8	-29,2
Seehecht	2,4	2,00	10,9	1,17	2,2	2,10	6,7	2,01	5,9	2,74	13,2	-26,7
Lachs, Meerforelle	1,7	3,11	1,7	2,00	3,3	2,46	13,5	2,91	8,2	1,85	65,5	57,3
Atlantischer Heilbutt	2,8	6,42	2,0	4,56	4,6	4,45	10,6	5,41	5,3	6,38	99,3	-15,2
Knurrhahn	7,2	0,44	3,7	0,38	4,8	0,43	17,0	0,47	3,7	0,69	360,8	-32,7
Schwarzer Heilbutt	17,6	3,25	0,0	0,00	0,1	3,30	17,7	3,25	1,7	3,49	957,9	-7,0
Katfisch	2,5	3,47	1,5	3,17	0,5	4,45	4,9	2,92	0,6	6,75	712,4	-56,7
Aal	1,2	6,64	0,4	1,83	0,0	1,04	1,3	6,51	0,1	7,18	.	-9,3
Sonstige Fische, Sonstiges	684,7	0,21	11,0	0,75	6,5	1,39	695,7	0,23	9,4	0,82	.	-72,4

Quelle: BLE

¹⁾ Hummer, Kaisergranat, Krebse, Tintenfische, Kalmare, Tiefseekrabbe²⁾ Kleist (Tarbutt), Scheefschnut (Flügelbutt), Rauhe Scharbe, Steinbutt, Limande, Rotzunge, Migram

Inlandsanlandungen deutscher Fischereifahrzeuge

Frischware

- A n l a n d e g e w i c h t -

	Berichtsmonat April 2009		Vorjahresmonat April 2008		Vormonat März 2009		Fortschreibung 01.01.- 30.04.2009		Fortschreibung 01.01.- 30.04.2008		Veränderung 09/08 in %		
	t	TEUR	t	TEUR	t	TEUR	t	TEUR	t	TEUR	Menge	Preis	
	€ /kg	€ /kg	€ /kg	€ /kg	€ /kg	€ /kg	€ /kg	€ /kg	€ /kg	€ /kg			
Insgesamt	4.054,5	4.491,9	6.400,2	6.519,9	9.169,8	4.936,7	19.918,9	13.625,8	21.276,0	18.634,8	0,88	-6,4	-21,9
davon													
Kabeljau/Dorsch	632,1	661,7	631,4	899,7	377,4	500,8	2.119,8	2.540,8	2.721,9	4.610,3	1,69	-22,1	-29,2
Kabeljau	1,7	3,3	6,4	16,7	1,6	3,5	5,6	11,1	12,2	30,5	2,51	-53,7	-21,3
Dorsch	630,3	658,4	625,0	883,0	375,8	497,3	2.114,1	2.529,7	2.709,7	4.579,8	1,69	-22,0	-29,2
Seelachs	160,0	121,4	231,6	153,1	56,8	60,0	410,2	346,1	509,5	440,2	0,86	-19,5	-2,3
Schellfisch	0,5	0,6	1,8	2,2	0,5	0,8	4,3	4,9	4,0	5,8	1,44	6,6	-21,5
Rotbarsch	0,0	0,0	0,0	0,0	0,0	0,0	0,1	0,1	0,0	0,0	0,00	.	.
Hering	1.921,1	601,8	4.425,9	1.088,6	7.504,9	2.705,8	12.895,0	4.379,8	14.912,6	4.452,1	0,30	-13,5	13,8
Garnelen													
(ohne Futter)	886,8	2.808,6	675,7	4.181,5	449,3	1.352,8	1.589,9	4.725,3	1.070,8	7.662,4	7,16	48,5	-58,5
Muscheln													
(einschl. Fleisch)	0,0	0,0	0,0	0,0	0,2	0,2	494,3	235,7	20,6	20,6	1,00	.	-52,3
Seezunge	0,8	5,0	0,6	3,4	0,3	1,7	1,3	9,2	0,8	5,0	6,08	62,7	13,1
Scholle	1,7	1,9	1,0	1,1	16,5	18,5	92,4	87,8	41,0	47,7	1,16	125,2	-18,4
Flundern	24,8	15,3	29,8	16,8	42,1	20,3	380,2	153,7	639,8	338,1	0,53	-40,6	-23,5
Barsch	27,2	43,2	9,7	15,3	6,8	12,0	42,2	107,6	21,2	31,9	1,51	99,2	69,4
Zander	23,0	95,9	2,1	4,4	18,8	79,5	69,7	291,3	62,0	236,0	3,81	12,5	9,7
Hecht	0,0	0,0	0,0	0,0	0,0	0,0	10,3	13,4	25,5	31,1	1,22	-59,8	7,7
Aale	1,2	8,3	0,4	0,8	0,0	0,0	1,3	8,8	0,5	1,5	3,10	167,9	122,4
Sonstige	375,5	128,1	390,3	153,1	696,0	184,5	1.807,9	721,2	1.245,7	752,1	0,60	45,1	-33,9

Quelle: BLE

Marktsituation nach Größe- und Güteklassen in der Bundesrepublik Deutschland Inlandsanlandungen

Fri- sche- klasse	Grö- ßen- klasse	Kabeljau		Dorsch		Seelachs						
		Berichtsmonat April 2009 t	Vorjahresmonat April 2008 t	Berichtsmonat April 2009 t	Vorjahresmonat April 2008 t	Berichtsmonat April 2009 t	Vorjahresmonat April 2008 t					
	0	0,1	1,0	2,83	20,2	0,99	14,0	1,01	0,0	0,00	0,0	0,64
E	1	0,0	0,0	0,00	0,0	0,00	0,1	0,85	0,0	0,00	0,0	0,00
A	1	0,1	0,3	2,50	0,0	0,00	0,0	0,00	0,0	0,00	0,0	1,16
B	1	0,0	0,0	0,00	0,0	0,00	0,0	0,00	0,0	0,00	0,0	0,00
unsortiert	1	0,0	0,0	0,00	0,1	1,43	0,1	1,26	0,0	0,00	0,0	0,00
E	2	0,0	0,6	4,50	0,3	1,89	0,8	1,70	0,0	0,00	0,0	0,00
A	2	0,4	1,0	2,34	0,3	2,22	0,0	1,47	4,3	0,75	3,1	1,09
B	2	0,0	0,0	0,00	0,0	0,00	0,0	0,00	0,0	0,00	0,0	0,00
unsortiert	2	0,0	0,0	0,00	0,8	1,62	0,6	2,23	0,0	0,00	0,0	0,00
E	3	0,0	0,0	0,00	3,4	1,73	5,5	1,88	0,0	0,00	0,0	0,00
A	3	0,6	2,0	2,51	3,4	1,41	6,4	2,02	36,5	0,86	42,3	1,01
B	3	0,0	0,0	0,00	0,0	0,00	0,0	0,00	0,0	0,00	0,0	0,00
unsortiert	3	0,0	0,0	0,00	7,8	1,27	9,4	1,87	0,0	0,00	0,0	0,00
E	4	0,0	0,0	0,00	21,1	1,61	15,3	1,83	0,0	0,00	0,0	0,00
A	4	0,4	1,1	2,11	66,9	1,60	56,8	1,93	119,2	0,73	184,1	0,57
B	4	0,0	0,0	0,00	0,0	0,00	0,0	0,00	0,0	0,00	0,0	0,00
unsortiert	4	0,0	0,0	0,00	47,6	1,08	61,8	1,84	0,0	0,00	0,0	0,00
E	5	0,0	0,0	0,00	66,9	0,87	77,0	1,13	0,0	0,00	0,0	0,00
A	5	0,1	0,3	1,55	211,0	1,15	158,4	1,37	0,0	0,00	0,0	0,00
B	5	0,0	0,0	0,00	0,0	0,00	0,0	0,00	0,0	0,00	0,0	0,00
unsortiert	5	0,0	0,0	0,00	180,6	0,68	219,0	1,23	0,0	0,00	0,0	0,00
Insgesamt		1,7	6,4	2,61	630,3	1,04	625,0	1,41	160,0	0,76	231,6	0,66

Quelle: BLE

Inlandsanlandungen deutscher Fischereifahrzeuge

Frostware

	Berichtsmonat April 2009		Vorjahresmonat April 2008		Vormonat März 2009		Fortschreibung 01.01.- 30.04.2009		Fortschreibung 01.01.- 30.04.2008		Veränderung 09/08 in %	
	t	EUR/kg	t	EUR/kg	t	EUR/kg	t	EUR/kg	t	EUR/kg	Menge	Preis
Insgesamt	720,7	2,51	479,6	3,46	954,7	2,57	3.447,6	1,64	7.190,5	1,26	-37,8	29,6
Kabeljau m.u.o.K.	0,0	0,00	0,0	1,38	0,0	0,00	0,0	0,00	0,0	1,38	-	-
Kabeljaufilet	119,6	3,03	134,5	6,20	313,5	3,50	433,1	3,37	606,8	6,16	-60,9	-45
Rotbarsch m.u.o.K.	12,0	1,20	2,8	1,00	9,0	1,55	20,9	1,35	12,9	1,68	30,6	-20
Rotbarschfilet	0,0	0,00	0,0	0,00	0,0	0,00	0,0	0,00	0,0	0,00	-	-
Seelachs m.u.o.K.	0,0	0,00	0,0	0,00	0,0	0,00	0,0	0,00	0,0	0,00	-	-
Seelachsfilet	494,9	2,32	325,8	2,30	580,4	2,05	1.075,2	2,17	661,7	2,29	54,3	-5,0
Schellfisch m.u.o.K.	0,0	0,00	0,0	0,00	0,0	0,00	0,0	0,00	0,0	0,00	-	-
Schellfischfilet	92,8	3,00	15,7	4,50	45,0	3,10	137,8	3,03	120,1	5,24	-33,6	-42
Makrelen m.u.o.K.	0,0	0,00	0,0	0,00	0,0	0,00	1.317,2	0,90	2.341,2	0,90	-43,7	0
Makrelenlappen/-filet	0,0	0,00	0,0	0,00	0,0	0,00	0,0	0,00	0,0	0,00	-	-
Hering m.u.o.K.	0,0	0,00	0,0	0,00	0,2	0,08	0,0	0,00	0,0	0,00	-	-
Heringlappen/-filet	0,0	0,00	0,0	0,00	0,0	0,00	0,0	0,00	0,0	0,00	-	-
Holzmakrelen m.u.o.K.	0,0	0,00	0,0	0,00	0,0	0,00	454,2	0,45	82,5	0,45	450,7	0
Blauer Wittling m.u.o.K.	0,0	0,00	0,0	0,00	0,0	0,00	0,0	0,00	3.354,1	0,30	-	-
W. Heilbutt, m.u.o.K..	1,0	4,51	0,7	4,53	2,5	3,02	3,4	3,44	4,6	5,44	-53,3	-36,9
Schw. Heilbutt, m.u.o.K.	0,0	0,00	0,0	0,00	0,1	3,30	0,1	3,30	2,5	3,34	-96,9	-1,2
Sonstige Fische m.u.o.K.	0,5	0,82	0,0	0,00	4,2	1,07	5,0	0,82	2,4	1,30	28,1	-37,1
Sonst. Fische, Lappen/Fil.	0,0	0,00	0,0	0,00	0,0	0,00	0,7	1,82	1,7	1,00	-27,5	81,0
Fisch- Mus	0,0	0,00	0,0	0,00	0,0	0,00	0,0	0,00	0,0	0,00	-	-

Quelle: BLE

Auslandsanlandungen deutscher Fischereifahrzeuge Frischware

	Berichtsmonat April 2009		Vorjahresmonat April 2008		Vormonat März 2009		Fortschreibung 01.01.- 30.04.2009		Fortschreibung 01.01.- 30.04.2008		Veränderung 09/08 in %	
	t	EUR/kg	t	EUR/kg	t	EUR/kg	t	EUR/kg	t	EUR/kg	Menge	Preis
Insgesamt	4.903,7	0,78	7.790,2	0,58	6.363,4	0,45	31.272,4	0,52	30.770,4	0,55	1,6	-4,9
Kabeljau/Dorsch	436,4	1,80	140,8	2,26	138,2	1,86	2.473,3	1,75	565,8	2,84	337,1	-38,3
Seelachs	1.095,7	0,93	901,8	0,78	983,6	0,97	3.796,4	0,91	3.478,4	0,95	9,1	-3,8
Schellfisch	13,3	1,61	11,3	1,20	3,8	1,20	141,6	1,12	62,7	1,74	126,0	-35,6
Wittling	10,0	0,52	1,0	1,07	9,4	0,66	26,1	0,61	7,7	1,01	240,4	-40,1
Leng	3,0	1,43	4,8	1,35	6,0	1,50	17,6	1,63	24,6	2,48	-28,7	-34,4
Limande	6,8	2,52	3,5	3,71	0,9	3,43	9,3	2,93	5,0	4,46	86,6	-34,5
Scholle	228,5	1,44	119,9	1,88	140,1	1,44	699,1	1,34	427,2	1,85	63,7	-27,3
Seezunge	77,1	7,69	53,4	9,45	43,3	8,36	179,5	8,29	129,8	10,02	38,3	-17,2
Flunder	2,2	0,29	1,1	0,57	6,5	0,41	33,6	0,31	24,1	0,53	39,7	-41,7
Steinbutt	21,3	9,10	10,4	11,41	9,2	11,48	46,8	10,38	24,2	13,52	93,2	-23,2
Scharbe	50,5	0,63	35,8	0,65	19,4	0,65	99,2	0,72	73,3	0,80	35,4	-10,7
Hering	468,9	0,13	1.462,3	0,18	625,6	0,30	2.981,0	0,29	3.965,6	0,19	-24,8	56,1
Sprotte	2.317,4	0,12	4.784,2	0,16	4.305,3	0,12	20.316,3	0,13	20.990,7	0,15	-3,2	-13,5
Sonstige Fische	47,3	3,64	38,1	3,63	27,1	3,57	176,2	5,44	169,6	6,02	3,8	-9,7
Miesmuschel	0,0	0,00	0,0	0,00	0,0	0,00	0,0	0,00	292,0	0,86	.	.
Garnelen	125,2	2,57	221,7	6,30	45,1	2,60	276,5	2,45	529,9	7,44	-47,8	-67,1

Frischfischanlandungen deutscher Fischereifahrzeuge in Dänemark 2009/2008

(verkaufte Konsumware)

	Berichtsmonat April 2009		Vorjahresmonat April 2008		Vormonat März 2009		Fortschreibung				Veränderung 09/08 in %	
	t	€/kg	t	€/kg	t	€/kg	01.01.-30.04.2009		01.01.-30.04.2008		Menge	Preis
Insgesamt	4.113,8	0,55	3.621,3	0,78	6.113,5	0,34	21.946,7	0,40	14.941,9	0,71	46,9	-44,1
Kabeljau	264,4	2,13	135,7	2,22	128,9	1,81	762,9	2,27	250,1	3,90	205,0	-41,9
Seelachs	1.082,2	0,93	901,8	0,78	983,6	0,97	3.779,1	0,91	3.478,4	0,95	8,6	-3,7
Schellfisch	12,7	1,65	10,7	1,24	3,7	1,17	66,1	1,51	62,0	1,75	6,5	-13,5
Leng	3,0	1,43	4,8	1,35	5,9	1,50	17,4	1,63	13,8	1,95	26,2	-16,4
Limande	1,7	4,39	0,3	4,35	0,2	5,35	2,8	4,92	1,0	6,51	170,5	-24,5
Scholle	13,0	1,46	8,6	2,00	7,2	1,11	28,5	1,29	30,5	1,83	-6,6	-29,6
Seezunge	1,9	5,70	1,2	9,50	2,6	7,59	4,8	6,92	2,0	11,55	136,2	-40,0
Flunder	0,7	0,23	0,0	0,00	0,0	0,00	8,2	0,19	11,9	0,36	-31,0	-47,0
Scharbe	0,4	0,74	1,6	0,93	0,3	0,77	1,7	0,95	6,8	1,02	-75,5	-6,4
Hering	468,9	0,13	528,4	0,20	625,6	0,30	2.711,8	0,31	1.906,3	0,21	42,3	43,5
Sprotte	2.147,4	0,12	1.793,2	0,14	4.305,3	0,12	14.287,0	0,13	8.319,5	0,15	71,7	-13,8
Sonstige	13,3	3,56	18,9	2,71	13,4	3,63	52,6	3,57	352,0	2,19	-85,1	63,3
Garnelen	104,2	2,54	216,0	6,27	36,6	2,55	223,8	2,42	507,6	7,42	-55,9	-67,5

Quelle: BLE

Frischfischanlandungen deutscher Fischereifahrzeuge in den Niederlanden 2009/2008

(verkaufte Konsumware)

	Berichtsmonat April 2009		Vorjahresmonat April 2008		Vormonat März 2009		Fortschreibung				Veränderung 09/08 in %	
	t	€/kg	t	€/kg	t	€/kg	01.01.-30.04.2009		01.01.-30.04.2008		Menge	Preis
Insgesamt	441,6	3,04	238,6	4,10	249,9	3,04	1.222,4	2,85	1.013,7	3,06	20,6	-7,0
Kabeljau	9,3	3,08	5,2	3,45	9,2	2,62	49,3	2,43	25,3	3,42	94,8	-29,0
Schellfisch	0,1	1,52	0,5	0,40	0,1	2,05	0,2	1,96	0,6	0,73	-66,6	170,2
Wittling	9,4	0,48	0,5	1,00	7,4	0,52	19,9	0,52	1,1	1,15	.	-55,2
Flunder	1,5	0,31	1,1	0,57	6,5	0,41	25,4	0,34	12,1	0,69	109,2	-50,1
Scharbe	50,2	0,63	34,2	0,63	19,2	0,65	97,6	0,71	66,5	0,78	46,7	-8,7
Scholle	215,5	1,44	111,3	1,87	132,9	1,45	670,5	1,34	396,7	1,85	69,0	-27,2
Seezunge	75,2	7,74	52,2	9,45	40,6	8,42	174,7	8,33	127,7	9,99	36,8	-16,6
Steinbutt	20,9	9,11	10,2	11,44	9,2	11,50	46,0	10,42	23,4	13,57	96,4	-23,3
Limande	5,0	1,88	3,2	3,65	0,7	2,79	6,5	2,06	3,9	3,92	64,5	-47,4
Sonstige	33,5	3,79	14,5	4,53	15,8	3,25	79,8	0,64	42,0	4,43	89,7	-85,5
Miesmuscheln	0,0	0,00	0,0	0,00	0,0	0,00	0,0	0,00	292,0	0,86	.	.
Garnelen	21,0	2,71	5,7	7,50	8,4	2,81	52,6	2,57	22,3	7,91	136,0	-67,5

Quelle: BLE

Auslandsanlandungen deutscher Fischereifahrzeuge

Frostware

	Berichtsmonat April 2009		Vorjahresmonat April 2008		Vormonat März 2009		Fortschreibung 01.01.- 30.04.2009		Fortschreibung 01.01.- 30.04.2008		Veränderung 09/08 in %	
	t	EUR/kg	t	EUR/kg	t	EUR/kg	t	EUR/kg	t	EUR/kg	Menge	Preis
Insgesamt	2.032,7	0,33	2.064,2	0,34	4.247,6	0,58	21.327,7	0,65	27.046,6	0,53	-21,1	23,6
Kabeljau m.u.o.K.	0,0	0,00	0,0	0,00	0,0	0,00	0,0	0,00	0,0	0,00	-	-
Kabeljaufilet	0,0	0,00	0,0	0,00	81,7	3,00	81,7	3,00	223,0	6,33	-63,4	-52,6
Rotbarsch m.u.o.K.	0,0	0,00	0,0	0,00	7,6	2,00	7,6	2,00	4,9	1,32	55,8	52,0
Rotbarschfilet	0,0	0,00	0,0	0,00	0,0	0,00	0,0	0,00	0,0	0,00	-	-
Seelachs m.u.o.K.	0,0	0,00	0,0	0,00	0,0	0,00	0,0	0,00	0,0	0,00	-	-
Seelachsfilet	0,0	0,00	0,0	0,00	206,7	2,20	206,7	2,20	429,6	2,54	-51,9	-13,2
Schellfisch m.u.o.K.	0,0	0,00	0,0	0,00	0,0	0,00	0,0	0,00	0,0	0,00	-	-
Schellfischfilet	0,0	0,00	0,0	0,00	37,3	3,00	37,3	3,00	36,1	4,79	3,5	-37,3
Schw. Heilbutt, m.u.o.K.	0,0	0,00	0,0	0,00	0,0	0,00	17,6	3,25	0,0	3,00	.	8,3
Makrelen m.u.o.K.	0,0	0,00	0,0	0,00	723,1	0,90	8.714,7	0,90	5.392,7	0,90	61,6	0
Hering m.u.o.K.	0,0	0,00	0,0	0,00	0,0	0,00	0,0	0,00	0,6	0,21	.	.
Holzmakrelen m.u.o.K.	0,0	0,00	0,0	0,00	97,6	0,45	7.074,6	0,45	1.045,2	0,45	576,9	0
Blauer Wittling m.u.o.K.	1.900,1	0,30	2.052,3	0,30	3.092,5	0,30	4.992,5	0,30	19.876,3	0,30	-74,9	0
Seeteufel m.u.o.K.	0,0	0,00	7,3	10,08	0,0	0,00	69,4	6,14	17,7	14,41	292,0	-57,4
Sonstige Fische m.u.o.K.	132,6	0,00	4,6	2,70	1,2	3,69	125,5	0,65	20,6	2,92	509,6	-77,9

Quelle: BLE

Anlandungen ausländischer Fischereifahrzeuge in Deutschland

- Anlandungen und Containerware -

April 2009	Gesamtanlandungen t	€/kg	Kabeljau/Dorsch t	€/kg	Seelachs t	€/kg	Rotbarsch t	€/kg	Hering t	€/kg	Garnelen t	€/kg	Sonstige t	€/kg
Belgien	-	-	-	-	-	-	-	-	-	-	-	-	-	-
Dänemark	-	-	-	-	-	-	-	-	-	-	-	-	-	-
Estland	-	-	-	-	-	-	-	-	-	-	-	-	-	-
Finnland	-	-	-	-	-	-	-	-	-	-	-	-	-	-
Frankreich	-	-	-	-	-	-	-	-	-	-	-	-	-	-
Griechenland	-	-	-	-	-	-	-	-	-	-	-	-	-	-
Großbritannien	16	2,51	-	-	-	-	16	2,51	-	-	-	-	-	-
Irland	-	-	-	-	-	-	-	-	-	-	-	-	21	1,81
Island	341	2,06	8	1,69	20	1,17	292	2,15	-	-	-	-	-	-
Italien	-	-	-	-	-	-	-	-	-	-	-	-	-	-
Lettland	-	-	-	-	-	-	-	-	-	-	-	-	-	-
Litauen	-	-	-	-	-	-	-	-	-	-	-	-	-	-
Niederlande	-	-	-	-	-	-	-	-	-	-	-	-	-	-
Norwegen	-	-	-	-	-	-	-	-	-	-	-	-	-	-
Polen	-	-	-	-	-	-	-	-	-	-	-	-	-	-
Portugal	-	-	-	-	-	-	-	-	-	-	-	-	-	-
Schweden	-	-	-	-	-	-	-	-	-	-	-	-	-	-
Spanien	-	-	-	-	-	-	-	-	-	-	-	-	-	-

Fortschreibung 2009	Gesamtanlandungen t	€/kg	Kabeljau/Dorsch t	€/kg	Seelachs t	€/kg	Rotbarsch t	€/kg	Hering t	€/kg	Garnelen t	€/kg	Sonstige t	€/kg
Belgien	-	-	-	-	-	-	-	-	-	-	-	-	-	-
Dänemark	99	1,50	73	1,36	-	-	-	-	-	-	-	-	26	1,91
Estland	-	-	-	-	-	-	-	-	-	-	-	-	-	-
Finnland	-	-	-	-	-	-	-	-	-	-	-	-	-	-
Frankreich	-	-	-	-	-	-	-	-	-	-	-	-	-	-
Griechenland	-	-	-	-	-	-	-	-	-	-	-	-	-	-
Großbritannien	16	2,51	-	-	-	-	16	2,51	-	-	-	-	-	-
Irland	-	-	-	-	-	-	-	-	-	-	-	-	-	-
Island	1.907	1,60	11	1,82	74	1,20	1.728	1,60	-	-	-	-	94	1,71
Italien	-	-	-	-	-	-	-	-	-	-	-	-	-	-
Lettland	-	-	-	-	-	-	-	-	-	-	-	-	-	-
Litauen	-	-	-	-	-	-	-	-	-	-	-	-	-	-
Niederlande	-	-	-	-	-	-	-	-	-	-	-	-	-	-
Norwegen	-	-	-	-	-	-	-	-	-	-	-	-	-	-
Polen	-	-	-	-	-	-	-	-	-	-	-	-	-	-
Portugal	-	-	-	-	-	-	-	-	-	-	-	-	-	-
Schweden	-	-	-	-	-	-	-	-	-	-	-	-	-	-
Spanien	-	-	-	-	-	-	-	-	-	-	-	-	-	-

Quelle: BLE

EINFUHR VON FISCHEREIERZEUGNISSEN IN DIE BUNDESREPUBLIK DEUTSCHLAND

TABELLE 8

- PRODUKTGEWICHT -

	Berichtsmonat MÄRZ 2009		Vorjahresmonat MÄRZ 2008		Vormonat FEBRUAR 2009		Vorjahresmonat FEBRUAR 2008		Fortschreibung 01.01.-31.03.09		01.01.-31.03.08	
	T	EUR/KG	T	EUR/KG	T	EUR/KG	T	EUR/KG	T	EUR/KG	T	EUR/KG
BLE -523-												
INSGESAMT 1)	75.085	3,31	73.431	3,09	80.759	3,11	77.791	2,98	236.058	3,33	234.234	3,09
EU	26.484	3,72	32.466	3,36	29.591	3,15	30.421	3,30	83.616	3,69	94.596	3,52
Drittländer	48.601	3,08	40.966	2,87	51.168	3,08	47.370	2,77	152.442	3,13	139.639	2,80
SEEFISCHE frisch	3.545	4,86	3.493	4,85	3.163	4,60	2.912	5,29	9.379	4,64	9.432	5,05
EU	1.753	5,56	1.864	5,19	1.590	5,09	1.574	5,77	4.521	5,37	4.934	5,57
Drittländer	1.793	4,17	1.629	4,46	1.573	4,10	1.338	4,72	4.858	3,95	4.497	4,47
SEEFISCHE ausg. Filets, lebend, frisch	2.265	3,91	2.110	3,85	2.019	3,41	1.750	4,62	6.206	3,60	5.739	4,21
EU	1.054	5,57	1.076	4,97	879	4,93	911	5,93	2.654	5,31	2.803	5,58
Drittländer	1.211	2,47	1.034	2,69	1.140	2,24	839	3,20	3.551	2,32	2.936	2,90
SEEFISCHFILET frisch	1.281	6,53	1.383	6,36	1.144	6,69	1.162	6,29	3.173	6,66	3.692	6,35
EU	699	5,55	788	5,48	711	5,29	664	5,55	1.867	5,46	2.131	5,55
Drittländer	582	7,71	596	7,53	433	8,99	499	7,28	1.306	8,39	1.561	7,43
SEEFISCHE gefroren	22.465	2,86	21.873	2,38	25.770	2,96	26.969	2,37	73.584	2,88	78.151	2,36
EU	3.115	3,22	3.095	3,36	4.007	3,47	3.820	3,59	9.476	3,38	10.135	3,50
Drittländer	19.350	2,80	18.779	2,22	21.763	2,87	23.150	2,17	64.107	2,81	68.016	2,19
SEEFISCHE ausg. Filets u. Fleisch, gefr.	1.806	2,20	1.575	2,21	1.685	2,34	1.952	2,15	4.730	2,37	5.648	2,22
EU	1.009	2,55	983	2,34	1.130	2,60	1.410	2,21	2.756	2,71	3.610	2,24
Drittländer	797	1,75	591	2,00	556	1,80	542	1,99	1.974	1,90	2.039	2,19
SEEFISCHFLEISCH gefroren	1.932	1,75	1.040	1,34	1.405	1,84	1.313	1,51	5.214	1,73	4.410	1,40
EU	165	3,15	213	1,78	243	2,23	296	2,36	608	2,57	815	2,16
Drittländer	1.767	1,62	826	1,23	1.162	1,76	1.017	1,27	4.607	1,62	3.595	1,22
SEEFISCHFILET gefroren	18.727	3,03	19.259	2,45	22.680	3,08	23.705	2,44	63.640	3,02	68.093	2,44
EU	1.941	3,57	1.898	4,06	2.635	3,96	2.114	4,68	6.113	3,77	5.710	4,49
Drittländer	16.786	2,97	17.361	2,27	20.045	2,97	21.591	2,22	57.527	2,94	62.383	2,25

1) Alle Fischereierzeugnisse

Quelle: Statistisches Bundesamt, Wiesbaden

EINFUHR VON SEEFISCH, FRISCH IN DIE BUNDESREPUBLIK DEUTSCHLAND

TABELLE 8. 1

- PRODUKTGEWICHT -

	Berichtsmonat MÄRZ 2009		Vorjahresmonat MÄRZ 2008		Vormonat FEBRUAR 2009		Vorjahresmonat FEBRUAR 2009		Fortschreibung 01.01.-31.03.09		01.01.-31.03.08	
	T	EUR/KG	T	EUR/KG	T	EUR/KG	T	EUR/KG	T	EUR/KG	T	EUR/KG
BILE -523-												
SEEFISCHE ausg. Filets, lebend, frisch												
EU	2.265	3,91	2.110	3,85	2.019	3,41	1.750	4,62	6.206	3,60	5.739	4,21
Drittländer	1.054	5,57	1.076	4,97	879	4,93	911	5,93	2.654	5,31	2.803	5,58
Kabeljau frisch												
EU	1.211	2,47	1.034	2,69	1.140	2,24	839	3,20	3.551	2,32	2.936	2,90
Drittländer	258	3,50	115	5,64	164	4,25	101	6,29	576	3,87	333	6,02
Köhler frisch												
EU	69	5,52	68	6,56	65	5,49	50	7,85	175	5,46	170	7,26
Drittländer	188	2,76	48	4,33	100	3,44	51	4,75	401	3,17	164	4,72
Rotbarsch frisch												
EU	128	1,77	159	1,77	182	1,69	167	1,98	465	1,72	494	1,91
Drittländer	64	1,91	74	1,98	123	1,68	69	2,60	249	1,81	213	2,25
Rotbarsch frisch												
EU	64	1,64	84	1,59	60	1,69	97	1,53	217	1,61	281	1,64
Drittländer	507	1,68	399	1,40	642	1,46	310	2,73	1.811	1,53	1.140	2,05
Schellfisch frisch												
EU	16	4,53	23	2,86	24	3,42	12	4,31	82	2,75	51	3,37
Drittländer	491	1,59	376	1,32	618	1,39	298	2,67	1.729	1,47	1.089	1,99
Scholle frisch												
EU	79	1,99	101	2,12	63	2,51	56	2,89	180	2,33	218	2,52
Drittländer	18	3,04	22	3,32	17	3,45	18	3,66	52	3,33	58	3,54
Scholle frisch												
EU	60	1,66	79	1,79	46	2,17	37	2,51	128	1,93	160	2,15
Drittländer	85	3,31	69	4,10	55	3,21	59	3,73	175	3,30	183	3,71
SEEFISCHFILET frisch												
EU	82	3,33	68	4,12	52	3,24	58	3,74	169	3,33	181	3,72
Drittländer	2	2,61	1	2,50	2	2,38	1	3,00	6	2,54	3	2,69
SEEFISCHFILET frisch												
EU	1.281	6,53	1.383	6,36	1.144	6,69	1.162	6,29	3.173	6,66	3.692	6,35
Drittländer	699	5,55	788	5,48	711	5,29	664	5,55	1.867	5,46	2.131	5,55
Kabeljaufilet frisch												
EU	582	7,71	596	7,53	433	8,99	499	7,28	1.306	8,39	1.561	7,43
Drittländer	164	6,33	112	8,11	155	6,98	135	7,52	430	6,66	446	7,20
Köhlerfilet frisch												
EU	105	5,80	88	7,73	103	6,18	90	7,08	292	6,07	289	7,34
Drittländer	59	7,30	24	9,50	52	8,55	45	8,40	138	7,90	157	6,94
Rotbarschfilet frisch												
EU	231	3,53	349	3,51	281	3,28	263	3,44	705	3,41	863	3,60
Drittländer	210	3,43	296	3,59	262	3,21	193	3,44	655	3,34	693	3,60
Rotbarschfilet frisch												
EU	21	4,57	53	3,06	19	4,28	70	3,44	50	4,23	170	3,57
Drittländer	112	5,39	91	6,67	52	5,92	76	6,67	200	5,64	226	6,60
Rotbarschfilet frisch												
EU	12	5,98	23	7,32	15	5,95	36	6,54	62	6,03	90	6,75
Drittländer	100	5,32	68	6,46	37	5,90	40	6,78	138	5,47	137	6,50

Quelle: Statistisches Bundesamt, Wiesbaden

EINFUHR VON SEEFISCH, GEFROREN IN DIE BUNDESREPUBLIK DEUTSCHLAND

TABELLE 8. 2

- PRODUKTGEWICHT-

BLE -S23-	Berichtsmonat MÄRZ 2009		Vorjahresmonat MÄRZ 2008		Vormonat FEBRUAR 2009		Vorjahresmonat FEBRUAR 2009		Fortschreibung 01.01.-31.03.09		Fortschreibung 01.01.-31.03.08	
	T	EUR/KG	T	EUR/KG	T	EUR/KG	T	EUR/KG	T	EUR/KG	T	EUR/KG
SEEFISCHE ausg. Filets u. Fleisch, gefr.	1.806	2,20	1.575	2,21	1.685	2,34	1.952	2,15	4.730	2,37	5.648	2,22
EU	1.009	2,55	983	2,34	1.130	2,60	1.410	2,21	2.756	2,71	3.610	2,24
Drittländer	797	1,75	591	2,00	556	1,80	542	1,99	1.974	1,90	2.039	2,19
Kabeljau gefroren	23	3,57	13	4,77	4	4,88	13	3,79	165	2,70	372	3,50
EU	7	6,06	3	5,71	4	5,14	3	3,94	13	5,64	9	5,00
Drittländer	16	2,55	10	4,51	0	.	10	3,74	152	2,44	363	3,47
Köhler gefroren	190	1,20	67	1,59	76	1,30	63	1,32	404	1,18	150	1,38
EU	4	4,55	7	4,03	6	3,59	3	4,19	11	4,02	10	4,08
Drittländer	185	1,12	59	1,30	70	1,09	60	1,17	393	1,10	139	1,19
Rotbarsch gefroren	218	1,99	206	2,07	93	2,15	126	1,83	430	2,10	515	2,01
EU	11	1,98	25	2,10	9	2,31	1	5,00	22	2,21	39	2,14
Drittländer	207	1,99	182	2,06	84	2,13	126	1,81	408	2,09	476	2,00
Schw. Heilbutt gefroren	46	5,57	17	3,92	116	4,40	143	4,43	224	4,61	241	4,21
EU	37	5,99	10	4,23	82	4,59	136	4,49	170	4,83	192	4,51
Drittländer	9	3,82	7	3,48	34	3,95	8	3,29	55	3,91	50	3,03
Makrelen gefroren	593	1,66	564	1,45	669	1,35	339	1,58	1.432	1,50	1.681	1,34
EU	509	1,59	533	1,49	500	1,41	320	1,55	1.133	1,52	1.604	1,33
Drittländer	84	2,08	31	0,77	169	1,17	20	2,04	299	1,41	77	1,47
Stöcker gefroren	7	2,42	1	1,67	1	1,43	7	0,74	8	2,34	8	0,88
EU	3	2,06	1	1,67	1	1,43	1	1,43	5	2,00	2	1,58
Drittländer	3	2,81			3	2,81	6	0,66	3	2,81	6	0,66

Quelle: Statistisches Bundesamt, Wiesbaden

EINFUHR VON SEEFISCHFLEISCH, GEFROREN IN DIE BUNDESREPUBLIK DEUTSCHLAND

TABELLE 8.3

- PRODUKTGEWICHT -

	Berichtsmonat MÄRZ 2009		Vorjahresmonat MÄRZ 2008		Vormonat FEBRUAR 2009		Vorjahresmonat FEBRUAR 2009		Fortschreibung 01.01.-31.03.09		01.01.-31.03.08	
	T	EUR/KG	T	EUR/KG	T	EUR/KG	T	EUR/KG	T	EUR/KG	T	EUR/KG
SEEFISCHFLEISCH gefroren	1.932	1,75	1.040	1,34	1.405	1,84	1.313	1,51	5.214	1,73	4.410	1,40
EU	165	3,15	213	1,78	243	2,23	296	2,36	608	2,57	815	2,16
Drittländer	1.767	1,62	826	1,23	1.162	1,76	1.017	1,27	4.607	1,62	3.595	1,22
Kabeljauffleisch gefroren	248	1,96	98	1,71	247	2,33	107	1,48	565	2,10	366	1,61
EU	40	2,15	75	1,70	107	1,78	85	1,42	172	1,91	223	1,60
Drittländer	208	1,92	24	1,72	140	2,75	22	1,72	394	2,18	143	1,63
Köhlerfleisch gefroren	175	1,22	89	1,01	98	1,24			332	1,21	134	1,01
EU	31	1,28			79	1,26			109	1,26		
Drittländer	145	1,20	89	1,01	19	1,15			223	1,18	134	1,01
Paz. Pollackfleisch gefroren	584	1,80	324	1,30	382	1,99	448	1,24	1.770	1,85	1.487	1,27
EU	0	.			8	7,24			19	7,16		
Drittländer	584	1,80	324	1,30	374	1,88	448	1,24	1.751	1,79	1.487	1,27
Seehechtfleisch gefroren	354	1,59	211	1,20	350	1,48	180	1,24	1.054	1,44	885	1,15
EU	0	.			9	0,91			78	0,95	57	0,94
Drittländer	354	1,59	211	1,20	341	1,50	180	1,24	976	1,48	828	1,16
Rotbarschfleisch, gefroren	25	1,61	5	1,46	5	3,70	10	1,37	32	2,13	15	1,40
EU	2	5,26			5	3,70			9	4,22		
Drittländer	23	1,31	5	1,46			10	1,37	23	1,31	15	1,40

Quelle: Statistisches Bundesamt, Wiesbaden

EINFUHR VON SEEFISCHFILET, GEFROREN IN DIE BUNDESREPUBLIK DEUTSCHLAND

TABELLE 8.4

- PRODUKTGEWICHT -

	Berichtsmonat MÄRZ 2009		Vorjahresmonat MÄRZ 2008		Vormonat FEBRUAR 2009		Vorjahresmonat FEBRUAR 2009		Fortschreibung 01.01.-31.03.09		01.01.-31.03.08	
	T	EUR/KG	T	EUR/KG	T	EUR/KG	T	EUR/KG	T	EUR/KG	T	EUR/KG
BLE -523-												
SEEFISCHFILET gefroren												
EU	18.727	3,03	19.259	2,45	22.680	3,08	23.705	2,44	63.640	3,02	68.093	2,44
Drittländer	1.941	3,57	1.898	4,06	2.635	3,96	2.114	4,68	6.113	3,77	5.710	4,49
	16.786	2,97	17.361	2,27	20.045	2,97	21.591	2,22	57.527	2,94	62.383	2,25
Kabeljauffilet gefroren												
EU	704	4,98	1.614	5,20	2.071	5,18	2.091	5,14	4.501	5,17	6.063	5,12
Drittländer	164	5,40	423	6,57	669	5,20	630	6,32	1.076	5,17	1.646	6,28
	540	4,85	1.191	4,72	1.403	5,17	1.461	4,64	3.425	5,17	4.417	4,69
Köhlerfilet gefroren												
EU	1.917	2,72	1.496	2,69	1.724	2,72	1.510	2,53	4.875	2,72	4.046	2,57
Drittländer	524	3,23	216	3,18	695	3,22	350	2,79	1.516	3,14	742	2,90
	1.393	2,53	1.280	2,61	1.029	2,39	1.161	2,45	3.359	2,53	3.304	2,50
Rotbarschfilet gefroren												
EU	346	3,18	583	3,06	432	3,15	577	3,03	1.455	3,15	1.831	3,16
Drittländer	26	4,65	66	3,80	27	4,13	16	5,19	69	4,31	197	4,20
	321	3,06	517	2,97	405	3,09	560	2,96	1.386	3,09	1.634	3,03
Paz. Pollackfilet gefroren												
EU	12.299	2,86	12.049	1,88	14.587	2,76	15.376	1,87	42.249	2,73	44.401	1,87
Drittländer	324	2,53	578	2,21	429	2,86	82	2,97	1.177	2,64	837	2,43
	11.975	2,86	11.471	1,86	14.158	2,76	15.294	1,86	41.072	2,73	43.564	1,86
Seehechtfilet gefroren												
EU	1.799	2,81	2.006	2,06	2.166	2,71	1.816	2,14	5.561	2,74	5.614	2,13
Drittländer	287	1,97	20	3,05	91	3,24	49	2,96	396	2,35	95	3,00
	1.512	2,97	1.985	2,05	2.075	2,69	1.767	2,11	5.165	2,77	5.519	2,11
Makrelenfilet gefroren												
EU	229	3,39	224	2,83	274	2,85	189	2,55	728	2,89	536	2,61
Drittländer	219	3,35	216	2,80	269	2,82	173	2,50	711	2,85	500	2,58
	10	4,33	8	3,81	5	4,79	16	3,11	18	4,46	36	3,07
Neuseeländ. Grenadierfilet gefroren												
EU	286	3,39	42	2,69	192	3,27	200	2,29	622	3,42	292	2,40
Drittländer	0	.			22	2,98			22	2,98		
	286	3,39	42	2,69	170	3,31	200	2,29	600	3,43	292	2,40

Quelle: Statistisches Bundesamt, Wiesbaden

EINFUHR VON HERING, FRISCH, GEKÜHLT ODER GEFROREN IN DIE BUNDESREPUBLIK DEUTSCHLAND

TABELLE 8.5

- PRODUKTGEWICHT-

	Berichtsmonat MÄRZ 2009		Vorjahresmonat MÄRZ 2008		Vormonat FEBRUAR 2009		Vorjahresmonat FEBRUAR 2009		Fortschreibung 01.01.-31.03.09		01.01.-31.03.08	
	T	EUR/KG	T	EUR/KG	T	EUR/KG	T	EUR/KG	T	EUR/KG	T	EUR/KG
HERINGE INSGESAMT 1)	17.802	1,07	16.747	1,07	21.278	1,11	19.607	1,14	52.852	1,18	52.807	1,09
EU	9.786	1,33	13.510	1,13	13.629	1,18	15.389	1,22	33.275	1,35	41.760	1,17
Drittländer	8.016	0,76	3.237	0,81	7.649	0,99	4.219	0,82	19.578	0,90	11.047	0,79
Heringe frisch:	7.267	0,55	6.673	0,47	7.157	0,58	6.927	0,54	17.611	0,61	19.796	0,54
EU	4.287	0,73	6.629	0,47	7.157	0,58	6.877	0,53	13.867	0,68	18.779	0,54
Drittländer	2.980	0,31	44	1,16	0	#Zahl!	50	1,17	3.744	0,34	1.017	0,49
Heringe ausg. Fleisch u. Filets, frisch	5.692	0,36	5.436	0,34	5.337	0,37	4.791	0,35	12.782	0,38	14.316	0,35
EU	2.712	0,41	5.436	0,34	5.337	0,37	4.786	0,35	9.038	0,39	13.387	0,35
Drittländer	2.980	0,31			0	#Zahl!	6	1,27	3.744	0,34	929	0,42
Heringfleisch frisch	1.575	1,27	1.237	1,07	1.820	1,20	2.136	0,96	4.829	1,22	5.481	1,03
EU	1.575	1,27	1.193	1,06	1.820	1,20	2.092	0,96	4.829	1,22	5.393	1,02
Drittländer			44	1,16			44	1,16			88	1,16
Heringe gefroren:	5.763	1,08	4.476	0,94	9.011	1,05	5.600	0,91	19.451	1,10	15.966	0,90
EU	764	1,53	1.291	1,31	1.430	1,41	1.441	1,20	3.736	1,44	5.962	1,05
Drittländer	4.999	1,02	3.185	0,79	7.582	0,98	4.158	0,82	15.714	1,02	10.004	0,82
Heringe ausg. Fleisch u. Filets, gefr.	346	0,80	430	0,79	1.328	1,01	601	0,75	3.019	1,10	1.976	0,77
EU	163	0,89	155	0,91	729	1,27	169	0,91	2.060	1,29	981	0,81
Drittländer	184	0,72	275	0,73	599	0,68	432	0,68	959	0,68	995	0,72
Heringfleisch gefroren	3.994	1,00	3.256	0,78	5.114	0,94	4.111	0,80	9.960	0,97	11.147	0,78
EU	260	1,14	766	0,94	381	1,08	869	0,80	725	1,13	3.959	0,81
Drittländer	3.734	0,99	2.490	0,74	4.733	0,93	3.242	0,80	9.235	0,95	7.189	0,77
Heringfilet gefroren	1.423	1,39	790	1,67	2.570	1,28	888	1,56	6.472	1,31	2.843	1,47
EU	342	2,12	371	2,25	320	2,13	404	2,17	952	1,99	1.023	2,20
Drittländer	1.081	1,16	420	1,16	2.250	1,16	485	1,05	5.520	1,19	1.820	1,06

1) Alle Heringserzeugnisse

Quelle: Statistisches Bundesamt, Wiesbaden

EINFUHR VON SÜSSWASSERFISCHEN IN DIE BUNDESREPUBLIK DEUTSCHLAND

TABELLE 8.6

- PRODUKTGEWICHT -

	Berichtsmonat MÄRZ 2009		Vorjahresmonat MÄRZ 2008		Vorjahresmonat FEBRUAR 2009		Fortschreibung 01.01.-31.03.09		Fortschreibung 01.01.-31.03.08			
	T EUR/KG		T EUR/KG		T EUR/KG		T EUR/KG		T EUR/KG			
BLE -523-												
SÜSSWASSERFISCHE INSG.	16.002	5,07	15.181	5,15	15.068	4,94	13.705	4,83	49.931	5,18	47.166	5,17
EU	6.421	6,51	6.078	7,05	4.765	6,69	4.668	6,95	18.529	7,07	18.526	7,11
Drittländer	9.582	4,11	9.103	3,89	10.303	4,14	9.037	3,74	31.403	4,06	28.641	3,91
LACHSE	10.225	5,54	8.842	5,90	9.738	5,33	7.845	5,37	32.145	5,75	28.050	5,86
EU	4.293	6,89	3.662	8,07	3.115	6,98	2.746	7,52	12.774	7,62	10.880	8,19
Drittländer	5.932	4,56	5.181	4,37	6.623	4,55	5.099	4,21	19.371	4,52	17.170	4,38
Lachse, ausg. Filet, frisch	3.783	3,57	2.871	3,59	3.436	3,38	2.542	3,42	11.047	3,43	8.941	3,55
EU	256	4,70	238	4,75	241	4,50	320	4,23	1.041	4,31	902	4,49
Drittländer	3.527	3,49	2.634	3,49	3.194	3,30	2.222	3,31	10.006	3,33	8.038	3,44
Lachsfilet frisch	638	6,29	500	5,97	623	5,71	436	6,39	1.839	5,91	1.571	6,02
EU	354	6,30	270	5,81	303	5,70	178	6,59	904	5,99	748	5,91
Drittländer	284	6,27	230	6,17	320	5,72	258	6,25	935	5,84	823	6,12
Lachse, ausg. Filet, gefroren	619	3,25	292	3,74	308	4,77	421	3,37	1.309	3,93	1.089	3,51
EU	424	2,24	87	4,06	110	3,98	48	3,62	685	2,90	197	3,99
Drittländer	195	5,43	205	3,60	198	5,21	373	3,33	624	5,06	893	3,41
Lachsfilet gefroren	2.175	5,87	2.462	5,33	2.837	5,74	2.562	4,97	8.088	5,72	8.507	5,28
EU	310	4,57	486	5,27	209	5,23	484	5,31	831	5,06	1.579	5,32
Drittländer	1.865	6,08	1.975	5,34	2.628	5,78	2.078	4,89	7.257	5,79	6.928	5,27
"andere" Süßwasserfische, Filet, frisch 1)	521	5,53	852	4,21	536	5,28	748	4,22	1.683	5,21	2.180	4,28
EU	157	6,43	168	5,67	154	5,74	146	5,89	448	6,10	526	5,59
Drittländer	364	5,15	684	3,85	382	5,09	602	3,82	1.236	4,89	1.655	3,86
"andere" Süßwasserfische, Filet, gefroren 2)	3.311	2,71	3.201	2,81	3.367	2,93	3.342	2,58	10.770	2,82	9.911	2,76
EU	385	4,15	446	4,12	560	3,95	427	4,09	1.299	4,09	1.329	4,01
Drittländer	2.926	2,53	2.754	2,59	2.807	2,72	2.915	2,36	9.471	2,65	8.582	2,57

1) Waren des KN-Codes 03041019

2) Waren des KN-Codes 0304201

Quelle: Statistisches Bundesamt, Wiesbaden

EINFUHR AUSGEWÄHLTER FISCHINDUSTRIELLER FERTIGERZEUGNISSE IN DIE BUNDESREPUBLIK DEUTSCHLAND

TABELLE 8.7

- PRODUKTGEWICHT -

	Berichtsmonat MÄRZ 2009		Vorjahresmonat MÄRZ 2008		Vormonat FEBRUAR 2009		Vorjahresmonat FEBRUAR 2009		Fortschreibung 01.01.-31.03.09		Fortschreibung 01.01.-31.03.08	
	T EUR/KG		T EUR/KG		T EUR/KG		T EUR/KG		T EUR/KG		T EUR/KG	
BLE -523-												
Heringskonserven und Halbfabrikate	4.544	1,83	5.338	1,85	4.598	1,94	6.746	1,88	14.762	1,88	16.265	1,86
EU	4.506	1,83	5.335	1,85	4.587	1,94	6.735	1,88	14.699	1,89	16.245	1,86
Drittländer	37	1,58	3	2,80	11	1,67	11	1,50	63	1,53	20	1,66
Thunfisch- und Bonitenkonserven	4.459	2,84	3.663	2,49	4.975	2,92	4.885	2,64	16.244	2,99	13.449	2,44
EU	605	4,60	241	5,15	87	7,55	465	4,46	736	5,11	773	4,76
Drittländer	3.854	2,56	3.423	2,30	4.888	2,84	4.420	2,45	15.508	2,89	12.676	2,30
Sardinenkonserven	699	2,87	811	3,01	770	2,88	991	2,88	2.568	2,79	3.066	2,88
EU	68	3,80	282	3,49	99	3,78	162	3,75	228	4,13	786	3,52
Drittländer	631	2,77	529	2,76	671	2,74	829	2,71	2.340	2,66	2.280	2,66
Tiefgefrorene, panierte Fischfilets 1)	954	3,69	915	3,79	1.302	3,36	860	4,03	3.146	3,52	2.909	3,80
EU	854	3,60	783	3,80	1.182	3,28	700	4,14	2.875	3,45	2.494	3,82
Drittländer	100	4,47	132	3,73	120	4,15	160	3,57	271	4,28	415	3,69
Andere Krebstiere, zuber. (inkl. Hummer)	1.695	6,54	1.858	7,41	1.519	6,09	2.081	7,25	5.632	6,44	5.771	7,39
EU	478	7,70	914	8,95	562	6,72	799	9,33	2.068	7,61	2.653	9,04
Drittländer	1.217	6,09	944	5,92	957	5,72	1.283	5,95	3.564	5,77	3.118	5,98
Weichtiere, zubereitet	280	4,17	546	3,49	416	3,16	433	3,92	1.243	3,50	1.556	3,52
EU	152	5,52	405	3,71	297	3,53	255	3,75	860	3,78	1.072	3,67
Drittländer	128	2,56	141	2,87	118	2,24	178	4,16	383	2,86	484	3,20
Krabben, zubereitet	159	6,61	127	6,56	70	6,26	250	4,46	377	6,12	524	5,55
EU	154	6,34	124	6,62	43	6,81	132	6,51	315	6,38	396	6,62
Drittländer	5	15,21	3	4,07	27	5,38	118	2,18	61	4,80	129	2,23
Räucherlachs	2.628	8,30	2.256	9,51	2.051	7,96	1.569	9,34	8.347	9,01	6.728	9,84
EU	2.602	8,27	2.248	9,49	2.001	7,91	1.514	9,33	8.219	8,98	6.592	9,85
Drittländer	26	11,21	8	14,25	50	10,30	55	9,74	129	10,76	136	9,27
Forellen, geräuchert	628	8,36	758	8,34	654	8,32	836	8,16	1.977	8,45	2.591	8,48
EU	587	8,43	695	8,40	603	8,41	723	8,63	1.832	8,54	2.332	8,69
Drittländer	41	7,32	63	7,68	52	7,24	113	5,11	145	7,31	259	6,52

1) ohne Heringfilets, roh, paniert, gefroren

Quelle: Statistisches Bundesamt, Wiesbaden

AUSFUHR VON FISCHEREIERZEUGNISSEN AUS DER BUNDESREPUBLIK DEUTSCHLAND

TABELLE 9

- PRODUKTGEWICHT -

	Berichtsmonat MÄRZ 2009		Vorjahresmonat MÄRZ 2008		Vorjahresmonat FEBRUAR 2009		Vorjahresmonat FEBRUAR 2008		Fortschreibung 01.01.-31.03.09		Fortschreibung 01.01.-31.03.08	
	T	EUR/KG	T	EUR/KG	T	EUR/KG	T	EUR/KG	T	EUR/KG	T	EUR/KG
BLE -521-												
INSGESAMT 1)	30.419	3,64	50.732	2,53	48.944	2,35	53.167	2,16	110.698	3,06	142.892	2,54
EU	29.133	3,57	48.777	2,44	47.829	2,29	49.772	2,13	106.452	2,99	135.994	2,49
Drittländer	1.286	5,33	1.955	4,64	1.114	4,73	3.395	2,65	4.247	4,88	6.898	3,62
SEEFISCHE frisch	2.208	1,59	6.926	0,99	11.957	0,58	10.855	0,71	16.428	0,96	24.171	0,92
EU	2.207	1,59	6.925	0,99	11.956	0,58	10.854	0,71	16.426	0,96	24.167	0,91
Drittländer	1	10,00	1	14,55	1	18,75	1	17,00	2	16,25	4	16,51
SEEFISCHE ausg. Filets, lebend, frisch	1.803	1,19	6.450	0,72	11.474	0,44	10.685	0,62	14.949	0,67	23.163	0,73
EU	1.802	1,19	6.449	0,72	11.473	0,44	10.685	0,62	14.947	0,67	23.160	0,73
Drittländer	1	10,00	1	15,71	1	16,25	0	25,00	2	16,67	3	18,93
SEEFISCHFILET frisch	405	3,35	476	4,66	483	3,86	170	5,90	1.479	3,90	1.008	5,08
EU	404	3,34	476	4,65	483	3,86	169	5,88	1.478	3,89	1.007	5,07
Drittländer	0	.	0	.	0	.	1	11,67	1	15,00	2	12,00
SEEFISCHE gefroren	5.340	3,38	18.307	1,29	11.176	2,00	17.456	1,27	21.964	2,64	44.851	1,42
EU	5.159	3,39	17.485	1,22	11.023	1,97	15.445	1,24	21.000	2,60	41.501	1,38
Drittländer	181	3,02	821	2,94	153	4,10	2.010	1,55	964	3,42	3.349	2,01
SEEFISCHE ausg. Filets u. Fleisch, gefr.	635	1,57	11.662	0,40	6.477	0,91	12.794	0,65	8.373	1,18	29.350	0,61
EU	558	1,55	11.580	0,38	6.419	0,90	10.928	0,53	7.676	1,01	26.998	0,54
Drittländer	77	1,77	82	2,33	58	2,80	1.866	1,33	698	3,01	2.352	1,43
SEEFISCHFLEISCH gefroren	180	2,19	243	1,40	356	1,90	65	1,74	828	1,89	488	1,33
EU	180	2,19	243	1,39	356	1,90	63	1,66	828	1,89	485	1,31
Drittländer	0	.	0	.	0	.	2	3,75	1	2,00	3	3,64
SEEFISCHFILET gefroren	4.525	3,68	6.401	2,92	4.343	3,62	4.597	3,01	12.763	3,65	15.013	3,02
EU	4.421	3,67	5.662	2,91	4.248	3,59	4.455	2,97	12.497	3,63	14.019	2,99
Drittländer	104	3,95	739	3,01	95	4,89	142	4,37	266	4,49	994	3,38

1) Alle Fischereierzeugnisse

Quelle: Statistisches Bundesamt, Wiesbaden

AUSFUHR VON SEEFISCH, FRISCH AUS DER BUNDESREPUBLIK DEUTSCHLAND

TABELLE 9.1

- PRODUKTGEWICHT -

	Berichtsmonat MÄRZ 2009		Vorjahresmonat MÄRZ 2008		Vormonat FEBRUAR 2009		Vorjahresmonat FEBRUAR 2008		Fortschreibung 01.01.-31.03.09		Fortschreibung 01.01.-31.03.08	
	T	EUR/KG	T	EUR/KG	T	EUR/KG	T	EUR/KG	T	EUR/KG	T	EUR/KG
BLE -521-												
SEEFISCHE ausg. Filets, lebend, frisch	1.803	1,19	6.450	0,72	11.474	0,44	10.685	0,62	14.949	0,67	23.163	0,73
EU	1.802	1,19	6.449	0,72	11.473	0,44	10.685	0,62	14.947	0,67	23.160	0,73
Drittländer	1	10,00	1	15,71	1	16,25	0	.	2	16,67	3	18,93
Kabeljau frisch	510	2,05	182	2,89	425	2,44	998	2,53	1.450	2,12	1.734	2,65
EU	510	2,05	182	2,89	425	2,45	998	2,53	1.450	2,12	1.734	2,65
Drittländer	0	.	.	.	0	.	.	.	0	.	.	.
Köhler frisch	109	1,31	621	1,09	1.369	0,86	1.309	0,71	1.885	0,91	2.847	0,94
EU	109	1,31	621	1,09	1.369	0,86	1.309	0,71	1.885	0,91	2.847	0,94
Drittländer												
Rotbarsch frisch	15	3,22	1	4,29	4	4,42	3	4,07	27	3,43	6	4,00
EU	15	3,22	1	4,29	4	4,42	3	4,07	27	3,43	6	4,00
Drittländer												
Schellfisch frisch	65	1,61	27	1,65	42	1,58	34	1,93	120	1,63	97	1,88
EU	65	1,61	27	1,65	42	1,58	34	1,93	120	1,63	97	1,88
Drittländer												
Scholle frisch	44	1,30	49	2,35	225	1,25	184	1,77	378	1,29	417	1,79
EU	44	1,30	49	2,35	225	1,25	184	1,77	378	1,29	417	1,79
Drittländer												
SEEFISCHFILET frisch	405	3,35	476	4,66	483	3,86	170	5,90	1.479	3,90	1.008	5,08
EU	404	3,34	476	4,65	483	3,86	169	5,88	1.478	3,89	1.007	5,07
Drittländer	0	.	0	.	0	.	1	11,67	1	15,00	2	12,00
Kabeljaufilet frisch	43	7,37	5	10,42	41	7,30	37	7,91	116	7,68	59	8,71
EU	43	7,37	5	10,21	41	7,28	37	7,91	116	7,66	58	8,68
Drittländer	0	.	0	.	0	.	.	.	0	.	0	.
Köhlerfilet frisch	0	.	1	2,73	5	3,58	19	3,99	18	3,47	43	4,19
EU	0	.	1	2,73	5	3,58	19	3,99	18	3,47	43	4,19
Drittländer												
Rotbarschfilet frisch	2	4,71	5	6,73	0	.	2	3,16	3	6,07	8	5,87
EU	2	4,71	5	6,73	0	.	2	3,16	3	6,07	8	5,87
Drittländer	0	.	.	.	0	.	.	.	0	.	.	.

Quelle: Statistisches Bundesamt, Wiesbaden

AUSFUHR VON SEEFISCH, GEFROREN AUS DER BUNDESREPUBLIK DEUTSCHLAND

TABELLE 9. 2

- PRODUKTGEWICHT-

BLE -521-	Berichtsmonat MÄRZ 2009		Vorjahresmonat MÄRZ 2008		Vormonat FEBRUAR 2009		Vorjahresmonat FEBRUAR 2008		Fortschreibung 01.01.-31.03.09		01.01.-31.03.08	
	T	EUR/KG	T	EUR/KG	T	EUR/KG	T	EUR/KG	T	EUR/KG	T	EUR/KG
SEEFISCHE ausg. Filets u. Fleisch, gefr.	635	1,57	11.662	0,40	6.477	0,91	12.794	0,65	8.373	1,18	29.350	0,61
EU	558	1,55	11.580	0,38	6.419	0,90	10.928	0,53	7.676	1,01	26.998	0,54
Drittländer	77	1,77	82	2,33	58	2,80	1.866	1,33	698	3,01	2.352	1,43
Kabeljau gefroren	0	.	1	2,00	4	1,50			95	2,69	18	3,83
EU	0	.			1	4,00			92	2,75	17	3,88
Drittländer	0	.	1	2,00	4	1,14			4	1,14	1	2,00
Köhler gefroren	167	1,13	63	1,43	68	1,12	45	1,41	276	1,13	109	1,45
EU	146	1,10	63	1,43	68	1,12	45	1,41	255	1,12	109	1,45
Drittländer	21	1,35							21	1,35		
Rotbarsch gefroren	46	1,72	71	1,69	20	3,62	1	1,67	105	2,22	100	2,02
EU	1	2,00	22	2,09	20	3,62	1	1,67	21	3,54	29	2,18
Drittländer	45	1,72	49	1,52	0	.			84	1,89	71	1,96
Schw. Heilbutt gefroren	14	4,01	23	3,73	38	4,86	299	3,65	497	3,87	540	3,00
EU	14	4,01	3	5,20	14	4,71	2	3,91	40	4,26	13	4,73
Drittländer	0	.	21	3,56	24	4,94	297	3,65	458	3,84	527	2,96
Makrelen gefroren	263	1,14	498	1,35	5.120	0,92	4.738	0,97	5.944	0,95	9.374	0,99
EU	256	1,13	495	1,35	5.119	0,92	3.170	1,02	5.889	0,95	7.658	1,00
Drittländer	7	1,29	3	1,00	1	0,00	1.568	0,89	56	1,15	1.716	0,93
Stöcker gefroren	0	.			1.052	0,45	610	0,48	1.052	0,45	1.039	0,47
EU	0	.			1.052	0,45	610	0,48	1.052	0,45	1.039	0,47
Drittländer												
Blauer Wittling gefroren	27	0,37	10.778	0,30	37	0,40	7.050	0,27	103	0,45	17.847	0,29
EU	27	0,37	10.778	0,30	18	0,34	7.050	0,27	45	0,36	17.828	0,29
Drittländer	0	.			19	0,47			58	0,52	19	0,41

Quelle: Statistisches Bundesamt, Wiesbaden

AUSFUHR VON SEEFISCHFLEISCH, GEFROREN AUS DER BUNDESREPUBLIK DEUTSCHLAND

TABELLE 9.3

- PRODUKTGEWICHT -

BLE -521-	Berichtsmonat MÄRZ 2009		Vorjahresmonat MÄRZ 2008		Vormonat FEBRUAR 2009		Vorjahresmonat FEBRUAR 2008		Fortschreibung 01.01.-31.03.09		01.01.-31.03.08	
	T	EUR/KG	T	EUR/KG	T	EUR/KG	T	EUR/KG	T	EUR/KG	T	EUR/KG
SEEFISCHFLEISCH gefroren												
EU	180	2,19	243	1,40	356	1,90	65	1,74	828	1,89	488	1,33
Drittländer	0	.	0	.	0	-	2	3,75	1	2,00	3	3,64
Kabeljauffleisch gefroren												
EU	9	3,26	12	2,13	9	5,27	5	2,45	24	3,69	35	1,69
Drittländer	9	3,26	12	2,13	9	5,27	5	2,45	24	3,69	35	1,69
Köhlerfleisch gefroren												
EU	6	3,67							6	3,67		
Drittländer	6	3,67							6	3,67		
Paz. Pollackfleisch gefroren												
EU	147	1,88	147	1,41	256	1,88	28	1,34	577	1,91	206	1,39
Drittländer	147	1,88	147	1,41	256	1,88	28	1,34	577	1,91	206	1,39
Seehechtfleisch gefroren												
EU	0	10,00	25	0,88	38	1,61	10	1,73	38	1,65	55	1,30
Drittländer	0	.	25	0,88	38	1,61	10	1,73	38	1,65	55	1,30

Quelle: Statistisches Bundesamt, Wiesbaden

AUSFUHR VON SEEFISCHFILET, GEFROREN AUS DER BUNDESREPUBLIK DEUTSCHLAND

TABELLE 9. 4

- PRODUKTGEWICHT-

BLE -521-	Berichtsmonat MÄRZ 2009		Vorjahresmonat MÄRZ 2008		Vormonat FEBRUAR 2009		Vorjahresmonat FEBRUAR 2008		Fortschreibung 01.01.-31.03.09		Fortschreibung 01.01.-31.03.08	
	T	EUR/KG	T	EUR/KG	T	EUR/KG	T	EUR/KG	T	EUR/KG	T	EUR/KG
SEEFISCHFILET gefroren												
EU	4.525	3,68	6.401	2,92	4.343	3,62	4.597	3,01	12.763	3,65	15.013	3,02
Drittländer	4.421	3,67	5.662	2,91	4.248	3,59	4.455	2,97	12.497	3,63	14.019	2,99
	104	3,95	739	3,01	95	4,89	142	4,37	266	4,49	994	3,38
Kabeljaufilet gefroren												
EU	1.345	4,62	813	5,32	1.087	4,62	599	4,95	3.123	4,73	1.917	5,19
Drittländer	1.338	4,62	583	6,10	1.069	4,59	586	4,87	3.095	4,72	1.665	5,40
	7	5,14	230	3,35	18	6,63	13	8,32	28	6,01	252	3,80
Köhlerfilet gefroren												
EU	127	3,73	550	2,64	194	3,15	101	3,31	439	3,33	752	2,75
Drittländer	119	3,73	119	2,99	189	3,09	78	3,46	422	3,30	294	3,04
	8	3,75	431	2,54	6	5,18	24	2,83	18	4,17	458	2,55
Rotbarschfilet gefroren												
EU	99	4,24	64	3,53	74	3,45	53	4,55	216	3,85	195	4,21
Drittländer	91	4,14	55	3,19	64	3,21	35	4,14	187	3,67	127	3,71
	8	5,38	9	5,53	10	5,00	17	5,41	29	5,05	68	5,13
Paz. Pollackfilet gefroren												
EU	2.204	2,95	3.933	2,25	2.340	3,09	2.862	2,33	6.861	3,04	8.945	2,32
Drittländer	2.156	2,94	3.923	2,25	2.315	3,08	2.838	2,32	6.764	3,04	8.886	2,32
	47	3,44	10	3,06	25	3,72	25	3,05	98	3,53	59	2,96
Seehechtfilet gefroren												
EU	344	3,55	488	2,84	344	3,39	403	3,29	1.084	3,45	1.265	3,13
Drittländer	322	3,60	480	2,84	338	3,39	376	3,34	1.049	3,46	1.210	3,15
	22	2,79	8	3,17	6	3,06	28	2,58	35	2,98	55	2,76
Makrelenfilet gefroren												
EU	6	3,50	5	3,40	28	4,12	8	4,05	42	4,15	13	3,89
Drittländer	6	3,50	5	3,40	6	3,17	5	4,29	17	3,85	10	3,96
	0	.	.	.	22	4,39	3	3,67	25	4,36	3	3,67

Quelle: Statistisches Bundesamt, Wiesbaden

AUSFUHR VON HERING, FRISCH, GEKÜHLT ODER GEFROREN AUS DER BUNDESREPUBLIK DEUTSCHLAND

TABELLE 9.5

- PRODUKTGEWICHT -

BLE -521-	Berichtsmonat MÄRZ 2009		Vorjahresmonat MÄRZ 2008		Vormonat FEBRUAR 2009		Vorjahresmonat FEBRUAR 2008		Fortschreibung 01.01.-31.03.09		Fortschreibung 01.01.-31.03.08	
	T	EUR/KG	T	EUR/KG	T	EUR/KG	T	EUR/KG	T	EUR/KG	T	EUR/KG
HERINGE INSGESAMT 1)												
EU	2.663	1,96	4.397	1,47	5.424	1,26	4.703	1,49	11.198	1,67	11.385	1,56
Drittländer	2.374	1,86	4.180	1,35	5.108	1,22	4.226	1,42	10.354	1,59	10.544	1,47
	290	2,80	217	3,74	315	1,86	477	2,05	844	2,65	842	2,67
Heringe frisch:												
EU	303	1,37	1.790	0,56	893	0,47	1.944	0,63	1.479	0,90	3.942	0,61
Drittländer	303	1,37	1.790	0,56	893	0,47	1.944	0,63	1.479	0,90	3.942	0,61
Heringe ausg. Fleisch u. Filets, frisch												
EU	6	1,40	1.207	0,19	877	0,42	1.311	0,23	890	0,44	2.686	0,23
Drittländer	6	1,40	1.207	0,19	877	0,42	1.311	0,23	890	0,44	2.686	0,23
Heringfleisch frisch												
EU	297	1,37	583	1,33	16	3,53	633	1,45	588	1,58	1.256	1,41
Drittländer	297	1,37	583	1,33	16	3,53	633	1,45	588	1,58	1.256	1,41
Heringe gefroren:												
EU	679	0,98	562	0,87	2.535	0,68	568	0,78	3.689	0,74	1.631	0,83
Drittländer	603	1,01	562	0,87	2.329	0,67	336	0,88	3.407	0,74	1.398	0,86
	76	0,76			206	0,76	232	0,63	283	0,76	232	0,64
Heringe ausg. Fleisch u. Filets, gefr.												
EU	234	0,64	160	0,66	2.072	0,58	366	0,68	2.588	0,58	765	0,67
Drittländer	160	0,59	160	0,66	1.867	0,56	134	0,77	2.308	0,56	533	0,68
	75	0,75			205	0,76	232	0,63	281	0,76	232	0,63
Heringfleisch gefroren												
EU	250	1,01	168	0,90	271	0,98	102	1,03	669	0,98	304	0,98
Drittländer	249	1,01	168	0,90	271	0,98	102	1,03	668	0,98	304	0,98
	1	2,00			1	2,00			2	2,00		
Heringsfilet gefroren												
EU	195	1,36	234	1,00	192	1,32	100	0,89	431	1,34	562	0,96
Drittländer	195	1,36	234	1,00	192	1,32	100	0,89	431	1,34	562	0,96
	0	#Zahl!			0				0	2,50	0	

1) Alle Heringserzeugnisse

Quelle: Statistisches Bundesamt, Wiesbaden

AUSFUHR VON SÜSSWASSERFISCHEN IN DIE BUNDESREPUBLIK DEUTSCHLAND

TABELLE 9.6

- PRODUKTGEWICHT -

	Berichtsmonat MÄRZ 2009		Vorjahresmonat MÄRZ 2008		Vormonat FEBRUAR 2009		Vorjahresmonat FEBRUAR 2008		Fortschreibung 01.01.-31.03.09		01.01.-31.03.08	
	T	EUR/KG	T	EUR/KG	T	EUR/KG	T	EUR/KG	T	EUR/KG	T	EUR/KG
BLE -521-												
SÜSSWASSERFISCHE INSG.	6.326	4,86	5.442	5,85	4.831	5,21	4.701	4,98	16.603	5,12	15.472	5,72
EU	6.113	4,70	5.153	5,73	4.729	5,09	4.559	4,89	16.111	4,99	14.875	5,63
Drittländer	213	9,57	290	7,89	102	10,74	141	7,91	492	9,48	597	8,06
LACHSE	4.834	4,90	2.965	7,03	3.638	5,33	3.561	5,43	12.842	5,21	10.733	6,32
EU	4.723	4,79	2.815	6,94	3.567	5,23	3.469	5,36	12.529	5,11	10.398	6,25
Drittländer	111	9,73	149	8,60	71	10,35	93	8,01	313	9,10	335	8,56
Lachse, ausg. Filet, frisch	3.161	3,63	760	3,50	1.913	3,30	1.868	3,31	7.325	3,40	4.737	3,44
EU	3.155	3,62	753	3,50	1.907	3,29	1.865	3,31	7.307	3,39	4.721	3,44
Drittländer	7	6,57	7	3,86	6	6,49	3	4,19	18	6,80	16	4,00
Lachsfilet frisch	254	6,09	202	4,85	307	6,21	160	5,59	896	5,77	465	5,32
EU	254	6,10	202	4,85	307	6,21	160	5,59	895	5,78	465	5,32
Drittländer	0	2,50							0	2,50		
Lachse, ausg. Filet, gefroren	222	3,18	85	2,75	27	3,89	157	3,95	277	3,34	265	3,53
EU	216	3,16	63	3,25	24	3,94	148	3,95	246	3,41	234	3,72
Drittländer	6	3,55	22	1,32	3	3,45	9	3,93	32	2,78	31	2,10
Lachsfilet gefroren	660	6,78	947	6,60	738	6,13	718	6,68	2.120	6,24	2.156	6,81
EU	636	6,80	917	6,64	718	6,10	697	6,75	2.044	6,23	2.083	6,85
Drittländer	24	6,08	30	5,23	19	7,24	21	4,67	76	6,61	73	5,57
"andere" Süßwasserfische, Filet, frisch 1)	432	5,58	1.504	4,11	497	4,87	181	3,89	1.313	4,92	1.868	4,13
EU	426	5,46	1.501	4,08	493	4,76	179	3,73	1.298	4,80	1.855	4,05
Drittländer	6	13,79	4	17,03	4	19,14	2	15,42	15	15,10	13	16,46
"andere" Süßwasserfische, Filet, gefroren 2)	813	3,17	705	3,67	545	3,54	821	2,83	1.880	3,51	2.221	3,40
EU	770	3,04	618	3,47	535	3,50	800	2,79	1.813	3,42	2.078	3,28
Drittländer	43	5,59	86	5,07	10	6,00	21	4,54	67	5,98	144	5,26

1) Waren des KN-Codes 03041919

2) Waren des KN-Codes 03042919

Quelle: Statistisches Bundesamt, Wiesbaden

- PRODUKTGEWICHT-

BLE -521-	Berichtsmonat MÄRZ 2009		Vorjahresmonat MÄRZ 2008		Vormonat FEBRUAR 2009		Vorjahresmonat FEBRUAR 2008		Fortschreibung 01.01. -31.03.09		Fortschreibung 01.01. -31.03.08	
	T	EUR/KG	T	EUR/KG	T	EUR/KG	T	EUR/KG	T	EUR/KG	T	EUR/KG
Heringskonserven und Halbfabrikate												
EU	1.639	2,45	1.977	2,45	1.928	2,34	2.127	2,46	5.866	2,43	5.661	2,42
Drittländer	1.457	2,31	1.775	2,30	1.853	2,26	1.882	2,34	5.383	2,32	5.067	2,30
	182	3,59	201	3,80	74	4,36	245	3,40	483	3,69	594	3,45
Thunfisch- und Bonitenkonserven												
EU	833	3,27	1.807	3,49	1.673	3,31	1.063	3,66	3.921	3,39	4.410	3,46
Drittländer	797	2,98	1.773	3,39	1.640	3,20	1.032	3,49	3.806	3,26	4.315	3,35
	36	9,64	33	8,95	33	8,72	31	9,17	115	7,65	95	8,59
Sardinenkonserven												
EU	116	3,67	565	3,05	393	3,42	455	2,68	887	3,54	1.470	2,80
Drittländer	100	3,52	544	3,03	378	3,39	444	2,64	847	3,51	1.385	2,76
	15	4,64	22	3,58	16	4,27	11	4,55	40	4,33	85	3,53
Tiefgefrorene, panierte Fischfilets 1)												
EU	5.713	3,29	6.514	3,01	6.696	3,26	7.541	3,00	18.854	3,26	21.492	3,01
Drittländer	5.542	3,25	6.379	2,98	6.478	3,24	7.365	2,99	18.195	3,23	20.947	2,98
	171	4,63	135	4,63	217	4,02	176	3,41	660	4,12	545	4,02
Andere Krebstiere, zuber. (inkl. Hummer)												
EU	312	8,06	445	8,61	335	7,84	332	7,48	1.020	7,89	1.142	7,96
Drittländer	229	7,74	315	9,21	293	7,68	246	7,73	853	7,63	870	8,28
	83	8,94	130	7,13	41	8,93	86	6,77	167	9,20	272	6,94
Weichtiere, zubereitet												
EU	308	3,14	430	3,32	315	3,68	444	3,19	991	3,34	1.201	3,24
Drittländer	260	2,98	408	3,30	291	3,57	409	3,09	873	3,21	1.122	3,18
	47	4,04	22	3,72	24	5,00	35	4,32	118	4,30	79	4,01
Krabben, zubereitet												
EU	39	6,45	78	5,60	55	4,44	74	5,88	166	4,94	240	5,77
Drittländer	39	6,41	78	5,56	54	4,40	74	5,79	165	4,89	239	5,72
	0	.	0	30,00	0	.	0	.	1	14,44	1	24,29
Räucherfachs												
EU	466	10,65	910	11,10	542	10,43	554	11,11	1.925	10,61	2.856	11,02
Drittländer	419	10,27	840	10,99	510	10,20	528	11,00	1.810	10,38	2.717	10,94
	48	13,92	69	12,53	31	14,33	26	13,46	116	14,27	139	12,54
Forellen, geräuchert												
EU	62	7,97	26	10,54	29	11,18	25	9,84	133	9,29	92	10,38
Drittländer	57	7,72	24	10,25	28	11,02	23	9,70	127	9,15	86	10,21
	5	11,09	2	14,00	0	.	2	11,88	6	12,13	6	12,88

1) ohne Heringfilets, roh, paniert, gefroren

Fänge deutscher Fischereifahrzeuge

Angaben in Tonnen Fanggewicht

Hinweis: Längenangaben der Fischereifahrzeuge in Meter über alles

Aal

Fanggebiet	Zone	Große Hoch-seefischerei	Kleine Hochsee- und Küstenfischerei			Gesamt
			ab 20,0 m	10,0 bis 19,99m	bis 9,99 m	
III	EG			1	2	3
IV EG	EG					0
Gesamt:		0	0	1	2	3

Blauer Wittling

Fanggebiet	Zone	Große Hoch-seefischerei	Kleine Hochsee- und Küstenfischerei			Gesamt
			ab 20,0 m	10,0 bis 19,99m	bis 9,99 m	
Spitzbergen	NSP					0
II a	A					0
II a, III, IV (EG) (Nordsee)	EG					0
Vb, VI, VII	EG	5.013				5.013
VIII a, b ,d	EG					0
VIII e (westliche Biskaya)	EG					0
XII	EG					0
Farøer	FAR					0
Norwegen nördl. 62 ° N, Jan Mayen	NN					0
I, VI, VII, XII, XIV	A					0
Grönland XIV, V, XII	GD					0
Gesamt:		5.013	0	0	0	5.013

Plattfische unsortiert außer Scholle und Seezunge

Fanggebiet	Zone	Große Hoch-seefischerei	Kleine Hochsee- und Küstenfischerei			Gesamt
			ab 20,0 m	10,0 bis 19,99m	bis 9,99 m	
III	EG			2	4	6
IV (alle Zonen)	EG		21	1		22
Gesamt:		0	21	3	4	28

Flunder/ Strubbutt

Fanggebiet	Zone	Große Hoch-seefischerei	Kleine Hochsee- und Küstenfischerei			Gesamt
			ab 20,0 m	10,0 bis 19,99m	bis 9,99 m	
III	EG		136	210	73	419
IV (alle Zonen)	EG		28	1		29
Gesamt:		0	164	211	73	448

Garnelen

Fanggebiet	Zone	Große Hoch-seefischerei	Kleine Hochsee- und Küstenfischerei			Gesamt
			ab 20,0 m	10,0 bis 19,99m	bis 9,99 m	
III	EG			12	4	16
IV (alle Zonen)	EG		737	2.248	1	2.986
Gesamt:		0	737	2.260	5	3.002

Goldlachs (Glasauge)

Fanggebiet	Zone	Große Hoch-seefischerei	Kleine Hochsee- und Küstenfischerei			Gesamt
			ab 20,0 m	10,0 bis 19,99m	bis 9,99 m	
II a (EG), IV (alle Zonen)	EG					0
V	EG					0
VI, VII	EG	115				115
Island	IS					0
Farøer	FAR					0
Gesamt:		115	0	0	0	115

Grenadier

Fanggebiet	Zone	Große Hoch-seefischerei	Kleine Hochsee- und Küstenfischerei			Gesamt
			ab 20,0 m	10,0 bis 19,99m	bis 9,99 m	
Grönland XIV, V, XII	GD	5				5
Grönland NAFO-1	NFGD					0
VII	EG					0
Gesamt:		5	0	0	0	5

Hai

Fanggebiet	Zone	Große Hoch-seefischerei	Kleine Hochsee- und Küstenfischerei			Gesamt
			ab 20,0 m	10,0 bis 19,99m	bis 9,99 m	
II a (EG), IV (alle Zonen)	EG					0
V EG	EG					0
VI EG	EG					0
VII EG	EG					0
VIII EG	EG					0
Island	IS					0
XII	A					0
Grönland XIV, V, XII	GD					0
Gesamt:		0	0	0	0	0

Hering

Fanggebiet	Zone	Große Hoch-seefischerei	Kleine Hochsee- und Küstenfischerei			Gesamt
			ab 20,0 m	10,0 bis 19,99m	bis 9,99 m	
Spitzbergen	NSP					0
I, II (einschl. Norwegen)	EG					0
III b, c, d (Ostsee)	EG		4.986	7.965	3.401	16.352
IIIa (Skagerak und Kattegat)	EG					0
IVa, IV b (alle Zonen)	EG					0
IVc, VII d	EG					0
V b (EG), VI a Nord, VI b	EG					0
VII d-k	EG					0
II a	A					0
Gesamt:		0	4.986	7.965	3.401	16.352

Holzmakrele

Fanggebiet	Zone	Große Hoch-seefischerei	Kleine Hochsee- und Küstenfischerei			Gesamt
			ab 20,0 m	10,0 bis 19,99m	bis 9,99 m	
II a, IV (EG) (Nordsee)	EG	1.306				1.306
V b, VI, VII, VIII a, b, d, e	EG	7.959				7.959
III b, c, d (Ostsee)	EG			58		58
Mauretanien	MAU					0
südpazifischer Ozean	A	300				300
Gesamt:		9.565	0	58	0	9.623

Kabeljau

Fanggebiet	Zone	Große Hoch-seefischerei	Kleine Hochsee- und Küstenfischerei			Gesamt
			ab 20,0 m	10,0 bis 19,99m	bis 9,99 m	
III a Nord (Skagerrak) (alle Zonen)	EG		6	3		9
III a Süd (Kattegat)	EG					0
III b, c, d (EG) (Ostsee)	EG		2.249	1.714	202	4.165
IIa (EG), IV (alle Zonen) (Nordsee)	EG	2	603	76		681
(dav. Norw.)			(278)			(278)
Vb, VI	EG					0
(dav. V b, VI a)						()
I, II	A	3.838				3838
NAFO außerh. nationaler Gewässer 2J/2KL	NF					0
NAFO außerh. nationaler Gewässer 3NO	NF					0
NAFO außerh. nationaler Gewässer 3M	NF					0
Färöer (Quote gemeinsam mit Schellfisch)	FAR					0
Norwegen nördl. 62 ° N, Jan Mayen	NN					0
Spitzbergen	NSP					0
Grönland XIV, V, XII	GD					0
Grönland NAFO-1	NFGD					0
Island V	IS					0
Gesamt:		3.840	2.858	1.793	202	8.693

Kaisergranat

Fanggebiet	Zone	Große Hoch-seefischerei	Kleine Hochsee- und Küstenfischerei			Gesamt
			ab 20,0 m	10,0 bis 19,99m	bis 9,99 m	
IIIa, III b, c, d (EG)	EG			1		1
II a, IV (EG) (Nordsee)	EG		41			41
VI EG	EG					0
Gesamt:		0	41	1	0	42

Katfisch

Fanggebiet	Zone	Große Hoch-seefischerei	Kleine Hochsee- und Küstenfischerei			Gesamt
			ab 20,0 m	10,0 bis 19,99m	bis 9,99 m	
IIa (EG), III, IV (alle Zonen)	EG	3	6			9
Spitzbergen	NSP					0
Norwegen nördl. 62 ° N, Jan Mayen	NN					0
Grönland XIV, V, XII	GD					0
Island	IS					0
Gesamt:		3	6	0	0	9

Knurrhahn

Fanggebiet	Zone	Große Hoch-seefischerei	Kleine Hochsee- und Küstenfischerei			Gesamt
			ab 20,0 m	10,0 bis 19,99m	bis 9,99 m	
IV (alle Zonen)	EG		25			25
III a	EG					0
Gesamt:		0	25	0	0	25

Lachs

Fanggebiet	Zone	Große Hoch-seefischerei	Kleine Hochsee- und Küstenfischerei			Gesamt
			ab 20,0 m	10,0 bis 19,99m	bis 9,99 m	
III b, c, d (EG) (Ostsee) (Anzahl)				1	1	2
III b, c, d (EG) (Ostsee) (Gewicht in t.)	EG					0
Gesamt:		0	0	0	0	0

Leng

Fanggebiet	Zone	Große Hoch-seefischerei	Kleine Hochsee- und Küstenfischerei			Gesamt
			ab 20,0 m	10,0 bis 19,99m	bis 9,99 m	
II a EG	EG	0				0
IV (alle Zonen)	EG	1	28	1		30
III, V, VI (EG)	EG		5			5
VII (EG)	EG		6			6
Farøer	FAR					0
Norwegen nördl. 62 ° N, Jan Mayen	NN	7				7
Gesamt:		8	39	1	0	48

Limande

Fanggebiet	Zone	Große Hoch-seefischerei	Kleine Hochsee- und Küstenfischerei			Gesamt
			ab 20,0 m	10,0 bis 19,99m	bis 9,99 m	
III	EG					0
IV (alle Zonen)	EG		15			15
Gesamt:		0	15	0	0	15

Lumb

Fanggebiet	Zone	Große Hoch-seefischerei	Kleine Hochsee- und Küstenfischerei			Gesamt
			ab 20,0 m	10,0 bis 19,99m	bis 9,99 m	
V EG, VI, VII	EG					0
IIa (EG), IV (alle Zonen)	EG					0
Farøer	FAR					0
Gesamt:		0	0	0	0	0

Makrele

Fanggebiet	Zone	Große Hoch-seefischerei	Kleine Hochsee- und Küstenfischerei			Gesamt
			ab 20,0 m	10,0 bis 19,99m	bis 9,99 m	
II (ohne EG) V b, VI, VII, VIII a, b, d, e,	EG	10.230				10.230
VIII c	EG					0
IIa (EG), III, IV (alle Zonen)	EG					0
Mauretaniien	MAU					0
südpazifischer Ozean	A					0
Gesamt:		10.230	0	0	0	10.230

Miesmuscheln

Fanggebiet	Zone	Große Hoch-seefischerei	Kleine Hochsee- und Küstenfischerei			Gesamt
			ab 20,0 m	10,0 bis 19,99m	bis 9,99 m	
III	EG			325	1	326
IV (alle Zonen)	EG		184			184
VIII c	EG					0
Gesamt:		0	184	325	1	510

Pilchard

Fanggebiet	Zone	Große Hoch-seefischerei	Kleine Hochsee- und Küstenfischerei			Gesamt
			ab 20,0 m	10,0 bis 19,99m	bis 9,99 m	
Mauretaniien	MAU					0
VI, VII, VIII	EG					0
Gesamt:		0	0	0	0	0

Pollack

Fanggebiet	Zone	Große Hoch-seefischerei	Kleine Hochsee- und Küstenfischerei			Gesamt
			ab 20,0 m	10,0 bis 19,99m	bis 9,99 m	
II a (EG), IV (alle Zonen)	EG		10	6		16
III	EG			1		1
VI	EG					0
Norwegen nördl. 62 ° N, Jan Mayen	NN					0
Gesamt:		0	10	7	0	17

Rochen

Fanggebiet	Zone	Große Hoch-seefischerei	Kleine Hochsee- und Küstenfischerei			Gesamt
			ab 20,0 m	10,0 bis 19,99m	bis 9,99 m	
II a (EG), IV (alle Zonen)	EG		9	2		11
V b, VI, VII	EG					0
Grönland XIV, V, XII (pelagisch)	GD					0
Island	IS					0
Gesamt:		0	9	2	0	11

Rotbarsch

Fanggebiet	Zone	Große Hoch-seefischerei	Kleine Hochsee- und Küstenfischerei			Gesamt
			ab 20,0 m	10,0 bis 19,99m	bis 9,99 m	
II a (EG)	EG					0
II a	A					0
IV (alle Zonen)	EG					0
VI EG	EG					0
VII	EG					0
XII, XIV	A					0
Farøer	FAR					0
Grönland NAFO-1	NFGD					0
Grönland XIV, V, XII (Grund.)	GD					0
Grönland XIV, V, XII (pelagisch)	GD					0
NAFO außerh. nationaler Gewässer	A					0
Norwegen nördl. 62 ° N, Jan Mayen	NN	81				81
Spitzbergen	NSP					0
Gesamt:		81	0	0	0	81

Rotzunge

Fanggebiet	Zone	Große Hoch-seefischerei	Kleine Hochsee- und Küstenfischerei			Gesamt
			ab 20,0 m	10,0 bis 19,99m	bis 9,99 m	
IV	EG		2			2
IV	N					0
III	EG					0
Gesamt:		0	2	0	0	2

Sardelle

Fanggebiet	Zone	Große Hoch-seefischerei	Kleine Hochsee- und Küstenfischerei			Gesamt
			ab 20,0 m	10,0 bis 19,99m	bis 9,99 m	
III	EG					0
Mauretania	MAU					0
Gesamt:		0	0	0	0	0

Sardinella

Fanggebiet	Zone	Große Hoch-seefischerei	Kleine Hochsee- und Küstenfischerei			Gesamt
			ab 20,0 m	10,0 bis 19,99m	bis 9,99 m	
Mauretania	MAU					0
Gesamt:		0	0	0	0	0

Scharbe/ Rauhe Scharbe

Fanggebiet	Zone	Große Hoch-seefischerei	Kleine Hochsee- und Küstenfischerei			Gesamt
			ab 20,0 m	10,0 bis 19,99m	bis 9,99 m	
IIIa; III b, c, d (Ostsee)	EG		36	154	42	232
IV (alle Zonen)	EG		137	4		141
VII	EG					0
Spitzbergen	NSP					0
Gesamt:		0	173	158	42	373

Schellfisch

Fanggebiet	Zone	Große Hoch-seefischerei	Kleine Hochsee- und Küstenfischerei			Gesamt
			ab 20,0 m	10,0 bis 19,99m	bis 9,99 m	
IIIa (alle Zonen); III b, c, d (Ostsee)	EG		7			7
IIa (EG), IV(alle Zonen) (Nordsee) (dav. Norw.)	EG	15	89 (71)	2		106 (71)
Vb,VI (dav.Vb, VIa)	EG					0
Farøer	FAR					0
Norwegen nördl. 62 ° N, Jan Mayen	NN	593				593
Spitzbergen	NSP					0
Gesamt:		608	96	2	0	706

Scholle

Fanggebiet	Zone	Große Hoch-seefischerei	Kleine Hochsee- und Küstenfischerei			Gesamt
			ab 20,0 m	10,0 bis 19,99m	bis 9,99 m	
III a Nord (Skagerrak)	EG					0
III a Süd (Kattegat)	EG					0
III b, c, d (Ostsee)	EG		28	64	7	99
IIa (EG), IV (alle Zonen) (Nordsee) (dav. Norw.)	EG		887 (7)	11		898 (7)
Gesamt:		0	915	75	7	997

Schwarzer Heilbutt

Fanggebiet	Zone	Große Hoch-seefischerei	Kleine Hochsee- und Küstenfischerei			Gesamt
			ab 20,0 m	10,0 bis 19,99m	bis 9,99 m	
Grönland XIV, V, XII	GD	1.698				1.698
Grönland NAFO-1	NFGD					0
Norwegen nördl. 62 ° N, Jan Mayen	NN					0
Spitzbergen	NSP					0
Gesamt:		1.698	0	0	0	1.698

Seelachs

Fanggebiet	Zone	Große Hoch-seefischerei	Kleine Hochsee- und Küstenfischerei			Gesamt
			ab 20,0 m	10,0 bis 19,99m	bis 9,99 m	
IIa (EG), III, IV (alle Zonen) (dav. Norw.)	EG	1.356 (4)	6.364 (5.424)			7.720 (5.428)
Vb, VI	EG	299				299
Farøer	FAR					0
Norwegen nördl. 62 ° N, Jan Mayen	NN	1.837				1.837
Spitzbergen	NSP					0
Grönland XIV, V, XII	GD					0
Gesamt:		3.492	6.364	0	0	9.856

Seehecht

Fanggebiet	Zone	Große Hoch-seefischerei	Kleine Hochsee- und Küstenfischerei			Gesamt
			ab 20,0 m	10,0 bis 19,99m	bis 9,99 m	
IIa (EG), IV (alle Zonen) (Nordsee)	EG		27			27
III a, III b, c, d (EG)	EG					0
VI	EG					0
Norwegen nördl. 62 ° N, Jan Mayen	NN					0
Gesamt:		0	27	0	0	27

Seeteufel

Fanggebiet	Zone	Große Hoch-seefischerei	Kleine Hochsee- und Küstenfischerei			Gesamt
			ab 20,0 m	10,0 bis 19,99m	bis 9,99 m	
III a EG	EG					0
II a (EG), IV (alle Zonen)	EG		169			169
Vb, VI	EG		153			153
VII, VIII	EG		93			93
Gesamt:		0	415	0	0	415

Seezunge

Fanggebiet	Zone	Große Hoch-seefischerei	Kleine Hochsee- und Küstenfischerei			Gesamt
			ab 20,0 m	10,0 bis 19,99m	bis 9,99 m	
IIIa; III b, c, d (EG)	EG			3		3
II (EG), IV (alle Zonen) (Nordsee)	EG		156	77		233
Gesamt:		0	156	80	0	236

Sonstige Fische

Fanggebiet	Zone	Große Hoch-seefischerei	Kleine Hochsee- und Küstenfischerei			Gesamt
			ab 20,0 m	10,0 bis 19,99m	bis 9,99 m	
Andere Arten Norwegen IV	EG	7				7
II a (EG)	EG					0
III a Süd	EG					0
III a Nord	EG					0
III b, c, d (EG)	EG			87	525	612
IV (alle Zonen)	EG		7.339	1		7.340
V (EG)	EG					0
VI (EG)	EG		49			49
VII (EG)	EG		39			39
VIII (EG)	EG					0
IX (EG)	EG					0
XII (EG)	EG		14			14
XII, XIV	A		14			14
Grönland XIV, V, XII	GD					0
Island V	IS					0
Mauretanien	MAU					0
NAFO außerh. nationaler Gewässer	NF					0
Norwegen nördl. 62 ° N, Jan Mayen	NN					0
Spitzbergen	NSP					0
südpazifischer Ozean	A	1				1
Gesamt:		8	7.455	88	525	8.076

Sprotte

Fanggebiet	Zone	Große Hoch-seefischerei	Kleine Hochsee- und Küstenfischerei			Gesamt
			ab 20,0 m	10,0 bis 19,99m	bis 9,99 m	
III b, c, d (Ostsee)	EG		18.059	2.802		20.861
VII d, e	EG					0
IIa (EG), IV (EG) (Nordsee)	EG		1.449			1.449
Gesamt:		0	19.508	2.802	0	22.310

Steinbutt

Fanggebiet	Zone	Große Hoch-seefischerei	Kleine Hochsee- und Küstenfischerei			Gesamt
			ab 20,0 m	10,0 bis 19,99m	bis 9,99 m	
III	EG		4	11	6	21
IV (alle Zonen)	EG		66	2		68
VI, VII	EG					0
Gesamt:		0	70	13	6	89

Stint

Fanggebiet	Zone	Große Hoch-seefischerei	Kleine Hochsee- und Küstenfischerei			Gesamt
			ab 20,0 m	10,0 bis 19,99m	bis 9,99 m	
II a (EG), IIIa, IV (alle Zonen)	EG					0
III b, c, d (Ostsee)	EG					0
Gesamt		0	0	0	0	0

Taschenkrebs

Fanggebiet	Zone	Große Hoch-seefischerei	Kleine Hochsee- und Küstenfischerei			Gesamt
			ab 20,0 m	10,0 bis 19,99m	bis 9,99 m	
IIIa; III b, c, d (Ostsee)	EG					0
II a (EG), IV (alle Zonen)(Nordsee)	EG		18	4		22
V, VI, VII	EG					0
Gesamt		0	18	4	0	22

Tintenfisch

Fanggebiet	Zone	Große Hoch-seefischerei	Kleine Hochsee- und Küstenfischerei			Gesamt
			ab 20,0 m	10,0 bis 19,99m	bis 9,99 m	
II a (EG), III, IV (alle Zonen)(Nordsee)	EG	1				1
Gesamt		1	0	0	0	1

Thunartige Fische

Fanggebiet	Zone	Große Hoch-seefischerei	Kleine Hochsee- und Küstenfischerei			Gesamt
			ab 20,0 m	10,0 bis 19,99m	bis 9,99 m	
Mauretaniens	MAU					0
Gesamt		0	0	0	0	0

Weißer Heilbutt

Fanggebiet	Zone	Große Hoch-seefischerei	Kleine Hochsee- und Küstenfischerei			Gesamt
			ab 20,0 m	10,0 bis 19,99m	bis 9,99 m	
II a (EG), III, IV (alle Zonen)	EG		6			6
V (EG)	EG					0
Farøer	FAR					0
Grönland XIV, V, XII	GD					0
Island	IS					0
Norwegen nördl. 62° N, Jan Mayen	NN	1				1
Gesamt		1	6	0	0	7

Wittling

Fanggebiet	Zone	Große Hoch-seefischerei	Kleine Hochsee- und Küstenfischerei			Gesamt
			ab 20,0 m	10,0 bis 19,99m	bis 9,99 m	
III a	EG					0
III b, c, d (Ostsee)	EG		29	192	2	223
II a (EG), IV (alle Zonen)	EG		30			30
(dav. Norw.)			(6)			(6)
Farøer	FAR					0
Vb, VI	EG					0
XII, XIV	A					0
Gesamt		0	59	192	2	253

Zusammenfassung:

Fanggebiet	Zone	Große Hoch-seefischerei	Kleine Hochsee- und Küstenfischerei			Gesamt
			ab 20,0 m	10,0 bis 19,99m	bis 9,99 m	
EG-Meer einschl. Norw. IV	EG	26.307	44.345	16.041	4.270	90.963
Außerhalb nationaler Zonen	A	4.139	14	0	0	3.852
Gewässer der Farøer	FAR	0	0	0	0	0
NAFO außerh. nationaler Gewässer	NF-A	0	0	0	0	0
Gewässer Grönland NAFO-1	NFGD	0	0	0	0	0
Grönländische Gewässer	GD	1.703	0	0	0	1.703
Isländische Gewässer	IS	0	0	0	0	0
Gewässer Norwegens nördl. 62°	NN	2.519	0	0	0	2.519
Gewässer Norwegen Spitzbergen	NSP	0	0	0	0	0
Gewässer Mauretaniens	MAU	0	0	0	0	0
Gesamt		34.668	44.359	16.041	4.270	99.338

1. Quotierte Arten- EG-Meer einschl. Norw. IV und außerhalb von Drittlandstaaten

Angaben in Tonnen Fanggewicht

Kabeljau (COD)	Quoten 2009			Ausnutzung 2009 vorläufig				
	Gesamt	Hochsee	Kutter	Hochsee	Kutter	Gesamt	%	Rest
Gebiet:								
IIIa Nord (alle Zonen) COD/03AN	83	0	83	0	3	3	3,6	80
IIIa Süd COD/03AS	6	0	6	0	0	0	0,0	6
(1)(2)(3) IV, IIa (EG) COD/2A3AX4	2.766	3	2.763	2	491	493	17,8	2.273
davon Norwegen COD/*04N- (EL) MARGIN 3.100				0	222	222		
Vb, VI, XII, XIV COD/561214	4	allgemeine Quote (4)		0	0	0	0,0	4
davon Vb (EG), VIa COD/*5BC6A (EL) MARGIN 4				0	0	0		

(1) 16 t von GBR an H 19.02.09

(2) 6 t von H an K 26.02.09

(3) 314 t von H, 36 t von K an BEL 13.03.09

Dorsch (COD)	Quoten 2009			Ausnutzung 2009 vorläufig				
	Gesamt	Hochsee	Kutter	Hochsee	Kutter	Gesamt	%	Rest
Gebiet:								
IIb,c,d (EG)	7.461	0	7.461		2.194	2.194	29,4	5.267
davon westliche Ostsee (22-24) COD/3BC+24	3.487	0	3.487		1.662	1.662	47,7	1.825
(1) davon östliche Ostsee (25-32) COD/3DX32	3.974	0	3.974		532	532	13,4	3.442

(1) 100 t an POL 17.02.09

Schellfisch (HAD)	Quoten 2009			Ausnutzung 2009 vorläufig				
	Gesamt	Hochsee	Kutter	Hochsee	Kutter	Gesamt	%	Rest
Gebiet:								
IIIa, b, c, d HAD/3A/BCD	118	0	118	0	2	2	1,7	116
(1) IIa (EG), IV HAD/2AC4	981	57	924	14	71	85	8,7	896
davon Norwegen HAD/*04N- (EL) MARGIN 1.061				0	58	58		
Vb, XII, XIV HAD/6B1214	16	allgemeine Quote (16)		0	0	0	0,0	16
Vb, VIa (EG) HAD/5BC6A	5	allgemeine Quote (5)		0	0	0	0,0	5

(1) 80 t von H an POL 31.03.09

Seelachs (POK)	Quoten 2009			Ausnutzung 2009 vorläufig				
	Gesamt	Hochsee	Kutter	Hochsee	Kutter	Gesamt	%	Rest
Gebiet:								
(1)(2)(3)(4)(5) IIa (EG), III (EG), IV POK/2A34	14.048	1.603	12.445	1.356	4.268	5.624	40,0	8.424
Vb, VI, XII, XIV POK/561214	821	328	493	298		298	36,3	523

(1) 383 t von H an K 26.02.09

(2) 900 t von POL an H 04.03.09

(3) 30 t von BEL an K 11.03.09

(4) 100 t von K an H 16.03.09 (im Rahmen Belgientausch)

(5) 69 t von H an GBR 06.04.09

Wittling (WHG)	Quoten 2009			Ausnutzung 2009 vorläufig				
	Gesamt	Hochsee	Kutter	Hochsee	Kutter	Gesamt	%	Rest
Gebiet:								
(1) IIa (EG), IV WHG/2AC4	253	allgemeine Quote (303)			26	26	10,3	227
davon Norwegen WHG/*04N- (EL) MARGIN 303					5	5		
Vb (EG), VI, XII, XIV WHG/51214	4	allgemeine Quote (4)					0,0	4

(1) 50 t an GBR 20.02.09

Scholle (PLE)	Quoten 2009			Ausnutzung 2009 vorläufig				
	Gesamt	Hochsee	Kutter	Hochsee	Kutter	Gesamt	%	Rest
Gebiet:								
IIIa Nord PLE/03AN	37	0	37				0,0	37
IIIa Süd PLE/03AS	23	0	23				0,0	23
(1)(2)(3) IIa (EG), IV PLE/2A3AX4	3.009	0	3.009		618	618	20,5	2.391
davon Norwegen PLE/*04N (EL) MARGIN 3.035								
III b, c, d (EG) PLE/3BCD-C	242	0	242		88	88	36,4	154

(1) 5 t von GBR an K 19.02.09

(2) 60 t von K an NLD 23.02.09

(3) 29 t von NLD an K 27.02.09

Seezunge (SOL)	Quoten 2009			Ausnutzung 2009 vorläufig				
	Gesamt	Hochsee	Kutter	Hochsee	Kutter	Gesamt	%	Rest
Gebiet:								
IIIa, b, c, d (EG) SOL/3A/BCD	39	0	39		1	1	2,6	38
(1)(2)(3) II, IV (alle Zonen) SOL/24	602	0	602		152	152	25,2	450

(1) 150 t von K an GBR 23.02.09

(2) 25 t von K an NLD 23.02.09

(3) 150 t von K an BEL 13.03.09

Blauer Wittling (WHB)	Quoten 2009			Ausnutzung 2009 vorläufig				
	Gesamt	Hochsee	Kutter	Hochsee	Kutter	Gesamt	%	Rest
Gebiet:								
I, II, III, IV, V, VI, VII, VIIIa,b,d,e								
(1)(2)(3) XII, XIV (EG und A) WHB/1X14	11.284	11.284	0	4.993		4.993	44,2	6.291
davon Norwegen (68% der Quote) WHB/*NZJM (SC)	2.989	2.989	0					
davon Färder (27% der Quote) WHB/*05B-F (SC)	1.187	1.187	0					

(1) 5.000 t von ESP an H 03.03.09

(2) 272 t von PRT an H 09.03.09 (Package 1)

(3) 616 t von PRT an H 09.03.09 (Package 2)

Makrele (MAC)	Quoten 2009			Ausnutzung 2009 vorläufig				
	Gesamt	Hochsee	Kutter	Hochsee	Kutter	Gesamt	%	Rest
Gebiet:								
IIa (ohne EG), Vb (EG), VI, VII, VIIIa,b,d,e, XII, XIV								
(1)(2)(5) MAC/2CX14-	19.887	19.832	55	10.167	0	10.167	51,1	9.720
davon MAC/*04A-C (SC)	5.981	5.981	0		0	0	0,0	5.981
VIII c, XI, X								
(3)(4) COPACE 34.1.1 (EG) MAC/8C3411	1.524	1.524	0		0	0	0,0	1.524
(7) davon MAC/*8ABD, (SC) Margin	1.524	1.524	0		0	0	0,0	1.524
(6) IIa (EG), IIIa und IV, IIb,c,d (EG) MAC/2A34	759	704	55	0	0	0	0,0	759

(1) 24 t von NLD an H 27.02.09

(2) 42 t von NLD an H 27.02.09

(3) 468 t von PRT an H 09.03.09 (Package 1)

(4) 1.058 t von PRT an H 09.03.09 (Package 2)

(5) 1.000 t von BEL an H 11.03.09

(6) 240 t von BEL an H 11.03.09

(7) 1.524 t von PRT an H 16.04.09

Sprotte (SPR)				Ausnutzung 2009 vorläufig				
Gebiet	Gesamt	Hochsee	Kutter	Hochsee	Kutter	Gesamt	%	Rest
IIIa SPR/03A	73	0	73				0,0	73
(1)(2)(3)(4) III b, c, d (EG) SPR/3BCD-C	23.494	0	23.494		19.464	19.464	82,8	4.030
VII d, e SPR/7DE	31	31	0				0,0	31
IIIa (EG), IV (EG) SPR/2AC4-C	1.729	allgemeine Quote (1.729)			1.449	1.449	83,8	280

- (1) 5.500 t von K an DNK 10.02.09
 (2) 2.000 t von K an POL 13.02.09
 (3) 1.000 t von K an DNK 26.03.09
 (4) 3.000 t von POL an K 21.04.09

Seehächt (HKE)				Ausnutzung 2009 vorläufig				
Gebiet	Gesamt	Hochsee	Kutter	Hochsee	Kutter	Gesamt	%	Rest
IIIa (EG), IV (EG) HKE/2AC4-C	120	0	120		3	3	2,5	117
(1) VI, VII (EG); XII, XIV (int) HKE/571214	2	0	2	0	0		0,0	2

- (1) 2 t von FRA an K 19.02.09

Seeteufel (ANF)				Ausnutzung 2009 vorläufig				
Gebiet	Gesamt	Hochsee	Kutter	Hochsee	Kutter	Gesamt	%	Rest
Vb (EG), VI, XII, XIV ANF/561214	228	0	228		86	86	37,7	142
VII ANF/07	289	0	289		75	75	26,0	214
IIIa (EG), IV (EG) ANF/2AC4-C	432	0	432		70	70	16,2	362
IV (N) ANF/4AB-N	19	0	19		12	12	63,2	7

(8) 4 t von NLD 08.01.09

Lachs (SAL)				Ausnutzung 2009 vorläufig				
Gebiet	Gesamt	Hochsee	Kutter	Hochsee	Kutter	Gesamt	%	Rest
III b, c, d, (EG) (Stück) SAL/3BCD-F	7.141	0	7.141		1.396	1.396	19,5	5.745
ca. Tonnen	36	0	36		7	7	19,4	29

Hering (HER)				Ausnutzung 2009 vorläufig				
Gebiet	Gesamt	Hochsee	Kutter	Hochsee	Kutter	Gesamt	%	Rest
IIIa (Masche >= 32 mm) HER/03A	250	0	250				0,0	250
IIIa (Masche < 32 mm) Belfänge HER/03A-BC	64	0	64				0,0	64
VII g-k HER/7G-K	66	66	0				0,0	66
IIIa, IV, V/Id (Masche < 32 mm) Belfänge HER/2A47DX	79	0	79				0,0	79
Vb, VIaN (EG), V/Id HER/5B6ANB	2.359	2.335	24				0,0	2.359
(6) IVc, V/Id HER/4CXB7D	3.210	3.210	0				0,0	3.210
davon 50% HER/*04B, (SC) MARGIN 105								
(7)(13) IV (nördl. 53° 30'N) incl. IVb HER/4AB	10.662	10.260	402				0,0	10.662
(1)(2)(3)(4)(5)(10) I, II (EG und A) HER/1/2	10.961	10.961	0				0,0	10.961
(11)(12)(14) davon HER/*2AJMN (SC)	10.200	10.200	0				0,0	10.200
(9)(15)(16) III b, c, d	15.332	0	15.332		13.530	13.530	88,2	1.802
(8) davon in in westl. Ostsee HER/3BC+24	14.494	0	14.494		12.137	12.137	83,7	2.357
davon in östlicher Ostsee HER/3D-R31	838	0	838		839	839	100,1	-1

- (1) 106 t von DNK an H 20.02.09
 (2) 151 t von DNK an H 20.02.09
 (3) 121 t von ESP an H 03.03.09
 (4) 36 t von PRT an H 09.03.09 (Package 1)
 (5) 84 t von PRT an H 09.03.09 (Package 2)
 (6) 3.000 t von BEL an H 11.03.09
 (7) 300 t von H an K 16.03.09 (im Rahmen Belgientausch)
 (8) 500 t von K an DNK 26.03.09
 (9) 3.949 t von DNK an H 26.03.09
 (10) 106 t von DNK an H 31.03.09
 (11) 151 t von DNK an H 31.03.09
 (12) 3.949 t von DNK 31.03.09
 (13) 4.100 t von H an DNK 31.03.09
 (14) 96 t von POL an H 06.04.09
 (15) 109 t von ESP an H 15.04.09
 (16) 109 t von PRT an H 15.04.09

Holzmakrele (JAX)				Ausnutzung 2009 vorläufig				
Gebiet	Gesamt	Hochsee	Kutter	Hochsee	Kutter	Gesamt	%	Rest
Vb (EG), VI, VII, VIII a, b, d, e; XII, XIV JAX/578/14	15.624	15.624	0		6.226	6.226	39,8	9.398
III a (EG), IV (EG) JAX/2AC4-C	1.772	1.751	21		1.302	1.302	73,5	470

- (1) 300 t von NLD an H 27.02.09
 (2) 200 t von NLD an H 27.02.09
 (3) 1.500 t von ESP an H 03.03.09
 (4) 488 t von PRT an H 09.03.09 (Package 1)
 (5) 1.101 t von PRT an H 09.03.09 (Package 2)

Kaisergranat (NEP)				Ausnutzung 2009 vorläufig				
Gebiet	Gesamt	Hochsee	Kutter	Hochsee	Kutter	Gesamt	%	Rest
IIIa, III b, c, d (EG) NEP/3A/BCD	11	0	11		1	1	9,1	10
(1)(2)(3)(4) IIIa (EG), IV (EG) NEP/2AC4-C	569	0	569		28	28	4,9	541
IV (N) NEP/4AB-N	1	0	1				0,0	1

- (1) 70 t von GBR an K 19.02.09
 (2) 375 t von GBR an K 19.02.09
 (3) 35 t von GBR an K 10.03.09
 (4) 70 t von BEL an K 11.03.09

Stintdorsch (NOP)				Ausnutzung 2009 vorläufig				
Gebiet	Gesamt	Hochsee	Kutter	Hochsee	Kutter	Gesamt	%	Rest
IIIa; IIIa, IV (EG) NOP/2A3A4	5	0	5		1	1	20,0	4

Rotbarsch (RED)				Ausnutzung 2009 vorläufig				
Gebiet	Gesamt	Hochsee	Kutter	Hochsee	Kutter	Gesamt	%	Rest
XIV, XII, V RED/51214	4.266	4.266	0				0,0	4.266

Steinbutt / Glattnur (T/B)				Ausnutzung 2009 vorläufig				
Gebiet	Gesamt	Hochsee	Kutter	Hochsee	Kutter	Gesamt	%	Rest
(1)(2) IIIa (EG), IV (EG) T/B/2AC4-C	361	0	361		50	50	13,9	311

- (1) 100 t von GBR an K 19.02.09
 (2) 50 t von BEL an K 11.03.09

Recher (SRX)				Ausnutzung 2009 vorläufig				
Gebiet	Gesamt	Hochsee	Kutter	Hochsee	Kutter	Gesamt	%	Rest
IIIa (EG), IV (EG) Belfang SRX/2AC4-C	14	0	14				0,0	14
VIa-b (EG), VIIa-c, e-k (EG) SRX/67AKXD	19	0	19				0,0	19

Klischee / Flunder (D/F)		Quoten 2009			Ausnutzung 2009 vorläufig			
Gebiet	Gesamt	Hochsee	Kutter	Hochsee	Kutter	Gesamt	%	Rest
(1/2) IIa (EG), IV (EG) D/F/2AC4-C	2.440	0	2.440		104	104	4,3	2.336
(1) 250 t von K an BEL 13.03.09								
(2) 200 t von K an GBR 13.03.09								
Limande / Rötzung (L/W)		Quoten 2009			Ausnutzung 2009 vorläufig			
Gebiet	Gesamt	Hochsee	Kutter	Hochsee	Kutter	Gesamt	%	Rest
IIa (EG), IV (EG) L/W/2AC4-C	130	0	130		6	6	4,6	124
Dornhai (DGS)		Quoten 2009			Ausnutzung 2009 vorläufig			
Gebiet	Gesamt	Hochsee	Kutter	Hochsee	Kutter	Gesamt	%	Rest
IIa (EG), IV (EG) (Beifang) DGS/2AC4-C	5	0	5				0,0	5
I, V, VI, VII, VIII, XII, XIV DGS/15X14	16	allgemeine Quote (16)					0,0	16
Butte (LEZ)		Quoten 2009			Ausnutzung 2009 vorläufig			
Gebiet	Gesamt	Hochsee	Kutter	Hochsee	Kutter	Gesamt	%	Rest
(1) IIa (EG), IV (EG) LEZ/2AC4-C	6	0	6		1	1	16,7	5
(1) 2 t von FRA an K 19.02.09								
Schw. Degenfisch (BSF) (Beifang)		Quoten 2009			Ausnutzung 2009 vorläufig			
Gebiet	Gesamt	Hochsee	Kutter	Hochsee	Kutter	Gesamt	%	Rest
I, II, III, IV BSF/1234	4	allgemeine Quote (4)						4
V, VI, VII, XII BSF/56712-	32	allgemeine Quote (32)					0,0	32
Goldlachs (ARU)		Quoten 2009			Ausnutzung 2009 vorläufig			
Gebiet	Gesamt	Hochsee	Kutter	Hochsee	Kutter	Gesamt	%	Rest
III, IV ARU/3/4	12	allgemeine Quote (12)					0,0	12
V, VI, VII ARU/567	405	405	0	30		30	7,4	375
I, II (EG und A) ARU/1/2	31	31	0				0,0	31
Lümb (USK)		Quoten 2009			Ausnutzung 2009 vorläufig			
Gebiet	Gesamt	Hochsee	Kutter	Hochsee	Kutter	Gesamt	%	Rest
I, II, XIV (EG und A) USK/1214E1	1	allgemeine Quote (1)						1
III (EG und A) USK/3E1	19	allgemeine Quote (19)						19
IV (EG und A) USK/4E1	7	allgemeine Quote (7)						7
(1) V, VI, VII (EG und A) USK/567E1	21	allgemeine Quote (21)						21
IV (N) USK/4AB-N	6	allgemeine Quote (6)					0,0	6
(1) 15 t von GBR 19.02.09								
Grenadierfisch (RNG) (Beifang)		Quoten 2009			Ausnutzung 2009 vorläufig			
Gebiet (nur EG und A)	Gesamt	Hochsee	Kutter	Hochsee	Kutter	Gesamt	%	Rest
I, II, IV, Va RNG/1245A-	2	allgemeine Quote (2)						2
IIa, b, c, d RNG/03-	5	allgemeine Quote (5)						5
Vb, VI, VII RNG/5B67-	7	allgemeine Quote (7)						7
VIII, IX, X, XII, XIV (EG und A) RNG/8X14-	34	allgemeine Quote (34)					0,0	34
Blauflegel (BLI)		Quoten 2009			Ausnutzung 2009 vorläufig			
Gebiet	Gesamt	Hochsee	Kutter	Hochsee	Kutter	Gesamt	%	Rest
II, IV, V BLI/245-	5	allgemeine Quote (5)						5
III BLI/03-	3	allgemeine Quote (3)					0,0	3
VI, VII (EG und A) BLI/67-	21	allgemeine Quote (21)					0,0	21
Leng (LIN)		Quoten 2009			Ausnutzung 2009 vorläufig			
Gebiet	Gesamt	Hochsee	Kutter	Hochsee	Kutter	Gesamt	%	Rest
I, II (EG und A) Beifang LIN/1/2	10	allgemeine Quote (10)		6		6		4
IIIa (EG) LIN/03	7	allgemeine Quote (7)					0,0	7
(1) IV (EG) LIN/04	183	0	183	1	7	8	4,4	175
V (EG und A) LIN/05	6	0	6				0,0	6
VI, VII, VIII, IX, X, XII, XIV LIN/6X14	147	0	147		10	10	6,8	137
IV (N) LIN/4AB-N	21	0	21		16	16	76,2	5
(1) 6 t von BEL an K 11.03.09								
Tiefseehaie (DWS) (Beifang)		Quoten 2009			Ausnutzung 2009 vorläufig			
Gebiet	Gesamt	Hochsee	Kutter	Hochsee	Kutter	Gesamt	%	Rest
V, VI, VII, VIII, IX (EG und A) DWS/56789-	20	allgemeine Quote (20)					0,0	20
Heringshai (POR)		Quoten 2009			Ausnutzung 2009 vorläufig			
Gebiet	Gesamt	Hochsee	Kutter	Hochsee	Kutter	Gesamt	%	Rest
I, II, III, IV, V, VI, VII, VIII, IX, X, XII, XIII, XIV POR/1-14C	5	0	5				0,0	5
Gabeldorsch (GFB) (Beifang)		Quoten 2009			Ausnutzung 2009 vorläufig			
Gebiet	Gesamt	Hochsee	Kutter	Hochsee	Kutter	Gesamt	%	Rest
V, VI, VII, (EG u. A) GFB/567-	10	allgemeine Quote (10)						10
I, II, III, IV (EG u. A) GFB/1234-	9	allgemeine Quote (9)						9
Schwarzer Heilbutt (GHL)		Quoten 2009			Ausnutzung 2009 vorläufig			
Gebiet	Gesamt	Hochsee	Kutter	Hochsee	Kutter	Gesamt	%	Rest
IIa und IV (EG) IV (EG und A) GHL/2A-C46	7	allgemeine Quote (7)					0,0	7
Sandaal (SAN)		Quoten 2009			Ausnutzung 2009 vorläufig			
Gebiet	Gesamt	Hochsee	Kutter	Hochsee	Kutter	Gesamt	%	Rest
(1/2) IIa und IV (EG) IV (EG und A) SAN/2A3A4	7.756	0	7.756				0,0	7.756
davon IIIa SAN*03A							#DIV/0!	
(1) 5.500 t von DNK an K 20.02.09								
(2) 2.000 t von DNK an K 25.03.09								
Quoten gesamt	172.756			23.093	44.222	67.315	39	105.441

1.1 andere Arten Norwegen IV (Fänge sind unter den einzelnen Fischarten aufgeführt)

OTH/04-N	Gesamt	Hochsee	Küster
Einzelquote Für D	287	0	287
Quoten gesamt	287	0	287

5 t von GBR an K 19.02.09

2. Quotierte Arten in Drittlandsgewässern und NAFO - NEAFC

Angaben in Tonnen Fanggewicht

NAFO außerhalb nationaler Gewässer		Quoten 2009				Ausnutzung 2009 vorläufig				
Fischart		Gesamt	Hochsee	Kutter	Rest	Hochsee	Kutter	Gesamt	%	Rest
(2)(3)(4)(5)	Rotbarsch RED/N3M.	0	0	0					#DIV/0!	
(1)(6)	Schwarzer Heilbutt GHL/N3LMNO	0	0	0					#DIV/0!	
	Gesamt	0	0	0					#DIV/0!	
(1)	150 t von H an ESP 02.03.09			(4)	100 t von H an PRT 10.03.09 (Package 1)					
(2)	513 t von H an ESP 02.03.09			(5)	275 t von H an PRT 10.03.09 (Package 2)					
(3)	375 t von LTU an H 09.03.09			(6)	178 t von H an PRT 10.03.09 (Package 2)					

Färøer		Quoten 2009				Ausnutzung 2009 vorläufig				
Fischart		Gesamt	Hochsee	Kutter	Rest	Hochsee	Kutter	Gesamt	%	Rest
(5)	Kabeljau/Schellfisch C/H/05B-F.	3	3	0					0,0	3
(7)	Seelachs POK/05B-F.	111	63	48					0,0	111
(1)(6)	Rotbarsch RED/05B-F.	473	373	100					0,0	473
(4)	Plattfische FLX/05B-F.	16	13	3					0,0	16
(2)(8)	Leng/ Blauleng B/L/05B-F.	298	213	85					0,0	298
	Blauer Wittling WHB/2A4AXF	90	90	0					0,0	90
(3)	andere Arten OTH/05B-F.	165	allgemeine Quote (165)						0,0	165
	Gesamt	1.156							0,0	1.156
(1)	300 t von H an POL 02.03.09			(5)	7 t von H an POL 31.03.09					
(2)	500 t von H an POL 02.03.09			(6)	700 t von H an POL 31.03.09					
(3)	140 t an POL 02.03.09			(7)	190 t von H an POL 31.03.09					
(4)	38 t von H an POL 02.03.09			(8)	100 t von H an POL 31.03.09					

Norwegen nördlich 62°N, Jan Mayen		Quoten 2009				Ausnutzung 2009 vorläufig				
Fischart		Gesamt	Hochsee	Kutter	Rest	Hochsee	Kutter	Gesamt	%	Rest
(14)(15)(18)(19)	Kabeljau COD/1N2AB.	4.863	4.863	0		3.595		3.595	73,9	1.268
(3)(6)(8)(10)(11)	Schellfisch HAD/1N2AB.	701	701	0		589		589	84,0	112
(1)(7)(9)(12)(13)	Seelachs POK/1N2AB.	1.939	1.939	0		1.807		1.807	93,2	132
(4)	Rotbarsch Beifang RED/1N2AB	766	766	0		76		76	9,9	690
	Schwarzer Heilbutt GHL/1N2AB	25	25	0					0,0	25
(5)	andere Arten Beifang OTH/1N2AB.	117	117	0					0,0	117
	Gesamt	8.411	8.411	0		6.067		6.067	72,1	2.344
(1)	226 t von K an H 26.02.09			(10)	130 t von H an PRT 10.03.09 (Package 1)	(19)	400 t von GBR an H 03.04.09			
(2)	44 t von K an H 26.02.09			(11)	220 t von H an PRT 10.03.09 (Package 2)					
(3)	11 t von K an H 26.02.09			(12)	110 t von H an PRT 10.03.09 (Package 1)					
(4)	17 t von K an H 26.02.09			(13)	90 t von H an PRT 10.03.09 (Package 2)					
(5)	8 t von K an H 26.02.09			(14)	188 t von POL an H 18.03.09 (aus 2008)					
(6)	290 t von GBR an H 26.02.09			(15)	200 t von GBR an H 17.03.09					
(7)	253 t von H an GBR 26.02.09			(16)	286 t von POL an H 06.04.09					
(8)	60 t von H an ESP 02.03.09			(17)	32 t von POL an H 06.04.09					
(9)	40 t von H an ESP 02.03.09			(18)	1.740 t von POL an H 06.04.09					

Spitzbergen		Quoten 2009				Ausnutzung 2009 vorläufig				
Fischart		Gesamt	Hochsee	Kutter	Rest	Hochsee	Kutter	Gesamt	%	Rest
(1)(2)(3)	Kabeljau COD/1/2B.	3.276	3.276	0					0,0	3.276
	Gesamt	3.276	3.276	0					0,0	3.276
(1)	200 t von POL an H 04.03.09									
(2)	200 t von H an GBR 18.03.09									
(3)	200 t von H an GBR 06.04.09									

Grönland XIV, V		Quoten 2009				Ausnutzung				
Fischart		Gesamt	Hochsee	Kutter	Rest	Hochsee	Kutter	Gesamt	%	Rest
	Kabeljau + NAFO 0 & 1 COD/N01514	2.454	2.454	0					0,0	2.454
	Rotbarsch RED/514 GRN	4.742	4.742	0					0,0	4.742
(1)(2)	Schwarzer Heilbutt GHL/514GRN	4.862	4.862	0		471		471	9,7	4.391
	Gesamt	12.058	12.058	0		471		471	3,9	11.587
(1)	152 t an GBR 20.02.09									
(2)	1.257 t von H an POL 02.03.09									

Grönland NAFO 1F		Quoten 2009				Ausnutzung 2009 vorläufig				
Fischart		Gesamt	Hochsee	Kutter	Rest	Hochsee	Kutter	Gesamt	%	Rest
	Schwarzer Heilbutt GHL/N01GRN	1.550	1.550	0					0,0	1.550
	Gesamt	1.550	1.550	0					0,0	1.550

Island V Fischart	Quoten 2009				Ausnützung 2009 vorläufig				
	Gesamt	Hochsee	Kutter	Rest	Hochsee	Kutter	Gesamt	%	Rest
Rotbarsch RED/05A-IS								#DIV/0!	
Gesamt								#DIV/0!	
Zusammenfassung	26.451	25.295		0	6.538		6.538	#DIV/0!	19.913

UNVERBINDLICH

Ausnutzungsstand der Importkontingente für Fischereierzeugnisse in der Bundesrepublik Deutschland

2 0 0 9

Ausnutzungsstand per:
01.06.2009

	Zoll %	Kontingent t	EU: noch verfügbare Menge t
GATT-Kontingente			
VO (EG) Nr. 32/2000 [VO (EG) Nr. 1808/95]			
09.0006	0	34.000	erschöpft 18.01.09
Heringe (einschl. Lappen) fr. o. gefr. (1) 16.06.08 - 14.02.09			
09.0007	0	25.000	13.583
Kabeljau (2), ges., gefr. 01.01.09 - 31.12.09			
09.0009	8	2.000	erschöpft 23.03.09
Nordamerikanische Seehechte, fr. o. gefr. (3) 01.01.09 - 31.12.09			
GATT-Kontingente			
VO (EG) Nr. 32/2000 [VO (EG) Nr. 345/96]			
09.0045	5,5	1.000	706
Fische der Gattung Coregonus, gefr. 01.01.09 - 31.12.09			
09.0046	0	3.000	2.942
Krebstiere, m. Dill geg., gefr. 01.01.09 - 31.12.09			
09.0047	0	500	erschöpft 04.01.09
Garnelen der Art Pandalus b., o. Schale, gefr. 01.01.09 - 31.12.09			
09.0048	0	200	erschöpft 14.01.09
Fischfilet d. Art Allocyctus spp., Pseudoc., gefr. 01.01.09 - 31.12.09			

- 1) Unter Einhaltung der Referenzpreise
- 2) Gadus morhua, ogac, Boreogadus saida
- 3) Merluccius bilinearis
- 4) Gadus morhua
- 5) Gadus morhua, ogac, macrocephalus, Boreogadus saida
- 6) Gadus ogac, macrocephalus, Boreogadus saida

	Zoll %	Kontingent t	EU: noch verfügbare Menge t
Gemeinschaftskontingente			
VO (EG) Nr. 2471/1999 [VO (EG) Nr. 669/97]			
Ursprung Farøer			
01.01.09 - 31.12.09			
09.0671	0	700	340
09.0675	0	400	400
09.0679	0	4.000	4.000
09.0681	0	1.200	1.075
Forellen auch Filets, lbd, fr., gefr. Lachse, Forellen, zubereitet Krebse-, Weichtiere, zubereitet Seefische (Kab., Köh., Seehecht, AP, Pol. u.a.) gz. o. fein zerkl., zub.			
Gemeinschaftskontingente			
VO (EG) Nr. 54/2009 v.21.01.09 Amtsbl.L17 v.22.01.09			
Ursprung Farøer			
01.01.09 - 31.12.09			
09.0672	0	750	750
09.0674	0	1.200	1.200
09.0676	0	750	735
Köhler, gesalzen u. getrocknet Gemeine Weilhornschncke Krabben der Art Geryon affinis			
Gemeinschaftskontingent			
VO (EG) Nr. 3061/95; VO (EG) Nr. 1920/2004 [VO (EG) Nr. 992/1995]			
Ursprung Thailand			
01.01.09 - 31.12.09			
09.0704		1.816	erschöpft 15.01.09
01.01.09 - 31.12.09		742	erschöpft 27.01.09
09.0705			
Ursprung Thailand			
01.01.09 - 31.12.09			
09.0706		1.410	1.379
01.01.09 - 31.12.09		865	865
09.0707			
Ursprung Norwegen			
01.01.09 - 31.12.09			
09.0711	4,4 / 10 4,4 / 10	400	326
Fische zuber., Sardinen u. Sprotten ausgen., ger. Köhler u. Heringe			

	Zoll %	Kontingent t	EU: noch verfügbare Menge t
Zusatzprotokoll z. Abk. zw. Norwegen u. Wirtschaftsgemeinschaft			
Ursprung Norwegen			
01.01.09 - 31.12.09			
09.0715	0	500	erschöpft 19.02.09
09.0716	0	6.100	erschöpft 08.01.09
09.0717	0	580	173
09.0718	0	610	erschöpft 07.01.09
09.0719	0	670	609
09.0720	0	370	107
09.0721	0	250	erschöpft 21.02.09
09.0722	0	500	erschöpft 26.05.09
09.0723	0	800	erschöpft 14.01.09
09.0724	0	260	erschöpft 18.07.08
09.0725	0	100	erschöpft 27.09.08
09.0726	0	130	erschöpft 29.01.09
09.0727	0	110	107
09.0728	0	180	140
09.0729	0	130	74
09.0730	0	9.000	erschöpft 04.05.09
09.0731	0	1.900	1.856
09.0732	0	450	112
09.0733	0	140	107
09.0734	0	250	erschöpft 09.04.09
09.0735	0	1.440	1.061
09.0736	0	950	693
09.0737	0	800	257
09.0738	0	900	864
09.0739	0	170	2
09.0740	0	3.000	erschöpft 04.01.09
09.0741	0	180	180
09.0742	0	130	128
09.0743	0	5.500	5.208
09.0744	0	300	295
09.0745	0	5.500	5.317
09.0746	0	1.000	651
09.0747	0	28.000	27.969
09.0748	0	50	erschöpft 03.04.09
09.0752 (01.01.09-31.12.09)	0	44.000	40.914
09.0756 (01.01.09-31.12.09)	0	67.000	43.003
09.0758 (01.01.09-31.12.09)	0	2.500	435
09.0760 (01.01.09-14.02.09)	0	7.500	7.500
09.0763 (16.06.09-30.09.09)	0	7.500	7.500
09.0776 (01.10.09-31.12.09)	0	384	356
09.0778	0	15.500	
Forellen, fr. o. gefr.			
Lachs, fr.			
Paz., All. Lachs, gefr.			
Lachsfilet, fr. o. gefr.			
Salmoniden, and. fr. o. gefr.			
Leng, fr.			
Plattfische u. and. Seefische, fr.			
Fischfleisch v. Kabeljau, Köhler, Schellfisch u.a. Seefischen (ausg. Makrelen), gefr.			
Heringe, fr. o. gefr. (16.06.08 bis 14.02.09)			
Makrelen, fr. (16.06.08 bis 14.02.09)			
Makrelen, fr. (16.06.08 bis 14.02.09)			
Rotbarsche, fr. o. gefr.			
Filet v. and. Süßwasserfischen, fr. o. gefr.			
Filet v. Köhler u. Rotbarsch, fr.			
Heringslappen, fr. (01.01.08 bis 31.12.08)			
Filet v. Kabeljau, Boreog. s., Köhler, Schellfisch, Seehechten, Schollen, Rotbarsch, Seeleufel u.a. Seefische, gefr.			
Fischleber, -rogen, -milch, ges., gefr.			
Lachs, geräuchert			
Heringe, Heilbutte, Makrelen,			
Forellen, Aale, and. Fische, geräuchert			
Fische, and., nur gesalzen			
Heringe, gesalzen			
Garnelen (Pandalidae) Kaisergranat, gefr.			
Garnelen (Pandalidae), nicht gefr.			
Garnelen (Pandalidae), Kaisergranat, nicht gefr.			
Lachse, gz. o. Stücke, zubereitet			
Heringe, gz. o. Stücke, zubereitet			
Sardinen, Sprotten, gz. o. Stücke, zubereitet			
Makrelen, gz. o. Stücke, zubereitet			
Kabeljau, Köhler, Seehecht, AP, Pollack, and. Fische, gz. o. Stücke und and. Fische, zerkleinert, zubereitet			
Lachsfleisch, zubereitet			
Garnelen, zubereitet, geschält gefroren			
Garnelen and. als gefr. u. geschält			
Mehl, Pellets v. Fisch-, Krebs- u. Weichtieren			
Krabben, zubereitet			
Heringe			
Filets; Lappen von Heringen			
Garnelen, geschält und gefroren			
Makrele			
Makrele			
Fette, Öle v. Fischen, ausg. Leberöle			
Makrele			

	Zoll %	Kontingent t	EU: noch verfügbare Menge t
Gemeinschaftskontingente			
Zusatzprotokoll z. Abk. zw. Island u. Wirtschaftsgemeinschaft			
VO (EG) Nr. 1921/2004 [VO (EG) Nr. 499/1996]			
Ursprung Island			
01.01.09 - 31.12.09			
09.0792 (01.01.08-31.12.08)			
09.0793	0	950	815
09.0794	0	50	12
09.0795	0	250	erschöpft 23.01.09
09.0796	0	1.750	1.750
09.0797	0	50	erschöpft 25.05.09
09.0798	0	2.400	2.006
	0	50	erschöpft 06.02.09
VO (EG) Nr. 1314/2007 (Abi.L291S.13) [VO (EG) Nr. 499/1996]			
Ursprung Island			
01.01.09 - 31.12.09			
09.0810	0	174	2
09.0811	0	250	erschöpft 11.03.09
VO (EG) Nr. 1337/2007 (Abi.L298S.6) [VO (EG) Nr. 992/1995]			
Ursprung Norwegen			
01.01.09 - 31.12.09			
09.0850	0	3.100	140
09.0851	0	600	289
09.0852	0	200	erschöpft 17.01.09
09.0853	0	734	erschöpft 11.03.09
09.0854	0	667	598
09.0856	0	10.000	
09.0857	0	30.500	25.679
09.0858	0	667	17
Gemeinschaftskontingent Sardinien, haltb. gern.			
VO (EG) 1981/94 u. Änd.VO (EG) 650/98			
01.01.09 - 31.12.09			
Ursprung Tunesien			
09.1201	0	100	27
VO (EG) Nr. 2088/2004			
01.01.09 - 31.12.09			
Ursprung Kroatien			
09.1581	0	30	20
09.1582	0	210	207
09.1583	0	35	35
09.1584	0	650	296
09.1585	6	180	180
09.1586	0	40	40
09.1587	0	1.550	1.255

		Zoll %	Kontingent t	EU. noch verfügbare Menge t
Gemeinschaftskontingente				
VO (EG) Nr. 824/2007				
01.01.09 - 31.12.09				
09.2759	Kabeljau fr., gek. oder gefr., zur Verarbeitung	0	80.000	53.973
09.2760	Seehecht gefr., zur Verarbeitung	0	15.000	10.442
09.2761	Filets und Fleisch vom Blauen Grenadier gefr., zur Verarbeitung	0	20.000	13.223
09.2762	Langusten gefr., zur Verarbeitung	6	1.500	1.497
09.2765	Kabeljau, nur ges. ¹⁾ *)	0	10.000	9.344
09.2766	Südfischer Wittling, Filets und Fleisch, gefr., zur Verarbeitung	0	2.000	1.601
09.2770	Sardellen, ges. zur Verarbeitung	0	10.000	8.357
09.2772	Surimi, gefr., zur Verarbeitung	0	55.000	46.864
09.2774	Filets v. Seehecht, gefr., zur Verarbeitung	4	15.000	11.758
09.2776	Filets und Fleisch von Kabeljau, gefr., zur Verarbeitung	0	20.000	5.202
09.2778	Filets und Fleisch von Seezungen, gefr., zur Verarbeitung	0	5.000	2.697
09.2785	Kaimare, Rümpfe, gefr. *)	0	45.000	37.559
09.2786	Kaimare u. Illex-A., gz.o Fangarme u Flossen, gefr. *)	0	1.500	1.239
09.2788	Heringe ganz über 140 g/St oder Lappen über 80 g/St *) 01.10.09 - 31.1	0	20.000	
09.2790	Filets (Loins) v. Thunfischen u. echtem Bonito *)	6	10.000	erschöpft 04.01.09
09.2792	Heringe, mit Kräutern und/oder Essig zubereitet *)	6	10.000	2.875
09.2794	Garnelen (Pandalus borealis), gekocht u. geschält, *) *) zur Verarbeitung bestimmt	6	20.000	11.719
VO (EG) Nr. 2563/00				
01.01.09 - 31.12.09				
Ursprung Albanien, Bosnien und Herzegowina, Kroatien, Mazedonien, Montenegro, BR Jugoslawien einschl. Kosovo				
09.1561	Sardellen, zuber	12,5	60	60
09.1571	Forellen*) Salmo tr., Oncorhyn. spp.	0	50	50
09.1573	Karpfen*)	0	110	110
09.1575	Seebrassen*) Dentex dentex u Pagellus Arten	0	75	75
09.1577	Meerbarsche*) Dicentrarchus labrax	0	60	60
gem. VO (EG) Nr. 407/2008 v. 07.05.2008				
Arbeitsblatt L 122 v. 08.05.08				
01.01.09 - 10.05.09				
09.1579	Sardinen	6	70	70
*) lbd, fr, gek, gefr, ges o in Salzlake, ger, Filets u. Fleisch, Mehl u. Pellets				
VO (EG) Nr. 1916/2006				
01.01.09 - 31.12.09				
Ursprung Albanien				
09.1500	Forellen*)	0	50	50
09.1501	Karpfen*)	0	20	20
09.1502	Seebrassen*)	0	20	19
09.1503	Meerbarsche*)	0	20	20
09.1504	Sardinen, zubereitet oder haltbar gemacht	6	100	100
09.1505	Sardellen, zubereitet oder haltbar gemacht *) lbd, fr, gek, gefr, ges o in Salzlake, ger, Filets u. Fleisch, Mehl u. Pellets	0	1.000	918

VO (EG) Nr. 497/2008 01.01.09 - 31.12.09	Zoll %	Kontingent t	EU: noch verfügbare Menge t
Ursprung Montenegro			
09.1516 Forellen*)	0	20	20
09.1518 Karpfen*)	0	10	10
09.1520 Seebrassen*)	0	20	20
09.1522 Meerbarsche*)	0	20	20
09.1524 Sardinen, zubereitet oder haltbar gemacht	6	200	200
09.1525 Sardellen, zubereitet oder haltbar gemacht	12,5	200	200
*) lbd, fr, gek, gefr, ges o in Salzlake, ger, Filets u. Fleisch, Mehl u. Pellets			
VO (EG) Nr. 497/2008 v. 14.08.2008 zur Abweichung von der VO(EWG) Nr. 2454/93 in Bezug auf die Bestimmung des Begriffs "Ursprungerzeugnisse" im Rahmen des Schemas allgemeiner Zollpräferenzen zur Berücksichtigung der besonderen Lage von Kap Verde bei bestimmten in die EG ausgeführten Fischereierzeugnissen			
01.01.09 - 31.12.09			
Ursprung Kap Verde			
09.1647 Makrele(Sc.Coliias, Sc.Jap., Sc.Scombrus), Filets, zuber.od.haltb.gem.	0	1.000	865
09.1648 Unechter Bonito od. Fregattmakrele(Auxis thazard, Auxis Rochel), Filets, zubereitet oder haltbar gemacht	0	350	350
09.1649 Gelbflossenthun, Echter Bonito(Tunnus Albacares, Katsuwonus Pelamis), Filets, zubereitet oder haltbar gemacht	0	211	211
Entscheidung über eine vorübergehende Ausnahmeregelung (EG) Nr. 1528/2007			
von den Ursprungsregeln des Anhangs II			
01.01.09 - 31.12.09			
Ursprung Seychellen			
09.1666 Haltbar gemachter Thunfisch(1)	0	3.000	3.000
Ursprung Kenia			
09.1667 Loins genannte Thunfischfilets	0	2.000	2.000
Ursprung Mauritius			
09.1668 Haltbar gemachter Thunfisch(1)	0	3.000	3.000
09.1669 Thunfischfilets (1) in jeglicher Verpackungsform, wobei die Ware im Sinne der HS-Position 1604 als haltbar gemacht zu betrachten ist.	0	600	600

	Zoll %	Kontingent t	EU: noch verfügbare Menge t
Beschluss der Kommission über eine vorübergehende Ausnahmeregelung von den Ursprungsregeln in Anhang II der VO (EG) Nr. 1528/2007 des Rates zur Brücksichtigung der besonderen Lage Madagaskars bei haltbar gemachtem Thunfisch und "Loins" genannten Thunfischfilets			
Ursprung Madagaskar			
01.01.09 - 31.12.09	0	2.000	2.000
09.1645			
01.01.09 - 31.12.09	0	500	500
09.1646			
haltbar gemachter Thunfisch			
Thunfischfilets, Loins			
Verordnung des Rates (EG) Nr. 312/2003 (Abl. L 46/2003 S. 1)			
Ursprung Chile			
01.01.09 - 31.12.09	10% Ermäßigung	5.000	809
09.1934			
09.1935	10% Ermäßigung	40	33
09.1936	1/3 des Zollsatzes	150	150
Seehechte, frisch o. gekühlt			
Fischfilets getr, ges, geräuchert			
Fische zubereitet			
VO (EG) Nr. 305/05			
Ursprung Chile			
01.01.09 - 31.12.09	0	725	erschöpft 04.01.09
09.1940	0		
09.1942			
Fische, gefroren			
Makrelen			

	Zoll %	Kontingent t	EU: noch verfügbare Menge t
VO (EG) Nr. 2133/2001 (Abi.L 287 S.12)			
01.01.09 - 31.12.09			
Ursprung Norwegen			
09.0779	0	1.177	1.011
Ursprung Färöer			
09.0689	0	20.000	20.000
Fischfutter (Glucose, Dextrin, Stärke oder Milcherzeugnisse)			
Fischfutter (Solubles, Glucose, Dextrin, Stärke oder Milcherzeugnisse)			
VO (EG) Nr. 660/2002 (Abi.L 102 S.14)			
01.01.09 - 31.12.09			
Ursprung Grönland			
09.0691	0		
09.0692	0	10.000	10.000
Garnelen			
Schw. Heilbutt gefroren (ganz, Filets), Garnelen (Pandalidae)			
Entscheidung (EG) Nr. 644/2002 (Abi. L 211/2002 S.16)			
01.09.08 - 31.08.09			
Ursprung Falklandinseln			
09.1901	0	782	erschöpft 16.01.07
09.1902	0	3.663	3.663
09.1903	0	890	886
09.1904	0	513	213
09.1905	0	3.790	3.140
09.1906	0	686	206
09.1907	0	469	252
09.1908	0	59	59
09.1909	0	3.917	3.221
09.1910	0	2.116	2.077
09.1911	0	503	494
09.1912	0	34.600	22.491
09.1913	0	40.000	39.100
VO (EG) Nr. 767/2007 (Abi.L 310 S.19)			
01.12.08 - 30.11.09			
Ursprung Falklandinseln			
09.1914	0	12.500	10.304
09.1915	0	5.100	5.032
09.1916	0	34.600	28.569
09.1917	0	31.000	30.995
Fische, gefroren			
Fischfilets, gefroren			
Kalmare, Art Loligo Patagonica			
Kalmare, Art Illex			
Entscheidung (EG) Nr. 167/2007 (Abi. L 76/2007 S. 32)			
01.04.09-31.03.10			
Ursprung Saint-Pierre und Miquelon			
09.1650		1.290	1.290
div. Seefischfilets, -fleisch, gefroren; Kabeljau ganz und Filet, gesalzen			

	Zoll %	Kontingent t	EU: noch verfügbare Menge t
VO (EG) Nr. 975/2003 (Abl.L 141 S.1)			
01.07.07 - 30.06.08			
Ursprung Thailand 09.2005	12	13.390	erschöpft 01.07.07
01.07.07 - 30.06.08			
Ursprung Philippinen 09.2006	12	9.270	erschöpft 14.11.07
Ursprung Indonesien 01.07.07 - 30.06.08 09.2007	12	2.832,5	erschöpft 25.07.07
01.07.07 - 30.06.08 Ursprung andere Drittländer 09.2008	12	257,5	erschöpft 01.07.07
VO (EG) Nr. 875/2004 (Abl.L 162 S.51)			
01.01.09 - 31.12.09			
Ursprung Mexiko 09.1854	6%	6.000	6.000
Thunfischfilets ("Loins")			

Grafik 1 Diagramm 2

Entwicklung der Anlandungen von Frischfisch (ohne Krebs- und Weichtiere) in der Bundesrepublik Deutschland (Basis verkaufte Konsumware)

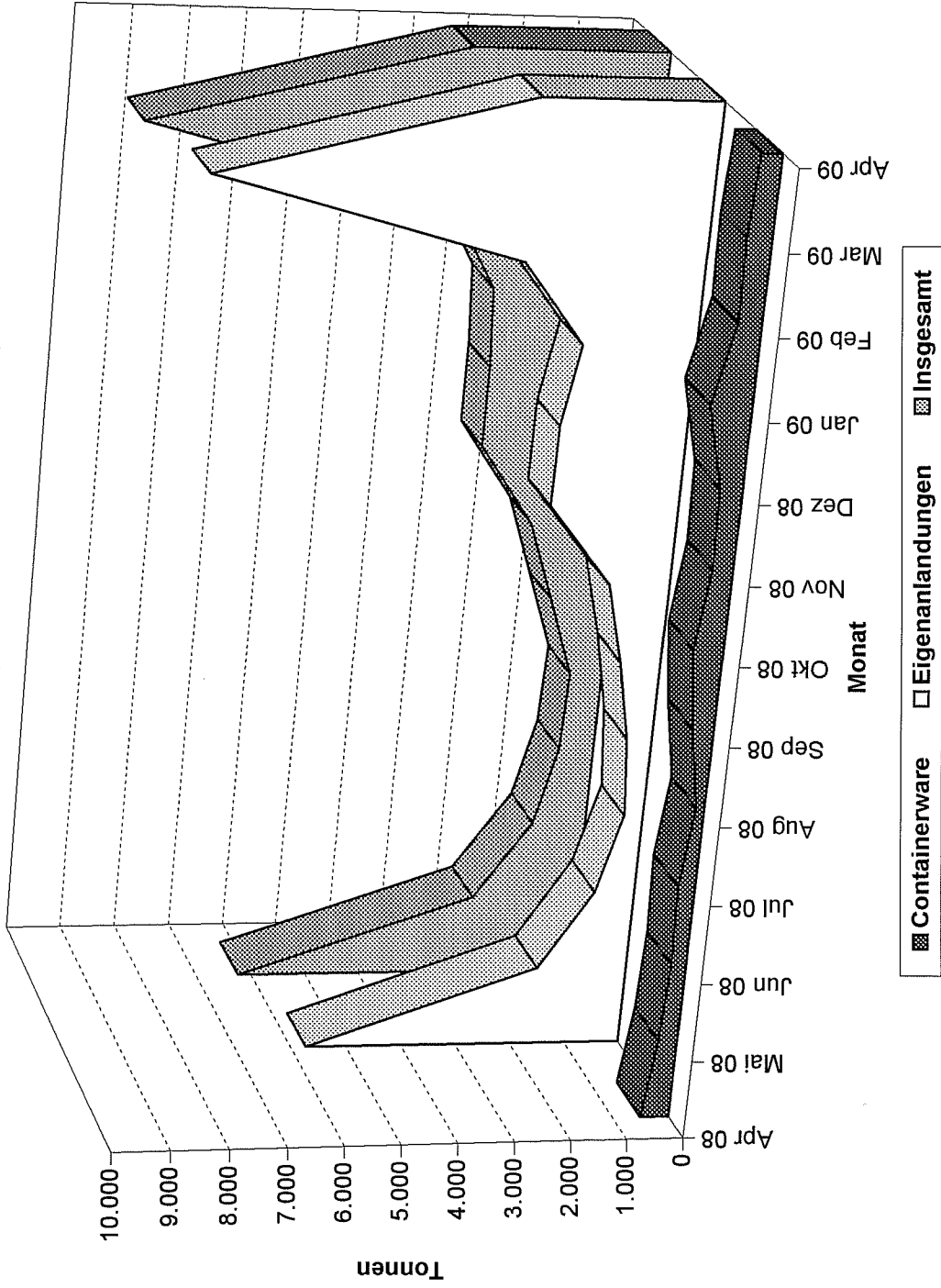

Anlandungen von Speisekrabben nach Menge und Preis

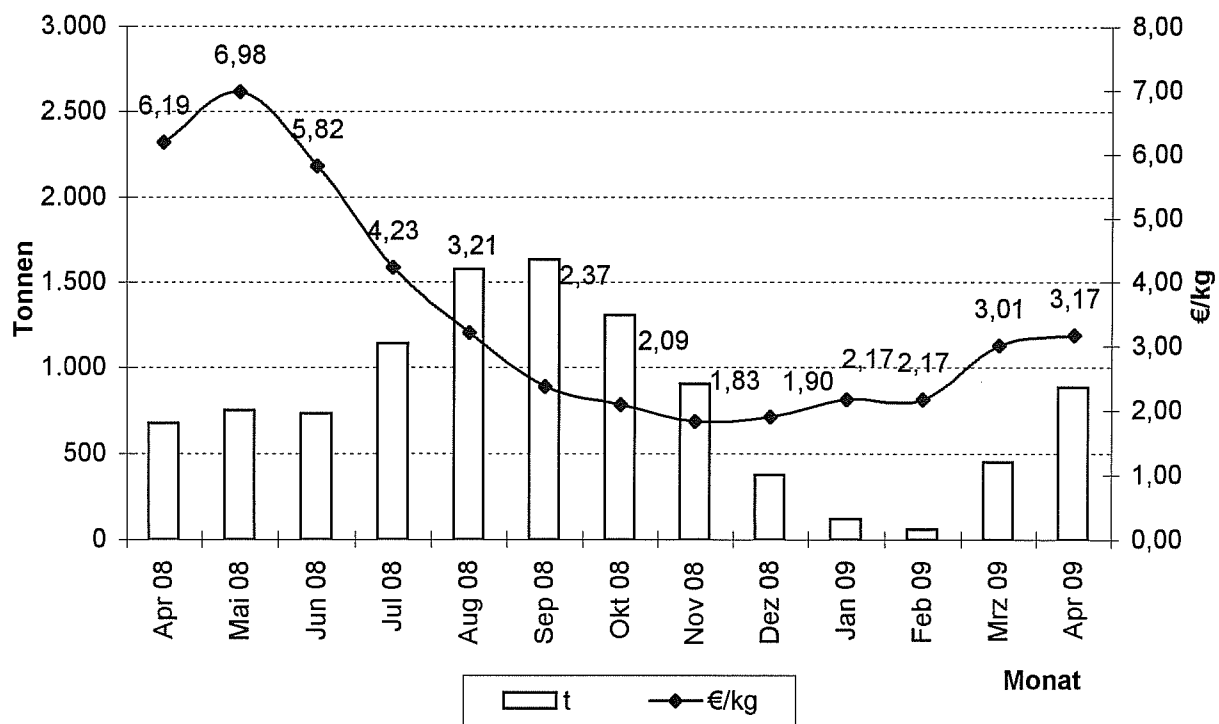

Quelle: BLE

Muschelanlandungen nach Menge und Preis

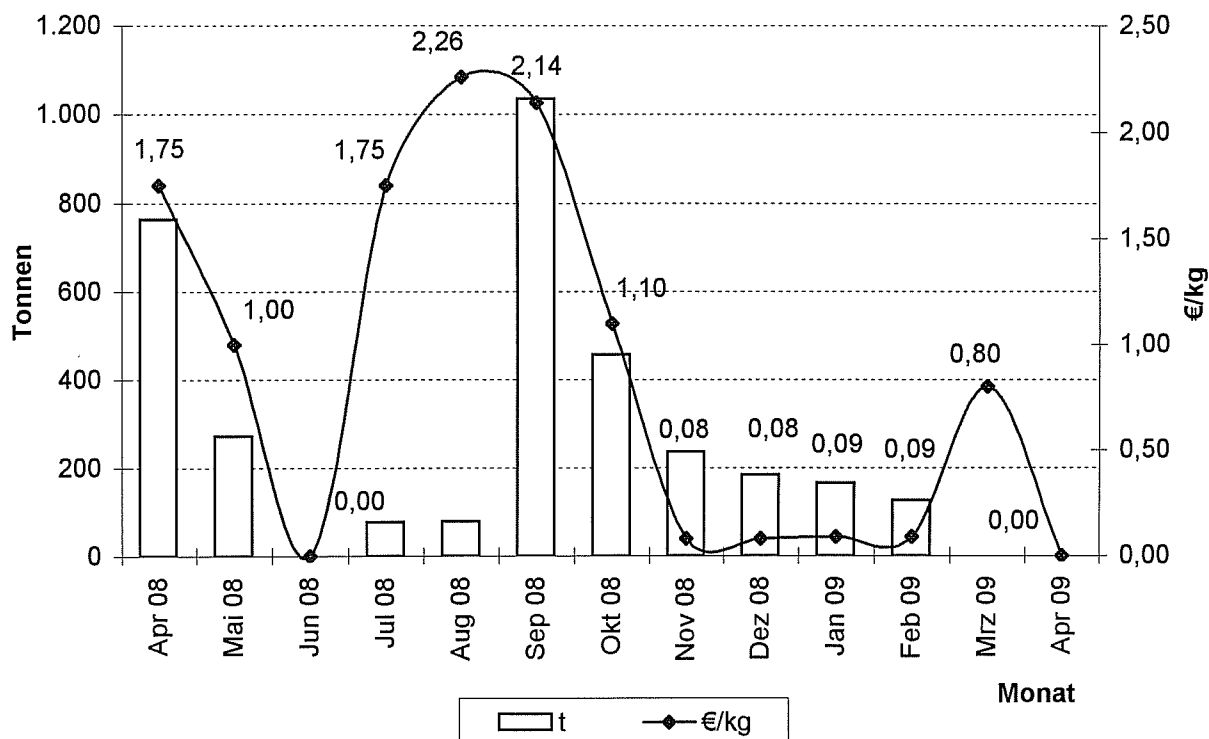

Quelle: BLE

Preisentwicklung für bestimmte Fischarten (ausländische Anlandungen) in der Bundesrepublik Deutschland 2008/2009

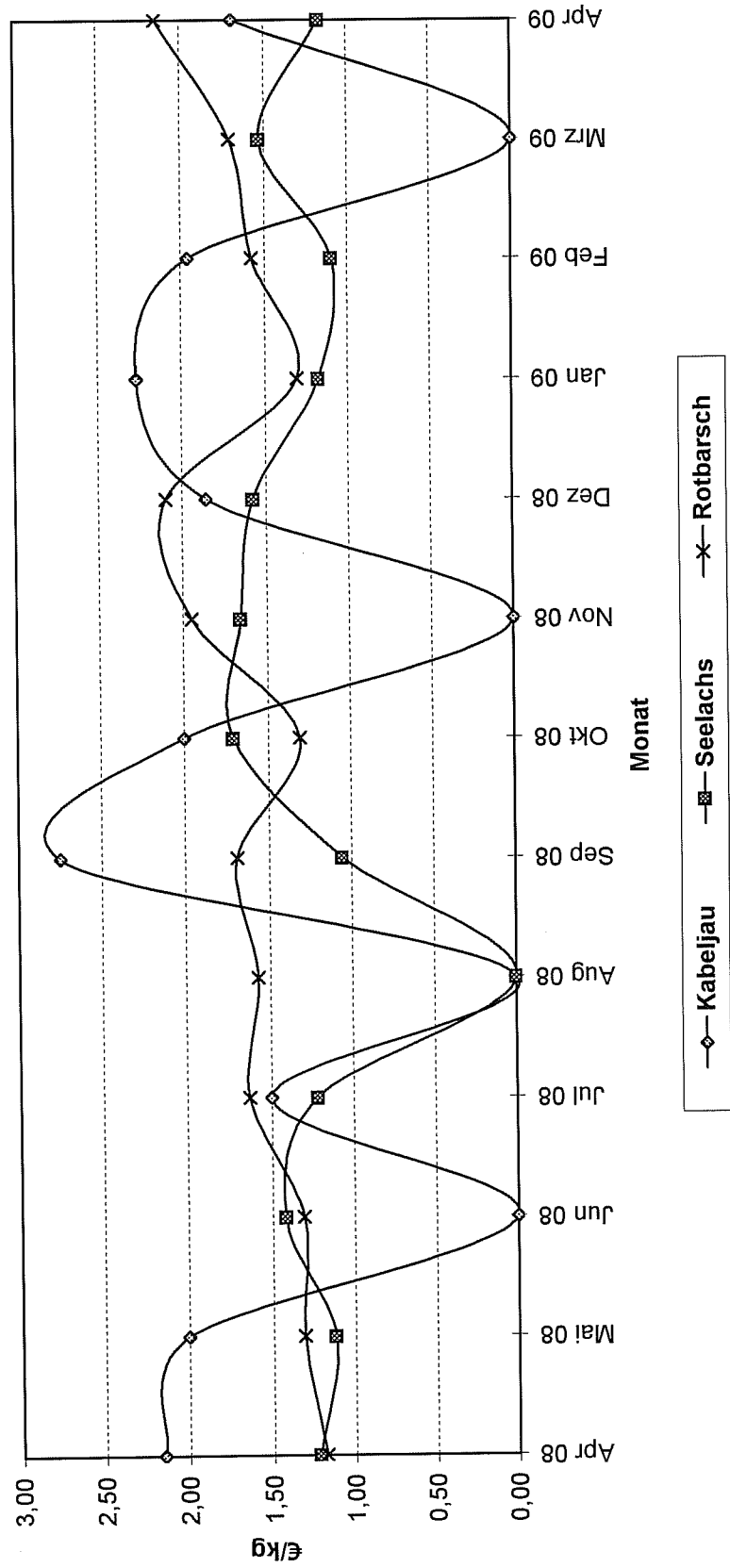

Quelle: Seefischmärkte

Entwicklung der Kabeljaugrößen in den deutschen Anlandungen

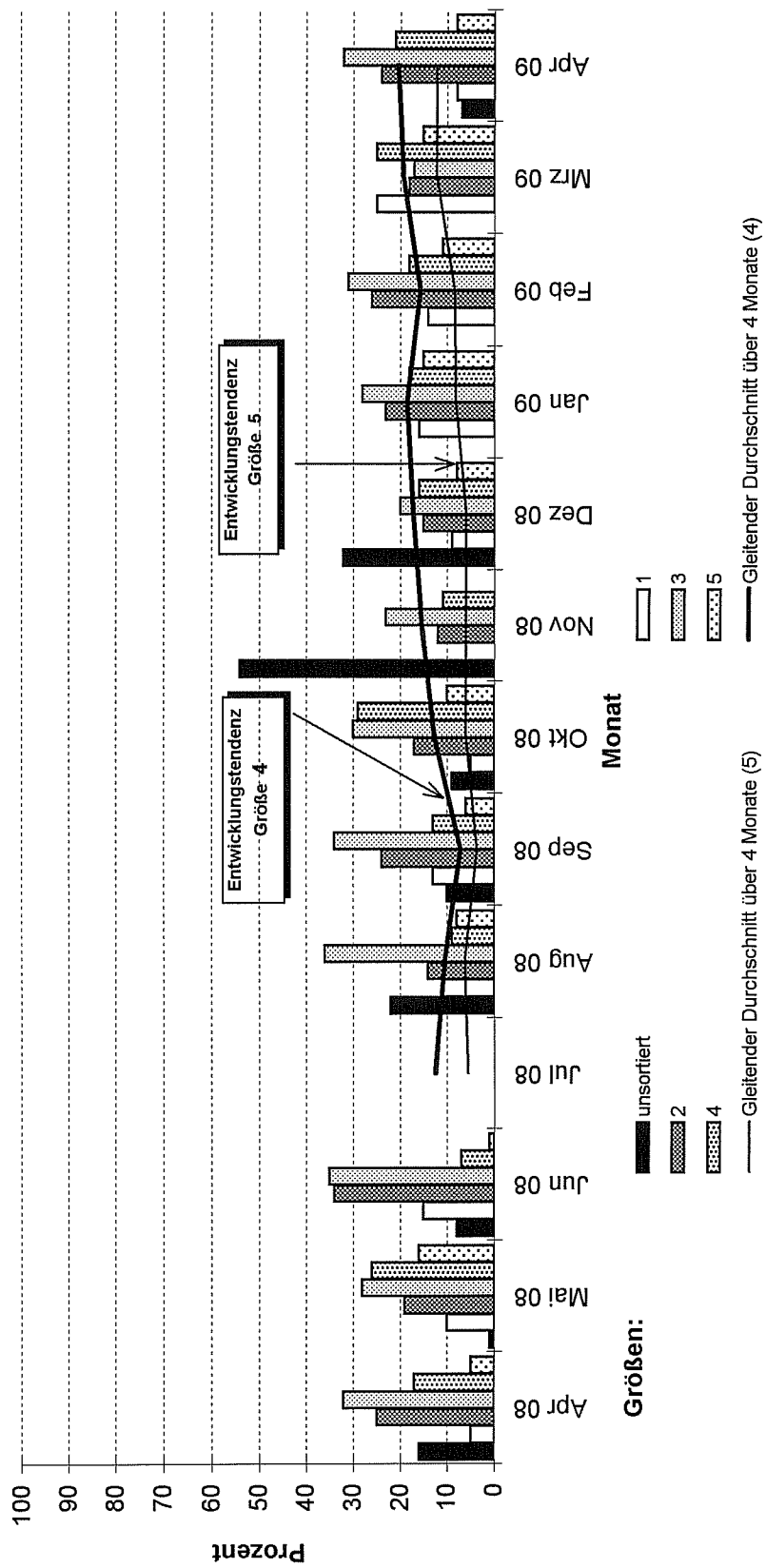

Quelle: BLE

Entwicklung der Seelachsgrößen in den deutschen Anlandungen

Entwicklungstendenz
Größe 4

Entwicklungstendenz
Größe 3

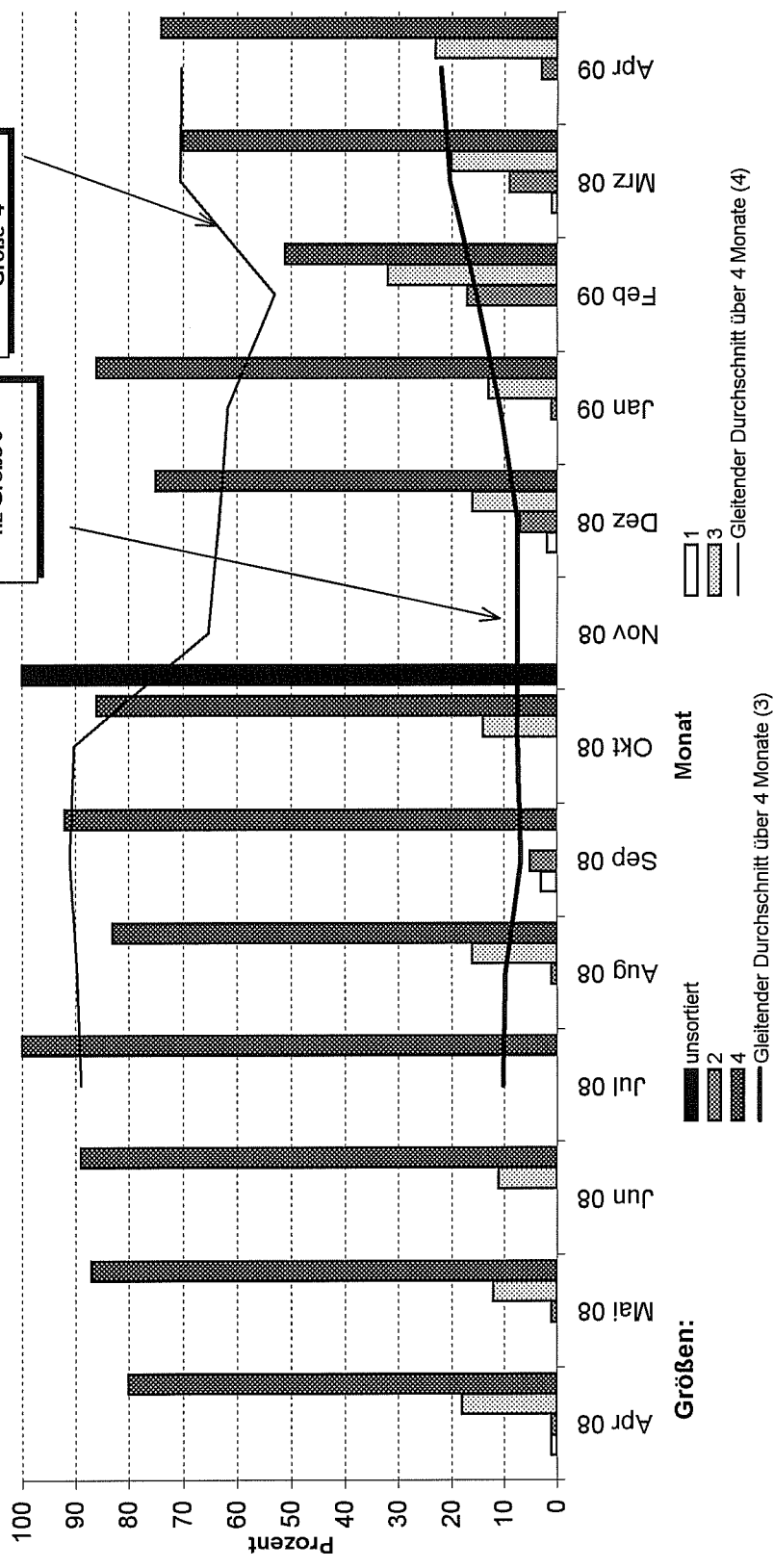

Quelle: BLE

Entwicklung der Dorschgrößen in den deutschen Anlandungen

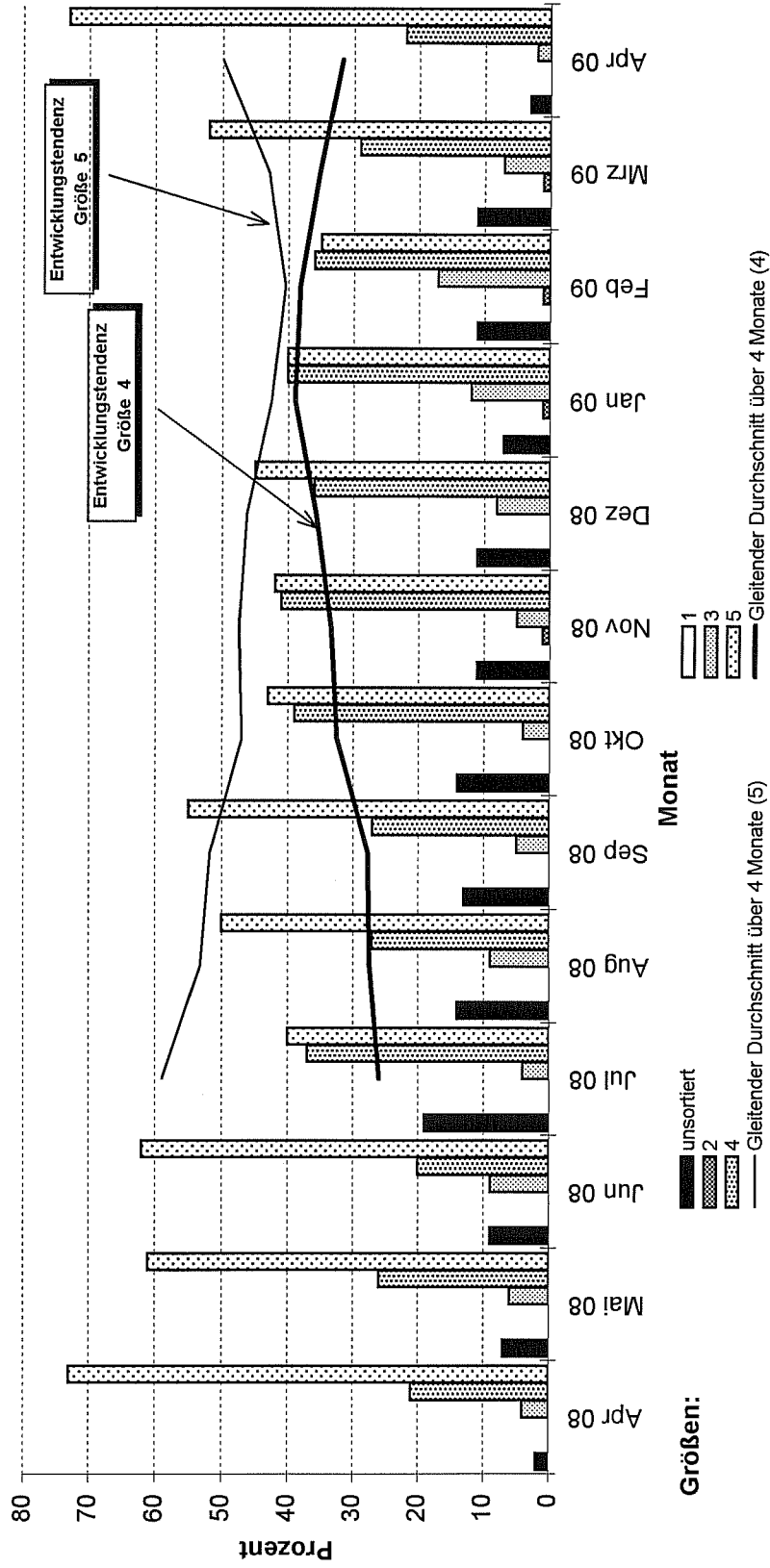

Quelle: BLE

Grafik 8

Direktzufuhren auslandischer Fange aus allen Landern in die Bundesrepublik Deutschland

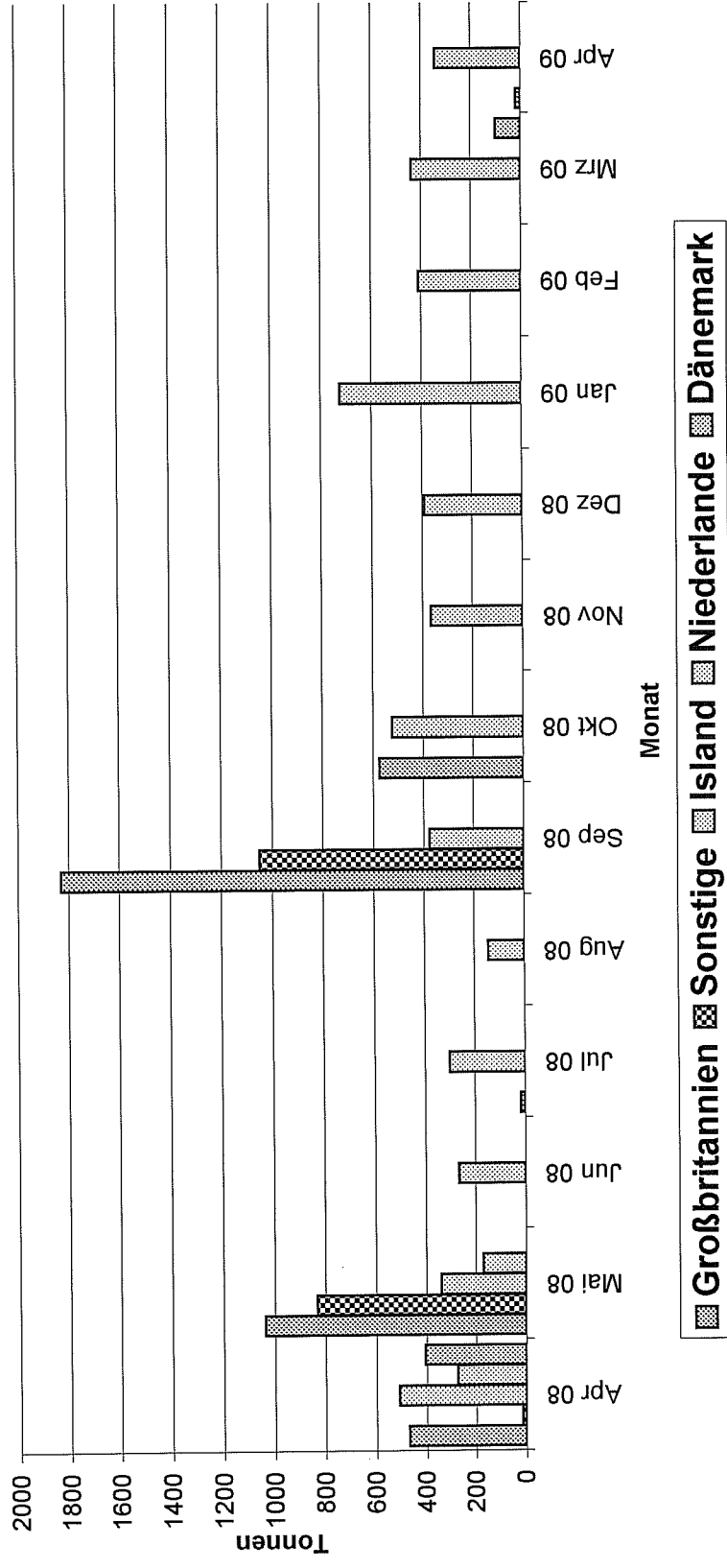

Quelle: BLE
ab 2007 alle auslandischen Direktzufuhren (einschlielich Containerware)

Prozentuale Anteile ausländischer Zufuhren (einschl. Container)

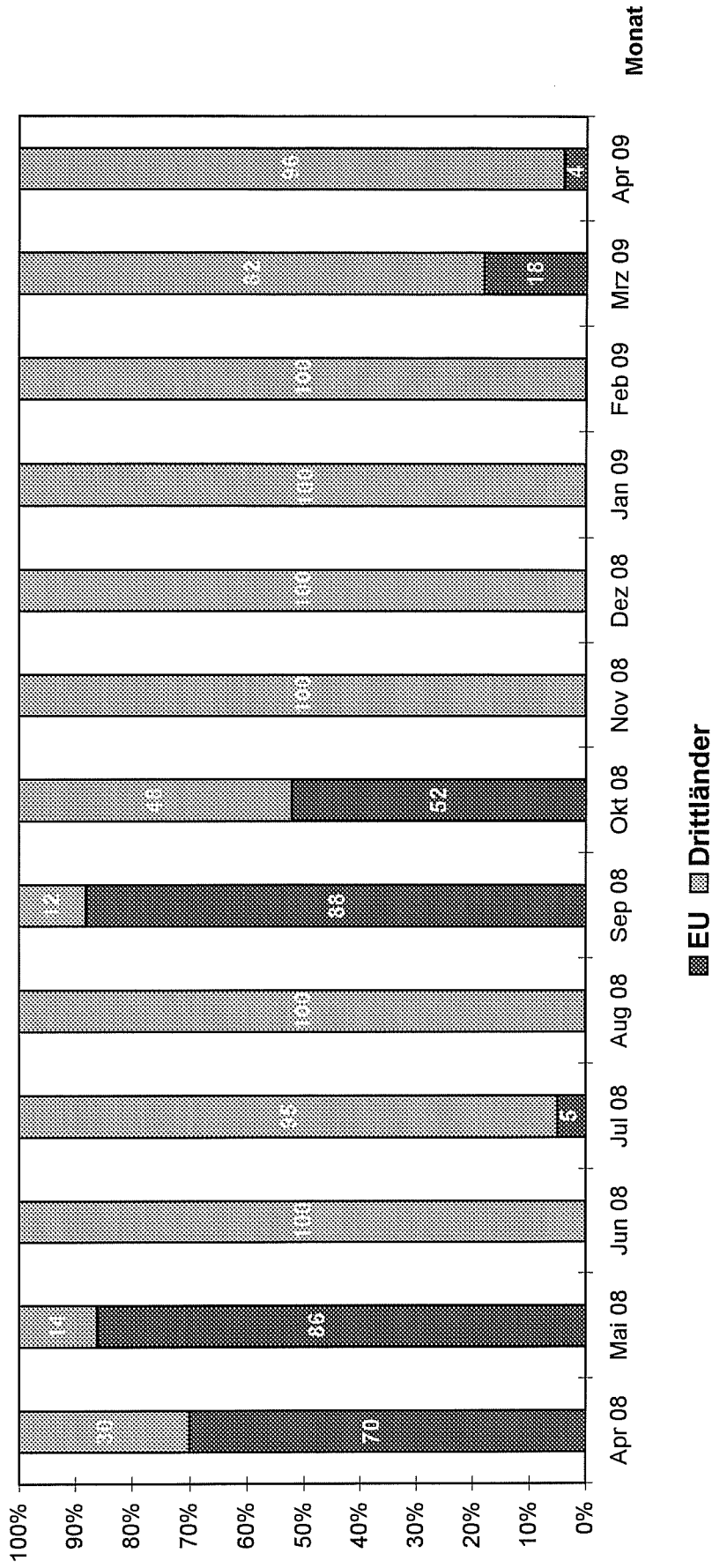

Quelle: BLE
 ab 2007 alle ausländischen Direktzufuhren (einschließlich Containerware)

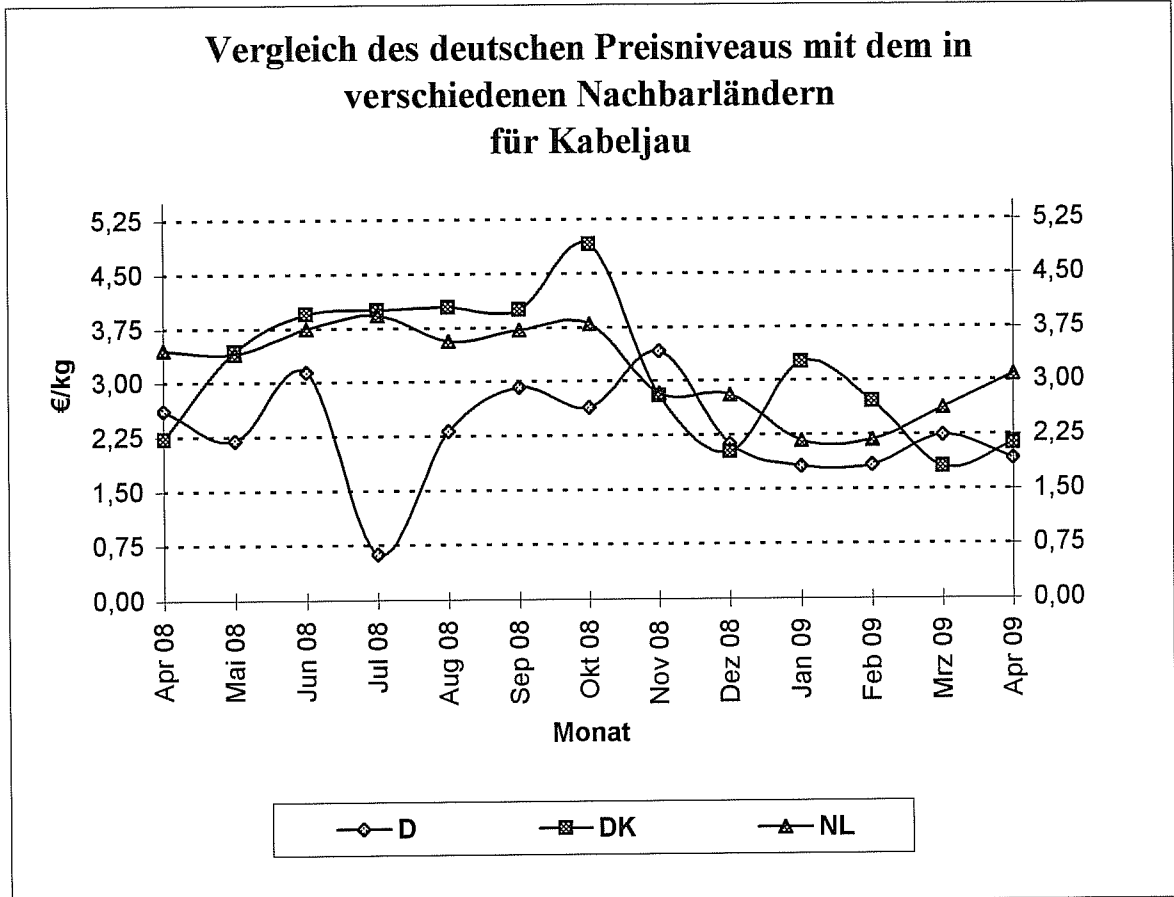

Quelle: BLE

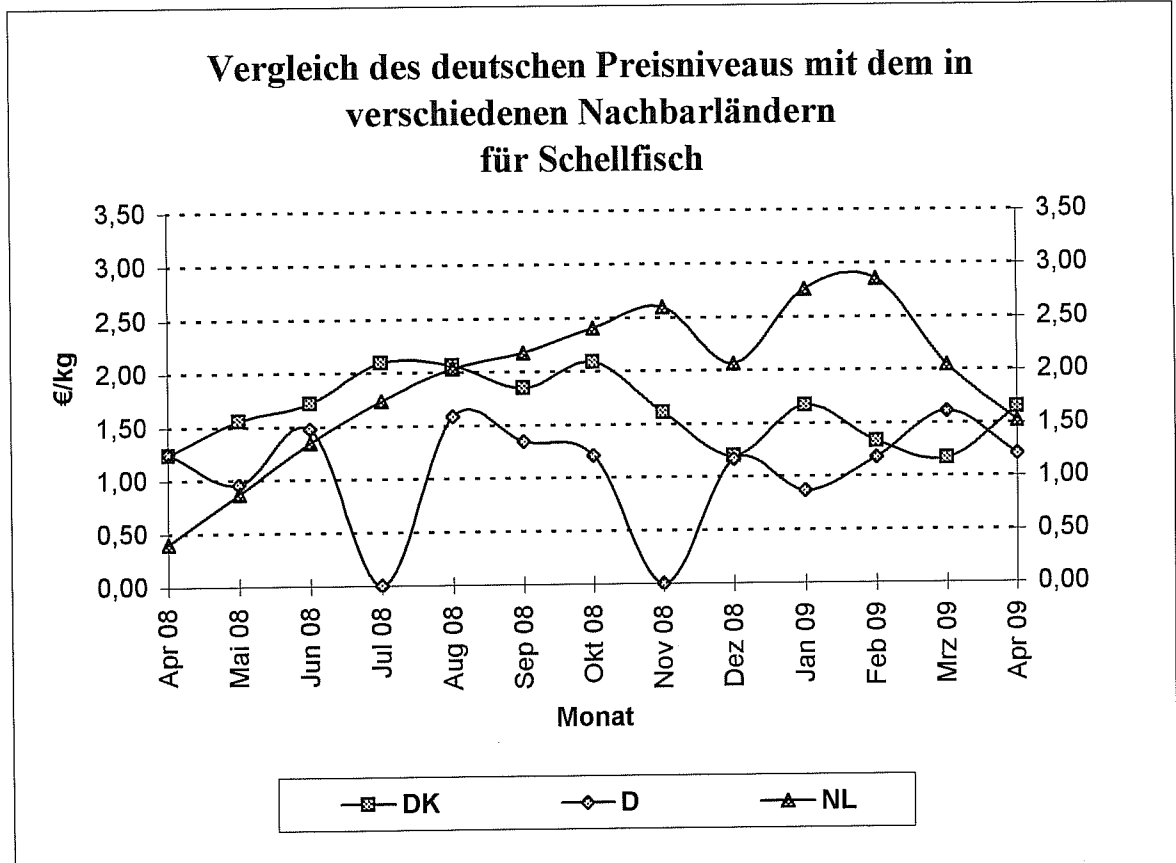

Quelle: BLE

Vergleich des deutschen Preisniveaus mit dem in verschiedenen Nachbarländern für Seelachs

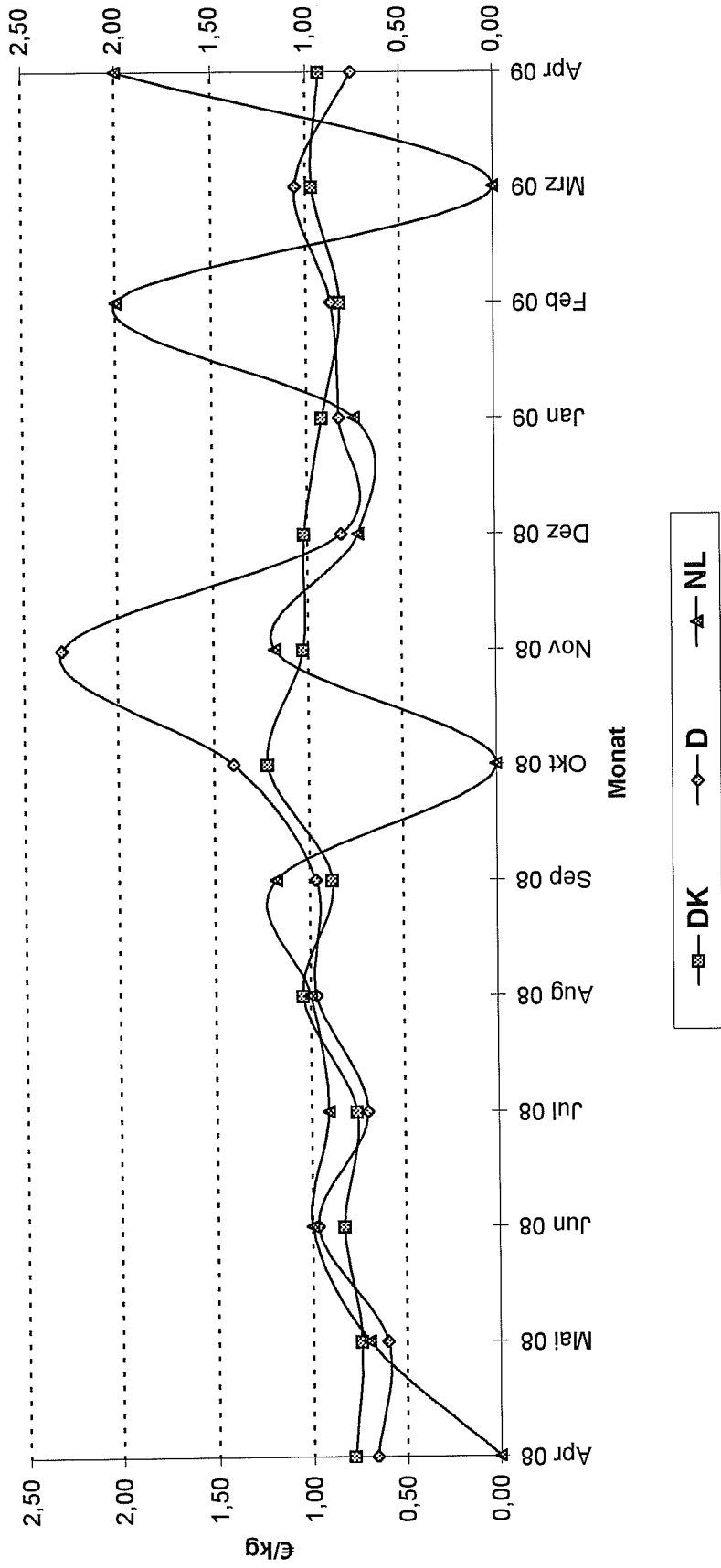

Quelle: BLE

Grafik 13

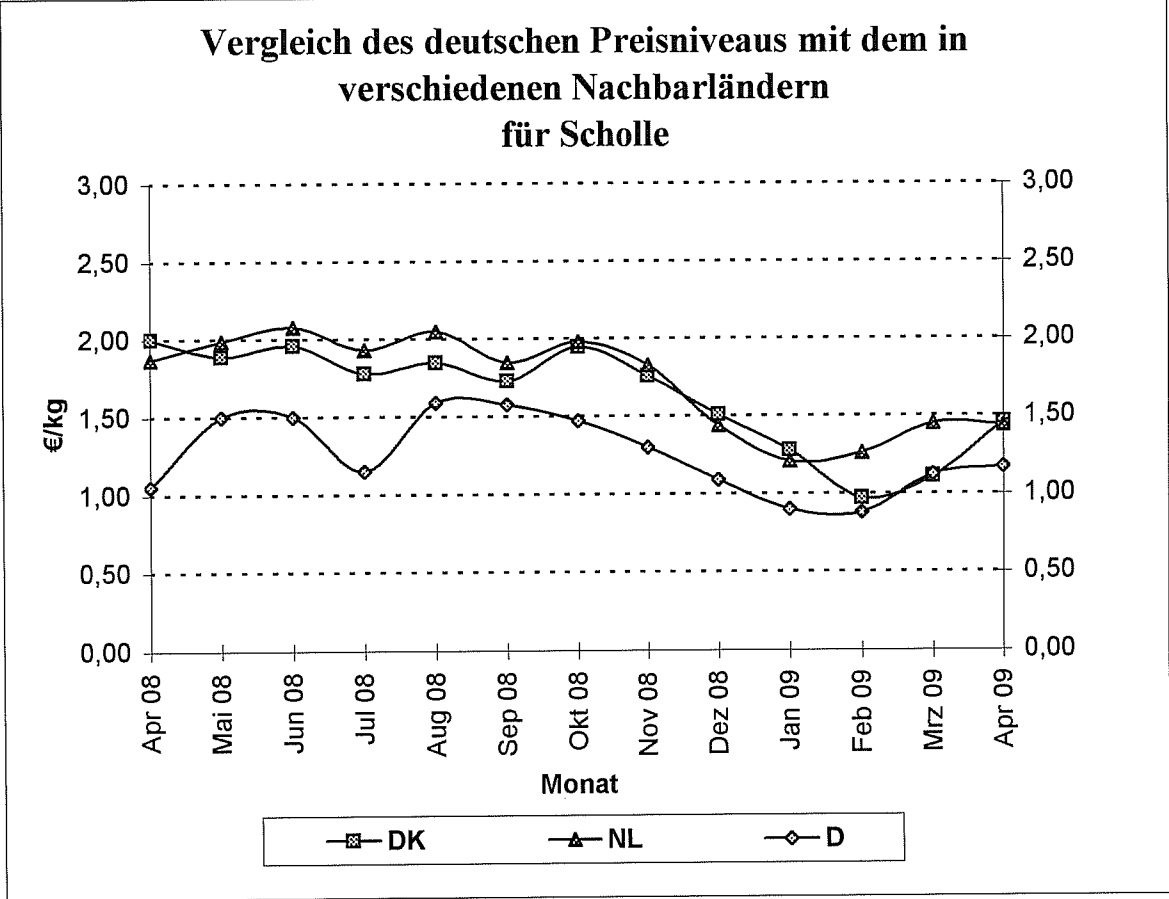

Quelle: BLE

Grafik 14

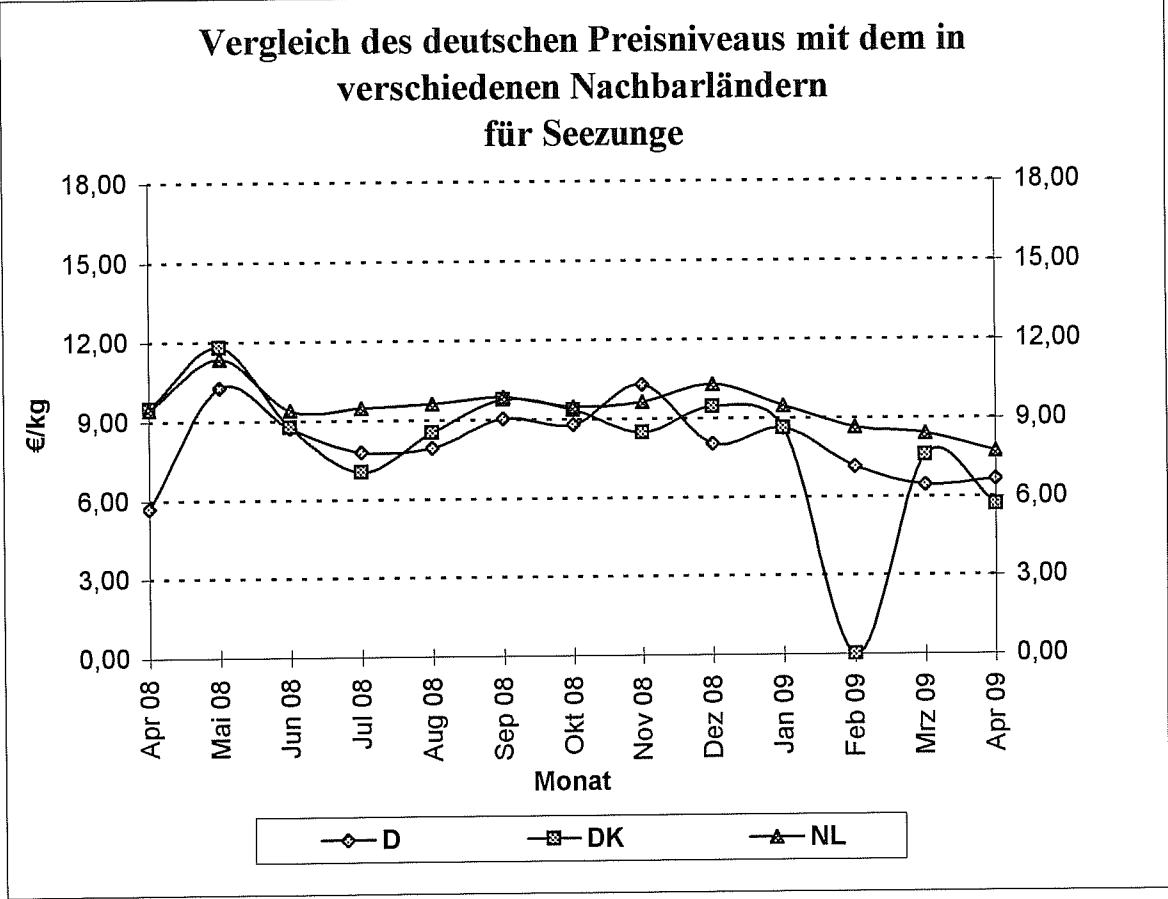

Quelle: BLE

Grafik 15 a

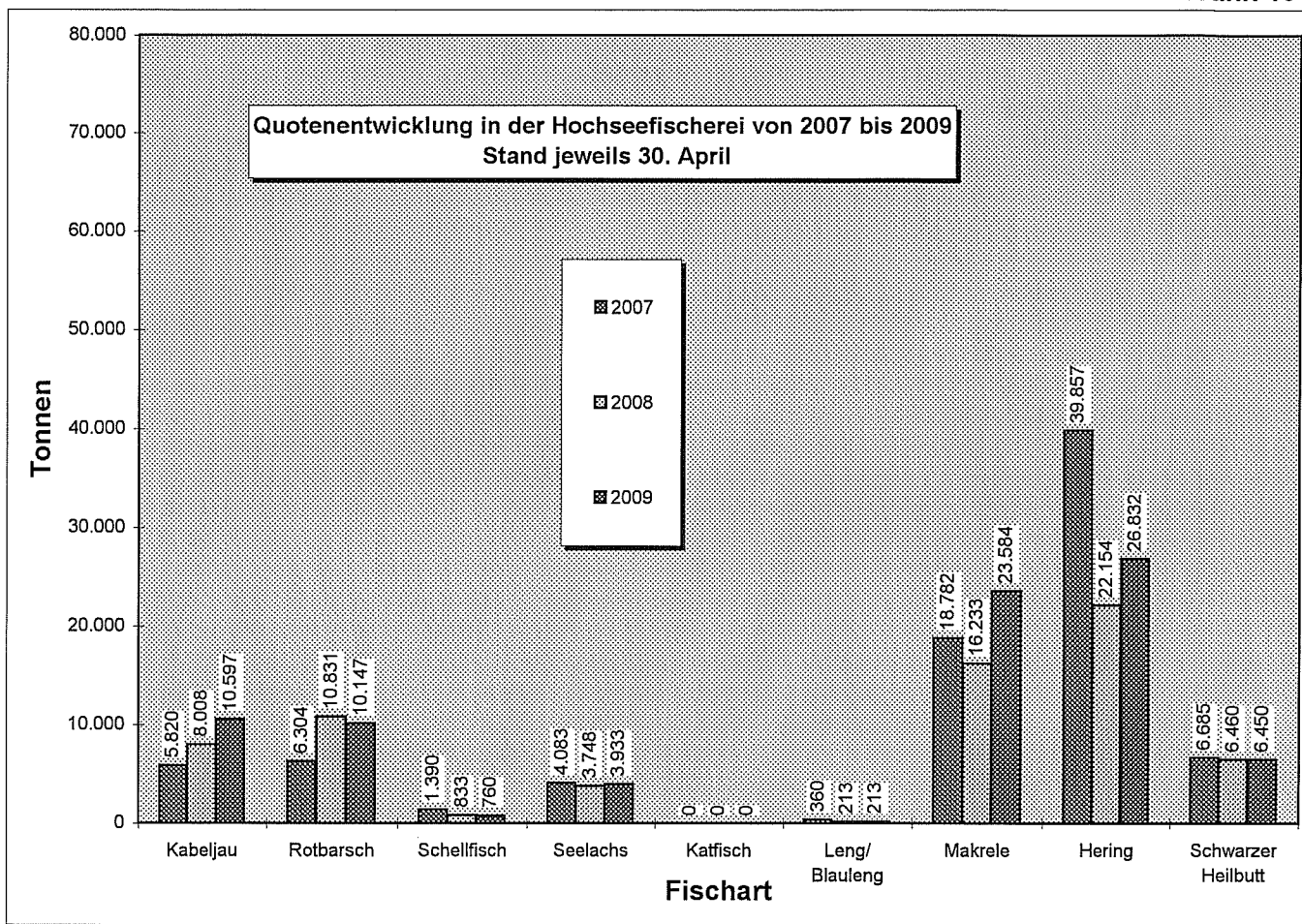

Grafik 15 b

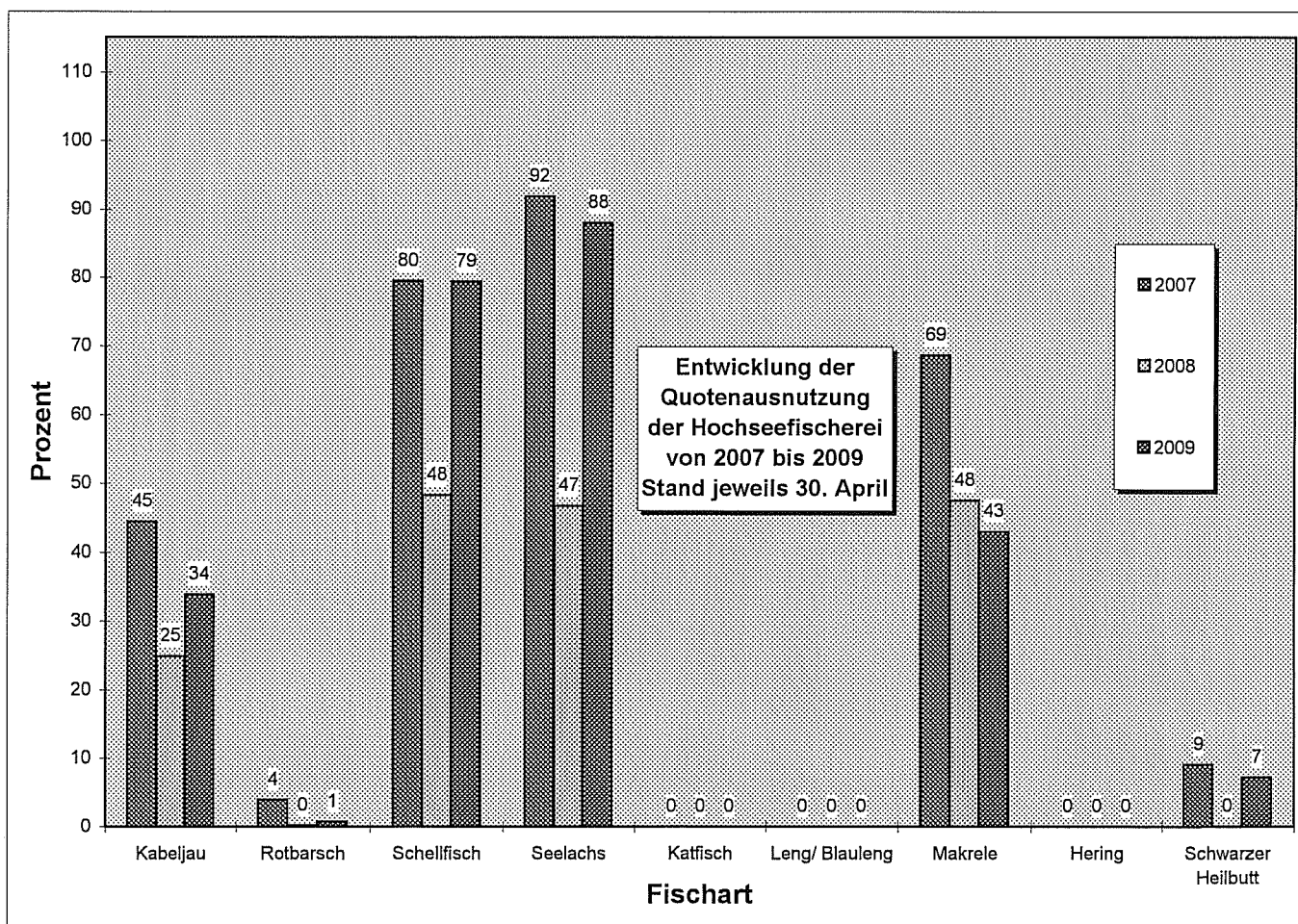

Grafik 16 a

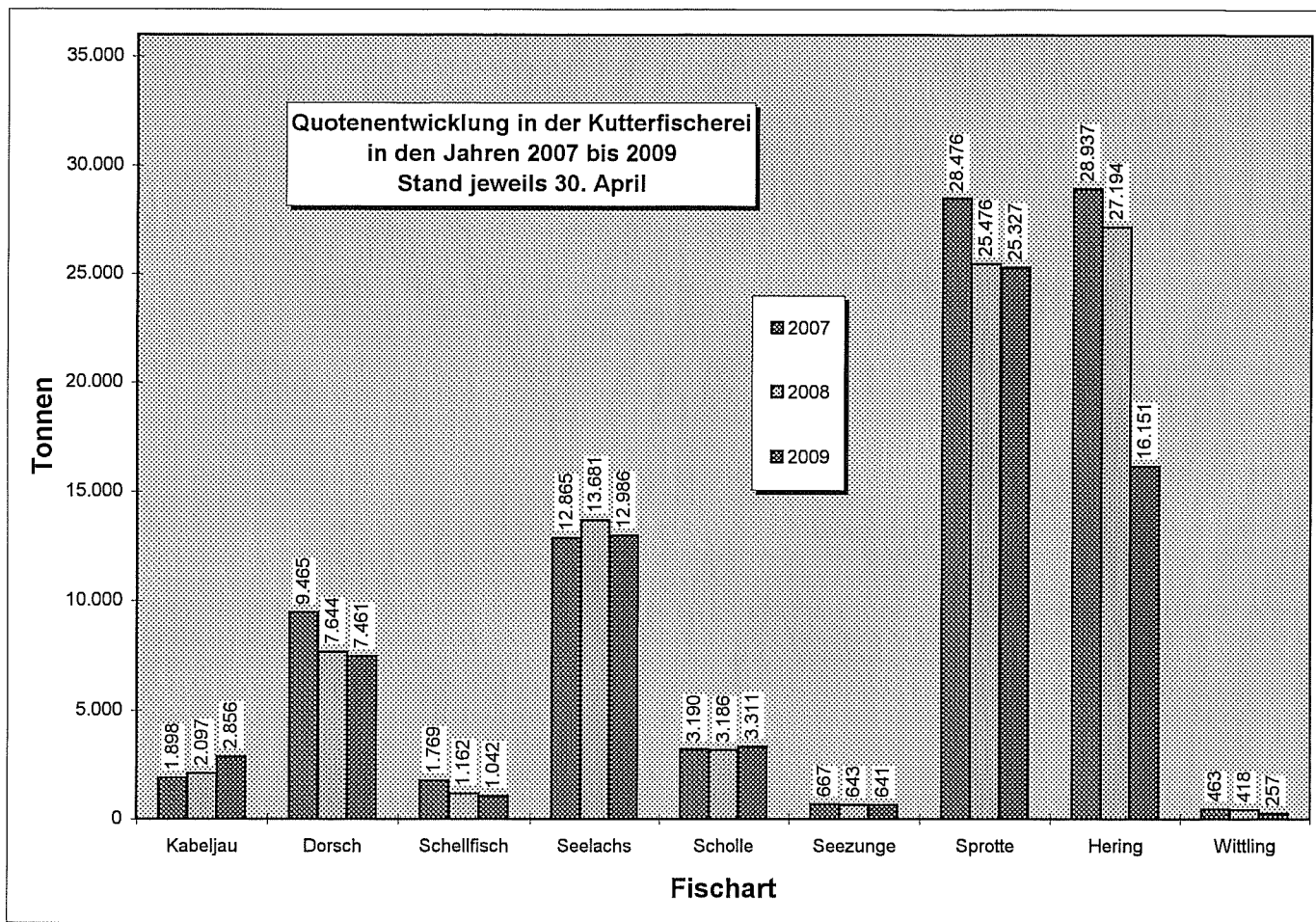

Grafik 16 b

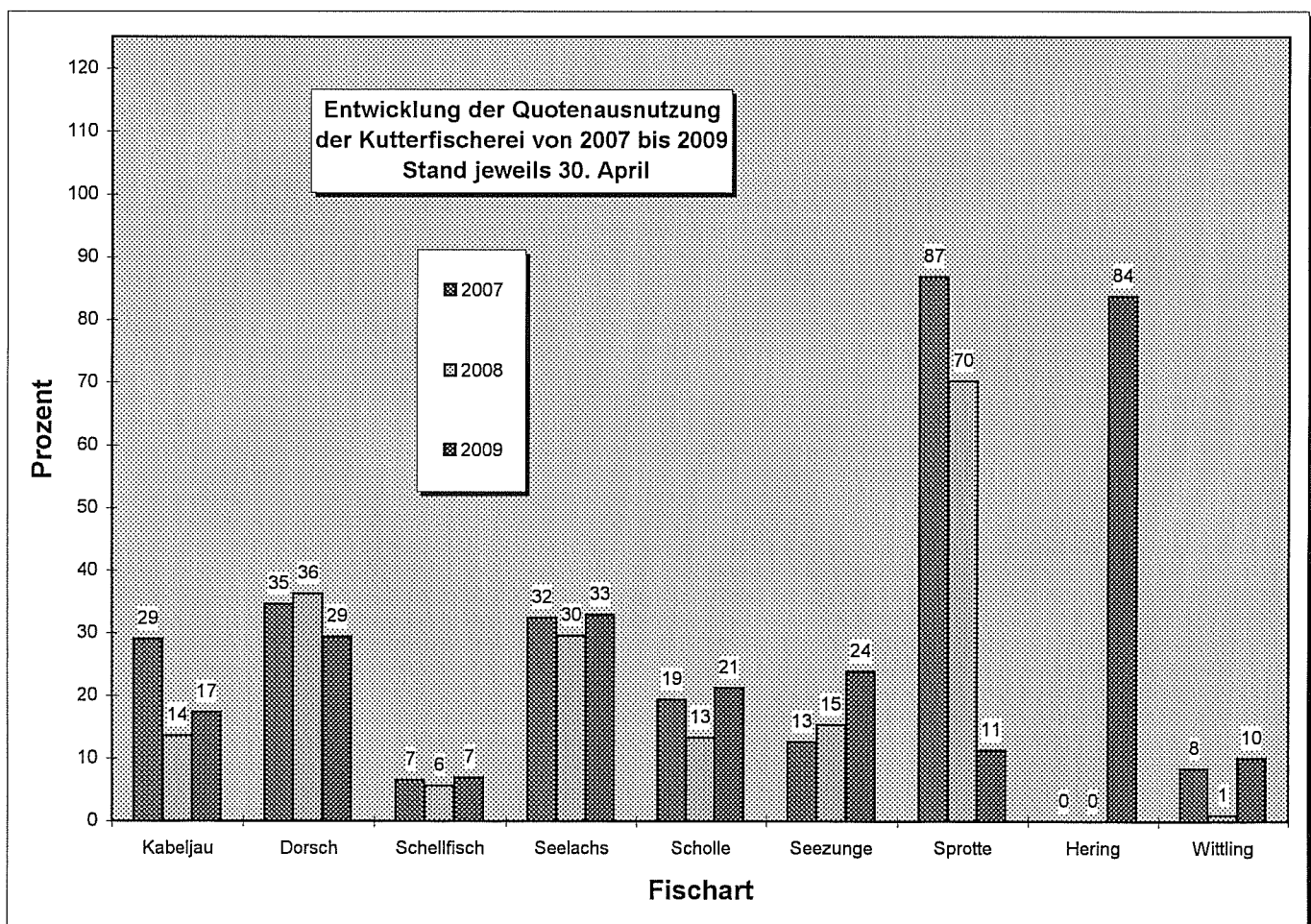

Außenhandel

Grafik 17 a

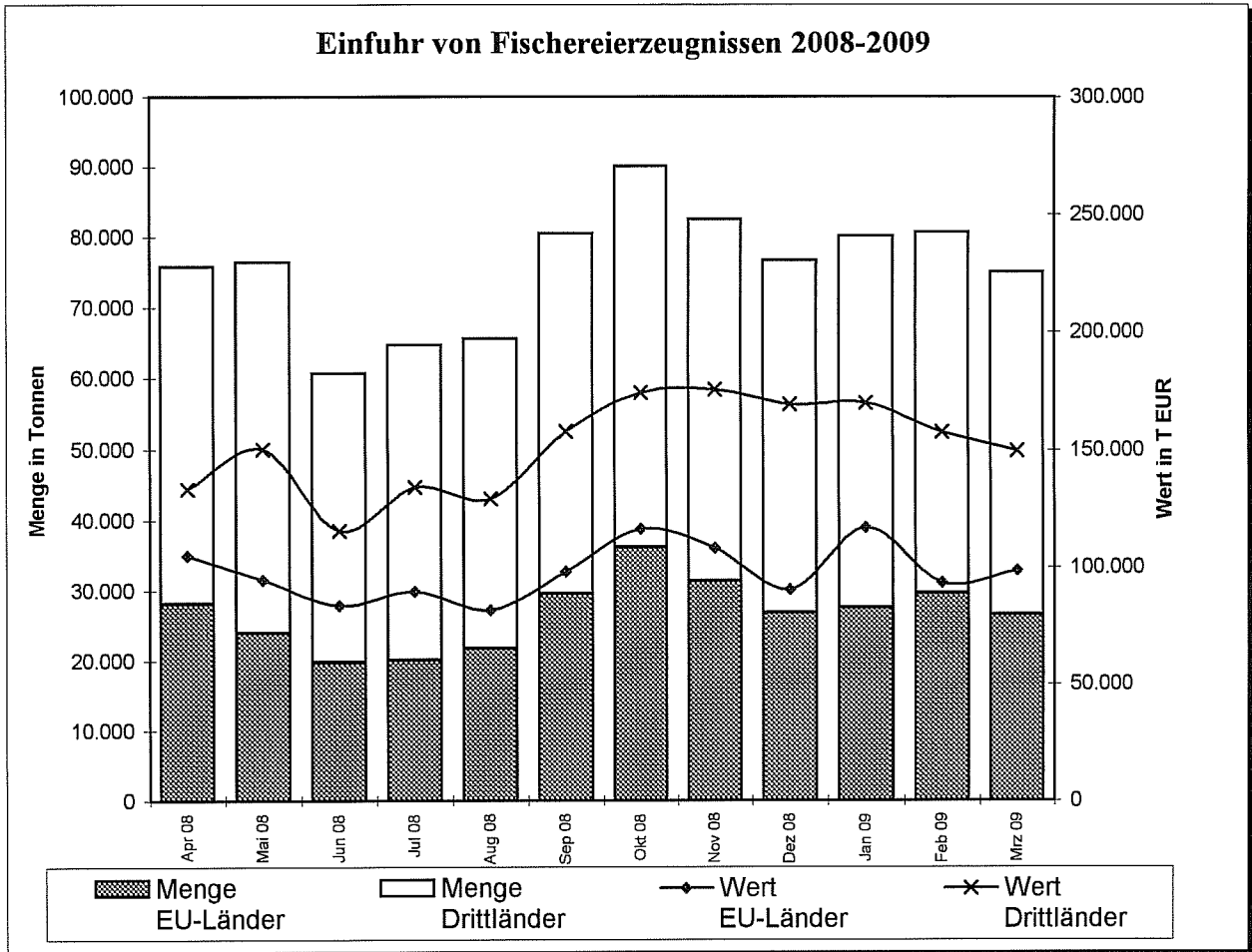

Grafik 17 b

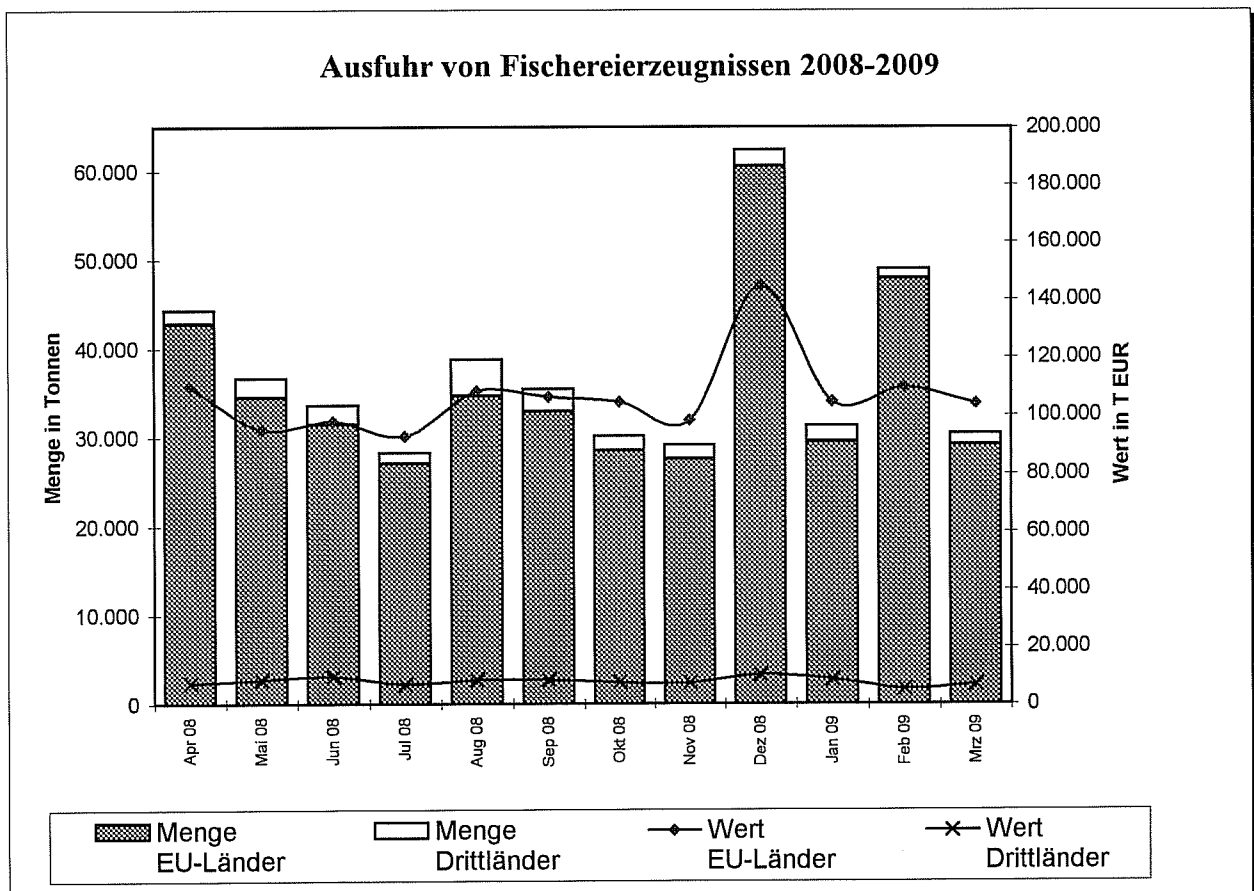

Quelle: Statistisches Bundesamt, BLE; einschl. Auslandsanlandungen

**Gesamteinfuhr von frischem Lachs (03021200)
2007/2009 (2008/2009 vorläufige Zahlen)**

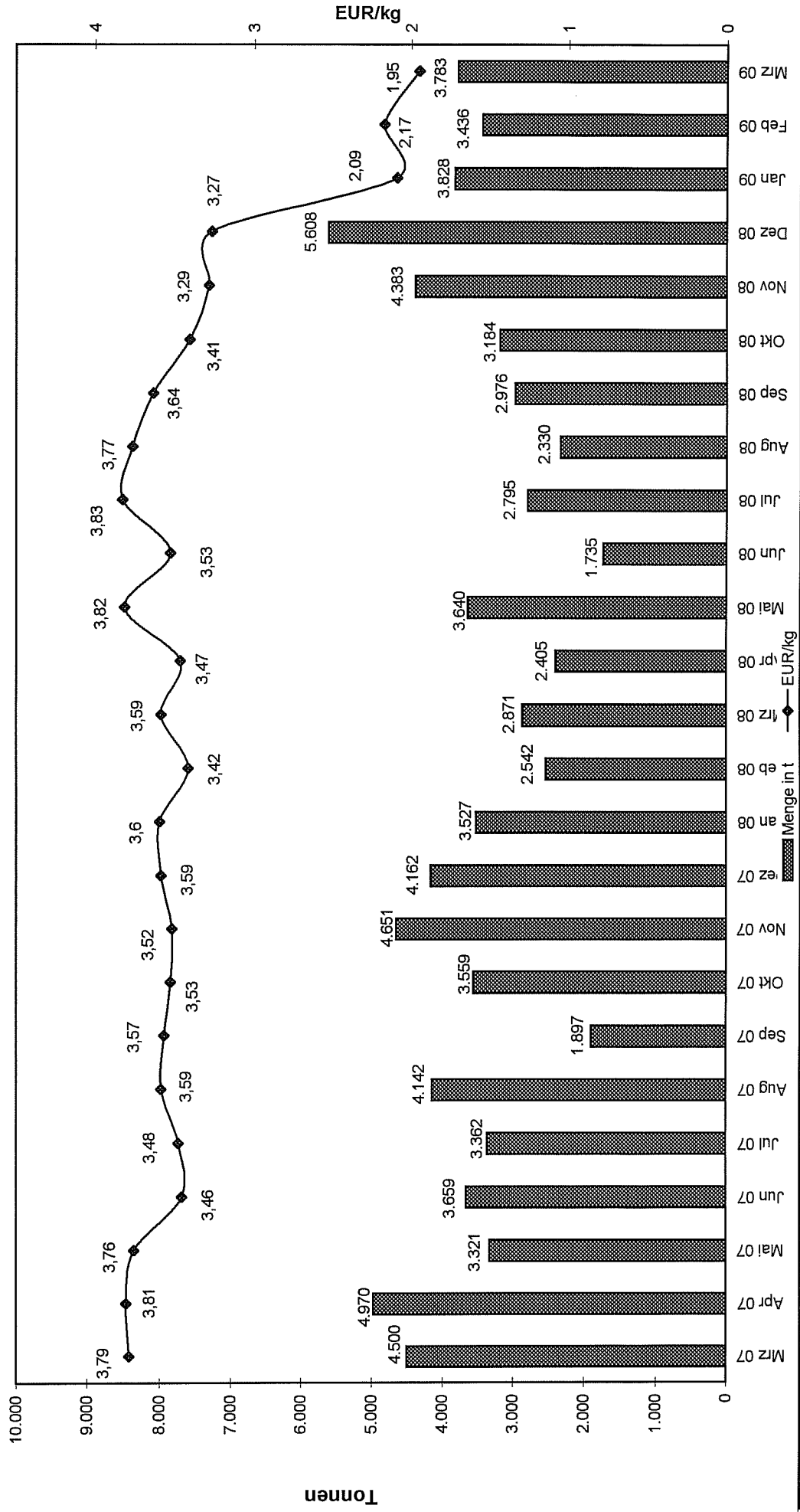

**Gesamteinfuhr von frischem Lachsfilet (03041913)
2007/2009 (2008/2009 vorläufige Zahlen)**

