

Monatsbericht August 2012

Bericht über die Fischerei und die Marktsituation für Fischereierzeugnisse in der Bundesrepublik Deutschland

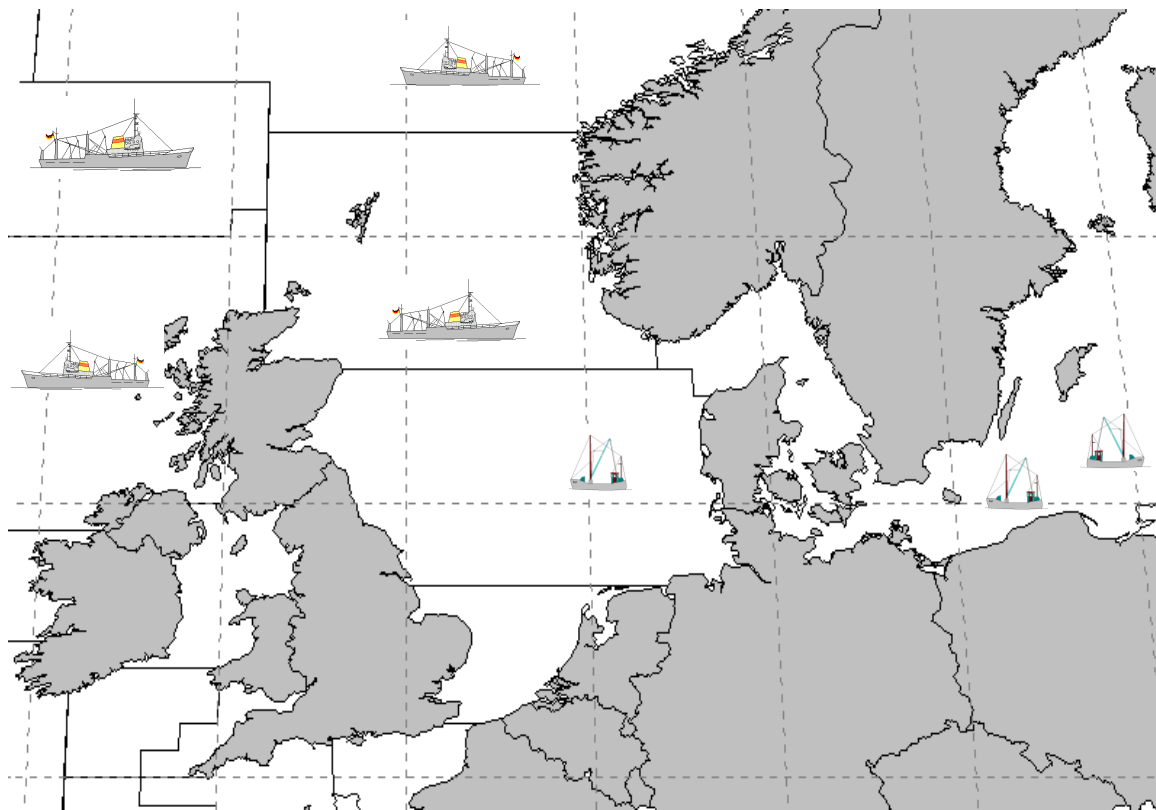

Herausgeber: Bundesanstalt für Landwirtschaft und Ernährung
Referat 523 – Fischereikontrolle, Fischwirtschaft
Haubachstraße 86
22765 Hamburg
Tel.: (040) 30 68 60-0
Fax: (040) 30 68 60-60
www.ble.de

INHALTSVERZEICHNIS

Gesamtüberblick	2
------------------------------	----------

Teil I: Anlandungen und Interventionen	4
-----------------------------------------------------	----------

1. Gesamtüberblick	4
1.1. Inlandsanlandungen der deutschen Seefischerei	4
1.1.1. Frischfischanlandungen deutscher Fahrzeuge im Inland	4
1.1.2. Frostfischanlandungen deutscher Fahrzeuge im Inland	5
1.2. Auslandsanlandungen der deutschen Seefischerei	5
1.2.1. Frischfischanlandungen deutscher Fahrzeuge im Ausland	5
1.2.2. Frostfischanlandungen deutscher Fahrzeuge im Ausland	5
1.3. Anlandungen von ausländischen Fahrzeugen im Bundesgebiet	5
1.4. Interventionen	6

Teil II: Außenhandel	6
-----------------------------------	----------

2.1. Einfuhr	6
2.2. Ausfuhr	7

Teil III: Tabellen und Grafiken

3.1. Tabellen

Übersicht Marktversorgung	Nr. 1
Anlandungen und Preise	Nr. 2-7
Importe	Nr. 8-8.7
Exporte	Nr. 9-9.7
Fänge, Fangquoten und Fänge nach Gebieten	Nr. 10-11
Zollkontingente	Nr. 12

3.2. Grafiken

Anlandungen und Preise	Nr. 1-14
Außenhandel	Nr. 15-17

Fangstatistik und Marktsituation für Fischereierzeugnisse in der Bundesrepublik Deutschland

Kurzinformation August 2012

Gesamtüberblick

Anlandungen und Interventionen

- Das Gesamtaufkommen deutscher Fischereifahrzeuge im In- und Ausland lag im August bei ca. 20.200 t. Davon entfielen auf frische Fischereiprodukte (Konsumware) 3.800 t und auf Frostware (Konsumware) 1.200 t.
- Deutsche Inlandsanlandungen (alle Anlandeplätze, verkaufte Konsumware) betrugen im August insgesamt 2.600 t, der Anteil von Frischfisch betrug 84 %.
- Das Hauptsortiment deutscher Frischfischfänger bestand aus Nordseekrabbe, Seelachs und Dorsch. Der Durchschnittspreis für deutsche Frischware lag im August bei 3,65 Euro/kg.
- Für August wurden bisher 417 t Frostfischanlandungen von deutschen Fahrzeugen in Häfen der Bundesrepublik gemeldet. Die Anlandungen bestanden überwiegend aus Kabeljau und Schwarzem Heilbutt. Der durchschnittliche Erlös lag hier bei 4,45 Euro/kg.
- Die Auslandsanlandungen deutscher Fischereifahrzeuge lagen im August bei insgesamt 2.400 t. Sie bestanden zu 66 % aus Frischware.
- Deutsche Frischfischanlandungen im Ausland lagen bei rund 1.600 t. Die wichtigsten Fischarten waren Seelachs, Kabeljau und Scholle. Im Mittel lag der Preis bei 2,21 Euro/kg.
- Im August wurden 816 t Frostfisch im Ausland angelandet.
- Es wurden im August keine Rücknahmen aus deutschen Frischfischanlandungen gemeldet.

Außenhandel

- Im Juli 2012 gegenüber dem Vorjahreszeitraum insgesamt 7 % geringere Importmenge; EU-Importanteil +4 % und Drittlandsimporte -13 %, Preisniveau für EU-Ware -2 % und für Drittlandswaren +9 %;
- Importmenge Seefrostfische 10 % unter Vorjahresniveau; Preise im Frostfischsektor 3 % höher; Einfuhren von gefrorenem Seefischfilet 11 % unter Vorjahresniveau, dabei Rückgang bei Kabeljau, Seelachs und Rotbarsch um 12 %, 34 % bzw. 21 % und Zuwächse bei Makrelenfilets um 31 %. Preis für Frostfilets +4 %; um 8 % gesunkene Menge gefrorenen Seefischfleisches bei 3 % höheren Preisen; 1 % höhere Menge gefrorener ganzer Seefische bei 2 % geringeren Preisen;
- Um 10 % gesunkene Einfuhren von frischen Seefischen; Preisniveau im Frischfischsektor +9 %; Rückgang bei ganzer Frischware um 13 %; für ganze Frischware gesteigerte Preise (+10 %); um 3 % geringere Einfuhren frischer Seefischfilets bei 4 % höheren Preisen;
- Heringseinfuhren 10 % unter Vorjahresniveau mit 83.800 t; frische Heringseinfuhren 22 % unter Vorjahreszeitraum; Einfuhren gefrorener Heringe lagen 18 % unter Vorjahresniveau; Heringskonserven und Halbfabrikate +18 %; insgesamt stark angestiegene Preise;
- Einfuhren von Süßwasserfischen 13 % niedriger als im Vorjahr bei um 6 % gesunkenen Preisen; Beim Lachs Rückgang von EU-Importen um 3 %; Drittlandsimporte -9 %; insgesamt um 13 % gefallene Preise für Lachs;
- Einfuhren von Sardinenkonserven 10 % über Vorjahreswert, Preisniveau +8 %;
- Exporte von Fischereierzeugnissen beliefen sich im Juli 2012 auf zusammen 266.600 t (-9 %), EU-Länder haben einen Anteil von 89 %; Preis für in EU-Länder verkaufte Ware 3,31 Euro/kg, in Drittländer 3,57 Euro/kg;
- Exporte im Frostfischsektor von 75.700 t im Juli 2012; davon 37.700 t ganze Fische und 36.500 t Filets; Preis für Frostware insgesamt 2,53 Euro/kg; Exportanteil von 81 % in Gemeinschaftsländer im Frostfischsektor;
- Ausfuhren im Frischfischsektor im Juli 2012 bei 26.800 t; davon 25.500 t ganze Seefische und 1.200 t Seefischfilets; insgesamt Preis von 1,74 Euro/kg;
- Heringsexporte betragen 33.000 t bei einem Preisniveau von 2,02 Euro/kg; davon gefrorene Heringe 17.700 t und frische Heringe 2.100 t bei Preisen von 1,21 Euro/kg bzw. 0,57 Euro/kg; Heringskonserven und Halbfabrikate wurden in Höhe von 13.100 t zu einem Durchschnittspreis von 3,33 Euro/kg exportiert.
- Die Ausfuhren von Süßwasserfischen gingen um 12 % zurück, während die Preise um 10 % sanken.

Teil I: Anlandungen und Interventionen

1. Gesamtüberblick

Im August 2012 landeten deutsche Fischereifahrzeuge insgesamt 20.200 t frische und gefrorene Fischereierzeugnisse im In- und Ausland an, darunter auch nicht verkaufte Ware (*Tabelle 2*), [*Anlandedatenbank (Stand: 11.10.12)*]. Im Vergleich zum Vorjahr sind die Anlandungen gestiegen. Rund 14 % der Anlandungen wurden in deutschen Häfen gelöscht. Der Anteil von frischen Fischereierzeugnissen an den Gesamtanlandungen lag bei rund 20 %.

In Deutschland befanden sich in der Anlandemenge u.a. Nordseekrabbe, Miesmuschel, Kabeljau und Seelachs. In den Anlandungen deutscher Fischereifahrzeuge im Ausland waren überwiegend Hering, Schwarzer Heilbutt und Seelachse enthalten. Der durchschnittliche Erlös konnte im August nur von etwa 24 % der Anlandemenge bestimmt werden. Von rund 76 % der Positionen lag noch keine Preisangaben vor. Dabei handelte es sich um Positionen die zum Zeitpunkt der Erfassung noch nicht verkauft wurden. Beginnend mit *Tabelle 3* werden die weiteren statistischen Angaben zu den Einzelerzeugnissen auf Basis „verkaufte Konsumware“ ausgewiesen.

1.1. Inlandsanlandungen der deutschen Seefischerei

Die deutschen Anlandungen im Inland beliefen sich im August auf rund 2.600 t und bestanden zu 84 % aus Frischware. Der Frischfischbereich wurde mehrheitlich von Nordseekrabbe, Seelachs und Dorsch bestritten. Auf dem ersten Rang im Frostfischbereich lag der Kabeljau.

1.1.1. Frischfischanlandungen deutscher Fahrzeuge im Inland

Bei den Einzelerzeugnissen bestimmten im August Nordseekrabben, Seelachs und Dorsch das Gesamtaufkommen an Frischerzeugnissen (*Tabelle 3*). Seelachse wurden überwiegend in Cuxhaven für 1,24 Euro/kg angelandet. Hier wurden im August 98 % der Seelachsanlandungen gemeldet. Weitere größere Anlandungen gab es in Büsum (1,84 Euro/kg).

Die **Krabbenfischer** (*Grafik 2*) holten im August 1.231 t Krabben ein, wovon etwa 34 % in Büsum angeliefert wurden. Dort wurde ein Preis von 5,22 Euro/kg gezahlt. In Greetsiel verzeichnete man 5,39 Euro/kg. Für Anlandungen in List auf Sylt wurden die höchsten Erlöse von durchschnittlich 10,03 Euro/kg gemeldet. Der Durchschnittspreis lag bei 5,25 Euro/kg. Er stieg somit im Vergleich zum Vorjahresmonat um 2,69 Euro/kg und sank um 1,02 Euro/kg gegenüber dem Wert vom Juli 2012.

In der **Muschelfischerei** (*Grafik 3*) wurden im August bisher die meisten Anlandungen in Hooksiel registriert. Hier wurden rund 96 t von insgesamt 146 t angelandet. Für Anlandungen in Hooksiel wurden durchschnittlich 1,93 Euro/kg gezahlt. Für 176 t der Muschelanlandungen lagen zum Zeitpunkt der Erfassung noch keine Preisangaben vor. Leider erreichen uns die meisten Meldungen über Muschelanlandungen oft erst, nachdem wir den aktuellen Monatsbericht erstellt haben. Die Zahlen zur Muschelfischerei können Sie somit erst im darauf folgenden Monat aus den Tabellen (Spalte Vormonat) und Grafiken entnehmen.

Im August wurden rund 171 t Dorsch vor allem in der Größenklassen 4 und 5 als E Ware angelandet. Die Seelachsanlandungen in Höhe von rund 205 t wurden von den Größenklassen 3 und 4 der Frischklassen E bestimmt. Kabeljau wurde nur in geringem Umfang (4,4 t) angelandet und verteilte sich in den Frischklassen E-, A- und unsortierte Ware. Kabeljau wurde in den Größenklassen 1 bis 5 angelandet (*Tabelle 3.1*).

1.1.2. Frostfischanlandungen deutscher Fahrzeuge im Inland

Im Monat August haben die deutschen Hochseefahrzeuge 417 t gefrorenen Fisch im Inland angelandet (Tabelle 4). Die Frostware bestand überwiegend aus Kabeljau und Schwarzem Heilbutt. Kabeljau und Schwarzer Heilbutt wurden in Bremerhaven zu einem Preis von 4,47 Euro/kg und 4,83 Euro/kg abgesetzt. Der Durchschnittspreis für Frostware lag bei 4,45 Euro/kg.

1.2. Auslandsanlandungen der deutschen Seefischerei

Die deutschen Anlandungen im Ausland beliefen sich im August auf rund 2.400 t und bestanden zu 66 % aus Frischware. Auf den ersten Rängen landeten Schwarzer Heilbutt und Seelachs. 66 % der Anlandungen erfolgten in der EU.

1.2.1. Frischfischanlandungen deutscher Fahrzeuge im Ausland

Die Frischfischanlandungen deutscher Fischereifahrzeuge im Ausland beliefen sich im August auf rund 1.600 t (Tabellen 5, 5.1 und 5.2). Die Anlandungen bestanden überwiegend aus Seelachs, Kabeljau und Scholle bei einem Durchschnittspreis von 2,21 Euro/kg. In den dänischen Häfen Hanstholm und Thyborøn wurden für Seelachs Preise von 1,30 Euro/kg bzw. 1,31 Euro/kg erzielt. In Hanstholm (DK) wurden im August rund 222 t Kabeljau für einen Durchschnittspreis von 3,37 Euro/kg abgesetzt. In Louwersoog (NL) und Eemshaven (NL) gab es die größten Schollenanlandungen. Hier wurden Preise von 1,24 Euro/kg bzw. 1,16 Euro/kg realisiert.

Die Frischfischanlandungen in Dänemark sind bis August gegenüber dem Vorjahr um rund 26 % gesunken (Tabelle 5.1). Grund hierfür ist der hohe Rückgang bei den Anlandungen von Heringen (-59 %) und Seezunge (-72 %). Auch fast alle anderen Fischarten wurden dieses Jahr bisher in geringerem Maße in Dänemark angelandet. Einzig die Sprotten und Dorsche verzeichneten einen leichten Zuwachs (+2,6 % und +7,9 %). Das Preisniveau lag mit 1,87 Euro/kg unter dem Niveau des Vorjahresmonats (2,27 Euro/kg).

Die Anlandungen in den Niederlanden sind bis August gegenüber dem Vorjahr um 23 % gesunken (Tabelle 5.2). Vor allem die geringeren Anlandungen von Wittling (-87 %) und Miesmuscheln (-88 %) führten zu dem Rückgang. Die Schollenanlandungen stiegen um 6 %, und machten im August mit 225 t fast die Hälfte der Gesamtanlandungen aus. Die Anlandungen von Seezungen stiegen um 36 % und die vom Steinbutt um 29 %. Im August lag der Durchschnittspreis bei 3,11 Euro/kg und somit unter dem Preisniveau des Vorjahresmonats (4,11 Euro/kg).

1.2.2. Frostfischanlandungen deutscher Fahrzeuge im Ausland

Bisher liegen für August Anlandungen der Großen Hochseefischerei im Ausland in Höhe von 816 t vor (Tabelle 6). In Reykjavik (IS) wurden 808 t Schwarzer Heilbutt für 3,22 Euro/kg und knapp 0,2 t Rotbarsch für 1,81 Euro/kg angelandet. Leider liegen uns im August noch keine Preisangaben für 14.900 t Heringsanlandungen in Ijmuiden (NL) vor. Hierbei handelt es sich um Ware, welche zum Zeitpunkt der Erfassung noch nicht verkauft wurde.

1.3. Anlandungen von ausländischen Fahrzeugen im Bundesgebiet

Im August wurden bislang Anlandungen von rund 148 t von ausländischen Fahrzeugen in der Bundesrepublik Deutschland registriert. An den Seefischmärkten wurde Containerware aus Island und den Färöer-Inseln angelandet. Die an den Seefischmärkten angelandete Container-

ware enthielt überwiegend Rotbarsch zu einem durchschnittlichen Preis von 2,17 Euro/kg und Seelachs zu einem durchschnittlichen Preis von 2,35 Euro/kg.

Der Verlauf der Preisentwicklung für ausgewählte Seefischarten aus ausländischen Direktzufuhren ist in Fortsetzung der Vorjahresergebnisse in *Grafik 4* dargestellt.

Die *Grafiken 10 bis 14* zeigen einen Vergleich des Preisniveaus deutscher Märkte für wichtige Seefischereierzeugnisse mit denen in europäischen Nachbarländern.

1.4. Interventionen

Im August 2012 wurden keine Frischfischrücknahmen deutscher Fahrzeuge in deutschen oder ausländischen Häfen registriert.

Teil II: Außenhandel

2.1. Einfuhr

Von Januar bis Juli 2012 lagen die Importe von **Fisch, Krebs- und Weichtieren** 7 % unter dem Niveau des Vorjahres. Die Preise für eingeführte Waren stiegen dabei im Mittel um 5 %. Der Anteil der Einfuhrmengen aus Drittländern betrug 62 %. Wichtigste Herkunftsländer waren die VR China, Norwegen, Polen, Dänemark und die USA.

Die **Frostfischimporte** betragen bis Juli 2012 158.000 t. Sie lagen damit um 10 % unter dem Vorjahresniveau. Die Gesamtimporte von **Frostfilets** wurden mit rund 127.700 t 11 % niedriger registriert. Die Filets machten einen Marktanteil von 81 % am gesamten Frostfischsektor aus. Das Preisniveau für Filets lag 4 % über Vorjahreshöhe. Die Einfuhren von Makrelenfilet stiegen um 31 % an. Die Einfuhren von Pazifischen Pollack- und Kabeljaufiletts verringerten sich dagegen um 8 bzw. 12 %. Pazifischer Pollack ist mit einem Anteil von 66 % Spitzenreiter in diesem Segment. Die Einfuhren dieser Ware stammten vorwiegend aus der VR China und den USA.

Die Importe von **gefrorenem Fischfleisch** betragen bisher 9.400 t (-8 %) bei 3 % höheren Preisen. Die Einfuhren von Pazifischem Pollack stiegen um 7 %. Kabeljau und Seehecht verzeichneten einen Rückgang der Importe um 34 bzw. 15 %. Pazifischer Pollack ist die bedeutendste Fischart in diesem Segment. Er wurde überwiegend aus den USA eingeführt.

Die um 1 % gestiegenen Einfuhren **ganzer gefrorener Seefische** beliefen sich auf 21.100 t. Die Preise sanken um 2 %. Auffällige Mengensteigerungen gab es bei den Einfuhren von gefrorenen Makrelen (+36 %). Importe von gefrorenem Kabeljau gingen um die Hälfte zurück. Der Import von Blauem Wittling legte gegenüber 2011 um 243 % zu. Wichtigste Fischart in diesem Segment sind Makrelen.

Bei **frischen Seefischen** lagen die Einfuhren bis Juli um 10 % unter den Importen des Vorjahreszeitraums. Bei den Frischfischeinfuhren **ganzer Seefische** (einschl. Fleisch) nahmen die Importe um 13 % ab. Seelachsimporte sanken um 26 %. Rotbarschimporte brachen um 66 % ein; Kabeljaueinfuhren sanken um 5 %. Kabeljau wurde hauptsächlich aus Norwegen eingeführt. Die Importpreise dieser ganzen Frischfische sanken im Mittel gegenüber dem Vorjahreszeitraum um 13 %.

Die **Frischfiletimporte** lagen 3 % unter Vorjahreshöhe. Rotbarsch und Seelachs wurden 8 % weniger gegenüber dem Vorjahr eingeführt. Die Importe von „anderen Filetarten“ lagen 4 % unter Vorjahresniveau. Wichtigste Lieferländer dieser nicht detaillierter ausgewiesenen Frischfilets waren die Niederlande und Sri Lanka. Die Preise stiegen gegenüber dem Vorjahreszeitraum um 4 %.

Die Einfuhr von **Heringen** (einschließlich Heringskonserven und Halbfabrikaten) sank im Berichtszeitraum um 10 % gegenüber dem Vorjahr. Der Preis der Heringsimporte erhöhte sich gegenüber dem Vorjahr um 27 %. Der größte Teil der gefrorenen Heringe wurde aus Norwegen importiert. Bei frischen Heringen war Dänemark Hauptexporteur. Die Einfuhren gefrorener Heringe sanken um 18 %, die von frischen um 22 %. Ganze frische Heringe wurden 16 % mehr, frisches Heringsfleisch 77 % weniger eingeführt.

Die Importe von **Süßwasserfischen** verringerten sich gegenüber dem Vorjahr um 13 %. Wichtigste gehandelte Artengruppe waren die Lachse, deren Zufuhren 7 % unter dem Vorjahresniveau lagen. Die Importmenge für gefrorene Filets lag 16 % unter dem Niveau des Vorjahres. Einfuhren gefrorener ganzer Lachse sanken um 36 % bei um 1 % gesunkenen Preisen. Während die Frostfilets vornehmlich aus China und Norwegen importiert wurden, kamen die ganzen Frostlachse hauptsächlich aus den USA. Die Importe von frischen Lachsfilets lagen 14 % über dem Niveau des Vorjahres bei um 23 % geringerem Preis. Norwegen und Dänemark waren Hauptlieferländer frischer Lachsfilets. Die Einfuhr von Welsen belief sich bis Ende Juli auf 13.000 t. Unter dieser Position werden seit Beginn des Jahres neben Pangasius auch die Welsarten Clarias, Ictalurus und Silurus geführt. Hierfür wurden durchschnittlich 2,46 Euro bezahlt. 88 % der Welseinfuhren stammten aus Vietnam. Nilbarsch wurde vor allem aus Tansania eingeführt, während Tilapien hauptsächlich aus China zu uns kamen.

Bei den Einfuhren **fischindustrieller Fertigerzeugnisse** stiegen die vor allem aus Polen nach Deutschland gelieferten Heringskonserven und -halbfabrikate gegenüber dem Vorjahreszeitraum um 18 %. Einfuhren von Thunfisch- und Bonitenkonserven verfehlten das Vorjahresniveau um 13 %. Wichtigste Lieferanten waren bei dieser Ware die Philippinen und Papua-Neuguinea. Die Sardinenkonserveneinfuhr stieg gegenüber dem Vorjahreszeitraums um 10 %. Hauptlieferland hierfür war Marokko. Die Einfuhren von Räucherlachs, die ebenfalls überwiegend aus Polen kamen, sanken um 4 % bei 12 % geringeren Preisen.

2.2. Ausfuhr

Die Ausfuhren von Fischen, Krebs- und Weichtieren (inkl. Auslandsanlandungen) beliefen sich von Januar bis Juli 2012 auf 266.600 t (-9 %), wobei der Preis im Durchschnitt bei 3,33 Euro/kg (+8 %) lag. Der Anteil der in EU-Länder ausgeführten Waren betrug 89 %. Für diese Ausfuhren wurden 3,31 Euro/kg gezahlt. Der Handel mit Drittländern erfolgte zu einem Durchschnittspreis von 3,57 Euro/kg. Haupthandelspartner waren die Niederlande, Frankreich und Dänemark.

Mit 67.700 t (-7 %) war die Frostware das stärkste Segment im Exportgeschäft. Die Exporte von **Frostfilets** betragen bis Juli 2012 36.500 t (-7 %). Der größte Teil davon wurde auf dem europäischen Binnenmarkt verkauft (95 %). Die Exporte von Pazifischem Pollack hatten einen Anteil von 53 % am Filetgeschäft. Sie betragen 19.400 t (+7 %) bei einem Preis von 2,55 Euro/kg (-1 %). Der größte Teil wurde nach Frankreich und Polen exportiert. Kabeljaufilet hatte einen Anteil von 19 %. Diese Exporte, die hauptsächlich nach Großbritannien und Frankreich gingen, betragen, 7.000 t (-4 %). Seelachsfilet wurde in Höhe von 2.200 t (-46 %) exportiert, vornehmlich nach Spanien. Für TK-Filets wurden von Januar bis Juli 2012 allgemein 3,52 Euro/kg gezahlt.

Die Exportmenge von **gefrorenen ganzen Seefischen** betrug bis Juli 2012 37.700 t und lag somit um 5 % unter dem Vorjahreswert. Die stark zurückgegangenen Stöcker- und Makrelenausfuhren führten zu diesem Ergebnis. Sie lagen mit 8.400 bzw. 10.400 t 36 bzw. 33 % unter dem Vorjahreswert. Die Ausfuhren von Schwarzem Heilbutt erhöhten sich auf 3.000 t (+51 %). Von gefrorenem Kabeljau wurden rund 2.700 t ausgeführt. Der Exportpreis betrug insgesamt 1,59 Euro/kg.

Die Ausfuhrmenge von **gefrorenem Seefischfleisch** belief sich auf rund 1.500 t (+4 %). Fleisch vom Seelachs verzeichnete sinkende Preise. Pazifisches Pollackfleisch verteuerte sich um 5 %.

Die Exporte von frischen Seefischen betragen von Januar-Juli 2012 rund 26.800 t (-38 %). Hierbei dominierte das Handelsgeschäft mit **frischen ganzen Fischen** mit einer Menge von 25.500 t und einem Ausfuhrpreis von 1,34 Euro/kg. Wichtigste Fischart in diesem Segment ist der Seelachs. Die Ausfuhren von **Frischfischfilet** beliefen sich hingegen auf nur 1.200 t (-45 %) bei einem Preis von 9,94 Euro/kg (+89 %). In dieser Produktgruppe bewegten sich die Ausfuhren auf allgemein niedrigem Niveau, wobei 56 % auf nicht näher bestimmte Filetarten entfielen. Frischfisch fand hauptsächlich in Dänemark seinen Absatz.

Die **Heringsexporte** beliefen sich auf 33.200 t (-15 %), wobei ganze, gefrorene Heringe überwiegend in die Niederlande gingen. Gefrorene und frische Heringe wurden zu 1,21 Euro/kg bzw. 0,58 Euro/kg ausgeführt. Heringskonserven und Halbfabrikate wurden gegenüber dem Vorjahreszeitraum um 12 % weniger ausgeführt und konnten 29 % höhere Preise erzielen.

Die Ausfuhren von **Süßwasserfischen** betragen 29.300 t und somit 12 % weniger als im Vergleichszeitraum 2011. Der Durchschnittspreis von 6,32 Euro/kg lag 10 % unter Vorjahresniveau. Wichtigste Fischartengruppe waren die Lachse, deren Ausfuhren sich auf 21.100 t beliefen. Der Preis für diese Fische betrug durchschnittlich 6,89 Euro/kg (-13 %). Gefrorene Lachsfilets gingen überwiegend nach Frankreich und in die Niederlage. Die Exportmenge für diese Ware betrug 3.600 t bei einem Preis von 8,44 Euro/kg. Von den vornehmlich nach Frankreich ausgeführten frischen Lachsfilets wurden 1.900 t mit einem Preis von 6,99 Euro/kg festgestellt. Ausfuhren von frischem ganzen Lachs wurden in Höhe von 9.600 t zu einem Preis von 3,92 Euro/kg registriert. Hauptabnehmer für frischen ganzen Lachs war ebenfalls Frankreich. Von den bisher importierten 13.000 t Wels (einschließlich Pangasius) wurden 3.500 t wieder ausgeführt. Hauptabnehmer waren Polen und Österreich.

Unter den **fischindustriellen Fertigerzeugnissen** exportierte die Bundesrepublik Deutschland von Januar-Juli 2012 36.600 t (+18 %) tiefgefrorene, panierte Fischfilets. Diese Ware wurde vorwiegend nach Großbritannien geliefert. Die Ausfuhren von Thunfisch- und Bonitenkonserven betragen 5.300 t (-19 %), wobei ein Großteil nach Österreich und Belgien ging. Räucherlachs wurde vornehmlich nach Österreich ausgeführt. Diese Ausfuhren beliefen sich auf 4.000 t (-19 %).

Marktversorgung der Bundesrepublik Deutschland mit Fisch und Fischereierzeugnissen*
Fanggewicht

Monat	Einfuhr in t	Inlandsanlandung in t	Ausfuhr in t	Auslandsanlandungen in t	Inlandsverwendung in t
Januar 11	165.568	4.890	88.683	4.823	86.599
Februar 11	188.761	7.471	83.648	15.347	127.931
März 11	178.989	11.651	74.982	15.522	131.180
April 11	157.436	7.724	76.794	12.954	101.319
Mai 11	159.858	3.062	72.459	11.155	101.616
Juni 11	146.061	2.742	69.245	13.043	92.601
Juli 11	136.838	7.256	70.447	18.476	92.123
August 11	149.296	7.423	73.339	9.553	92.933
September 11	158.398	7.533	82.731	6.485	89.685
Oktober 11	164.761	15.501	73.553	13.121	119.830
November 11	172.819	9.569	92.982	11.528	100.934
Dezember 11	177.760	8.263	80.054	12.090	118.059
Januar 12	150.537	9.600	80.250	7.761	87.648
Februar 12	177.441	4.964	76.212	3.715	109.908
März 12	157.031	12.728	83.050	19.368	106.077
April 12	122.542	8.116	63.323	17.031	84.366
Mai 12	132.955	3.559	76.427	8.087	68.175
Juni 12	152.386	4.828	66.690	5.110	95.633
Juli 12	138.069	4.060	62.430	1.236	80.934
August 12					
September 12					
Oktober 12					
November 12					
Dezember 12					
Summe 2012:	1.030.960	47.856	508.383	62.308	632.742
Vorjahreszeitraum:	1.133.511	44.795	536.257	91.320	733.369

Quelle: BLE, Statistisches Bundesamt, vorläufige Zahlen

* ohne deutsche Binnenfischerei

Gesamtanlandungen deutscher Fischereifahrzeuge

	Berichtsmonat August 2012			Vorjahresmonat August 2011			Vormonat Juli 2012			Fortschreibung						Veränderung 12/11 in %	
	t	TEUR	€/kg	t	TEUR	€/kg	t	TEUR	€/kg	01.01.- 31.08.2012			01.01.- 31.08.2011			Menge	Preis
										t	TEUR	€/kg	t	TEUR	€/kg		
Insgesamt	20.246,6	15.894,7	-	14.603,3	20.604,7	-	4.443,5	14.805,1	-	120.211,9	108.594,6	-	140.028,6	123.840,2	-	-14,2	-
Blauer Wittling	0	0	0	-	-	-	0	0	0	6.225,9	609,8	0,10	235,0	70,5	0,30	.	-67,4
Sprotte	0	0	0	-	-	-	0	0	0	10.529,5	2.437,9	0,23	10.367,7	2.750,2	0,27	1,6	-12,7
Hering	14.918,4	112,4	.	200,2	90,1	0,45	0,1	0,0	0,10	26.153,4	4.321,5	0,17	16.018,9	6.437,1	0,40	63,3	-58,9
Makrele	1,9	3,0	1,53	2,7	4,9	1,82	2,6	3,1	1,20	9.405,4	6.439,4	0,68	15.371,5	13.162,3	0,86	-38,8	-20,0
Spanische Makrele	0	0	0	4.319,5	584,7	.	0	0	0	521,3	0,0	0,00	6.535,7	584,7	.	-92,0	.
Seelachs	547,8	699,7	1,28	452,6	657,2	1,45	272,9	581,6	2,13	5.014,6	8.057,5	1,61	6.531,7	10.358,6	1,59	-23,2	1,3
Kabeljau/Dorsch	822,7	2.610,5	3,17	1.341,6	2.709,4	2,02	495,3	1.289,9	2,60	7.970,7	18.729,0	2,35	9.964,8	18.736,8	1,88	-20,0	25,0
Speisekrabben	1.379,7	6.685,0	4,85	1.095,1	2.658,5	2,43	933,0	5.710,3	6,12	6.637,4	30.559,8	4,60	7.332,6	16.420,5	2,24	-9,5	105,6
Siebkrabben	137,2	0,0	0,00	104,5	2,4	0,02	61,5	0,0	0,00	466,0	0,0	0,00	442,8	20,1	0,05	5,2	.
Stöcker	0,0	0,0	0,00	818,8	325,8	0,40	0,3	0,1	0,39	15.531,1	2.673,0	0,17	16.015,4	4.561,0	0,28	-3,0	-39,6
Butt (Flunder)	135,0	92,0	0,68	194,7	129,7	0,67	107,1	84,7	0,79	948,9	645,9	0,68	930,7	573,3	0,62	2,0	10,5
Scholle	369,7	430,1	1,16	296,0	399,6	1,35	343,1	410,3	1,20	2.677,8	3.477,2	1,30	2.604,6	3.220,9	1,24	2,8	5,0
Wittling (Merlan)	1,9	2,6	1,40	4,1	7,1	1,75	2,8	3,9	1,42	390,8	160,3	0,41	472,7	272,1	0,58	-17,3	-28,7
Miesmuscheln	422,4	237,7	.	3.418,5	6.407,5	1,87	19,4	44,5	2,30	1.512,0	1.163,2	0,77	10.156,2	16.020,3	1,58	-85,1	-51,2
Sardinellen	0	0	0	0	0	0	0	0	0	3.814,8	0,0	0,00	7.544,4	0,0	0,00	-49,4	.
Pilchard-Sardine	0	0	0	256,9	0,0	0,00	0	0	0	9.867,9	0,0	0,00	8.160,8	0,0	0,00	20,9	.
Scharbe (Kliesche)	33,9	30,3	0,89	22,5	18,5	0,82	27,7	21,1	0,76	540,5	407,0	0,75	592,9	423,9	0,71	-8,8	5,3
Schellfisch	122,7	185,5	1,51	126,3	227,7	1,80	60,8	107,2	1,76	627,9	1.649,4	2,63	1.079,1	2.734,9	2,53	-42	3,6
Rotauge, Plötze	24,4	7,0	0,29	20,0	6,4	0,32	21,2	6,3	0,30	208,7	87,8	0,42	358,0	234,4	0,65	-41,7	-35,8
Seezunge	38,9	338,0	8,69	22,0	207,3	9,41	31,5	271,8	8,63	298,9	2.993,2	10,01	256,6	2.947,6	11,49	16,5	-12,8
Seeteufel (Angler)	1,7	7,6	4,56	19,9	12,4	.	1,1	4,9	4,37	209,7	875,5	4,18	184,0	1.818,1	9,88	14,0	-57,7
Zander	25,7	127,9	4,99	15,4	89,3	5,81	21,5	106,6	4,97	141,8	704,7	4,97	91,2	439,6	4,82	55,4	3,1
Brachsen, Blei	18,4	6,6	0,36	17,3	15,6	0,90	28,8	9,6	0,33	263,7	76,6	0,29	244,7	81,2	0,33	7,7	-12,4
Leng/Blauleng	5,9	10,5	1,76	5,9	6,4	1,08	8,3	13,3	1,61	53,0	80,6	1,52	60,6	82,6	1,36	-12,6	11,5
Hecht	4,9	9,6	1,94	6,3	14,1	2,24	4,5	9,2	2,03	57,3	96,5	1,68	40,9	79,6	1,95	40,3	-13,5
Pollack (Heller Seelachs)	8,7	27,6	3,19	7,0	20,4	2,93	9,8	30,4	3,12	65,2	192,7	2,95	50,3	146,3	2,91	29,6	1,6
Barsch	50,6	114,8	2,27	23,1	60,0	2,60	25,0	55,4	2,21	168,3	329,5	1,96	155,3	279,1	1,80	8,4	8,9
Rochen	0,3	0,5	1,55	2,4	4,8	1,98	0,7	1,2	1,61	7,3	14,7	2,01	12,0	27,2	2,25	-39,4	-10,9
Rotbarsch	14,5	29,0	2,00	603,8	1.222,9	2,03	1.306,2	2.652,9	2,03	2.296,6	5.157,5	2,25	2.401,6	2.777,8	1,16	-4,4	94,2
Seehecht	48,0	135,6	2,82	26,8	52,1	1,95	36,0	65,4	1,82	248,2	586,0	2,36	131,0	261,2	1,99	89,5	18,4
Lachs, Meerforelle	2,3	9,4	4,06	1,8	7,0	3,81	2,1	8,8	4,15	20,2	83,6	4,14	15,1	69,4	4,60	33,8	-10,0
Atlantischer Heilbutt	2,8	12,8	4,54	2,2	12,5	5,66	0,4	5,8	14,33	11,8	67,0	5,68	11,3	87,1	7,72	4,4	-26,3
Knurrhahn	10,5	13,1	1,25	4,3	7,3	1,73	7,3	9,0	1,23	43,4	49,3	1,14	50,0	38,5	0,77	-13,2	47,6
Schwarzer Heilbutt	913,3	3.106,9	3,40	920,7	3.402,9	3,70	473,8	2.530,4	5,34	2.632,3	11.158,8	4,24	2.794,1	10.802,3	3,87	-5,8	9,6
Katfisch	1,9	8,1	4,40	5,3	12,5	2,35	1,0	4,8	4,81	13,5	49,0	3,64	20,6	64,3	3,13	-34,6	16,5
Aal	10,9	79,8	7,30	12,6	86,9	6,88	9,5	77,7	8,20	31,9	264,0	8,27	35,9	257,6	7,18	-11,0	15,2
Sonstige	169,5	761,2	4,49	232,6	1.141,0	4,91	128,5	684,5	5,33	4.604,0	4.396,6	0,95	12.758,3	6.999,1	0,55	-63,9	-37,2

Quelle: BLE

Inlandsanlandungen deutscher Fischereifahrzeuge

Frischware
- Anlandegewicht -

	Berichtsmonat August 2012			Vorjahresmonat August 2011			Vormonat Juli 2012			Fortschreibung						Veränderung 12/11 in %	
	t	TEUR	€/kg	t	TEUR	€/kg	t	TEUR	€/kg	01.01.- 31.08.2012			01.01.- 31.08.2011			Menge	Preis
										t	TEUR	€/kg	t	TEUR	€/kg		
Insgesamt	2.152,5	7.852,0	3,65	5.084,6	9.978,5	1,96	1.510,7	6.566,7	4,35	26.923,2	44.435,3	1,65	31.725,7	44.120,2	1,39	-15,1	18,7
davon																	
Kabeljau/Dorsch	175,2	282,2	1,61	183,6	300,8	1,64	161,2	230,9	1,43	3.401,7	4.274,8	1,26	3.453,5	4.650,4	1,35	-1,5	-6,7
Kabeljau	4,4	11,8	2,71	3,0	8,3	2,82	3,2	7,9	2,50	29,8	62,8	2,11	30,1	68,3	2,27	-1,2	-7,0
Dorsch	170,8	270,4	1,58	180,6	292,5	1,62	158,0	223,0	1,41	3.371,9	4.212,1	1,25	3.423,4	4.582,1	1,34	-1,5	-6,7
Brachsen/Blei	13,0	3,9	0,30	16,2	5,8	0,36	18,8	4,5	0,24	239,2	64,2	0,27	243,6	71,5	0,29	-1,8	-8,4
Seelachs	204,7	253,1	1,24	96,6	168,0	1,74	150,0	367,7	2,45	1.505,0	2.273,5	1,51	1.297,9	1.702,3	1,31	16,0	15,2
Schellfisch	2,6	2,9	1,12	0,6	0,4	0,73	2,6	4,0	1,52	19,1	20,5	1,07	15,2	15,6	1,03	26,1	3,9
Rotbarsch	0	0	0	0	0	0	0	0	0	0	0	0	5,9	5,9	1,00	.	.
Hering	0,3	0,2	0,49	0,1	0,1	0,55	0,0	0,0	1,00	10.155,4	3.922,5	0,39	7.031,8	2.866,3	0,41	44,4	-5,2
Garnelen																	
(ohne Futter)	1.231,3	6.461,9	5,25	1.007,4	2.577,5	2,56	868,4	5.441,6	6,27	6.171,4	29.056,9	4,71	6.528,7	15.018,3	2,30	-5,5	104,7
Muscheln																	
(einschl. Fleisch)	146,4	237,7	1,62	3.418,5	6.407,5	1,87	19,4	44,5	2,30	1.108,9	1.055,2	0,95	9.105,7	14.967,9	1,64	-87,8	-42,1
Sardelle	0	0	0	0	0	0	0	0	0	322,7	70,3	0,22	0	0	0	.	.
Seezunge	0,1	0,4	4,78	1,0	10,5	10,57	0,1	0,0	0,00	2,5	24,3	9,80	8,3	70,6	8,55	-70,0	14,6
Scholle	94,1	92,8	0,99	68,7	85,7	1,25	72,8	67,2	0,92	455,6	449,2	0,99	318,5	299,5	0,94	43,0	4,9
Schwarzer Heilbutt	0	0	0	0	0	0	0	0	0	0	0	0	404,5	1.549,5	3,83	.	.
Sprotten	0	0	0	0	0	0	0	0	0	904,7	200,3	0,22	803,1	171,5	0,21	12,6	3,7
Steinbutt	4,9	30,5	6,26	2,5	17,6	7,19	4,2	21,1	5,04	35,7	148,6	4,17	44,3	166,4	3,76	-19,5	10,9
Flundern	131,5	90,9	0,69	193,6	129,7	0,67	105,0	84,0	0,80	919,3	631,0	0,69	880,5	554,0	0,63	4,4	9,1
Rotauge(Plötze)	23,1	6,6	0,29	19,9	5,6	0,28	19,6	5,9	0,30	203,2	86,2	0,42	357,7	233,6	0,65	-43,2	-35,0
Scharbe-Kliesche	7,9	5,0	0,63	5,0	4,5	0,90	8,7	4,2	0,49	369,4	268,9	0,73	364,0	277,6	0,76	1,5	-4,6
Barsch	50,3	113,8	2,26	22,8	43,0	1,89	24,2	53,3	2,20	163,2	314,3	1,93	154,7	261,5	1,69	5,5	13,9
Wittling	1,5	2,1	1,46	0,3	0,3	1,16	2,1	3,1	1,47	370,3	139,0	0,38	380,8	187,8	0,49	-2,8	-23,9
Zander	25,6	127,7	4,99	15,4	87,8	5,72	21,3	105,9	4,96	141,2	702,0	4,97	91,2	438,0	4,80	54,9	3,5
Hecht	4,9	9,6	1,94	6,3	14,1	2,24	4,5	9,2	2,03	57,3	96,5	1,69	40,8	79,6	1,95	40,3	-13,5
Aale	10,5	79,8	7,61	12,1	86,9	7,20	9,0	77,7	8,62	30,7	264,0	8,60	34,2	257,6	7,52	-10,4	14,4
Sonstige	24,9	51,0	2,05	14,3	32,7	2,28	18,9	41,8	2,22	346,7	373,0	1,08	160,8	274,9	1,71	115,5	-37,0

Quelle: BLE

**Marktsituation nach Größe- und Güteklassen in der Bundesrepublik Deutschland
Inlandsanlandungen**

Fri- sche- klasse	Grö- ßen- klasse	Kabeljau				Dorsch				Seelachs			
		Berichtsmonat August 2012		Vorjahresmonat August 2011		Berichtsmonat August 2012		Vorjahresmonat August 2011		Berichtsmonat August 2012		Vorjahresmonat August 2011	
		t	€/kg	t	EUR/kg	t	€/kg	t	EUR/kg	t	€/kg	t	EUR/kg
	0	0,0	0,00	0,3	4,50	36,4	0,72	29,7	0,68	0,0	0,00	0,0	0,00
E	1	0,4	2,15	0,4	2,62	9,5	1,21	0,0	0,00	11,4	0,90	0,0	0,00
A	1	0,1	3,56	0,0	4,03	0,0	0,00	0,0	0,00	0,2	1,87	0,0	0,00
B	1	0,0	0,00	0,0	0,00	0,0	0,00	0,0	0,00	0,0	0,00	0,0	0,00
unsortiert	1	0,0	0,00	0,0	0,00	0,0	2,72	0,0	0,00	0,0	0,00	0,0	0,00
E	2	0,6	2,39	0,8	2,84	0,0	0,00	0,0	0,00	11,1	1,00	0,0	0,00
A	2	0,5	3,80	0,1	3,92	0,3	3,29	0,0	0,00	2,6	1,84	0,0	0,00
B	2	0,0	3,34	0,0	0,00	0,0	0,00	0,0	0,00	0,0	0,00	0,0	0,00
unsortiert	2	0,0	0,00	0,0	0,00	0,0	0,00	0,0	2,00	0,0	0,00	0,0	0,00
E	3	0,5	2,35	0,6	2,50	11,2	2,61	9,1	2,20	88,0	1,56	39,2	1,71
A	3	0,8	3,41	0,1	3,58	0,1	2,98	0,0	2,12	0,9	1,85	0,0	0,00
B	3	0,0	0,00	0,0	0,00	0,0	0,00	0,0	0,00	0,0	0,00	0,0	0,00
unsortiert	3	0,2	3,33	0,0	0,00	0,0	5,00	0,1	1,02	0,0	0,00	0,0	0,00
E	4	0,5	2,10	0,4	2,30	68,9	1,78	41,9	1,96	90,5	0,97	57,4	1,76
A	4	0,1	2,98	0,1	3,25	0,0	0,00	0,8	1,30	0,1	1,69	0,0	0,00
B	4	0,0	2,92	0,0	0,00	0,0	0,00	0,0	0,00	0,0	0,00	0,0	0,00
unsortiert	4	0,1	3,01	0,0	0,00	2,5	3,11	3,1	2,62	0,0	0,00	0,0	0,00
E	5	0,4	1,69	0,3	2,27	40,4	1,72	91,0	1,68	0,0	0,00	0,0	0,00
A	5	0,1	2,72	0,0	2,98	0,0	0,00	0,6	1,00	0,0	0,00	0,0	0,00
B	5	0,0	2,00	0,0	0,00	0,0	0,00	0,0	0,00	0,0	0,00	0,0	0,00
unsortiert	5	0,0	0,00	0,0	0,00	1,7	1,49	4,3	1,74	0,0	0,00	0,0	0,00
Insgesamt		4,4	2,71	3,0	2,82	170,8	1,58	180,6	1,62	204,7	1,24	96,6	1,74

Quelle: BLE

Inlandsanlandungen deutscher Fischereifahrzeuge**Frostware**

	Berichtsmonat August 2012		Vorjahresmonat August 2011		Vormonat Juli 2012		Fortschreibung				Veränderung 12/11 in %	
	t	€/kg	t	€/kg	t	€/kg	01.01.- 31.08.2012		01.01.- 31.08.2011		Menge	Preis
	t	€/kg	t	€/kg	t	€/kg	t	€/kg	t	€/kg		
Insgesamt	417,4	4,45	1.235,1	0,69	1.778,7	2,91	15.534,1	1,85	11.718,9	1,33	84,9	39,5
Kabeljau m.u.o.K.	0,0	0,00	0,0	0,00	0,0	0,00	0,0	0,00	0,0	0,00	-	-
Kabeljaufilet	288,3	4,47	0,0	0,00	0,0	0,00	2.100,1	4,13	864,7	3,91	156,6	5,6
Rotbarsch m.u.o.K.	14,3	2,01	317,1	1,40	979,6	1,50	979,6	1,50	362,1	1,47	175,2	1,7
Rotbarschfilet	0,0	0,00	0,0	0,00	321,7	3,66	376,3	3,42	0,0	0,00	.	.
Seelachs m.u.o.K.	0,0	0,00	0,0	0,00	0,0	0,00	0,1	1,05	0,0	0,00	.	.
Seelachsfilet	0,5	3,51	0,0	0,00	0,0	0,00	474,5	2,86	667,0	2,95	-30,9	-2,9
Schellfisch m.u.o.K.	0,0	0,00	0,0	0,00	0,0	0,00	0,0	0,00	0,2	2,95	.	.
Schellfischfilet	5,8	3,61	0,0	0,00	0,0	0,00	323,1	3,69	553,3	3,48	-38,1	6,0
Makrelen m.u.o.K.	0,0	0,00	0,0	0,00	0,0	0,00	6.872,8	0,93	7.495,8	0,90	-5,1	3,5
Makrelenlappen/-filet	0,0	0,00	0,0	0,00	0,0	0,00	0,0	0,00	0,0	0,00	-	-
Hering m.u.o.K.	0,0	0,00	200,1	0,45	0,0	0,00	0,0	0,10	200,1	0,45	.	.
Heringslappen/-filet	0,0	0,00	0,0	0,00	0,0	0,00	0,0	0,00	0,0	0,00	-	-
Holzmakrelen m.u.o.K.	0,0	0,00	717,8	0,45	0,0	0,00	111,8	0,50	1.480,6	0,45	-91,6	11,5
Blauer Wittling m.u.o.K.	0,0	0,00	0,0	0,00	0,0	0,00	1.219,6	0,50	0,0	0,00	.	.
W. Heilbutt, m.u.o.K..	2,5	3,01	0,0	0,00	0,0	3,20	8,5	3,20	2,5	3,63	201,6	-11,8
Schw. Heilbutt, m.u.o.K.	105,0	4,83	0,0	0,00	473,8	5,34	1.350,9	5,20	68,6	3,39	.	53,4
Sonstige Fische m.u.o.K.	0,5	0,46	0,0	0,00	3,7	0,16	1.706,2	0,40	15,6	0,87	.	-53,7
Sonst. Fische, Lappen/Fil.	0,5	3,11	0,0	8,00	0,0	0,00	10,7	2,28	8,5	1,99	43,7	14,4
Fisch- Mus	0,0	0,00	0,0	0,00	0,0	0,00	0,0	0,00	0,0	0,00	-	-

Quelle: BLE

Auslandsanlandungen deutscher Fischereifahrzeuge
Frischware

	Berichtsmonat August 2012		Vorjahresmonat August 2011		Vormonat Juli 2012		Fortschreibung				Veränderung 12/11 in %	
	t	EUR/kg	t	EUR/kg	t	EUR/kg	01.01.- 31.08.2012 t	€ /kg	01.01.- 31.08.2011 t	EUR/kg	Menge	Preis
Insgesamt	1.610,9	2,21	3.388,6	2,68	1.066,1	2,87	20.243,9	1,22	33.668,4	1,37	-39,9	-10,8
Kabeljau/Dorsch	355,5	2,92	1.157,2	2,08	333,0	3,18	2.406,0	2,38	5.500,6	1,94	-56,3	22,7
Seelachs	342,7	1,30	355,9	1,37	122,9	1,74	3.034,9	1,46	4.564,5	1,46	-33,5	-0,4
Schellfisch	114,3	1,42	125,7	1,81	58,2	1,77	285,7	1,53	510,5	1,56	-44,0	-1,5
Wittling	0,4	1,26	3,8	1,81	0,7	1,26	20,4	1,05	91,4	0,92	-77,7	13,5
Leng	4,3	1,90	2,9	1,61	4,7	1,96	25,4	2,11	31,8	1,76	-20,0	19,6
Rotbarsch	0	0	286,7	2,72	4,9	1,00	4,9	1,00	978,7	2,29	.	-56,3
Scholle	274,8	1,23	226,9	1,38	268,2	1,27	2.218,3	1,36	2.282,9	1,28	-2,8	6,6
Seezunge	38,8	8,70	19,8	9,93	31,4	8,65	296,3	10,02	246,6	11,67	20,2	-14,1
Flunder	2,5	0,44	0,1	0,42	1,3	0,59	24,0	0,62	44,4	0,43	-45,9	43,2
Steinbutt	17,9	8,97	8,1	11,08	12,7	7,63	96,3	8,34	79,2	10,98	21,6	-24,0
Scharbe	25,9	0,98	17,3	0,81	19,0	0,89	169,8	0,81	227,7	0,64	-25,4	26,6
Schwarzer Heilbutt	0	0	910,8	3,69	0	0	0	0	2.071,0	3,90	.	.
Hering	198,9	0,56	0	0	0	0	1.150,8	0,33	2.871,3	0,30	-59,9	9,8
Sprotte	0	0	0	0	0	0	9.182,5	0,23	9.158,6	0,27	0,3	-14,5
Sonstige Fische	197,9	3,68	243,7	4,64	166,4	4,03	857,5	3,48	3.300,9	1,47	-74,0	136,8
Miesmuscheln	0	0	0	0	0	0	127,1	0,85	1.050,5	1,00	-87,9	-15,2
Garnelen	37,1	5,59	29,5	2,45	42,9	6,25	343,9	4,32	657,8	2,11	-47,7	105,2

Quelle: BLE

Frischfischanlandungen deutscher Fischereifahrzeuge in Dänemark 2012/2011

(verkaufte Konsumware)

	Berichtsmonat August 2012		Vorjahresmonat August 2011		Vormonat Juli 2012		Fortschreibung				Veränderung 12/11 in %	
	t	€/kg	t	€/kg	t	€/kg	01.01.-31.08.2012		01.01.-31.08.2011		Menge	Preis
Insgesamt	1.148,8	1,87	899,3	2,27	532,6	3,03	16.079,0	0,90	21.790,7	0,85	-26,2	5,9
Kabeljau/Dorsch	349,1	2,92	243,0	3,71	257,6	3,77	1.605,6	2,97	1.488,1	3,14	7,9	-5,4
Seelachs	342,6	1,30	345,0	1,38	122,9	1,74	3.034,8	1,46	4.520,5	1,47	-32,9	-0,6
Schellfisch	114,2	1,42	97,7	1,99	58,1	1,77	285,0	1,53	374,6	1,73	-23,9	-11,5
Leng	4,2	1,91	0,9	2,80	4,3	2,02	24,4	2,13	28,1	1,82	-13,2	17,2
Limande	3,2	4,13	6,6	4,05	1,7	3,89	10,8	3,82	21,6	4,56	-49,9	-16,2
Scholle	50,1	1,18	128,7	1,35	11,4	1,39	202,0	1,29	374,9	1,35	-46,1	-4,5
Seezunge	0,0	15,33	0,1	12,24	1,0	11,74	9,7	11,21	34,7	10,82	-72,0	3,7
Flunder	1,4	0,30	0,1	0,40	0	0	6,2	0,32	8,5	0,32	-26,9	1,3
Scharbe	2,6	0,94	8,1	0,93	2,0	0,80	18,0	0,85	33,5	0,88	-46,1	-3,3
Hering	198,9	0,56	0	0	0	0	1.150,8	0,33	2.833,0	0,30	-59,4	9,4
Sprotte	0	0	0	0	0	0	9.182,5	0,23	8.954,0	0,27	2,6	-14,9
Sonstige	56,6	3,25	51,1	4,26	44,4	2,29	326,7	2,86	2.667,8	0,51	-87,8	461,4
Garnelen	25,8	5,52	18,1	2,33	29,2	6,15	222,5	4,37	451,5	2,07	-50,7	110,8

Quelle: BLE

Frischfischanlandungen deutscher Fischereifahrzeuge in Niederlande 2012/2011

(verkaufte Konsumware)

	Berichtsmonat August 2012		Vorjahresmonat August 2011		Vormonat Juli 2012		Fortschreibung				Veränderung 12/11 in %	
	t	€/kg	t	€/kg	t	€/kg	01.01.-31.08.2012		01.01.-31.08.2011		Menge	Preis
Insgesamt	454,9	3,11	294,9	4,11	450,3	3,03	3.339,4	2,80	4.309,7	2,35	-22,5	19,3
Kabeljau	6,4	3,14	16,7	3,44	4,7	3,69	61,4	3,12	119,3	3,11	-48,5	0,4
Schellfisch	0,1	1,65	0,3	1,24	0,0	1,82	0,7	1,47	1,8	1,54	-58,5	-4,8
Wittling	0,0	1,66	3,3	1,78	0,5	1,25	10,0	0,98	78,0	0,87	-87,1	12,1
Flunder	1,1	0,63	0,0	0,50	1,3	0,59	17,8	0,72	19,6	0,50	-8,9	43,2
Scharbe	23,3	0,98	9,2	0,70	17,0	0,90	151,7	0,81	194,0	0,60	-21,8	34,4
Scholle	224,7	1,24	98,2	1,42	256,8	1,26	2.015,6	1,37	1.906,6	1,27	5,7	8,4
Seezunge	38,8	8,70	19,8	9,92	30,4	8,55	285,1	9,98	209,5	11,82	36,1	-15,6
Steinbutt	16,7	8,99	7,4	10,84	12,5	7,61	92,0	8,30	71,4	11,11	28,9	-25,3
Limande	4,9	2,73	5,0	3,82	5,2	2,14	27,7	2,47	56,3	3,47	-50,8	-28,7
Knurrhahn	7,6	1,42	3,1	1,63	6,9	1,24	37,8	1,16	46,0	0,68	-17,8	69,2
Sonstige	120,0	4,29	120,5	5,57	101,4	5,34	391,0	4,86	350,5	6,09	11,6	-20,1
Miesmuscheln	0	0	0	0	0	0	127,1	0,85	1.050,5	1,00	-87,9	-15,2
Garnelen	11,3	5,74	11,4	2,64	13,7	6,49	121,3	4,24	206,3	2,19	-41,2	94,2

Quelle: BLE

Auslandsanlandungen deutscher Fischereifahrzeuge

Frostware

	Berichtsmonat August 2012		Vorjahresmonat August 2011		Vormonat Juli 2012		Fortschreibung				Veränderung 12/11 in %	
	t	€/kg	t	EUR/kg	t	€/kg	01.01.- 31.08.2012		01.01.- 31.08.2011		Menge	Preis
							t	€/kg	t	EUR/kg		
Insgesamt	815,6	3,19	1.483,6	0,43	0	0	8.180,3	1,22	23.152,2	0,70	-64,7	-38,6
Kabeljau m.u.o.K.	0	0	0	0	0	0	0	0	0	0	-	-
Kabeljaufilet	0	0	0	0	0	0	11,2	3,86	5,3	3,76	110,8	116,3
Rotbarsch m.u.o.K.	0,2	1,81	0	0	0	0	935,8	2,56	0	0	.	.
Rotbarschfilet	0	0	0	0	0	0	0	0	0	0	-	-
Seelachs m.u.o.K.	0	0	0	0	0	0	0	0	0	0	-	-
Seelachsfilet	0	0	0	0	0	0	0	0	1,7	2,20	.	.
Schellfisch m.u.o.K.	0	0	0	0	0	0	0	0	0	0	-	-
Schellfischfilet	0	0	0	0	0	0	0	0	0	0	-	-
Schw. Heilbutt, m.u.o.K.	808,3	3,22	9,9	4,44	0	0	1.281,4	3,23	250,0	3,77	412,6	338,6
Makrelen m.u.o.K.	0	0	0	0	0	0	4,5	0,90	7.112,1	0,90	-99,9	0
Hering m.u.o.K.	0	0	0	0	0	0	0	0	5.811,5	0,45	.	.
Holzmakrelen m.u.o.K.	0	0	6,6	0,40	0	0	5.740,8	0,45	8.125,5	0,48	-29,3	-33,7
Blauer Wittling m.u.o.K.	0	0	0	0	0	0	0	0	235,0	0,30	.	.
Seeteufel m.u.o.K.	0	0	0	0	0	0	188,5	4,34	130,7	13,24	44,3	-52,7
Sonstige Fische m.u.o.K.	7,1	0,80	1.467,1	0,40	0	0	18,0	0,71	1.480,4	0,40	-98,8	-97,9

Quelle: BLE

Anlandungen ausländischer Fischereifahrzeuge in Deutschland

- Anlandungen und Containerware -

August 2012	Gesamtanlandungen		Kabeljau/Dorsch		Seelachs		Rotbarsch		Hering		Garnelen		Sonstige	
	t	€/kg	t	€/kg	t	€/kg	t	€/kg	t	€/kg	t	€/kg	t	€/kg
Belgien	-	-	-	-	-	-	-	-	-	-	-	-	-	-
Dänemark	-	-	-	-	-	-	-	-	-	-	-	-	-	-
Estland	-	-	-	-	-	-	-	-	-	-	-	-	-	-
Finnland	-	-	-	-	-	-	-	-	-	-	-	-	-	-
Frankreich	-	-	-	-	-	-	-	-	-	-	-	-	-	-
Färöer	21	2,03	-	-	-	-	20	2,01	-	-	-	-	1	2,36
Großbritannien	-	-	-	-	-	-	-	-	-	-	-	-	-	-
Irland	-	-	-	-	-	-	-	-	-	-	-	-	-	-
Island	127	2,29	1	2,16	7	1,65	118	2,32	-	-	-	-	2	2,19
Italien	-	-	-	-	-	-	-	-	-	-	-	-	-	-
Niederlande	-	-	-	-	-	-	-	-	-	-	-	-	-	-
Norwegen	-	-	-	-	-	-	-	-	-	-	-	-	-	-
Polen	-	-	-	-	-	-	-	-	-	-	-	-	-	-
Schweden	-	-	-	-	-	-	-	-	-	-	-	-	-	-
Spanien	-	-	-	-	-	-	-	-	-	-	-	-	-	-

Fortschreibung 2012	Gesamtanlandungen		Kabeljau/Dorsch		Seelachs		Rotbarsch		Hering		Garnelen		Sonstige	
	t	€/kg	t	€/kg	t	€/kg	t	€/kg	t	€/kg	t	€/kg	t	€/kg
Belgien	-	-	-	-	-	-	-	-	-	-	-	-	-	-
Dänemark	-	-	-	-	-	-	-	-	-	-	-	-	-	-
Estland	-	-	-	-	-	-	-	-	-	-	-	-	-	-
Finnland	-	-	-	-	-	-	-	-	-	-	-	-	-	-
Frankreich	-	-	-	-	-	-	-	-	-	-	-	-	-	-
Färöer	115	2,22	-	-	-	-	102	2,20	-	-	-	-	13	2,31
Großbritannien	136	2,20	2	2,16	107	2,14	26	2,41	-	-	-	-	1	4,24
Irland	-	-	-	-	-	-	-	-	-	-	-	-	-	-
Island	1.708	2,40	2	2,01	86	2,15	1.525	2,43	-	-	-	-	97	2,10
Italien	-	-	-	-	-	-	-	-	-	-	-	-	-	-
Niederlande	-	-	-	-	-	-	-	-	-	-	-	-	-	-
Norwegen	-	-	-	-	-	-	-	-	-	-	-	-	-	-
Polen	-	-	-	-	-	-	-	-	-	-	-	-	-	-
Schweden	-	-	-	-	-	-	-	-	-	-	-	-	-	-
Spanien	-	-	-	-	-	-	-	-	-	-	-	-	-	-

Quelle: BLE

EINFUHR VON FISCHEREIERZEUGNISSEN IN DIE BUNDESREPUBLIK DEUTSCHLAND

TABELLE 8

- PRODUKTGEWICHT-

BLE -523-	Berichtsmonat		Vorjahresmonat		Vormonat		Vorjahresmonat		Fortschreibung			
	JULI 2012		JULI 2011		JUNI 2012		JUNI 2011		01.01.-31.07.12		01.01.-31.07.11	
	T	EUR/KG	T	EUR/KG	T	EUR/KG	T	EUR/KG	T	EUR/KG	T	EUR/KG
INSGESAMT 1)	63.658	4,27	61.994	4,00	71.644	3,95	67.410	3,97	491.305	3,97	530.750	3,78
EU	22.759	5,09	18.678	5,29	25.465	4,60	22.155	4,96	188.450	4,43	181.796	4,53
Drittländer	40.899	3,82	43.316	3,44	46.179	3,59	45.255	3,49	302.855	3,69	348.954	3,39
SEEFISCHE frisch	2.321	6,52	2.644	5,58	2.847	5,98	2.642	5,52	18.901	6,05	21.026	5,57
EU	1.413	6,27	1.302	6,68	1.529	6,27	1.313	6,53	9.679	6,47	10.029	6,69
Drittländer	907	6,90	1.341	4,52	1.318	5,65	1.329	4,52	9.221	5,61	10.996	4,55
SEEFISCHE ausg. Filets, lebend, frisch	1.357	5,23	1.648	4,31	1.781	4,83	1.784	4,45	11.549	4,80	13.333	4,36
EU	913	5,88	688	6,65	943	6,07	807	6,45	5.721	6,26	5.326	6,58
Drittländer	444	3,90	960	2,63	838	3,44	977	2,81	5.828	3,37	8.006	2,88
SEEFISCHFILET frisch	953	8,32	953	7,68	1.053	7,91	837	7,70	7.251	8,00	7.460	7,67
EU	492	6,99	573	6,65	575	6,58	487	6,60	3.870	6,73	4.488	6,78
Drittländer	461	9,75	380	9,24	479	9,51	350	9,24	3.381	9,45	2.971	9,01
SEEFISCHE gefroren	21.947	2,97	23.914	2,79	24.377	2,70	24.002	2,71	157.952	2,82	175.005	2,74
EU	4.403	3,84	4.040	3,78	4.380	3,58	4.249	3,75	31.436	3,55	30.652	3,62
Drittländer	17.544	2,75	19.874	2,59	19.997	2,51	19.753	2,49	126.516	2,64	144.353	2,55
SEEFISCHE ausg. Filets u. Fleisch, gefr.	2.907	3,46	2.937	2,99	4.059	2,05	1.792	3,27	21.070	2,52	20.804	2,55
EU	1.536	3,10	1.441	2,81	1.027	3,46	954	3,64	11.150	2,81	10.124	2,89
Drittländer	1.371	3,87	1.496	3,16	3.032	1,58	839	2,86	9.919	2,18	10.680	2,24
SEEFISCHFLEISCH gefroren	1.211	1,91	1.075	1,59	1.271	2,05	1.507	1,65	9.372	1,73	10.218	1,67
EU	125	5,63	100	3,04	174	5,40	180	2,86	1.628	3,18	1.565	2,57
Drittländer	1.086	1,48	975	1,44	1.097	1,52	1.327	1,48	7.744	1,43	8.653	1,51

1) Alle Fischereierzeugnisse

Quelle: Statistisches Bundesamt, Wiesbaden

EINFUHR VON SEEFISCH, FRISCH IN DIE BUNDESREPUBLIK DEUTSCHLAND

TABELLE 8. 1

- PRODUKTGEWICHT-

BLE -523-	Berichtsmonat		Vorjahresmonat		Vormonat		Vorjahresmonat		Fortschreibung			
	JULI 2012		JULI 2011		JUNI 2012		JUNI 2011		01.01. -31.07.12		01.01.- 31.07.11	
	T	EUR/KG	T	EUR/KG	T	EUR/KG	T	EUR/KG	T	EUR/KG	T	EUR/KG
SEEFISCHE ausg. Filets, lebend, frisch	1.357	5,23	1.648	4,31	1.781	4,83	1.784	4,45	11.549	4,80	13.333	4,36
EU	913	5,88	688	6,65	943	6,07	807	6,45	5.721	6,26	5.326	6,58
Drittländer	444	3,90	960	2,63	838	3,44	977	2,81	5.828	3,37	8.006	2,88
Kabeljau frisch	143	4,25	174	3,55	280	3,78	203	3,73	2.358	3,62	2.493	3,61
EU	52	5,12	27	6,29	49	4,80	44	4,33	329	4,95	366	5,02
Drittländer	91	3,75	147	3,04	232	3,56	159	3,57	2.030	3,41	2.127	3,36
Köhler frisch	87	2,75	86	2,18	112	2,28	94	2,01	829	2,63	1.123	2,07
EU	48	2,80	32	2,24	67	2,18	47	2,14	465	2,67	568	2,13
Drittländer	39	2,69	54	2,14	44	2,44	47	1,87	364	2,56	555	2,01
Rotbarsch frisch	97	2,71	412	1,75	234	2,33	511	2,16	1.107	2,57	3.261	2,20
EU	18	3,72	11	3,94	30	3,18	15	6,25	105	4,87	92	5,29
Drittländer	79	2,48	401	1,69	204	2,20	496	2,03	1.002	2,33	3.169	2,11
Schellfisch frisch	89	2,33	27	2,81	24	3,04	34	2,74	537	2,36	443	2,52
EU	12	3,91	6	3,50	10	3,64	19	3,14	90	3,90	98	3,53
Drittländer	77	2,09	21	2,61	14	2,61	16	2,26	447	2,05	345	2,23
Scholle frisch	131	3,12	139	3,28	184	3,37	206	3,60	935	3,26	925	3,34
EU	129	3,12	137	3,29	180	3,41	203	3,59	910	3,29	900	3,36
Drittländer	2	3,33	1	2,14	4	1,71	3	4,52	25	2,20	25	2,58
SEEFISCHFILET frisch	953	8,32	953	7,68	1.053	7,91	837	7,70	7.251	8,00	7.460	7,67
EU	492	6,99	573	6,65	575	6,58	487	6,60	3.870	6,73	4.488	6,78
Drittländer	461	9,75	380	9,24	479	9,51	350	9,24	3.381	9,45	2.971	9,01
Kabeljaufilet frisch	176	9,16	120	8,41	207	7,24	112	7,69	1.305	7,63	1.168	7,32
EU	106	8,37	81	7,79	119	6,59	69	6,82	799	6,98	762	6,63
Drittländer	70	10,36	39	9,72	88	8,11	43	9,08	506	8,65	407	8,60
Köhlerfilet frisch	225	5,21	210	4,60	237	4,59	174	4,54	1.475	5,07	1.600	4,88
EU	179	5,31	199	4,56	204	4,71	167	4,52	1.317	5,09	1.387	4,98
Drittländer	46	4,84	11	5,23	33	3,86	7	5,07	158	4,87	213	4,21
Rotbarschfilet frisch	69	7,65	69	7,21	72	7,34	46	7,55	525	7,57	569	7,54
EU	6	9,12	7	7,43	6	5,59	6	8,42	52	5,53	50	7,45
Drittländer	63	7,52	62	7,18	66	7,49	40	7,43	473	7,79	520	7,55

Quelle: Statistisches Bundesamt, Wiesbaden

EINFUHR VON SEEFISCH, GEFROREN IN DIE BUNDESREPUBLIK DEUTSCHLAND

TABELLE 8. 2

- PRODUKTGEWICHT-

BLE -523-	Berichtsmonat		Vorjahresmonat		Vormonat		Vorjahresmonat		Fortschreibung			
	JULI 2012		JULI 2011		JUNI 2012		JUNI 2011		01.01.-31.07.12		01.01.-31.07.11	
	T	EUR/KG	T	EUR/KG	T	EUR/KG	T	EUR/KG	T	EUR/KG	T	EUR/KG
SEEFISCHE ausg. Filets u. Fleisch, gefr.	2.907	3,46	2.937	2,99	4.059	2,05	1.792	3,27	21.070	2,52	20.804	2,55
EU	1.536	3,10	1.441	2,81	1.027	3,46	954	3,64	11.150	2,81	10.124	2,89
Drittländer	1.371	3,87	1.496	3,16	3.032	1,58	839	2,86	9.919	2,18	10.680	2,24
Kabeljau gefroren	280	2,80	814	2,70	154	3,03	105	2,85	1.433	3,06	2.875	2,86
EU	2	5,71	8	4,40	14	3,78	9	3,91	51	4,18	48	4,10
Drittländer	278	2,78	806	2,68	140	2,96	97	2,75	1.381	3,01	2.827	2,84
Köhler gefroren	58	2,95	87	2,53	17	3,73	178	2,32	516	2,22	1.030	2,11
EU	45	3,11	65	2,80	17	3,73	51	3,50	146	2,88	195	3,45
Drittländer	12	2,34	22	1,74	0	.	126	1,84	370	1,95	835	1,79
Rotbarsch gefroren	37	2,86	67	3,33	29	3,45	66	2,42	355	3,20	868	2,94
EU	37	2,86	28	3,19	24	3,46	9	2,70	169	3,03	118	2,68
Drittländer			39	3,43	5	3,40	57	2,38	186	3,35	750	2,98
Schw. Heilbutt gefroren	918	5,55	393	4,83	383	5,81	189	5,11	1.804	5,64	1.350	5,19
EU	307	6,19	106	5,54	134	6,18	79	6,00	704	6,07	701	5,58
Drittländer	611	5,22	287	4,56	249	5,61	110	4,47	1.100	5,37	649	4,77
Makrelen gefroren	784	1,75	809	1,54	1.308	1,49	368	1,88	8.447	1,94	6.210	1,68
EU	656	1,72	788	1,54	317	2,37	288	2,10	6.685	2,09	5.061	1,80
Drittländer	128	1,94	21	1,42	991	1,20	80	1,09	1.762	1,37	1.148	1,15
Stöcker gefroren	122	1,64	2	1,82	8	6,58	7	1,38	175	2,25	16	1,46
EU	113	1,65	2	1,82	8	6,58	7	1,38	153	2,25	16	1,46
Drittländer	9	1,40			0	.			22	2,32		

Quelle: Statistisches Bundesamt, Wiesbaden

EINFUHR VON SEEFISCHFLEISCH, GEFROREN IN DIE BUNDESREPUBLIK DEUTSCHLAND**TABELLE 8. 3****- PRODUKTGEWICHT-**

BLE -523-	Berichtsmonat		Vorjahresmonat		Vormonat		Vorjahresmonat		Fortschreibung			
	JULI 2012		JULI 2011		JUNI 2012		JUNI 2011		01.01. -31.07.12		01.01.- 31.07.11	
	T	EUR/KG	T	EUR/KG	T	EUR/KG	T	EUR/KG	T	EUR/KG	T	EUR/KG
SEEFISCHFLEISCH gefroren	1.211	1,91	1.075	1,59	1.271	2,05	1.507	1,65	9.372	1,73	10.218	1,67
EU	125	5,63	100	3,04	174	5,40	180	2,86	1.628	3,18	1.565	2,57
Drittländer	1.086	1,48	975	1,44	1.097	1,52	1.327	1,48	7.744	1,43	8.653	1,51
Kabeljaufleisch gefroren	15	2,55	11	1,28	76	1,81	145	1,53	397	1,60	597	1,67
EU	12	2,31			54	1,99	47	1,82	282	1,66	194	1,91
Drittländer	3	3,44	11	1,28	23	1,38	99	1,40	115	1,43	403	1,55
Köhlerfleisch gefroren	24	1,29	41	1,47	0	.	49	1,54	518	1,58	531	1,60
EU	23	1,27	41	1,47	0	.	45	1,53	211	1,53	195	1,54
Drittländer	1	1,67			0	.	4	1,67	307	1,61	336	1,63
Paz. Pollackfleisch gefroren	693	1,46	487	1,33	767	1,51	724	1,36	4.115	1,38	3.837	1,45
EU	1	3,00			4	1,79	1	3,33	46	1,85	2	3,04
Drittländer	692	1,46	487	1,33	763	1,51	724	1,36	4.069	1,38	3.835	1,45
Seehechtfleisch gefroren	231	1,46	208	1,45	147	1,77	266	1,50	1.849	1,42	2.173	1,48
EU					1	4,00	13	2,54	1	4,00	34	1,74
Drittländer	231	1,46	208	1,45	147	1,76	253	1,44	1.849	1,42	2.139	1,47
Rotbarschfleisch, gefroren	0	.	2	5,83	1	5,71	3	6,67	27	1,83	55	2,45
EU	0	.	2	5,83	1	5,71	3	6,67	4	4,87	14	5,83
Drittländer					0	.			23	1,31	41	1,30

Quelle: Statistisches Bundesamt, Wiesbaden

EINFUHR VON SEEFISCHFILET, GEFROREN IN DIE BUNDESREPUBLIK DEUTSCHLAND
- PRODUKTGEWICHT-

TABELLE 8. 4

BLE -523-	Berichtsmonat		Vorjahresmonat		Vormonat		Vorjahresmonat		Fortschreibung			
	JULI 2012		JULI 2011		JUNI 2012		JUNI 2011		01.01. -31.07.12		01.01.- 31.07.11	
	T	EUR/KG	T	EUR/KG	T	EUR/KG	T	EUR/KG	T	EUR/KG	T	EUR/KG
SEEFISCHFILET gefroren	17.829	2,96	19.902	2,83	19.047	2,89	20.703	2,74	127.511	2,96	143.983	2,84
EU	2.742	4,18	2.499	4,37	3.179	3,53	3.115	3,84	18.657	4,03	18.963	4,10
Drittländer	15.087	2,74	17.402	2,61	15.868	2,76	17.588	2,54	108.853	2,77	125.020	2,65
Kabeljaufilet gefroren	2.069	4,65	2.068	4,30	1.613	4,78	2.290	4,11	12.734	4,77	14.491	4,23
EU	960	4,96	463	5,14	443	5,07	799	4,37	4.705	5,01	4.548	4,72
Drittländer	1.109	4,37	1.604	4,06	1.170	4,67	1.491	3,97	8.030	4,62	9.943	4,01
Köhlerfilet gefroren	537	3,64	1.136	3,71	586	3,85	1.197	3,55	5.397	3,71	8.188	3,44
EU	61	4,14	312	3,98	137	4,04	326	4,01	794	3,76	2.334	3,91
Drittländer	476	3,57	824	3,61	449	3,80	871	3,38	4.603	3,70	5.854	3,25
Rotbarschfilet gefroren	293	4,06	269	4,01	309	4,88	294	3,50	1.781	4,47	2.255	3,61
EU	20	5,00	30	5,76	8	4,93	35	4,30	188	5,04	243	4,71
Drittländer	272	3,99	239	3,79	302	4,87	260	3,39	1.593	4,40	2.012	3,47
Paz. Pollackfilet gefroren	11.897	2,37	12.407	2,20	13.607	2,37	13.039	2,20	84.529	2,37	91.454	2,34
EU	422	2,83	229	3,04	1.166	2,40	330	2,96	2.658	2,75	2.445	2,97
Drittländer	11.475	2,36	12.178	2,18	12.442	2,37	12.709	2,18	81.871	2,36	89.010	2,32
Seehechtfilet gefroren	840	2,60	1.032	2,34	724	2,79	943	2,34	6.940	2,50	8.077	2,29
EU	29	4,33	71	3,36	66	3,70	95	3,22	479	2,94	559	3,13
Drittländer	811	2,53	961	2,26	658	2,70	849	2,24	6.461	2,47	7.518	2,23
Makrelenfilet gefroren	467	2,55	466	2,62	593	2,45	667	2,21	4.866	2,53	3.704	2,40
EU	467	2,55	456	2,58	593	2,45	664	2,20	4.685	2,47	3.619	2,39
Drittländer			10	4,08	0	.	3	3,33	182	4,08	85	3,16
Neuseeländ. Grenadierfilet gefroren	80	3,21	573	2,60	140	3,38	496	2,72	453	3,25	3.170	2,70
EU	0	.	22	4,50	22	4,16	22	4,64	56	3,51	79	4,49
Drittländer	80	3,20	552	2,52	118	3,24	473	2,63	397	3,22	3.091	2,65

Quelle: Statistisches Bundesamt, Wiesbaden

EINFUHR VON HERING, FRISCH, GEKÜHLT ODER GEFROREN IN DIE BUNDESREPUBLIK DEUTSCHLAND

TABELLE 8. 5

- PRODUKTGEWICHT -

BLE -523-	Berichtsmonat		Vorjahresmonat		Vormonat		Vorjahresmonat		Fortschreibung			
	JULI 2012		JULI 2011		JUNI 2012		JUNI 2011		01.01.-31.07.12		01.01.-31.07.11	
	T	EUR/KG	T	EUR/KG	T	EUR/KG	T	EUR/KG	T	EUR/KG	T	EUR/KG
HERINGE INSGESAMT 1)	8.048	2,24	4.826	2,00	10.214	2,17	7.313	2,00	83.758	1,88	92.634	1,47
EU	4.930	2,40	3.068	2,24	6.535	2,38	4.525	2,27	53.884	1,83	53.544	1,56
Drittländer	3.118	1,99	1.758	1,58	3.679	1,80	2.788	1,55	29.874	1,96	39.090	1,35
Heringe frisch:	459	1,97	209	2,47	622	1,98	514	1,91	21.738	0,80	27.696	0,93
EU	372	1,97	161	2,79	571	1,98	470	1,95	21.472	0,78	26.737	0,92
Drittländer	88	1,94	49	1,42	51	1,93	44	1,49	267	1,93	960	0,99
Heringe ausg. Fleisch u. Filets, frisch	234	1,37	59	1,89	147	1,40	134	1,68	19.179	0,61	16.515	0,55
EU	234	1,37	59	1,89	145	1,39	134	1,68	19.163	0,61	16.104	0,55
Drittländer					2	2,11			15	1,51	411	0,53
Heringsfleisch frisch	226	2,58	150	2,69	476	2,15	381	1,99	2.560	2,19	11.182	1,48
EU	138	2,99	102	3,30	427	2,18	336	2,06	2.309	2,21	10.632	1,49
Drittländer	88	1,94	49	1,42	49	1,92	44	1,49	251	1,96	549	1,34
Heringe gefroren:	3.173	2,13	1.937	1,82	6.049	1,88	3.147	1,83	34.596	2,01	42.008	1,45
EU	391	3,14	249	3,43	2.544	1,99	406	3,77	5.441	2,23	4.136	2,25
Drittländer	2.783	1,99	1.688	1,58	3.504	1,80	2.741	1,55	29.156	1,97	37.872	1,36
Heringe ausg. Fleisch u. Filets, gefr.	221	1,44	766	1,64	257	1,16	526	1,82	3.328	1,46	4.896	1,19
EU	88	1,22	22	0,88	92	1,23	47	0,98	1.044	1,27	1.588	1,19
Drittländer	133	1,58	745	1,66	166	1,12	479	1,90	2.284	1,55	3.308	1,19
Heringsfleisch gefroren	923	1,97	838	1,58	3.307	1,82	1.497	1,40	19.240	1,90	28.526	1,37
EU	94	2,88	126	1,90	176	1,93	151	1,35	742	2,05	1.184	1,49
Drittländer	829	1,87	712	1,52	3.131	1,82	1.347	1,41	18.498	1,89	27.342	1,36
Heringsfilet gefroren	2.030	2,28	334	2,81	2.484	2,04	1.124	2,42	12.029	2,34	8.586	1,86
EU	209	4,07	102	5,87	2.277	2,03	208	6,16	3.655	2,55	1.364	4,15
Drittländer	1.821	2,07	232	1,47	207	2,15	916	1,57	8.374	2,25	7.222	1,42

1) Alle Heringserzeugnisse

Quelle: Statistisches Bundesamt, Wiesbaden

EINFUHR VON SÜSSWASSERFISCHEN IN DIE BUNDESREPUBLIK DEUTSCHLAND

TABELLE 8.6.1

- PRODUKTGEWICHT-

BLE -523-	Berichtsmonat		Vorjahresmonat		Vormonat		Vorjahresmonat		Fortschreibung			
	JULI 2012		JULI 2011		JUNI 2012		JUNI 2011		01.01.-31.07.12		01.01.-31.07.11	
	T	EUR/KG	T	EUR/KG	T	EUR/KG	T	EUR/KG	T	EUR/KG	T	EUR/KG
SÜSSWASSERFISCHE INSG.	13.433	5,86	12.634	5,96	14.438	5,73	14.920	6,00	95.446	5,95	110.088	6,31
EU	5.405	7,99	4.630	8,51	5.181	7,87	4.926	8,63	35.762	8,29	37.841	9,11
Drittländer	8.028	4,42	8.003	4,49	9.257	4,54	9.993	4,70	59.683	4,55	72.248	4,85
LACHSE	8.393	6,55	7.466	7,19	9.479	6,26	9.046	7,22	62.154	6,68	66.744	7,67
EU	3.450	8,89	3.032	9,80	3.314	8,76	3.101	10,19	25.232	9,10	26.113	10,38
Drittländer	4.943	4,92	4.435	5,41	6.166	4,91	5.946	5,67	36.922	5,03	40.631	5,93
Lachse, ausg. Filet, frisch	3.047	3,73	2.527	4,25	4.044	3,85	3.656	4,69	22.854	3,89	23.722	5,20
EU	262	5,21	203	5,56	283	4,60	238	6,33	1.666	4,99	1.566	6,19
Drittländer	2.786	3,60	2.324	4,14	3.761	3,79	3.419	4,57	21.188	3,81	22.156	5,13
Lachsfilet frisch	562	6,53	473	7,28	593	6,17	365	7,79	4.017	6,31	3.520	8,21
EU	301	6,50	243	6,56	256	6,86	176	7,45	2.003	6,51	1.604	8,09
Drittländer	261	6,56	229	8,05	337	5,65	189	8,10	2.013	6,12	1.916	8,30
Lachse, ausg. Filet, gefroren	173	4,75	175	5,05	190	5,76	262	5,84	1.504	5,17	2.336	5,24
EU	106	4,60	62	6,52	78	6,01	97	7,28	658	5,37	500	7,03
Drittländer	67	4,99	113	4,25	112	5,59	165	5,00	846	5,01	1.836	4,75
Lachsfilet gefroren	2.120	6,65	1.918	6,89	2.319	6,74	2.410	6,95	13.915	6,75	16.539	6,94
EU	416	7,36	338	8,69	474	7,07	389	7,44	2.285	7,03	2.938	7,39
Drittländer	1.704	6,48	1.580	6,51	1.845	6,65	2.021	6,86	11.630	6,70	13.602	6,85
"andere" Süßwasserfische, Filet, frisch 1)	77	6,54	141	6,05	91	6,51	120	6,88	591	6,49	1.219	6,13
EU	47	6,49	114	5,91	56	6,50	105	6,84	343	6,40	1.045	6,01
Drittländer	30	6,62	26	6,67	35	6,53	15	7,14	248	6,60	174	6,82
"andere" Süßwasserfische, Filet, gefroren 2)	598	6,68	284	8,12	694	6,41	396	8,32	3.770	6,61	3.754	8,22
EU	167	7,23	92	8,59	192	7,07	228	8,50	943	7,23	1.275	8,44
Drittländer	431	6,47	192	7,90	503	6,16	168	8,07	2.828	6,40	2.479	8,11

1) Waren des KN-Codes 03043900

2) Waren des KN-Codes 03046900

Quelle: Statistisches Bundesamt, Wiesbaden

EINFUHR VON SÜSSWASSERFISCHEN IN DIE BUNDESREPUBLIK DEUTSCHLAND

TABELLE 8.6.2

- PRODUKTGEWICHT-

BLE -523-	Berichtsmonat		Vorjahresmonat		Vormonat		Vorjahresmonat		Fortschreibung			
	JULI 2012		JULI 2011		JUNI 2012		JUNI 2011		01.01. - 31.07.12		01.01. - 31.07.11	
	T	EUR/KG	T	EUR/KG	T	EUR/KG	T	EUR/KG	T	EUR/KG	T	EUR/KG
Tilapia, alle Aufmachungen	244	3,63	237	3,54	275	3,56	251	3,27	1.664	3,84	1.853	3,52
EU	51	4,65	10	4,79	73	4,97	34	3,03	363	4,74	170	4,02
Drittländer	193	3,36	228	3,48	202	3,05	217	3,31	1.301	3,58	1.684	3,47
Nilbarsch, alle Aufmachungen	251	4,40	442	4,53	256	4,56	413	4,50	2.002	4,93	3.186	4,60
EU	85	5,13	66	4,89	70	5,34	47	5,09	588	5,67	322	5,19
Drittländer	166	4,03	376	4,47	186	4,26	367	4,42	1.415	4,62	2.865	4,53
Pangasius, alle Aufmachungen			2.278	2,18			2.601	2,22			19.422	2,03
EU			139	3,03			100	3,33			619	3,08
Drittländer			2.139	2,12			2.501	2,18			18.803	2,00
Welse, alle Aufmachungen	1.715	2,46			1.688	2,42			13.016	2,46		
EU	144	5,92			206	4,15			1.333	4,96		
Drittländer	1.571	2,14			1.482	2,18			11.683	2,18		

Quelle: Statistisches Bundesamt, Wiesbaden

EINFUHR AUSGEWÄHLTER FISCHINDUSTRIELLER FERTIGERZEUGNISSE IN DIE BUNDESREPUBLIK DEUTSCHLAND

TABELLE 8. 7

- PRODUKTGEWICHT-

BLE -523-	Berichtsmonat		Vorjahresmonat		Vormonat		Vorjahresmonat		Fortschreibung		Fortschreibung	
	JULI 2012		JULI 2011		JUNI 2012		JUNI 2011		01.01.-31.07.12		01.01.-31.07.11	
	T	EUR/KG	T	EUR/KG	T	EUR/KG	T	EUR/KG	T	EUR/KG	T	EUR/KG
Heringskonserven und Halbfabrikate	4.183	2,30	2.421	1,98	3.234	2,57	3.323	2,06	25.312	2,50	21.411	2,13
EU	3.936	2,31	2.400	1,98	3.111	2,62	3.320	2,06	24.861	2,51	21.155	2,14
Drittländer	248	2,02	21	2,07	123	1,54	2	6,52	451	1,89	256	1,59
Thunfisch- und Bonitenkonserven	5.364	3,83	7.631	2,92	6.152	3,82	5.069	2,92	37.050	3,53	42.786	2,72
EU	1.021	4,92	1.036	4,36	1.128	5,13	675	5,13	6.941	4,67	6.255	4,09
Drittländer	4.343	3,57	6.595	2,69	5.025	3,53	4.393	2,58	30.109	3,27	36.532	2,48
Sardinenkonserven	467	3,74	463	2,75	580	3,22	366	3,65	3.761	3,47	3.405	3,21
EU	21	5,05	79	3,17	84	2,65	82	5,53	390	4,34	750	4,02
Drittländer	446	3,67	384	2,66	496	3,32	284	3,10	3.371	3,37	2.655	2,98
Tiefgefrorene, panierte Fischfilets 1)	1.084	3,55	583	3,59	1.091	3,49	716	3,51	7.707	3,49	5.585	3,55
EU	1.057	3,49	575	3,60	1.062	3,49	704	3,50	7.465	3,47	5.343	3,52
Drittländer	28	5,89	8	3,33	29	3,78	12	4,17	242	4,09	242	4,20
Andere Krebstiere, zuber. (inkl. Hummer)	1.705	8,22	2.035	7,14	1.532	7,85	2.362	7,47	12.548	8,06	15.456	7,27
EU	430	9,84	595	7,92	307	9,56	841	8,01	3.570	9,59	5.137	8,37
Drittländer	1.275	7,68	1.440	6,81	1.225	7,43	1.521	7,18	8.978	7,46	10.320	6,72
Weichtiere, zubereitet	601	3,64	286	3,13	739	3,59	405	3,31	4.288	3,54	2.891	3,37
EU	414	3,89	85	4,43	368	4,76	133	4,10	2.655	4,01	1.512	3,77
Drittländer	187	3,08	201	2,58	371	2,42	272	2,92	1.633	2,79	1.379	2,92
Krabben, zubereitet	219	8,50	69	6,26	175	9,79	98	6,47	1.296	8,16	929	6,45
EU	213	8,56	64	6,52	171	9,74	92	6,49	1.263	8,21	884	6,52
Drittländer	6	6,39	6	3,33	3	12,90	6	6,21	34	6,31	44	5,06
Räucherlachs	2.297	10,17	2.068	11,00	2.174	10,12	2.093	11,73	17.723	10,20	18.407	11,63
EU	2.212	10,15	2.013	10,92	2.076	10,07	2.013	11,62	17.253	10,15	18.115	11,58
Drittländer	85	10,77	55	13,68	99	11,19	80	14,56	470	12,17	292	14,48
Forellen, geräuchert	593	8,99	541	8,82	449	8,92	531	8,24	2.623	8,69	3.775	8,61
EU	503	9,21	397	9,31	420	9,03	410	8,33	2.024	8,96	2.784	8,98
Drittländer	91	7,78	144	7,48	29	7,45	121	7,97	599	7,79	991	7,55

1) ohne Heringsfilets, roh, paniert, gefroren

Quelle: Statistisches Bundesamt, Wiesbaden

AUSFUHR VON FISCHEREIERZEUGNISSEN AUS DER BUNDESREPUBLIK DEUTSCHLAND

TABELLE 9

- PRODUKTGEWICHT-

BLE -523-	Berichtsmonat		Vorjahresmonat		Vormonat		Vorjahresmonat		Fortschreibung			
	JULI 2012		JULI 2011		JUNI 2012		JUNI 2011		01.01.-31.07.12		01.01.-31.07.11	
	T	EUR/KG	T	EUR/KG	T	EUR/KG	T	EUR/KG	T	EUR/KG	T	EUR/KG
INSGESAMT 1)	29.474	3,99	38.978	2,94	34.312	3,55	35.057	3,48	266.623	3,33	292.144	3,09
EU	27.018	3,96	34.597	2,91	30.105	3,59	31.901	3,47	238.468	3,31	271.410	3,03
Drittländer	2.456	4,33	4.380	3,21	4.208	3,31	3.157	3,52	28.155	3,57	20.734	3,77
SEEFISCHE frisch	1.499	3,58	6.421	1,51	2.508	2,52	3.669	1,47	26.797	1,74	43.014	1,32
EU	1.486	3,51	5.561	1,48	2.497	2,47	3.454	1,45	26.708	1,71	41.302	1,30
Drittländer	13	11,59	859	1,67	12	11,65	215	1,72	89	10,90	1.712	1,64
SEEFISCHE ausg. Filets, lebend, frisch	1.306	2,72	6.305	1,34	2.290	1,83	3.508	1,10	25.538	1,34	40.651	1,09
EU	1.300	2,68	5.451	1,29	2.284	1,81	3.298	1,07	25.489	1,32	38.961	1,07
Drittländer	7	10,92	855	1,63	6	10,98	210	1,53	50	10,40	1.691	1,57
SEEFISCHFILET frisch	192	9,39	105	11,08	214	9,55	152	9,48	1.242	9,94	2.265	5,26
EU	186	9,30	102	11,07	208	9,47	149	9,41	1.203	9,89	2.252	5,23
Drittländer	6	12,30	3	11,21	5	12,41	4	12,57	39	11,54	13	10,84
SEEFISCHE gefroren	8.012	3,07	7.429	3,02	10.973	2,37	10.221	2,84	75.709	2,53	80.488	2,31
EU	6.669	3,14	5.478	3,17	8.072	2,53	8.506	3,07	61.221	2,51	70.637	2,33
Drittländer	1.343	2,71	1.951	2,61	2.901	1,94	1.714	1,73	14.488	2,60	9.850	2,17
SEEFISCHE ausg. Filets u. Fleisch, gefr.	2.543	2,34	2.067	2,05	5.633	1,35	3.464	1,90	37.657	1,59	39.807	1,27
EU	1.284	2,08	940	2,46	3.282	1,21	1.827	2,19	24.866	1,16	31.894	1,13
Drittländer	1.258	2,61	1.126	1,70	2.350	1,54	1.637	1,58	12.791	2,43	7.913	1,83
SEEFISCHFLEISCH gefroren	287	1,86	156	2,07	97	2,47	281	1,94	1.514	2,03	1.449	1,92
EU	285	1,85	155	2,03	95	2,34	280	1,93	1.486	2,01	1.420	1,91
Drittländer	1	2,73	1	6,43	3	7,31	0	10,00	28	2,79	29	2,46
SEEFISCHFILET gefroren	5.183	3,50	5.206	3,44	5.243	3,48	6.476	3,38	36.537	3,52	39.232	3,38
EU	5.099	3,48	4.382	3,36	4.695	3,46	6.399	3,37	34.868	3,50	37.323	3,37
Drittländer	84	4,25	824	3,85	548	3,63	78	4,93	1.669	3,93	1.909	3,60

1) Alle Fischereierzeugnisse

Quelle: Statistisches Bundesamt, Wiesbaden

AUSFUHR VON SEEFISCH, FRISCH AUS DER BUNDESREPUBLIK DEUTSCHLAND

TABELLE 9. 1

- PRODUKTGEWICHT-

BLE -523-	Berichtsmonat		Vorjahresmonat		Vormonat		Vorjahresmonat		Fortschreibung			
	JULI 2012		JULI 2011		JUNI 2012		JUNI 2011		01.01.-31.07.12		01.01.-31.07.11	
	T	EUR/KG	T	EUR/KG	T	EUR/KG	T	EUR/KG	T	EUR/KG	T	EUR/KG
SEEFISCHE ausg. Filets, lebend, frisch	1.306	2,72	6.305	1,34	2.290	1,83	3.508	1,10	25.538	1,34	40.651	1,09
EU	1.300	2,68	5.451	1,29	2.284	1,81	3.298	1,07	25.489	1,32	38.961	1,07
Drittländer	7	10,92	855	1,63	6	10,98	210	1,53	50	10,40	1.691	1,57
Kabeljau frisch	446	2,93	1.522	2,03	558	2,25	828	1,71	3.647	2,37	6.800	2,10
EU	446	2,93	703	2,54	558	2,25	654	1,82	3.646	2,37	5.217	2,29
Drittländer			819	1,59	0	.	174	1,32	1	6,92	1.583	1,48
Köhler frisch	229	1,60	849	1,14	425	1,26	427	1,35	4.060	1,42	5.922	1,40
EU	229	1,60	837	1,14	425	1,26	427	1,35	4.060	1,42	5.910	1,40
Drittländer			12	1,26							12	1,26
Rotbarsch frisch	11	1,83	7	2,96	9	4,42	17	1,83	57	3,20	77	3,33
EU	11	1,83	6	3,45	9	4,42	6	3,33	57	3,20	63	3,82
Drittländer			1	0,77			11	1,07			13	1,04
Schellfisch frisch	129	1,87	178	1,57	45	1,51	56	1,17	479	1,73	531	1,51
EU	129	1,87	163	1,60	45	1,51	37	1,31	479	1,73	472	1,58
Drittländer			15	1,22			19	0,90			60	1,01
Scholle frisch	232	1,17	567	1,29	422	1,29	194	1,29	2.301	1,32	2.707	1,17
EU	232	1,17	567	1,29	422	1,29	194	1,29	2.301	1,31	2.707	1,17
Drittländer					0	.			1	5,71		
SEEFISCHFILET frisch	192	9,39	105	11,08	214	9,55	152	9,48	1.242	9,94	2.265	5,26
EU	186	9,30	102	11,07	208	9,47	149	9,41	1.203	9,89	2.252	5,23
Drittländer	6	12,30	3	11,21	5	12,41	4	12,57	39	11,54	13	10,84
Kabeljaufilet frisch	62	10,19	51	9,73	66	9,29	83	7,59	445	9,01	458	8,16
EU	58	10,14	48	9,62	62	9,18	80	7,40	413	8,85	446	8,09
Drittländer	4	11,05	3	11,25	4	10,95	3	12,06	32	10,99	12	10,67
Köhlerfilet frisch	4	6,34	2	4,00	5	5,38	2	4,21	34	5,47	33	4,04
EU	4	6,34	2	4,00	5	5,38	2	4,21	34	5,47	33	4,05
Drittländer											0	.
Rotbarschfilet frisch	7	6,06	1	7,50	12	5,48	1	8,75	45	6,46	15	9,40
EU	7	6,06	1	7,50	12	5,48	1	8,75	45	6,45	15	9,39
Drittländer					0	.			0	.	0	.

Quelle: Statistisches Bundesamt, Wiesbaden

AUSFUHR VON SEEFISCH, GEFROREN AUS DER BUNDESREPUBLIK DEUTSCHLAND
- PRODUKTGEWICHT-

TABELLE 9. 2

BLE -523-	Berichtsmonat		Vorjahresmonat		Vormonat		Vorjahresmonat		Fortschreibung			
	JULI 2012		JULI 2011		JUNI 2012		JUNI 2011		01.01.-31.07.12		01.01.-31.07.11	
	T	EUR/KG	T	EUR/KG	T	EUR/KG	T	EUR/KG	T	EUR/KG	T	EUR/KG
SEEFISCHE ausg. Filets u. Fleisch, gefr.	2.543	2,34	2.067	2,05	5.633	1,35	3.464	1,90	37.657	1,59	39.807	1,27
EU	1.284	2,08	940	2,46	3.282	1,21	1.827	2,19	24.866	1,16	31.894	1,13
Drittländer	1.258	2,61	1.126	1,70	2.350	1,54	1.637	1,58	12.791	2,43	7.913	1,83
Kabeljau gefroren	643	2,63	717	2,45	305	3,28	981	2,30	2.696	2,80	3.734	2,48
EU	215	3,46	291	3,02	236	3,52	669	2,22	1.476	3,11	2.515	2,64
Drittländer	429	2,21	426	2,06	69	2,49	311	2,47	1.219	2,42	1.218	2,16
Köhler gefroren	12	2,34	99	1,54	0	.	334	1,76	23	1,90	1.173	1,71
EU	12	2,34	94	1,55	0	.	334	1,76	23	1,90	1.167	1,71
Drittländer			5	1,48							5	1,48
Rotbarsch gefroren	75	3,45	104	3,26	55	3,08	201	3,31	487	3,22	749	2,95
EU	5	3,14	65	3,20	49	3,03	152	3,29	335	3,05	504	3,13
Drittländer	69	3,47	39	3,38	5	3,52	50	3,35	152	3,60	246	2,60
Schw. Heilbutt gefroren	466	3,67	128	5,10	408	4,87	103	5,28	3.021	5,05	1.998	4,61
EU	7	6,47	85	5,38	5	7,83	79	5,34	261	5,62	575	5,26
Drittländer	459	3,63	44	4,55	404	4,84	24	5,08	2.760	5,00	1.422	4,35
Makrelen gefroren	1.026	1,59	645	1,34	544	1,78	1.115	1,35	10.417	1,39	15.643	1,06
EU	927	1,58	368	1,40	444	1,78	411	1,47	9.645	1,36	14.392	1,04
Drittländer	99	1,60	277	1,27	100	1,79	704	1,28	772	1,74	1.252	1,28
Stöcker gefroren	35	1,42	90	0,95	2.376	0,47	89	0,96	8.425	0,57	13.120	0,48
EU	9	1,40			2.375	0,47			7.206	0,47	11.401	0,43
Drittländer	26	1,42	90	0,95	1	2,00	89	0,96	1.218	1,17	1.719	0,84
Blauer Wittling gefroren					1.465	0,60	10	2,00	6.503	0,38	1.140	0,61
EU					0	.	10	2,00	5.038	0,31	266	0,54
Drittländer					1.465	0,60			1.465	0,60	874	0,63

Quelle: Statistisches Bundesamt, Wiesbaden

AUSFUHR VON SEEFISCHFLEISCH, GEFROREN AUS DER BUNDESREPUBLIK DEUTSCHLAND

TABELLE 9. 3

- PRODUKTGEWICHT-

BLE -523-	Berichtsmonat		Vorjahresmonat		Vormonat		Vorjahresmonat		Fortschreibung			
	T	EUR/KG	T	EUR/KG	T	EUR/KG	T	EUR/KG	T	EUR/KG	T	EUR/KG
SEEFISCHFLEISCH gefroren	287	1,86	156	2,07	97	2,47	281	1,94	1.514	2,03	1.449	1,92
EU	285	1,85	155	2,03	95	2,34	280	1,93	1.486	2,01	1.420	1,91
Drittländer	1	2,73	1	6,43	3	7,31	0	.	28	2,79	29	2,46
Kabeljaufleisch gefroren	2	2,78	6	2,00	2	3,53	56	1,84	94	1,87	304	1,77
EU	2	2,78	6	2,00	2	3,53	56	1,84	94	1,87	304	1,77
Drittländer												
Köhlerfleisch gefroren	21	1,41	21	1,69	21	1,41			134	1,38	87	2,04
EU	21	1,41	21	1,69	21	1,41			117	1,44	64	2,14
Drittländer					0	-			17	0,96	24	1,76
Paz. Pollackfleisch gefroren	221	1,61	73	1,52	26	1,88	197	1,49	853	1,60	674	1,53
EU	221	1,61	73	1,52	26	1,88	197	1,49	852	1,60	674	1,53
Drittländer					0	-			1	6,00		
Seehechtfleisch gefroren	13	3,13	3	3,53	25	3,09	4	3,02	244	2,87	143	1,69
EU	12	3,14	3	3,53	24	3,07	4	3,02	241	2,87	143	1,69
Drittländer	1	3,00			1	4,00			3	3,23		

Quelle: Statistisches Bundesamt, Wiesbaden

AUSFUHR VON SEEFISCHFILET, GEFROREN AUS DER BUNDESREPUBLIK DEUTSCHLAND
- PRODUKTGEWICHT-

TABELLE 9. 4

BLE -523-	Berichtsmonat		Vorjahresmonat		Vormonat		Vorjahresmonat		Fortschreibung			
	JULI 2012		JULI 2011		JUNI 2012		JUNI 2011		01.01. -31.07.12		01.01.- 31.07.11	
	T	EUR/KG	T	EUR/KG	T	EUR/KG	T	EUR/KG	T	EUR/KG	T	EUR/KG
SEEFISCHFILET gefroren	5.183	3,50	5.206	3,44	5.243	3,48	6.476	3,38	36.537	3,52	39.232	3,38
EU	5.099	3,48	4.382	3,36	4.695	3,46	6.399	3,37	34.868	3,50	37.323	3,37
Drittländer	84	4,25	824	3,85	548	3,63	78	4,93	1.669	3,93	1.909	3,60
Kabeljaufilet gefroren	979	5,06	683	4,61	983	4,97	1.526	4,57	7.026	4,97	7.291	4,61
EU	976	5,05	676	4,61	975	4,97	1.522	4,57	6.928	4,96	7.258	4,60
Drittländer	3	5,81	7	4,92	7	5,21	4	4,00	98	5,82	33	5,48
Köhlerfilet gefroren	269	3,97	474	3,17	216	3,82	554	3,85	2.159	3,83	4.023	3,53
EU	223	3,97	464	3,14	159	3,76	543	3,85	1.917	3,81	3.927	3,54
Drittländer	47	3,93	10	4,34	57	3,99	11	3,64	243	3,94	96	3,28
Rotbarschfilet gefroren	43	4,93	73	4,19	104	4,42	85	4,59	904	3,88	808	3,53
EU	42	4,93	63	4,38	87	4,63	81	4,54	358	4,87	481	4,49
Drittländer	1	5,00	11	3,11	17	3,35	4	5,64	546	3,23	327	2,12
Paz. Pollackfilet gefroren	2.916	2,54	2.120	2,39	2.708	2,51	2.961	2,47	19.370	2,55	18.161	2,58
EU	2.908	2,54	2.104	2,39	2.699	2,51	2.938	2,46	19.249	2,55	17.954	2,57
Drittländer	8	3,58	16	3,40	9	3,64	23	3,57	122	3,45	207	3,29
Seehechtfilet gefroren	332	3,70	383	2,64	435	3,90	388	2,80	3.020	3,43	2.619	2,91
EU	325	3,70	352	2,73	412	3,74	369	2,66	2.943	3,38	2.514	2,85
Drittländer	6	4,13	32	1,68	23	6,74	19	5,54	77	5,19	104	4,29
Makrelenfilet gefroren	4	6,14	5	5,42	2	6,67	3	4,24	74	3,20	86	2,57
EU	4	6,14	5	5,42	2	6,67	3	4,24	69	3,06	81	2,46
Drittländer					0	.			5	5,00	5	4,57

Quelle: Statistisches Bundesamt, Wiesbaden

AUSFUHR VON HERING, FRISCH, GEKÜHLT ODER GEFROREN AUS DER BUNDESREPUBLIK DEUTSCHLAND

TABELLE 9. 5

- PRODUKTGEWICHT-

BLE -523-	Berichtsmonat		Vorjahresmonat		Vormonat		Vorjahresmonat		Fortschreibung			
	JULI 2012		JULI 2011		JUNI 2012		JUNI 2011		01.01. -31.07.12		01.01.- 31.07.11	
	T	EUR/KG	T	EUR/KG	T	EUR/KG	T	EUR/KG	T	EUR/KG	T	EUR/KG
HERINGE INSGESAMT 1)	2.785	3,06	8.819	1,02	2.310	2,72	3.649	2,14	32.963	2,02	38.583	1,49
EU	2.588	2,94	8.324	0,95	2.108	2,52	3.472	2,06	27.047	2,02	36.515	1,40
Drittländer	197	4,67	495	2,10	202	4,76	177	3,70	5.916	1,98	2.069	2,96
Heringe frisch:	13	2,13	7	3,23	25	1,94	198	1,35	2.117	0,58	4.818	0,65
EU	13	2,13	7	3,23	25	1,94	198	1,35	2.117	0,58	4.818	0,65
Drittländer					0	.			0			
Heringe ausg. Fleisch u. Filets, frisch	0	3,33	3	3,70	1	1,54	25	0,60	1.738	0,30	3.614	0,28
EU	0	3,33	3	3,70	1	1,54	25	0,60	1.738	0,30	3.614	0,28
Drittländer					0	.			0			
Heringsfleisch frisch	12	2,10	4	2,89	24	1,96	173	1,46	379	1,87	1.204	1,74
EU	12	2,10	4	2,89	24	1,96	173	1,46	379	1,87	1.204	1,74
Drittländer												
Heringe gefroren:	778	2,07	7.286	0,62	967	1,96	1.646	1,57	17.698	1,21	18.635	0,82
EU	777	2,07	7.036	0,62	967	1,95	1.646	1,57	13.346	1,27	18.257	0,82
Drittländer	1	8,00	250	0,76	0	.	0	.	4.352	1,03	379	0,79
Heringe ausg. Fleisch u. Filets, gefr.	98	0,87	6.585	0,52	158	0,56	474	1,72	11.776	0,75	12.789	0,55
EU	98	0,87	6.335	0,51	158	0,56	474	1,72	7.428	0,59	12.411	0,54
Drittländer			250	0,76	0	.	0	.	4.349	1,03	378	0,78
Heringsfleisch gefroren	246	1,84	272	1,69	149	2,15	268	1,43	2.114	1,82	1.849	1,36
EU	246	1,85	272	1,69	149	2,15	268	1,43	2.114	1,82	1.849	1,36
Drittländer	0	0,00			0	.			1	2,00		
Heringsfilet gefroren	435	2,47	428	1,48	660	2,25	904	1,54	3.808	2,30	3.997	1,42
EU	434	2,46	428	1,48	660	2,24	904	1,54	3.805	2,30	3.997	1,42
Drittländer	0	10,00			0	.			3	5,36	1	6,25

1) Alle Heringserzeugnisse

Quelle: Statistisches Bundesamt, Wiesbaden

AUSFUHR VON SÜSSWASSERFISCHEN AUS DER BUNDESREPUBLIK DEUTSCHLAND

TABELLE 9.6

- PRODUKTGEWICHT -

BLE -523-	Berichtsmonat		Vorjahresmonat		Vormonat		Vorjahresmonat		Fortschreibung			
	JULI 2012		JULI 2011		JUNI 2012		JUNI 2011		01.01.-31.07.12		01.01.-31.07.11	
	T	EUR/KG	T	EUR/KG	T	EUR/KG	T	EUR/KG	T	EUR/KG	T	EUR/KG
SÜSSWASSERFISCHE INSG.	3.844	6,39	3.925	6,74	4.079	6,34	4.213	7,15	29.287	6,32	33.221	7,02
EU	3.632	6,15	3.769	6,52	3.796	6,03	4.027	6,93	27.560	6,03	31.859	6,85
Drittländer	213	10,44	156	12,04	284	10,55	186	11,79	1.727	10,99	1.362	11,12
LACHSE	2.866	6,77	2.751	7,46	3.012	6,87	2.976	7,96	21.094	6,89	23.631	7,90
EU	2.719	6,56	2.639	7,22	2.825	6,58	2.875	7,76	20.053	6,64	22.867	7,74
Drittländer	147	10,63	113	13,04	187	11,22	101	13,57	1.041	11,72	764	12,73
Lachse, ausg. Filet, frisch	1.211	3,83	1.349	4,09	1.319	3,93	1.454	4,55	9.622	3,92	11.541	5,08
EU	1.211	3,83	1.348	4,09	1.319	3,93	1.454	4,55	9.620	3,92	11.540	5,08
Drittländer	0	10,00	1	10,00	0	10,00	0	10,00	1	8,18	2	9,41
Lachsfilet frisch	249	6,90	214	8,25	327	6,97	158	8,80	1.912	6,99	1.349	8,45
EU	239	6,61	208	8,09	317	6,76	151	8,58	1.854	6,81	1.328	8,37
Drittländer	10	13,75	6	13,44	10	13,20	7	13,43	58	12,65	21	12,92
Lachse, ausg. Filet, gefroren	86	5,60	12	5,83	61	5,34	26	5,87	282	5,22	165	7,23
EU	66	5,36	10	5,69	39	4,45	25	5,89	222	5,09	154	7,35
Drittländer	20	6,37	1	6,92	22	6,94	1	5,45	60	5,68	11	5,50
Lachsfilet gefroren	508	8,09	498	8,87	499	7,85	528	9,88	3.589	8,44	4.543	8,87
EU	492	8,12	475	8,86	481	7,81	517	9,89	3.469	8,43	4.379	8,88
Drittländer	15	7,21	24	8,90	19	8,97	10	9,62	121	8,82	164	8,68
"andere" Süßwasserfische, Filet, frisch 1)	32	9,50	36	8,62	17	14,28	29	9,72	202	10,05	343	7,99
EU	27	8,06	30	7,05	8	11,59	22	7,70	143	7,18	286	6,42
Drittländer	5	18,22	6	16,23	8	16,90	7	16,09	59	16,97	57	15,86
"andere" Süßwasserfische, Filet, gefroren 2)	179	7,22	191	8,12	185	6,93	198	8,73	1.076	6,95	1.329	8,71
EU	160	7,03	180	8,21	168	6,76	186	8,57	976	6,71	1.262	8,64
Drittländer	19	8,71	11	6,70	18	8,64	12	11,17	101	9,30	68	10,03

1) Waren des KN-Codes 03043900

2) Waren des KN-Codes 03046900

Quelle: Statistisches Bundesamt, Wiesbaden

AUSFUHR AUSGEWÄHLTER FISCHINDUSTRIELLER FERTIGERZEUGNISSE AUS DER BUNDESREPUBLIK DEUTSCHLAND

TABELLE 9. 7

- PRODUKTGEWICHT-

BLE -523-	Berichtsmonat		Vorjahresmonat		Vormonat		Vorjahresmonat		Fortschreibung		Fortschreibung	
	JULI 2012		JULI 2011		JUNI 2012		JUNI 2011		01.01. -31.07.12		01.01.- 31.07.11	
	T	EUR/KG	T	EUR/KG	T	EUR/KG	T	EUR/KG	T	EUR/KG	T	EUR/KG
Heringskonserven und Halbfabrikate	1.986	3,45	1.520	2,91	1.295	3,31	1.779	2,74	13.081	3,33	14.936	2,59
EU	1.789	3,32	1.276	2,80	1.094	3,05	1.604	2,64	11.519	3,16	13.249	2,48
Drittländer	197	4,66	245	3,46	201	4,76	175	3,70	1.562	4,62	1.687	3,45
Thunfisch- und Bonitenkonserven	623	4,40	921	3,08	778	4,55	1.013	3,00	5.340	3,86	6.582	2,93
EU	598	4,24	764	3,03	728	4,33	848	2,98	5.008	3,71	6.050	2,78
Drittländer	25	8,15	157	3,28	50	7,79	165	3,12	333	6,11	532	4,61
Sardinenkonserven	71	3,46	149	2,49	82	3,25	162	2,83	872	2,85	1.081	2,61
EU	60	3,17	79	2,20	64	2,84	111	2,75	799	2,64	888	2,35
Drittländer	10	5,15	70	2,81	18	4,70	52	2,99	73	5,25	193	3,80
Tiefgefrorene, panierte Fischfilets 1)	5.194	3,15	4.184	3,26	5.221	3,27	3.731	3,18	36.599	3,20	30.963	3,23
EU	4.946	3,11	3.939	3,20	5.014	3,23	3.509	3,06	34.893	3,15	29.229	3,16
Drittländer	249	4,01	245	4,21	207	4,29	221	5,00	1.705	4,20	1.734	4,41
Andere Krebstiere, zuber. (inkl. Hummer)	277	8,99	296	8,61	398	8,57	413	8,58	2.041	9,14	2.683	8,52
EU	240	8,63	240	7,78	366	8,46	341	7,62	1.732	8,70	2.181	7,57
Drittländer	37	11,33	56	12,12	32	9,84	72	13,10	309	11,60	502	12,65
Weichtiere, zubereitet	302	3,07	240	3,35	431	2,88	333	3,22	2.395	3,01	2.082	3,29
EU	295	2,98	225	3,16	422	2,79	306	3,01	2.319	2,88	1.928	3,10
Drittländer	7	7,04	15	6,18	9	7,11	27	5,63	76	7,07	154	5,71
Krabben, zubereitet	32	6,69	40	6,13	24	7,45	33	5,58	187	6,83	219	5,52
EU	29	6,45	40	5,99	21	6,78	32	5,43	168	6,54	217	5,33
Drittländer	3	9,26	0	20,00	3	11,47	0	.	20	9,33	2	25,24
Räucherlachs	556	11,38	529	13,84	579	12,09	595	14,11	4.005	12,02	4.922	13,26
EU	478	11,23	463	13,73	471	12,00	536	14,00	3.357	11,85	4.482	13,12
Drittländer	78	12,27	66	14,64	108	12,49	59	15,08	649	12,92	440	14,73
Forellen, geräuchert	45	9,87	39	9,11	19	11,35	86	9,57	274	9,95	298	9,74
EU	44	9,73	38	8,93	19	11,18	85	9,52	269	9,81	285	9,62
Drittländer	1	20,00	1	16,67	1	18,00	1	14,44	5	18,22	13	12,40

1) ohne Heringsfilets, roh, paniert, gefroren

Quelle: Statistisches Bundesamt, Wiesbaden

Fänge deutscher Fischereifahrzeuge

Angaben in Tonnen Fanggewicht

Hinweis: Längenangaben der Fischereifahrzeuge in Meter über alles

Aal

Fanggebiet	Zone	Große Hoch-seefischerei	Kleine Hochsee- und Küstenfischerei			Gesamt
			ab 20,0 m	10,0 bis 19,99m	bis 9,99 m	
III	EG			4	34	38
IV EG	EG					0
Gesamt:		0	0	4	34	38

Blauer Wittling

Fanggebiet	Zone	Große Hoch-seefischerei	Kleine Hochsee- und Küstenfischerei			Gesamt
			ab 20,0 m	10,0 bis 19,99m	bis 9,99 m	
Spitzbergen	NSP	9				9
II a	A					0
II a, III, IV (EG) (Nordsee)	EG			362		362
Vb, VI, VII	EG	6.226				6.226
VIII a, b, d	EG					0
VIII e (westliche Biskaya)	EG					0
XII	EG					0
Faröer	FAR					0
Norwegen nördl. 62 ° N, Jan Mayen	NN					0
I, VI, VII, XII, XIV	A					0
Grönland XIV, V, XII	GD					0
Gesamt:		6.235	0	362	0	6.597

Plattfische unsortiert außer Scholle und Seezunge

Fanggebiet	Zone	Große Hoch-seefischerei	Kleine Hochsee- und Küstenfischerei			Gesamt
			ab 20,0 m	10,0 bis 19,99m	bis 9,99 m	
II a, III, IV (EG) (Nordsee)	EG		53	4		57
III	EG			1		1
IV (alle Zonen)	EG					0
Gesamt		0	53	5	0	58

Flunder/ Strubbutt

Fanggebiet	Zone	Große Hoch-seefischerei	Kleine Hochsee- und Küstenfischerei			Gesamt
			ab 20,0 m	10,0 bis 19,99m	bis 9,99 m	
III	EG		306	470	236	1.012
IV (alle Zonen)	EG		19	1		20
Gesamt:		0	325	471	236	1.032

Garnelen

Fanggebiet	Zone	Große Hoch-seefischerei	Kleine Hochsee- und Küstenfischerei			Gesamt
			ab 20,0 m	10,0 bis 19,99m	bis 9,99 m	
III	EG			4	1	5
IV (alle Zonen)	EG		1.455	9.096	21	10.572
NAFO außerh. nationaler Gewässer 3L	NF					0
Gesamt:		0	1.455	9.100	22	10.577

Goldlachs (Glasauge)

Fanggebiet	Zone	Große Hoch-seefischerei	Kleine Hochsee- und Küstenfischerei			Gesamt
			ab 20,0 m	10,0 bis 19,99m	bis 9,99 m	
II a (EG), IV (alle Zonen)	EG					0
V	EG					0
VI, VII	EG	1.681				1.681
Island	IS					0
Faröer	FAR					0
Gesamt:		1.681	0	0	0	1.681

Grenadier

Fanggebiet	Zone	Große Hochsee- seefischerei	Kleine Hochsee- und Küstenfischerei			Gesamt
			ab 20,0 m	10,0 bis 19,99m	bis 9,99 m	
Grönland XIV, V, XII	GD	32				32
Grönland NAFO-1	NFGD					0
VII	EG					0
Gesamt:		32	0	0	0	32

Hai

Fanggebiet	Zone	Große Hochsee- seefischerei	Kleine Hochsee- und Küstenfischerei			Gesamt
			ab 20,0 m	10,0 bis 19,99m	bis 9,99 m	
II a (EG), IV (alle Zonen)	EG					0
V EG	EG					0
VI EG	EG					0
VII EG	EG					0
VIII EG	EG					0
Island	IS					0
XII	A					0
Grönland XIV, V, XII	GD					0
Gesamt:		0	0	0	0	0

Hering

Fanggebiet	Zone	Große Hochsee- seefischerei	Kleine Hochsee- und Küstenfischerei			Gesamt
			ab 20,0 m	10,0 bis 19,99m	bis 9,99 m	
Spitzbergen	NSP	9.872				9.872
I, II (einschl. Norw egen)	EG	26				26
Norw egen nördl. 62 ° N, Jan Mayen	NJM					0
III b, c, d (Ostsee)	EG		4.306	4.855	2.076	11.237
IIIa (Skagerak und Kattegat)	EG		444			444
IVa, IV b (alle Zonen)	EG	12.890	1.174			14.064
IVc, VII d	EG					0
V b (EG), VI a Nord, VI b	EG	1.829				1.829
VII d-k	EG					0
II a	A					0
Gesamt:		24.617	5.924	4.855	2.076	37.472

Holzmakrele

Fanggebiet	Zone	Große Hochsee- seefischerei	Kleine Hochsee- und Küstenfischerei			Gesamt
			ab 20,0 m	10,0 bis 19,99m	bis 9,99 m	
II a, IV (EG) (Nordsee)	EG					0
V b, VI, VII, VIII a, b, d, e	EG	15.155				15.155
III b, c, d (Ostsee)	EG			78		78
Mauretanien	MAU	220				220
Marokko	MAR					
südpazifischer Ozean	A					
Gesamt		15.375	0	78	0	15.453

Kabeljau

Fanggebiet	Zone	Große Hochsee- seefischerei	Kleine Hochsee- und Küstenfischerei			Gesamt
			ab 20,0 m	10,0 bis 19,99m	bis 9,99 m	
III a Nord (Skagerrak) (alle Zonen)	EG		60	2		62
III a Süd (Kattegat)	EG					0
III b, c, d (EG) (Ostsee)	EG		3.161	1.887	357	5.405
IIa (EG), IV (alle Zonen) (Nordsee)	EG		1.941	131		2072
(dav. Norw.)			(1.110)			(1.110)
Vb, VI	EG					0
(dav. V b, VI a)						()
I, II	A					0
NAFO außerh. nationaler Gewässer 2J/2K	NF					0
NAFO außerh. nationaler Gewässer 3NO	NF					0
NAFO außerh. nationaler Gewässer 3M	NF					0
Faröer (Quote gemeinsam mit Schellfisch)	FAR					0
Norwegen nördl. 62 ° N, Jan Mayen	NN	1.798				1.798
Spitzbergen	NSP	4.606				4606
Grönland XIV, V, XII	GD	847				847
Grönland NAFO-1	NFGD	69				69
Island V	IS					0
Gesamt:		7.320	5.162	2.020	357	14.859

Kaisergranat

Fanggebiet	Zone	Große Hochsee- seefischerei	Kleine Hochsee- und Küstenfischerei			Gesamt
			ab 20,0 m	10,0 bis 19,99m	bis 9,99 m	
IIIa, III b, c, d (EG)	EG					0
II a, IV (EG) (Nordsee)	EG		364			364
VI EG	EG					0
Gesamt:		0	364	0	0	364

Katfisch

Fanggebiet	Zone	Große Hochsee- seefischerei	Kleine Hochsee- und Küstenfischerei			Gesamt
			ab 20,0 m	10,0 bis 19,99m	bis 9,99 m	
IIa (EG), III, IV (alle Zonen)	EG		11			11
Spitzbergen	NSP	16				16
Norwegen nördl. 62 ° N, Jan Mayen	NN	1				1
Grönland XIV, V, XII	GD	5				5
Island	IS					0
Gesamt		22	11	0	0	33

Knurrhahn

Fanggebiet	Zone	Große Hochsee- seefischerei	Kleine Hochsee- und Küstenfischerei			Gesamt
			ab 20,0 m	10,0 bis 19,99m	bis 9,99 m	
IV (alle Zonen)	EG		51	9		60
III a	EG		1			1
Gesamt:		0	52	9	0	61

Lachs

Fanggebiet	Zone	Große Hochsee- seefischerei	Kleine Hochsee- und Küstenfischerei			Gesamt
			ab 20,0 m	10,0 bis 19,99m	bis 9,99 m	
III b, c, d (EG) (Ostsee) (Anzahl)					1	1
III b, c, d (EG) (Ostsee) (Gewicht in t.)	EG					0
Gesamt:		0	0	0	0	0

Leng

Fanggebiet	Zone	Große Hochsee- seefischerei	Kleine Hochsee- und Küstenfischerei			Gesamt
			ab 20,0 m	10,0 bis 19,99m	bis 9,99 m	
II a EG	EG					0
IV (alle Zonen)	EG		56	2		58
III, V, VI (EG)	EG					0
VII (EG)	EG					0
Faröer	FAR					0
Norwegen nördl. 62 ° N, Jan Mayen	NN	8				8
Grönland XIV, V, XII	GD	4				4
Gesamt		12	56	2	0	70

Limande

Fanggebiet	Zone	Große Hoch-seefischerei	Kleine Hochsee- und Küstenfischerei			Gesamt
			ab 20,0 m	10,0 bis 19,99m	bis 9,99 m	
III	EG		2			2
IV (alle Zonen)	EG		48	1		49
Gesamt:		0	50	1	0	51

Lumb

Fanggebiet	Zone	Große Hoch-seefischerei	Kleine Hochsee- und Küstenfischerei			Gesamt
			ab 20,0 m	10,0 bis 19,99m	bis 9,99 m	
V EG, VI, VII	EG					0
Ila (EG), IV (alle Zonen)	EG	1	1			2
Farøer	FAR					0
Gesamt:		1	1	0	0	2

Makrele

Fanggebiet	Zone	Große Hoch-seefischerei	Kleine Hochsee- und Küstenfischerei			Gesamt
			ab 20,0 m	10,0 bis 19,99m	bis 9,99 m	
II (ohne EG) V b, VI, VII, VIII a, b, d, e,	EG	9.380				9.380
VIII c	EG					0
Ila (EG), III, IV (alle Zonen)	EG	232	22	1	3	258
Mauretanien	MAU	653				653
Marokko	MAR					0
südpazifischer Ozean	A					0
Gesamt:		10.265	22	1	3	10.291

Miesmuscheln

Fanggebiet	Zone	Große Hoch-seefischerei	Kleine Hochsee- und Küstenfischerei			Gesamt
			ab 20,0 m	10,0 bis 19,99m	bis 9,99 m	
III	EG			225		225
IV (alle Zonen)	EG		2.059			2059
VIII c	EG					0
Gesamt:		0	2.059	225	0	2.284

Pilchard

Fanggebiet	Zone	Große Hoch-seefischerei	Kleine Hochsee- und Küstenfischerei			Gesamt
			ab 20,0 m	10,0 bis 19,99m	bis 9,99 m	
Mauretanien	MAU	9.868				9868
Marokko	MAR					
VI, VII, VIII	EG					0
Gesamt:		9.868	0	0	0	9.868

Pollack

Fanggebiet	Zone	Große Hoch-seefischerei	Kleine Hochsee- und Küstenfischerei			Gesamt
			ab 20,0 m	10,0 bis 19,99m	bis 9,99 m	
II a (EG), IV (alle Zonen)	EG		72	10		82
III	EG		5	1		6
VI	EG					0
Norwegen nördl. 62 ° N, Jan Mayen	NN	1				1
Gesamt		1	77	11	0	89

Rochen

Fanggebiet	Zone	Große Hoch-seefischerei	Kleine Hochsee- und Küstenfischerei			Gesamt
			ab 20,0 m	10,0 bis 19,99m	bis 9,99 m	
II a (EG), IV (alle Zonen)	EG		8	2		10
V b, VI, VII	EG					0
Grönland XIV, V, XII (pelagisch)	GD					0
Island	IS					0
Gesamt		0	8	2	0	10

Rotbarsch

Fanggebiet	Zone	Große Hochsee- seefischerei	Kleine Hochsee- und Küstenfischerei			Gesamt
			ab 20,0 m	10,0 bis 19,99m	bis 9,99 m	
II a (EG)	EG		5			5
II a	A	190				190
IV (alle Zonen)	EG					0
VI EG	EG					0
VII	EG					0
XII, XIV	A	1.522				1.522
Faröer	FAR					0
Grönland NAFO-1	NFGD	1				1
Grönland XIV, V, XII (Grund.)	GD					0
Grönland XIV, V, XII (pelagisch)	GD	1.812				1.812
NAFO außerh. nationaler Gewässer	A					0
Norwegen nördl. 62 ° N, Jan Mayen	NN	305				305
Spitzbergen	NSP	50				50
Gesamt:		3.880	5	0	0	3.885

Rotzunge

Fanggebiet	Zone	Große Hochsee- seefischerei	Kleine Hochsee- und Küstenfischerei			Gesamt
			ab 20,0 m	10,0 bis 19,99m	bis 9,99 m	
IV	EG		2			2
IV	N		1			1
III	EG					0
Gesamt:		0	3	0	0	3

Sardinella

Fanggebiet	Zone	Große Hochsee- seefischerei	Kleine Hochsee- und Küstenfischerei			Gesamt
			ab 20,0 m	10,0 bis 19,99m	bis 9,99 m	
Mauretanien	MAU	3.815				3.815
Marokko	MAR					
Gesamt:		3.815	0	0	0	3.815

Scharbe/ Rauhe Scharbe

Fanggebiet	Zone	Große Hochsee- seefischerei	Kleine Hochsee- und Küstenfischerei			Gesamt
			ab 20,0 m	10,0 bis 19,99m	bis 9,99 m	
IIIa; III b, c, d (Ostsee)	EG		80	296	40	416
IV (alle Zonen)	EG		207	10		217
VII	EG					0
Island	IS					0
Spitzbergen	NSP					0
Gesamt:		0	287	306	40	633

Schellfisch

Fanggebiet	Zone	Große Hochsee- seefischerei	Kleine Hochsee- und Küstenfischerei			Gesamt
			ab 20,0 m	10,0 bis 19,99m	bis 9,99 m	
IIIa (alle Zonen); III b, c, d (Ostsee)	EG		104			104
IIa (EG), IV (alle Zonen) (Nordsee)	EG		429	4		433
(dav. Norw.)			(164)			(164)
Vb, VI	EG					0
(dav. Vb, VIa)						
Faröer	FAR					0
Norwegen nördl. 62 ° N, Jan Mayen	NN	369				369
Grönland XIV, V, XII	GD	17				17
Spitzbergen	NSP	605				605
Gesamt:		991	533	4	0	1.528

Scholle

Fanggebiet	Zone	Große Hochsee- seefischerei	Kleine Hochsee- und Küstenfischerei			Gesamt
			ab 20,0 m	10,0 bis 19,99m	bis 9,99 m	
III a Nord (Skagerrak)	EG		7			7
III a Süd (Kattegat)	EG			1		1
III b, c, d (Ostsee)	EG		32	220	65	317
IIa (EG), IV (alle Zonen) (Nordsee)	EG		2.887	22		2.909
(dav. Norw.)			(12)			(12)
Gesamt:		0	2.938	243	65	3.234

Schwarzer/ Weißer Heilbutt

Fanggebiet	Zone	Große Hochsee- seefischerei	Kleine Hochsee- und Küstenfischerei			Gesamt
			ab 20,0 m	10,0 bis 19,99m	bis 9,99 m	
Grönland XIV, V, XII	GD	4.356	0			4.356
Grönland NAFO-1	NFGD	1361				1.361
Norw egen nördl. 62 ° N, Jan Mayen	NN	7				7
Spitzbergen	NSP	33				33
Gesamt		5.757	0	0	0	5.757

Seelachs

Fanggebiet	Zone	Große Hochsee- seefischerei	Kleine Hochsee- und Küstenfischerei			Gesamt
			ab 20,0 m	10,0 bis 19,99m	bis 9,99 m	
IIa (EG), III, IV (alle Zonen)	EG		6.159	1		6.160
(dav. Norw.)			(4.760)			(4.760)
Vb, VI	EG		9			9
Faröer	FAR					0
Norw egen nördl. 62 ° N, Jan Mayen	NN	1.328				1.328
Spitzbergen	NSP					0
Grönland XIV, V, XII	GD	1				1
Island	IS					0
Grönland XIV, V, XII	GD					0
Südpazifischer Ozean	A					0
Gesamt:		1.329	6.168	1	0	7.498

Seehecht

Fanggebiet	Zone	Große Hochsee- seefischerei	Kleine Hochsee- und Küstenfischerei			Gesamt
			ab 20,0 m	10,0 bis 19,99m	bis 9,99 m	
IIa (EG), IV (alle Zonen) (Nordsee)	EG		323			323
III a, III b, c, d (EG)	EG			13	47	60
VI	EG					0
Norw egen nördl. 62 ° N, Jan Mayen	NN	20				20
Gesamt:		20	323	13	47	403

Seeteufel

Fanggebiet	Zone	Große Hochsee- seefischerei	Kleine Hochsee- und Küstenfischerei			Gesamt
			ab 20,0 m	10,0 bis 19,99m	bis 9,99 m	
III a EG	EG					0
II a (EG), IV (alle Zonen)	EG		269			269
Vb, VI	EG		63			63
VII, VIII	EG		199			199
Gesamt:		0	531	0	0	531

Seezunge

Fanggebiet	Zone	Große Hochsee- seefischerei	Kleine Hochsee- und Küstenfischerei			Gesamt
			ab 20,0 m	10,0 bis 19,99m	bis 9,99 m	
IIIa; III b, c, d (EG)	EG			9		9
II (EG), IV (alle Zonen) (Nordsee)	EG		224	132		356
Gesamt:		0	224	141	0	365

Sonstige Fische

Fanggebiet	Zone	Große Hochsee- seefischerei	Kleine Hochsee- und Küstenfischerei			Gesamt
			ab 20,0 m	10,0 bis 19,99m	bis 9,99 m	
Andere Arten Norwegen IV	EG					0
II a (EG)	EG					0
III a Süd	EG					0
III a Nord	EG					0
III b, c, d (EG)	EG			412	841	1.253
IV (alle Zonen)	EG		1.743	1	1	1.745
V (EG)	EG					0
VI (EG)	EG		8			8
VI (EG)	A		17			17
VII (EG)	EG		33			33
VIII (EG)	EG					0
IX (EG)	EG					0
XII (EG)	EG					0
XII, XIV	A		17			17
Grönland XIV, V, XII	GD					0
Island V	IS					0
Mauretanien	MAU	26				26
Marokko	MAR					
NAFO außerh. nationaler Gewässer	NF					0
Norwegen nördl. 62 ° N, Jan Mayen	NN					0
Spitzbergen	NSP	6				6
südpazifischer Ozean	A					
Gesamt		32	1.818	413	842	3.105

Sprotte

Fanggebiet	Zone	Große Hochsee- seefischerei	Kleine Hochsee- und Küstenfischerei			Gesamt
			ab 20,0 m	10,0 bis 19,99m	bis 9,99 m	
III AN	EG					0
III b, c, d (Ostsee)	EG		9.184	1.346		10.530
VII d, e	EG					0
IIa (EG), IV (EG) (Nordsee)	EG					0
Gesamt:		0	9.184	1.346	0	10.530

Steinbutt

Fanggebiet	Zone	Große Hochsee- seefischerei	Kleine Hochsee- und Küstenfischerei			Gesamt
			ab 20,0 m	10,0 bis 19,99m	bis 9,99 m	
III	EG		3	16	13	32
IV (alle Zonen)	EG		133	5		138
VI, VII	EG					0
Gesamt:		0	136	21	13	170

Stint

Fanggebiet	Zone	Große Hochsee- seefischerei	Kleine Hochsee- und Küstenfischerei			Gesamt
			ab 20,0 m	10,0 bis 19,99m	bis 9,99 m	
II a (EG), IIIa, IV (alle Zonen)	EG					0
III b, c, d (Ostsee)	EG					0
Gesamt		0	0	0	0	0

Taschenkrebs

Fanggebiet	Zone	Große Hochsee- seefischerei	Kleine Hochsee- und Küstenfischerei			Gesamt
			ab 20,0 m	10,0 bis 19,99m	bis 9,99 m	
IIIa; III b, c, d (Ostsee)	EG			0		0
II a (EG), IV (alle Zonen)(Nordsee)	EG		44	31		75
V, VI, VII	EG					0
Gesamt		0	44	31	0	75

Tintenfisch

Fanggebiet	Zone	Große Hochsee- seefischerei	Kleine Hochsee- und Küstenfischerei			Gesamt
			ab 20,0 m	10,0 bis 19,99m	bis 9,99 m	
II a (EG), III, IV (alle Zonen)(Nordsee)	EG		2			2
Gesamt		0	2	0	0	2

Thunartige Fische

Fanggebiet	Zone	Große Hochsee- seefischerei	Kleine Hochsee- und Küstenfischerei			Gesamt
			ab 20,0 m	10,0 bis 19,99m	bis 9,99 m	
Mauretanien	MAU					0
Gesamt		0	0	0	0	0

Wittling

Fanggebiet	Zone	Große Hochsee- seefischerei	Kleine Hochsee- und Küstenfischerei			Gesamt
			ab 20,0 m	10,0 bis 19,99m	bis 9,99 m	
III a	EG		1			1
III b ,c ,d (Ostsee)	EG		18			18
II a (EG), IV (alle Zonen)	EG		21			21
(dav. Norw.)			(8)			(8)
Faröer	FAR					0
Vb, VI	EG					0
XII, XIV	A					0
Gesamt:		0	40	0	0	40

Zusammenfassung:

Fanggebiet	Zone	Große Hochsee- seefischerei	Kleine Hochsee- und Küstenfischerei			Gesamt
			ab 20,0 m	10,0 bis 19,99m	bis 9,99 m	
EG-Meer einschl. Norw. IV	EG	47.437	37.826	19.665	3.735	108.663
Außerhalb nationaler Zonen	A	1.717	17	0	0	1.729
Gewässer der Faröer	FAR	0	0	0	0	0
NAFO außerh. nationaler Gewässer	NF-A	0	0	0	0	0
Gewässer Grönland NAFO-1	NFGD	1.431	0	0	0	1.431
Grönländische Gewässer	GD	7.053	0	0	0	7.053
Isländische Gewässer	IS	0	0	0	0	0
Gewässer Norwegens nördl. 62°	NN	3.837	0	0	0	3.837
Gewässer Norwegen Spitzbergen	NSP	15.197	0	0	0	15.197
Gewässer Mauretaniens	MAU	14.582	0	0	0	14.582
Gewässer Marokkos	MAR	0	0	0	0	0
Gesamt:		91.254	37.843	19.665	3.735	152.497

Übersicht über Quoten und deren Ausnutzung 2012

Hinweise:

1. Die Gesamtquoten sind Deutschlandquoten. Die Trennung von Hochsee und Kutter erfolgt automatisch, wobei die Erfassung der Hochseefangereignisse maßgeblich ist. Alle übrigen Quoten erscheinen automatisch als Küterquoten (Gesamt minus Hochsee ist gleich Kutter). Ausnahme: Allgemeine Quoten werden nur unter Gesamt aufgelistet. Werden zusätzlich Mengen eingetauscht, werden diese für die Hochsee angezeigt, für Kutter ist dies leider nicht möglich.

2. Die Fänge enthalten auch Voranmeldungen, die bei der Abrechnung der Reise eine manuelle Zuordnung erfordern können (diverse Special Conditions).

I. Quoten im EU-Meer, IV (Norwegen) und außerhalb von Drittlandstaaten

1 Kabeljau (COD)		Quoten		Ausnutzung 2012 vorläufig			
Gebiet	Gesamt	Hochsee	Kutter	Hochsee	Kutter	Gesamt	% - Rest
1 Skagerrak ~ COD/03AN.	76		76	53,1	53,1	69,9	23
2 Kattegat ~ COD/03AS.	2		2				2
3 IV; IIa (EU); der Teil von IIa, der nicht zum Skagerrak und Kattegat gehört ~ COD/2A3AX4	2.390	20	2.370	1.870,2	1.870,2	78,3	520
4 - davon in IV (NOR) max. EU 19.099 t ~ COD/04N-				944,1	944,1		
5 Vb; Vb (EU/International W12°00W); XII und XIV (EU/International) ~ COD/SW6-14	1		1				1
6 VIa; Vb (EU/International 012°00W) ~ COD/SBE6A	0		0	0,0	0,0	#Fehler	0

2 Dorsch (COD)		Quoten		Ausnutzung 2012 vorläufig			
Gebiet	Gesamt	Hochsee	Kutter	Hochsee	Kutter	Gesamt	% - Rest
1 Untergebiete 22-24 ~ COD/3BC+24	6.227		6.227	2.821,7	2.821,7	45,3	3.405
2 Untergebiete 25-32 (EU) ~ COD/3DX32.	4.811		4.811	2.399,1	2.399,1	49,9	2.412

3 Schellfisch (HAD)		Quoten		Ausnutzung 2012 vorläufig			
Gebiet	Gesamt	Hochsee	Kutter	Hochsee	Kutter	Gesamt	% - Rest
1 IIa; Untergebiete 22-32 (EU) ~ HAD/3A/BCD	123		123	79,3	79,3	64,5	44
2 IV; IIa (EU) ~ HAD/2AC4.	807	0	807	389,1	389,1	48,2	418
3 - davon in IV (NOR) max. EU 22.433 t ~ HAD/04N-				146,6	146,6		
4 Vb, XII und XIV (EU/International) ~ HAD/6B1214 = allgemeine Quote	10		10				10
5 Vb und VIa (EU/International) ~ HAD/5BC6A = allgemeine Quote	8		8	0,1	0,1	1,0	8

4 Seelachs (POK)		Quoten		Ausnutzung 2012 vorläufig			
Gebiet	Gesamt	Hochsee	Kutter	Hochsee	Kutter	Gesamt	% - Rest
1 IIa und IV; IIa, IIb, IIc und Untergebiete 22-32 (EU) ~ POK/2A34.	8.606	0	8.606	5.752,5	5.752,5	66,8	2.853
2 VI; Vb, XII und XIV (EU/International) ~ POK/56-14	13	0	13	8,5	8,5	67,0	4

6 Wittling (WHG)		Quoten		Ausnutzung 2012 vorläufig			
Gebiet	Gesamt	Hochsee	Kutter	Hochsee	Kutter	Gesamt	% - Rest
1 IIa ~ WHG/03A.				0,3	0,3		0
2 IV; IIa (EU) ~ WHG/2AC4. = allgemeine Quote	189		189	20,9	20,9	11,1	168
3 - davon in IV (NOR) max. EU 10.671 t ~ WHG/04N-				8,2	8,2		
4 VI; Vb (EU/International), XII und XIV (International) ~ WHG/56-14 = allgemeine Quote	2		2				2

7 Scholle (PLE)		Quoten		Ausnutzung 2012 vorläufig			
Gebiet	Gesamt	Hochsee	Kutter	Hochsee	Kutter	Gesamt	% - Rest
1 Skagerrak ~ PLE/03AN.	32		32	5,5	5,5	17,1	27
2 Kattegat ~ PLE/03AS.	20		20	0,6	0,6	3,2	19
3 IV; IIa (EU); der Teil von IIa, der nicht zum Skagerrak/Kattegat gehört ~ PLE/2A3AX4	4.754		4.754	2.621,2	2.621,2	55,1	2.133
4 - davon in IV (NOR) max. EU 32.500 t ~ PLE/04N-				10,7	10,7		
5 Untergebiete 22-32 (EU) ~ PLE/3BCD-C	407		407	292,3	292,3	71,9	114

Mengen in t (außer Lachs in Stück)

Dienstag, 18. September 2012
Seite 1 von 7Quelle: BLE, Referat 522, SG 1
Ansprechpartnerin: Sybille Möller

8 Seezunge (SOL)								
Gebiet	Quoten			Ausnutzung 2012 vorläufig				
	Gesamt	Hochsee	Kutter	Hochsee	Kutter	Gesamt	%	Rest
1 IIIa; Teilgebiete 22-32 (EU) ~ SOL/3A/BCD	34		34		6,7	6,7	19,6	27
2 II und IV (EU) ~ SOL/24-C	1.026		1.026		323,9	323,9	31,5	703
9 Blauer Wittling (WHB)								
Gebiet	Quoten			Ausnutzung 2012 vorläufig				
	Gesamt	Hochsee	Kutter	Hochsee	Kutter	Gesamt	%	Rest
1 I, II, III, IV, V, VI, VII, VIII, XII und XIV (EU/International) ~ WHB/1X/14	7.495	7.495	0	6.225,9		6.225,9	83,1	1.269
2 - von der Grundquote max. 68 % in Norwegen und Jan Mayen ~ WHB/NZ/MI	2.742	2.742	0					2.742
10 Makrele (MAC)								
Gebiet	Quoten			Ausnutzung 2012 vorläufig				
	Gesamt	Hochsee	Kutter	Hochsee	Kutter	Gesamt	%	Rest
1 VI, VII, VIII, Vb (EU/International); IIIa, XII und XIV (International) ~ MAC/2CX14	15.956	15.956	0	7.989,8		7.989,8	50,1	7.966
2 - davon in IVa (EUNOR) vom 01.01.-15.02. und 01.09. - 31.12. ~ MAC/4A-EN	2.883	2.883	0					2.883
3 - davon in IIIa (NOR) ~ MAC/2AN-	837	837	0					837
4 VIIIc, IX und X; CECAF 34.1.1 (EU) ~ MAC/8C3411	1.262	1.262	0	1.389,6		1.389,6	110,1	-128
5 - davon VIIIab ~ MAC/8ABD.	1.262	1.262	0	1.389,6		1.389,6	110,1	-128
6 - davon VIIIb ~ MAC/08B.								
7 IIIa und IV; IIIa, IIIb (EU) ~ MAC/2A34.	753	666	87		25,6	25,6	3,4	727
8 - davon in IVa (NOR) max. Gesamtquote ~ MAC/4AN.					0,1	0,1		
11 Sprotte (SPR)								
Gebiet	Quoten			Ausnutzung 2012 vorläufig				
	Gesamt	Hochsee	Kutter	Hochsee	Kutter	Gesamt	%	Rest
1 IIIa ~ SPR/03A	73		73					73
2 - davon max. 5 % Befänge von Klesche, Wittling und Schellfisch ~ Hilfs-EUCode: OTH/Fußnote	4		4					4
3 Untergebiete 22-32 (EU) ~ SPR/3BCD-C	11.296		11.296		10.529,5	10.529,5	93,2	766
4 VIII und VIIIc ~ SPR/7DE	26	26	0					26
5 IIIa und IV (EU) ~ SPR/2AC4-C = allgemeine Quote	7.787	3.000	4.787					7.787
6 - davon max. 2 % Befänge von Klesche und Wittling ~ OTH/2AC4C	33		33					33
12 Seehecht (HKE)								
Gebiet	Quoten			Ausnutzung 2012 vorläufig				
	Gesamt	Hochsee	Kutter	Hochsee	Kutter	Gesamt	%	Rest
1 IIIa und IV (EU) ~ HKE/2AC4-C	108		108		76,5	76,5	70,8	32
2 IIIa; Teilgebiete 22-32 (EU) ~ HKE/3A/BCD	3		3		0,9	0,9	16,4	3
3 VI und VII; Vb (EU/International), XII und XIV (International) ~ HKE/571214					0,1	0,1		0
13 Seeteufel (ANF)								
Gebiet	Quoten			Ausnutzung 2012 vorläufig				
	Gesamt	Hochsee	Kutter	Hochsee	Kutter	Gesamt	%	Rest
1 VI; Vb (EU/International); XII und XIV (International) ~ ANF/56-14	164		164		63,2	63,2	38,9	101
2 VII ~ ANF/07.	393		393		199,1	199,1	50,7	194
3 - davon max. 5 % in VIIIab ~ ANF/8ABDE	16		16					16
4 IIIa und IV (EU) ~ ANF/2AC4-C	386		386		257,6	257,6	66,7	129
5 - davon max. 5 % in VI; Vb (EU/International); XII+XIV (Internat.) ~ ANF/56-14	17		17					17
6 IV (NOR) ~ ANF/04-N.	23		23		9,5	9,5	41,3	14
14 Lachs (SAL)								
Gebiet	Quoten			Ausnutzung 2012 vorläufig				
	Gesamt	Hochsee	Kutter	Hochsee	Kutter	Gesamt	%	Rest
1 Untergebiete 22-31 (EU) - Angabe in Stück ~ SAL/3BCD-F	2.826		2.826		1.153,0	1.153,0	40,8	1.673

Mengen in t (außer Lachs in Stück)

Dienstag, 18. September 2012
Seite 2 von 7Quelle: BLE, Referat 522, SG 1
Ansprechpartnerin: Sybille Möller

15 Hering (HER)								
Gebiet	Quoten			Ausnutzung 2012 vorläufig				
	Gesamt	Hochsee	Kutter	Hochsee	Kutter	Gesamt	%	Rest
1 IIIa ~ HER/03A	768		768		268,4	268,4	34,9	500
2 - davon max. 50 % in IV (EU) ~ HER/04-C	152		152					152
3 Befänge in Gebiet IIIa ~ HER/03A-BC	51		51					51
4 Vilghjk (inkl. Erweiterung gemäß Fußnote) ~ HER/7G-K	234	234	0					234
5 Befänge in den Gebieten IV und VIkt; IIIa (EU) ~ HER/2A47DX	89		89					89
6 Vb, Vlb und Vlan-Teilgebiet (EU/International) ~ HER/5B6ANB	2.560	2.559	1	1.829,4		1.829,4	71,5	731
7 IVc, Vlld (außer Blackwater-Bestand) ~ HER/4CXB7D	4.373	4.373	0					4.373
8 - davon max. 50 % in IVb ~ HER/04B								
9 IV nördlich 53° 30'N (EU/NOR), Anlandungen sind getrennt mitzutellen ~ HER/4AB	21.183	16.963	4.220	12.889,7	309,1	13.198,8	62,3	7.984
10 - davon in IVa ~ HER/04A				12.805,8		12.805,8		-12.806
11 - davon in IVb ~ HER/04B				83,9	309,1	393,0		-393
12 - davon NOR 562°N max. EU 50.000 t ~ HER/04N								
13 I und II (EU/NOR/International) ~ HER/1/2-	9.251	9.251	0					9.251
14 - davon NOR N62°N und Jan Mayen max. EU 48.805 t ~ HER/2AJMN		0						
15 Untergebiete 22-24 - westliche Ostsee ~ HER/3BC+24	11.532		11.532	10.481,0		10.481,0	90,9	1.051
16 Untergebiete 25-27, 28, 2, 29 und 32 (EU) - östliche Ostsee ~ HER/3D-R30	897		897	755,8		755,8	84,3	141

16 Bastardmakrele (JAX)								
Gebiet	Quoten			Ausnutzung 2012 vorläufig				
	Gesamt	Hochsee	Kutter	Hochsee	Kutter	Gesamt	%	Rest
1 IVb, IVc und Vlld (EU) ~ JAX/4BC7D	1.748	1.738	10	775,8	0,4	775,9	44,4	972
2 - davon max. 5 % aus Vlld anrechenbar auf JAX/2A-14 ~ JAX/2A-14								
3 - davon max. 5 % Befänge von BOR, HAD, WHG, MAC ~ OTH/4BC7D								
4 IIIa und IVa (EU); VI/VIIa-c, VIIe-k, VIIIabde, Vlb (EU/International); XII+XIV (International) ~ JAX/2A-14	17.502	17.502	0	14.379,5		14.379,5	82,2	3.122
5 - davon max. 5 % aus IIIa/IVa vom 30.06. anrechenbar auf JAX/4BC7D ~ JAX/4BC7D	630	630	0					630
6 - davon max. 5 % in Vlld ~ JAX/07D	613	613	0					613
7 - davon max. 5 % Befänge von BOR, HAD, WHG, MAC ~ OTH/2A-14	613	613	0					613

17 Kaisergranat (NEP)								
Gebiet	Quoten			Ausnutzung 2012 vorläufig				
	Gesamt	Hochsee	Kutter	Hochsee	Kutter	Gesamt	%	Rest
1 IIIa; Untergebiete 22-32 (EU) ~ NEP/3A/BCD	15		15		0,1	0,1	0,5	15
2 IIIa und IV (EU) ~ NEP/2AC4-C	837		837		341,7	341,7	40,8	495
3 IV (NOR) ~ NEP/04-N	1		1					1

18 Stintdorsch (NOP)								
Gebiet	Quoten			Ausnutzung 2012 vorläufig				
	Gesamt	Hochsee	Kutter	Hochsee	Kutter	Gesamt	%	Rest
1 IIIa; IIIa und IV (EU) ~ NOP/2A3A4	0		0					0

19 Rotbarsch (RED)								
Gebiet	Quoten			Ausnutzung 2012 vorläufig				
	Gesamt	Hochsee	Kutter	Hochsee	Kutter	Gesamt	%	Rest
1 V (EU/International); XII und XIV (International) ~ RED/5I214D	1.494	1.494	0	808,9		808,9	54,1	685

20 Steinbutt/Glattbutt (T/B)								
Gebiet	Quoten			Ausnutzung 2012 vorläufig				
	Gesamt	Hochsee	Kutter	Hochsee	Kutter	Gesamt	%	Rest
1 IIIa und IV (EU) ~ T/B/2AC4-C	246		246		168,4	168,4	68,4	78

21 Rochen (SRX)									
Gebiet	Quoten			Ausnutzung 2012 vorläufig					
	Gesamt	Hochsee	Kutter	Hochsee	Kutter	Gesamt	%	Rest	
1 Ila und IV (EU) ~ SRX/2AC4-C	14		14		8,8	8,8	63,2	5	
2 Vla, Vlb, Vila-c und VII e-k (EU) ~ SRX/67A/0XD	14		14		0,1	0,1	0,6	14	
3 - davon max. 5 % in VIII (EU) ~ SRX/07D.	1		1					1	
3 IIIa (EU) ~ SRX/03A-C.					0,1	0,1		0	
22 Kliesche/Flunder (D/F)									
Gebiet	Quoten			Ausnutzung 2012 vorläufig					
	Gesamt	Hochsee	Kutter	Hochsee	Kutter	Gesamt	%	Rest	
1 Ila und IV (EU) ~ D/F/2AC4-C	2.432		2.432		226,0	226,0	9,3	2.206	
23 Limande/Rotzunge (L/W)									
Gebiet	Quoten			Ausnutzung 2012 vorläufig					
	Gesamt	Hochsee	Kutter	Hochsee	Kutter	Gesamt	%	Rest	
1 Ila und IV (EU) ~ L/W/2AC4-C	112		112		43,8	43,8	39,1	68	
24 Dornhai (DGS)									
Gebiet	Quoten			Ausnutzung 2012 vorläufig					
	Gesamt	Hochsee	Kutter	Hochsee	Kutter	Gesamt	%	Rest	
1 Ila und IV (EU) ~ DGS/2AC4-C	0		0		0,2	0,2	#Fehler	0	
2 I, V-VIII, XII und XIV (EU/International) ~ DGS/15X14	0		0					0	
25 Butte (LEZ)									
Gebiet	Quoten			Ausnutzung 2012 vorläufig					
	Gesamt	Hochsee	Kutter	Hochsee	Kutter	Gesamt	%	Rest	
1 Ila und IV (EU) ~ LEZ/2AC4-C	6		6		1,3	1,3	21,9	5	
26 Schw. Degenfisch (BSF) Beifang									
Gebiet	Quoten			Ausnutzung 2012 vorläufig					
	Gesamt	Hochsee	Kutter	Hochsee	Kutter	Gesamt	%	Rest	
1 I, II, III und IV (EU/International) ~ BSF/1234- = allgemeine Quote	3		3					3	
2 V, VI, VII und XII (EU/International) ~ BSF/56712-	9	9	0					9	
27 Goldlachs (ARU)									
Gebiet	Quoten			Ausnutzung 2012 vorläufig					
	Gesamt	Hochsee	Kutter	Hochsee	Kutter	Gesamt	%	Rest	
1 III und IV (EU) ~ ARU/34-C = allgemeine Quote	22	11	11					22	
2 V, VI und VII (EU/International) ~ ARU/567.	935	935	0	537,7		537,7	57,5	397	
3 I und II (EU/International) ~ ARU/1/2.	33	33	0					33	
28 Lumb (USK)									
Gebiet	Quoten			Ausnutzung 2012 vorläufig					
	Gesamt	Hochsee	Kutter	Hochsee	Kutter	Gesamt	%	Rest	
1 I, II und XIV (EU/International) ~ USK/1214E1 = allgemeine Quote	7		7		0,0	0,0	0,3	7	
2 IIIa; EU-Gewässer der Teilgebiete 22-32 ~ USK/3A/BCD	7		7					7	
3 IV (EU) ~ USK/04-C. = allgemeine Quote	18		18		0,4	0,4	2,3	18	
4 V, VI und VII (EU/International) ~ USK/567E1. = allgemeine Quote	2		2					2	
5 IV (NOR) ~ USK/04-N.	6		6		1,3	1,3	22,0	5	
29 Grenadierfisch (RNG) Beifang									
Gebiet	Quoten			Ausnutzung 2012 vorläufig					
	Gesamt	Hochsee	Kutter	Hochsee	Kutter	Gesamt	%	Rest	
1 I, II und IV (EU/International) ~ RNG/124- = allgemeine Quote	1		1					1	
2 III (EU/International) ~ RNG/03- = allgemeine Quote	5		5					5	
3 Vb, VI, VII (EU/International) ~ RNG/5B67- = allgemeine Quote	5		5					5	
4 - davon max. 8 % in VIII, IX, X, XII und XIV (EU/International) ~ RNG/8X14-	0		0					0	
5 VIII, IX, X, XII und XIV (EU/International) ~ RNG/8X14- = allgemeine Quote	72	46	26					72	
6 - davon max. 8 % in Vb, VI, VII (EU/International) ~ RNG/5B67-	2		2					2	

Mengen in t (außer Lachs in Stück)

Dienstag, 18. September 2012
Seite 4 von 7Quelle: BLE, Referat 522, SG 1
Ansprechpartnerin: Sybille Möller

30 Blauleng (BLI)		Quoten			Ausnutzung 2012 vorläufig			
Gebiet	Gesamt	Hochsee	Kutter	Hochsee	Kutter	Gesamt	%	Rest
1 II und IV (EU/International) ~ BLI/24 - allgemeine Quote	4		4					4
2 III (EU/International) ~ BLI/03 - allgemeine Quote	2		2					2
3 Vb, VI, VII (EU/International) ~ BLI/567 - allgemeine Quote	5		5					5
31 Leng (LIN)		Quoten			Ausnutzung 2012 vorläufig			
Gebiet	Gesamt	Hochsee	Kutter	Hochsee	Kutter	Gesamt	%	Rest
1 I und II (EU/International) ~ LIN/1/2 - allgemeine Quote	9		9		0,4	0,4	4,5	9
2 IIIa; IIIbcd (EU) ~ LIN/3A/BCD	7		7		0,2	0,2	3,3	7
3 IV (EU) ~ LIN/04-C	111		111		27,9	27,9	25,2	83
4 V (EU/International) ~ LIN/05B	6		6					6
5 VI, VII, VIII, IX, X, XII und XIV (EU/International) ~ LIN/6X14	77		77		0,2	0,2	0,3	77
6 IV (NOR) ~ LIN/04-N	42		42		27,3	27,3	64,9	15
32 Tiefseehaie (DWS) Beifang		Quoten			Ausnutzung 2012 vorläufig			
Gebiet	Gesamt	Hochsee	Kutter	Hochsee	Kutter	Gesamt	%	Rest
1 V, VI, VII, VIII und IX (EU/International) ~ DWS/56789 - allgemeine Quote	0		0					0
33 Heringshai (POR)		Quoten			Ausnutzung 2012 vorläufig			
Gebiet	Gesamt	Hochsee	Kutter	Hochsee	Kutter	Gesamt	%	Rest
1 Gew. von Französisch-Guayana, Kattégat; Skagerrak, I-X+XII+XIV (EU); CECAF 34.1.1, 34.1.2 und 34.2 (EU) ~ POR/3-1234	0		0		0,0	0,0	#Fehler	0
34 Gabeldorsch (GFB) Beifang		Quoten			Ausnutzung 2012 vorläufig			
Gebiet	Gesamt	Hochsee	Kutter	Hochsee	Kutter	Gesamt	%	Rest
1 I, II, III und IV (EU/International) ~ GFB/1234 - allgemeine Quote	9		9		0,2	0,2	2,2	9
2 V, VI und VII (EU/International) ~ GFB/567 - allgemeine Quote	10		10					10
3 - davon max. 8% in VIII und IX (EU/International) ~ GFB/89-	1		1					1
35 Schwarzer Heilbutt (GHL)		Quoten			Ausnutzung 2012 vorläufig			
Gebiet	Gesamt	Hochsee	Kutter	Hochsee	Kutter	Gesamt	%	Rest
1 IIa und IV (EU); Vb und VI (EU/International) ~ GHL/2A-C46 - allgemeine Quote	3		3					3
36 Sandaal (SAN)		Quoten			Ausnutzung 2012 vorläufig			
Gebiet	Gesamt	Hochsee	Kutter	Hochsee	Kutter	Gesamt	%	Rest
1 IIa, IIa und IV (EU) (außer siehe FN 1) ~ SAN/2A3A4	1.739		1.739		1.708,4	1.708,4	98,2	31
2 - davon Bewirtschaftungsgebiet 1 ~ SAN/234_1	1.600		1.600		1.580,4	1.580,4	98,8	20
3 - davon Bewirtschaftungsgebiet 2 ~ SAN/234_2	79		79		76,6	76,6	96,9	2
4 - davon Bewirtschaftungsgebiet 3 ~ SAN/234_3	7		7		6,5	6,5	92,9	1
5 - davon Bewirtschaftungsgebiet 4 ~ SAN/234_4	52		52		45,0	45,0	86,6	7
6 - davon Bewirtschaftungsgebiet 6 ~ SAN/234_6	1		1					1
38 Andere Arten (OTH)		Quoten			Ausnutzung 2012 vorläufig			
Gebiet	Gesamt	Hochsee	Kutter	Hochsee	Kutter	Gesamt	%	Rest
1 IV (NOR) - Einzelquote für DEU ~ OTH/04-N	409		409		288,4	288,4	70,5	121

Mengen in t (außer Lachs in Stück)

Dienstag, 18. September 2012
Seite 5 von 7Quelle: BLE, Referat 522, SG 1
Ansprechpartnerin: Sybille Möller

II. Quoten in Drittlandgewässern, NAFO, NEAFC und Südpazifik

50 Nordwestatlantik (NAFO)								
Gebiet	Quoten			Ausnutzung 2012 vorläufig				
	Gesamt	Hochsee	Kutter	Hochsee	Kutter	Gesamt	%	Rest
1 Kabeljau ~ COD/N3M	100	100	0					100
2 Schwarzer Heilbutt ~ GHL/N3LMNO	0	0	0					0
3 Rotbarsche ~ RED/N3LN	0	0	0					0
4 Rotbarsche ~ RED/N3M	1.369	1.369	0					1.369
5 eingetauschte Menge Tiefseegarnelle ~ PRÄ/N3L	0	0	0					0
51 Färöer								
Gebiet	Quoten			Ausnutzung 2012 vorläufig				
	Gesamt	Hochsee	Kutter	Hochsee	Kutter	Gesamt	%	Rest
1 Kabeljau und Schellfisch ~ C/H/05B-F.	0		0					0
2 Seelachs ~ POK/05B-F.	0		0					0
3 Rotbarsche ~ RED/05B-F.	0		0					0
4 Plattfische ~ FLX/05B-F.	0		0					0
5 Leng und Blauleng ~ B/L/05B-F.	0		0					0
6 Blauer Wittling ~ WHB/2AAXF	0		0					0
7 Andere Arten ~ OTH/05B-F.	0		0					0
52 Norwegen nördlich 62°N, Jan Mayen								
Gebiet	Quoten			Ausnutzung 2012 vorläufig				
	Gesamt	Hochsee	Kutter	Hochsee	Kutter	Gesamt	%	Rest
1 Kabeljau ~ COD/1N2AB	3.396	3.396	0	1.798,0		1.798,0	53,0	1.598
2 Schellfisch ~ HAD/1N2AB	412	411	0	369,4		369,4	89,8	42
3 Seelachs ~ POK/1N2AB	1.591	1.591	0	1.327,7		1.327,7	83,5	263
4 Rotbarsche ~ RED/1N2AB	766	766	0	305,2		305,2	39,8	461
5 Schwarzer Heilbutt ~ GHL/1N2AB	25	25	0					25
6 Andere Arten ~ OTH/1N2AB	122	122	0	36,8		36,8	30,2	85
53 Spitzbergen								
Gebiet	Quoten			Ausnutzung 2012 vorläufig				
	Gesamt	Hochsee	Kutter	Hochsee	Kutter	Gesamt	%	Rest
1 Kabeljau ~ COD/1/2B	4.809	4.809	0	3.787,5		3.787,5	78,8	1.022
54 Grönland XIV, V								
Gebiet	Quoten			Ausnutzung 2012 vorläufig				
	Gesamt	Hochsee	Kutter	Hochsee	Kutter	Gesamt	%	Rest
1 Kabeljau ~ COD/N01514	876	876	0	875,7		875,7	100,0	0
2 Rotbarsche (pelagisch) ~ RED/514GRN	3.120	3.120	0	2.491,1		2.491,1	79,8	629
3 - davon demersal außerhalb NEAFC-Box durch EU 1.800t ~ RED/5-14X	1.800	1.800	0	1.777,4		1.777,4	98,7	23
4 - Rest ist pelagisch zu fischen ~ Hilfs-EUCode: RED/514GRNj	1.320	1.320	0	713,6		713,6	54,1	606
5 - davon NEAFC-Regelungsbereich ~ RED/51214								
6 - davon NEAFC-Box ab 10.05.12 ~ RED/5-14				713,6		713,6		
7 Schwarzer Heilbutt ~ GHL/514GRN	4.709	4.709	0	4.346,0		4.346,0	92,3	363
55 Grönland NAFO 1F								
Gebiet	Quoten			Ausnutzung 2012 vorläufig				
	Gesamt	Hochsee	Kutter	Hochsee	Kutter	Gesamt	%	Rest
1 Schwarzer Heilbutt ~ GHL/N01GRN	1.850	1.847	4	449,4		449,4	24,3	1.401
56 SPFO Übereinkommensbereich								
Gebiet	Quoten			Ausnutzung 2012 vorläufig				
	Gesamt	Hochsee	Kutter	Hochsee	Kutter	Gesamt	%	Rest
1 SPFO-Übereinkommensbereich ~ C/JM/SPRFMO = allgemeine Quote	6.791	6.791	0					6.791
57 Island								
Gebiet	Quoten			Ausnutzung 2012 vorläufig				
	Gesamt	Hochsee	Kutter	Hochsee	Kutter	Gesamt	%	Rest
1 Rotbarsche ~ RED/05A-IS	0		0					0

Mengen in t (außer Lachs in Stück)

Dienstag, 18. September 2012
Seite 6 von 7Quelle: BLE, Referat 522, SG 1
Ansprechpartnerin: Sybille Möller

III. Quoten für EU oder mehrere Staaten

99 Gebiets	Quoten			Ausnutzung 2012 vorläufig				
	Gesamt	Hochsee	Kutter	Hochsee	Kutter	Gesamt	%	Rest
1 Atlantischer Blauer Marlin ~ BUMATLANT ~ seit 2011 nur noch für ESP, PRT	0							
3 Belfänge ~ XBC/ND1GRN ~	2.300			124,8		124,8	5,4	
4 Eberfische ~ BOR/678- ~ seit 2012 nur noch für DNK, IRL, GBR	0							
5 Gelbschwanzfunder ~ YEL/N3LNO. ~ nur Belfang innerhalb Art. 4 II VO (EG) 1386/2007	0							
6 Kabeljau ~ COD/N2J3KL ~ nur Belfang innerhalb Art. 4 II VO (EG) 1386/2007	0							
7 Kabeljau ~ COD/N3NO. ~ nur Belfang innerhalb Art. 4 II VO (EG) 1386/2007	0							
8 Lodde ~ CAP/02B. ~	0							
9 Lodde ~ CAP/N3NO. ~ nur Belfang innerhalb Art. 4 II VO (EG) 1386/2007	0							
10 Lodde ~ CAP/514GRN ~ vor dem 30.04.2012 zu fangen	48.399							
11 Nördlicher Kurzflossen-Kalmar ~ SQ/N34. ~ für CAN und alle MS außer EST, LVA, LTU, POL/1.7.-31.12.	29.458							
12 Rauhe Scharbe ~ PLA/N3LNO. ~ nur Belfang innerhalb Art. 4 II VO (EG) 1386/2007	0							
13 Rauhe Scharbe ~ PLA/N3M. ~ nur Belfang innerhalb Art. 4 II VO (EG) 1386/2007	0							
14 Roter Thun ~ BFT/AE045WM ~ nur Belfang, für MS außer CYP, GRC, ESP, FRA, ITA, MTA, PRT	27							
15 Rotbarsche ~ RED/1/2INT ~ für NEAFC-Vertragsparteien	7.500			101,4		101,4	1,4	
16 Rotzunge ~ WIT/N2J3KL ~ nur Belfang innerhalb Art. 4 II VO (EG) 1386/2007	0							
17 Rotzunge ~ WIT/N3NO. ~ nur Belfang innerhalb Art. 4 II VO (EG) 1386/2007	0							
18 Schwertfisch ~ SWO/AND5N ~ für alle MS außer ESP, PRT	146							
19 Schwertfisch ~ SWO/F7120S ~	3.170							
20 Südlicher Blauflossen-Thun ~ SBF/F41-81 ~ nur Belfang	10							

Anlage zur Quotenübersicht 2012 - Bemerkungen

Kabeljau (COD)**1.3 COD/2A3AX4**

- 5 t intQtausch K an NLD Nr. 24 v. 28.02.2012
- 10 t intQtausch K an GBR Nr. 107/2011 v. 09.03.2012
- 20 t intQtausch K an GBR Nr. 32 v. 12.03.2012
- 100 t natQtausch H/K (EGNOF an DB) Nr. 11 v. 02.04.2012
- 380 t intQtausch DB an BEL Nr. 41 v. 04.04.2012
- 30 t intQtausch GBR an K Nr. 10 v. 12.04.2012
- 20 t intQtausch EGNOF an DNK Nr. 66 v. 19.07.2012
- 8 t intQtausch EGNOF an GBR Nr. 58 v. 20.07.2012
- 20 t intQtausch EGNOF an Nr. 68 v. 07.08.2012
- 5 t intQtausch EGNOF an GBR Nr. 77 v. 15.08.2012
- 20 t intQtausch EGNOF an Nr. 79 v. 03.09.2012
- 2 t intQtausch an DNK Nr. 81 v. 13.09.2012

1.4 COD/*04N-

max. EU insgesamt 19.099 t von COD/2A3AX4

Dorsch (COD)**2.1 COD/3BC+24**

- 470 t intQtausch LTU an K Nr. 5 v. 25.01.2012
- 100 t intQtausch EST an K Nr. 87/2011 v. 20.02.2012
- 200 t intQtausch POL an K Nr. 11 v. 22.02.2012
- 300 t intQtausch POL an H/K Nr. 11 v. 22.02.2012
- 550 t intQtausch POL an K Nr. 51 v. 29.05.2012
- 60,52 t intQtausch EST an K Nr. 75 v. 13.09.2012

2.2 COD/3DX32.

- 100 t intQtausch K an DNK Nr. 9 v. 26.01.2012
- 470 t intQtausch K an LTU Nr. 5 v. 26.01.2012
- 43 t intQtausch K an POL Nr. 13 v. 21.02.2012
- 20 t intQtausch DNK an K Nr. 19 v. 21.02.2012
- 500 t intQtausch K an POL Nr. 11 v. 21.02.2012
- 355 t Anhebung Fangquote um 2011 zurückbehalten Menge (13.04.2012)
- 550 t intQtausch K an POL Nr. 51 v. 29.05.2012
- 60,52 t intQtausch K an EST Nr. 75 v. 12.11.2012

Schellfisch (HAD)**3.2 HAD/2AC4.**

- 5 t intQtausch GBR an K Nr. 37 v. 28.03.2012
- 74 t Anhebung Fangquote um 2011 zurückbehalten Menge (13.04.2012)
- 215 t intQtausch H/K an GBR Nr. 44 v. 19.04.2012
- 36 t intQtausch DB an GBR Nr. 56 v. 07.06.2012

3.3 HAD/*04N-

max. EU insgesamt 22.433 t von HAD/2AC4.

3.4 HAD/6B1214

- 1 t Anhebung Fangquote um 2011 zurückbehalten Menge (13.04.2012)

Seelachs (POK)**4.1 POK/2A34.**

- 35 t intQtausch K an DNK Nr. 17 v. 13.02.2012
- 3 t intQtausch K an DNK Nr. 148/2011 v. 21.02.2012
- 10 t intQtausch DNK an K Nr. 19 v. 21.02.2012
- 103 t natQtausch H/K (DB an EGNOF) Nr. 11 v. 02.04.2012
- 443 t intQtausch GBR an DB Nr. 44 v. 19.04.2012
- 20 t intQtausch EGNOF an GBR Nr. 53 v. 29.05.2012
- 10 t intQtausch DB an GBR Nr. 56 v. 07.06.2012

4.2 POK/56-14

- 235 t natQtausch H/K (EGNOF an DB) Nr. 11 v. 02.04.2012
- 4 t Anhebung Fangquote um 2011 zurückbehalten Menge (13.04.2012)
- 8,7 t natQtausch H/K (DB an EGNOF) Nr. 19 v. 07.06.2012
- 382,3 t intQtausch DB/OF GBR Nr. 56 v. 07.06.2012

Wittling (WHG)**6.2 WHG/2AC4.**

- 20 t intQtausch H/K an GBR Nr. 22 v. 27.02.2012
- 20 t intQtausch H/K an GBR Nr. 21 v. 28.02.2012
- 20 t intQtausch K an GBR Nr. 32 v. 12.03.2012
- 130 t intQtausch K an GBR Nr. 44 v. 19.04.2012

6.3 WHG/*04N-

max. EU insgesamt 10.671 t von WHG/2AC4.

Scholle (PLE)**7.3 PLE/2A3AX4**

- 40 t intQtausch NLD an K Nr. 134 aus 2011 v. 01.03.2012
- 100 t intQtausch NLD an K Nr. 24 v. 01.03.2012
- 45 t intQtausch GBR an K Nr. 92/2011 v. 02.03.2012
- 120 t intQtausch GBR an K Nr. 107/2011 v. 02.03.2012
- 100 t intQtausch GBR an K Nr. 32 v. 13.03.2012
- 100 t intQtausch K an BEL an Nr. 41 v. 04.04.2012
- 120 t intQtausch K an BEL Nr. 55 v. 21.06.2012

7.4 PLE/*04N-

max. EU insgesamt 32.500 t von PLE/2A3AX4

7.5 PLE/3BCD-C

- 100 t intQtausch DNK an K Nr. 9 v. 25.01.2012
- 35 t intQtausch DNK an K Nr. 19 v. 21.02.2012
- 43 t intQtausch POL an K Nr. 13 v. 22.02.2012
- 1,4 t Abzug wg. Überfischung im Vorjahr (30.07.2012)

Seezunge (SOL)**8.1 SOL/3A/BCD**

- 4 t Anhebung Fangquote um 2011 zurückbehalten Menge (13.04.2012)

Anlage zur Quotenübersicht 2012 - Bemerkungen

8.2 SOL/24-C.

-50 t intQtausch K an BEL Nr. 41 v. 04.04.2012
 79 t Anhebung Fangquote um 2011 zurückbehaltene Menge (13.04.2012)
 -80 t intQtausch K an GBR Nr. 44 v. 19.04.2012

Blauer Wittling (WHB)**9.1 WHB/1X14**

83 t intQtausch IRL an H Nr. 142/2011 v. 06.03.2012
 453 t intQtausch IRL an H Nr. 76/2011 v. 06.03.2012
 234 t intQtausch PRT an H Nr. 14 v. 12.03.2012
 528 t intQtausch PRT an H Nr. 15 v. 12.03.2012
 600 t intQtausch ESP an H Nr. 2 v. 15.03.2012
 -800 t intQtausch H an POL Nr. 38 v. 02.04.2012
 11 t Anhebung Fangquote um 2011 zurückbehaltene Menge (13.04.2012)
 235 t intQtausch FRA an DB Nr. 139/2011 v. 04.05.2012
 267 t Anhebung Fangquote nach VO 692/212 (24.07.2012)
 1742 t intQtausch DNK an DB Nr. 43 v. 03.09.2012

9.2 WHB/NZJM1

2560,2 t max. 68 % von WHB/1X14 (17.01.2012)
 181,56 t Anhebung Fangquote nach VO 692/212 (24.07.2012)

Makrele (MAC)**10.1 MAC/2CX14-**

101 t intQtausch LVA an H Nr. 7 v. 09.02.2012
 -200 t intQtausch H an GBR Nr. 27 v. 02.03.2012
 101 t intQtausch LTU an H Nr. 29 v. 09.03.2012
 46 t natQtausch H/K (EGNOF an DB) Nr. 11 v. 02.04.2012
 1298 t intQtausch POL an H Nr. 38 v. 02.04.2012
 3940 t Anhebung Fangquote nach VO 692/212 (24.07.2012)
 -459,7 t Abzug wg. Überfischung im Vorjahr (30.07.2012)
 -1618 t intQtausch DB an DNK Nr. 42 v. 30.07.2012
 -3718 t intQtausch DB an DNK Nr. 43 v. 03.09.2012
 25 t intQtausch LVA an DB Nr. 7 v. 07.09.2012

10.2 MAC/*4A-EN

6633 t (17.01.2012)
 1586 t Anhebung Fangquote nach VO 692/212 (24.07.2012)
 -1618 t intQtausch DB an DNK Nr. 42 v. 30.07.2012
 -3718 t intQtausch DB an DNK Nr. 43 v. 03.09.2012

10.3 MAC/*2AN-

675 t (17.01.2012)
 162 t Anhebung Fangquote nach VO 692/212 (24.07.2012)

10.4 MAC/8C3411

388 t intQtausch PRT an H Nr. 14 v. 12.03.2012
 874 t intQtausch PRT an H Nr. 15 v. 12.03.2012

10.5 MAC/*8ABD.

388 t intQtausch PRT an H Nr. 14 v. 12.03.2012
 874 t intQtausch PRT an H Nr. 15 v. 12.03.2012

10.7 MAC/2A34.

175 t intQtausch BEL an DB Nr. 41 v. 04.04.2012
 44 t Anhebung Fangquote um 2011 zurückbehaltene Menge (13.04.2012)
 95 t Anhebung Fangquote nach VO 692/212 (24.07.2012)
 -25 t natQtausch H/K (DB an Weser-Ems) Nr. 23 v. 30.07.2012

Sprotte (SPR)**11.2 OTH/*Fußnote**

3,65 t max. 5 % von SPR/03A. (17.01.2012)

11.3 SPR/3BCD-C

-1000 t intQtausch K an SWE Nr. 28 v. 09.03.2012
 -500 t intQtausch K an SWE Nr. 20 v. 09.03.2012
 -500 t intQtausch EGNOF an DNK Nr. 30 v. 28.03.2012
 -700 t intQtausch EGNOF an DNK Nr. 59 v. 18.06.2012
 -80 t intQtausch EGNOF an DNK Nr. 73 v. 08.08.2012

11.5 SPR/2AC4-C

100 t intQtausch GBR an K Nr. 115/2011 v. 02.03.2012
 500 t intQtausch DNK an EGNOF Nr. 30 v. 28.03.2012
 450 t intQtausch DNK an EGNOF Nr. 111 aus 2011 v. 14.06.2012
 106 t Anhebung Fangquote nach VO 692/212 (24.07.2012)
 3000 t intQtausch DNK an DB Nr. 42 v. 26.07.2012
 1000 t intQtausch DNK an DB Nr. 43 v. 03.09.2012
 1000 t intQtausch DNK an DB Nr. 43 v. 03.09.2012

11.6 OTH/*2AC4C

32,62 t max. 2 % von SPR/2AC4-C (17.01.2012)

Seehecht (HKE)**12.1 HKE/2AC4-C**

-15 t intQtausch K an GBR Nr. 32 v. 12.03.2012
 12 t Anhebung Fangquote um 2011 zurückbehaltene Menge (13.04.2012)
 -40 t intQtausch EGNOF an GBR Nr. 44 v. 19.04.2012
 -20 t intQtausch K an GBR Nr. 49 v. 03.05.2012
 -24 t intQtausch EGNOF an GBR Nr. 58 v. 20.07.2012
 35 t intQtausch DNK an EGNOF Nr. 66 v. 20.07.2012
 -20 t intQtausch EGNOF an GBR Nr. 69 v. 31.07.2012
 30 t intQtausch DNK an EGNOF Nr. 68 v. 07.08.2012
 -17 t intQtausch EGNOF an NLD Nr. 67 v. 09.08.2012
 30 t intQtausch DNK an EGNOF Nr. 79 v. 03.09.2012
 9 t intQtausch mit DNK Nr. 81 v. 13.09.2012

12.2 HKE/3A/BCD

3 t intQtausch mit DNK Nr. 81 v. 13.09.2012

Anlage zur Quotenübersicht 2012 - Bemerkungen

Seeteufel (ANF)**13.1 ANF/56-14**

-30 t intQtausch K an GBR Nr. 10 v. 20.02.2012
 -20 t intQtausch GBR an H/K Nr. 22 v. 27.02.2012
 1 t Anhebung Fangquote um 2011 zurückbehaltene Menge (13.04.2012)

13.2 ANF/07.

-20 t intQtausch H/K an GBR Nr. 21 v. 28.02.2012
 37 t Anhebung Fangquote um 2011 zurückbehaltene Menge (13.04.2012)
 60 t intQtausch Bel an K Nr. 55 v. 21.08.2012

13.3 ANF/*8ABDE

15,8 t max. 5 % von ANF/07. (17.01.2012)
 0 t Anhebung Fangquote gilt nicht für SC (13.04.2012)

13.4 ANF/2AC4-C

37 t Anhebung Fangquote um 2011 zurückbehaltene Menge (13.04.2012)

13.5 ANF/*56-14

17,45 t max. 5 % von ANF/2AC4-C (17.01.2012)
 0 t Anhebung Fangquote gilt nicht für SC (13.04.2012)

13.6 ANF/04-N.

5 t intQtausch GBR an K Nr. 21 v. 05.03.2012

Hering (HER)**15.1 HER/03A.**

250 t intQtausch SWE an K Nr. 28 v. 09.03.2012
 175 t intQtausch DNK an EGNof Nr. 59 v. 18.06.2012
 40 t intQtausch DNK an EGNof Nr. 73 v. 08.08.2012

15.2 HER/*04-C.

151,5 t max. 50 % von HER/03A. (17.01.2012)

15.6 HER/5B6ANB

25 t natQtausch H/K (EGNOF an DB) Nr. 11 v. 02.04.2012
 74 t Anhebung Fangquote nach VO 692/212 (24.07.2012)

15.7 HER/4CXB7D

3800 t intQtausch BEL an DB Nr. 41 v. 04.04.2012

15.8 HER/*04B.

max. 50 % von HER/4CXB7D, Zuteilung nur als Fußnote/Erfassung falls Inanspruchnahme

15.9 HER/4AB.

-120 t intQtausch EGNof an GBR Nr. 57 v. 01.08.2012
 -49 t intQtausch EGNof an GBR Nr. 54 v. 04.08.2012
 -7500 t intQtausch DB an DNK Nr. 42 v. 26.07.2012
 -13000 t intQtausch DNK an DB Nr. 43 v. 03.09.2012

15.12 HER/*04N-

max. EU insgesamt 50.000 t von HER/4AB.

15.13 HER/1/2-

42 t intQtausch PRT an H Nr. 15 v. 12.03.2012
 18 t intQtausch PRT an H Nr. 14 v. 12.03.2012
 60 t intQtausch ESP an H Nr. 2 v. 15.03.2012
 1380 t Anhebung Fangquote um 2011 zurückbehaltene Menge (13.04.2012)
 940 t intQtausch GBR an DB Nr. 44 v. 19.04.2012
 3557 t intQtausch DNK an DB Nr. 43 v. 03.09.2012

15.16 HER/3D-R30

500 t intQtausch SWE an K Nr. 20 v. 09.03.2012
 -60 t intQtausch EGNof an FIN Nr. 52 v. 15.08.2012

Bastardmakrele (JAX)**16.1 JAX/4BC7D**

40 t intQtausch PRT an H Nr. 14 v. 12.03.2012

16.2 JAX/*2A-14

max. 5 % aus Vllid auf JAX/2A-14 anrechenbar/Zuteilung als Fußnote/Erfassung falls Inanspruchnahme

16.3 OTH/*4BC7D

max. 5 % von JAX/4BC7D, Zuteilung nur als Fußnote

16.4 JAX/2A-14

617 t intQtausch NLD an H Nr.150/2011 v. 01.03.2012
 700 t intQtausch GBR an H Nr. 27 v. 02.03.2012
 1128 t intQtausch PRT an H Nr. 15 v. 12.03.2012
 461 t intQtausch PRT an H Nr. 14 v. 12.03.2012
 1600 t intQtausch ESP an H Nr. 2 v. 15.03.2012
 -2637 t intQtausch NLD an H Nr. 39 v. 29.03.2012
 2000 t intQtausch POL an H Nr. 38 v. 02.04.2012
 11 t natQtausch H/K (EGNOF an DB) Nr. 11 v. 02.04.2012
 2360 t Anhebung Fangquote um 2011 zurückbehaltene Menge (13.04.2012)
 -4000 t intQtausch DB an NLD Nr. 140 aus 2011 v. 09.05.2012
 155 t Anhebung Fangquote nach VO 692/212 (24.07.2012)
 5178 t intQtausch DNK an DB Nr. 42 v. 26.07.2012
 5787 t intQtausch DNK an DB Nr. 43 v. 03.09.2012
 -7943 t intQtausch DB an NLD Nr. 140 aus 2011 v. 04.09.2012

16.5 JAX/*4BC7D

604,8 t max. 5 % aus IIa+IVa auf JAX/4BC7D anrechenbar (17.01.2012)
 617 t intQtausch NLD an H Nr. 150/2011 v. 29.03.2012
 -600 t intQtausch DB an NLD Nr. 140 aus 2011 v. 09.05.2012
 7,75 t Anhebung Fangquote nach VO 692/2012 (31.07.2012)

16.6 JAX/*07D.

604,8 t max. 5 % von JAX/2A-14/Zuteilung als Fußnote/Erfassung falls Inanspruchnahme (17.01.2012)
 7,75 t Anhebung Fangquote nach VO 692/2012 (31.07.2012)

Anlage zur Quotenübersicht 2012 - Bemerkungen

16.7 OTH/*2A-14

604,8 t max. 5 % von JAX/2A-14, Zuteilung nur als Fußnote
(17.01.2012)
7,75 t Anhebung Fangquote nach VO 692/2012 (31.07.2012)

Kaisergranat (NEP)**17.1 NEP/3A/BCD**

2 t Anhebung Fangquote um 2011 zurückbehaltene Menge
(13.04.2012)

17.2 NEP/2AC4-C

100 t intQtausch GBR an K Nr. 22 v. 27.02.2012
20 t intQtausch GBR an H/K Nr. 128/2011 v. 02.03.2012
10 t intQtausch GBR an H/K Nr. 88/2011 v. 02.03.2012
40 t intQtausch GBR an H/K Nr. 144/2011 v. 02.03.2012
15 t intQtausch GBR an H/K Nr. 129/2011 v. 02.03.2012
55 t intQtausch GBR an H/K Nr. 21 v. 05.03.2012
50 t intQtausch GBR an K Nr. 32 v. 13.03.2012
30 t intQtausch GBR an H/K Nr. 143/2011 v. 20.03.2012
45 t intQtausch GBR an K Nr. 10 v. 12.04.2012
59 t Anhebung Fangquote um 2011 zurückbehaltene Menge
(13.04.2012)
-4,5 t intQtausch K an GBR Nr. 151 aus 2011 v. 19.04.2012
v. 19.04.2012
400 t intQtausch GBR an K Nr. 44 v. 19.04.2012

Rotbarsch (RED)**19.1 RED/51214D**

-1146 t intQtausch H an LVA Nr. 7 v. 13.02.2012
-300 t intQtausch H an POL Nr. 108/2011 v. 08.03.2012
-880 t intQtausch H an LTU Nr. 29 v. 08.03.2012
212,3 t intQtausch PRT an H Nr. 16 v. 12.03.2012
-250 t intQtausch H an ESP Nr. 2 v. 14.03.2012
573 t intQtausch POL an H Nr. 38 v. 02.04.2012
280 t intQtausch GBR an H Nr. 44 v. 19.04.2012

Steinbutt/Glattbutt (T/B)**20.1 T/B/2AC4-C**

10 t intQtausch GBR an H/K Nr. 107/2011 v. 02.03.2012
50 t intQtausch BEL an K Nr. 41 v. 04.04.2012

Rochen (SRX)**21.1 SRX/2AC4-C**

2 t Anhebung Fangquote um 2011 zurückbehaltene Menge
(13.04.2012)

21.2 SRX/67AKXD

2 t Anhebung Fangquote um 2011 zurückbehaltene Menge
(13.04.2012)

21.3 SRX/*07D.

0,6 t max. 5 % von SRX/67AKXD (17.01.2012)
0 t Anhebung Fangquote gilt nicht für SC (13.04.2012)

Kliesche/Flunder (D/F)**22.1 D/F/2AC4-C**

-150 t intQtausch K an GBR Nr. 107/2011 v. 09.03.2012
-250 t intQtausch K an BEL Nr. 41 v. 04.04.2012

Limande/Rotzunge (L/W)**23.1 L/W/2AC4-C**

-10 t intQtausch K an BEL Nr. 41 v. 04.04.2012

Butte (LEZ)**25.1 LEZ/2AC4-C**

1 t Anhebung Fangquote um 2011 zurückbehaltene Menge
(13.04.2012)

Schw. Degenfisch (BSF) Beifang**26.2 BSF/56712-**

81 t intQtausch LVA an H Nr. 7 v. 09.02.2012
-12,5 t intQtausch K an GBR Nr. 10 v. 20.02.2012
-85 t intQtausch H an GBR Nr. 44 v. 19.04.2012

Goldlachs (ARU)**27.1 ARU/34-C**

11 t intQtausch NLD an H Nr. 39 v. 29.03.2012
1 t Anhebung Fangquote um 2011 zurückbehaltene Menge
(13.04.2012)

27.2 ARU/567.

570 t intQtausch NLD an H Nr. 39 v. 29.03.2012
36 t Anhebung Fangquote um 2011 zurückbehaltene Menge
(13.04.2012)

27.3 ARU/1/2.

5 t intQtausch NLD an H Nr. 39 v. 29.03.2012
3 t Anhebung Fangquote um 2011 zurückbehaltene Menge
(13.04.2012)

Lumb (USK)**28.1 USK/1214EI**

1 t Anhebung Fangquote um 2011 zurückbehaltene Menge
(13.04.2012)

28.2 USK/3A/BCD

1 t Anhebung Fangquote um 2011 zurückbehaltene Menge
(13.04.2012)

28.3 USK/04-C.

2 t Anhebung Fangquote um 2011 zurückbehaltene Menge
(13.04.2012)

28.4 USK/567EI.

-2 t intQtausch K an GBR Nr. 10 v. 20.02.2012

28.5 USK/04-N.

5 t intQtausch DNK an K Nr. 17 v. 09.02.2012

Anlage zur Quotenübersicht 2012 - Bemerkungen

Grenadierfisch (RNG) Beifang

29.4 RNG/*8X14-
0,4 t (13.12.2010)

29.5 RNG/8X14-
46 t intQtausch LVA an H Nr. 7 v. 09.02.2012

29.6 RNG/*5B67-
2,08 t (13.12.2010)

Blauleng (BLI)

30.3 BLI/5B67-
-15 t intQtausch K an GBR Nr. 10 v. 20.02.2012

Leng (LIN)

31.1 LIN/1/2.
1 t Anhebung Fangquote um 2011 zurückbehaltene Menge
(13.04.2012)

31.3 LIN/04-C.
-20 t intQtausch GBR an H/K Nr. 22 v. 27.02.2012
-20 t intQtausch H/K an GBR Nr. 21 v. 28.02.2012
-5 t intQtausch K an GBR Nr. 32 v. 13.03.2012
-5 t intQtausch K an GBR Nr. 37 v. 27.03.2012
11 t Anhebung Fangquote um 2011 zurückbehaltene Menge
(13.04.2012)

31.5 LIN/6X14.
-40 t intQtausch K an BEL Nr. 41 v. 04.04.2012
8 t Anhebung Fangquote um 2011 zurückbehaltene Menge
(13.04.2012)
2 t Anhebung Fangquote nach VO 692/2012 (24.07.2012)

31.6 LIN/04-N.
20 t intQtausch DNK an K Nr. 17 v. 09.02.2012
1 t intQtausch GBR an K Nr. 21 v. 05.03.2012

Gabeldorsch (GFB) Beifang

34.3 GFB/*89-
0,8 t max. 8 % von GFB/567- (13.12.2010)

Sandaal (SAN)

36.1 SAN/2A3A4.
1195 t Anhebung Fangquote um 2011 zurückbehaltene
Menge (13.04.2012)
-230 t Gutachten ICES (27.04.2012)
147 t intQtausch GBR an EGNOF Nr. 54 v. 31.05.2012
345 t intQtausch GBR an EGNOF Nr. 57 v. 01.06.2012
26 t Anhebung Fangquote nach VO 692/2012 (24.07.2012)

36.2 SAN/*234_1

256 t (17.01.2012)
1195 t Anhebung Fangquote um 2011 zurückbehaltene
Menge (Zuordnung von DEU beantragt) (13.04.2012)
-252 t Gutachten ICES (27.04.2012)
133 t intQtausch GBR an EGNOF Nr. 54 v. 31.05.2012
26 t Anhebung Fangquote nach VO 692/2012 (24.07.2012)
242 t intQtausch GBR an EGNOF Nr. 57 v. 03.08.2012

36.3 SAN/*234_2

0 t (17.01.2012)
7 t Gutachten ICES (27.04.2012)
14 t intQtausch GBR an EGNOF Nr. 54 v. 31.05.2012
58 t intQtausch GBR an EGNOF Nr. 57 v. 31.05.2012

36.4 SAN/*234_3

0 t (17.01.2012)
7 t Gutachten ICES (27.04.2012)

36.5 SAN/*234_4

0 t (17.01.2012)
7 t Gutachten ICES (27.04.2012)
45 t intQtausch GBR an EGNOF Nr. 57 v. 01.06.2012

36.6 SAN/*234_6

0 t (17.01.2012)
1 t Gutachten ICES (27.04.2012)

Andere Arten (OTH)**38.1 OTH/04-N.**

20 t intQtausch GBR an K Nr. 49 v. 10.05.2012
30 t intQtausch GBR an EGNOF Nr. 53 v. 24.05.2012
40 t intQtausch GBR an EGNOF Nr. 58 v. 23.07.2012
17 t intQtausch NLD an EGNOF Nr. 67 (31.07.2012)
20 t intQtausch GBR an EGNOF Nr. 69 v. 31.07.2012
10 t intQtausch GBR an EGNOF Nr. 77 v. 21.08.2012
-10 t intQtausch mit DNK Nr. 81 v. 13.09.2012

Nordwestatlantik (NAFO)**50.1 COD/N3M.**

51,5 t intQtausch LVA an H Nr. 7 v. 09.02.2012
53 t intQtausch LTU an H Nr. 29 v. 09.03.2012
-50 t intQtausch H an PRT Nr. 14 v. 12.03.2012
-486,5 t intQtausch H an PRT Nr. 16 v. 12.03.2012
180,9 t intQtausch FRA an DB Nr. 62 v. 25.06.2012
-80,9 t intQtausch DB an PRT Nr. 63 v. 12.07.2012

50.2 GHL/N3LMNO

46 t intQtausch LVA an H Nr. 7 v. 09.02.2012
-168 t intQtausch H an PRT Nr. 15 v. 12.03.2012
-75 t intQtausch H an PRT Nr. 14 v. 12.03.2012
-138 t intQtausch DB an ESP Nr. 82 v. 13.09.2012

Anlage zur Quotenübersicht 2012 - Bemerkungen

50.3 RED/N3LN.

297 t intQtausch LVA an H Nr. 7 v. 09.02.2012
 47 t intQtausch LTU an H Nr. 29 v. 09.03.2012
 -247 t intQtausch H an PRT Nr. 16 v. 12.03.2012
 -50 t intQtausch H an PRT Nr. 14 v. 12.03.2012
 -250 t intQtausch H an PRT Nr. 15 v. 12.03.2012

50.4 RED/N3M.

1500 t intQtausch LVA an H Nr. 7 v. 09.02.2012
 1005,9 t intQtausch LTU an H Nr. 29 v. 09.03.2012
 -700 t intQtausch H an PRT Nr. 16 v. 12.03.2012
 -50 t intQtausch PRT an H Nr. 14 v. 12.03.2012
 -800 t intQtausch H an PRT Nr. 15 v. 12.03.2012
 -100 t intQtausch H an ESP Nr. 2 v. 14.03.2012

50.5 PRA/N3L.

147,25 t intQtausch PRT an H Nr. 16 v. 12.03.2012
 -30 t intQtausch H an PRT Nr. 14 v. 12.03.2012
 -117 t intQtausch DFFU an GBR Nr. 44 v. 19.04.2012

Norwegen nördlich 62°N, Jan Mayen

52.1 COD/1N2AB.

20 t intQtausch GBR an H Nr. 137/2011 v. 02.03.2012
 20 t intQtausch PRT an H Nr. 3 v. 08.03.2012
 488,4 t intQtausch PRT an H Nr. 16 v. 12.03.2012
 150 t intQtausch GBR an H Nr. 33 v. 14.03.2012
 37 t natQtausch H/K (EGNOF an DB) Nr. 9 v. 16.03.2012
 600 t intQtausch GBR an DFFU Nr. 44 v. 19.04.2012
 50 t intQtausch DFFU an GBR Nr. 50 v. 11.05.2012
 253 t intQtausch GBR an DFFU Nr. 56 v. 07.06.2012
 30 t intQtausch GBR an DFFU Nr. 46 v. 08.06.2012
 -6 t intQtausch DFFU an GBR Nr. 46 v. 20.06.2012
 -180,9 t intQtausch DFFU an FRA Nr. 62 v. 25.06.2012

52.2 HAD/1N2AB.

5 t intQtausch GBR an H Nr. 137/2011 v. 02.03.2012
 100 t intQtausch GBR an H Nr. 26 v. 02.03.2012
 3 t intQtausch GBR an H Nr. 149/2011 v. 02.03.2012
 -15 t intQtausch H an PRT Nr. 3 v. 08.03.2012
 -15 t intQtausch H an PRT Nr. 15 v. 12.03.2012
 -25 t intQtausch H an PRT Nr. 14 v. 12.03.2012
 -60 t intQtausch H an ESP Nr. 2 v. 14.03.2012
 6 t natQtausch H/K (EGNOF an DB) Nr. 9 v. 16.03.2012
 96 t intQtausch GBR an DFFU Nr. 44 v. 19.04.2012
 25 t intQtausch GBR an OF/DFFU Nr. 50 v. 11.05.2012
 8,5 t intQtausch GBR an OF Nr. 56 v. 07.06.2012

52.3 POK/1N2AB.

-100 t intQtausch H an GBR Nr. 26 v. 28.02.2012
 1 t intQtausch GBR an H Nr. 149/2011 v. 02.03.2012
 -5 t intQtausch H an PRT Nr. 3 v. 08.03.2012
 -15 t intQtausch H an PRT Nr. 15 v. 12.03.2012
 -25 t intQtausch PRT an H Nr. 14 v. 12.03.2012
 -5 t intQtausch H an ESP Nr. 2 v. 14.03.2012
 192 t natQtausch H/K (EGNOF an DB) Nr. 9 v. 16.03.2012
 -300 t intQtausch DB/DFFU an GBR Nr. 50 v. 15.05.2012

52.4 RED/1N2AB.

17 t natQtausch H/K (EGNOF an DB) Nr. 24 v. 21.08.2012

52.6 OTH/1N2AB.

5 t intQtausch GBR an H Nr. 137/2011 v. 02.03.2012
 8 t natQtausch H/K (EGNOF an DB) Nr. 24 v. 21.08.2012

Spitzbergen

53.1 COD/1/2B.

100 t intQtausch PRT an H Nr. 48 v. 21.02.2012
 450 t intQtausch GBR an H Nr. 77/2011 v. 02.03.2012
 60 t intQtausch GBR an H Nr. 84/2011 v. 02.03.2012
 -200 t intQtausch H an POL Nr. 108/2011 v. 06.03.2012
 -400 t intQtausch H an POL Nr. 104/2011 v. 06.03.2012
 454,2 t intQtausch PRT an H Nr. 16 v. 12.03.2012
 -150 t intQtausch H an GBR Nr. 33 v. 14.03.2012
 -600 t intQtausch H an POL Nr. 38 v. 02.04.2012
 -100 t intQtausch DFFU an POL Nr. 71 v. 09.08.2012

Grönland XIV, V

54.1 COD/N01514

1 t intQtausch GBR an H Nr. 149/2011 v. 02.03.2012
 -1 t intQtausch (DFFU an GBR) Rückabwicklung Nr. 149 aus 2011 v. 19.04.2012 v. 19.04.2012
 -760 t intQtausch H an GBR Nr. 60 v. 19.06.2012

54.2 RED/514GRN

-600 t intQtausch H an LTU Nr. 29 v. 08.03.2012
 -216 t intQtausch H an LTU Nr. 97/2011 v. 09.03.2012
 -360 t intQtausch H an LVA Nr. 93/2011 v. 09.03.2012
 -150 t intQtausch DB an ESP Nr. 2 v. 14.03.2012

54.3 RED/*5-14X

1800 t 1800 t zus. mit Grundfisch durch Union, Gesamtquote für DEU lizenziert (17.01.2012)

54.4 RED/514GRNp

-600 t intQtausch H an LTU Nr. 29 (betrifft pelagischen Anteil) v. 08.03.2012
 -216 t intQtausch H an LTU Nr. 97/2011 (betrifft pelagischen Anteil) v. 09.03.2012
 -360 t intQtausch H an LVA Nr. 93/2011 (betrifft pelagischen Anteil) v. 09.03.2012
 -150 t intQtausch DB an ESP Nr. 2 v. 14.03.2012

Anlage zur Quotenübersicht 2012 - Bemerkungen

54.5 RED/*51214

im NEAFC-Regelungsbereich

54.6 RED/*5-14

NEAFC-Box ab 10.05.12

54.7 GHL/514GRN

-96,7 t intQtausch H an POL Nr. 78/2011 v. 06.03.2012
-734 t intQtausch H an POL Nr. 38 v. 02.04.2012
275 t intQtausch GBR an DB/DFFU Nr. 65 v. 24.07.2012
43,5 t intQtausch POL an DFFU Nr. 71 v. 08.08.2012

SPFO Übereinkommensbereich

56.1 CJM/SPRFMO

6790,5 t erstmalige Festlegung der Fanquote für 2012
(24.07.2012)

Ausnutzungsstand der Importkontingente für Fischereierzeugnisse in der Bundesrepublik Deutschland**2 0 1 2****Ausnutzungsstand per:
01.09.2012**

		Zoll %	Kontingent t	EU: noch verfügbare Menge t
GATT-Kontingente				
VO (EG) Nr. 32/2000 [VO (EG) Nr.1808/95]				
09.0006	Heringe (einschl.Lappen) fr. o. gefr.(1) 16.06.12 - 14.02.13	0	34.000	24.958
09.0007	Kabeljau (2), ges., getr. 01.01.12 - 31.12.12	0	25.000	459
09.0009	Nordamerikanische Seehechte, fr. o. gefr. (3) 01.01.12 - 31.12.12	8	2.000	erschöpft 24.03.12
GATT-Kontingente				
VO (EG) Nr. 32/2000 [VO (EG) Nr.345/96]				
09.0045	Fische der Gattung Coregonus, gefr. 01.01.12 - 31.12.12	5,5	1.000	493
09.0046	Krebstiere, m. Dill geg., gefr. 01.01.12 - 31.12.12	0	3.000	286
09.0047	Garnelen der Art Pandalus b., o.Schale, gefr. 01.01.12 - 31.12.12	0	500	erschöpft 04.01.12
09.0048	Fischfilet d.Art Allocyttus spp., Pseudoc.,gefr. 01.01.12 - 31.12.12	0	200	erschöpft 04.01.12

1) Unter Einhaltung der Referenzpreise

2) Gadus morhua, ogac, Boreogadus saida

3) Merluccius bilinearis

4) Gadus morhua

5) Gadus morhua, ogac, macrocephalus, Boreogadus saida

6) Gadus ogac, macrocephalus, Boreogadus saida

	Zoll %	Kontingent t	EU: noch verfügbare Menge t
Gemeinschaftskontingente			
VO (EG) Nr. 2471/1999 [VO (EG) Nr. 669/97]			
Ursprung Faröer			
01.01.12 - 31.12.12			
09.0671		Forellen auch Filets, lbd, fr., gefr.	0 700 700
09.0675		Lachse, Forellen, zubereitet	0 400 400
09.0679		Krebse-, Weichtiere, zubereitet	0 4.000 4.000
09.0681		Seefische (Kab.,Köh.,Seehecht, AP,Pol. u.a.) gz. o.fein zerkl., zub.	0 1.200 1.189
Gemeinschaftskontingente			
VO (EG) Nr. 54/2009 v.21.01.09 Amtsbl.L17 v.22.01.09			
Ursprung Faröer			
01.01.12 - 31.12.12			
09.0672		Köhler, gesalzen u. getrocknet	0 750 686
09.0674		Gemeine Wellhornschnecke	0 1.200 1.200
09.0676		Krabben der Art Geryon affinis	0 750 750
zur Änderung der VO (EG) Nr. 992/95 des Rates in Bezug auf die Zollkontingente der Union für einige Agrar- u. Fischereierzeugnisse			
Ursprung Norwegen			
01.01.12- 31.12.12			
09.0701		Fischöl	8,5 1.000 969
01.05.12- 30.04.13			
09.0702		Salmoniden	0 3.158 3.130
01.04.12- 31.12.12			
09.0703		Klippfisch	0 13.250 8.840
Gemeinschaftskontingent			
VO (EG) Nr. 3061/95; VO (EG) Nr. 1920/2004 [VO (EG) Nr. 992/1995]			
Ursprung Thailand			
01.01.12 - 31.12.12			
09.0704		Fisch, zubereitet	1.816 erschöpft 04.01.12
Ursprung alle			
01.01.12 - 31.12.12			
09.0705		Fisch, zubereitet	742 erschöpft 04.01.12
01.01.12 - 31.12.12			
Ursprung Thailand			
09.0706		Fisch, zubereitet	1.410 1.410
Ursprung alle			
01.01.12 - 31.12.12			
09.0707		Fisch, zubereitet	865 860

		Zoll %	Kontingent t	EU: noch verfügbare Menge t
zur Änderung der VO (EG) Nr. 992/95 des Rates in Bezug auf die Zollkontingente der Union für einige Agrar- u. Fischereierzeugnisse				
Ursprung Norwegen				
01.05.12 - 30.04.13				
09.0710	Heringe, frisch	0	76.333	73.883
01.01.12 - 31.12.12				
09.0711	Fische zuber., Sardinellen u. Sprotten ausgen., ger. Köhler u. Heringe	4,4 / 10 4,4 / 10	400	396
01.05.12 - 30.04.13				
09.0712	Makrelen	0	66.333	62.651
09.0713	Fische, gefroren	0	3.474	1.229
09.0714	Filets von Heringen, gefroren	0	109.701	106.521

	Zoll %	Kontingent t	EU: noch verfügbare Menge t
Zusatzprotokoll z. Abk. zw. Norwegen u. Wirtschaftsgemeinschaft			
Ursprung Norwegen			
01.01.12 - 31.12.12			
09.0715		Forellen, fr. o. gefr.	erschöpft 22.02.12
09.0716	0	Lachs, fr.	erschöpft 07.01.12
09.0717	0	Paz., Atl. Lachs, gefr.	erschöpft 31.03.12
09.0718	0	Lachsfilet, fr., o. gefr.	erschöpft 07.01.12
09.0719	0	Salmoniden, and. fr. o. gefr.	668
09.0720	0	Leng, fr.	83
09.0721	0	Plattfische u. and. Seefische, fr.	erschöpft 18.02.12
09.0722		Fischfleisch v. Kabeljau, Köhler, Schellfisch u. a. Seefischen (ausg. Makrelen), gefr.	erschöpft 21.06.12
09.0723	0	Heringe, fr. o. gefr. (16.06.12 bis 14.02.13)	61
09.0724	0	Makrelen, fr. (16.06.12 bis 14.02.13)	erschöpft 19.07.12
09.0725	0	Makrelen, fr. (16.06.12 bis 14.02.13)	30.441
09.0726	0	Rotbarsche, fr. o. gefr.	erschöpft 26.03.12
09.0727	0	Filet v. and. Süßwasserfischen, fr. o. gefr.	109
09.0728	0	Filet v. Köhler u. Rotbarsch, fr.	57
09.0729	0	Heringslappen, fr. (01.01.12 bis 31.12.12)	erschöpft 30.01.12
09.0730		Filet v. Kabeljau, Boreog. s., Köhler, Schell- fisch, Seehechten, Schollen, Rotbarsch, Seeteufel u. a. Seefische, gefr.	erschöpft 15.05.12
09.0731	0	Fischleber, -rogen, -milch, ges., getr.	1.785
09.0732	0	Lachs, geräuchert	145
09.0733		Heringe, Heilbutte, Makrelen, Forellen, Aale, and. Fische, geräuchert	81
09.0734	0	Fische, and., nur gesalzen	erschöpft 23.03.12
09.0735	0	Heringe, gesalzen	896
09.0736	0	Garnelen (Pandalidae), Kaisergranat, gefr.	715
09.0737	0	Garnelen (Pandalidae), nicht gefr.	501
09.0738	0	Garnelen (Pandalidae), Kaisergranat, nicht gefr.	872
09.0739	0	Lachse, gz. o. Stücke, zubereitet	135
09.0740	0	Heringe, gz. o. Stücke, zubereitet	erschöpft 04.01.12
09.0741	0	Sardinen, Sprotten, gz. o. Stücke, zubereitet	180
09.0742	0	Makrelen, gz. o. Stücke, zubereitet	129
09.0743		Kabeljau, Köhler, Seehecht, AP, Pollack, and. Fische, gz o. Stücke und and. Fische, zerkleinert, zubereitet	5.036
09.0744	0	Lachsfleisch, zubereitet	297
09.0745	0	Garnelen, zubereitet, geschält gefroren	5.149
09.0746	0	Garnelen and. als gefr. u. geschält	619
09.0747	0	Mehl, Pellets v. Fisch-, Krebs- u. Weichtieren	28.000
09.0748	0	Krabben, zubereitet	erschöpft 13.03.12
09.0749 (01.05.12-30.04.13)	0	Garnelen	9.741
09.0750 (01.05.12-30.04.13)	0	Heringe, zubereitet	119
09.0752 (01.01.12-31.12.12)	0	Heringe	41.792
09.0756 (01.01.12-31.12.12)	0	Filets; Lappen von Heringen	47.039
09.0758 (01.01.12-31.12.12)	0	Garnelen, geschält und gefroren	1.912

	Zoll %	Kontingent t	EU: noch verfügbare Menge t	
Gemeinschaftskontingente				
Zusatzprotokoll z. Abk. zw. Island u. Wirtschaftsgemeinschaft				
VO (EG) Nr. 1921/2004 [VO (EG) Nr. 499/1996]				
Ursprung Island				
01.01.12 - 31.12.12				
09.0792 (01.01.12-31.12.12)	Heringe	0	950	950
09.0793	Lachs, Filet, fr. u. Lachsfilet, gefr.	0	50	43
09.0794	Plattfische, Seefische, Filets v. Süßwasser- u. Seefischen, Fleisch v. Süßwasser- u. Seefischen, fr. o. gefr.	0	250	erschöpft 17.01.12
09.0795	Heringe, gesalzen	0	1.750	1.750
09.0796	Kaisergranat, gefr.	0	50	erschöpft 28.07.12
09.0797	Heringe, zuber. o. haltb. gem.	0	2.400	1.981
09.0798	And. Fische u. Fischfleisch, ausg. Heringe, u. Makrelen, zuber. o. haltb. gem.	0	50	erschöpft 13.01.12
VO (EG) Nr. 185/2011 v.25.02.11 [VO (EG) Nr. 499/1996]				
Ursprung Island				
01.05.12 - 30.04.13				
09.0810	Kaisergranat	0	520	erschöpft 23.07.12
09.0811	Filets v. Rotbarsch	0	750	194
09.0812	Heringe	0	950	779
VO (EG) Nr. 1337/2007(Abl.L298S.6) [VO (EG) Nr. 992/1995]				
Ursprung Norwegen				
01.01.12 - 31.12.12				
09.0850	Makrelen	0	3.100	3.100
09.0851	Heringe, gefr.	0	600	600
09.0852	Filets v. Heringen	0	200	200
09.0853	And. Fische, gefr.	0	734	734
09.0854	And.Salmoniden	0	667	667
09.0856	Gamelen	0	10.000	
09.0857	Makrelen(16.06.10-14.02.11)	0	30.500	30.500
Gemeinschaftskontingent Sardinen, haltb. gem.				
VO (EG) 1981/94 u. Änd.VO (EG) 650/98				
01.01.12 - 31.12.12				
Ursprung Tunesien				
09.1201		0	100	erschöpft 13.04.12
VO (EG) Nr. 2088/2004				
01.01.12 - 31.12.12				
Ursprung Kroatien				
09.1581	Forellen	0	30	26
09.1582	Karpfen	0	210	1
09.1583	Seebrassen	0	35	34
09.1584	Meerbarsche	0	650	erschöpft 11.07.12
09.1585	Sardinen	6	180	180
09.1586	Sardellen	0	40	40
09.1587	Fische zuber. od. haltbar gemacht	0	1.550	1.007

		Zoll	Kontingent	EU: noch verfügbare Menge
		%	t	t
VO (EG) Nr. 354/2011 v.12.04.2011				
01.01.12 - 31.12.12				
Ursprung Bosnien und Herzegowina				
09.1594	Forellen	0	60	erschöpft 07.03.12
09.1595	Karpfen	0	130	130
09.1596	Seebrassen	0	30	30
09.1597	Meerbarsche	0	30	30
09.1598	Sardinen	6	50	50
09.1599	Sardellen	12,5	50	50

	Zoll %	Kontingent t	EU: noch verfügbare Menge t
Gemeinschaftskontingente			
VO (EG) Nr. 824/2007			
01.01.12 - 31.12.12			
09.2759		Kabeljau fr., gek. oder gefr., zur Verarbeitung	0 80.000 36.565
09.2760		Seehecht gefr., zur Verarbeitung	0 15.000 7.013
09.2761		Filets und Fleisch vom Blauen Grenadier gefr, zur Verarbeitung	0 20.000 8.949
09.2762		Langusten gefr., zur Verarbeitung	6 750 744
09.2765		Kabeljau, nur ges. ^{1) *)}	0 5.000 3.478
09.2766		Südlicher Wittling, Filets und Fleisch, gefr., zur Verarbeitung	0 2.000 2.000
09.2770		Sardellen, ges. zur Verarbeitung	0 5.000 3.726
09.2772		Surimi, gefr., zur Verarbeitung	0 55.000 26.694
09.2774		Filets v. Seehecht, gefr., zur Verarbeitung	4 12.000 4.315
09.2776		Filets und Fleisch von Kabeljau, gefr., zur Verarbeitung	0 20.000 erschöpft 23.06.12
09.2777		Paz.Pollack, gefr., mit Erlaubnisschein	0 10.000 9.520
09.2778		Filets von Plattfischen, anderes Fischfleisch, gefr., zur Verarbeitung	0 10.000 4.089
09.2785		Kalmare, Rümpfe, gefr. *)	0 45.000 27.989
09.2786		Kalmare u Illex-A., gz.o Fangarme u Flossen, gefr.*)	0 1.500 469
09.2788		Heringe ganz über 140 g/St oder Lappen über 80 g/St *) 01.10.11 - 31	0 20.000 20.000
09.2790		Filets (Loins) v. Thunfischen u. echtem Bonito *)	6 15.000 erschöpft 15.06.12
09.2792		Heringe, mit Kräutern und/oder Essig zubereitet *)	6 10.000 8.918
09.2794		Garnelen (Pandalus borealis), gekocht u. geschält, *)	6 20.000 erschöpft 02.08.12
*) zur Verarbeitung bestimmt			
VO (EG) Nr. 2563/00			
01.01.12 - 31.12.12			
Ursprung Albanien, Bosnien und Herzegowina, Kroatien,			
Mazedonien, Montenegro, BR Jugoslawien einschl. Kosovo			
09.1561		Sardellen, zuber	12,5 60 60
09.1571		Forellen*) Salmo tr., Oncorhyn. spp.	0 15 15
09.1573		Karpfen*)	0 20 20
09.1575		Seebrassen*) Dentex dentex u Pagellus Arten	0 45 45
09.1577		Meerbarsche*) Dicentrarchus labrax	0 30 30
gem. VO (EG) Nr. 407/2008 v. 07.05.2008			
Amtsblatt L 122 v. 08.05.08			
01.01.12 - 31.12.12			
09.1579		Sardinen	6 70 70
*) lbd, fr, gek, gefr, getr. ges o in Salzlake, ger, Fil. u. Fl., Mehl u. Pellets			
VO (EG) Nr. 1916/2006			
01.01.12 - 31.12.12			
Ursprung Albanien			
09.1500		Forellen*)	0 50 50
09.1501		Karpfen*)	0 20 20
09.1502		Seebrassen*)	0 20 20
09.1503		Meerbarsche*)	0 20 20
09.1504		Sardinen, zubereitet oder haltbar gemacht	6 100 84
09.1505		Sardellen, zubereitet oder haltbar gemacht	0 1.000 309
*) lbd, fr, gek, gefr, getr. ges o in Salzlake, ger, Fil. u. Fl., Mehl u. Pellets			

		Zoll %	Kontingent t	EU: noch verfügbare t
VO (EG) Nr. 497/2008				
01.01.12 - 31.12.12				
Ursprung Montenegro				
09.1516	Forellen*)	0	20	20
09.1518	Karpfen*)	0	10	10
09.1520	Seebrassen*)	0	20	20
09.1522	Meerbarsche*)	0	20	20
09.1524	Sardinen, zubereitet oder haltbar gemacht	6	200	200
09.1525	Sardellen, zubereitet oder haltbar gemacht	12,5	200	200
*) lbd, fr, gek, gefr, getr. ges o in Salzlake, ger, Filets u. Fleisch, Mehl u. Pellets				
VO (EG) Nr. 497/2008 v.14.08.2008				
zur Abweichung von der VO(EWG) Nr. 2454/93 in Bezug auf die Bestimmung des Begriffs				
"Ursprungserzeugnisse" im Rahmen des Schemas allgemeiner Zollpräferenzen zur Berücksichtigung				
der besonderen Lage von Kap Verde bei bestimmten in die EG ausgeführten Fischereierzeugnissen				
01.01.12 - 31.12.12				
Ursprung Kap Verde				
09.1647	Makrele(Sc.Colias, Sc.Jap., Sc.Scombrus), Filets, zuber.od.haltb.gem.	0	2.500	1.530
09.1648	Unechter Bonito od. Fregattmakrele(Auxis thazard, Auxis Rochei), Filets, zubereitet oder haltbar gemacht	0	875	738
09.1649	Gelbflossenthun, Echter Bonito(Tunnus Albacares, Katsuwonus Pelamis), Filets, zubereitet oder haltbar gemacht	0	211	211
Entscheidung über eine vorübergehende Ausnahmeregelung (EG) Nr. 1528/2007				
von den Ursprungsregeln des Anhangs II				
01.01.12 - 31.12.12				
Ursprung Seychellen				
09.1666	Haltbar gemachter Thunfisch(1)	0	3.000	2.623
Ursprung Kenia				
09.1667	Loins genannte Thunfischfilets	0	2.000	2.000
Ursprung Mauritius				
09.1668	Haltbar gemachter Thunfisch(1)	0	3.000	1.436
09.1669	Thunfischfilets	0	600	600
(1)in jeglicher Verpackungsform, wobei die Ware im Sinne der HS-Position 1604 als haltbar gemacht zu betrachten ist.				

	Zoll %	Kontingent t	EU: noch verfügbare Menge t
Beschluss der Kom. über eine Ausnahme von den Ursprungsregeln im Beschluss 2001/822/EG des Rates für aus St.Pierre u. Miquelon eingeführte Fischereierzeugnisse			
01.02.12-31.01.13			
Ursprung Saint-Pierre und Miquelon			
09.1623		Hummer	0 225 225
09.1624(01.02.12-31.01.13)		Fischzubereitungen	0 600 600
09.1625(01.02.12-31.01.13)		Miesmuscheln	0 250 250
Durchführungsbeschluss der Kommission v.27.06.2011 hinsichtlich der Verlängerung der vorübergehenden Ausnahmeregelungen von den Ursprungsregeln in Anhang II der VO(EG) Nr. 1528/2007			
01.01.12-31.12.12			
Ursprung Seychellen			
09.1630		Thunfischfilets, Loins	0 600 600
Ursprung alle			
01.01.12 - 31.12.12			
09.1641		Schw.Heilbutt, Hummer, Garnelen	0 2.000 1.917
Beschluss der Kommission über eine vorübergehende Ausnahmeregelung von den Ursprungsregeln in Anhang II der VO (EG) Nr. 1528/2007 des Rates zur Berücksichtigung der besonderen Lage Madagaskars bei haltbar gemachtem Thunfisch und "Loins" genannten Thunfischfilets			
Ursprung Madagaskar			
01.01.12 - 31.12.12			
09.1645		haltbar gemachter Thunfisch	0 2.000 2.000
01.01.12 - 31.12.12			
09.1646		Thunfischfilets, Loins	0 500 481
Verordnung des Rates (EG) Nr. 312/2003 (Abl. L 46/2003 S. 1)			
Ursprung Chile			
01.01.12 - 31.12.12			
09.1934		Seehechte, frisch o. gekühlt	10% Ermäßigung 5.000 2.200
09.1935		Fischfilets getr, ges, geräuchert	10% Ermäßigung 40 26
09.1936		Fische zubereitet	1/3 des Zollsatzes 150 150
VO (EG) Nr. 305/05			
Ursprung Chile			
01.01.12 - 31.12.12			
09.1940		Fische, gefroren	0 725 erschöpft 04.01.12
09.1942		Makrelen	0
VO (EG) Nr. 1093/2011 v. 28.10.2011			
Ursprung RepKorea			
01.07.12 - 30.06.13			
09.2450		Surimizubereitungen	2.500 2.189

		Zoll %	Kontingent t	EU: noch verfügbare Menge t
zur Änderung der VO (EG) Nr. 499/96 hinsichtlich der Zollkontingente für bestimmte Fische und Fischereierzeugnisse				
01.01.12- 31.12.12				
Ursprung Norwegen				
09.0775	Fischleberöl	0	103	42
09.0776	Fischöl	0	384	330
09.0777	Fischöl	0	5.141	4.436
VO (EG) Nr. 2133/2001 (Abl.L 287 S.12)				
01.01.12 - 31.12.12				
Ursprung Norwegen				
09.0779	Fischfutter (Glucose, Dextrin, Stärke oder Milcherzeugnisse)	0	1.177	989
Ursprung Färöer				
09.0689	Fischfutter (Solubles, Glucose, Dextrin, Stärke oder Milcherzeugnisse)	0	20.000	20.000
zur Änderung der VO (EG) Nr. 499/96 hinsichtlich der Zollkontingente für bestimmte Fische und Fischereierzeugnisse				
01.01.12- 31.12.12				
Ursprung Färöer				
09.0690	Weichtiere	0	20	20
Ausnahme Ursprungsregeln gem. Beschluss 2001/822/EG des Rates v.16.10.2009				
01.08.11 - 31.07.12				
Ursprung Grönland				
09.0691	Garnelen der Art Pandalus borealis, zuber. oder haltbar gemacht	0	2.100	2.100
VO (EG) Nr. 660/2002 (Abl.L 102 S.14)				
01.01.12 - 31.12.12				
Ursprung Grönland				
09.0692	Schw. Heilbutt gefroren (ganz, Filets), Garnelen (Pandalidae)	0	10.000	9.982
VO (EG) Nr. 767/2007 (Abl.L 310 S.19)				
01.12.11- 30.11.12				
Ursprung Falklandinseln				
09.1914	Fische, gefroren	0	12.500	9.266
09.1915	Fischfilets, gefroren	0	5.100	5.075
09.1916	Kalmare, Art Loligo Patagonica	0	34.600	23.057
09.1917	Kalmare, Art Illex	0	31.000	29.630
Entscheidung (EG) Nr. 167/2007 (Abl. L 76/2007 S. 32)				
01.04.11-31.03.12				
Ursprung Saint-Pierre und Miquelon				
09.1650	div. Seefischfilets, -fleisch, gefroren; Kabeljau ganz und Filet, gesalzen	0	1.290	1.290

		Zoll %	Kontingent t	EU: noch verfügbare Menge t
VO (EG) Nr. 975/2003 (Abl.L 141 S.1)				
01.07.07- 30.06.08				
Ursprung Thailand				
09.2005	Thunfisch in Dosen	12	13.390	erschöpft 01.07.07
01.07.07- 30.06.08				
Ursprung Philippinen				
09.2006	Thunfisch in Dosen	12	9.270	erschöpft 14.11.07
Ursprung Indonesien				
01.07.07- 30.06.08				
09.2007	Thunfisch in Dosen	12	2.832,5	erschöpft 25.07.07
01.07.07- 30.06.08				
Ursprung andere Drittländer				
09.2008	Thunfisch in Dosen	12	257,5	erschöpft 01.07.07
zur Änderung der VO (EG) Nr. 499/96 hinsichtlich der Zollkontingente für bestimmte Fische und Fischereierzeugnisse				
01.07.12- 30.06.13				
Ursprung Mexiko				
09.1853	Fisch, haltbar gemacht		8.000	8.000
VO (EG) Nr. 875/2004 (Abl.L 162 S.51)				
01.01.12- 31.12.12				
Ursprung Mexiko				
09.1854	Thunfischfilets ("Loins")	6%	6.000	5.975

Entwicklung der Anlandungen von Frischfisch (ohne Krebs- und Weichtiere) in der Bundesrepublik Deutschland (Basis verkaufte Konsumware)

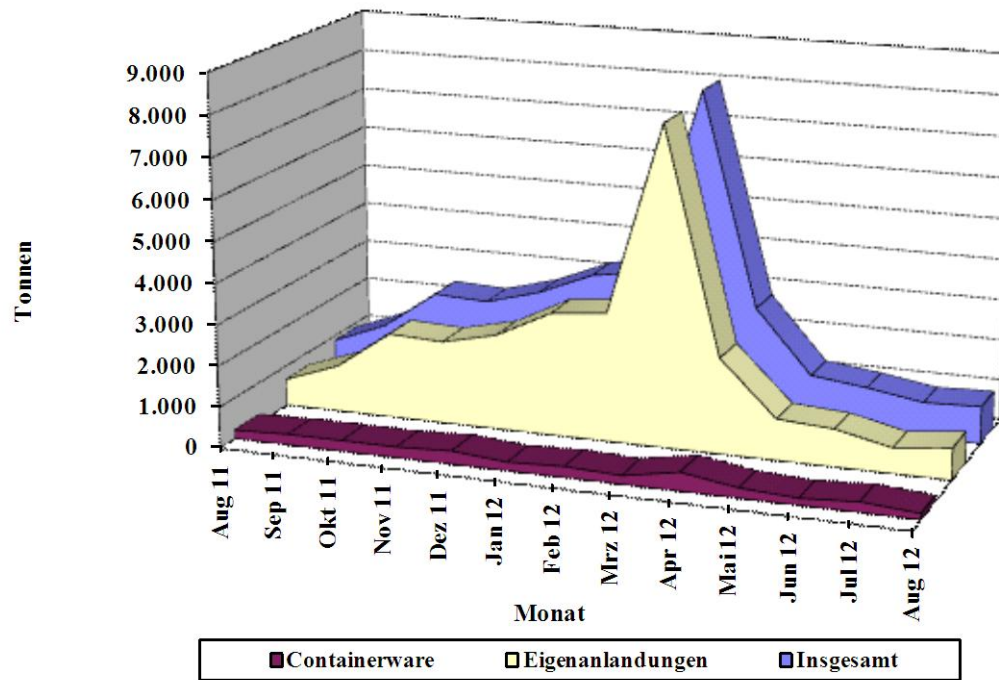

Quelle: BLE

Grafik 2

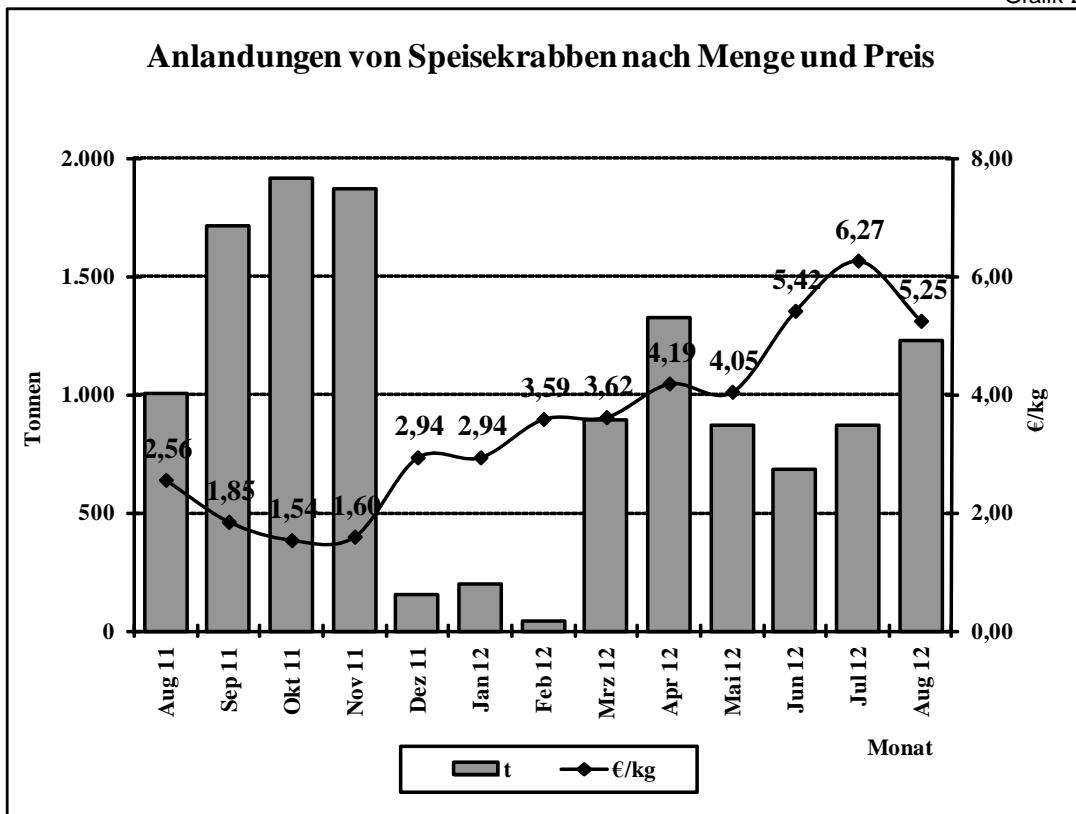

Quelle: BLE

Grafik 3

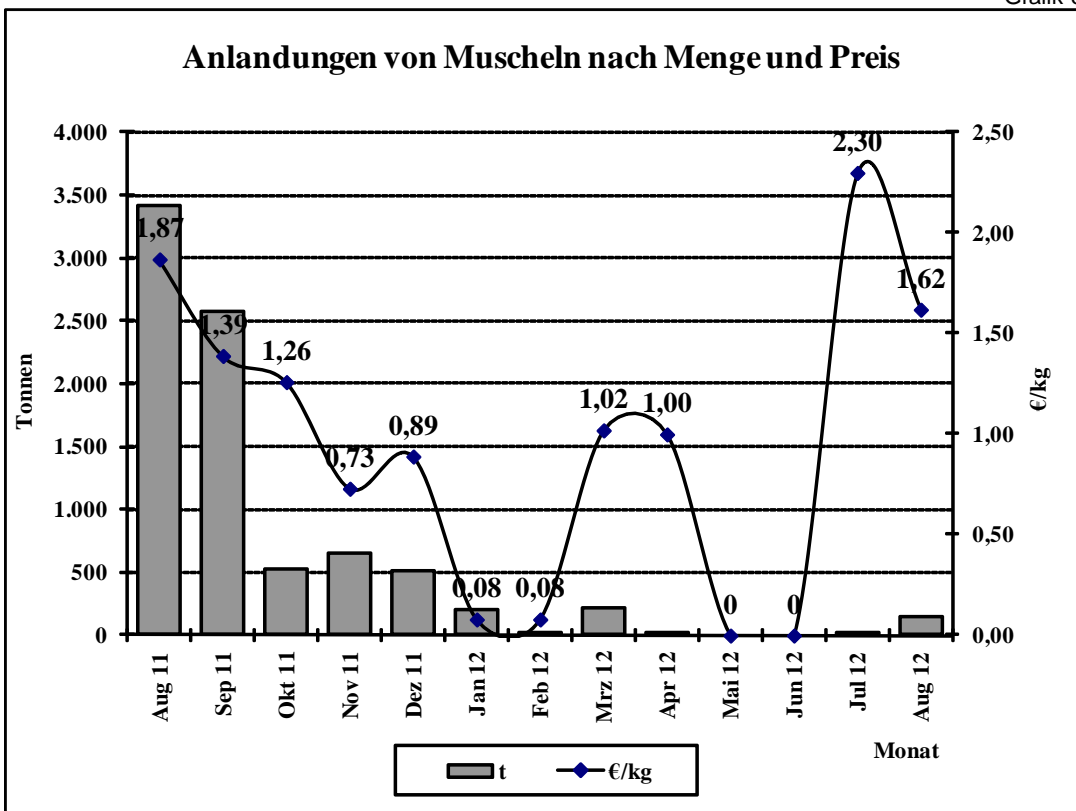

Quelle: BLE

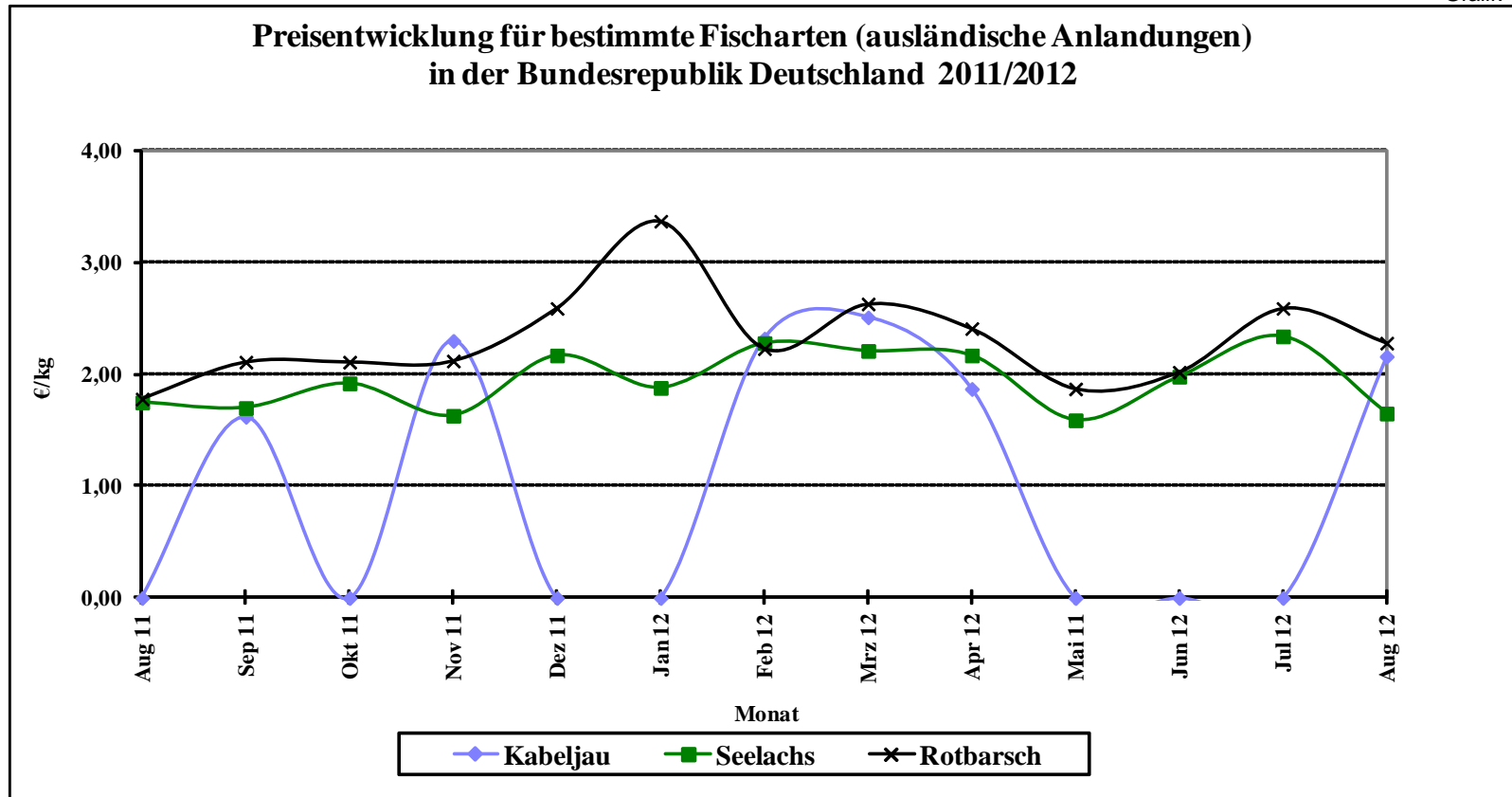

Quelle: Seefischmärkte

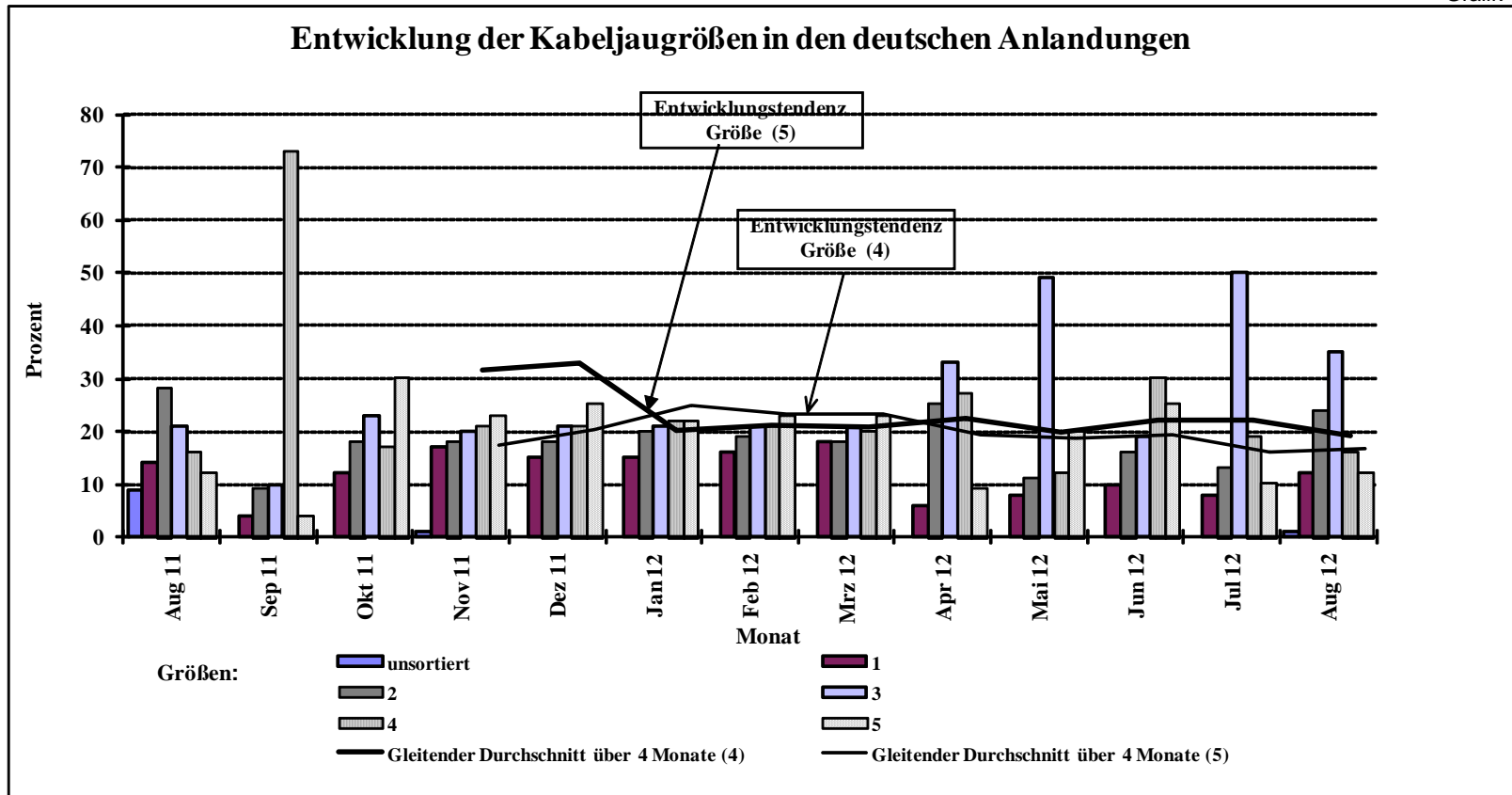

Quelle: BLE

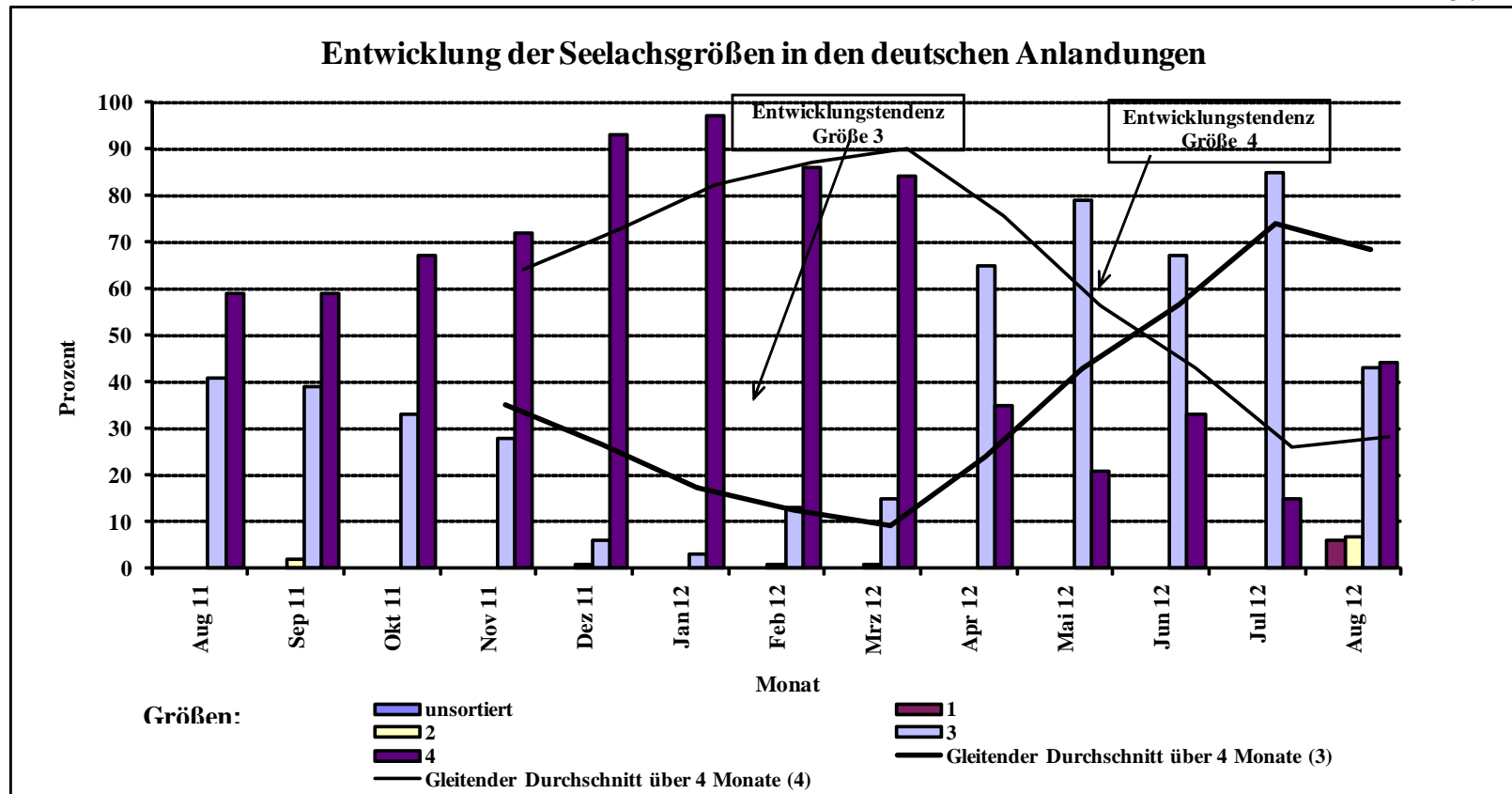

Quelle: BLE

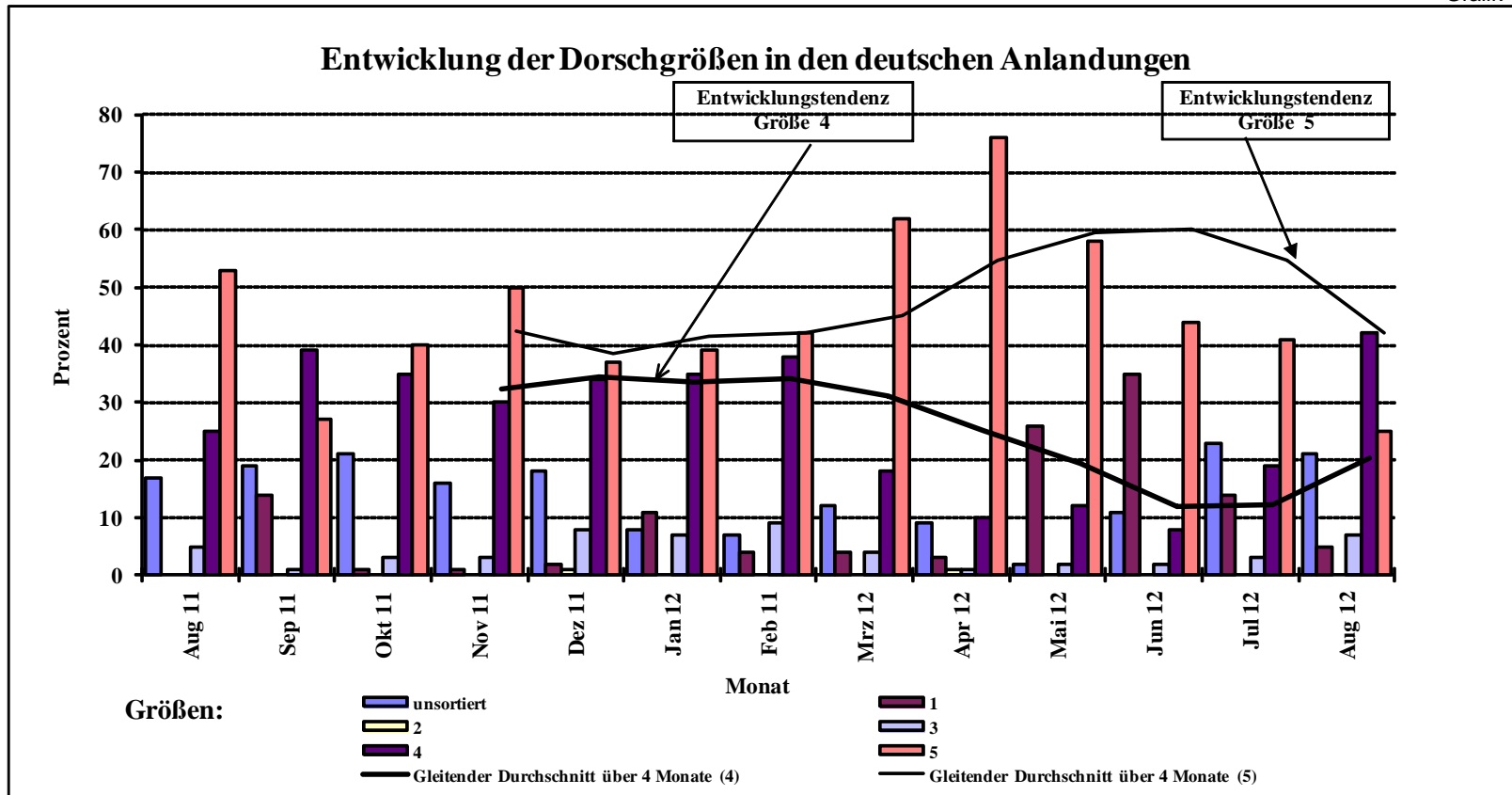

Quelle: BLE

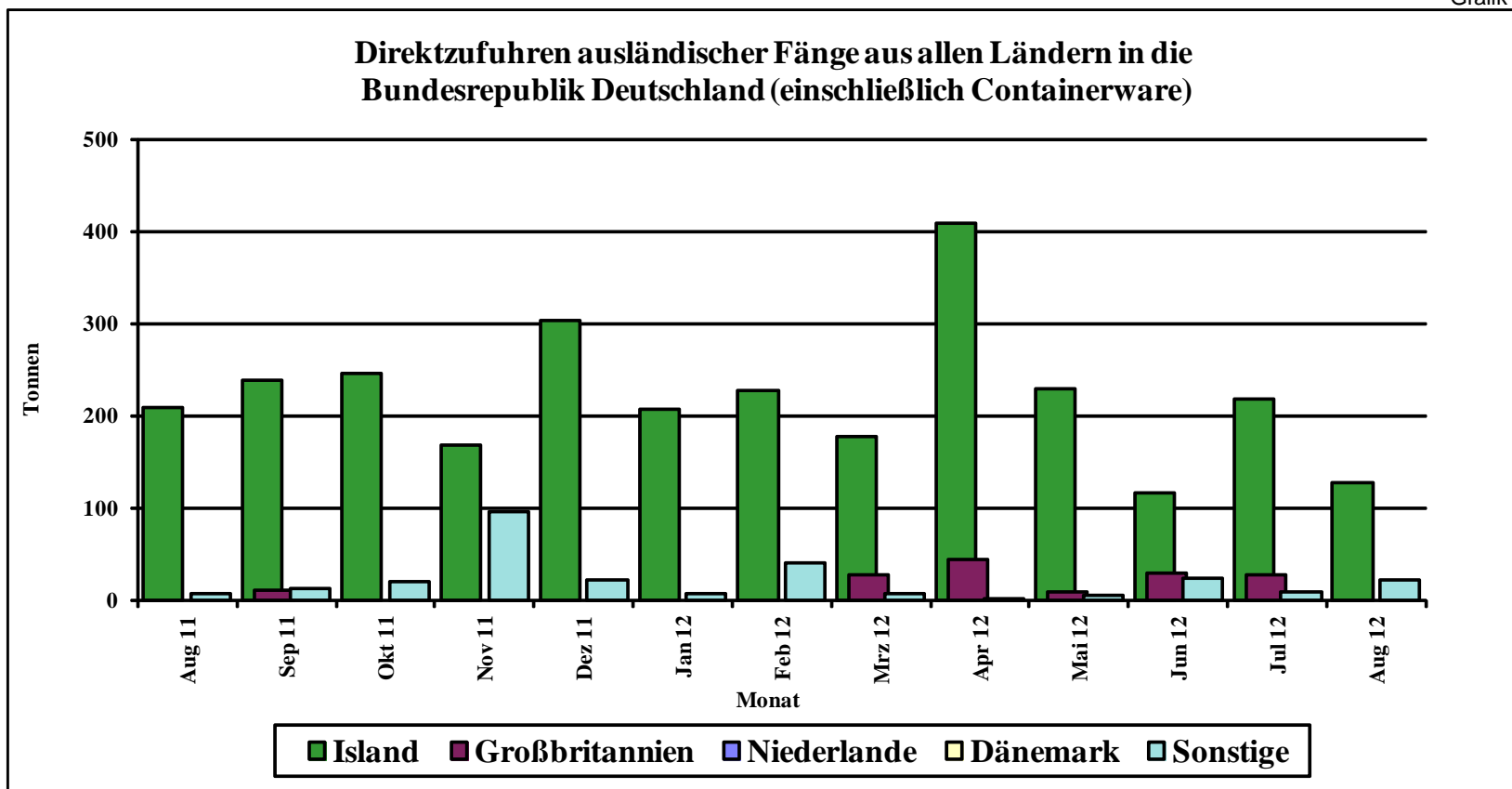

Quelle: BLE

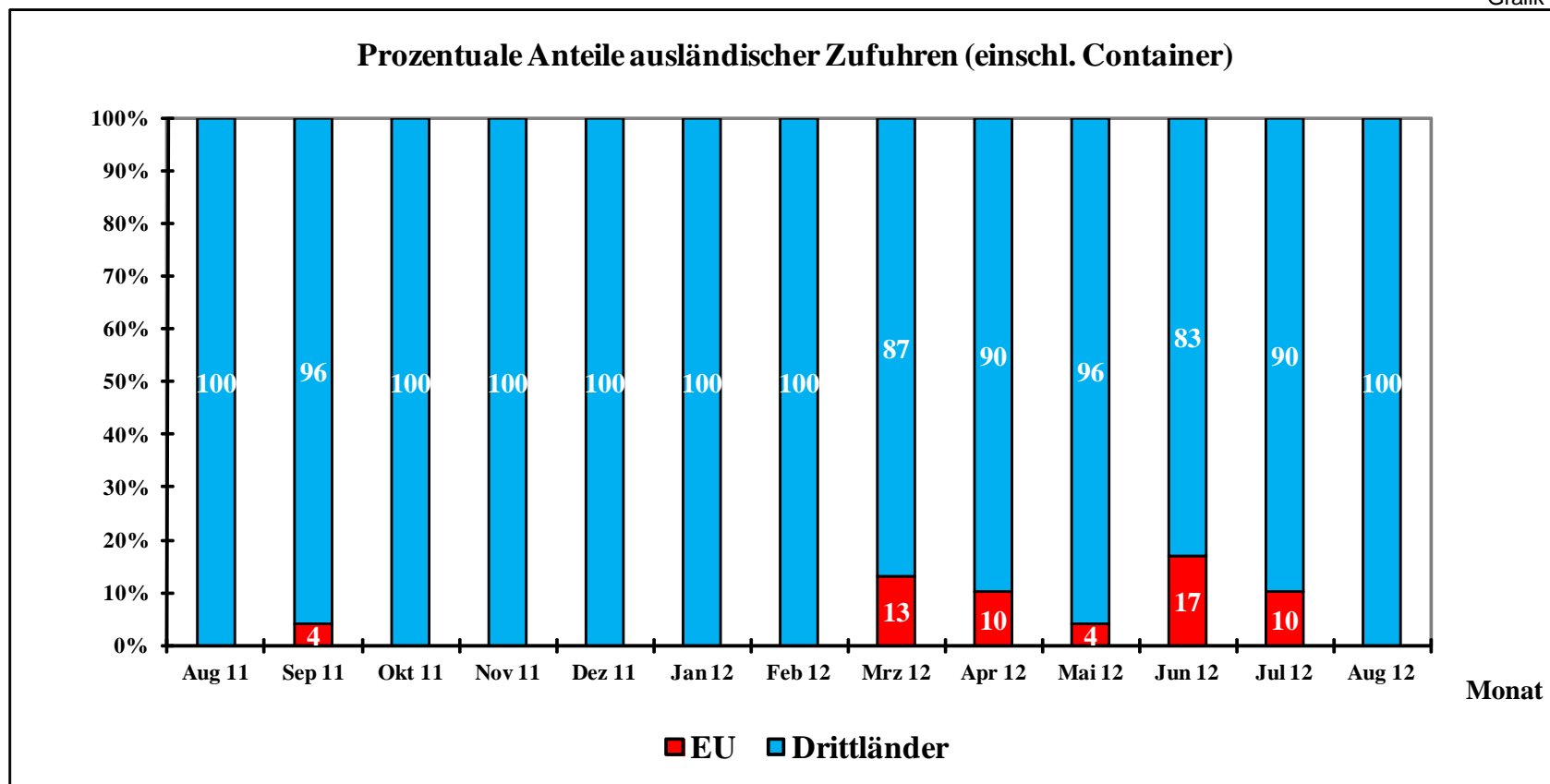

Quelle: BLE

Grafik 10

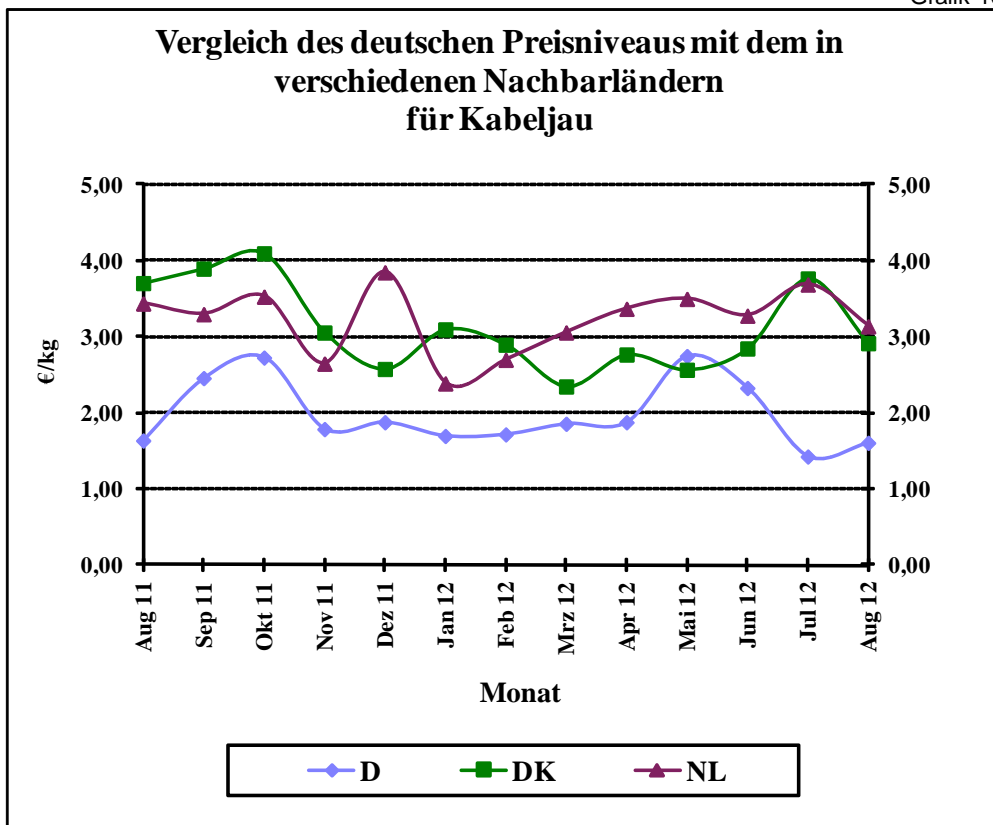

Quelle: BLE

Grafik 11

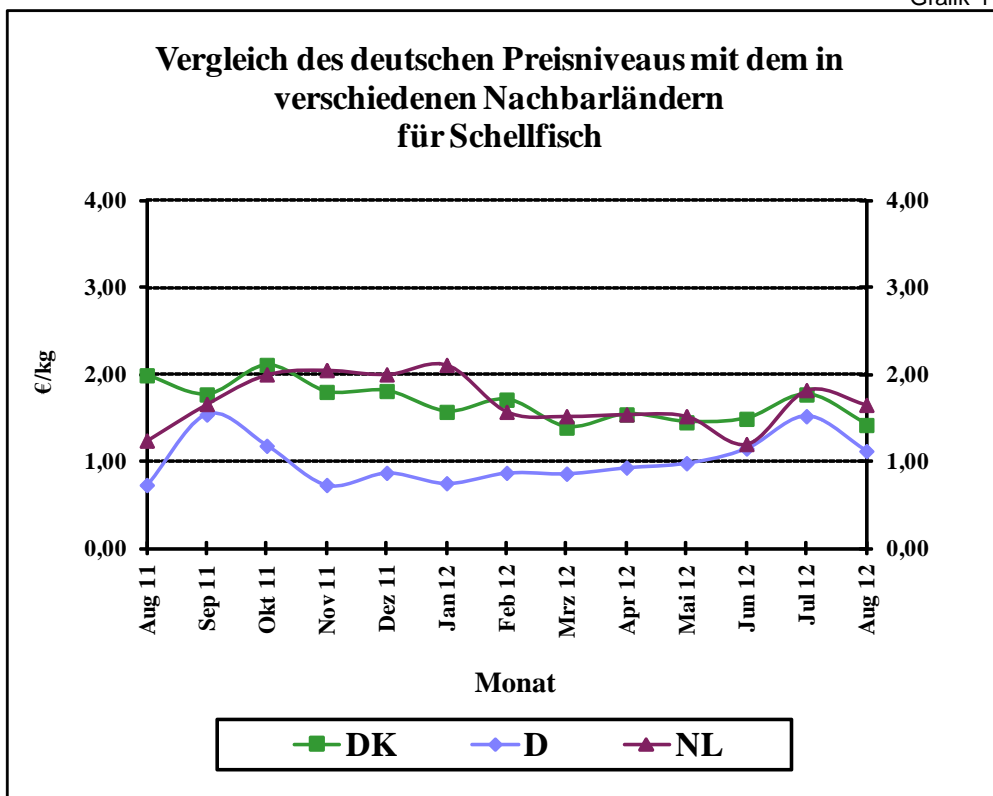

Quelle: BLE

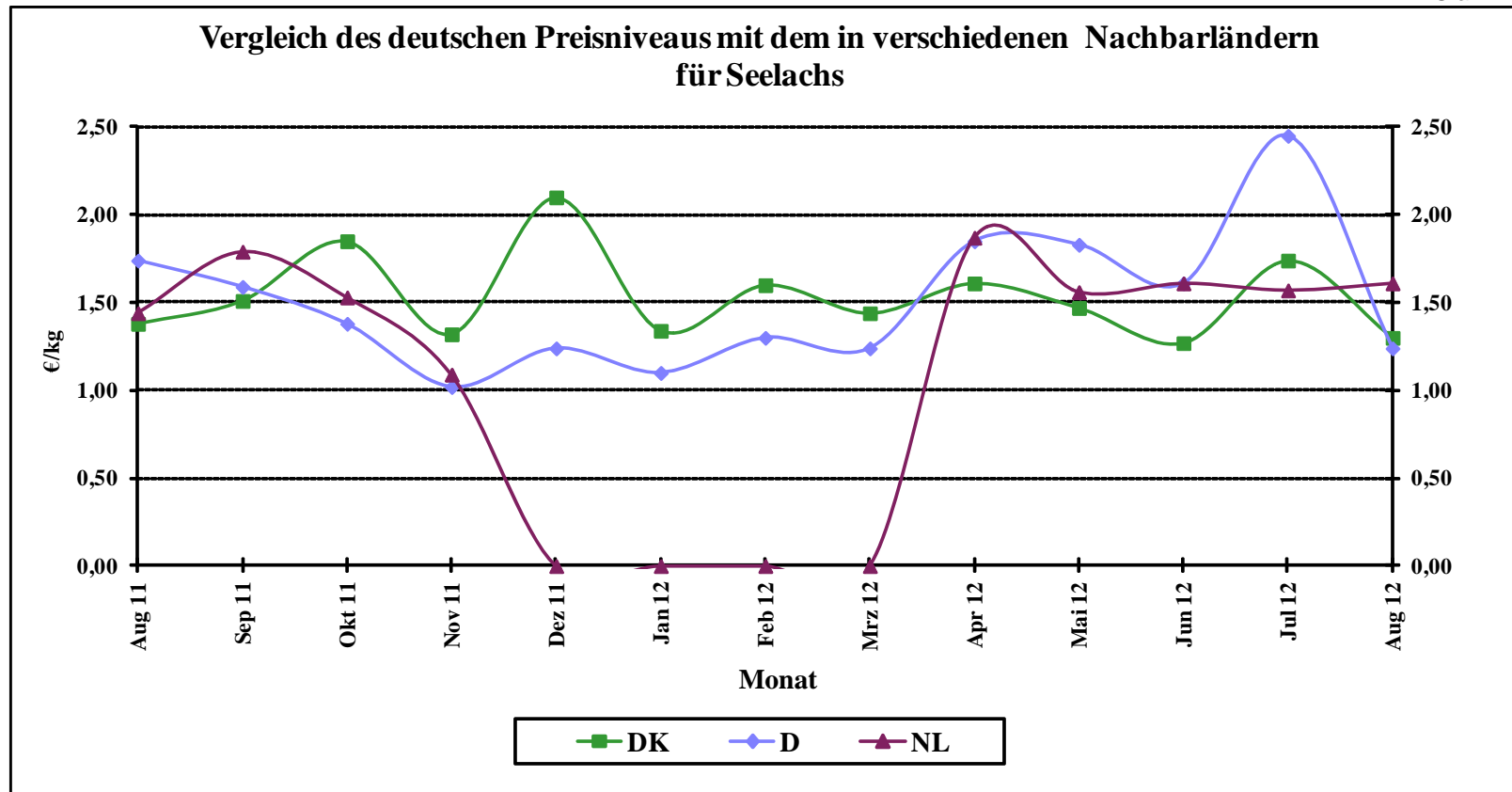

Quelle: BLE

Grafik 13

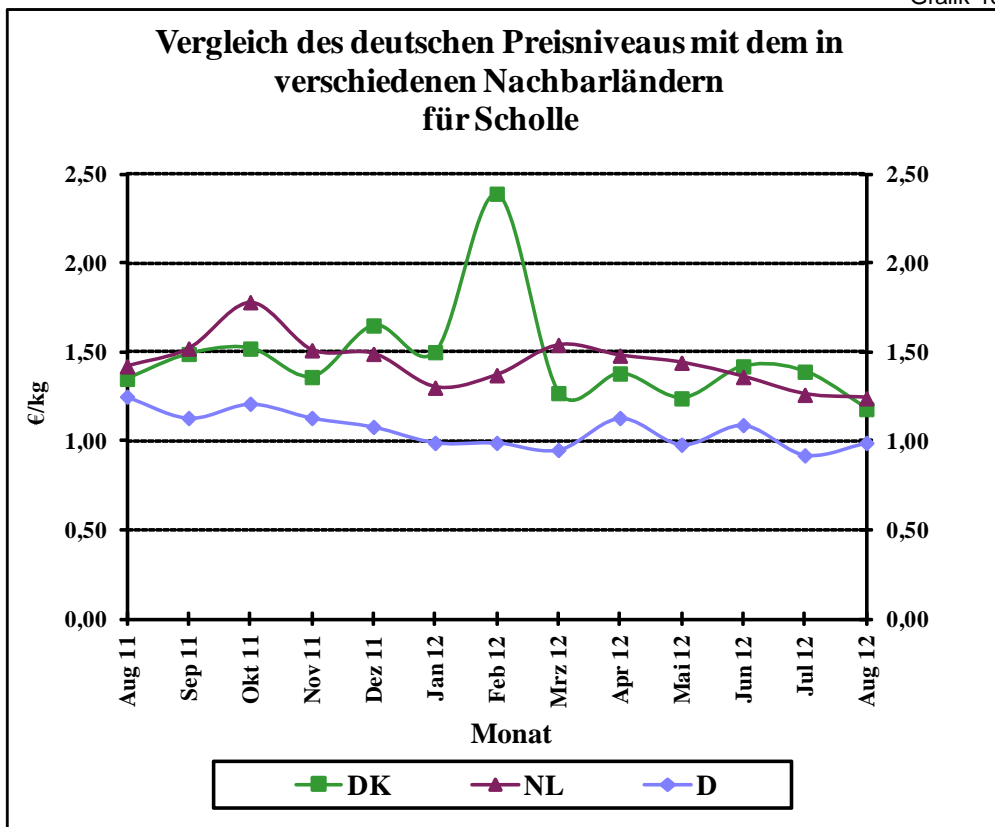

Quelle: BLE

Grafik 14

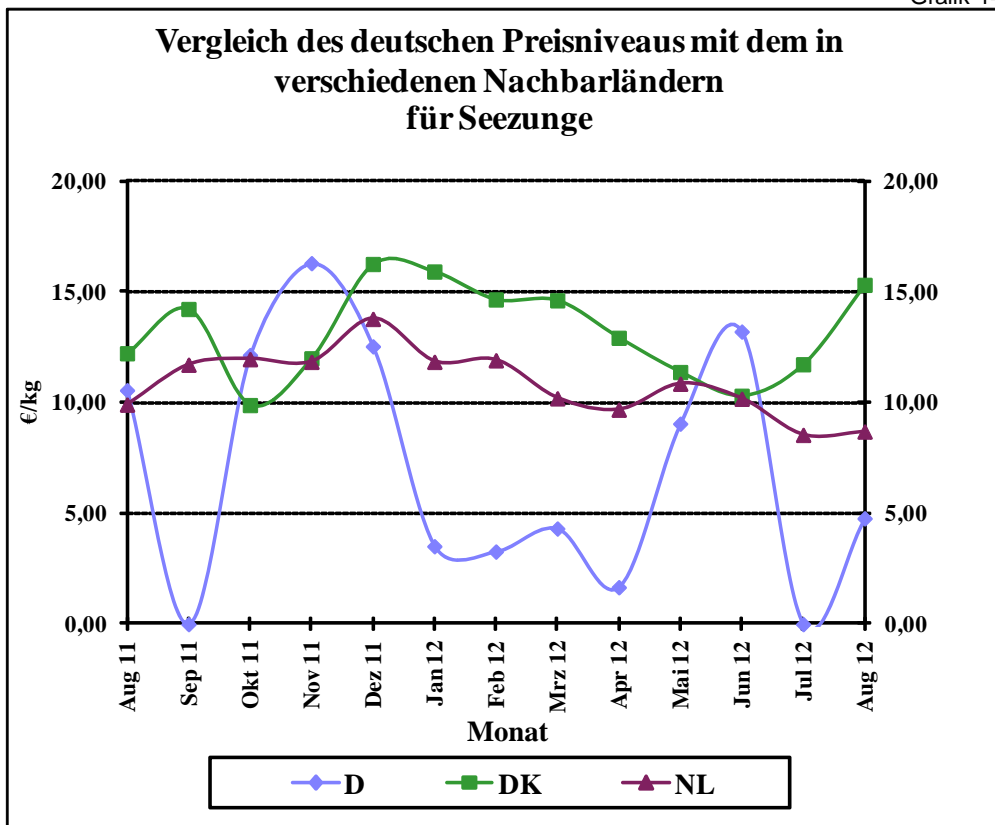

Quelle: BLE

Grafik 15a

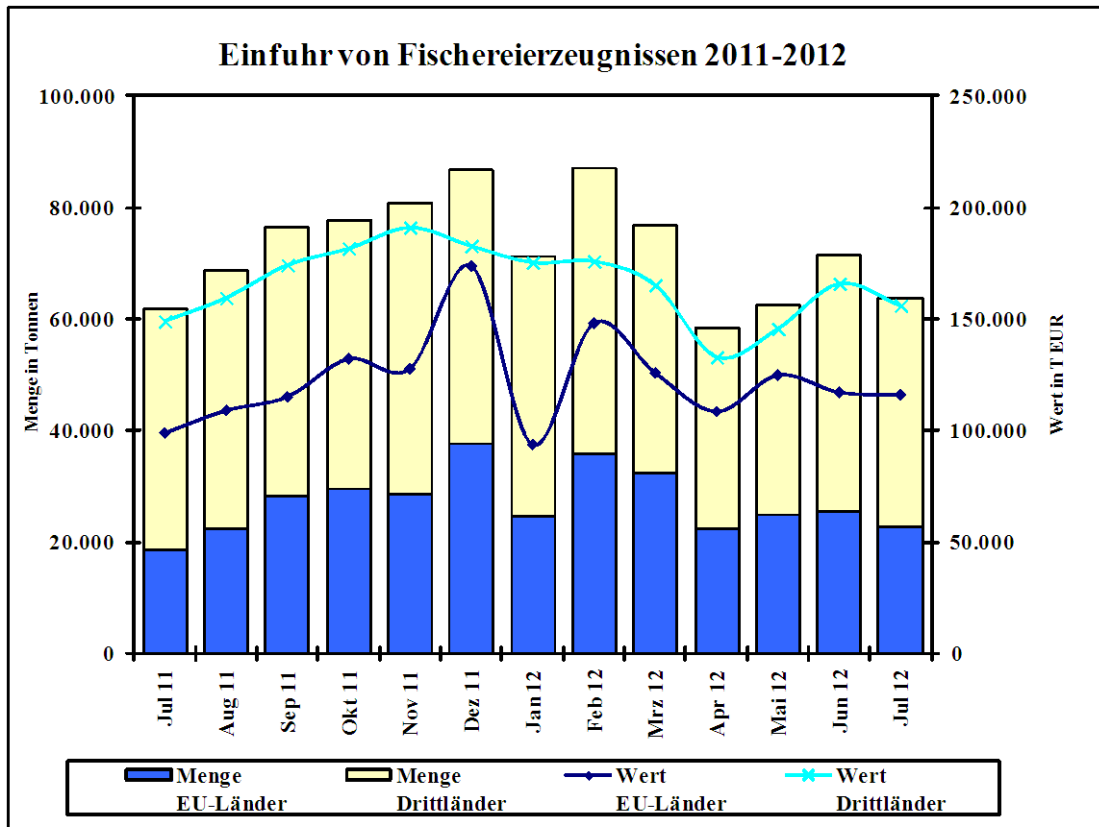

Grafik 15b

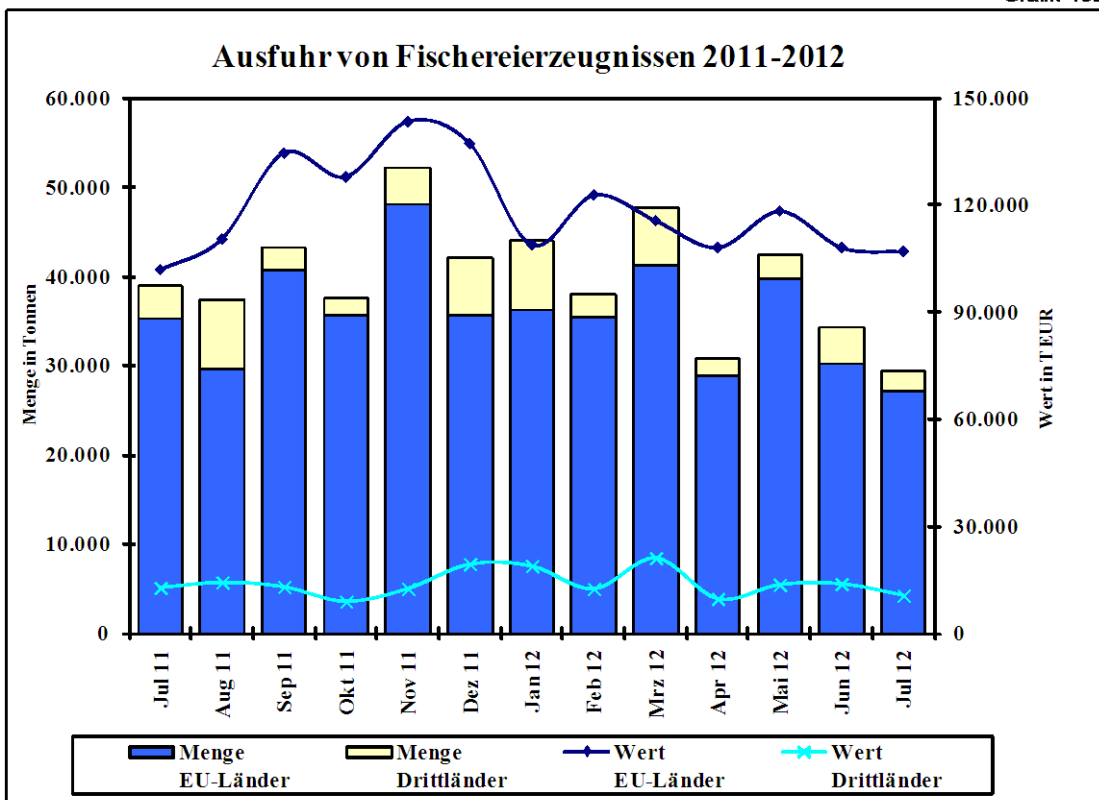

Quelle: Statistisches Bundesamt, BLE; einschl. Auslandsanlandungen

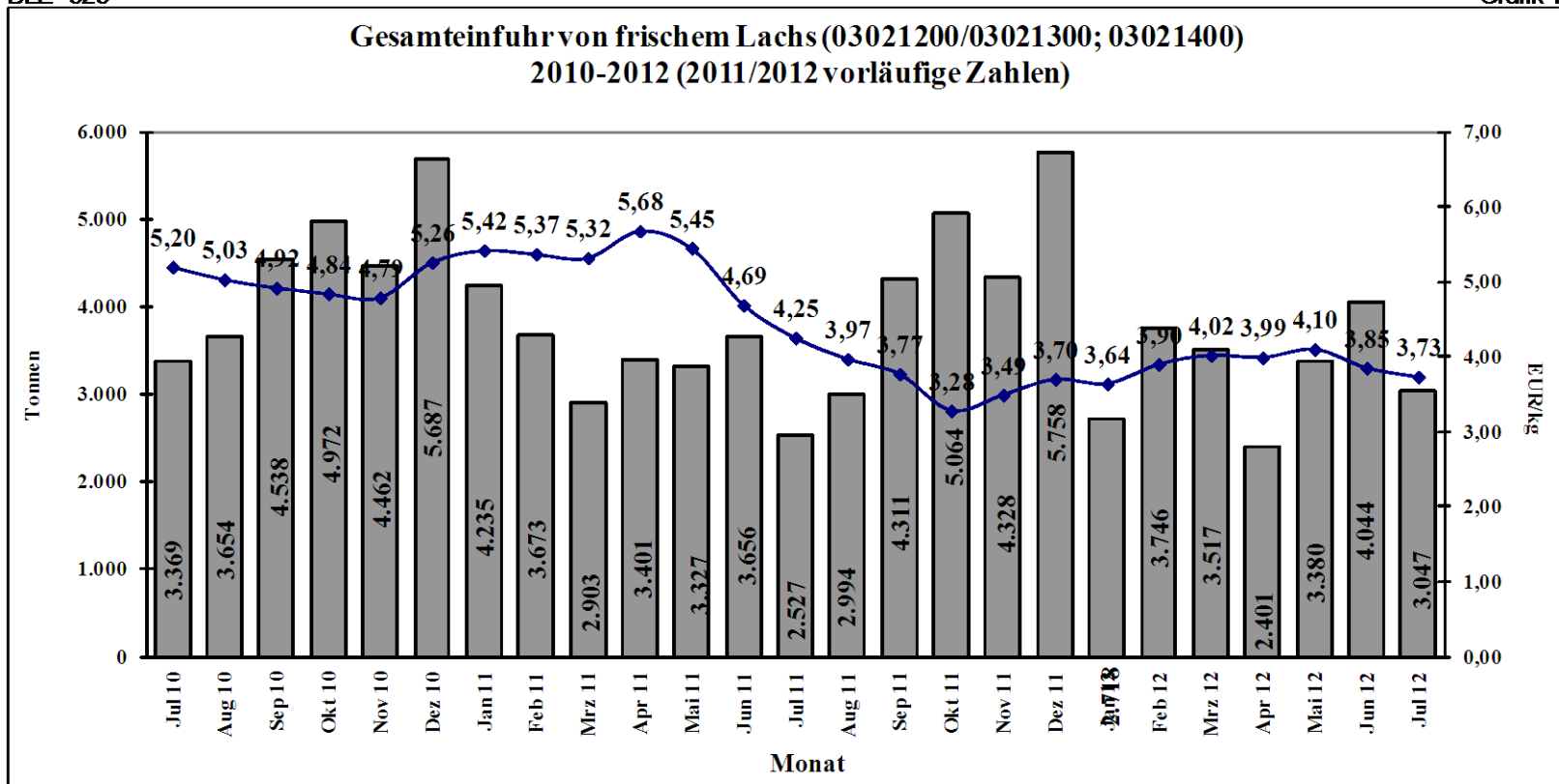

Quelle: Stat.BA, Wiesbaden

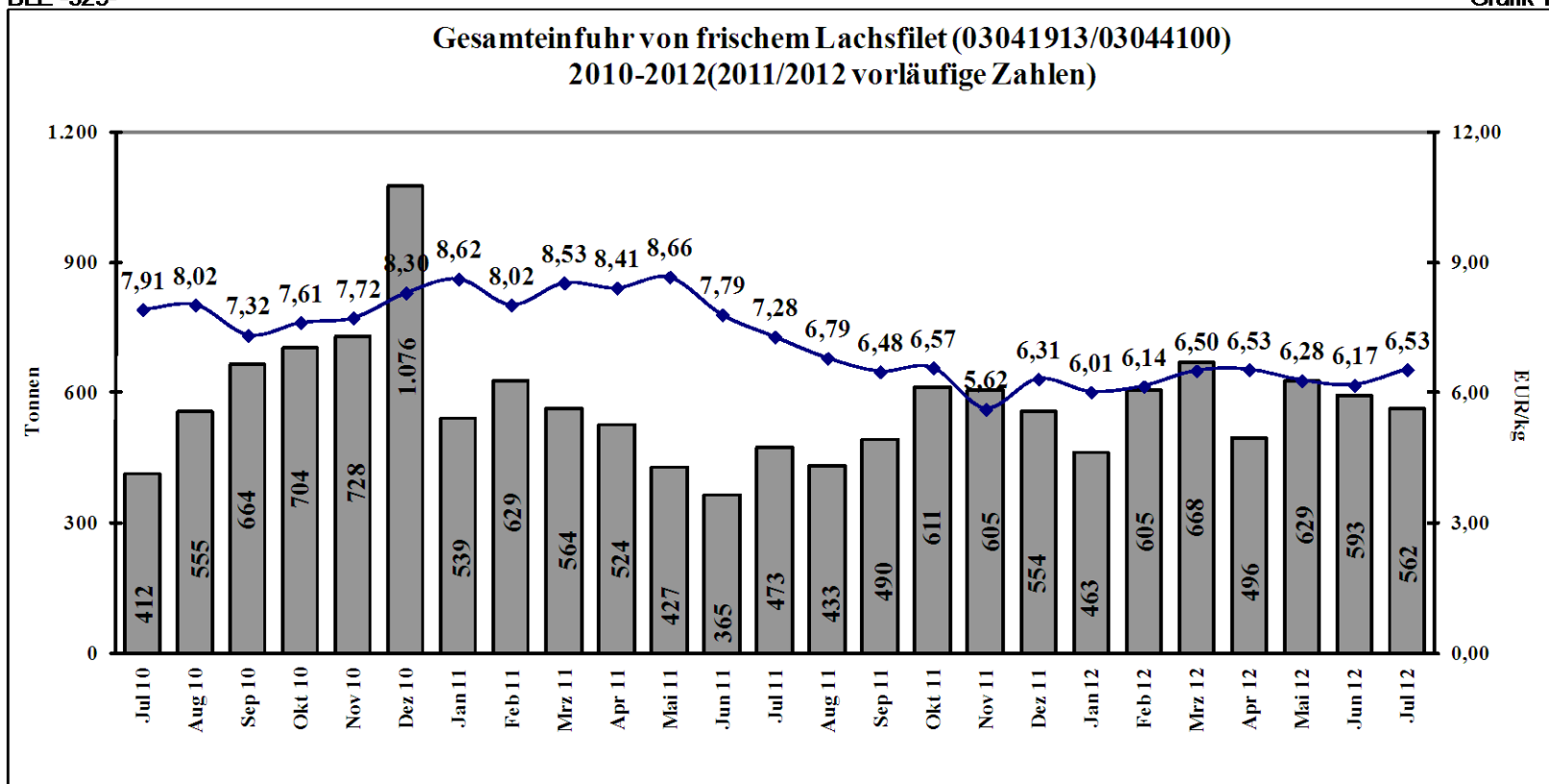

Quelle: Stat.BA, Wiesbaden